SECCION 1ª

TIEMPO PARA HOY
Bueno. Iguales temperaturas. Posibles turbonadas.

DIARIO DE LA MARINA

EDICION DE LA MAÑANA
INFORMACION CABLEGRAFIC MUNDIAL POR NUESTROS HILOS DIRE

SECCION 1ª

AÑO XCVI. —No. 112 Acogido a la Franquicia Postal LA HABANA, SABADO 21 DE ABRIL DE 1928. — SANTOS ANSELMO Y ALEJANDRA El Periódico más antiguo de Cuba [illegible]LAR: 5 CENTAVOS

Opina el Secretario de Hacienda que "es Objetable" el Tratado del Ron que Tanto Perjudica a Cuba

DE ESPAÑA A CUBA EN UN VUELO

MADRID, abril 20, (UP.)—Van aumentando las posibilidades de que los capitanes Jiménez e Iglesias, los intrépidos aviadores españoles, hagan su vuelo en el aeroplano "Jesús del Gran Poder" en un solo salto a través del Atlántico, hasta la Habana, según anticipó antes que ningún otro periódico de España y de Hispanoamérica el DIARIO DE LA MARINA, hace un mes.

El vuelo a la Habana tiene buenas probabilidades de éxito, por los vientos muy propicios que prevalecen actualmente entre España y Cuba. Se señala el hecho de que una vez el aparato sobre las Islas Canarias, los vientos del nordeste que soplan entre el Ecuador y el trópico de Cáncer, cerca de cuya latitud está la Habana, ayudarían mucho a los aviadores en su jornada.

IMPRESIONES

Bellas palabras las que le dirige el Primer Magistrado de la República a nuestro compañero Aznar con motivo de la alta política de concordia que, a modo de venturoso programa de paz e identificación entre todos los habitantes de esta isla alegre, pero desconfiada, preconiza el nuevo colega **Excelsior.**

Satisfácele al señor Presidente el que plumas cubanas y españolas colaboren juntas en un gran rotativo, porque ellas representan "un equilibrio perfecto de los grandes intereses morales y materiales de los dos factores principalísimos que constituyen el pueblo cubano".

Ese elogio que, aunque no va dirigido a este periódico, no hay duda de que le alcanza, pues aquí, en este **DIARIO,** hace cerca de un siglo que plumas cubanas y españolas corren sobre el papel en la ingrata tarea de ir orientando a nuestro pueblo hacia "la más grande Cuba"; ese elogio, repetimos, tiene la significación de una enseñanza para los que, cegatos o locos, sueñan con nuevos gritos de Baire, como si de España pudiese venirnos algo que no sea sangre para la estirpe, músculos para la tierra y refuerzos para el carácter que eviten la absorción del cubano por otras razas de vitalidad poderosísima.

Celebra, también, el señor Presidente de la República **el tono** del nuevo periódico que, en magistral artículo, le imprimió ya desde el primer número el ilustre Wifredo Fernández.

El evangélico "amaos los unos a los otros" encontró un magnífico preconizador en el inefable ironista que, "dormido en la nave", no quiere que lo saquen de su sueño de filósofo escéptico los gritos de las multitudes apasionadas y turbulentas.

Nosotros participamos del pensamiento del sutil pensador, siempre y cuando los **otros** no mortifiquen demasiado a los **unos.**

El señor Presidente celebra, asimismo, que la prensa dedique sus columnas al estudio serio de los asuntos fundamentales, apartándose de la violencia, de la injuria y del ataque sistemático.

Pecaríamos de esquivos si no reconociéramos que esa nueva pauta de la prensa en general se debe al Presidente Machado. Pero más nos satisficiera que, en vez de deberse a un hombre, se cargase a la cuenta de un siglo de educación popular y de refinamiento de las costumbres. Porque la obra del hombre dura, a veces, lo que dura el hombre; y la obra del tiempo la conserva el tiempo, invariablemente.

De todas maneras, y mientras transcurre el siglo o los siglos necesarios para que las costumbres y el gusto se modifiquen, bueno es contar con una prensa ecuánime y juiciosa como la que desea el general Machado y exige toda nación que posee en grado sumo dotes de civilidad.

De ella es un magnífico exponente el colega que vió la luz hace tres días con éxito realmente clamoroso.

COOLIDGE NO QUIERE SER CANDIDATO

WASHINGTON, abril 20, (UP.)—El Presidente Coolidge ha solicitado hoy que no se vuelva a hacer uso de su nombre como posible candidato presidencial.

Declaró que le desagradan los esfuerzos que se hacen en Massachusetts, Nueva York y otros lugares con el objeto de llevar su candidatura a la Convención Nacional Republicana, y se ha dirigido a todos sus amigos para que desistan de presentarlo como candidato a la nominación.

Terminó diciendo que particularmente en Massachusetts tal movimiento tendía a comprometerlo.

ACORDADA LA CREACION DEL BANCO DE RESERVA DE FEDERAL

Parece probable que la Secretaría de Hacienda conjuntamente con la de Estado hagan un estudio de ese tratado para comparar sus pocas ventajas con sus inconvenientes

LOS PRESUPUESTOS INCLUIRAN 83 MILLONES DE GASTO.—LA COMISION DE DEFENSA

El Secretario de Hacienda doctor Santiago Gutiérrez de Celis, habló en la tarde de ayer breves momentos con los periodistas.

Estábamos deseosos de "charlar" con el Secretario de las Finanzas de asuntos relacionados con la citada dependencia y abandonando, por breves momentos sus múltiples ocupaciones, fuimos recibidos con su siempre amable y preferente atención.

Le preguntamos sobre los próximos presupuestos que regirán la nación en el ejercicio económico 1928 1929 y recogiendo sus impresiones se puede decir que regirán para ese año fiscal, el mismo que figura en el actual que vence el día 30 de junio próximo.

Ligeras modificaciones, desde luego se tendrán que introducir en el presupuesto de gastos, como son los de las leyes votadas por el Congreso creando la Comisión Nacional de Defensa del Azúcar, cuya consignación es de $250.000 de gastos; los $100.000 para la propaganda y defensa del tabaco "Habano" en el extranjero que se incluirá en los gastos de la Secretaría de Agricultura y las nuevas pensiones a Veteranos que asciende a unos $475.000. En total unos $83.000.000 serán los gastos calculados en los próximos presupuestos.

Por lo tanto todas las demás inclusiones de gastos serán omitidas, es la opinión que prevalece, después de un detenido estudio teniéndose en cuenta los ingresos calculados.

Interrogado por nosotros sobre un "punto" de vital importancia para la industria licorera nacional, o sea el actual "Tratado del Ron" con los Estados Unidos de Norte América y sobre las inmensas desventajas que para Cuba reporta el mismo; el doctor Gutiérrez de Celis, se mantuvo reservado en cuanto a su opinión general aunque nos dió a comprender que ese Tratado podía ser objeto de estudio y hasta es más, que posiblemente "es denunciable". No quiso ser más explícito el Secretario de Hacienda en esta materia, pero no tiene nada de imposible que tanto la Secretaría de Estado como la de Hacienda lleven a cabo conjuntamente un estudio general del mismo para conocer sus ventajas (que son pocas) y sus desventajas (que son inmensas) sobre todo para una de las principales industrias, del país, cuya libertad es absoluta en cuanto a su fabricación y consumo y de la cual se están pagando fuertes sumas por el impuesto del Empréstito que se llevó a cabo en el año 1916 para responder a la cantidad de $35.000.000 a banqueros americanos.

También nos informó el Secretario de Hacienda que en la semana próxima—el jueves—se reunirá la Comisión de Defensa Nacional y la cual comenzará sus labores. Materias importantes se han de tratar, entre las cuales figura la de los puertos libres; trasbordos de mercancías etc.

En la Comisión Nacional Bancaria también se espera que rinda una provechosa labor en beneficio general del país. Tendrá esta una comisión legal asesora que oportunamente nombrará y uno de los importantes problemas que se estudiarán, figura el del Banco de Reserva Nacional de acuerdo con el proyecto Torriente- Gutiérrez de Celis.

INFRUCTUOSA LA BUSQUEDA DEL AVION CUBANO

Desde el amanecer hasta las 12 dos lanchas del Patria hicieron sondeos sin resultado alguno

EL CAZA-SUBMARINOS 2 SE ASOCIO A LA BUSCA

El mucho fondo que hay en la parte de la costa reconocida hace casi imposible el hallazgo

Con los claros del día y conforme publicó ayer exclusivamente el DIARIO, en la edición anterior, el jefe del Distrito Naval Norte, capitán de fragata señor Rodolfo Villegas, que en la noche anterior había organizado la expedición, zarpó del puerto, en dirección al lugar de la costa de la Habana donde el chauffeur Manuel Lage ha declarado que vió descender violentamente el día 17 del actual, a las once y treinta de la mañana, un aeroplano, y a cuya denuncia nos referimos en la edición anterior, por si se trata del avión del Ejército Nacional que, tripulado por el teniente Ponce de León y el alférez de fragata Pérez Terrada, desapareció desde el mencionado día.

Cómo se hizo la búsqueda. — El capitán de fragata señor Villegas, había ordenado que dos lanchas del crucero "Patria", una dirigida por él, y otra al mando del alférez de navío señor Iturralde, con personal escogido, hombres experimentados en sondeos y acostumbrados a pesquisas y conocedores de pescas de esponjas, en los que se utilizan cubos con cristales para poder ver el fondo, lo acompañaran en la misión de ver si era posible hallar el sitio donde dicen que cayó el avión visto por el joven Lage.

Con mar tranquila y en una mañana clara, las dos lanchas se dirigieron frente a la costa donde están construídos los baños Las Playas y entonces se acordó empezar la búsqueda por embarcaciones, aparadeadas las dos lanchas a determinada distancia.

Mientras unos hombres rirraban rastrillos para ver si quedaban detenidos en cualquier objeto, los otros miraban con los cubos de fondo de cristal las profundidades que existen en esos lugares de la costa y otros miraban como celosos vigías en todas direcciones.

Se une el caza-submarino 2. — A eso de las ocho de la mañana y procedente de Cárdenas, hasta cuya altura había hecho un recorrido también buscando a los aviadores perdidos, regresaba a puerto el cazasubmarino número 2 al mando del alférez de navío señor Pedro A. Brito, quien al ver las dos lanchas del "Patria" frente a la costa y por tener ya noticias por la sin hilos de lo que se haría, se acercó a dicho lugar asociándose a la búsqueda.

No lograron nada. — La minuciosa y paciente labor de aquel grupo de hombres y después de haberse hecho un recorrido de muchos cientos de metros en todas direcciones se dió por fracasada y entonces se dió orden de regresar al puerto con el desencanto de no haber podido hallar a las víctimas del accidente para, siquiera, que sus deudos tengan el consuelo de sepultarlos cristianamente.

Es mucho el fondo. — Se calcula que desde la línea de la costa, frente a los baños Las Playas, puede haber un calado de más de ochenta metros de profundidad, hasta perderse en los insondables canales del Golfo que cruzan a una milla de la costa, todo lo cual hace que esa clase de trabajos sean si no imposibles, de muy dudoso éxito.

FUSILAMIENTO DE UN TENIENTE COR. MEJICANO HIJO DEL GRAL· CHAPOY

CIUDAD MEXICO, abril 19. (S. R.) — Ha causado sensación la noticia del fusilamiento llevado a cabo en la hacienda "Las Palomas", Estado de Chihuahua, del teniente coronel Agustín Chapoy, hijo del general Federico Chapoy que fué gobernador del Estado de San Luis de Potosí, después de un juicio sumarísimo.

Al ser detenido por tropas federales le fueron ocupadas proclamas que dicen: "Ciudadanos Hermanos de la América Latina. Al amanecer del día 12 de octubre de 1928 nos levantaremos todos en armas como un solo hombre contra la América dividida. Mueran los separatistas, viva la Unión Latino-Americana. Viva el ejército unionista. Alistad vuestras armas. Reimprimid y repartid este aviso diez, veinte, ochenta millones de veces. — El General en Jefe del Ejército. Agustín Chapoy".

10.000 JAPONESES A CHINA

TOKIO, abril 20, (SR.) — A petición del Ministro de la Guerra el Gabinete ha decidido enviar hasta diez mil hombres a China con el propósito de proteger los intereses japoneses. El número de hombres que se había acordado en un principio era de cinco mil.

Propaganda en Favor de Nuestro Tabaco en Europa y Norte-Africa

Acertada por todos motivos la designación hecha por el Presidente de la República, General Machado, a favor del señor Manuel Rodríguez y López, miembro gerente de la razón social de Rodríguez, Méndez y Cía., tan conocida y estimada en el giro del tabaco de esta Capital.

Según decreto presidencial de fecha 11 de los corrientes, el señor Rodríguez López, ha sido comisionado oficialmente para la propaganda y defensa del tabaco habano en todos los países de Europa y del norte de Africa.

Nuestra más entusiasta felicitación al señor Manuel Rodríguez y López, amigo estimadísimo en esta casa del DIARIO DE LA MARINA, por tan honrosa designación, deseándole grandes éxitos en la misión que se le confía por el Gobierno del General Machado.

EL HOMENAJE AL GOBERNADOR DE CAMAGÜEY

Se celebrará el domingo en Nuevitas y al mismo se han sumado valiosos elementos

CAMAGÜEY, Abril 20.—DIARIO, Habana. — En honor de nuestro Gobernador Provincial, señor José Antonio Villena Rodríguez, se efectuará en la vecina ciudad de Nuevitas un hermoso homenaje el domingo próximo.

A este homenaje se han sumado todas las fuerzas vivas de la sociedad "Ribereña", la que, conociendo las valiosas gestiones realizadas por el recto funcionario en favor de todo lo que significa adelanto y provecho para su provincia, desea demostrar al señor Villena las grandes simpatías que muy bien ganadas se tiene por su honorabilidad y rectitud.

El acto en honor del señor Gobernador consistirá en un regio banquete y se ha invitado al doctor Octavio Freyre Cisneros, elocuente y notable orador, para que en dicha fiesta haga uso de la palabra, ya que él conoce íntimamente al homenajeado y podrá, en brillante discurso, referir la diáfana gestión administrativa del señor Villena. — **Mario Silva,** Corresponsal.

LA COMISION ORGANIZADORA

NUEVITAS, Abril 20.—DIARIO, Habana. — El domingo próximo se celebrará en los salones del Club Martí, el banquete homenaje en honor del Gobernador Villena, premiando así la sociedad de Nuevitas, su hermosa labor administrativa y patriótica.

Serán muchos los comensales, pues ya son más de trescientos los comensales. La comisión organizadora está integrada por los señores Juan Bautista Primelles, Administrador de la Aduana de Tarafa; Angel Blanca, Administrador de la Aduana de Nuevitas; Guillermo Arrebola, Presidente de la Asociación de la Prensa; Manuel Alcay, Director del periódico Patria y el Alcalde Municipal, que la preside.— **Ramón Pérez,** Corresponsal.

Importante Reunión Para Estudiar las Obras del Nuevo Malecón Porteño

Ha sido convocada por el Secretario de Obras Públicas con objeto de resolver y estudiar las quejas que se han presentado contra dichas obras.

Hoy a las 10 a. m. están convocados a una importante reunión distinguidos elementos y autoridades, para resolver en definitiva la construcción del nuevo Malecón del puerto.

OBSERVACIONES

Los marinos y las empresas e industrias que tienen su asiento en el puerto de la Habana, han hablado sobre los peligros posibles que puede recibir el puerto de la Habana, al ser construído un malecón a todo lo largo desde la Punta hasta los muelles generales del Estado, malecón que afectará una forma recta, lo que hace que las mareas gruesas que levanten los nortes y sobre todo los noroestes, que esta es la orientación precisa en que corre el canal del puerto, causen tal vez serios daños a la Habana.

LO QUE DICEN LOS MARINOS

Los marinos aseguran que dado el actual proyecto de construcción del Malecón en la forma recta en que se hace, las mareas llegarán muy vivas muy al interior de la bahía, y ya en este pasado invierno, y apesar de no estar terminado el muro, se ha notado la influencia dentro del puerto, y en los muelles.

EL RECTO JUICIO

Los más decididos partidarios de las obras alegan que bien vale la pena pasar unos cuantos días salteados de malos tiempos ante el embellecimiento que supone el ganar grandes terrenos al mar y formar un hermosísimo paseo.

LOS CONVOCADOS

El doctor Carlos Miguel de Céspedes, dando una muestra de su preparación y altura mental, ha convocado a los ingenieros de Caminos, Canales y Puertos, al Capitán del Puerto, al Jefe de Estado Mayor de la Marina Nacional, al Práctico Mayor del Puerto, y a otras personas expertas a fin de que sobre el terreno, se reunan hoy a las 10 de la mañana y estudien el problema.

EL FUTURO

No pudimos anoche entrevistarnos con el doctor Carlos Miguel de Céspedes pero, en su defecto, lo hicimos con un alto empleado de Obras Públicas, quien nos dijo:

—Las obras del nuevo malecón lejos de suspenderse, se proseguirán cada día con mayor actividad; y este mismo cambio de impresiones contribuirá a acelerar los trabajos.

El Machete que Usaba el Lugarteniente Antonio Maceo Cuando Cayó en la Llanura de San Pedro, Quedó Ayer en Manos del General José B. Alemán

La valiosa reliquia histórica fué donada a Cuba por la señora Leonor Valor, viuda del coronel del ejército español Peral y fué traída a la Habana por nuestro compañero señor Rafael S. Solís.

Nuestro querido compañero de Redacción, Sr. Rafael Suárez Solís, cumplió ayer la encomienda que se le confiriera por el caballeroso y culto Cónsul de Cuba en Madrid, Teniente del Ejército Libertador don José Méndez Gracián, de entregar al Gobierno cubano la gloriosa reliquia que tenía en su poder la respetable dama Doña Leonor Valor Vda. de Peral, residente en la capital de España.

Consistente en el machete que esgrimía el General Antonio Maceo, el brazo de hierro de nuestros libertadores, al caer en la llanura de San Pedro.

El trofeo fué entregado por el señor Rafael Suárez Solís al Secretario de Instrucción Pública, General José B. Alemán, en su despacho de este Departamento.

Nuestro compañero expuso al General Alemán cómo el Cónsul de Cuba en Madrid, tan amante de nuestra historia revolucionaria, habia laborado con gran entusiasmo cerca de la viuda del Coronel Peral, para lograr de ella devolviera a Cuba el preciado recuerdo, expresando el Secretario de Instrucción Pública su agradecimiento al Sr. Suárez Solís por ser portador del mismo.

LA DOCUMENTACION OFICIAL

Con el machete del General Antonio Maceo entregó el señor Suárez Solís al General Alemán, la siguiente documetnación oficial:

Carta de la señora viuda del Coronel Peral:

Sr. Don José Calvet.

Querido amigo y paisano:

Con el beneplácito de mis queridos hijos y muy gustosa yo, en ello, tengo la satisfacción de acceder a los deseos del señor Cónsul de Cuba en esta Corte, Don José Méndez Gracián, que con tanto interés por tu mediación amistosa ha hecho llegar a nuestro hogar los requerimientos caballerosos para la adquisición como recuerdo patriótico e histórico, del machete que perteneció al prestigioso Caudillo de la Revolución Cubana, Antonio Maceo, que murió en el combate librado en San Pedro, Punta Brava, el 7 de Diciembre del año 1896. Por las referencias y antecedentes que tenemos de mi pobre esposo, (q. e. p. d.), puedo decirte que ese machete lo conservaba como trofeo de guerra, en recuerdo de aquella acción, que en su Diario de operaciones puedes comprobar que con su guerrilla "Peral" tomó parte activa, como vanguardia de la Columna, y tenía en tal estima este machete por considerarlo de Maceo, que jamás quiso deshacerse de él, a pesar de requerimientos y ofertas.

Ahora bien, este machete que te envío para su entrega al Sr. Cónsul, ha sufrido una modificación en su empuñadura, modificación cuyo motivo no hace el caso, lo cierto fué que por el armero del Regto. de Borbón, que residía en aquella zona, y por encargo de Peral, le fué puesto una cazoleta de metal blanco y sustituída la empuñadura que era de marfil o pasta amarillosa, con unas incrustaciones de plata o niquel, por el puño

Continúa en la página DOCE

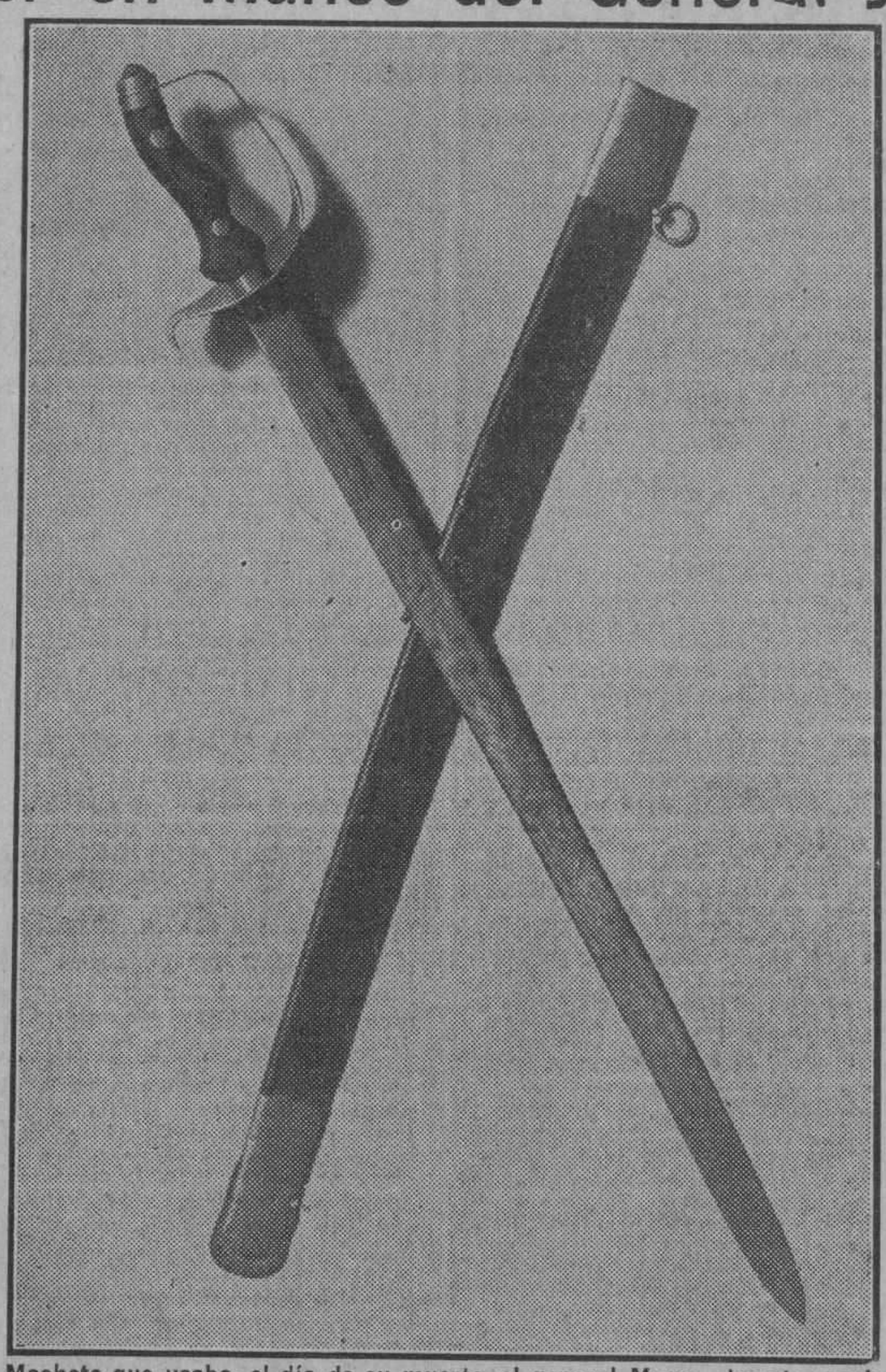

Machete que usaba, el día de su muerte, el general Maceo, donado por la viuda del coronel Peral.

LA BODEGA Y EL SITIO EN CRISIS

En los dos artículos que hemos publicado sobre la cuestión bancaria, han sido señaladas, con arreglo a nuestro personal criterio, algunas de las causas del escaso desarrollo del crédito bancario entre nosotros, y muy especialmente, del crédito agrícola, durante el siglo pasado y los primeros años del presente. Conviene, antes de explanar otros aspectos del asunto, detenernos a analizar la situación del momento, muy desfavorable para los que necesitan dinero para negocios agrícolas, así como para el comercio en general.

Ya hemos dicho que antiguamente el comercio refaccionaba la agricultura. Tenía en ello sus miras interesadas — claramente egoístas si se quiere—y las hemos expuesto con ruda franqueza, llevando nuestra sinceridad hasta sus últimos límites, de manera que nadie puede tacharnos de parciales a favor de los comerciantes; pero es lo cierto que el comercio, dentro de las condiciones existentes entonces, y dada la falta de Bancos, llenaba una función de extraordinaria importancia social y económica, y prestaba un servicio de inmensa utilidad a los agricultores. Las grandes casas importadoras y los hacendados y agricultores en grande, por una parte, y los detallistas y los sitieros, por otra, se hallaban estrechamente hermanados porque al fin y al cabo sus intereses eran los mismos. Si el negocio agrícola marchaba bien, el comerciante vendía más y cobraba puntualmente; si el año era malo, el bodeguero sabía esperar, y como tenía crédito en los almacenes, que a su vez gozaban de excelente reputación en el extranjero, se establecía una cadena de resistencias en la cual todos se apoyaban mutuamente. El sistema tenía solidez y flexibilidad bastantes para resistir los malos tiempos. En último término, siempre se salía adelante, porque la palabra de nuestra gente de campo "era una escritura" y nuestro comercio, tanto el detallista como el importador, mantenía una envidiable tradición de estricto cumplimiento de sus obligaciones, que le hacía acreedor a todos los respetos y a todas las consideraciones, dentro y fuera de Cuba. Desde luego que dentro de la hermandad citada, unos disfrutaban de mayores ventajas que otros, pero lo esencial era que el agricultor honrado, laborioso y de reputación bien establecida, siempre encontraba "la refacción" y el dinero indispensables para sus trabajos. El comercio respaldaba y sostenía la agricultura. Es evidente que si los agricultores, en lugar de recibir el capital necesario para sus trabajos de los comerciantes, lo hubieran recibido de los Bancos a un interés módico, su situación de independencia les habría facilitado el medio de obtener mayores ventajas del comercio. No sólo no lo negamos, sino que lo hemos señalado de una manera expresa; pero nadie podrá negar tampoco que no existiendo los Bancos, el comercio era el único apoyo y sostén del hombre de campo.

Toda esta organización financiera de la agricultura, llamémosla así aunque de organización financiera no tenía mucho, creada poco a poco por un proceso natural en virtud de las estrechas relaciones de comerciantes y agricultores, ha desaparecido casi por completo, a causa de la transformación sufrida por nuestro comercio y del cambio en los métodos de pago del comercio importador, obligado a liquidar sus compras dentro de plazos mucho más cortos que antiguamente. El auxilio del Banco se ha he[illegible] indispensable para los mayoristas o almacenistas, com[illegible] anteayer, [illegible] cada día [illegible] una competencia más ruda, por [illegible] la rapidez, facilidad y baratura de las comunicaciones permite la multiplicación de las agencias y de los comisionistas extranjeros; y, por otro lado, el crédito que pueden abrirle a los detallistas o minoristas del campo es menor cada vez, pues para ampliarlo necesitarían un capital inmenso, y por plazos más cortos también, compelidos por las mismas circunstancias. El minorista del campo, con un crédito reducido en las casas importadoras, y obligado a saldar sus cuentas dentro de plazos más breves, dispone de muy pocos efectos y de muy poco dinero en caja, de modo que se halla en las más difíciles condiciones para "refaccionar" y "financiar" a los agricultores. Todo el sistema está afectado, de arriba a abajo. La realidad es, y creemos que nadie habrá de negarlo, que el comercio abastecedor del campo, tanto el importador como el detallista, se halla atravesando desde hace años una situación muy difícil y está en franca decadencia. Esto salta a la vista. En lo antiguo, los almacenes de ropa, víveres y ferretería que surtían las tiendas del campo eran las casas más fuertes, mejor y más ampliamente surtidas y que hacían mayores negocios, y las bodegas de los pueblos destinados a abastecer a los "sitieros", las más grandes y de mayor movimiento. Hoy ocurre todo lo contrario. La marchantería mejor es la de las poblaciones, y las grandes tiendas de las ciudades son las que están a la cabeza. El comercio ligado con el campo se encuentra en tan precarias condiciones como el campo mismo. Los comerciantes que pudiéramos llamar malos, por la procedencia de su marchantería, se hallan tan mal como los agricultores. "Sitiero" y "bodeguero" corren juntos el mismo temporal. La solidaridad de sus destinos es una enseñanza de estos duros tiempos.

La conclusión a que llegamos no puede ser más clara ni más lógica. Exhausta la única fuente de refacción y financiamiento de nuestra agricultura, jamás, como en los momentos presentes, se ha hecho sentir tanto la falta de Banca agrícola. Los colonos ya han caído, y no sabemos si podrán salir, en manos de las Compañías azucareras, único centro de refacción de que disponen, y los vegueros en manos de las Compañías tabacaleras, o de los almacenes exportadores; los demás agricultores no tienen quien les dé un centavo para nada. Sólo una Banca agrícola bien organizada podría mejorar eficazmente, como lo demostraremos en un próximo artículo, al guajiro y al bodeguero que desenvuelve sus actividades en el campo. Por acción refleja, a todo el comercio y al país.

Urge, pues, que la Comisión designada por el Presidente de la República active la misión que se le ha confiado de estudiar la manera de crearla en el más breve plazo.

EL RECIBIMIENTO HECHO A CAMBULA EN STGO. DE CUBA

Empezaron en Matanzas las obras para la construcción de una dársena en el puerto

SANTIAGO DE CUBA, abril 20. DIARIO. Habana.—El pueblo de Santiago ha rendido hoy un sentido homenaje de recibimiento a la anciana Acosta, "Cambula", que regresa de la Habana, donde reconoció como la bandera confeccionada por ella, la existente en la Cámara de Representantes.

A la recepción concurrieron las niñas de las escuelas públicas; la representación del Gobernador Barceló, que ostentaba el señor Fernando Grave de Peralta; el Coronel González Valdés, Jefe de este Distrito Militar; el Presidente del Ayuntamiento, señor José Palomino; y varios concejales, así como la Banda Municipal de Música. La invitación para este acto fué hecha por la Escuela de Comercio.

Los alumnos del Instituto Provincial concurrieron, al mando del Teniente Horta; y también de la Escuela Normal, de las escuelas privadas, y muy especialmente de las de carácter religioso.

Habló en el andén el doctor Carlos Manuel de la Cruz, en tonos altamente patrióticos, siendo muy aplaudido.

Soto, Corresponsal.

EL SECRETARIO DE GOBERNACION

RODAS, abril 20. DIARIO. Habana—Circulan en ésta rumores de que el doctor Rafael Sánchez Aballí, ocupará la cartera de Gobernación, siendo designado entonces Secretario de Comunicaciones, el señor Juan Clemente Zamora, actual Sub-Secretario.

Esta noticia ha producido aquí la mejor impresión.

Antonio Cid, Corresponsal.

DARSENA EN EL PUERTO DE MATANZAS

MATANZAS, abril 20. DIARIO. Habana.—Hoy dieron comienzo los trabajos para la construcción de una darsena en el puerto de esta ciudad, utilizándose gran número de obreros de la localidad.

Se trata de trabajos preliminares, tales como construcción de bongós y plataformas para los agrimensores. También se han realizado labores de sondeo en distintos lugares de la bahía.

GOMEZ.

HOY CIERRAN LAS BARBERIAS A LAS 7 DE LA NOCHE

Por virtud de la ley del Congreso, sancionada ayer por el señor Presidente de la República, disponiendo el cierre de las barberías a una hora reglamentaria, esta noche cerrarán sus puertas a las siete de la noche, al igual que los demás días de la semana.

Distintos Asuntos de Actualidad

El Puerto de Cárdenas.—El lunes próximo se reunirá la Sección de Navegación de la Cámara de Comercio Cubana.

Las entradas de los buques de un calado mayor de quince pies, en el puerto de Cárdenas.

La Fiesta del Trabajo. — "El primero de mayo—según acuerdos ya ratificados—consistirá este año en lo siguiente: Primero, a las doce del día los ferrocarriles "detendrán" su marcha durante cinco minutos, **"estén donde estén",** dentro del itinerario. Segundo, las industrias rodadas irán "al paro": ni tranvías, ni ómnibus, ni "fords". Tercero, manifestación obrera en la ciudad. Cuarto, veladas en los centros del proletariado.

El aviador Laborde a Haití. — Ayer el capitán aviador Eduardo Laborde partió, a las ocho de la mañana, para la República de Haití, con escala en Santiago de Cuba.

Le acompañarán a esta ciudad los tenientes Terry y Neira.

Los detallistas.—Hoy a las 10 a. m. una comisión de la Asociación Nacional de Detallistas de Tejidos, Sedería y Joyería, presidida por el señor Manuel A. Ramos, visitó al señor Jefe de Policía, Teniente Coronel Perdomo. Le entregó una exposición razonada poniendo de manifiesto el perjuicio que viene experimentando el comercio de esta capital con la plaga de vendedores ambulantes.

Los mendigos que especialmente los sábados, invaden los establecimientos, en cantidad abrumadora, son citados también en ese memorandum.

El Coronel Perdomo prometió atender la solicitud formulada.

Fabra Rivas. — Pronunció anoche una nueva conferencia sobre cooperativismo, en la Sociedad de Torcedores. Trazó, apoyado en el ejemplo de Bélgica, un programa a realizar: Primero: cooperativismo en la compra de los objetos y materias. Segundo, cooperativismo de las tierras e industrias que les producen. Es decir: el presente y el porvenir. Fué muy aplaudido.

En memoria de Ponce de León y Pérez Terrada. — Aun no se ha fijado el día en que el cuerpo de aviación de Columbia le rendirá honores a los infortunados compañeros Ponce de León y Pérez Terrada. Hay el propósito de volar en formación sobre el océano, dejando caer sobre las aguas una corona de flores.

Lo que dice un carbonero.—Nuestro corresponsal en Quivicán señor Victorino Vázquez nos informa: "un carbonero de este distrito, el señor José Gabriel Zamora ha visto, el pasado día 17, a las dos y media próximamente, caer un avión violentamente, entre la zanja de Esquivel y la de Caimán, lugar comprendido entre los términos de Quivicán y Batabanó.

Ninguna firma en Gobernación. — El doctor Rosado Aybar y el señor Arango, jefe de la Secreta, no lograron despachar ayer sendos asuntos urgentes, que requerían la consulta del Jefe del Estado; éste se excusó por motivos de salud.

Nacimientos falseados.— El Juez Municipal del Sur Lcdo. Reynaldo Silva, solicitó ayer tarde al señor Alfonso L. Fors. El subinspector señor Francisco Suárez se personó en el acto.

El doctor Silva le entregó dos certificaciones de nacimiento expedidas por el empleado del Registro Civil señor Armando Cardona, en las cuales se afirma que el señor Santos Martins San Pedro, nació el año de 1920 en la casa Estrella número 120, tomados dichos datos del tomo 79 del libro registro de nacimientos del juzgado.

En efecto no aparece inscripto el nacimiento. Se detuvo en el acto al señor Cardona quien ingresó en el vivac.

Para la Escuela Técnica Industrial. — Los señores Alfredo Gómez y Ca., y los señores J. Rodríguez Jiménez, le enviaron ayer al señor secretario de Obras Públicas sendos cheques de 40 pesos cada uno con destino a engrosar los fondos de esa nueva y práctica entidad.

La Exposición Bencomo-Mena. — Anoche, tras una brillante jornada de exhibición, fué clausurada la Exposición del artista José A. Bencomo Mena. Ha sido un éxito rotundo de arte robusto, de arte fuerte.

El artista que tras diez años de estudios pacientes y fecundos, ha hecho su ingreso en la Academia de San Alejandro, vendió un buen número de lienzos.

Después del jueves. — El doctor Caravallo Sotolongo nos comunicó en Gobernación:

—Hemos escrito al señor Presidente de la República informándole de nuestra situación y acompañándole el balance de cada uno de los cinematógrafos, con la baja en las entradas desde la prohibición del Artículo 45. Ello nos lleva y así se lo hemos indicado, a la necesidad de suprimir las funciones diarias en todos los cinematógrafos de la República, y a ofrecerlas sólo los domingos. El jueves inmediato nos reunimos. Si el artículo 45 en esa fecha no ha podido ser abolido o suspendido en sus efectos, habrá que cerrar.

La Asociación Nacional de Hacendados.—Está citada para el martes próximo y se apercibe para realizar ese día la organización definitiva de la misma.

Casas para damnificados. — El señor Ernesto López estuvo en Gobernación para firmar las escrituras de entrega de los inmuebles construídos con los fondos del ciclón de 1926: son edificios principalmente para darle albergue a industrias populares.

TRATADOS PARA IMPEDIR CONFLICTOS ARMADOS ENTRE LAS REPUBLICAS

—(U. P.) — Uruguay depositó hoy en el Ministerio de Estado sus ratificaciones del tratado para impedir conflictos armados entre las repúblicas americanas, y del convenio para la publicación de documentos aduaneros y unificación de la nomenclatura clasificadora de mercancías.

El tratado y el convenio fueron aprobados por la Quinta Conferencia Panamericana, de Santiago de Chile. Ya los han ratificado Cuba, Brasil, Chile, México, Paraguay, Venezuela, Haití y los Estados Unidos.

M.E.C.D. 2016

EN LA CAMARA SE CELEBRO AYER LA SEGUNDA SESION DE LA CONVENCION CONSTITUYENTE

EL DIEZ DE MAYO EMBARCARAN PARA SUS DESTINOS LOS FUNCIONARIOS DE ESTADO QUE ESTAN EN ESTA CIUDAD

Se encontraban en la Habana con motivo de las conferencias. El día quince del mismo mes embarcará rumbo a Wyripa el Dr. Martínez Ortiz.—Noticias de Estado

El día diez del entrante mes de mayo, todos los funcionarios diplomáticos y consulares que se encuentran en la Habana con motivo de los distintos congresos que en esta capital se efectuaron durante esta temporada invernal, marcharán a sus destinos.

Se dictará una circular a cada uno de los que trabajaron a las órdenes del señor Secretario de Estado, para que embarquen.

El mismo Secretario, doctor Rafael Martínez Ortiz, ávido de un descanso bien merecido, embarcará el día 15 de ese mismo mes, cinco días después que los diplomáticos a sus órdenes lo hayan ejecutado. Algunos que tendrán ese privilegio lo acompañarán en el mismo trasatlántico en que viaje el Secretario.

Nuestro Canciller irá a París, lugar en el cual es tan admirado por la sociedad de la "Ville lumier", donde tiene muy buenos amigos y ha dejado recuerdos y afectos. Después, quizá pasará por las vivificadoras fuentes de Vichy, a descansar de la labor inmensa ejecutada durante el pasado invierno, labor capaz solamente de realizar un hombre que posea las energías juveniles y la voluntad del Secretario de Estado.

Terminado este breve viaje, el doctor Rafael Martínez Ortiz, volverá la Secretaría, con las mismas energías y arrestos desplegados hasta ahora como funcionario del Gobierno de Cuba.

De la Secretaría de Estado.—Día de poco movimiento el de ayer en la Secretaría de Estado. El doctor de la Campa, recibió varias visitas, la mayor parte de ellas de personas que fueron a tratar con el hábil funcionario de asuntos particulares.

Entre éstas, podemos anotar la efectuada en la mañana de ayer por el doctor Juan de Dios García Kholy, que fungió durante la celebración del Congreso de Migración como delegado de Cuba. Otra de las personas que concurrieron a la Secretaría, fue el señor Fabra Ribas, conferenciante español, que ofreció al culto público habanero evarias disertaciones verdaderamente notables. Este distinguido español fue especialmente a despedirse del señor Subsecretario. El señor Fabra Ribas, embarcará hoy por la mañana hacia Europa, vía Nueva York.

Los intérpretes y taquígrafos de la Conferencia.—Con el mismo objeto acudieron a la Cancillería todos los taquígrafos e intérpretes extranjeros que prestaron sus valiosos servicios en la pasada conferencia migratoria.

Estos fueron amablemente despedidos por el Secretario y Subsecretario de Estado. Hoy embarcarán rumbo a sus destinos.

En la Universidad.—Se está dando fin a los trabajos de la Conferencia de Inmigración y Emigración.

El doctor Ramiro Hernández Portela, culto diplomático, que actuó con gran éxito en la pasada conferencia, fungiendo de Secretario General, piensa terminar el lunes todos los trabajos relacionados con el Congreso.

Hábilmente ayudado por el doctor Sandoval, Subsecretario General, por el doctor Florit, por el señor Palazule, los cinco secretarios de comisiones y otros empleados adscritos a la Conferencia, darán fin a los trabajos del Congreso.

Todos los asuntos relacionados con el Diario de la Conferencia están terminándose gracias a los oficios del señor Jorge Roa y del señor Rodolfo de Mallen, director y subdirector de esa publicación.

El lunes próximo quedará la Escuela de Derecho libre otra vez para los alumnos de la Universidad.

PROXIMO A DESAPARECER

"EL POLVORIN"

Se ofrece una excelente oportunidad. En la esquina de Cuarteles, Habana y Espada, vea el magnífico local para un comercio pequeño o una industria. Estupenda situación. no pierda el tiempo.

Informan en el mismo edificio y en O'Reilly núm. 11. Departamento 506; Teléfono A 4817.

3172 1d-21

CARMELA NIETO VDA. DE HERRERA

Un viejo compromiso con la Federación de Asociaciones Femeninas que cuenta entre ella miembros tan preeminentes como las Presidentas de todos los Asilos e Instituciones de caridad, cultura y propaganda, cuyo compromiso gustosísima y como nuevo miembro de esta Federación acepta y obliga, contra su costumbre, a hablar por Radio en la noche del próximo día 22 de los corrientes de siete y media a ocho a la distinguida redactora del periódico "El Mundo", Carmela Nieto Vda. de Herrera.

Su conferencia titulada: "El avance de la mujer hacia la conquista de la igualdad de derechos" será una seria y razonada exposición de las ventajas y necesidades que reportará al país la enmienda de los artículos once y treinta y ocho de nuestra Constitución. En los instantes actuales y dada la personalidad de la conferencista, no dudamos que pesará mucho en la opinión de los hombres que en estos momentos trabajan por la reforma, la concesión de un progreso femenino que indudablemente será bien de la Patria.

LA REGENTE

NEPTUNO Y AMISTAD

Para aretes, "La Regente". Para pulseras, "La Regente". Para prendedores, "La Regente". Para alhajas de todas clases, para señoras y caballeros, "La Regente". Y para dar dinero sobre prendas a módico interés, siempre y a todas horas, "La Regente".

CAPIN Y GARCIA

MARCAS Y PATENTES

RICARDO MORE

(Ingeniero Industrial)

EX-JEFE DE LOS NEGOCIADOS DE MARCAS Y PATENTES

APARTADO DE CORREOS 796

BARATILLO, 7, TELEFONO A-6439

Se hacen traducciones técnicas y legales del inglés al español.

Anúnciese en el "Diario de la Marina"

UNA REUNION DE LOS CONSEJEROS DE LA PROVINCIA

Trataron con el gobernador sobre la prórroga de un año para los cargos que desempeñan

Ayer tarde celebraron una reunión de carácter político con el Gobernador de la Provincia los Consejeros Sres. Manuel Vega— que los preside— Oscar Artola, Cayetano González, Pedro Pablo Echarte, Ramón Casas, Cayetano Santiago Valera, Francisco Hernández, Pedro Urra y el Secretario del Consejo señor Severiano Pulido, concurriendo por el Ejecutivo de la Asociación de Alcaldes Liberales de la Provincia los señores Antonio Pérez Olivera, Joaquín Masip, Fernando Mederos, Lorenzo Falcón, Adolfo Fundora y el doctor Jaime Llambés Toldrá, congregados para cambiar impresiones relacionadas con un posible proyecto de Ley, que estableciera la prórroga de un año para el ejercicio de cargos electivos como los que ostentan los integrantes de dicha reunión.

Identificados los asistentes en un criterio opuesto a la tendencia del mencionado proyecto de Ley, acordose por unanimidad iniciar seguidamente cuantas gestiones sean procedentes para lograr que no les afecte la hipotética medida legislativa que determinó la reunión.

A fin de proseguir dichas gestiones se convino en efectuar hoy otra reunión en el propio Gobierno de la Provincia, a las 9 a. m.

ASOCIACION DE DEPENDIENTES COMISION DE BALOMPIE

Se cita por este medio a todos los jugadores que componen el equipo de Balompié de esta Asociación, para que concurran mañana domingo a las 8 de la mañana, al Salón de Gimnasio, para las prácticas que tendrán efecto.

Enrique GONZALEZ
Delegado.

Dr. Gonzalo Pedroso

CIRUJANO DEL HOSPITAL MUNICIPAL DE EMERGENCIA

Especialista en Vías Urinarias y Enfermedades Venéreas. Cistoscopia y cateterismo de los uréteres. Cirugía de Vías Urinarias. Consultas de 10 a 12 y de 2 a 5 p. m. en la calle Avenida de la República 284.

M-16 Ind 1 Mn.

Dr. Hernando Seguí

GARGANTA, NARIZ Y OIDOS

Prado, 38; de 12 a 3

El Reglamento del Año 1,901 Servirá de Base al que Debe Dictar la Convención del 28

ASI LO ACORDO AYER LA CONSTITUYENTE, A PROPUESTA DEL DELEGADO SR. PORTUONDO, COMO UN HOMENAJE A LOS PATRIOTAS QUE OFRECIERON A CUBA LA PRIMERA CARTA FUNDAMENTAL

Américo Portuondo, delegado oriental, planteó ayer tarde en la Constituyente la primera cuestión seria. Todos saben que la Convención necesita un reglamento que rija su funcionamiento; y el señor Portuondo propuso uno: el de la Constituyente de 1901. No para que se tome al pie de la letra sino para que sirva de base al que debe dictar la Convención de 1928 y bajo cuya sombra propicia los delegados van a formar la Carta.

La moción-Portuondo acapara toda la tarde. Citado por el doctor Bustamante a defenderla, se pone en pie dentro de su traje de color de caramelo y agitando a los aires del hemiciclo su viejo penacho de canas, dice:

—Si la Convención actual adopta el Reglamento de la de 1901, aparte de tomar un modelo digno y sabio, tendrá ocasión de rendir un homenaje merecido a los hombres insignes que ofrecieron al pueblo cubano la primera Carta Fundamental de la República.

En este punto, el señor Portuondo se ve precisado a hacer una pausa. (Penetra en el hemiciclo el señor Lorenzo Beci, que no concurrió el jueves a la inauguración de la Asamblea, y viene a jurar su cargo).

El señor Viriato Gutiérrez, secretario, liberal lee la fórmula y el señor Beci exclama:

—Juro.

Y la sesión continúa para escuchar las últimas palabras del señor Portuondo:

—Pido a los delegados aprueben mi moción.

Usa entonces de un turno el señor Zubizarreta y encuentra muy bien lo propuesto por el señor Portuondo; pero es partidario de que se nombre una comisión destinada a redactar un Reglamento propio.

El señor Darío Castillo habla seguidamente. No se le percibe apenas, pues está ronco. La tarde afuera amenaza deshacerse en lluvia.

El señor Salazar hace esfuerzos por enterarse. Nosotros también, pero el señor Darío se pone cada vez más afónico. El señor Alfert ,que viene de Sagua, se le acerca.

El señor Beltrán penetra en el hemiciclo. Llega de Oriente vestido de blanco y conserva con orgullo su delgadez. Habla y apoya al señor Portuondo. Apoya al señor Portuondo y se apoya él mismo con las dos manos. Clavado en el suelo parece una estatua. Insiste que se vote la moción Portuondo.

¿Qué hace entonces el señor Porfirio Andreu allí, enfundado de negro en su asiento barnizado, delante de un montón de expedientes?

El señor Andreu vibra, se estremece, clama porque se rinda homenaje a los muertos y a los vivos que confeccionaron el Reglamento de la primera Convención. Especifica y aclara y deslinda los términos "ideología", "practicismo" y "sentimentalismo". La voz del señor Andreu tiene inflexiones notables. La Cámara le escucha atenta. El señor Andreu mueve los brazos haciendo círculos amplios. Estira el dedo índice y señala a los cuatro vientos cardinales. Diríase que va dar una clase de geografía, cuando en la realidad quiere que se vote sin discusión lo propuesto por el señor Portuondo.

El señor Campos Marquetti pide un compás de espera y conviene con el señor Zubizarreta en que debe nombrarse una comisión que estudie y redacte el Reglamento a la mayor brevedad posible.

Andreu no ceja en su empeño, pero se muestra acorde con Campos Marquetti en lo de la brevedad. Dice :Tomemos como modelo el Reglamento de la Convención de 1901. Que una comisión lo modifique adaptándolo a las necesidadedes del momento y se imprima esta misma noche.

C. MARQUETTI: Mañana.

ANDREU: Esta noche.

Y por ahí sigue el diálogo como en una de las tragedias de Enrique Ibsen.

Hasta que Hernández Cartaya, en un discurso muy persuasivo logra que se tome el modelo indicado por Portuondo y se nombre una comisión que lo adapte.

Puesto a discusión el asunto, el señor Campos Marquetti solicita una votación nominal y triunfa el doctor Cartaya. La votación es de cuarenta y ocho votos por cuatro.

Se concede un receso de cinco minutos para proceder a elegir los comisionados.

Reanudada la sesión son electos, por votación unánime los señores Sebastián Beltrán, Darío Castillo, Américo Portuondo, Porfirio Andreu, Octavio Zubizarreta, Ricardo Navarro.

El señor Beltrán habla para pedir a la Constituyente, que en nombre de la soberanía que ostenta, declare que celebrará sesiones sin término de tiempo.

El señor Viriato Gutiérrez dice que esa solicitud podrá estudiarla y acordarla la comisión nombrada para redactar el Reglamento.

Andreu es partidario de que la Convención se tome todo el tiempo que crea necesario para estudiar y reformar la Constitución.

El señor Viriato Gutiérrez ruega a la asamblea que ratifique al señor Rafael Morales en su puesto de Jefe del Despacho de la Convención.

Así se acuerda entre aplausos.

Y el doctor Bustamante suspende la sesión hasta el viernes de la semana próxima.

LOS CAMPESINOS DE JATIBONICO ESTAN ALARMADOS POR UNA PLAGA QUE ACABA EL GANADO PORCINO

En Sagua la Grande falleció el viejo periodista señor Francisco Rosales Moreira, a los 85 años de edad.—Terminó su zafra el central "Elia", envasando 327.762 sacos de azúcar

JATIBONICO, abril 20, DIARIO. Habana.—Enorme pánico ha causado entre los campesinos de este término una enfermedad desconocida que se ha propagado rapidamente en los puercos, notándose en pocos días, que la enfermedad es un temblor que se apodera de ellos y les causa la muerte.

Por tal motivo la Secretaría de Agricultura debía enviar un comisionado para que estudiase el mal toda vez que con ellos los agricultores se resienten a criar puercos con deprimiento de su negocio y lo que equivale a que escasee más la carne de este animal.— LLERENA, Corresponsal.

CALIMETE, abril 20. DIARIO. Habana.— Ayer a las cuatro y media de la tarde pasó sobre esta localidad rumbo al este un avión color gris el motor iba despidiendo humo, pues por ir despacio y a pequeña altura pudo conocerse bien sus movimientos. CESPEDES. Corresponsl.

ELIA, abril 20. DIARIO. Habana.—Anoche a las nueve p. m. dió por terminada su zafra el Elia, envasándo trescientos veinte y siete mil setecientos sesenta y dos sacos de trece arrobas.— CORRESPONSAL.

SAGUA LA GRANDE, abril 20. DIARIO. Habana.—En la tarde de hoy falleció en esta localidad el incansable luchador y viejo periodista Francisco Rosales Moreira, a los 85 años de edad, rodeado de sus familiares y amigos. Sería difícil por medio de ests líneas reseñar la biografía de don Pancho, de este viejo amigo que deja sumido en el dolor un hogar todo bondad y virtud. Descanse en paz el sueño de lo eterno y que el divino hacedor acoja en su santo seno sus inertes despojos. En nombre de este DIARIO doy a su atribulada familia el más sentido pésame.— ISOBA, Corresponsal.

Dos Empresarios Detenidos al Tratar de Embarcarse Ayer

Al ir a embarcar ayer en el vapor Governor Cobb, rumbo a Estados Unidos fueron detenidos por la Policía y obligados a desembarcar los empresarios de Luna Park Jack Kin y Herbert S. McSpan, a los que acusó Georges Hughes de tratar de sustraerse a la acción de la justicia, habiendo prestado cada uno $100 por ellos por una falta cometida. Quedaron en libertad.

ACUSA A OTRO MENOR

El niño de 9 años Silvio Negrín Campa que reside en Luz número 20 letra A, en la Víbora, acusó al también menor, José M. Fernández, vecino de San Luis 4 y de 10 años de edad de haberle causado la fractura de la clavícula derecha al doblarle el brazo jugando. Fué asistido en el cuarto centro de socorros.

INTOXICADO

Por haber comido pescado que compró a un vendedor ambulante sufrió una grave intoxicación, Antonio Vaporte Pérez vecino de Desagüe y Peñalver fué asistido en Emergencias.

Dr. P. M. Souza

Garganta, Nariz, Oídos. Hospitales de New York, Viena, Budapest, Habana. San Lázaro 226, de 2 a 4.

DR. PULGARON

Manzana de Gómez 465

Teléfono A-1862

PRIMERA Y SEGUNDA ENSEÑANZA. ENSEÑANZA SUPERIOR Y LATIN

Visitas y Avisos: de 5 a 7.

Edificio Para Hotel

Se desea alquilar un buen edificio que tenga de 75 a 100 habitaciones, para establecer hotel y que esté situado en buen lugar. También desea alquilarse uno establecido que esté amueblado, si se hace buena proposición. Se exige seriedad absoluta. Informan: Notario Dr. Llaguno, de 2 a 5 de la tarde, Reina 63. Teléfono A 7893.

3158 1d-21

CASOS Y COSAS

A ESCOGER

¿Conque un taller de maderas
piensas abrir, Filiberto,
y un nombre propio me pides
para el establecimiento?
No se te ocurra ponerle
ni "El Edén", ni "Amor en sueño",
ni "El Olimpo", ni "El Parnaso",
ni "El Reinado del Silencio",
porque si lo bautizaras
con algún nombre de aquestos,
caerías en lo mismo
de aquel famoso lechero
que puso a su vaquería
"Los angelitos del Cielo'í.
Ponle un nombre de madera
y acertarás. Por ejemplo:
nogal, pino blanco, roble,
abedul, caoba, abeto,
sabicú, sándalo, encina,
boj, avellano, cerezo,
sabina, meple, jocuma,
jiquí, palosanto, cedro,
palisandro, quiebra-hacha,
carey de costa, ciruelo,
palo de rosa, castaño,
majagua, guayaco, tejo,
arce, chopo, carpa, olivo,
ácana, manzano, fresno,
haya, olmo, pineta,
alcornoque, áloe, o ébano.
A cualquiera de estos nombres
que en buen romance te ofrezco
puedes ponerle el artículo
que corresponda a su género
y habrá buena clientela
siempre en tu establecimiento,
pues con la lógica nunca
se fracasa, Filiberto.

Sergio ACEBAL

STRAND

TRADE-MARK

Visite a Galiano 111

La oferta de hoy es muy interesante para usted si tiene en cuenta que Calidad es Economía.

Usted no puede encontrar en ninguna otra parte que no sea una casa StranD, el Traje de Granité Inglés, que detallamos a $15.00

STRAND

(TRADE-MARK)

BELASCOAIN y SAN JOSE

SAN RAFAEL 17 GALIANO 111

MONTE y AGUILA

Anuncios A. G. J.—I-5698

LA MUSCULOSINE BYLA

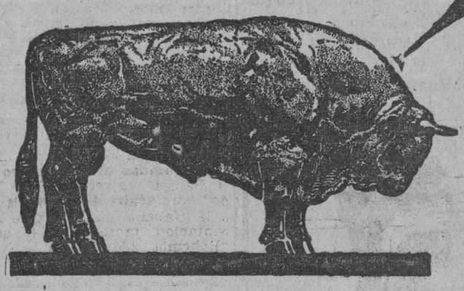

Fabricada por los Establecimientos BYLA PARIS (FRANCIA), es por sus VITAMINAS y sus principios tonicos y reconstituyentes

EL MEJOR PRODUCTO CONOCIDO PARA ENGORDAR

VINO DE CAFEINA HOUDÉ

Antineurasténico

Estimulante del Sistema muscular

Convalecencia

Influenza

Poderoso Tonico General

DOSIS:

De 3 á 6 cucharadas comunes por dia

DEPÓSITO GENERAL:

Laboratorios HOUDÉ,

9, Rue Dieu, París

Trajes muy bien hechos en telas de calidad a precios muy populares.

ANTIGUA CASA DE J. VALLES HABANA

Señale con una cruz las horas en los cuadros grandes

Señale con una cruz los minutos en los cuadros pequeños.

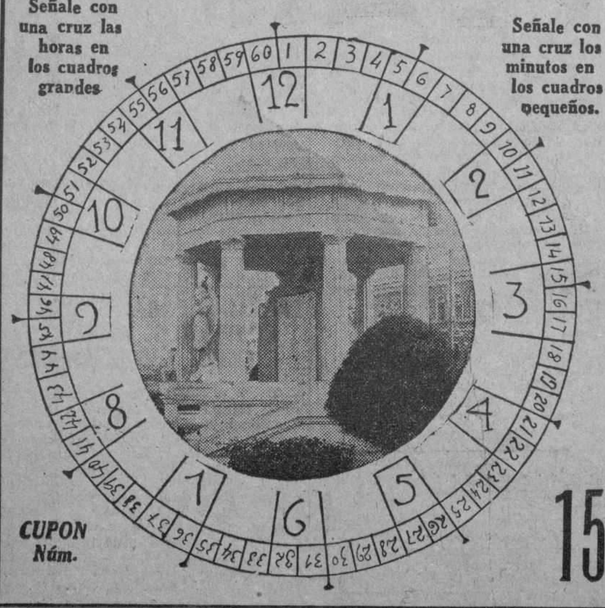

CUPON Núm. 15

DIARIO DE LA MARINA

CONCURSO DE VIAJES A LA EXPOSICION DE SEVILLA

El Reloj Parará a las ____ HORA Y ____ MINUTOS

CON-LETRAS

NOMBRE Y DOMICILIO DEL CONCURSANTE

Sr. . . . . .

Calle . . . . . Núm. . . . .

Ciudad o Pueblo . . . . . .

(Se suplica nombre, dos apellidos y letra clara)

TELEFONO DEL CONCURSO A-7326

M.E.C.D. 2016

Esta marca **Garantiza** el mejor producto de aceite de hígado de bacalao en forma segura de nutrir y fortalecer al organismo.

EMULSIÓN de SCOTT

LA LEY DE SANTIAGO CLARET QUE FIJA SUELDO A LOS CONCEJALES SERA DEVUELTA AL CONGRESO POR TENER VARIOS ERRORES

LOS TABACALEROS DE TAMPA TIENEN UN AÑO MUY MALO

La crisis entre los obreros de la rama en esta parte de la Florida ha sido muy aguda

Otras noticias

(Por Raúl F. Roces)

Mal año. No importa que vuelva la estadística oficial con sus números a querernos convencer que en estos meses se ha fabricado más tabaco en Tampa que en los mismos períodos de años anteriores. La crisis es agudísima. Acaso esos números digan la verdad, pero hay otros no menos infalibles para demostrar la mala situación reinante: la cantidad enorme de los sin trabajo, cantidad mayor también que la de otros años en la misma fecha.

Los gremios de los varios oficios del tabaco tienen más personal desocupado que otros años. Si los tabaqueros de Cuba leen estas líneas y si alguno quiere guiarse por ellas para orientarse o determinarse a venir o no a Tampa en estos días, puedo decirles que se calculan en unos tres mil los que están sin empleo, a pesar de que en este mes, todos los años, es cuando empiezan a animarse las fábricas. Escogedores hay, dos más, dos menos, cien. Rezagadores alrededor de setenta.

Mal año, repito. Unos dicen que por las elecciones nacionales, pues se da el caso de que cada cuatro años nales, pues se da trabnaCBfRbsOA sucede tigual. Los financieros retienen el dinero. Es una explicación que el corresponsal no ha llegado a comprenderla perfectamente. Pero eso dicen. Año de elecciones. Otros aseguran que la sobra de brazos y el aumento en la producción se debe a las máquinas. Nos inclinamos más a entender esta última explicación. Es menos profunda y parece más clara.

Nuestro pésame.—Se lo damos a Vitoriano Manteiga, director del diario local "La Gaceta", que ha sufrido en estos días la irreparable pérdida de un hijito de cinco años. Un golpe rudo. Muchos amigos le testimoniaron su pesar; pero esa es pena grande que las manos amigas no son suficientes para mitigar. Tiempo y resignación. Reconocemos y le acompañamos en su gran dolor.

Conmemoración.—La directiva del Centro Obrero nos anuncia que el día primero de mayo, como todos los años, se verificará en el salón-teatro de la institución una velada conmemorativa de los fusilados de Chicago.

Oportunamente publicaremos el programa del acto y desde luego asistiremos.

Bienvenida.—Saludamos desde estas columnas al compañero Antonio R. Barceló, corresponsal de "El Mundo", que acaba de llegar de un viaje a la Habana. Barceló trae la representación, también, del semanario "Bohemia". Mucho éxito y bienvenido.

LA AUTOPSIA AL SEÑOR ALFREDO B. VALDIVIA

Ha solicitado de la Alcaldía la Sucursal de la Manufacturera Life Insurrance Company, autorización para sacar una copia de la certificación de la autopsia practicada por los médicos forenses municipales, al finado Alfredo E. Valdivia Ysern.

El doctor Rosado Aybar, Subsecretario de Gobernación, entregó en Palacio la renuncia del comandante Zayas Bazán como Secretario del referido Departamento

EL GENERAL MACHADO, ALGO REPUESTO YA, HIZO AYER TARDE SU PRIMERA SALIDA A LA CALLE, EN AUTOMOVIL

Los puestos de empleados del Juzgado de Güines serán repartidos entre los conservadores y liberales.—El Presidente felicita al Dr. Ferrara por su actitud en Washington

La salud del Presidente.—Debido a la enfermedad que siguió aquejando ayer mañana al señor Presidente de la República, las actividades políticas en Palacio se vieron bastante afectadas, ya que el primer Magistrado de la Nación sólo recibió a un reducido número de sus más íntimos amigos.

Hablando con los médicos que asisten al ilustre enfermo, doctores Henríquez y La Torre, estos nos manifestaron que ya estaba casi completamente bien el General Machado, y que probablemente hoy se encuentre libre del mal que lo ha retenido aislado de la ardua labor que desenvuelve al frente de los problemas de la Nación.

Y, efectivamente en horas de la tarde de ayer, salió el General Machado a dar un paseo en automóvil, acompañado de su ayudante de guardia. Capitán Rodríguez de León.

Así, pues, probablemente hoy será más activa la mañana en Palacio, ya que el Presidente de la República, repuesto de su mal, tal vez inicie su trabajo habitual, recibiendo políticos y resolviendo asuntos de interés para la República.

Los que vieron ayer al general Machado.—De entre las pocas personas recibidas por el General Machado, citaremos las siguientes:

El Secretario de Justicia, doctor Barraqué; el Jefe del Ejército, General Alberto Herrera; el Teniente Coronel Perdomo, Jefe interino de la Policía Nacional; el señor Enrique Castro, administrador del Monte de Piedad; Mr. Catlind Presidente de la Havana Electric; Pepito Izquierdo Secretario del Ayuntamiento habanero; Gutiérrez de Celis, Secretario de Hacienda; y el embajador de Washington en Cuba, Mr. Judah, el que se despidió del General Machado pues es su propósito embarcar próximamente rumbo a los Estados Unidos donde pasará un mes de descanso.

Interesándose por la salud del Jefe de la Nación.—En estos días se han estado recibiendo infinidad de avisos telefónicos, telegramas y cables, en los que se pedían noticias sobre el estado de salud del Presidente de la República, habiéndose inmediatamente contestado a todos diciéndoles que el mal no tiene importancia y que quizás hoy mismo reanude sus labores.

Ayer acudieron a Palacio para interesarse por el estado del General Presidentes muchos políticos representativos de los distintos partidos, pudiendo anotar entre ellos al Vice-Presidente de la República, doctor Carlos de La Rosa; al Presidente del Senado, doctor Clemente Vázquez Bello; Brigadier Semidey; los representantes Miguel Angel Aguiar, Castillo, León, Sardiñas, Enrique Machado, Urbino, Calá; el alcalde de Sagua la Grande, señor Luis Vega; el Secretario de la Cámara de Representantes, señor Antoñico Láguardia; los doctores Julio de la Torre, Juan O'Farrill, General González Clavel, Adolfo Nieto, doctor Soto, el Presidente González Mora, Pardo Suárez Cañaneo, y otros.

El líder de los conservadores.—El doctor Santiago Rey, líder de los conservadores en la Cámara de Representantes, visitó ayer por la mañana el Palacio presidencial.

Estuvo conferenciando largo rato con el doctor Viriato Gutiérrez.

En conversación sostenida con los repórters, el líder conservador manifestó que según su opinión el sustituto de Zayas Bazán en la Secretaría de Gobernación lo sería un miembro del Gabinete actual, pero no dijo quien pudiera ser ese personaje.

Los gobernadores de la Habana y Oriente.—Otros de los que visitaron ayer al Constituyente Viriato Gutiérrez, lo fueron los señores Ruiz y Barceló, Gobernadores de la Habana y Santiago de Cuba, respectivamente.

Se interesaron muy especialmente por el estado de salud del Presidente de la República.

La renuncia de Zayas Bazán.—Visita de las primeras horas de la mañana fueron ayer en Palacio, el doctor Rosado Aybar, Subsecretario de Gobernación; y el señor Arango, jefe de la Policía Secreta.

A preguntas que les hiciéramos sobre si alguno de ellos era portador de la renuncia del Comandante Zayas Bazán, como se afirmaba por muchos, nos contestaron que carecía de fundamento ese rumor, asegurándonos ambos que los había llevado Palacio la necesidad de tratar asuntos importantes relacionados con sus respectivos departamentos, y, muy especialmente el enterarse del estado de salud del General Machado.

Sin embargo, algunos visitantes de Palacio insinuaban la noticia de que por la tarde volvería el doctor Rosado Aybar para tratar de ver al Presidente de la República y hacerle entrega personalmente de la renuncia del Secretario de Gobernación.

Y, efetivamente, sería próximamente las dos de la tarde, cuando la mansión presidencial se encontraba en absoluta tranquilidad, llegó el doctor Aybar y, después de un pequeño tiempo que estuvo por las alturas del edificio presidencial, en los momentos que se retiraba del mismo, declaró a los periodistas que acababa de dejar una carta cerrada dirigida al General Machado, en la que el Comandante Zayas Bazán presentaba la renuncia de su alto cargo en el Gabinete.

No obstante, a las ocho de la noche, hora en que escribimos estas líneas, nada oficial se ha dicho sobre este asunto en el Palacio presidencial.

Comisión de Alcaldes.—En compañía del Secretario Provincial de la Habana, señor Severiano Pulido, estuvo en Palacio ayer una Comisión de Alcaldes de la Provincia de la Habana, integrada por el doctor Jaime Llambé Todrá, de Quivicán; Joaquín Massip, de Guanabacoa; y el doctor Pérez Oliveros, de Batabanó.

Era propósito de estos señores ver al Gobernador de la Habana, señor Antonio Ruiz, para tratarle de distintas obras públicas relacionadas con sus términos.

También, en conferencia que celebrarán en el salón de la Secretaría de la Presidencia acordaron que próximamente se celebre una asamblea de Alcaldes Liberales de la Provincia de la Habana.

Se ha escogido para celebrar esa asamblea la Casa Consistorial del Término de Regla.

El vice-Presidente La Rosa.—Acompañado de su Secretario particular señor Castelló Montenegro, concurrió ayer a Palacio el Vicepresidente de la República, don Carlos de La Rosa, el que después de conocer el estado de salud del General Machado, se dirigió a las oficinas de la Comisión del Azúcar, donde en unión del Coronel Caldwell—El Inglesito—y de algunos importantes elementos azucareros de la Provincia de Matanzas, se interesó por conseguir aumento de cuota para los centrales que radican en la bella tierra de Byrne.

Los miembros de las Juntas Electorales.—En estos días los Miembros de las Juntas Electorales tratan de conseguir que al igual que a los de la Junta de Educación, se les asigne a ellos sueldo.

Fundamentan su esperanza estos laboriosos empleados en las recientes declaraciones del General Machado que manifestó que estima todo el que sirva a la República debe cobrar sueldo.

La Ley asignándole sueldo a los Concejales.—En últimas horas de la tarde de ayer, supimos en Palacio que la Ley votada por el Congreso creándole sueldo a los Concejales de toda la República será devuelta al Senado, ya que adolece de algunos errores, y es preciso cambiar algunas fechas que aparecen en el texto.

Una vez que sean corregidas esas faltas y vaya nuevamente a Palacio la citada Ley será rápidamente sancionada.

El doctor Vivancos.—Para entrevistarse con el doctor Barraqué, Secretario de Justicia, estuvo ayer en los bajos de la mansión del Ejecutivo, el doctor Vivancos, Fiscal del Tribunal Supremo.

El Jefe de la Judicial.—El señor Alfonso Fors, Jefe de la Policía Judicial, también visitó Palacio en la mañana de ayer, conferenciando con el doctor Barraqué.

El cierre de las barberías los sábados.—El señor Presidente de la República acaba de sancionar una Ley en la que se dispone que las barberías cierren los sábados a las siete de la noche en vez de las once como lo han venido haciendo hasta el presente.

El Secretario de Estado.—Entre los pocos que ayer vieron al señor Presidente de la República se encuentra el doctor Rafael Martínez Ortiz, Secretario de Estado, que trató importantes asuntos relacionados con su delicado puesto en el Gabinete.

En favor de la jornada única.—Con objeto de hacerle entrega al General Machado de una razonada exposición estuvo ayer en la mansión del Ejecutivo una Comisión de empleados públicos, presidida por el doctor Varela, perteneciente a la Secretaría de Estado, y compuesta por los señores René Tarafa, Rafael Esnin, Oscar Ramos, Justiz, Iñiguez, González Montero y doctor Juan Martínez.

Los empleados para el Juzgado de Güines.—Ayer celebraron una entrevista con el Constituyente doctor Viriato Gutiérrez, el capitán Emilio Sardiñas, Presidente del Ejecutivo Provincial Conservador, el doctor Chardiet y el Consejero Ramón Casas, los que conjuntamente trataron sobre el asunto relacionado con el nuevo personal que ocupará los puestos en el Juzgado de Güines, de reciente creación.

Por informes que llegaron a nosotros hemos podido saber que los puestos serán repartidos dándole el cargo de Secretario y los de dos oficiales a los conservadores y los restantes para los liberales.

Los decretos.—Ayer firmó el General Machado dos decretos que le puso a la firma el Secretario de Justicia, por los cuales se nombra al doctor Félix Sánchez Penichet, actual Juez de Santa Clara, para el cargo de Magistrado de la Audiencia Provincial de Camagüey; y al señor José María Cowley, que está desempeñando el cargo de Juez en Cienfuegos, nombrándolo para el mismo puesto en Holguín.

Representando al Presidente.—Llevando la representación del señor Presidente de la República asistió ayer por la tarde el señor Ricardo Herrera, Secretario interino de la Presidencia, al concierto que ofreció el pianista Harry Ross en el Teatro Nacional.

El Presidente felicita a Ferrara.—El General Machado envió en la tarde de ayer un expresivo cablegrama al doctor Orestes Ferrara, Embajador de Cuba en Washington, felicitándolo por su patriótica actitud frente al Senador americano Mr. Shipstead.

Pidiendo que acepte la Reelección. En el Palacio presidencial se ha recibido infinidad de telegramas del interior de la isla en los que se pide al General Machado que acepte la reelección.

El Presidente de la República Autorizó el Canje de la Moneda Fraccionaria de Níquel y Cobre

Texto del decreto autorizando al Secretario de Hacienda para celebrar con el Federal Reserva Bank of Atlanta los necesarios convenios para efectuar el expresado cambio

El Presidente de la República a propuesta del Secretario de Hacienda ha firmado el siguiente decreto:

Por cuanto: es deber del Gobierno adoptar las medidas encaminadas a evitar la depreciación de la plata cubana, ocasionada en su sentir por el exceso existente de plata o moneda fraccionaria del cuño de los Estados Unidos; y habiéndose expresado por el Banco de Reserva Federal de Atlanta su disposición para canjear esa moneda por billetes circulantes de los Bancos de su clase de los Estados Unidos de América, trasportándola a su costo y riesgo con solo un pequeño gasto para la República.

Por tanto: oído el parecer del Consejo de Secretarios, y a propuesta del Secretario de Hacienda.

RESUELVO:

Primero: autorizar al Secretario de Hacienda para celebrar con el Federal Reserve Bank of Atlanta convenios para el canje de las monedas de plata y fraccionarias, del cuño de los Estados Unidos, que existen en la Tesorería General de la República, por billetes circulantes del Banco de la Reserva Federal en la cuantía que estime conveniente dicho Secretario de Hacienda.

Segundo: la entrega de dichas monedas de plata y fraccionarias se hará al citado banco, o al agente que designe, en el local de la Tesorería General de la República, adoptándose por la Secretaría de Hacienda las medidas que crea convenientes para la seguridad de dichas monedas y determinación de la cuantía de las mismas. Desde esa entrega se considerarán dichas monedas de la propiedad del citado Banco y riesgo de su pérdida, extravío o hurto será de su cuenta.

Tercero: El Secretario de Hacienda podrá pagar al Banco de Reserva de Atlanta, por gastos de cambio, hasta un peso por cada mil pesos de las monedas así canjeadas.

Cuarto: al recibir dicha moneda de plata o fraccionaria el citado Banco entregará a la Tesorería General de la República, en billetes circulantes del Banco de la Reserva Federal, una cantidad no menor al noventa y seis por ciento del valor nominal de dicha moneda de plata o fraccionaria. Dichas monedas podrán ser examinadas, contadas y clasificadas y su valor definitivo fijado en la Casa de la Moneda de los Estados Unidos, en Filadelfia, o donde se convenga, a cuyo efecto podrá designar el Secretario de Hacienda los funcionarios que han de intervenir en dichas operaciones, asignándoles las dietas correspondientes y sufragando los demás gastos de viaje. Una vez conocido el valor definitivo de la citada moneda de plata o fraccionaria se liquidará el cuatro por ciento restante del valor nominal de dicha moneda.

Quinto: el Secretario de Hacienda queda encargado de ejecutar lo dispuesto en el presente Decreto, adoptando a ese efecto todas las disposiciones que estime convenientes.

Dado en el Palacio de la Presidencia, en la Habana, a diez y nueve de abril de mil novecientos veinte y ocho.

Gerardo Machado,
Presidente.

Santiago Gutiérrez de Celis,
Secretario de Hacienda.

LAS EXPORTACIONES DE DINERO QUE HAGA EL FEDERAL RESERVE BANK OF ATLANTA, EXCLUIDAS DEL IMPUESTO

Estas remesas de dinero a los Estados Unidos se refieren a los billetes sucios o deteriorados que han de ser objeto de canje. Texto del correspondiente decreto presidencial

El Federal Reserve Bank of Atlanta, dió principio a sus operaciones en Cuba en el año 1923, mediante una Sucursal asentada en esta Capital; y es la única institución de esa categoría de Bancos de la Reserva de los Estados Unidos de América del Norte que permanece en la República.

Por ese y otros muchos motivos ha sido firmado un Decreto Presidencial excluyendo a sus exportaciones de moneda del pago del impuesto y cuya parte dispositiva dice así:

POR TANTO

En uso de las facultades que me confieren la Constitución y las leyes y a propuesta del Secretario de Hacienda.

RESUELVO:

Primero: Sustituir el artículo cuarenta del Reglamento-Decreto número mil quinientos diecisiete de mil novecientos veinticinco, según su redacción actual, por el siguiente:

"Artículo cuarenta: Las sucursales "de los Bancos de la Reserva Fe"deral de los Estados Unidos de "América del Norte, establecidos o "que se establezcan en la Repúbli"ca, e inscriptos, mientras realicen "operaciones únicamente con los "bancos y banqueros inscriptos en "el Registro a que se contrae el Ar"tículo treinta y tres de este Re"glamento, quedarán exentos de "este Impuesto y podrán realizar, en "el ejercicio de sus funciones pro"pias, exportaciones o expediciones "de billetes de cuño de los Estados "Unidos de América del Norte dete"riorados, sucios, usados o mutila"dos. Trimestralmente en las fechas "indicadas, presentarán relación ju"rada y detallada de estas operacio"nes".

Segundo:—Disponer que por la Secretaría de Hacienda no se practique exacción alguna, ni se realice ningún cobro del impuesto autorizado por el Artículo XVII de la Ley de quince de Julio de mil novecientos veinticinco, por las operaciones de exportación, desde esta República, de billetes del cuño de los Estados Unidos de América del Norte deteriorados, sucios, usados o mutilados, que se hubiesen realizado por "The Federal Reserve Bank of Atlanta", a partir de la fecha de la vigencia de dicha ley de quince de Julio de mil novecientos veinticinco.

Tercero: Que el Secretario de Hacienda quede encargado del cumplimiento de este Decreto, mediante el dictado de las circulares que estime indispensables y de las providencias necesarias al sobreseimiento de los expedientes actualmente en curso.

Dado en el Palacio de la Presidencia, a diecinueve de Abril de mil novecientos veintiocho.

(f) **Gerardo Machado,**
Presidente de la República.

INTENCIONAL EL ACCIDENTE EN EL TREN DE HERSEY

Un tornillo de gran tamaño colocado en la línea fué la causa del descarrilamiento

El superintendente de la Terminal del Ferrocarril de Hershey, señor Ramón Ros, denunció ayer a la policía, que el descarrilamiento que sufrió el tren número 403 en el kilómetro 1 el día 15 del actual mes, fué debido a haber sido colocado en la línea en aquel lugar un tornillo de gran tamaño, que fué causa del descarrilamiento. El conductor de dicho tren señor Celestino Gutiérrez, que resultó lesionado, acusó a Pedro Gallol Hernández, de ser el que colocó dicho tornillo con el fin de producir el accidente.

Quemaduras. — En el primer centro de socorro fué asistido por el doctor Lancís, Antonio Menéndez, vecino de Obrapía 58, de quemaduras graves que sufrió al ser alcanzado por la corriente eléctrica en un chucho de la luz en su domicilio.

Robos. — Denunció Rita Herrera Blanca, vecina de Perdomo 16, que de su domicilio le sustrajeron de una alcancía mil pesos que guardaba en ella. Sospecha sea autor del hecho Miguel Cabezola García, de Fresneda 53, amigo de su hija Luisa. Detenido MiMguel quedó en libertad. La señora Carmela Hernández Vega, que reside en la casa Cárdenas 57, cuarto número 2, acusó a un tal Soto, que hace poco tiempo robó en dicha casa, siendo condenado a 180 días de arresto, de haberle sustraído a su hijo el título de chauffeur, el carnet y varios objetos que tenía en el saco de vestir, que se llevó.

El teniente de la marina nacional, señor Felipe Cárdenas Aguilera, que reside en Peñalver 100, denunció que le sustrajeron prendas y dinero por valor de $100.

Maltrato de obras. — Antonio Casado Savarro, vecino de Omoa número 2, fué arrestado por haber maltratado de obras al asiático José Fan de sesenta años de edad y vecino de San Sicolás número 122, a quien le causó lesiones leves.

Se prohibirá el radio
porque produce tempestades

Los Gobiernos están preocupados con el radio, al que acusan los sabios de producir tormentas, terremotos y otras calamidades. Y se estudia el prohibir las transmisiones, o reducirlas a la más mínima expresión, esto es, a hacer solamente recomendaciones importantes como la de que todo el mundo tome el moscatel quincarne, vino muy delicioso, confortable y alimenticio, que importa la vinatera y se vende en los buenos establecimientos.

1d-21

Compañía Agrícola de Guanahacabibes, S. A. 1916

SECRETARIA

De orden del señor Presidente por la presente cito a todos los señores accionistas de la COMPAÑIA AGRICOLA DE GUANAHACABIBES, S. A., 1916, para la sesión ordinaria de la Junta General de accionistas que habrá de celebrarse a las cuatro de la tarde del día 30 de Abril de 1928 en Cuba, 76 y 78, departamento 412, para dar cuenta de la marcha de los asuntos sociales y tomar las medidas pertinentes para su desenvolvimiento.

Habana, Abril 17 de 1928.

J. M. BOUZA,
Secretario.

Ataques o Epilepsia HAGA cesar en el acto los ataques. Sólo para demostrar sus resultados, enviaremos GRATIS una muestra y un folleto a toda persona que nos diga su edad. Se ha usado desde hace 51 años. ¿Para qué sufrir más tiempo cuando se le ofrece el alivio GRATIS? Dirigirse a: Towns Remedy Co. Milwaukee, Wiss., E. U. A.

De Venta Por
DROGUERIA DE JOHNSON
Apartado 750. Habana-Cuba.

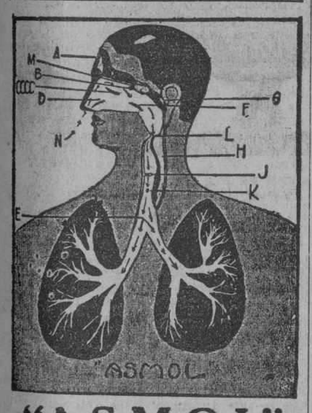

"ASMOL"

Cura su asma porque "ASMOL" ejerce su acción curativa sobre los órganos A, M, B, CCCC, D, N, G, F, L, H, J, K, y E, que son los que intervienen en la respiración.

"ASMOL" se vende en todas las Boticas de Cuba.

No. 2

El cutis del Baby limpiecito

No permita que las mantillas irriten o produzcan desordenes de la piel a su Baby. Las propiedades curativas y suavizantes del Resinol, han dado por muchos años los mejores resultados, en las irritaciones de la piel producidas por cualquier causa. El sarpullido, la eczema y la picazón, desaparecen en corto tiempo. Miles se sorprenden de la *prontitud de su acción.* El Resinol es abosulamente inofensivo. Recomendado por los médicos en todas partes. *Se vende en toda droguería.*

Resinol

PROCEDIMIENTO QUE HA DE SEGUIRSE EN LAS INFRACCIONES COMETIDAS EN EL IMPUESTO SOBRE LOS PASAJES

Texto de la circular que el Secretario de Hacienda dirige a los inspectores de la Sección de Rentas Terrestres respecto a este asunto, circular extensiva a la Sección de la Moneda

El Secretario de Hacienda ha firmado la circular No. 29 de la Sección de Rentas Terrestres que trata del procedimiento que debe seguirse por los Inspectores de la referida Sección, en las infracciones cometidas en el impuesto sobre los pasajes despachados por las Casas Consignatarias, para el extranjero.

La parte dispositiva de dicha circular es la siguiente:

Por tanto,

RESUELVO:

Primero: Que si funcionario o empleado de la Secretaría de Hacienda, en acto de investigación fiscal, hubiese observado incumplimiento del precepto contenido por el apartado (n) del inciso primero del artículo II de la Ley de 31 de Julio de 1927, cumpla lo dispuesto en el artículo 41 (n) del Reglamento-Decreto 1528 de 1920, y como parte de la diligencia que deberá ejecutar y hacer que conste conforme a lo preceptuado por la Circular de 10 de Diciembre de 1927, correspondiente a la Sección de Rentas Terrestres de esta Secretaría de Hacienda, (que fué publicada en la Gaceta Oficial de la República del día 23 de Enero de 1928) adviertan al interesado que si fijare e inutilizare los sellos del timbre debidos, se permitirá que embarque usando el pasaje en que se hubiera notado la falta del sellaje legal, sin perjuicio de que se declare la infracción y los infractores y se exija el oportuno pago del recargo y del Impuesto si no se justificare fehacientemente que ha sido satisfecho este último.

Segundo: Que por la Sección de Rentas Terrestres se comunique esta Circular a la Sección de Acuñación de Monedas y también a las Administraciones de las Zonas y Distritos Fiscales; y que se publique en la Gaceta Oficial de la República.

La Habana, Abril 13 de 1928. (f) **Santiago Gutiérrez de Celis.**—Secretario de Hacienda.

Lo que se comunica para general conocimiento.

Orlando López-Hidalgo,
Jefe Sección Rentas Terrestres.

Los Trastornos Intestinales

PRODUCIDOS POR LA EXAGERADA PUTREFACCION INTESTINAL, FAVORECEN LA TEMPRANA APARICION DE LA ARTERIO-ESCLEROSIS Y CONSECUTIVAMENTE

LA VEJEZ PREMATURA

EL BULGACIDOL

(CULTIVOS VIVOS DE BACILOS BULGAROS Y ACIDOFILOS, DE VENTA EN TODAS LAS FARMACIAS), EVITA O HACE DESAPARECER

Los Trastornos Intestinales

3178 alt 4d-21

Anúnciese en el "Diario de la Marina"

HAGASE SUSCRIPTOR DEL
"DIARIO DE LA MARINA"
LLAME AL TELEFONO **M-8404**
Lo atenderán como es debido.
Rapidez y buen servicio.

DESINFECTANTE **CREMOLINA**

PARA DESINFECCION DEL HOGAR, ANIMALES, GANADO, ETC.

En tambores de 50|55 gals. . . . . galón 0.30
En cajas de 2 latas de 5 gals c|u. caja $5.00

EMILE LECOURS. APARTADO 1686. HABANA.

3187 1d-21

M.E.C.D. 2016

-:-:-NOTICIAS E INFORMACIONES DEL MUNICIPIO DE LA HABANA-:-:-

ASISTIRA EL ALCALDE DE LA HABANA A LA INAUGURACION DEL MONUMENTO AL GENERAL J. M. GOMEZ, EN COLON

Acompañado de la autora de sus días, Sra. América Arias, Vda. del ex Presidente, concurrirá a los grandes festejos que se ofrecerán en esta villa

El Alcalde de la Habana ha sido invitado especialmente, para que concurra a las fiestas populares que se han de efectuar en la ciudad de Colón los días 27, 28 y 29 de este mes, con motivo de inaugurarse el monumento erigido en honor y memoria del ex-Presidente de la República, Gral. José Miguel Gómez, y de abrirse al tránsito público el Paseo construido en la Avenida de Diago.

El doctor Miguel Mariano Gómez, asistirá acompañado a la autora de sus días, señora América Arias Vda. de Gómez, saliendo de la Habana el sábado 28 por la mañana, para volver en horas de la tarde del mismo día.

La Banda Municipal de esta ciudad figurará en estos festejos, así como una nutrida representación de nuestro Cuerpo de Bomberos.

Certificaciones.— Se ha dirigido al Alcalde el señor Lecticio Salcines, para interesar se le expida certificado del acuerdo del Ayuntamiento de cinco de diciembre de 1894, en lo que se refiere a la autorización concedida al señor J. Daly, para realizar los estudios del alcantarillado de la Habana. También se interesa certificación de lo publicado en el Boletín Municipal del día 28 de noviembre de 1894, en lo que respecta a las condiciones impuestas a Mr. George S. Good para efectuar el alcantarillado y copia del acuerdo de la Cámara Municipa lde 16 de diciembre de 1898, por el cual se aprobó el proyecto de alcantarillado presentado por el Sr. Dady.

Embargo de un Omnibus.— El juez de Instrucción de la Sección Tercera, en cumplimiento de exhorto del Juez de Instrucción de Guanabacoa, dispone que por la Alcaldía se anote el embargo del Omnibus número 10, de la empresa La Zenaida, a fin de responder a las resultas del juicio que se le sigue en cobro de pesos.

Automóviles a los Fosos.— La Policía Nacional comunica a la Alcaldía, haber remitido al Depósito Municipal el camión número 4174, por carecer de título la persona que lo conducía; el automóvil Ford, chapa número 17915, propiedad de Mira y García, por carecer de título su conductor; y el Ford chapa 22283, propiedad del señor Luis Fernández Ravelo, por carecer de título; así como el automóvil Chevrolet, chapa 16214, cuyo conductor carecía de la documentación de dicho vehículo.

También la Secretaría de Hacienda da cuenta de la remisión al Depósito Municipal de un cmión motor número 1587261, del señor J. Synder, por no tener documentación.

TRASPASOS DE AUTOMOVILES

En el Departamento de Gobernación del Municipio, fueron legalizados los siguientes traspasos de automóviles por los señores:

Rafael Mendoza a Lawrence B. Ross Corporation, un Chavrolet, chapa 843. Fernando González a Ramón Hernández, un Buick, chapa 6032. M. Ross a Lorenzo Grey, un Durant, chapa 18839. José Mastache a la Sociedad Mostache y Compañía, un Camión Ford, chapa 3931. Agustín Riquelme a Jordano Tomás un Dodge Brother, chapa 34305. José Mostache a la señorita Luisa Campo y Otegui, un Buick, chapa 34522. L. B. Ross Corporation a T. M. Findlay, un Chevrolet, chapa 6199. Gustavo S. de Bustamante a la Compañía del Auto Universal, un Studebacker, chapa 4459. Eduardo Rey a la Compañía Cubana de Contratistas, un Ford, chapa 16398. L. B. Ross a Eladio Otero é Ignacio Casas y Ramos, dos automóviles Chevrolets chapas 17665 16083. Francisco Jesús López a Máximo López un Ford, chapa 16329. Israel Canton a Darden Beller, un Ford, chapa 5123. José González Díaz a L. B. Ross, un Chevrolet, chapa 18050. y Victoriano Casaus al doctor G. Sousa, un Chevrolet, chapa número 1285.

Chauffeurs.— Para ser examinados de mecánico conductores, chauffeurs, presentaron en la Alcaldía la documentación correspondiente, los señores Oscar Menéndez, Manuel Castillo Evora, Eduardo Ortega y Urbano, Carlos Oliva y Alfonso, Manuel Taboada Vidal, Juan Pereda, Victor Acha, Esteban Valer Castillo, Salvador E. Balteiro y Joaquín Varela Canosa.

Contra el tránsito.—La Trece Estación dá cuenta al Municipio de que en Morell número 33, se ha construido una cerca que obstruccíona el tránsito público.

Línea de Omnibus.— El señor Antonio García ha solicitado autorización de la Alcaldía para establecer una línea de omnibus denominada El Primer Modelo.

Automóvil Embargado.—Por el Juez Municipal del Distrito del Centro de la Habana, se interesa del Alcalde Municipal, se anote el embargo del automóvil marca Chysler número 5614, a virtud del juicio número 2858 del actual.

HURTO DE DINERO A LA SEÑORA DE E. FONTANILLS

Una mujer que le pidió limosna le sustrajo una cartera con 190 pesos

El secretario particular de nuestro compañero Enrique Fontanills, señor Francisco Gutiérrez Mediavilla, denunció ayer a la policía, que hallándose la esposa de nuestro compañero, señora María Radelat de Fontanills, con sus hijitas sentada en el portal de su residencia I número 199, en el Vedado, se le acercó una mujer de la raza blanca de unos cuarenta años de edad, que le pidió le socorriese. Levantóse la señora Radelat, para ir por dinero, dejando olvidada en el respaldo de la silla una cartera verde, conteniendo $190, un rosario de piedras verdes, un pañuelo y otros objetos, del que se apoderó la mujer, que se dió a la fuga.

Por decirle que no tirara piedras, le golpeó. — En la casa de socorro de Arroyo Apolo, fué asistido ayer de la fractura de los huesos cuadrados de la nariz y contusiones en la cara el asiático José Lamb, de Cantón, de 48 años y vecino de Aguilera y Cervantes. Declaró el lesionado que la lesión que sufre se la causó Armando del Pino ,que reside en Arroyo Apolo 25, al que le falta la pierna izquierda al decirle el que no le tirara piedras. Pino, molesto, le dió un puñetazo en la cara, causándole las lesiones referidas.

El timado de todos los días. — Por medio del timo de la limosna, le estafaron dos individuos en Infanta y Carlos Tercero a Manuel Pérez Díaz, vecino de 10 número 121, $200. Le hicieron creer que le iban a entregar $4,000.

Harina Maíz País

"ESCUDO"

Industria cubana

3142 1d-21

Cocinas AB de Gas AB

No lo piense más.....

Compre una cocina de gas A-B y obtendrá lo más moderno que se fabrica.

Estas cocinas unen a su bella apariencia una sólida construcción y una gran economía en el consumo.

Las tenemos desde $18.50 en adelante.

VENGA A VERLAS O ESCRIBA PIDIENDO CATALOGO

ARELLANO Y CIA

MARTA ABREU (AMARGURA) Y HABANA TELEFONO A-3329 HABANA

J. C. ZENEA (NEPTUNO) NO 65 TELEFONO A-9312

El Cañonero "Pinar del Rio" Trajo al Puerto Veintidos Polizones que Capturó a Bordo de un Barco Inglès

Los tenía escondido en un tanque para agua, donde por poco mueren asfixiados. — Se han negado a declarar. — Se busca al que aparece como embarcador. — La lancha que los condujo, detenida. — Recibimiento a los periodistas de Alabama. —Ya no se darán más medios pasajes.

Fueron traidos a la Habana los 22 polizones.— En las últimas horas de la tarde de ayer tomó puerto el cañonero de la Marina Nacional Pinar del Rio, que manda el alferez de Navio Sr. Julio Calparzoro, quien cumpliendo las instrucciones que por la inalámbrica le dió el Jefe del Distrito Naval Norte Capitán de Fragata señor Rodolfo Villegas, atracó directamente a la Estación de la Policía del Puerto para hacer entrega de los 22 detenidos que traia a bordo.

La captura.— Desde hace más de una semana el Comandante del Pinar del Rio cumpliendo órdenes del señor Villegas, se encontraba persiguiendo dos expedición de polizones que según confidencias tenidas, se preparaban a embarcar por las costas de Pinar del Rio.

Cargando mineral en Santa Lucia, puerto habilitado y subsidiario del Mariel, se encuentra el vapor de bandera inglesa Gypoum King que manda el Capitán John W. Meldrum.

El Comandante Calparzoro, en combinación con el Jefe del Distrito Naval Militar de Pinar del Rio, Comandante Benitez y del Jefe del Puesto de Matahambre Teniente Echemendía, estuvo en contacto con todo el movimiento de la lancha Progrso, matriculada en el Mariel y que es patronada por Luis León A. Chacho quien tiene como compañero y maquinista del motor Anastasio González.

Esta embarcación fué la que llevó al lugar conocido por Playula a los 22 hombres quienes habian llegado a Pinar del Rio por tren dirigiéndose a la costa y siendo trasbordados al vapor G. King en la mencionada lancha Progreso.

A bordo.— Cuando el Comandante del Pinar del Rio, tuvo la noticia cierta de que los polizones estaban a bordo, procedió a abordarlos no hallando resistencia alguna en el Capitán Meldrum, pero si en el segundo oficial del barco nombrado George W. Greeve, quien parece que estaba en combinación con el embarcador de los polizones, pero una actitud de energía del Comandante del Pinar del Rio redujo a la obediencia al mencionado oficial dando, por resultado el hallazgo de los 22 hombres.

El Embarcador.— Conoció el Comandante Calparozoro quien ha servido de intermediario o embarcador de los mencionados polizones resultando ser un tal Indalecio Donato vecino de la Calzada de Monte 49, en esta cildad, quien los acompañó hasta Pinar del Rio donde los mandó a bordo en combinación con el oficial Geeve y con el lanchero Chacho.

Como los tenían.— De milagro esos 22 hombres que son de nacionalidad portuguesa y española no perecieron asfixiados en el tanque donde lo habia ocultado, pues dicho tanque tenia una altura de poco más de un metro lo que hacia que la posición en que tenían que estar fuera violentísima, pues estaban acostados, o tenían que permanecer inclinados dada la poca altura.

Además la tapa del mencionado tanque habia sido cerrada herméticamente, así es que todos los que allí estaban, dicen que llegó un momento en que ya el aire habia enradecido y empezaban a sentir los fenómenos que produce la asfixia, por lo cual enseguida, que fueron descubiertos obtaron por salir de allí a trueque de ver deshecho el plan de ir a los EE. UU.

Uno que persiste.— Los mencionados polizontes fueron llevados a cubierta pero uno de ellos nombrado Justino de Marin, portugués, logró burlar la vigilancia y se introdujo en una de las carboneras del barco, tapándose completamente con el carbón ydejando solamente fuera la nariz y la boca para poder respirar.

Una búsqueda detenida por todo el barco hizo que al fin fuera descubierto entre el carbón, de donde fué extraido y conducido a la barra.

Como se llaman.— Los 22 detenidos que trajo ayer el Pinar del Rio se llaman Felipe Ignacio, Arileo Pinto, José Díaz, Julio A. París, Antonio Pérez, Antonio Alvarez, Augusto Rodriguez, Miguel S. Machado Manuel Pinto, Antonio Arango, Domingo Iglesias, Joaquin Menéndez, Juan Roca, Antonio Díaz Juan Alonso González, Juan Fernández, Antonio Carballo, Justino de Amorin, Evelio de Matos, Ignacio Pereira Amorin, José Manuel Rodriguez y Sebastián Ovando.

Al Vivac.— El Jefe del Distrito Naval Norte, Sr. Villegas hizo que el Comandante del Pinar del Rio entregara a la Policia del Puerto a los 22 detenidos y el Capitán Ureña procedió a levantar acta, remitiéndolos al Vivac para que comparezcan ante el Juez Correccional de la Primera Sección.

No han declarado.— Nuestro repórters interrogó a los 22 individuos traídos por el Pinar del Rio quienes se negaron a dar informaciones de como y quienes los habían auxiliados en sus propósitos de ir como polizones a los EE. UU. negando que hubieran entregado cantidades para tal objeto.

Estos hombres al negarse a declarar cumplen las instrucciones de los que se dedican a esos embarques, pues ellos les aconsejan que con el silencio logran el salir bien mientras que si declaran entonces salen peor, logrando de esa manera el poder ellos librarse de los castigos que les tocaría de ser capturados e identificados.

La lancha Progreso.— La lancha Progreso y sus dos tripulantes han quedado detenidos y a la disposición del Juez de Viñales que es el que conoce el caso.

Se busca al embarcador.— El Capitán Ureña ha consignado a Vigilantes expertos de su cuerpo, para ver si se puede capturar al que aparece como embarcador de estos polizones con objeto de presentarlo ante el Juez correspondiente.

Noticia confirmada. — La noticia que publicamos en la edición anterior sobre la supresión de los medios pasajes para embarcar para España a los inmigrantes indigentes, se ha confirmado, pues el último barco que tomará esa clase de pasaje es el "Spaarsdam", que sale hoy para España y Holanda.

Recibimiento a los periodistas de Alabama. — En la tarde de ayer y como se había anunciado, arribó a nuestro puerto el vapor americano "Cuba" de la Peninsular Occidental S. S. C., que trajo carga general y 209 pasajeros.

En este barco han llegado ciento cuatro periodistas de la Asociación de la Prensa del Estado de Alabama y sus familiares que pasarán una breve temporada en nuestra ciudad y que serán huéspedes de la Comisión Nacional para el Fomento del Turismo.

Con los periodistas de Alabama llegó la comisión de compañeros designados por la Asociación de Reporters de la Habana que fueron a esperarlos a Key West.

Todos los miembros de la excursión ostentaban distintivos y fueron llevados a los respectivos hoteles de la ciudad donde fueron hospedados.

La banda del Estado Mayor de la Marina Nacional se situó en el muelle del Arsenal ejecutando alegres piezas musicales durante el desembarco de los excursionistas.

El muelle también lucía vistosamente embanderado.

El señor Ramón Gárate, presidente de la Asociación de Reporters, con un grupo de la directiva, así como el señor Agustín Agüero; señor Rafael Martínez Ibor y muchos otros compañeros en el periodismo acudieron a dar la bienvenida a los recién llegados.

Hasta el próximo martes permanecerán en nuestra ciudad los periodistas alabamenses.

Otros pasajeros del "Cuba" fueron el presidente del Havana American Jockey Club, Mr. Flynn; los señores Benigno González, José Requejo, Mariano Narganes, Amable Ortega y familia, el vicepresidente de los Ferrocarriles de Cuba, señor Domingo J. Galdós y familia; José V. Pordel, Ana Ponce y familia; Elvira D. T. Abar, Agustín Pego, Bienvenido Madam y otros.

Por la propia ruta y en el "Governor Cobb" embarcaron ayer Leopoldo Guardiola, Rafael González Monegas, Bartolomé Hernández, Benjamín Llano, Lucas Clark, Rafael Jorge, Armando Caicedo y otros.

MISCELANEA

LA MALA VISTA CAUSA DE ENFERMEDADES

En todas partes hay muchos millares de personas que usan lentes y fuman cigarros especiales de La Gloria, y no se nos ocurre pensar que esas personas ven mal, porque, precisamente, los cristales de sus gafas están ante los ojos para corregir su miopía, o su presbicia, y consideramos la ciencia óptica como una ciencia exacta.

Ciencia exacta lo sería, quizás, si supiésemos adoptar realmente unos lentes a nuestra vista, y si los ópticos supiesen vendernos los cristales que nos hiciesen tanto bien como el que nos hace la maltina Tívoli, sidra Cima, etc. etc.

Los salvajes tienen buena vista, y la tenían también seguramente nuestros antepasados que no conocieron comercios de joyas tan surtidos como "Le Trianon", de Galiano 91. Los marinos y los aldeanos, habituados a mirar de lejos, a acostarse pronto y a levantarse con la aurora, tienen buena vista, porque apenas usan la luz artificial.

Por el contrario, el empleado que se pasa el día y parte de la noche trabajando con los ojos fijos en un papel situado a veinte centímetros de distancia, levanta la vista para descansar, y su mirada se estrella contra una pared próxima, donde no hay precisamente corbatas Rusquellanas ni cojines artísticos cual los que venden en "Los Precios Fijos", para recreo de la vista.

Tratad de conservar un brazo en sentido horizontal sólo durante diez minutos y experimentaréis una fatiga invencible que os obligará a bajarlo, como el que se siente débil por no tomar el chocolate de La Gloria. Esta tensión perpetua es la que exigimos al músculo del ojo, encargado de regular las miradas según las distancias.

Sin entrar en detalles demasiado científicos, contentémonos con decir que el resultado final de esta tensión que interesa sucesivamente a diversos órganos del ojo, es deformar la córnea. El único medio de corregir este astigmatismo es usar lentes con la misma constancia que usan los buenos cocineros el aceite Sasso, inmejorable.

Desgraciadamente, hay cristales excelentes para acercar o alejar los objetos, pero no son astigmáticos, y en lugar de reparar el desorden de la córnea, lo aumentan igual que aumenta la fama del gran fotógrafo Gispert, de Galiano 73, a cuyo estudio se penetra por la gran juguetería "Los Reyes Magos".

La mayor parte de las personas que experimentan trastornos de la vista, no sospechan la importancia enorme que tiene la elección de los lentes, siendo ello de tanta importancia como la elección de las corbatas que se exhiben en el gran palacio de La Rusquella, sito en Obispo 108.

Una vista mal regulada es, en efecto, la causa de dolores de cabeza y de náuseas y se ha comprobado que puede acarrear males mucho más graves.

Cítase el caso de un célebre cantante ruso, tan célebre como el gran almacén de música e instrumentos "Casa Iglesias", de San Rafael 46, que perdió la voz a consecuencia de un catarro, y al que unos buenos lentes le curaron y le devolvieron la voz.

Un carácter curioso de los trastornos que puede causar una vista mala, es que desaparecen tan pronto como aparecieron con sólo el uso de unos lentes bien adaptados.

Es pues, muy conveniente tener esto presente.

. . . . . .

Muchas personas prácticas se están aprovechando de la gran liquidación de muebles artísticos que lleva a cabo "El Siglo", de O'Reilly y Habana.

Aproveche usted también esta oportunidad.

Amenizando.

Pensamientos.

La igualdad sólo existe en teoría. La ley social puede conceder a todos los hombres los mismos derechos; pero la naturaleza no les dotará jamás de iguales facultades.

La pobreza no es virtud, pero lo es el saber soportarla.

Las malas acciones son anuncios invisibles que ponen de manifiesto la ruindad de una persona.

L. M. SOMINES

Si es usted dueño de un café, restaurant o carnicería y quiere instalar una moderna nevera eléctrica, no lo haga hasta ver las que ha construido "La Industrial", de Aguila 92.

CANTARES

Más cerca de mí te siento
cuanto más huyo de tí,
pues tu imagen es en mí
sombra de mi pensamiento.

Dicen, niña que es pesada
la gran cuesta de la vida;
tal afirmación no creas
porque es una gran mentira.
¡Y que ha de ser poco dulce
subirla en tu compañía!

La vida en un clima tropical se hace placentera teniendo en el hogar una práctica nevera White Frost, de las que venden en O'Reilly 36, y una Panatrope para alegrar el hogar. Vea estos prodigiosos aparatos en la General Trading Company, de Habana y Obrapía (por Habana), para que el atento Milanés se las muestre.

El telégrafo eléctrico.

El sabio francés Arago resolvió teóricamente el problema del telégrafo eléctrico, hallando que el fluido eléctrico imantaba una lámina de hierro de una manera pasajera.

Morse, el 19 de octubre de 1832, dió forma práctica al sistema.

Un buen edificio debe llevar herrajes de primera, sólidos y elegantes, así como pinturas inalterables. Ambos artículos se los venden en la gran ferretería "Aguila 100". La mejor surtida.

El apellido Bustillo.

Muy antiguo es el origen del apellido Bustillo o Bustillos, pues de las dos maneras se halla escrito. Con razón convienen todos los genealogistas en colocarlo entre los de más acrisolada nobleza, como colocan a los Petit Cetros de Partagás, en la cima, pues es cuna de linajes muy esclarecidos, y está entroncado con ...sas muy ilustres.

Ya en 1721, la Real Cancillería de Granada concedió ejecutoria de hidal uía a don Francisco Bustillo, natural de Vargas.

El Rey don Carlos III, dió el título de marqués de Castañar a don Fernando Bustillo, comisario ordenador de marina y caballero de la Orden de Santiago.

Los de este patronómico llevan por armas: escudo de plata y un árbol de pinople con dos lobos de sable empinantes al tronco, bordura del mismo metal con nueve armiños de sable; cortado de gules, una banda de oro y dos grifos también de oro, la bordura de este metal cargado de ocho aspas de gules...Con eso, y con que los que tengan derecho a usar todos esos escudos y demas tonterías, sean unos buchones, ya está todo arreglado...

Lo mismo que la Pepsina y Ruibarbo del Dr. Bosque, verdadera panacea para el estómago, le sirven cualquier otro **patente** en la antigua y acreditada farmacia del Dr. Morales, sita en Reina 71.

Llame a los teléfonos M-1229 y A-4343.

Un ocurrente.

Dos caballeros viajan en un tren, dirigiéndose a pasar el Otoño en un pueblecito muy pintoresco, y cambian estas frases:

—¿Podría usted decirme qué estación viene después de ésta?

—El invierno

Su automóvil durará mucho más en buen estado si lo lleva al gran garage **"González"**, de Hospital número 2, donde le cobrarán precios moderados.

De utilidad.

Las manchas, tan comunes en las navajas de afeitar, se tratan con vaselina amarilla. Se deja la cuchilla en contacto una noche, y a la mañana siguiente se le pasa un trapito mojado en petróleo.

La manera de ordenar el servicio de una mesa; la colocación de los invitados, por categorías; el cuidado que requieren las flores y los niños en sus distintas edades; cómo se cuida un enfermo, etc. etc.

Todo está previsto y claramente explicado en "La Mujer y el hogar feliz", que vende al contado y a plazos la "Librería Académica", en Prado 93, teléfonos 4-9421 y M-6536.

La blancura del traje de bodas.

La virginal blancura del traje de bodas que lo es tanto como la de los deliciosos refrescos de horchata que sirven en "La Bilbaina", de Neptuno 1, se debe a una de las reinas más bonitas de Francia, puesto que la primera novia que llegó al altar vestida de blanco fué María Estuardo cuando en 1558 se casó con Francisco II, pero no se generalizó la moda hasta fines del siglo XVII.

La reina escocesa no atreviéndose a romper del todo los moldes tradicionales, se puso sobre el riquísimo traje de brocado blanco un soberbio manto de corte de terciopelo de Persia color azul pálido, cuya cola media seis metros de largo.

Para hacer apartamentos con rapidez, poner cielos rasos, etc., es insustituible el Beaver Board, (madera artificial) que vende la ferretería Los Dos Leones, de Galiano y Virtudes.

Usted debe saber que...

Un trozo de corcho de un kilo de peso puede sostener a flote una carga de 140 kilos.

La fabricación de una aguja consta de ochenta operaciones diferentes.

En las carreras de caballos que anualmente se celebran en Inglaterra se cruzan en apuestas más de cuarenta millones de duros.

Los persas dan un nombre diferente a cada día del mes.

Las arañas viven de dos a tres años.

TOME RON LAVIN

Horóscopo del día.

Las personas nacidas el 21 de Abril se agotarán en esfuerzos más fuertes que ellas.

MARMOLES. LOS MEJORES "CASA MANFREDI"

La nota final.

En casa de la tiple:

—Señorita. ¿Este abrigo es para estrenar la nueva obra?

—No. El traje para ese estreno lo llevo en el bolsillo.

Y el traje para que el lector luzca elegantísimo gastando poco dinero, lo tienen en "Le París", de Neptuno y Zulueta, Manzana de Gómez.

¿Cuál es el puerto más peludo del mundo?

Puerto Cabello.

Luis M. SOMINES.

¿TOSE? PRUEBA GRATIS

ALQUITRÁN Legítimo de PINO POR SARRÁ

Sólo una muestra a cada persona mediante la presentación de este anuncio, en la Droguería Sarrá, mañana.

Válido hasta el día 22

I. VILLARREAL

TALLER DE REPARACIONES, NIQUELADO Y CILINDROS DE GOMA. — REPARAMOS TODA CLASE DE MAQUINAS DE ESCRIBIR Y DE SUMAR.

Máquinas de escribir y de sumar, nuevas y reconstruídas de las mejores marcas.

Efectos de escritorio en general, sellos de goma.

TELEFONO A-5529.

HABANA, 122 y 124. HABANA.

LA ALCALDIA PAGO AL GOB. PROVINCIAL LA SUMA DE $41,161

Corresponde al tanto por ciento de los ingresos de la primera quincena de abril

Ha solicitado de la Alcaldía el señor José García Inerarity, se le abone la cantidad de $4.395.60, correspondiente al 10 por ciento de la suma retenida de la totalidad que se le debía por el pago de obras realizadas por el en la Escuela Modelo, haciendo constar que esa reclamación la tiene presentada en la Administración Municipal desde el 21 de julio del año pasado.

Contingente Sanitario.— La Administración Municipal depositó ayer en la Zona Fiscal, las cantidades siguientes: $11,961.91, por concepto del 10 por ciento de los ingresos municipales, para el Contingente Sanitario: $2,392.39, por el dos por ciento, para Pensiones de Veranos de la Independencia.

Pago al Gobierno de la Provincia.— En la Tesorería del Municipio se hizo entrega ayer al Tesorero del Concejo Provincial, de la suma de $45.161.00, correspondiente al tanto por ciento de los ingresos municipales de la primera quincena del presente mes de abril, cantidad esta con que contribuye el Municipio al sostenimiento del citado organismo.

Multas.— La Jefatura de la Policía Nacional remitió a la Alcaldía 215 notificaciones de multas impuestas por distintas infracciones de las Ordenanzas Municipales y de la Ley del Cierre, procediendo 59 de la Sección del Tránsito, 59 de la Octava Estación y el resto de los otros Prescintos.

En favor de una biblioteca.— Interesa del Dr. Miguel Mariano Gómez, su cooperación, en favor de la Biblioteca que fué inaugurada en 24 de febrero, el señor Presidente de la Juventud Pogresista.

Anuncios luminicos.— Vento número 19 y 21.

Obras sanitaias.—Hatuey y Washington dos casas; San Benigno, número 54; Ayesterán número 11; Padre Varela número 76; Castillo esquina Piedra número 27; Ave. de Octubre número 102; Ave. 10 de Octubre número 302; Llinas y Subirana; Pasaje número 20.

TRASMISIONES DE DOMINIO

Tuvo conocimiento ayer la Comisión del Impuesto Territorial, de estas trasmisiones de dominio:

Ante el notario Abelardo Martínez, vendió el señor Gustavo Lombard y Rodríguez, al señor Ramón Falp y Hernández, una casa en Manuel Pruna entre Rodríguez y Municipio, con 120 metros cuadrados, por $1,500.00; el señor Miguel Molina vendió a María Margarita Loustalot y Place, la casa Pedro Consuegra, entre Carlos Manuel de Céspedes y Gelabert, con 242 metros cuadrados, por $6.500; el señor Andrés Gutiérrez y Guzmán, vendió el señor Antonio Santana y Montes, la casa Reyes 29, con 195 metros, 24 centímetros cuadrados, por $7.000.00; el señor José Peraza y Ramírez vendió al señor Roca Garrigó y Carol, la casa Tejar entre 13 y 14, Lawton, por $1,500; el señor Julián Alfonso y Quiñones, vendió al señor Manuel Cocina y Luis la casa Antonio San Miguel 20, en Arroyo Apolo, por $18,200.00; y el señor Adolfo Chaple y G. Lavin, vendió al señor Adrián Navarro y Naranjo, la casa Milagros, entre Felipe Poey y San Antonio, con 153 metros cuadrados, por la suma de $8.200.00.

2 Socios, Dueños de Varias Fincas se han Separado

Los señores Casteleiro y Vizoso han disuelto la sociedad propietaria de casas

El doctor Fernando Barrueco y Rosell, comunica al Alcalde que por acta notarial los señores Segundo Casteleiro y Pedrero y Gaspar Vizozo y Cartelló, han disuelto la sociedad que tenían en varias fincas urbanas, radicadas en esta ciudad.

Por la escritura de referencia aparece un edificio de tres pisos en Oficios y Baratillo, valuado en $170,000 otro en Avenida de Italia, 88, $1000.000, otro en Amistad 94, de dos plantas, valuado en $55,000; otra en San José número 1, en $35.500; en Avenida de 10 de Octubre 608, valuada en $88.000; y otra en Belascoain 38, de tres plantas cuyo valor no se hace constar. Las tres primeras fincas mencionadas, pasan a ser propiedad del señor Segundo Casteleiro, y las restantes del señor Gaspar Vizozo.

NUEVOS ESTABLECIMIENTOS

Solicitaron ayer licencia de la Alcaldía para establecerse en esta ciudad, los señores Victorio Balmon, para subarrendador en Aguiar 102; Ten Chug, y Co., para tienda mixta en San Nicolás 17; Juan Garnulfo, para constructor de obras en Marquez de la Torre 57; Catalino García, para limpieza de calzado en Gorgas y Estrada Palma; Primitivo Ruiz, para bodega en San Julio y Santos Suárez; David Wolk y Manuel Leiman, para frutería en Cuba 132; Carmos M. Calvo, para carnicería en San Indalecio 4; Otero y Co. para tienda de ajos en Apodaca 2; Domingo Simón, para tienda de tejidos en José de San Martín 55; Saul Jove, para mecánico en Dragones 112; Fernández y Co., para restaurant en Oficios 44; Sabin Nicolas Warr, para café en Máximo Gómez 120; Audrain y Medina, para taller de mecánica en 10 de Octubre 67; Blanca de Mujica, para café en Ave. de Italia 36; Emilio Armor, para venta de harinas en Pi y Margall 28, José Alonso, para subarrendador en Salud 17; Prudencio Martínez, para elaborador de tabacos en Carmen 40; y Co., de Gomas, para tienda de ferretería en Jesús Peregrino 81.

BAJAS.—Pidieron se les diera de baja en el Registro de Contribuyentes, los señores Creo y Cretos, bazar de ropa hecha en Bélgica 18; Nicolás Fumeiro, establo de vacas en Pedro Perez 76; Alvarez y Co., almacén de víveres en Máximo Gómez 757; José Rodríguez y M. Blanco, carpintero en Subirana 56; y María Cristina Rovira, casa de huespedes en San Nicolás 36.

SASTRES CON GENEROS QUE CIERRAN

El Presidente del Gremio industrial de Sastre con Géneros, ha participado a la administración municipal, la baja de siete industriales correspondientes a ese giro.

VECINOS QUE SE OPONEN

Los señores Gil y Barros se han dirigido al Alcalde oponiéndose a la solicitud de licencia formulada por el señor José Antonio Deus, para el establecimiento de un Depósito de Hielo en la calle de Arroyo entre las de Máximo Gómez y Cristina.

Reclamación de Pago.— El capitán de Bomberos Anselmo Lozano Merino, solicita del Alcalde ordene se le abone $31.50, por concepto de antigüedad.

Erario Municipal.— La recaudación obtenida el dia 19 de los corrientes en la Tesorería del Municipio, fué la siguiente:

Por Ejercicio Corriente: $29,342.30. Por Resultas. $2.314.69. Y para el Concejo Provincial: $2.044.27.

La existencia en las arcas municipales era ayer de $1.091.272.56, por todos conceptos, divididos por capítulos en la siguiente forma:

$490.251.70, de Ejercicio Corriente; $467.844.00, de Resultas:— $15.819.81, del Consejo de la Provincia; $287.94, del Presupuesto Extraordinario; y $117.069.11, por Depósitos de todas clases.

Cobros.— Por cuotas ocasionales se cobraron $969.71. Y por concepto de multas de todas clases, se cobraron en la taquilla número 8 del Municipio la suma de $115.00

Ingreso. por transporte.— Se inscribieron en el Negociado de Transporte y Locomoción del Municipio 21 vehículos de distintas clases, que produjeron una recaudación de $333.70.

Obras menores.— 23 número 36, Medina; Dr. Barnet número 139; J. C. Zenea número 89; Condesa número 46; Ave. del Golfo número 238; 27 esquina a Carnero; Tamarindo número 30; P. Varela número 30; J. C. Zenea número 122; Paseo entre 17 y 19; Ave. Menocal número 26; Ave. de la República número 163; San Joaquin números 17 y 19; Velázquez números 31 y 33; Dolores entre 15 y 16; Ave. 10 de Octubre número 283; Antonio Marí aLazcano número 94; 16 entre 9 y 11; Castillo y Estévez; Ave. de Italia número 35; Pocito entre 15 y 16; Sol número 40; Ferrer número 9½, Cerro; Finlay número 109; M. Gómez número 25.

Edificio de cuatro pisos.—El señor Carlos Bárcenas presentó en el Registro General de la Alcaldía los planos y memorias para la fabricación de un edificio de cuatro plantas de su propiedad, en la calle Salud número 20.

Sin licencia.—Dió cuenta a la Alcaldía la Policía Nacional, que se están realizando obras sin licencia municipal en San Nicolás 15, Gervasio 8 y en Barnet 79.

DURANTE más de cincuenta años existe el Royal Baking Powder (Polvo Royal para Hornear) con un solo objeto: suministrar a Ud. lo mejor y lo más puro en materia de leudante.

Representantes: W. B. FAIR CO. Marta Abreu 39, Habana

EL MEJOR MÉTODO PARA Matar Ratas y Ratones

Usar siempre la STEARNS' Electric Paste

Muerte segura para cucarachas, bichos de agua, etc. La han usado las amas de casa por más de 50 años.

Direcciones para su uso en 15 idiomas.

En todas las tiendas, 2 onzas y 15 onzas.

Devolvemos El Dinero Si Falla.

PIDEN UNA NUEVA CALLE CON SALIDA A LA CAL. DE VENTO

La Comisión de Ferrocarriles interesa un crucero en Miraflores, y una calle nueva

Ayer ha participado a la Administraciò Municipal la Comisión de Ferrocarriles, que la Compañía de los Unidos está obligada a construir un crucero a nivel en la calle de I, del Reparto Miraflores, a continuación de la Calzada de los Pinos.

Interesa del Ayuntamiento la Comisión de Ferrocarriles, que exija a los propietarios del mencionado reparto, la construcción de una calle que dé salida a la Calzada de Vento, a fin de evitarse otro cruce peligroso sobre las paralelas del Ferrocarril de los Unidos.

TEMORES A UNA EXPLOSION

Los señores Simón Hevia y Manuel González se han dirigido al Alcalde, para quejarse del peligro que entraña para el vecindario, la existencia de un depósito de gasolina en el garage o ferretería sita en la esquina de las calles de 23 y 12, en el Vedado. Los protestantes son vecinos de casas colindantes a donde existe ese establecimiento.

EMBARGOS DE MUEBLES

Por la Secretaría de Hacienda se ha remitido a la Alcaldía, para ser fijado en lugar visible, el anuncio de subasta de muebles embargados a la Compañía de Automóviles Especial, en expediente de débito de $2.371.19 por el impuesto del uno y medio por ciento.

LICENCIAS DE OBRAS DESPACHADAS

La Jefatura del Departamento de Fomento, envió ayer a la taquilla número 11, para su entrega a los interesados, previo el pago de los arbitrios debidos, las licencias de obras para estas casas.

EXPEDIENTES DE FINCAS URBANAS

Expedientes resueltos por la Sección de Impuesto Territorial que han sido remitidos en el día de ayer por el Departamento de Impuesto a la Tesorería, para el cobro de los recibos:

Crespo número 12, de María A. Miranda y Rodríguez; Avenida de Simón Bolívar número 104, de Concepción y Teresa Boada y Sabatés; Apodaca número 2-A, de Benigno Canales; Pascual Ortíz, Apodaca número 2, letra B.; Avenida de Simón Bolívar, número 106 de Juan y Cecilia Boada y Sabatés; Blanco número 30, de Eduardo Juanelo; Apodaca número 2, letra C., de Cipriano Ortiz.

Obras nuevas.— Construir una casa de dos plantas en Universidad entre Nueva y C. Arango; ampliar el Pabellón de Medicina General de la Sociedad Hijas de Galicia; construir la planta alta de la casa A. Arias, número 33.

Fortalèzcase Tomando el GRAN VINO

SANSON

El mejor Aperitivo

M.E.C.D. 2016

GRAN VENTA - AMPLIACION

OFRECEMOS MAGNIFICOS SURTIDOS EN TODOS LOS RENGLONES, UNICAMENTE EN ESTILOS MODERNOS Y COLORES MAS EN BOGA A PRECIOS SIN COMPARACION POSIBLE

TELAS

A 35, 45, 58 c y $1, Guarandoles-Batista belgas, de puro hilo.
A 47 y 70 cts. Olanes-Batista de hilo, color entero.
A 20, 36 y 55 cts. Voiles Chiffon color entero.
A 38, 42 y 60 cts. Voiles Suizos estampados.

TELAS DE SEDA.

A 90 cts. Seda Espejo insuperable.
A $1.25 y $1.50. Voiles Celanese de seda.
A $1.75. Crep Mongol, en todos colores (valía $2.50).
A $1.90. Georgettes muy doble, color entero.
A $2.40 y $2.75. Georgettes y Crepés estampados.

MEDIAS.

A 50 cts. Medias de Rayón (Valían 75 cts.)
A $1.10. Medias de seda pura, todos colores.
Desde 70 cts. Abanicos japoneses de 12 pulgadas.
A $1.95, 2.48 y 2.98. Pieza de 10 yardas. Opal y Batista en colores.
A 40, 50 y 70 cts. Toallas grandes blancas, con cenefas de color.
A $1.25 y $2. Sábanas para baño, de felpa muy tupida.
A 3, 5 y 10 cts. Encajes tonos ocre y blanco.
A 75 cts. Camisetas G. D. abiertas y sin mangas. Tallas tercera y cuarta.
A $2.95 Juegos de Jersey (Pantalón bloomer). Con preciosas aplicaciones.
Desde $1.75. Fajas de Cuty Rosa, con elástico en ambos costados.

AUNQUE NO DESEE HACER COMPRAS, VISITENOS HOY. SOLO QUEREMOS PROBARLE QUE NUESTROS PRECIOS SON LOS MAS REDUCIDOS

ZENEA (NEPTUNO) La Filosofía Y SAN NICOLAS

1d-21

HABANERAS

GRAN FIESTA TEATRAL

EN LA TARDE DE HOY

Un acontecimiento social.

A la vez que artístico.

Es la fiesta que se celebra esta tarde, a las cuatro, en el gran teatro Nacional.

Organizada para dedicar sus productos, por mitad, al Asilo de Ancianas Santa Marta y a la Junta Piadosa de Señoras de la Maternidad.

Publiqué ya el programa.

¿Pero cómo dejar de repetirlo?

Llena la primera parte **Mam' zelle Nitouche**, opereta cómica en dos actos y cuatro cuadros, siendo sus intérpretes las señoritas Luisa María Morales, Josefina Vilela, Conchita Van de Water. Adelina Bannatyne, María Domínguez, Teresa De-Beche, Tina Wood, Marta Castro, Adelina Bannatyne, Consuelo Boullosa y los jóvenes Alberto Márquez, Gustavo Villoldo, Miguel Angel Entenza, Héctor Rivero, Pedro Hernández, Tariche, Raul Martínez, Arturo Finlay, Miguel Carrera, Colín Rivero y Guillermo Sanguily.

El Coro de Colegialas de **Mam' zelle Nitouche** lo componen las señoritas María Eugenia Varela, Maggie y Beba Smith, Mimí Mendoza, Nenita y María Manrara, Gloria Diago, Altagracia Miró, Berta Cabello, Nena Montejo, Amalita Gera Vélez, Guillermina Domínguez, Ondina Díaz, Teresa De-Bechè, Julita Carbonell, Julia Van de Water, Matilde Ortega, Daisy Curbelo, Tina Wood, Marta Castro, Isabel Corbizón, María Victoria Agostini, Elisa y Anita Canten, Nena Valle, Alicia Boza, Georgina Portela, Carmen Besterrechea, Irma Algarra, Mimosa Prieto, Rosita y Carmen Leal.

A la representación de **Nitouche** seguirá un **ballet** del poema **Leyenda de Hadas** con el siguiente reparto de papeles:

La joven Raptada, Consuelo Miró.
El Joven Encantado, Juan Comdon.
Hada 1ª, Lydia Pie.
Hada 2ª, Carmen Menocal.
Hada 3ª, Gladys Agramonte.

Un Coro de Hadas por las señoritas Graziella del Monte, Elsa Collazo, Mercedes Bruzón, Lilita Forcade, Nena Ferrer, Terina Souza, Nina Pedro, Marion Grinda, Gloria Tamargo y Patrie Mencía.

Y el Coro de Mariposas por las niñas Conchita y Lydia Menocal y Nadal, Merceditas Soto y Pantín, Chinie Gómez Tarafa, Conchita Nodarse y Alonso, Cristina López Oña y Morales, Josefina Díaz Payro y Recio, Beba Sánchez Mola, Josefina y Hortensia de Cárdenas y Blanco y Marta y Berta Fontanills y Radelat.

Mita Montalvo una niña encantadora, tiene a su cargo la dirección del Coro de Mariposas.

Estará dirigida la orquesta por el maestro Gonzalo Roig, encargándose de la dirección escénica, a su vez, el veterano artista Miguel Gutiérrez.

En poder de distinguidas familias se encuentran las localidades para la fiesta benéfica de esta tarde.

Abonó el importe del palco presidencial, siempre tan caritativa, la Primera Dama de la República.

Un grillé fué adquirido por la señora América Arias viuda de Gómez.

Otro grillé, el de platea izquierda, se apresuró a solicitarlo la señora María Jáen de Zayas.

Extensa la relación de las personas que tienen tomados palcos.

La Condesa de Revilla de Camargo pagó al precio fijado el palco que es de su propiedad, en el piso principal, antiguo de los Marqueses de Larrinaga.

Aparecen en dicha relación los nombres de las señoras Catalina Lasa de Pedro, Lliy Hidalgo de Conill y Andrelta Ferrer de González Mora.

El Embajador de España.

El Ministro de China.

María Luisa Govín de Tarafa May Medina viuda de Govín e Isabel Hernández de Párraga.

Guillermo de Zaldo, Pedro Rodríguez, Antonio Arturo Bustamante, Frank Steinhart, Julio Blanco Herrera, José Emilio Obregón y el doctor José Manuel Cortina.

El Secretario de Obras Públicas.
El Conde del Castillo.
El Senador Barreras.

La señora de Uribarri, Estelita Alonso de Nodarse, Rosita Pelleyá...

Un éxito seguro.

Bajo todos aspectos.

Continúa en la página SIETE

SABADOS Y DOMINGOS

Al primer aviso por el teléfono A-2434 le serviremos cuanto desee.

Preparación Especial Para su Jira o Merienda del Rico "LECHON TOSTADO", Cocas de "SARDINAS", de "PARGO", de "POLLO", etc. etc. **Precio Módico.**

Disfrute usted de la ALTA calidad de nuestros artículos y del admirable servicio de espléndidos BUFFETS que le brinda el

Gran Café y Restaurant "EUROPA"

DULCERIA Y REPOSTERIA FINA, LUNCH, HELADOS Y REFRESCOS

PI Y MARGALL, 59 (antes Obispo).—TELEFONO A-2434

SI BUSCA AROMA SI EXIGE BUEN GUSTO

Tome Café de **"La Flor de Tibes"**

A-3820 BOLIVAR 37 M-7623

d-19-21

Tenemos un gran surtido en estilos de $10.00 y $12.00

Modelo: R-216
$12.00

No compre zapatos corrientes. Con poco más puede adquirir calzado

UNCLE-SAM

SAN RAFAEL, 1. — M 7190. — INDUSTRIA, 129.

3175 1d-21

Nuestros precios asombran

Batista Olán estampada a 20 y 25 centavos.
Warandol y Soiset a 18 centavos.
Voile Color entero a 20 centavos.
Warandol hilo color entero, a 45 centavos.
Warandol hilo bordado, a 75 centavos.
Warandol hilo bordado, todo blanco y bordado de negro que vendíamos a $1.75, hoy a $1.10.
Olán de hilo color entero, clase extra, a 50 centavos.
Voile seda, color entero, a 90 centavos.
Voile se da estampado a $1.25.
Voile seda fondo negro, a $1.50.

VENDEMOS NUESTRAS EXISTENCIAS A PRECIOS REGALADOS

BOHEMIA - Neptuno 67

3176 1d-21

Victrola Ortofónica

Sus características son la reproducción nítida y perfecta del original, emisión de los timbres graves y agudos, con la debida intensidad y una amplitud en los sonidos.

Visite nuestra Exposición hoy mismo!

Vda. de Carreras & Co.

PRADO 115 frente al Capitolio

TELEFONO A-3462 Habana

DOS NUEVAS ESCUELAS, "DIETETICA" Y "DE MASAJISTAS", PLANEADAS POR EL DECANO DE MEDICINA, DR. RAMOS

Cordiales mensajes de las Universidades de Puerto Rico y Manaos. Próximas reuniones de las Juntas de Profesores de Derecho y Medicina.—Convocatoria para una Ayudantía

Entre las más inmediatas innovaciones que habrán de mejorar y ampliar la enseñanza médica, según los planes del actual decano, doctor Solano Ramos, figuran dos nuevas escuelas profesionales anexas y dependientes de la Facultad de Medicina y Farmacia: la de Masagistas y la Dietética, acordes con los más recientes adelantos de dichas especialidades.

Para tratar de la escuela de Masagistas el doctor Solano Ramos ha conferenciado en la mañana de ayer con los profesores de Facultad, doctores Leaz, Menocal e Inclán, a los que confirió la comisión de preparar un informe que sirva de base para dicha creación.

Hasta hoy, en Cuba el único personal apto y titular para esa "profesión menor" es extranjero.

Dos mensajes.—Ayer recibió el doctor Averhoff un afectuoso mensaje del doctor Thomas E. Benner, Rector de la Universidad de Puerto Rico, en correspondencia al que le fue enviado por la Universidad de la Habana, con motivo de la celebración de las "Bodas de Plata" en aquélla. Al propio tiempo remite—en recuerdo de dichas fiestas académicas—un ejemplar de la revista "Puerto Rico Ilustrado".

También recibió ayer el doctor Averhoff un mensaje de la Biblioteca de Amazonas, Estado de Manaos, (Brasil), solicitando el envío de las publicaciones de índole universitaria, a cuyo efecto ayer mismo se dió traslado de la petición a los tres señores decanos de Facultad.

Próximas reuniones de profesores.—La Junta de Profesores de la Facultad de Medicina celebrará sesión en la próxima semana para acordar los detalles en que ha de efectuarse el cambio de grupos de alumnos de la Cátedra de Clínica Médica y Quirúrgica, dispuesto ya para el día 18 del mes de mayo.

En esta reunión también se tratará de la proyectada creación de las Escuelas Dietética y de Masagistas, a iniciativa del doctor Solano Ramos.

El lunes próximo celebrará sesión la Junta de Profesores de la Facultad de Derecho, para tratar de los cargos de "Instructores" ya creados.

También el lunes, día 23, se reunirá, a las diez de la mañana, el Consejo Universitario, presidido por el señor Rector.

Tomas de posesión.—Ayer mañana y ante el señor decano de la Facultad, doctor Solano Ramos tomaron posesión de sus cargos, en el profetsorado de la Escuela de Medicina los siguientes señores:

Vicente Segundo Toyo Gómez, ayudante de la Cátedra de Bacteriología; Ricardo Hernández Begueire, de la Radiología y Fisioterapia; Eduardo Sabas Alomá, de la Química Biológica; Vicente Barnet Pina, de la de Clínica Quirúrgica; Eduardo González Pena, id., id., Emilio Unanue y Pérez de Soto de la Microscopia.

Ayundatía a concurso.—Por el decanato de la Facultad de Medicina y Farmacia ha sido convocado un concurso para proveer una plaza de ayudante-alumno, adscrito a la Cátedra de Patología General.

El plazo para presentar instancias y documentos termina el día 8 de mayo próximo, a las once de la mañana.

BANCO DE PRESTAMOS SOBRE JOYERIA

DINERO Del 1 al 3%

CON GARANTIA DE JOYAS

OPERACIONES ABSOLUTAMENTE PRIVADAS

Salón de Contratación Reservado

Consulado 111 casi esquina a San Rafael. Telef. A-9982

SUSCRIBASE AL "DIARIO DE LA MARINA"

GARCIA, SISTO Y COMPAÑIA TELEFONOS DIRECTO: M-1039 CENTRO PRIVADO H-5991 APARTADO: Nº 70

GRANDES ALMACENES *Fin de Siglo* LA CALIDAD MAS ALTA AL PRECIO MAS BAJO

SAN RAFAEL Y AGUILA SAN RAFAEL 21-23-25 AGUILA 60 Y 64 AGUILA 119 (FRENTE AL EDIFICIO PRINCIPAL) SAN JOSE 16 Y 18

¿Se ha beneficiado Vd. ya de nuestras GRANDES VENTAS ECONOMICAS DE ABRIL?

HE AQUI ALGUNAS DE LAS INCREIBLES OFERTAS QUE HOY LE HACEMOS, A PRECIOS IRRISORIOS:

ESTOS VESTIDOS ENCANTADORES PERTENECEN AL GRUPO DE $12.75 y $13.75 ANUNCIADO.

VEA TAMBIEN NUESTRAS SENSACIONALES REBAJAS EN EL DEPARTAMENTO DE ROPA INTERIOR FEMENINA, EN EL DE MANTELERIA Y ROPA DE CAMA Y EN EL DE TAPICERIA Y ARTICULOS DOMESTICOS

VESTIDOS

de Crepé de China y Crepé Mongol, acabados de recibir, en todos los colores y estilos propios de la estación y en surtido completo de tallas. Dos grados de calidad, a

$12.75 y 13.75

Vestidos de Warandol de Lino puro, ideales para el verano, en estilos primorosos, para mañana y para sport. Todos los colores, a

$2.95 y 5.25

Vestidos de Olán de Hilo, en profusión de estilos encantadores y diversos tonos, desde

$7.25

SOMBREROS DE PAJA

para Señoras y Niñas. Finos modelitos recién recibidos, a **75 cts. $1.00 y $1.50**

(De venta en S. Rafael 25)

CORSETERIA

Fajas y Corseletes de insuperable calidad, en todos los estilos y tallas, a precios ínfimos, desde

$1.40

MEDIAS DE SEÑORA

De seda pura totalmente, con costura francesa, en los colores beige, palo de rosa, champagne y gris, con el talón de moda en tono haciendo contraste.

Valían a $3.75

AHORA: PRECIO RECLAMO

$1.95

EN EL DEPARTAMENTO DE ARTICULOS PARA CABALLEROS

200 docenas de CAMISAS de fino poplín de fantasía. A $1.75 una, tres por $5.00.

60 docenas de CALCETINES de pura seda de fantasía, a 90 centavos par $5.00 la ½ dna.

Magníficas CARBATAS francesas, elegantísimas, de colores claros. Rebajadas de 1.25 a **60 cts.**

CAMISETAS de punto delgado, transparente, sin mangas, a $1.40 la pieza y $7.75 la media docena.

OTROS MUCHOS ARTICULOS A PRECIOS ANALOGOS

Otras Noticias del Puerto

Hurto. — Jesús Rodríguez, vecino de Cuba 26, dió cuenta de que le han hurtado la cachucha de su propiedad nombrada Berta.

El acusado se encontraba en completo estado de embriaguez alcohólica y fué remitido al Vivac.

Servicio extraordinario. — Con objeto de poder atender a la conducción hasta la Habana desde Tampa y Key West de los cientos de turistas que se proponen venir los días 28, 29 y 30 del corriente mes, la Compañía Peninsular Occidental S. S. Co. pondrá esos días al servicio los vapores "Governor Cobb", "Cuba" y "Miami".

Barcos llegados ayer. — Ayer llegaron los siguientes barcos: el noruego "Granheim", de Port Amboy, con carga general.

El "Turrialba", de New Orleans, con carga general y 17 pasajeros para la Habana y tres en tránsito.

El "Granada", de New Orleans, con carga general y cinco pasajeros.

El "San Blas", de Boston con carga general y el ferry Joseph R. Parrot, de Key West, con 26 wagones.

Salidas. — Salieron ayer el "Munsomo", para Galveston.

El "Governor Cobb" y el ferry Parrot para Key West.

El "Rolf", para Vita.

El "Calamares", para Cristóbal.

Pasajeros para Nueva Orleans. — En el vapor "Parismina" de la Flota Blanca embarcarán hoy para New Orleans, los siguientes pasajeros:

Mr. And Mrs. James A. Simpson; Mrs. Delia C. Meyesenburg; Mr. and Mrs. Joseph Kenbler; Mr. and Mrs. Phillip Cooper; Mr. Ester Frost; Mr. John Gunther; Mrs. Julián P. Scott; Mr. Kyoya Sosayana; Mrs. and Miss. Vickie Allbright; Father Francisco González; Mr. Arthur Clark; Mr. Robert M. Wenbar; Miss. Angelica González; Mrs. Beatrice Kemp; Mrs. Sara Rynearson;; Mr. Letite Connar; Mr. Carlos C. Nagel; Miss. Alice Fechtel; Mr. Maurice A. Thudichum; Mr. and Mrs. Edward D. Dumas; Miss. Louise Quinett; Mr. and Mrs. John T. Shea; Mr. and Mrs. Arthur Horne; Mr. John B. Lea; Mr. Richard B. Mc Ginnis; Mr. John G. Vizcarra; Mr. John Allbright; Mr. and Mrs. Eric H. Low; Arzobispo Martin Trsichler; Mr. George M. Wilson; Miss. Ofelia González; Miss Eugenia González; Master Robert Gill; Mother Mearle Louise Barthe; Mr. William Johnson; Mr. Alton Smith; Mr. George S. Rabinovitch.

ACUSACION DE ESTAFA CONTRA UN DIPLOMATICO

Una señora aacusa a su hermano de querer matarla después de haber causado su ruina

Quiere matarla su hermano después de arruinarla. — En la Secreta denunció ayer la señora Leopoldina Vidal Valdés Toledo, que reside en Güines y que abandonó dicha Villa anteanoche en unión de sus hijos Eredio, Erecto y Blanca Lirio, huyendo de su hermano Andrés que la amenazó de muerte por atreverse ella a reclamarle su parte de la herencia de su padre que dejó ochenta mil pesos, los que se apropió su hermano, disponiendo de ello a su antojo. Tuvo la infeliz señora que dirigirse con sus hijos al Bando de Piedad, por carecer de dinero para residir aquí y no atreverse a regresar a Güines, por que como dice, la matará su hermano.

Se quemó el toldo. — El toldo del establecimiento situado en Oficios y Lamparilla, de Goris y Compañía, se quemó ayer. Acudió el extinguidor químico que apagó el fuego.

Este fué causado por una colilla de cigarro arrojada desde la casa de enfrente.

Acusación contra un diplomático. —El ministro de China señor Ñiao Ngan Tow, fué acusado ayer en la policía judicial por el señor Eugenio Benítez, representante de la Metropolitana Auto Co., de Prado 45, que expuso que dicho diplomático alquiló un Cadillac cerrado, mediante contrato y ese auto lo ha vendido al señor Julio Prats, de Zanja 83.

DE HACIENDA

Pagos Procedentes.— Se declara procedente el pago de las dos mensualidades que determina el Art. 52 de la Ley del Servicio Civil, por fallecimiento del señor Guillermo Martínez Vera, a su viuda, señora Agustina Valdés Boffil, conjuntamente con sus hijos nombrados Amparo, Guillermina, Carmen Norberta, María y Cresencia Martínez y Valdés, y los haberes pendientes de cobro atural nombrada Amelia Montero.

su citada viuda, conjuntamente con todos sus hijos nombrados Andrés Eduviges, María Antonia, Diego Florencio, Amparo, Nicolás, Guillermina, Carmen Norberta, María Geroncia y Cresencia Martínez y Valdés.

Se declara procedente el pago de las gratificaciones que se justifique hubiere devengado y no percibido a su fallecimiento el señor Severino Montero, empleado que fué del Ayuntamiento de Jovellanos, a su hija natural nombrada Amelia Montero.

Maison JOSEPHINE - Modes

San Rafael 3 y 5

Vestidos - Sombreros

SIEMPRE LO MAS CHIC

ESTILOS del MOMENTO

Forman parte de la enorme variedad de modelos y precios que posee la peletería "El Mundo" para deleite de las damas elegantes.

$7.99

Sugestivo por su sencillez y color. Es de fino glacé marfil, con unos delicados vivos de glacé Habana Brown. Tacones: alto y militar.

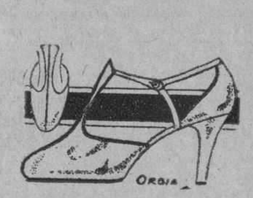

$6.99

Sumamente fino y delicado. En una suave piel color carne con vivos y ribetes de tono marfil. Tacones: alto y militar.

$3.99

Muy de moda en corte y combinación. De piel bois de rose con adornos de piel siena troquelada. Tacones: alto y militar.

$3.99

En palo de rosa, bellamente combinado con adornos lila y siena. Hebilla de plata. Tacones: alto y militar.

EL MUNDO REINA 33 FRENTE A GALIANO J. PEREZ Y CIA Telef. A-4924 AL INTERIOR 50 CENTS. EXTRA

3189 1d-21

PARA SUS ANUNCIOS LLAME A

HIGINIO GARCIA Y GARCIA

Propagandas Comerciales e Industriales

POCITO Y SAN LAZARO. VIBORA TELF. I-4798

M.E.C.D. 2016

PARA ELLOS Y PARA ELLAS

Por la Doctora Herminia Planas

Secretos de una Parisiense. Conocete a ti Misma

Aviso importante: Para todo lo relacionado con este Consultorio, diríjase al Apartado 1010. (Redacción del DIARIO DE LA MARINA).

Estimada amiga: Hay encanto indiscutible en esos cuerpos imprecisos, juveniles, que la moda llama "cuerpo de muchacho", pero... cuando en realidad el busto es demasiado liso, se aventajará notablemente adoptando una linda "chorrera" que no llegue a la cintura.

(Compárense los modelos). Suya,

Leticia.

POESIAS DE JULIO FLOREZ

Amables lectorcitas: recibí su recado por la gentil intervención de nuestro buen amigo, el doctor M. A. O. y me complazco en satisfacer su deseo de ver publicadas poesías de Julio Flórez y de Amado Nervo.

"Natal" no puede ser más linda y sentida. Además, breve y fácil para aprenderla de memoria, proporcionando un actractivo más a la encantadora damita que la recite.

¿Complacidas?

NATAL

Si el mundo me brindara en este día
todas las flores como rica ofrenda...
¿sabes tú lo que haría?
deshojar esas flores en tu senda!

Si el cielo me diera, en este día
todos los astros de las noches bellas,
¿sabes tú lo que haría?
salpicar tu camino con estrellas!

Pues mi deseo es hoy, alma inocente,
en esta inmensa playa de dolores,
mirarte eternamente,
caminar entre estrellas y entre flores.

Julio Flórez.

Sra. E. M. M.—Sí, señora, con muchísimo gusto le informaré del Comité de Acción Cívica de la Federación de Asociaciones Femeninas. A este pueden pertenecer todas las cubanas que se interesen por alcanzar sus derechos políticos y civiles. Se paga uno cuota que es voluntaria (mensual o anual) para contribuir a la propaganda que se está organizando ampliamente y a mi juicio con buen sentido: publicaciones, conferencias, reuniones semanales con todas las mujeres que lo deseen, en Chacón 23 Departamento 6, charlas por radio, etc., todo con la finalidad de lograr un intenso movimiento de opinión favorable al reconocimiento de los derechos de la mujer, y que este movimiento se acentúe precisamente en el elemento femenino.

O. Nix, San Diego.— Un alimento compuesto preparado en el extranjero sufre notable merma en su eficacia al llegar a tierras de otro clima como el nuestro. Por eso, ya que su calidad es máxima, debe preferir "Ovocacao", producto cubano siempre fresco y muy recomendado por los médicos para enfermos, niños y ancianos.

Curiosilla.—Son muchas sus preguntas acreditando el pseudónimo escogido.

1o.—Bastan las iniciales en la servilleta, pero pudiera repetir el escudo. Depende del diseño y el tamaño.

2o.—El número de piezas depende de muchas cosas. Por lo pronto, del presupuesto. Le aconsejaría hacer una visita a cualquiera de nuestras principales tiendas y consultar en el departamento dedicado a esa especialidad.

3o.—El libro "Como debo comportarme en Sociedad' vale un peso, según creo, y puede orientarle en las prácticas sociales.

4o.—En cualquier buena librería pueden informarle de ese libro que desea. Con seguridad que a usted le sobra más tiempo que a mí, ¿no le gustaría darse una vueltecita por las tardes y visitar las tiendas? Es agradable y conveniente para la salud aunque peligra el bolsillo. ¡Eso sí!

Dos Rurales, Santos Suárez.—Creo comprender su deseo entendiendo por colgante el canapé que permite columpiarse. En ese caso no vacilen y hagan su selección en La Casa Mimbre, en cuyo variado stock hallarán el tipo más propio para su deseo.

CREDO DEL KINDERGARTEN

Creo que los juegos y ejercicios rítmicos debían ser desarrollados principalmente, por imitación de las actividades humanas y movimientos de animales que los niños han observado. Creo que comedias y dramatizaciones informales y de juego, debían preceder a los juegos más formales del Kindergarten.

Novato, Víbora.—¿Para regalar un pañuelo-manteleta? Si son los que por su tamaño y empleo tan de moda están le bastan cinco pesos, de seda pintada —¡una ganga!—los hallará en Le Printemps, Obispo y Compostela, pudiendo elegir a su gusto entre las más artísticas combinaciones.

Graciella M.—Esa persona no tiene derecho a pensar otra cosa de su fineza, más que fué expresión de su gratitud.

Americana.—Solicite informes sobre ciertos **plisados a mano** para los que creo se utiliza una como almohadilla de cartón flexible, ¿quién sabe algo de esto así como de la Pintura Aurora, su precio y modo de emplearla? Agradeceríamos informes rápidos y claros.

Matilde, Habana.— 1a. Solamente un abogado puede informar.

2a.—Se trata de cera blanca y en cuanto a la otra substancia, se llama esperma de ballena.

3a.—No es posible que se deba al uso de esas lociones. Sin duda al aplicársela usted se da masaje en sentido contrario, es decir, se maltrata los músculos del rostro. Póngase todas las preparaciones con un algodón sin restregar, muy suavemente. Las preparaciones de la casa a que se refiere son excelentes. Esos productos de belleza "Marie Earle" son exquisitos aunque no baratos...

Por carta privada pudiera darle más informes.

PENSAMIENTOS

Las guerras vendrán a ser menores cuando los hombres amen con igual intensidad las mismas cosas, cuando los una común atmósfera intelectual.

Sea libre el espíritu del hombre y ponga el oido directamente sobre la tierra; que si no hubiera debido ser así, no habría sido puesto en contacto de la tierra el hombre.

Las puertas de cada nación deben estar abiertas a la actividad fecundante y legítima de todos los pueblos

José Martí.

PRODIGALIDAD

Un labrador viudo y con su casa andante y volante, contrajo matrimonio con una joven lindísima, pero no tan rica como él. La novia no atreviéndose por completo a ser desde el primer día la dueña de la casa, dijo a su marido:

—¿Qué cosa quieres que le dé al criado?

El marido repuso en tono de gran señor:

—Chica, hoy gasta y derrocha, que para es oes el día de la boda.

Y añadió:

—Dale media sardina, aunque reviente.

PREGUNTAS Y RESPUESTAS

¿Quién ha dado más vueltas alrededor del mundo?

—La Luna...

¿Cuál es el pájaro que vuela más arriba que la más alta montaña?

—Cualquiera, porque las montañas no vuelan.

¿Cómo pueden dividirse cinco huevos entre cinco personas, de manera que cada cual tenga el suyo y quede uno en el plato?

—La quinta persona toma el huevo en el plato.

CAKE DE CHOCOLATE

Ingredientes: una libra de harina de castilla cernida, una libra de azúcar, ciento cincuenta gramos de leche, media libra de mantequilla, cuatro cucharaditas de "Royal", dos cucharadas de vainilla, seis huevos, media libra de chocolate.

Modo de hacerlo: se baten las claras a punto de nieve, se le incorporan las yemas, y luego el azúcar, se sigue batiendo hasta que esté algo derretida, luego se le echa alternativamente la leche y la harina; la primera mezclada con la vainilla, y lo segundo con el "Royal" y por último se le echa la mantequilla y el chocolate.

Se vierte el batido y se pone al horno. Se hace la siguiente Crema de Chocolate, para cubrir el Cake: media libra de chocolate, tres cucharadas de leche y tres cucharadas de azúcar. Se deja hervir hasta que se espesa.

PONCHE DE JAZMIN

Jazminess, 6 onzas.
Agua, 2 azumbres.
Azúcar, 12 onzas.

PONCHE DE VIOLET

Flores de violeta, 8 onzas.
Lirio cárdeno en polzo, 1 onza.
Agua, 2 azumbres.
Azúcar en polvo, 12 onzas.

Las violetas bien majadas, se ponen en infusión por cuatro horas, y luego se pasa el licor por un tamiz.

La náusea, señora, es típica de su estado de Vd. Pasa luego después de tomar un vaso del purgante suave y refrescante, "SAL DE FRUTA" ENO.

Marca de ENO'S "FRUIT SALT" Fábrica

CRONICA CATOLICA

POR UN CATOLICO

EL DR. GIL CASARES Y OTROS DELEGADOS DEL CONGRESO DE MIGRACION VISITAN EL SANATORIO DE LAS CATOLICAS CUBANAS

Ayer a las cinco de la tarde tuvo el Sanatorio La Milagrosa, propiedad de la Asociación de Católicas Cubanas, el honor de recibir una comisión del Congreso de Migración integrada por el Presidente del Congreso Señor Sánchez Fuentes y señora; Dr. Gil Casares; Sr. Barnet; Sr. Estanislao Zwolski y señora; Hoffmann y otros.

La Mesa presidencial integrada por el P. Chaurrondo, señora Alicia P. de Mendoza, Dra. Portela, María Luisa Fernández Porro, Sra. Rosa López de Izaguirre, Srta. Inés Rodríguez, Sra. Margot de Padilla y el cuerpo facultativo presidido por el doctor José A. Presno recibirán a los delegados.

Sor María Terrés H. d. l. c. hizo como administradora los honores a todos los asistentes.

Pasaron a ver la casa quedando admirados de la limpieza y de los adelantos tan progresivos realizados por esta Asociación en tan pocos años.

La Asociación de Católicas Cubanas no muestra en Su Sanatorio un portento de Quintas de Salud, pero sí un portento de unión femenina, y tendrá la gloria de haber sido la primera Asociación, la única hoy en Cuba que es para **mujeres** y por **mujeres**, genuinamente femenina.

—Les recibimos con amor y con interés, porque esta Asociación aunque su nombre aparente interesarse tan solo por la mujer cubana, ha constituido siempre un refugio seguro a la mujer española.

Y seguimos caminando por el interior de los departamentos.

—Una pregunta del Dr. Gil Casares— ¿Cómo han logrado ustedes tanto éxito? porque yo conozco lo inicial que es todavía entre la mujer el sentimiento de mutualidad.

—Pues con los dos pesos de las socias.

—Y con la administración de las Hermanitas, añade Gil Casares, que son siempre fáciles en recibir, pero difíciles en soltar, con lo cual quería decir el sabio español que la administración de la religiosa al frente de cualquier institución hace prodigios.

Elogio que las Católicas Cubanas reconocen como sincero y efectivo, al menos en el Sanatorio, La Milagrosa.

Doña Eva Canel que tan hermosas páginas ha escrito sobre Las Católicas Cubanas, quiso estar con nosotros en este día en que recibimos tan distinguida visita.

En medio de las más afectuosas muestras de admiración por la obra y deseando días de triunfo para la Asociación se despidieron los Delegados del Congreso Internacional de Migración.

SANTA IGLESIA CATEDRAL DE LA HABANA

La Muy Ilustre Archicofradía del Santísimo Sacramento de la Catedral de la Habana ha celebrado la función mensual reglamentaria correspondiente al actual mes de abril, con arreglo al siguiente programa:

Misa de Comunión General:—A las 8 a. m., celebró la Misa de Comunión general, el Padre Bousa.

El banquete eucarístico estuvo muy concurrido.

Misa solemne:—A las 9 a. m. hizo su entrada el Prelado de la Archidiócesis, siendo recibido por el Venerable Cabildo Catedral, Seminario y la Directiva de la M. I. Archicofradía del Santísimo. Después de haber orado ante el Santísimo Sacramento, pasó a ocupar la silla coral, correspondiente a su alta jerarquía.

Cantada Tercia, el Cura Vicario del Sagrario de la Catedral expuso el Santísimo Sacramento. A continuación, celebró solemnemente, el Santo Sacrificio de la Misa, el Muy Ilustre Canónigo Dn. Antonio Abin.

Sermón.—Después del Santo Evangelio, el Prelado de la Archidiócesis Monseñor Manuel Ruíz, lo explicó a los fieles de la Cátedra del Espíritu Santo.

En este Evangelio se nos refieren dos apariciones del Señor a sus Apóstoles. Podemos considerar:

"La paz sea con vosotros". Tal es el saludo del Señor después de su resurrección. Este es el fruto que debemos sacar nosotros: conservar a todo trance la paz, la serenidad del alma y tranquilidad del corazón. Nada, mi aun las mayores tribulaciones debe turbarnos.

"Yo soy: no temáis", añadió el Señor. Es la mejor garantía que podemos tener para conservar la paz. El Señor es siempre el mismo para nosotros. Aún después de nuestras caídas y defecciones, quiere mostrarnos la misma ternura y amor, si nos arrepentimos de veras. Y si Dios está con nosotros, ¿a quién hemos de temer?

"Como el Padre me envió, así también os envío Yo a vosotros", es el tercer punto a considerar en este Santo Evangelio. Estas palabras de Jesucristo, son el origen de la Misión de los Apóstoles y sus sucesores. No es pues el pueblo el que elije a los Ministros del Señor en sus diversas jerarquías, ni tampoco el que los envía, es Dios mismo el elector.

Grande es la satisfacciones que se siente al verse elegido por el pueblo, o por una persona distinguida para un cargo importantísimo. Cuál debe ser esa satisfacción cuando es Dios mismo el que elige? Cuán malvados, atrevidos y necios son los que rechazan al sacerdote enviado de Dios.

Teman que al rechazar al Ministro de la Paz, no les envíe entonces a los Ministros de su justicia, para que los aniquile;

"Recibid el Espíritu Santo, agrega el Señor", es decir que el que elije da las fuerzas, la facultad y autoridad para la misión, lo cual a los Ministros de Dios, debe llenar de confianza y al común de los hombres, debe servirles de enseñanza para respetar a los Sacerdotes, porque no son estos simples hombres, sino investidos por Dios con la virtud del Espíritu Santo para desempeñar su misión. ¿Qué patriota no respeta a los debidamente elegidos por el pueblo para el gobierno de su país?

Cuando insultas o vejas a un Sacerdote ten presente, pero muy presente que es a Dios a quien insultas, pues a El es quien representa y El es quien le envía para salvarte y al efecto le dió poder de perdonarte. Y si él te perdona, bien perdonado estás.

Por último el Santo Evangelio, nos enseña a no ser incrédulos, como Santo Tomás Apóstol, que no da crédito a la Resurrección, atreviéndose a poner condiciones al mismo Dios, para creer, lo cual es gran soberbia.

El Señor sin embargo, todo amor para con nosotros, se somete a la prueba, pero luego como padre resentido por la desconfianza de su hijo, le dice: **"Bienaventurados los que han creído sin haber visto".**

Esta debe ser nuestra norma: Ofrecer a Dios el obsequio de nuestra fe, cuando, como en el caso de Santo Tomás Apóstol, son los "enviados" por Dios, los Ministros de su Iglesia, son los que enseñan?

Después de la Sagrada predicación dió el egregio orador su bendición a los asistentes.

Después de la Misa el Santísimo Sacramento, fué llevado procesionalmente por las naves del Templo, siendo acompañado por el Prelado, Cabildo, Vicario del Sagrario, Seminaristas y Cofrades del Santísimo.

Después de la procesión, el Santísimo fué solemnemente reservado.

Puso digno remate a la función, el canto del Himno Eucarístico de Sagastizábal.

La Capilla Catedral y alumnos del Seminario tuvieron a su cargo la parte musical, bajo la dirección del maestro señor Felipe Galán.

Asistió numerosa concurrencia.

Anúnciese en el "Diario de la Marina"

IGLESIA PARROQUIAL DE JESUS DEL MONTE

En la parroquia de Jesús del Monte, que con tanto celo y abnegación dirige Monseñor Manuel Menéndez, también se ha celebrado la festividad del Quinto Martes de San Antonio de Padua, con Misa solemne en la que ofició de Preste el R. P. Fernando Carro, Teniente Cura de esta feligresía.

Monseñor Menéndez pronunció una plática altamente conmovedora.

La parte musical de esta festividad Antoniana fué desempeñada por la Capilla Musical del Colegio La Domiciliaria, siendo su actuación unánimemente celebrada por la numerosa concurrencia.

300 MUERTOS Y 400 PRISIONEROS EN CHINA

SHANGHAI, China, abril 20 (UP) —Esta noche ha llegado la noticia de que las tropas chinas del Norte han sufrido enormes bajas en una batalla de treinta y seis horas con las fuerzas del general cristiano, Feng Yu-Hsiang, que atacaron en territorio de Shantung, y sobre las dos márgenes del río Yan-Tse, las tropas de Sun Chuang-Fang. Se informa también que los demás ejércitos norteños, impotentes para contener el nuevo avance de los nacionalistas, se están retirando sobre el ferrocarril de Pekín a Han-Kow

Noticias no confirmadas dicen que en los combates hubo un general y tres coroneles muertos, y que todas las columnas volantes del ejército de Sun cayeron prisioneras. Las bajas fueron tres mil muertos y cuatro mil prisioneros.

46 VICTIMAS OCASIONA UN TERREMOTO

VIENA, abril 20. (UP).—Noticias de Sofía dicen que el número de víctimas del terremoto del miércoles fué de 29 en Filipópolis, y de 17 en las aldeas próximas. La conmoción abrió en la tierra grietas que tienen un metro de anchura. Doscientas personas sufrieron heridas y el frío y la lluvia agravan los padecimientos de los que no tienen hogar. Los refugiados duermen a la intemperie.

70,000 MINEROS SIN TRABAJO

LONDRES, abril 20. (UP). —Los miembros del Parlamento por Gales dijeron hoy al primer ministro Stanley Baldwin que en esa región se está preparando una catástrofe en la industria del carbón.

Setenta mil hombres ya stán ociosos en las minas de Gales y la mayoría de estas y otras muchas industrias regionales están al borde de la bancarrota.

A LAS AMAS DE CASA

LA ENCICLOPEDIA "LA MUJER Y EL HOGAR FELIZ"

Será de gran utilidad a las jóvenes amas de casa o que estén en vísperas de ello. En esta obra encuentra el ama de casa la forma de distribuir los muebles, economía doméstica, belleza artística, arte culinario, labores, corte, medicina doméstica, educación física, trato social, el arte de embellecerse, dirección de los domésticos, jardinería. Todas estas materias estudiadas por eminentes especialistas colaboradores de esta Enciclopedia.

Se puede adquirir fácilmente a plazos y al contado. Pida contratos. Librería Académica Prado 93. Bajos de Payret, Teléfono A-9421 y M-6536.

Y en el Departamento de Libros del Encanto pueden adquirirlas las Clientas de dicha Casa.

Enfermedades de la Piel

Los que han estado sufriendo durante años de afecciones o irritaciones de la piel, obstinadas y molestas, consiguen alivio casi al instante por medio del uso del Ungüento Cadum. Alivia inmediatamente la picazón y escozor y empieza a cicatrizar la piel inflamada o irritada después de la primera aplicación. Ha demostrado ser un gran alivio para millares de personas que durante largo tiempo han estado sufriendo de eczema, acné (barros), granos, forúnculos, úlceras, erupciones, urticaria, ronchas, almorranas, comezón, sarna, postemillas, escaldadura, sarpullido, costras, así como en heridas, arañazos, cortaduras, lastimaduras, magulladuras.

DIA 21 DE ABRIL

Este mes está consagrado a la Resurrección del Señor. Jubileo Circular.—Su Divina Majestal está de manifiesto en la Iglesia de Jesús, María y José.

Santos Anselmo, doctor y confesor; Silvio y Apolo, mártires; Santas Alejandra, emperatriz, mártir, y Godoberta, virgen.

San Anselmo, doctor y confesor. Fué este Santo uno de los más ilustres y más santos prelados de su siglo y nació en Piamonte el año 1033. Era hijo del conde Gondulfo, y de Ermerberga, uno y otro de las más nobles familias de Lombardia. Abrazó el estado religioso siendo de edad de veintisiete años. No hubo en su tiempo hombre más estimado, ni que más mereciese serlo. Son pocos los doctores de la Iglesia que han tratado los dogmas más elevados, y las cuestiones más espinosas y sutiles con tanta precisión y con tanta solidez como este hombre verdaderamente grande. A él le debe la teología escolástica su método y la mística o ascética sus progresos. El año de 1109 y en 21 de Abril, rindió este gran santo su bienaventurado espíritu al Señor, a los diez y seis años de Arzobispo de Cantorbery, y a los setenta y seis años de su edad.

Los muchos milagros que obró Dios por este Santo, le hicieron célebre y glorioso.

DESDE MADRID

CARTAS A LAS DAMAS

MADRID, Marzo 1928.

Me comunica el sabio doctor Poyales que va a enviarme una carta tan conmovedora como halagadora. Llega ésta a mis manos, la leo, y, en efecto, es interesantísima.

Es la expresión de gratitud y alegría elocuentemente manifestada, de nuestro estimado amigo Don Juan G. Pumariega, que, completamente curado de su afección a la vista, puede ya escribir, puede ya disfrutar de la luz, ¡después de haberse visto sumido en la sombra! y todo ello, gracias a la ciencia del mencionado oculista, una de las más legítimas glorias de la cirujía española. Parabienes para el operado, para el operador, e igualmente para el no menos sabio doctor Horacio Ferrer, que tan eficazmente colaboró a la operación y se encargó de la asistencia, del señor Pumariega.

A los plácemes y demás afectuosas demostraciones, todo ello merecidísimo vaya también mi expresiva felicitación al veterano Don Ramón Grau y Ramis, con motivo de haber celebrado últimamente sus lucidísimas bodas de oro con este querido DIARIO, donde tanto y tan bien ha trabajado y trabaja, y donde de todas veras deseo que pueda continuar por muchos años su notable labor.

Al llegar a este último párrafo me anuncian la llegada de una visita. Interrumpo la escritura, voy a la sala, y recibo la satisfacción de ver a dos buenas amigas, muy ligadas a Cuba.

La señora doña Concepción Heres de Menéndez de Luarca, y su hermana doña Avelina, esposa del señor Sanz Calleja, siempre tan buenas y amables, y tan adictas a Cuba, a la que tienen tanto cariño y en donde cuentan con tantos afectos.

Supe por la señora de Sanz que se encuentra en esa su hijo, don Manuel, que ha ido con la representación de sus padres y de su tía, los ya nombrados señores de Sanz Calleja, y la señora Heres de Menéndez de Luarca. Ellas, por conducto de este periódico, le envían nuevas expresiones de cariño y recuerdo. Encargo que me complazco en cumplir, tanto por tratarse de personas tan prestigiosas como los señores de Menéndez de Luarca y de Sanz Calleja, como de su hijo don Manuel, a quien tan gustosa saludo.

Su madre y su tía son dos buenas amigas, no solamente mías, sino de cuantas personas forman el círculo de sus afectos. Sus bondades, su trato afable, ameno, su casa hospitalaria, su corazón siempre dispuesto a las obras de piedad, les granjean el lucido puesto, que, en unión de sus respectivos esposos, ocupan en la mejor sociedad madrileña.

Por falta de espacio ,y bien a mi pesar, no he dado a ustedes cuenta de la boda de la muy bella y culta escritora Sara Insúa, con el distinguido Jefe del Cuerpo de Correos, Don Manuel Castelló y Mediero. Apadrinaron a los contrayentes la madre del novio, doña Paula Mediero de Castelló y don Waldo Alvarez Insúa, padre de la novia.

Actuaron como testigos por parte de la desposada, el General D. Pedro Verdugo Castro, Secretario del Tribunal Supremo de Guerra y Marina; el Comandante de Ingenieros, señor D. Mariano Alvarez Campana, y el ilustre novelista D. Alfonso Hernández Catá. Y por parte del novio, el acaudalado ganadero D. Luis de Oñoro, el doctor Carlos Picabeo y D. Vicente García Martín.

Entre los concurrentes figuraban el Embajador de Cuba, D. Mario García Kohly; el Ministro Consejero de la misma Embajada, D. Manuel S. Pichardo; D. José A. Balseiro; los hermanos de la contrayente, D. Alberto, D. José y D. Manuel Insúa, el padre del novio, D. Julián Castelló, y las señoras y señoritas de Power, Hidalgo, Villasuso, Verdugo, Núñez Samper, Espinosa de los Monteros, Maldonado, Tovar, Zulueta, Serra, González, Ganangos, Campos, Carreño, Parra, Campana, Lambea, Oñoro, Moreno de la Serrana, Ramos y muchas más. La distinguida concurrencia fué obsequiada con un espléndido lunch.

Decíame no da mucho una ilustre cubana, recordando las solemnidades palatinas y la caridad regia:

—"El santo del Rey, por ejemplo, reviste cada vez mayor esplendor; y no precisamente porque en el regio alcázar se haya variado el ceremonial, siempre solemne y lucido, sino porque cada año se evidencia más el cariño y la identificación del pueblo con sus Reyes.

Los salones de Palacio, rebosantes de nutridas representaciones que **deben** ir oficialmente al besamanos, pero cuyos miembros **quieren** ir todos por adhesión al trono en ese día señalado.

Los que no tienen sitio para subir las escaleras de la Real Casa, se situan en la plaza de Oriente, y allí aguardan a pie firme horas y horas aclamando sin cesar al Rey. Este año fué tal el gentío, que el Monarca tuvo que asomarse repetidas veces al balcón, acompañado de su augusta familia. Y al terminarse la recepción oficial, la muchedumbre irrumpió en la plaza de la Armería y Puerta del Príncipe para firmar en los distintos albums; y resultaron insuficientes no sólo los libros donde escribir, sino los guardias y servidores palatinos para conservar el orden.

Coincidió esta fiesta con la llegada de Cuba de las tarjetas postales con que el Real Patronato a favor del soldado quiso tributar un homenaje a las Reinas en la Navidad del año en que se cumplía el veinticinco aniversario del reinado de Alfonso XIII.

Más que homenaje era un tributo de gratitud a la Reina Madre por haber sabido forjar un alma de tan recio temple, y cultivar una inteligencia tan poderosa como la de su egregio hijo.

Otro de admiración y ternura a la hermosa Soberana, cuya belleza física es el reflejo de la belleza moral.

Estas primeras tarjetas son unas especiales enviadas a la Marquesa de Tiedra para recoger las firmas más prestigiosas de la Habana. La Marquesa Leticia ha hecho una labor brillante; y en esas tarjetas, con las firmas de la ilustre esposa del Honorable Presidente de la República, de todos los títulos de Castilla que ostentan cubanos ilustres, de todas las esposas de todos los Presidentes y Vicepresidentes de Centros regionales; las Presidentas de los Centros culturales y caritativos de esa Capital, traen a los pies de las Reinas de España, el cariño y recuerdo de aquellas tierras nacidas a nuestra fe y nuestra civilización por la energía de aquella gran Reina de Castilla.

El Real Patrimonio puede estar satisfecho del éxito de ambas empresas, pues si en el Real Palacio se han recibido a centenares las postales que, con su llegada allí, significan respeto y adhesión, con la recaudación llevan luz a inteligencias que serán los ciudadanos de mañana".

Con agrado y adhesión he copiado estos párrafos de la inteligente y caritativa señora cubana, residente en Madrid.

Salomé Núñez y Topete.

Colorantes Fijos de PUTNAM

Para dar Matices Claros Usense los Tintes en Agua Fría

Instrucciones para matizar en cada paquete. Los mismos tintes Putnam, usados en agua fría, dan a la ropa un color claro que resiste varias lavadas. Hirviendo la ropa en la solución se tiñe permanentemente con un color más acentuado. Usese el Blanqueador Putnam "No-Kolor" para quitar manchas y colores viejos. Inofensivo para las manos y las telas. Todos los materiales se colorean en una sola operación.

Busque Ud. esta Marca en cada Paquete.

ELABORADOS POR

Monroe Chemical Co., Quincy Ill. E. U. de N. A.

NUEVOS ALAMBIQUES

para DESTILAR Y RECTIFICAR RON, AGUARDIENTES ALCOHOLES, etc.

DEROY FILS AINÉ CONSTRUCTEUR 75, rue du Théâtre. PARIS

GUIA PRÁCTICA del Destilador de AGUARDIENTES, ESENCIAS, etc. MANUAL del fabricante de RON y TARIFA ILUSTRADA enviados franco.

CULTO CATOLICO PARA HOY

En la Parroquia de Casa Blanca, solemne Vigilia de Propaganda a las diez de la noche.

Los adoradores tanto activos como honorarios deben hallarse a las 9 de la noche en la Capitanía del Puerto (San Pedro y O'Reilly).

Puede asistir el común de los fieles, pues las puertas del templo permanecerán abiertas toda la noche.

Se invita de una manera especialísima a las Marías de los Sagrarios y a los Terciarios de San Francisco.

En la Parroquia de Jesús, María y José, solemne función al Santísimo Sacramento.

Por la mañana a las 8 y media.

Por la tarde a las 5 p. m.

En los Pasionistas a las 7 a. m. Misa de Comunión general para las Hijas de María del Escapulario Azul. A las 5 p. m. solemne novenario en honor a San Pablo de la Cruz.

En los demás templos, Misa y Salve cantada en honor a Nuestra Señora, la Virgen María.

A TODOS LOS QUE PADECEN

de **ESTREÑIMIENTO, MALAS DIGESTIONES CARGAZÓN de la LENGUA — ENTERITIS INFARTOS BILIARES**

Tomen por la noche, al acostarse, dos comprimidos de

Lactolaxine Fydau

Este remedio es un poderoso reeducador del intestino, el único capaz de curar el Estreñimiento y las afecciones que de él derivan.

La LACTOLAXINE FYDAU, admitida en los Hospitales de Paris, la prescriben las eminencias médicas en todos los países.

LABORATORIOS BIOLÓGICOS ANDRÉ PARIS, 4, R. de La Motte-Picquet, PARIS (Francia)

Véndese en todas las buenas Farmacias.

EL MEJOR LAXANTE, DIURETICO Y SOLVENTE DEL ACIDO URICO

Salvitae

PARA LA GOTA EL REUMATISMO EL ESTREÑIMIENTO EL DOLOR DE CABEZA LA BILIOSIDAD LA INDIGESTION LA DIABETES EL MAL DE BRIGHT

De Venta en todas las Droguerías y Boticas Principales.

LA QUE CURA

Dr. Arturo C. Bosque.

Habana.

Señor:

Tengo el gusto de participarle mi agradecimiento por su "PEPSINA Y RUIBARBO BOSQUE", que me curó radicalmente de una tenaz enfermedad del estómago que estuve padeciendo durante varios meses.

Faculto a usted para que de ésta haga el uso que tenga por conveniente.

De usted atentamente,

Santiago Ferrer.

El Reumatismo

Inflamación de las articulaciones y de las terminaciones de los nervios; dolores que desgarran y despedazan; sufrimiento intenso—todo ello sin necesidad.

El ELIXIR DE LEONARDI PARA LA SANGRE destruye los venenos de la sangre que producen el reumatismo y la gota. Crea sangre pura y rica, alimenta los tejidos debilitados y alivia la irritación de los nervios. Empiece a tomarlo desde el primer ataque y siga tomándolo después para que su sangre recobre todo su vigor. Su reumatismo no volverá entonces nunca.

No hay nada mejor que el ELIXIR DE LEONARDI PARA LA SANGRE, para el reumatismo, la falta de apetito, el agotamiento, la gota, la neurastenia y la sífilis. Estimula el estómago, el hígado, los riñones y las glándulas.

ELIXIR DE LEONARDI PARA LA SANGRE

DA VITALIDAD

ESTUDIOS JURIDICOS SOBRE CUESTIONES PRACTICAS DE DERECHO CIVIL E HIPOTECARIO

Por el doctor

GREGORIO DEL LLANO Y RAYMAT

Un valioso libro, en el que se han reunido numerosos trabajos sobre A la rústica, $5.00; Encuadernado en holandesa, $6.00. Encuadernado cuestiones jurídicas, estudiándolas, tanto en la forma o en los preceptos legales, como en la práctica de determinadas instituciones, mostrando cuál debe ser la más recta aplicación de dichos principios, las contradicciones que se encuentran, etc., etc. Los casos que se exponen son de carácter práctico, tomados de nuestro ambiente y contribuyn a esclarecer muchos conceptos en casos de derecho civil e hipotecario.

Precio del ejemplar, a la rústica. . . . . $ 3.00

Jurisprudencia del Tribunal Supremo de Cuba, en materia civil. Correspondiente al año 1908.

Extractada por los doctores

F. MARTINEZ GIRALT, E. DIHIGO Y R. HERNANDEZ FIGUEROA

Contiene las sentencias dictadas en casación en materia civil, contencioso-administrativa, Hipotecaria y de Inconstitucionalidad.

Tenemos también los Años 1909, 1910, 1911 y está terminándose de imprimir el del año 1912, con lo que quedará completa **toda la Jurisprudencia Civil del Tribunal Supremo de Cuba**, con las demás publicaciones existentes.

Precio de cada uno de los tomos del año 1908, 1909, 1910 y 1911. en pasta española, $6.50.

ULTIMAS NOVEDADES

BOAS (DR. I.) ENFERMEDADES DEL ESTOMAGO, DIAGNOSTICO Y TRATAMIENTO.— Versión de la 9a. edición alemana de esta obra notable, ilustrada con un gran número de grabados. Es lo más moderno sobre la materia. Barcelona, 1928.—1 tomo en cuarto, encuadernado en tela. . . . . $ 10.50

MAYER (M.)—ENFERMEDADES DE LOS PAISES CALIDOS. Magnífica edición ilustrada con grabados. Barcelona, 1928. 1 tomo en cuarto, encuadernado en tela. 7.00

DIETERICH (EUGENIO).—NUEVO RECETARIO DE FARMACIA.—Colección de fórmulas y procedimientos empleados en Farmacia, Química, Droguería y profesiones afines. Traducción de la 14a. edición alemana. Barcelona, 1928. 1 tomo en cuarto, encuadernado en tela. 10.00

GRAETZ (L.)—LA FISICA Y SUS APLICACIONES.—Un texto moderno que comprende todos los conocimientos hasta el día, incluso la teoría atómica y electrónica, el radio, etc. Edición ilustrada con numerosos grabados. Barcelona, 1928. 1 tomo en cuarto, a la rústica. 7.00

RIBERA Y URUBURU (LUIS DE).—TRATADO DE ASTRONOMIA.—Segunda edición, ilustrada con profusión. Mahon. 1 tomo en cuarto, encuadernado en pasta española. 10.00

COYECQUE (MARCELO). NOCIONES DE METEOROLOGIA GENERAL NAUTICA, CON ELEMENTOS DE OCEANOGRAFIA.—Trata ampliamente de la materia y ha sido redactado con especialidad para servicio de los oficiales de la marina militar y mercante. Barcelona, 1928. 1 tomo en cuarto, encuadernado en tela. 4.50

ESTASEN (D. PEDRO). — INSTITUCIONES DE DERECHO MERCANTIL. Revisadas y puestas al día por R. GAY DE MANTELLA.—Tomo VII. Parte teórica. 2a. edición. Madrid, 1928. 1 tomo en cuarto, encuadernado en pasta española. . . 2.25

LALANDE (ANDRE).—VOCABULAIRE TECHNIQUE ET CRITIQUE DE LA PHILOSOPHIE. Ouvrage couronée par l' Academie francaise. Nouvelle edition augmentée. París, 1928. 2 tomos en cuarto encuadernados en tela 9.00

MORENO ESPINOSA (A.) — EL AÑO BIOGRAFICO O SEMBLANZAS DE 366 personajes célebres, hechas y ordenadas para todos los días del año. (Obra rara).. Cádiz.—1 tomo en cuarto, encuadernado en pasta española. 5.00

BILLARD (MARCEL). —LA FISICA.—(Bibliotecas de cultura general. 1 tomo en 8o. a la rústica. 1.00

FERRIERE (ADOLFO). — LA PRACTICA DE LA ESCUELA ACTIVA. Datos sobre modernos experimentos y orientaciones definitivas que conducen al éxito. Madrid, 1928. 1 tomo en cuarto, encuadernado en tela. 2.25

La misma obra encuadernada en pasta española. 2.75

SARALEGUI Y MEDINA (MANUEL). — ESCARCEOS FILOLOGICOS. EL TESTAMENTO DE COLON. JUAN VERDADES. Madrid, 1928. 1 tomo en octavo, a la rústica. 1.20

La Moderna Poesía

Obispo 135. Apartado 605. Telfs. A-1171, 1172 y 1173. Habana

"CERVANTES"

Galiano 62. Apartado 1115 Teléfono A-4958. Habana.

HAGASE SUSCRIPTOR DEL

"DIARIO DE LA MARINA"

LLAME AL TELEFONO **M-8404**

Lo atenderán como es debido. Rapidez y buen servicio.

M.E.C.D. 2016

Ideales de una Raza

Por Gustavo E. Urrutia

VARIACIONES

Decíamos ayer que tal vez por razones de estética están excluídas del Comercio las muchachas de la raza negra, y prometíamos analizar este aspecto de la cuestión.

Nobleza obliga y hay que cumplir. Pero, señores, ¿qué espíritu burlón me habrá metido en este laberinto de la Estética?

Me parece que siempre fué difícil fijar el concepto, pero, ahora, con las nuevas tendencias artísticas, que a veces producen figuras con caras torcidas, piernas hinchadas y brazos de foca, resulta una tarea reservada al genio.

O tal vez nó; quizá sea muy fácil. Voy a tratar de definirla; valor: "Las cosas pasan como si la Estética fuese una abstracción ideada por los hombres de buena voluntad para dejar contento a todo el mundo".

Los blancos, los negros, los chinos, los indios, tienen sus tipos de belleza y cada cual encuentra el suyo admirable.

Mi abuelo negro, que era un príncipe lucumí (auténtico), con la nariz chata y belfudo, era la admiración de sus paisanos y llevaba con íntimo orgullo sus rayas en la cara. Y mi abuelo blanco, descendiente de la casa de Quirós se distinguía por su nariz, plusquam-perfecta que observaba con deleite reproducida en uno de mis tíos.

Por lo que a mí toca, puedo consignar que las muchachas de color, "vistas a través de mi temperamento" —como dicen los artistas mediocres para disculpar sus errores— me lucen requetebién. Palabra.

Y que las tenemos de todos los matices; de todos los tipos; desde el africano mas puro hasta el "cuasi" caucásico, pasando por las "moras", "chinas de la tierra", hijas de chino, pardas, etc.' hasta lo que en matemáticas llamamos "el límite".

Es muy pintoresco, y produce la admiración de los europeos que nos visitan, gentes refinadas que, como ocurre en otras cosas, descubren encantos en nuestra tierra, que ignoramos nosotros mismos.

Lo que detesto cordialmente es el colorete y los polvos de arroz, pero la mujer no admite intervención en su toilette, por persuasiva que sea, y yo me resigno.

¿No les parece a Uds. el cuadro de las tiendas un poco monótono, con sus muchachas, todas blancas, todas lindas, con ese tipo de belleza tan justamente alabado de la mujer cubana?

¿No podría dársele algunos toques geniales, "definitivos" mojando los pinceles en la paleta brillante de la raza de color?

Esas tiendas modernísimas pagan crecidos sueldos a sus expertos europeos para que les arreglen los escaparates, con el resultado lisonjero, maravilloso, que todos conocemos y que contribuye tanto a la sorpresa gratísima de los extranjeros que vienen a la Habana como quien sale al campo.

Pues bien, podríamos encomendar a esos artistas la distribución en lugares apropiados, de las muchachas de distintos colores. Las mas prietas a la luz natural o artificial; otras en la penumbra; otras en la sombra; con absoluta sujeción a las leyes de los "valores" y las tonalidades. En fin, "harmonizar" el cuadro.

—¿Qué te parece la idea? —como dice mi opulento amigo René Morales.

De veras que no es disparatada; que no es solamente el producto de mi gran amor a mi gente.

Aquí tengo a la vista el último número de "Carteles" —el popular semanario— que tiene un cuadro de dos páginas compuesto por un artista seguramente, con varios grupos de muchachos blancos y de color que triunfaron en el Carnaval Atlético. Y, fíjense bien, hay también un foto-rabado de las cinco muchachas de color de la "Unión Fraternal" que ganaron una copa de plata. La composición es hermosa.

"Fine".—Esta publicación está contribuyendo eficazmente a la fecilidad de la patria.

Nota:—En la próxima sesión de este juicio informará el defensor.

CINE LIRA

"A Caza de Amor", "La Muchacha del Pullman" y "El Amor Vela"

Grandiosa Matinée para hoy, empezando a la una y media. Con una Revista Internacional, la bonita comedia en dos partes "A Caza del Amor", estreno de la más grandiosa producción de la Cuban Medal. "La Muchacha del Pullman", por Marie Prevost, secundada por un conjunto de estrellas. Regio estreno de la Paramount Film de Cuba en "El Amor Vela", por Marion Nixon.

Precio para toda la Matinée. 20 centavos.

Por la noche, función corrida con el mismo programa de la Matinée, con una gran orquesta, precio para la función de Noche: Lunetas 30 cts. Para mañana Domingo: en Matinée y Noche. Tres grandiosos estrenos: "Sublime y Perversa" por Pola Negri. "La Bailarina Diabólica", por Gilda Gray. "Se Prohibe la Entrada", por Vivian Gibson.

Para el Lunes: "La Condesa Secuestrada" y "El Jinete Misterioso", por Jack Holt.

874— A— 21

Cuando una familia se encuentre en la imperiosa necesidad de invitar a personas de amistad bien a un almuerzo o una comida, cumplimentando atenciones recibidas y tenga el problema que el comedor de su residencia sea pequeño para numeroso grupo de invitados, tiene resuelto este asunto si acude al Hotel Plaza, cuyo roof abierto y embellecido, podrá ofrecerle un menú espléndidamente servido y con la seguridad que el anfitrión quedará satisfecho del inmejorable y perfecto servicio.

El más refinado "gourmet" hallará en el espacioso roof del Plaza, durante estas noches de calor, además de la excelente comida, un espléndido "show" que semanalmente se renueva con nuevos números artísticos.

El "maitre d'hotel" señor Prieto, resolverá cualquier compromiso del momento, con un telefonema al A-2107.

Elegancia, Baratura y Duración

He aquí, queridas lectoras, las tres cualidades que han hecho famoso el calzado de

"TRIANON"

Precioso Modelo en Glacé Beige satinado con elegante combinación bronce. (Tacón, alto y mediano).

$14.00

HNOS. ALVAREZ
Neptuno y San Nicolás.
Teléfono A 7004.

2651 1d-21

Dr. MARIO DEHOGUES
ESPECIALISTA EN ENFERMEDADES DEL
CORAZON
TRATAMIENTO EFICAZ DE LA ANGINA DE PECHO
Consultas diarias de 3 a 5 en Campanario 11, bajos
TELEFONO A-6198. DOMICILIO I-2534

3095 5d-17

NEVERA
GLACIAL
LA MEJOR
NEVERAS DESDE $18.00
FERRETERIA MONSERRATE
O'REILLY No. 120 TELEFONO A-3113

HAGASE SUSCRIPTOR DEL
"DIARIO DE LA MARINA"
LLAME AL TELEFONO **M-8404**
Lo atenderán como es debido.
Rapidez y buen servicio.

El reumatismo articular

es un padecimiento bastante más peligroso de lo que creen muchos enfermos. Por ello debe hacerse siempre estrictamente lo que indica el médico, — pués son graves las complicaciones que pueden presentarse si la enfermedad es insuficientemente tratada. En todo el mundo recomiendan innumerables autoridades médicas desde hace años a diario el Atophan, por su carencia de efectos secundarios, por evitar de una manera insuperable las complicaciones y por su rápido y seguro efecto curativo. El Atophan elimina de una manera rápida y muy enérgica el exceso de ácido úrico tan peligroso para la salud del organismo. Las tabletas de Atophan han de tomarse después de las comidas, o sea 3 veces al día 1 a 2 tabletas, salvo prescripción facultativa. El „*Angulo Schering*" en el envase es el signo de legitimidad. Pida siempre tubos originales de 20 tabletas.

80114101

HABANERAS

(Viene de la página 5)

BELLAS PALABRAS

HONRANDO A LA MUJER CUBANA

Vicente Palmaroli.

Un español ilustre.

Formando parte de la delegación hispana a la Segunda Conferencia Internacional de Emigración e Inmigración ha sido huésped de la Habana.

En la solemne sesión de clausura se expresó en los más laudatorios términos acerca de las cubanas.

Bellas palabras.

Que me permito transcribir.

"En nombre de la Delegación Española, tengo la alta honra de apoyar las elocuentes palabras que han sido pronunciadas por los dos excelentes oradores; pero hay algo más y, a la postrimería de esta solemne asamblea, seguramente me habréis de perdonar alguna pequeña falta al protocolo. Permitidme que desde esta tribuna añada mi deseo ferviente de que nuestros aplausos, ya muy amplios, sean más amplios todavía. El Gobierno de Cuba nos ha hecho admirar los progresos de su industria, la maravilla de su naturaleza, la belleza de sus mujeres, el talento de sus hombres. Faltaba una sola cosa, y esta cosa hemos tenido la alta satisfacción de admirarla y de reverenciarla ayer; nos faltaba contemplar desde cerca el hogar cubano; y una señora, una gran señora cubana nos dió ayer esta gran satisfacción. Señores, os pido que en esos aplausos que habéis mandado ahora a toda Cuba, vayan unidos nuestro respeto y nuestro homenaje a la señora de Sánchez de Fuentes."

Había que recogerlas.

Para agradecer esas frases.

LUNA PARK.

Una tarde infantil.

Llena de atractivos.

Es la de hoy en los extensos y alegres dominios del favorito Luna Park.

Ha sido organizada por la Asociación Nacional de Kindergarten que preside la señora Magdalena Cartaya de Nadal.

Conmemorando un natalicio.

El de Federico Froebel.

BODA POR LA TARDE

Boda elegante.

En la tarde de hoy.

Es la de Isabel Rosa Rodríguez, novia lindísima, y el joven Julio de Quesada, Roura, perteneciente a respetables familias de Camagüey.

Ceremonia que se celebrará en la casa de la calle Juan Delgado, del Reparto Mendoza, residencia de la distinguida familia de la desposada.

Lucirá un gran decorado.

De la Casa Trias.

Continúa en la página NUEVE

Secciones Económicas

No necesita usted desembolsar gran cantidad para poder hacer un bonito regalo. Nuestras secciones de precios especiales contienen infinidad de artículos, entre las cuales podrá usted hacer una selección con facilidad, y al mismo tiempo con economía.

Preciosidades a $3.00, $5.00, $7.00 y $10.00.

La Casa de la Quintana
LA CASA DE LOS REGALOS

VISITANDO VEGAS DE VUELTA ABAJO

Continuación del recorrido por el veguerío de San Juan y Martínez. Visita al agente del DIARIO en Trancas donde anotamos vegas muy importantes

Vamos dando término a nuestra labor en San Juan y Martínez.

Hoy hicimos la visita (costumbre anual) al señor José Llevada, en su valiosa finca "La Perla".

Nombre adecuado, porque esa finca, no solamente es muy buena tabacalera sinó que por su situación, en lo alto de San Sebastián, por el cuidado y esmero que el señor Llevada le dedica, aprovechando cuantos pedacitos de tierra le quedan libres, después del tabaco, a la siembra de frutales, palmas, etc., realmente resulta apropiado su nombre "La Perla".

Cortó este año 10.000 cujes tabaco tapado y 18.000 cujes de sol.

Que está bueno, está de más el decirlo. Esa vega es muy recomendable así hemos tenido ocasión de oirlo de compradores de tabaco, y de cuántos vegueros la conocen.

El señor Llevada, estuvo el pasado año viajando por Europa. Cuenta muchas cosas de allá, especialmente de España, donde, dice, miran a los cubanos con una deferencia tan especial, con un cariño tan pronunciado, que se nota a simple vista del trato que observan con los visitantes de otros países, esto es, que hay una gran diferencia.

Agradecidísimos del señor Llevada y de su buena familia por sus múltiples atenciones.

Otras vegas que hoy anotamos:

Aniceto Ferro, Vega San José, 1.200 cujes de sol; Lolo Vega, 3.500 cujes de sol; Angel Guevara, Vega La América, 600 cujes de sol; Crescencio León, 800 cujes de sol; Cornelio Padrón, Vega La Laguna, 1.000 cujes de sol; Bernardo Candamo, Vega Macurijes, 3.500 cujes de sol; Manuel Piney, Vega Villa Eva, 4.300 cujes de sol; Vega de Vistoriano Pardo, 3.000 cujes de sol; Carlos Iglesias, Vega Recrero, 3.300 cujes de sol; Vega Demetrio Díaz, 2.500 cujes de sol; Vega Eusebio Díaz, 1.200 cujes de sol; Vega Diego Urra, 800 cujes de sol; Vega Nicolás Blanco, 5.000 cujes de sol; Vega Manuel Trillo, 3.000 cujes de sol; Vega de Manuel Llana, no terminó de cortar, 3.500 cujes.

Quedan algunas más, no muchas, de San Juan, que no hemos podido localizar a sus dueños, ni obtener datos fijos. Pensamos que para mañana, ultimaremos nuestra información general.

En Trancas.—El año pasado, comenzamos nuestra labor informativa, por el importante veguerío de Trancas. Nuestro querido amigo el señor Angel Melendi, muy activo Agente del DIARIO, se prestaba a ayudarnos, y con él lográbamos todos los detalles precisos para presentar un trabajo regular. Pero la ausencia temporal de este amigo de su habitual residencia, nos impidió hacer lo del año anterior y por eso empezamos por RIO FEO.

Ayer, nos avisó por teléfono su regreso, y allá nos fuimos hoy, encontrando al mismo Angel Melendi de siempre. Afectuoso, servicial, muy entusiasta por cuanto al DIARIO se refiera, y dispuesto a darnos los datos importantes de este veguerío.

Sus fincas EL CAFETAL Y LA ESPERANZA, produjeron este año bastante más que el pasado: 15.000 cujes de tabaco de sol muy bueno.

Desiderio Saludes, en varias vegas de estos contornos, 20.000 cujes de tabaco tapado y 160.000 cujes de sol y 35.000 en vegas de P. del Río Francisco Gutiérrez, en varias vegas también, 6.500 cujes de tapado y 85.000 de sol; Alfonso Hernández, Vega C. Cabanzón, 12.000 cujes de sol: Pedro Díaz, en Guaynacabo, 2.000 cujes de tapado y 36.000 de sol; Vega de Simón Hernández, 4.000 cujes de sol; Vega de los Hermanos Barrera, 12.000 cujes de sol; Vega Pedro Padrino, 2.000 cujes de sol; Vega Manuel Cueto, 3.000 cujes de sol; Vega Inés García, 1.300 cujes de sol; Vega Maximino Nodarse, (estimado 10.000 cujes) y Vega Federico García, estimado también sobre 10.000 cujes. Además de estas vegas, hay varios conucos de 200, 300 y 400 cujes que podrán hacer un conjunto de 4 a 5 mil cujes más.

He aquí las principales vegas de TRANCAS, zona importante por su producción de muchos miles de tercios de buena calidad y que, nos dice el amigo señor Melendi, este año están buenos en general.

Cuando nos despedíamos de este afectuoso y buen amigo, pasaba por la carretera el señor Heliodoro Rodríguez, propietario de algunas vegas cercanas a Pinar del Río, en la carretera de La Coloma, y nos invitó a dar un paseo por allá y al mismo tiempo informar, si así lo deseábamos, de las distintas vegas de aquella importante comarca.

Como ya hoy es un poco tarde para ir a Lagunillas, y tenemos tiempo sobrado, vamos a dedicarlo haciendo unos comentarios relacionados con el recorrido que está al finalizar.

Hemos sostenido alguna discusión con vegueros amigos, aquí en San Juan acerca de la diferencia que pudiera haber este año comparándolo con el pasado. Y de estas conversaciones, hemos deducido que, fijamente, no hay quien pueda demostrar nada ni a favor ni en contra de este año.

Nos referimos a la producción de las Vegas, que al decir de algunos resulta con una gran merma, y según otros no hay tal cosa.

Aquellos, se fijan, por ejemplo en que en un conjunto de vegas colindantes, y de las que están bien enterados, una que producía 2.000 cujes, este año dió 1.000 nada más, la mitad. Otra que acostumbraba a cortar 5.000, solamente produjo este año 1.500, menos de la mitad. Y en ese conjunto de vegas que decimos, resulta, con el lápiz en la mano, que en vez de haber cortado 25.000 cujes, se quedaron en 10 o 15.000.

La cuenta es clara. Unas cuantas vegas, de determinado veguerío que careció de agua, que su producción tuvo una merma de 10.000 o 12.000 cujes.

Pero vamos a otro veguerío donde hubo agua, donde se regó lo necesario y donde las declaraciones de casi todos sus vegueros son de que cortaron más, y sacaremos en consecuencia, también con el lápiz en la mano, que vegas de 5.000 cujes, cortaron 8.000, y otras mayores de 25.000 cujes llegaron a los 30.000, y en el resumen, vendremos a tener un resultado de vegas que el año pasado cortaron 80.000 cujes, este año llegaron a 100.000.

Y también ahora está muy clara la cuenta. Allí 10.000 cujes de merma y aquí 20.000 de aumento: la cosecha parece que es mayor, por lo menos de esas operaciones así se deduce.

Hay otra cosa más en la que es conveniente fijarse mucho, y es la siguiente:

El año pasado, muchas vegas ensartaron todos sus tabacos, desde el primer cuje hasta el último. Y esta operación, todo el mundo sabe que aumenta notablemente la cantidad de cujes que se llenan, porque las hojas ensartadas y puestas en los cujes, son muchas menos que las que lleva cortado en malla.

Y si este año, esas mismas vegas, o una gran parte no ensartaron porque no lo estimaron conveniente, y sí las que aparecieron con 10.000 cujes ensartados, tienen hoy en malla 7 ú 8 mil, no quiere decir que haya producido menos la vega, al contrario, produjo más. Y si no, ahí están los expertos que pueden decir si merece la pena o no fijarse en ese detalle.

Pero, este asunto realmente no nos interesa. Nuestra idea al comenzar la información, y qué aún persiste en nosotros, no ha sido establecer comparaciones entre uno u otro año.

Lo mismo oimos opiniones en contra que en pro de este año, y no es fácil ni hacer aquellas, ni siquiera deducir o llegar a formarse un criterio fijo sobre ese importante asunto, que no sabemos tampoco si influirá o no en operaciones sucesivas de ventas del tabaco.

Estas, vendrán pronto. Se harán las transacciones de todos los años, y al final de ellas, todo el mundo sabrá como fué el año que aunque dificultoso y atravesado como dicen por aquí, pensamos no ha de resultar malo para los vegueros, pronóstico que desearíamos sinceramente se cumpliera, porque no hay cultivo más dificultoso, ni que proporcione más trabajo y disgustos que el tabaco.

Mañana iremos a Lagunillas y trataremos de obtener los últimos detalles que nos quedan de San Juan y Martínez.

ESPECIAL.

Abril 10 de 1928.

LA CASA GRANDE
GALIANO Y SAN RAFAEL. FUNDADA EN 1887
TELF. CENTRAL, PRIVADA: (LLAME AL M-7934

Sábados de la Casa Grande

VENTA ESPECIAL DE ARTICULOS
DE USO INMEDIATO

PARA CABALLEROS
Planta baja por San Rafael,

CORBATAS
La colección más bonita de las mejores corbatas de seda a
$1.10 $1.50 $2.00

CAMISAS
de vichy y de poplin, en colores garantizados, de cuello separado a
Tres por $5.00

Otra colección de camisas de calidad extra, de cuello separado semi-flojo, en fondos de infinidad de colores a
$2.50

MISS SHRAPNEL
la representante personal de ELIZABETH ARDEN, una verdadera autoridad en los problemas delicados de la belleza, continúa HOY sus interesantes consultas sobre tema tan atractivo e interesante para las damas como el cuidado y conservación de la belleza del cutis.
CONSULTE A MISS ARDEN
Primer piso.

VESTIDOS
Preciosos modelos de París, la última expresión de la moda, confeccionados en magníficas sedas estampadas y de color entero a
$ 19.50
$22.00

MEDIAS
Acaba de llegar una nueva remesa de las insustituibles y elegantísimas
MEDIAS DUVIL
Las hemos marcado a
$2.75 y $3.25

Por el mismo artículo La Casa Grande le cobra menos.

La Exportación a Cuba por el Puerto de Boston

El Sr. José C. Pérez, Canciller Encargado del Consulado de Cuba en Boston, remite a este Centro una estadística de la exportación a Cuba por ese puerto, durante el mes de febrero último, comparada con la de igual mes del año anterior, que contiene los datos siguientes:

	VALOR 1927	1928
Calzado	$ 192.876.87	$ 44.760.67
Pieles	110.609.15	78.694.96
Material para la fabricación del calzado	17.116.83	9.936.06
Tejidos	29.912.45	19.458.71
Papel y sus productos	20.334.04	2.142.05
Víveres y confituras	7.128.56	2.306.70
Papas	2.059.60	.....
Cebollas	22.50	.....
Carne y pescado salado	2.907.42	17.577.57
Ferretería y material de construcción	23.173.06	11.041.11
Maquinarias	2.481.50	11.273.29
Jabón	882.00	990.00
Navajas	15.444.68	36.364.60
Artículos de goma	6.238.46	1.242.89
Accesorios de automóviles	4.965.62	3.981.10
Productos farmacéuticos	4.387.92	5.685.83
Productos químicos	13.782.10	7.936.18
Efectos eléctricos	120.64	1.340.78
Libros y efectos de escritorio	4.467.69	1.931.32
Agua Mineral	831.60	5.211.70
Artículos varios	40.600.71	6.936.11
TOTALES	$ 500.343.40	$ 268.721.63
Merma de la exportación con relación al mes de Febrero de 1927		$ 231.621.77

M.E.C.D. 2016

TEATRO del PRADO
DOMINGO 22 ESTRENO en CUBA
FIRST NATIONAL PICTURES presenta a
CORINNE GRIFFITH en CELOS TRAGICOS
Superproducción de FIRST NATIONAL PICTURES
AMERICA ADVERTISING A-0638

TEATRO IMPERIO

Consulado 116 Tef. A-5440
Hoy: Cine y Variedades

La empresa para hoy presenta un extraordinario programa, el turno de la tarde está integrado por las cintas tituladas: "El Bombín del Tío", por Johnny Hines, "Un Hijo del Sahara", por Montagu Love y "La Gloria Suprema", por Anna Q. Nilson, Conway Tearle y otros.

En la función de la noche, será exhibido el mismo programa de la Matinée y presentación de un acto de Variedad, bajo la dirección del maestro Juan González, que acompañará al piano distintos números.

Los precios para esta función son los de costumbre: 30 centavos y para las damas 20 centavos.

Mañana será inaugurada la tanda de cinco de la tarde y en ella será estrenada la interesante producción por Raquel Meyer, titulada "La Falsa Hija".

Los precios para la tanda de las cinco, a base de 20 centavos.

En la Matinée y por la noche, anuncian los carteles las cintas: "Dos Mujeres" (Regina) por Lya Perry; "La Rosa de California" por Mary Astor y Gilbert Roland, "Irene La Modelo", por Coollen Moore, y a más de estas tres películas será exhibido el estreno de "La Hija Falsa", por Raquel Meyer, en la función nocturna.

Los precios para esta función serán los de costumbre, aunque en el programa figuran cuatro grandes producciones.

846— A— 21

CINE NEPTUNO

EL SIERVO DE LA CONDESA EN NEPTUNO

Las tandas elegantes de 5 y cuarto y 9 y media se cubren en el Cine Neptuno hoy con el estreno de El Siervo de la Condesa producción extraordinaria de la Metro Goldwyn interpretada por Lon Chaney, Ricardo Cortez y Bárbara Bedford la luneta cuesta 40 centavos.

En la tanda inicial a las 8 y media se exhibe Sublime y Perversa la más reciente creación de Pola Negri.

Mañana domingo en la matinee de 1 y media a 5 se exhibe el siguiente programa El Fantasma de la Opera Lon Chaney Tenorios del Mar por George O'Brien. La Traidora por Victor Varconi y Jetta Goudall, La Conquista del Aviador por Milon Sills y la comedia Fiebre de Circo por Los Niños Peligrosos.

Mañana se repite El Siervo de la Condesa.

El lunes Una Novia en Cada Puerto por Victor c Laglen y Mary Astor.

El martes La Dama Indómita por Gloria Swanson.

El miércoles La Dama del Armiño por Corinne Griffith.

El jueves La Falsa Hija por Raquel Meller.

Muy pronto La Gloriosa Betsy por Dolores Costello.

686. A-21.

EN FECHA PROXIMA SERA INAUGURADO UN NUEVO SERVICIO DE TRANSPORTE ENTRE LOS ESTADOS UNIDOS Y CUBA

Será similar al que funciona entre la Habana y Cayo Hueso. Muchos políticos del interior vienen a la Habana a interesarse por la salud del Presidente

El próximo mes de noviembre quedará inaugurado un nuevo servicio de transportes entre los Estados Unidos y nuestro país, similar al que viene funcionando desde hace algunos años entre la Habana y Cayo Hueso; esto es: como el que actualmente rinden, en combinación, los Ferrocarriles Unidos y la "Peninsular and Occidental Steamship Company", mediante el cual los frutos son transportados en vagones directamente, desde las zonas de cultivo al ferry que los coloca en el Cayo, donde son enganchados inmediatamente a la locomotora la cual los conduce a su destino sin pérdida de tiempo.

Se construirá un nuevo muelle en el lugar conocido por "Hacendados", próximo al enlace de ese nombre, al fondo de la bahía; muelle que será de mayores dimensiones que el del Arsenal, ya que los vapores de la nueva empresa, la "Overseas Railway Inc", serán de mayor tonelaje que los ferries de la "P. y O".

Los planos para la construcción del referido muelle, se encuentran sometidos a la aprobación de la Secretaría de Obras Públicas y de la Comisión de Ferrocarriles.

El servicio funcionará entre Nueva Orleans y la Habana, facilitando la comunicación entre esta ciudad y la capital de la Louisiana, centro distribuidor de todos los Estados del Sur, donde tienen establecidas grandes refinerías de azúcar, varias empresas aquí radicadas, entre otras, la American Refining Company, propietaria de los Centrales Jaronú y Cunagua, será indudablemente un factor decisivo en el desenvolvimiento económico de nuestro país.

El primer ferry de la mencionada compañía, está construyéndose en los astilleros de New Orleans; sus dimensiones son, aproximadamente, tres veces la de los que actualmente hacen la travesía entre la Habana y Key West. Mediante ellos, pues podrán hacerse grandes embarques de azúcares en bruto, crudos y de granel, con destino a las refinerías allí establecidas.

El administrador general de los Ferrocarriles Unidos, señor D. M. Mac Rae, ha trabajado activamente en la organización de este nuevo servicio, durante su estancia en Norte América; y actualmente labora en esta capital por su más rápido establecimiento.

Al balneario de San Miguel. — Salió ayer para el balneario de San Miguel, con objeto de pasar allí una temporada, el doctor Rodríguez Sánchez, que fué despedido en la Terminal por familiares y amigos.

A interesarse por el Jefe del Estado. — Llegaron ayer a esta capital el señor José Díaz Valdivia, alcalde municipal de Güines, el doctor Rafael Cervigón y el señor Antonio María González, administrador de la Zona Fiscal, con objeto de interesarse por el estado del general Machado y fijar, de acuerdo con el doctor Viriato Gutiérrez, la fecha en que habrá de celebrarse el homenaje que allí se preparaba al general Machado, señalado para mañana, domingo 22, que ha sido suspendido por la indisposición que ha retenido alejado de Palacio al Jefe del Estado.

El alcalde de Sagua la Grande.— Ayer tarde regresó a Sagua la Grande el señor Luis Vega Pérez, alcalde municipal de aquel término, después de asistir a la reunión que celebraron con el Presidente de la República los alcaldes de la jurisdicción, en unión del representante Ricardo Campos, presidente de los liberales del distrito.

Otros políticos. — Salió ayer para Matanzas, acompañado de su esposa, el senador Manuel Vera Verdura.

Llegó ayer a esta capital el señor Israel Pérez, presidente del Consejo Provincial de Matanzas.

Salieron para las Villas, los representantes Octavio y Alfredo Barrero.

Salió para Camagüey el representante doctor Ramón Zaydín.

Los Jefes de los Bomberos de la Habana.—Anoche salieron para Cienfuegos, el Comandante Leopoldo Díaz de Villegas, y el capitán Luis Azcárate primero y segundo jefe respectivamente de los Bomberos de la Habana, acompañados del Teniente Crucet, de nuestro compañero Desiderio Colina, con el objeto de visitar el cuerpo de Bomberos de aquella ciudad.

Más políticos.—Regresaron anoche de Santa Clara, el doctor Salvador García Ramos, vicepresidente del Consejo Provincial de Las Villas, y los señores Oscar Borrero y Rafael Delgado, Delegado a la Convención Constituyente.

Regresa a Pedro Betancourt, el Alcalde Municipal de ese Término, señor Leonardo Loynaz, Acompañado del representante Amado Finalés.

La reparación del faro de Maisí.— Anoche, salió para Santiago de Cuba, el Maestro Mecánico, Edelmiro Guerra, designado para la reparación del faro de Maisí.

El Expreso Limitado a Santiago de Cuba.—Salieron anoche en este tren. El señor Antonio Jaque, que se dirigió a Manzanillo. A Camagüey Alvaro Armiñón; Enrique Gil, Cándido Díaz; Elpidio Peláez. A Holguín el doctor Emilio Janet, Amado Castañón, su esposa y su bebita, el doctor A' Obregón.

Tren Directo a Cienfuegos.—En este tren salieron anoche. El Ingeniero Oladinar Klitin, al servicio de la Compañía Cubana de Electricidad J. M. Castell.

El ingeniero A. G. Burdge.— Ayer tarde, salió para Bayamo, el ingeniero A. G. Burdge, al servicio de la "Warren Bross", empresa que tiene a su cargo la construcción de la Carretera Central en Oriente.

Mr. Humbert.—En el coche salón 500, agregado al tren de la tarde, salió ayer para Cárdenas, con el objeto de unirse allí a su esposa, que se encontraba de temporada en el central "Tinguaro", y continuar viaje a Varadero, donde pasará el domingo, el señor Gordon J. Humbert, Jefe de Tráfico de los Ferrocarriles Unidos.

El Jefe del Centro Telegráfico de Camagüey.—En el tren de la tarde, regresó ayer a Camagüey, el señor José A. Pérez, Jefe del Centro Telegráfico de aquella ciudad.

El Admor. del Central "Limones". —Regresó ayer al central "Limones", el señor José Ignacio Lezama, Administrador de esa finca azucarera.

El Dr. Severo Enrique Rodríguez. —Se trasladó ayer a Santa Clara, con el objeto de pasar una temporada al lado de sus familiares, allí residentes, el doctor Severo Enrique Rodríguez, Instructor Consular de la República.

El Dr. Recaredo García.—También se trasladó ayer a Santa Clara, con el objeto de tomar posesión de su cargo, el doctor Recaredo García, que acaba de ser nombrado Fiscal de la Audiencia de Las Villas.

El doctor García, que durante algún tiempo desempeñó una plaza de Magistrado en la referida Audiencia, encontrábase últimamente a cargo de la Representación diplomática de la República en Paraguay y Uruguay.

Delegado de la a Cruz Roja Internacional.—En el tren "Expreso Limitado", regresó ayer a esta capital por la vía de Santiago de Cuba, el doctor Antonio de la Rosa, Delegado de la Liga Internacional de la Cruz Roja, que acaba de efectuar un recorrido por la América del Sur, en viaje de propaganda.

El Jefe de Fabricación de la "Cuban American".—Salió ayer para Cárdenas, el señor W. B. Saladin, Jefe de Fabricación de la "Cuban American Sugar Company".

Comisionados que regresan.—Ayer, regresó a Corralillo, una comisión que, presidida por el señor Narciso Darna, Jefe de los liberales de dicho lugar, llegó a esta capital para entrevistarse con el Jefe del Estado y solicitar de él, mejoras para la localidad, no habiendo podido llenar su cometido por la enfermedad del General Machado.

Tren a Camagüey.—En este tren salieron ayer el señor C. J. Bourbakis, que se dirigió al central "Parque Alto". A Sagua la Grande: Fernando Nocedo. A Camagüey: Miguel González. A Corralillo: el doctor Rodríguez Sánchez. A Santa Clara: Julio Rodríguez Pérez y su hija; el capitán del Ejército, Federico Darna; Narciso Darna, Jr. A Perico: Mr. Adams. A Matanzas: José Luis Hernández, Serafín Moro.

El Expreso limitado de Santiago de Cuba.—En este tren llegaron ayer: El doctor Enrique Gastón y sus familiares, procedentes de Victoria de las Tunas. De Santiago de Cuba: la señora Rafaela Carbonell viuda de Busquet y sus hijas Lolita y Rosario, Herminio Loriet. De Camagüey: Enrique de Varona; el doctor Arturo Barrientos. De Ciego de Avila: el capitán Alvaro Casanova, del Ejército Nacional. De Cárdenas: la señora Ana María Reyes viuda de Sánchez. También de Camagüey: Abel Marcos y sus familiares.

Tren a Santiago de Cuba.—En este tren salieron ayer tarde: El señor Juan Esclasans, que se dirigió a Santiago de Cuba. A Santa Clara: Donato Blanco; B. H. Soler; F. Moya; H. Hart. A Matanzas: H. Howard; M. Wilcox. A Varadero: la señora de O'Farrill. A Cárdenas: Federico Blanco y sus familiares. Al central "Mercedes": Antonio Larrea y sus familiares. A Camagüey: José Durán; Enrique González y sus familiares. A Matanzas: el capitán Waldemar Schweyer, pagador del Cuarto Distrito Militar de la República. También a Santa Clara: el doctor Urbano Tristá.

Tren de Santiago de Cuba.—En este tren llegaron ayer tarde: El señor Pío Verdalles, procedente de Santiago de Cuba. De Camagüey: Charles Perojo. De Sagua la Grande: Manuel Izquierdo y sus familiares. De Santa Clara: Casimiro Menéndez. De Cienfuegos: Fernando Mendoza.

TEATROS Y ARTISTAS

LA CASA DE LOS TRAPOS

Se estrenó anoche, en el teatro "Principal de la Comedia", una obra de Paso y Estremera, que se titula "La Casa de los trapos".

Una producción de los populares autores españoles que tienen tan fino ingenio y tan caudalosa gracia, no necesita de elogios.

En todas las comedias, sainetes y vaudevilles donde aparecen asociados los nombres de Paso y Estremera, no faltan jamás las situaciones regocijantes, las escenas cómicas y chistes de todas clases.

Tienen ambos un perfecto conocimiento del teatro cómico, conocen todos los recursos del "snetier" y, además de dominar el arte de mover los personajes en escena y preparar los contrastes hilarantes, saben los gustos del buen público, ese que no exige más que una cosa: que lo haran reir.

"La casa de los trapos", obtuvo anoche un éxito espléndido.

La interpretación que le dieron a la obra los artistas del Principal, fué óptima.

La concurrencia que, además de ser distinguida, era numerosa, salió encantada de "La Casa de los trapos".

Los programas del teatro "Principal de la Comedia", anuncian para hoy dos funciones: la tanda elegante de las 5, y la función nocturna de las nueve y cuarto.

En la sección de las 5 se pondrá en escena la graciosa otra "Tres encargos a París".

La compañía del "Principal" le da una excelente representación.

Por la noche se representará una producción muy cómica: "La Casa de los trapos".

Obra ingeniosa de chistes y tipos jocosísimos, responde perfectamente al concepto que tenemos de sus autores.

LA TEMPORADA DE NORIEGA

Manolo Noriega, Sales y la señora Fernández en una escena de "Las aviadoras", obra que con gran éxito se representa en Martí.

Las aviadores, la aplaudida obra de Lucio y Serrano, alcanzó ayer un gran succés.

La obra es interesantísima y la música de los maestros Alonso y Belda, posee ritmos adecuados a cada país.

El ingenioso truco de los globos, provoca la carcajada unánime de los espectadores.

Hoy vuelve a escena Las aviadoras, compartiendo el cartel con Las mujeres de Lacuesta, el sainete de Paso y Loygorri.

MARIA TUBAU

María Tubau, la actriz del couplet, como tan justamente se la denomina debutará el día 30 en Campoamor.

La Tubau llegará el lunes y en su breve temporada lucirá elegantes toilettes, originales de los más célebres modistos de París, New York y Buenos Aires.

MENDEZ FOLLIES

Para esta noche y mañana, que son las últimas funciones de los Follies, está anunciada una gran revista, que tuvo su cuna en París, y que con el título de Méndez Follies ha entusiasmado a los públicos de los países en que se ha representado.

Es Méndez Follies una de esas revistas en que se hace derroche de lujo y elegancia.

En el reparto figuran todos los artitas de la compañía.

Once son los cuadros de Méndez Follies: El anuncio; Y va de cuento; Las peregrinas; Envidia; Gula; Ira; Avaricia; Pereza; Soberbia; y Apoteosis.

UNA OBRA DE GUSTAVO SANCHEZ GALARRAGA

Con gran éxito se estrenó anoche, en el Teatro Actualidades una interesante y bella producción del inspirado poeta y aplaudido autor dramático Gustavo Sánchez Galarraga, literato de positivo mérito, de brillante talento y de admirable facundia.

Bocetos de color se titula la obra, y es una artística sucesión de cuadros de atrayente visualidad, donde se reflejan la vida de Cuba y de España, en otro tiempo pasado, "que literaria, musical y pictóricamente fué mejor".

Reproduce el vate momentos de poesía, notas de color encantadoras, escenas de intensa emoción, modas, costumbres, modalidades del espíritu en nuestro país y en la tierra española.

La nueva creación del laureado bardo alcanzó un gran **succés.**

De la interpretación hay que hacer alabanzas entusiásticas.

El afortunado autor fué llamado muchas veces a escena, y los artistas de la Compañía de Orozco muy aplaudidos por su loable labor.

La valiosa producción del señor Sánchez Galarraga se mantendrá triunfalmente muchas noches en el cartel del Teatro Actualidades.

HARRY ROS

Ayer a las 5 de la tarde ofreció un gran concierto, en el Teatro Nacional, el eximio pianista cubano Harry Ros.

Ejecutó piezas de **Chopin, de Liszt, de Stojowsky, de Godowsky, de Rachmaninoff** y danzas de **Lecuona, Cervantes** y **Laureano Fuentes.**

Este recital resultó un gran acontecimiento artístico.

La **high life** habanera, que tenía una nutrida representación en el concierto del inspirado artista le rindió un cálido tributo de admiración por la excelente labor que realizó interpretando las interesantísimas obras que figuraban en el magnífico programa.

TEATRO FAUSTO
HOY • 5¼ 8¼ 9¾ • HOY
Paramount Films presenta a
ESTHER RALSTON
CHARLES FARREL WALLACE BEERY
GEORGE BANCROFT
En la Superproducción Paramount Titulada
LA REINA DE LOS MARES
"OLD IRONSIDES"
LUNETAS 40¢ PREFERENCIAS 60¢

APROBACION DEL PRESUPUESTO DE LAS MEJORAS EN EL CENTRO ESCOLAR DE NUEVA GERONA, EN ISLA DE PINOS

Espérase que en estos días queden terminadas las obras de reparación de la carretera de Jaruco a Mendoza.—Continúa adelantando la pavimentación de las calles de Cienfuegos

Arrendamiento de local para instalación de Oficinas de la Carretera Central. — Por el Negociado de Caminos y Puentes, ha sido elevado al Secretario de Obras Públicas, para su aprobación, el contrato celebrado de acuerdo con sus instrucciones por la Jefatura de la Tercera División, de la Carretera Central (Matanzas), para el arrendamiento de la casa sin número sita en la calle José Morúa Delgado, en el pueblo de Los Arabos, en la que habrán de instalarse las Oficinas de la Sección No. 12 de la referida Carretera, tramo entre Arabos y Cascajal.

Se procede a la pavimentación de la calle Zaldo entre Paseo del Prado y la calle Cid, en la Perla del Sur. — Por la Jefatura del Distrito Local de Obras Públicas de la Ciudad de Cienfuegos, y con las recomendaciones de los Departamentos respectivos, se han sometido a la aprobación del doctor Carlos Miguel de Céspedes, la memoria proyecto y presupuesto redactados conforme a sus instrucciones, para las obras de pavimentación de la calle Zaldo entre Paseo del Prado y la calle Cid, en la Perla del Sur.

Estos trabajos consisten en la pavimentación con telford macadam bituminoso por penetración del referido tramo de calle; construcción de aceras; construcción de cunetas; cambios de acometidas en donde sea necesario, sustituyendo la tubería actual de hierro galvanizado por tubería de igual diámetro de plomo; y el cambio de los bajantes de aguas pluviales y caños que se encuentren en malas condiciones.

La calle Zaldo, una de las vías más importantes de la Ciudad de Cienfuegos, es la entrada a la carretera que se dirige al Barrio del Junco y al Cementerio Nicolás Acea, encontrándose en la misma infinidad de jardines y numerosas casas de familia.

Estas obras, cuya ejecución está ya terminándose, forman parte del plan de mejoras para la Ciudad de Cienfuegos, aprobado por el doctor Céspedes y autorizado por Decreto Presidencial del pasado año, que se viene acometiendo con toda actividad.

Recepción de obras. — El Secretario de Obras Públicas, ha recibido para su aprobación, favorablemente informadas por los Negociados respectivos, las actas de recepción de las obras ejecutadas por el Departamento a su cargo que a continuación se detallan:

Obras de construcción de la cubierta de una nave en el local ocupado por la Policía Nacional al fondo del Asilo Menocal, en el Cerro.

Obras de construcción de un tramo de carretera comprendido entre la de la Habana a Marianao por Vedado y Columbia, y la que pasa por frente a las casas de los Oficiales en el Campamento.

Acta del replanteo de las obras de la carretera de Santa Clara a Sagua, entre los kilómetros 41 al 48 más 500 metros.

Obras de reconstrucción del Asilo San José de la Montaña en el Municipio de Pinar del Río.

En las actas de recepción sometidas a la aprobación del doctor Céspedes, se consigna que las obras fueron debidamente ejecutadas y terminadas de acuerdo con los proyectos y presupuestos aprobados oportunamente.

El Centro Escolar de Nueva Gerona. — El Secretario de Obras Públicas, doctor Carlos Miguel de Céspedes, ha impartido su aprobación al proyecto y presupuesto formulados en cumplimiento de sus órdenes por el Negociado de Construcciones Civiles y Militares, para la ejecución de diversas obras de ampliación y modificación en el edificio del centro escolar de Nueva Gerona, Isla de Pinos, cuya construcción se encuentra casi terminad...

Estas obras de ampliación consisten en la construcción de ocho pizarras de 1.80 metros de altura por 5.60 metros re largo, con estuco, adosadas a la pared, de color negro mate, de diseño especial; trabajos de ampliación en el campo de sports y jardines; plantación de árboles, y otras más que son necesarias para que este Centro Escolar sea lo más acabado en su género.

La reparación de la Carretera de Jaruco a Mendoza. — La Jefatura de Obras Públicas del Distrito de la Provincia de la Habana, en informe rendido al Secretario del Ramo, doctor Carlos Miguel de Céspedes, le da cuenta que dado el grado de adelanto en que se encuentran las obras de reparación de la carretera de Jaruco a Mendoza, tramo comprendido entre los kilómetros 11 al 23, ambos inclusive, y la actividad que en las mismas se viene desplegando, se espera dejarlas terminadas en estos días.

Estas obras, que se están llevando a cabo por la referida Jefatura, de acuerdo con el proyecto formulado oportunamente, han sido presupuestadas en la suma de $10,000-00, y forman parte del plan de reparación y reconstrucción de carreteras auxiliares que viene acometiendo la Secretaría de Obras Públicas.

CINE RIVOLI

LA GLORIOSA BETSY
por Dolores Costello

En el elegante Palacete del Reparto La Sierra a las 5 y cuarto Noticiario Fox La gloriosa Betsy de 8 a 11. Todo para tí por Estelle Taylor, Noticiario Fox La Gloriosa Betsy.

Domingo matinee la preciosa comedia Ligero de cascos por Patsy Ruth Miller y Elen Treyen, Noticiario Fox dos lindas cintas cómicas, Corazón de Vaquero por Buck Jones y en las tandas elegantes la preciosísima cinta Forasteros en París por George Sidney.

Lunes gran función extraordinaria La dama Indómita por Gloria Swanson, números de variedades y la preciosa comedia La victoria del general por distinguidos miembros de la sociedad de Marianao, las damas serán obsequiadas con un estuche de la gran perfumería Mirurgia.

Martes En Carne viva por Irene Rich, El Expreso Fantasma por Esthel Shanen.

Miércoles, Mujeres que aman, por Esther Glayton, Celos, la magistral cinta por Lya de Putti.

Jueves, DEBE SER AMOR, por Collen Moore.

DAMAS DE OLVIDO, por Ana Q. Nilson.

Muy pronto, NOVIOS DE REPUESTO, por Laura La Plante; CUANDO YO ERA SRTA., por May Mac Avoy, y PUNTILLITAS, por Lilian Gish.

882 A 15

CINE CUBA

Suárez y Corrales Tlf. M-3370
Hoy "Un Beso en un Taxi" por Bebe Daniels

Colosal programa es el que para hoy nos anuncia el cartel de este popular cine que de seguro ha de agradar a los asiduos a dicho espectáculo. Para la matinee que empieza a la una, nos prometen una Revista y la divertida comedia titulada "Mareándose en Tierra", la regia cinta por el popularísimo George Walsh, titulada "Ni Te Ocupes", la super joya por Ricardo Cortez, titulada "New York" y la celebradísima y admirada Bebe Daniels en su más reciente y estruendoso éxito que lleva por título "Un Beso en un Taxi". En la tanda elegante de las cinco y cuarto, van "New York" y "Un Beso en un Taxi", y por la noche, en función corrida a las ocho y cuarto, todo el programa.

Mañana Domingo: "Sublime y Perversa", por Pola Negri; "Pecadora", por Francesca Bertini y "Celos", por Lya de Putti.

Lunes 23: "La Señora no Quiere Hijos", por María Corda.

Martes 24: "Lobos del Aire", por Milderd Harris.

Miércoles 25: "Puntillitas", por Dorothy Gish.

Jueves 26: "La Dama Sin Velo".

Viernes 27: "La Muchacha de Chicago", por Mirna Loy y Conrad Nagel.

Sábado 28: "Hosa la Revoltosa", por Clara Bow.

871— A— 21

SEÑORES SUSCRIPTORES:
Cuando les falte el periódico quéjense a los teléfonos:
Habana y Vedado. . . . M-8404
J. del Monte y Gerro . 1-1994
Marianao. FO-7090
Serán atendidos rápidamente.

Gran Espectáculo el Lunes en CAMPOAMOR
Estreno de la película selección Santos y Artigas
SACRIFICIO DE ESCLAVA
o La Isla de las Mujeres
en la que figuran como protagonistas DOROTHY SEBASTIAN y GIBSON GOWLAND, bajo la dirección de George B. SIETZ, que dirigió también El Buque Sangriento.
SACRIFICIO DE ESCLAVA, trata bajo una nueva fase el eternamente nuevo problema del amor, fuente fecunda de emociones humanas y la acción tiene por marco como una Isla Tropical, en la cual las pasiones estallan ardientes, como el Sol que vivifica esas tierras.
UN PROLOGO sobre el escenario y el acompañamiento de los bailes y cantos exóticos de la película, está a cargo del conjunto artístico:
Kary's Hawaiian Entertainers
y además actuarán en diversos números de mímica, canto, pantomimas, etc., el gran artista ruso ARCADY BOYTER, la aplaudida cantante LINA ORG y su compañía.
Muy pronto: la película española de acción social: Las de Méndez
3134 1d-21

UN CHOQUE

Un choque.— En 10 de Octubre frentre a la casa de salud, "La Purísima Concepción", chocó el tranvía 211 de Vedado Avenida de Menocal que guiaba el motorista Serafín Frejo Alvárez, vecino de Avenida de Menocal número 7, con el carro de cuatro ruedas 16573 que guiaba Jesús Mouret Prado, domiciliado en San Martín 14, sufriendo éste vehículo averías de escaso valor.

5¼ y 9½ TEATRO 5¼ y 9½
HOY ENCANTO HOY
DIA DE MODA FERNANDEZ DIA DE MODA
PRESENTA
La Gloriosa Betsy

'GLORIOUS BETSY'
por
Dolores Costello
y
Conrad Nagel
UN DRAMA DE LA EPOCA NAPOLEONICA
• ESTUPENDO ALARDE DE LUJO
5¼ y 9½
Lunetas y Balcony: 60¢
Preferencia: 80¢
LUNES
NOVIOS DE REPUESTO
por
Laura La Plante
8¼
EL PECADO DE ADAN
Por Aileen Pringle y Lew Cody

M.E.C.D. 2016

ALMACENES ALVARÉ

MONTE 11 LA CASA QUE VENDE POR YARDAS

MONTE ONCE M-8266 — A-4703 MONTE ONCE

¡¡MOSQUITEROS!!

BLANCO, ROSA Y AZUL

Personal; $1.00 uno.

Cameros; $1.75 uno.

MONTE 11 TEJIDOS-PERFUMERIA-SEDERIA MONTE 11

EL BIEN DE LA COMUNIDAD Y EL CRITERIO DEL PUBLICO SON HOY FACTORES VITALES DEL NEGOCIO

Se ha tornado tan importante para una empresa el hacer amigos como fabricar productos que encuentren aceptación, pues si no obtiene aquéllos no obtendrá éxito con éstos

INTERESANTE ARTICULO ESCRITO POR E. EDSON, PRESIDENTE DE LA "ARMOUR AND COMPANY"

"Las acciones, más elocuentes que las palabras. La cortesía cuesta poco y rinde mucho"

F. Edson White
Presidente de Armour and Company

NUEVA YORK, abril 19. (Por Edson White, Presidente de Armour and Company, comunicado por SIPA).—En la gran era actual, la opinión pública juega un papel cada vez más activo y poderoso. Nunca han comprendido tan profundamente como ahora las empresas industriales que el criterio del público acerca de sus acciones, su administración, sus ganancias y su personal, así como también sus productos, constituye un factor vital en sus negocios. Se ha tornado tan importante para una empresa hacer amigos como fabricar productos que encuentren aceptación. En realidad si no sabe ganar amigos, no obtendrá un éxito muy duradero en fabricar productos.

En la actualidad, el juicio del público sobre los productos o servicios de una empresa está informado por el juicio sobre la empresa misma. ¿Es ésta un ente inanimado, impersonal, o un organismo viviente, palpitante sensible? Los administradores y los empleados respectivamente pueden rodear a la empresa de un ambiente agradable y amistoso y en casos en que los negocios afecten la vida e intereses de gran número de personas, la "buena voluntad" no es solamente un bien, sino un requisito esencial. Y la "buena voluntad", cual quiera que sea la definición del diccionario, significa "buenos amigos".

¿Cuáles son los atributos de una empresa que cultiva amigos entre sus propios empleados, sus clientes y el público en general?

LAS ACCIONES SON MAS ELOCUENTES QUE LAS PALABRAS

Según un criterio establecido desde antaño el aspecto más importante de cualquiera empresa no es tanto lo que dice sobre sí misma o lo que otros dicen de ella, sino lo que hace. "Las acciones son más elocuentes que las palabras". Ese dicho es aplicable por igual a individuos y empresas y en la profesión de ese principio deben participar todos los miembros de una empresa, tanto administradores como empleados. Lo más importante es la norma de conducta y las prácticas de la empresa; todos sus actos deben revelar la sinceridad y honradez de sus propósitos.

La dirección de un negocio de acuerdo a tal principio no es meramente ideal. Produce resultados beneficos, prácticos para todas las personas dedicadas a una empresa. En primer lugar el público no se dejará engañar. En segundo, juzgará con espíritu de justicia, una vez que conozca los hechos. Y si las personas que representan a la empresa disfrutan de la confianza del público al que sirven, el público mismo se pondrá de parte de la empresa en cualquiera dificultad con que ésta tropiece.

Los funcionarios dirigentes de una gran empresa como la nuestra no pueden, solos, ganar amigos en el público. Los accionistas deben también contribuir con su parte en la obra. Pero la parte más importante corresponde siempre a los empleados y superiores que se encuentran en contacto cuotidiano con el público. La confianza del público en la empresa y su administración se presenta naturalmente si cada uno de los empleados trata de captarse y mantener la confianza del público en sí mismo, como representante de la empresa.

Lo anterior se refiere a los principios generales. Desde luego, un requisito esencial para captarse las simpatías del público es prestar los mejores servicios posibles. Ello significa ordinariamente tres cosas: productos de buena calidad, precios módicos y entrega puntual. Sin embargo, en la fabricación y venta de artículos de primera necesidad para el público, hay muchos otros factores que influyen en la actitud del público hacia la empresa.

LA CORTESIA CUESTA POCO Y RINDE MUCHO.

En primer lugar, nada cuesta ser cortés. Y no obstante, la cortesía paga fuertes dividendos en el Banco de la Amistad. En segundo lugar figura la decisión para atender seria y prontamente las quejas y los pedidos de información que se reciban del público. La persona que formula una queja justa debe considerarse como amiga. La persona que solicita información debe considerarse como un amigo probable.

En otros términos, la consideración por el criterio del prójimo resulta esencial para cultivar amistades en favor de la empresa y sus productos. Por supuesto, no es de esperarse que todos los miembros de una empresa lo sepan todo acerca de la empresa y sus asuntos, pero es de esperarse sí que en caso de que uno de nosotros ignore los hechos relativos a una queja o un pedido de información, los obtenga y presente a la persona que desea conocerlos.

La actitud personal de los administradores y empleados respecto a tales asuntos representa el tono de la empresa, y la amistad o la enemistad del público hacia una empresa depende en gran parte del tono que adopta la compañía tanto con el público como con sus propios empleados. Una norma de conducta que revele interés, simpatía consideración por el público despertará sentimientos de cordialidad en éste.

CARACTER ESENCIAL DE LA LIBERALIDAD DE CRITERIO.

Otro requisito esencial en una empresa para ganar amigos en el público es la liberación de criterio respecto a innovaciones. El público se muestra intolerante con el espíritu demasiado conservador. Espera con justicia que empresas que prestan servicios, tan importantes como la nuestra mantengan una actitud liberal respecto de toda nueva invención, todo adelanto en la industria, y todo giro nuévo en el criterio público acerca de los negocios. Además, espera de parte de las empresas una mente desinteresada en sus relaciones con la sociedad.

En suma, permítaseme decir que la manera de ser y las acciones son mucho más importantes que las palabras, y la empresa que desea procurarse amigos debe proceder con absoluta honradez y sinceridad de propósitos. a fin de persuadir al público y captarse la amistosa confianza de éste en su administración, sus empleados y sus productos

LUCERNA

PASTELERIA Y REPOSTERIA FRANCESA
UNICA EN SU CLASE.
Telf. M-2021 Neptuno 104

SUCESOS

Quemaduras casuales.— En Emergencia, fué asistido de varias quemaduras menos graves en ambas manos Roberto Gonzalez Valdés, vecino de Ayesteran 18, las que sufrió en su domicilio al echarle alcohol a un reverbero que estaba encendido.

Ocupación de un banco de rifas.— Los vigilantes 1108 y 1) 4, detuvieron a José Arias Portugueiras, vecino de General Machado 36, porque al practicar un registro en su domicilio ocuparon una libreta con apuntaciones de rifas prohibidas.

Escandalo.— El policía especial Nicolas Cabrera, detuvo a Juan García Romeu, vecino de B. y Zapata y a Constantino Echevarria García de 15 y B, por haberlos sorprendido formando un gran escandalo en el café de Zapata y Paseo.

Una caida.— En el centro de socorros fué asistido de una herida contusa en la región occipito frontal, Gerardo Vilanova Armenteros, vecino de Recreo letra L, la que se produjó casualmente en su domicilio al darse una caida.

Hurto.— José Gonzalez Alvarado, vecino de Serafines 97, denunció que le ha desaparecido del patio su domicilio un carro de cuatro ruedas teniendo sospechas de que se lo haya hurtado José Molina Montero y que ignora sus demás generales y domicilio.

Un arrollado.— Miguel Martinez Fuentes, vecino de J, de San Martin 111, fué asistido en la quinta La Purisima de varias contusiones diseminadas por la pierna derecha y codo izquierdo las que sufrió en 10 de Octubre y San Francisco al ser arrollado por el auto 36812 que guiaba Alejandro Dominguez Pardo, vecino de Malecón 20.

Un choque.— En 10 de Octubre frente a la quinta de Salud Purisima Concepción, choco el tranvia 454 de Jesus del Monte Parque Central que guiaba Rafael Muñiz Palma, vecino de 10 de Octubre 156, con el camión 4710 que manejaba Rogelio Trinidad Frejo, vecino de 10 de Octubre 92 y el camión 792 que guiaba Luciano Suarez Palacios, vecino de 10 de Octubre 113, sufriendo los tres vehículos averias de escasa importancia.

Un resbalón.— En la quinta La Benefica fué asistido de lesiones menos graves Benigno Perez Fernández, vecino de S, Bolivar 11, las que sufrió casualmente en dicha quinta donde se encuentra recluido al resbalar y caerse al pavimiento.

Riña.— El vigilante 515 detuvo a Juan Fernández Duran, vecino de F. de Castro 35 y a Ramón Bejas Rodriguez de Rodriguez, 153, a los que sorprendió en riña en la puerta del domicilio de éste último.

Un choque.—En Concha y Ensenada choco el camión 14571 que guiaba Agustin Martinez Ramos, vecino del Reparto Los Angeles con el tranvia 82 que guiaba José Perez Bernaldo, vecino de P. Pernas 29 sufriendo averias de poca consideración ambos vehículos.

Rifa prohibida.— Los vigilantes 698. 1900. 255 y 876 previo mandamiento judiacial efectuaron un registro en Luyano 17, domicilio de Enrique Hernández Marique ocupando una lista con apuntación para la charada y bola.

No le paga. — Denunció en la Judicial el señor Juan Maosuro tesorero de la droguería Cubana y vecino de Lamparilla 36, que vendió a la farmacia sita en 7 y 8, Reparto la Sierra del doctor Serafin Suárez, mercancías por valor de $113 que ahora se niega a pagarle, alegando que necesita que le autorice para ello su socio el dentista doctor Lafourcade.

No quiere pagar.— Denunció Juan Vila vecino de Aguila 76, que vendió tabacos "Piedra" por valor de 50 pesos a Jesús Anglobo, vecino de Mercaderes y Obispo, y este se niega a pagarle el dinero.

HABANERAS

(Viene de la página 7)

MARTA MIRANDA

ENCANTADORA

Marta.
Lindo nombre.
Y linda quien lo lleva, la señorita Miranda y Carvajal, hija de uno de los más caracterizados funcionarios de la carrera diplomática, el comandante Luis Rodolfo Miranda, Enviado Extraordinario y Ministro Plenipotenciario de Cuba en la Corte de Bélgica.

Marta, a la que vimos salir para el extranjero niña aún, vino a disfrutar este año de la season habanera.

Ha pasado por las grandes fiestas de la estación como se merecía.

Siempre festejada.

Entre elogios.

Continúa en la página ONCE

Colonia y Loción
EXQUISITAS ESENCIAS

NARCISO AZUL de Mury París.

Joyería "El Gallo"

VEA NUESTRAS VIDRIERAS DE OBJETOS BARATOS

Tenemos infinidad de objetos finísimos en porcelana, propios para un regalo de gusto, desde un peso en adelante.
VISITENOS

SANDALIO CIENFUEGOS Y CA.

SAN RAFAEL E INDUSTRIA TELEFONO A-2738

INFORMACIONES DE SANIDAD

SE INSPECCIONAN VARIOS ESTABLOS EN LA PROVINCIA

Sorprende Sanidad una fábrica de licores clandestina en la calle de Puerta Cerrada

Se cumple el reglamento

El doctor Angel Madan, jefe del Servicio de Inspección de Abasto de Leche, acompañado del doctor P. Gutiérrez y del personal a sus órdenes, visitó durante la madrugada anterior las siguientes compañías abastecedoras de leche:

Poblado y Playa de Guanabo, donde se tomaron muestras en número de 24; Tumba Cuatro; Campo Florido y la Mora, haciendo un total de recogida de muestras de 161, todas las cuales fueron realizadas investigando la presencia del agua, sal, etc., con un resultado halagador, ya que sólo se comprobó la presencia de agua en algunas de ellas, pertenecientes al señor Luciano de la Fé, vecino de la finca Trinidad, en Campo Florido.

A las cinco de la tarde del propio día terminó el "raid" iniciado por el doctor Madan.

Fábrica de licores clandestina.—Los señores Horacio Consuegra y Ramón Barrera, Inspectores Especiales de la Jefatura Local de Sanidad de la Habana, cumpliendo instrucciones del doctor Francisco Pérez y López Silvero, se constituyeron en la casa Puerta Cerrada, al lado del número 52, propiedad del señor Manuel P. Rodríguez, comprobando que dicho señor aparece matriculado en el municipio de la Habana, como comerciante comisionista con muestrario.

Los referidos inspectores despues de comprobar lo anterior, ocuparon y dejaron en depósito del señor Rodríguez aparatos que se utilizan en las fábricas de licores y una gran cantidad de garrafones vacíos, pipas y octavos de pipas, así como también infinidad de botellas vacías.

Los referidos funcionarios tomaron muestras de un vinagre en existencia y de un vino que se dice ser Moscatel, a fin de que sean analizados en el Laboratorio Nacional, así como también se interesa de la superioridad se dé cuenta a la Sección de Impuestos de la Secretaría de Hacienda por si en la casa propiedad del señor Rodríguez, funciona alguna licorería o departamento de ampliación de licores clandestinos, infringiéndose por tanto la Ley de Licores.

Se cumplía el Reglamento.—Por orden de los doctores César Muxó y Alfredo Jiménez Ansley, Supervisor de Drogas y Alimentos e Inspector General de Farmacia, respectivamente, los señores Codina y Gerardo Faez, se personaron ayer en Regla, en la residencia del señor jefe local de Sanidad y subdelegado de Farmacia de dicho Término, comprobando después de comprobarlo en el libro Copiador de Recetas, que se cumplía el Reglamento de Farmacia en todas sus partes.

LOS POZOS NEGROS DE G. DE MELENA SON UNA AMENAZA

Por la Dirección de Sanidad se procederá a la clausura de los mismos así como del acueducto

En vista de los brotes de fiebre tifoidea que se están sucediendo en Guira de Melena, el director de Sanidad, doctor Fernando Rensoli y Machado, en la mañana de ayer comunicó con carácter urgente, al jefe local de aquel Término, que investigara sin dilación de tiempo, "cuáles son los pozos que tienen conexión de servicios de agua potable que se han ido convirtiendo en pozos negros, contaminando así a los demás que están situados en las proximidades con sus filtraciones".

Es casi seguro que la Dirección de Sanidad disponga, sin pérdida de tiempo, ses proceda a la clausura de todos los pozos en el caso de que no estén en condiciones de servir agua a los vecinos con garantías para la salud pública.

El doctor Rensoli, en vista de los brotes de fiebre tifoidea a que nos referimos, pasó ayer mismo una comunicación al Alcalde de Guira de Melena, en la que le hace saber que debe proceder, urgentemente, a exigir del propietario o concesionario del acueducto que surte de agua a dicho pueblo, para que tome las medidas sanitarias, pues la Dirección tiene noticias de que no cumple los contratos que tiene firmados con la Secretaría de Sanidad y que ésta se verá obligada a retirarle la concesión de "uso obligatorio" que están en vigor.

LA ISLA DE CUBA

LA CASA MAS POPULAR MONTE 55 y 57 LA QUE MAS BARATO VENDE

Estimada Señora:

APROVECHE EL DIA DE HOY PARA VISITARNOS. DESPUES QUE HAYA VISTO LA GRAN PROFUSION DE NOVEDADES EN TELAS DE VERANO QUE ACABAMOS DE RECIBIR Y PONER A LA VENTA EN LA PLANTA BAJA, LAS QUE SEGURAMENTE HAN DE SER MUY DE SU AGRADO PUESTO QUE REFLEJAN LOS ULTIMOS DICTADOS DE LA MODA, SUBA A

Nuestros hermosos salones del primer piso

Y EXAMINE LA INTERESANTISIMA COLECCION DE VESTIDOS DE VERANO, MODELOS DE SUPREMA ORIGINALIDAD QUE LE BRINDAMOS A PRECIOS EXTREMADAMENTE MODERADOS.

EN TODOS LOS ESTILOS QUE USTED PUEDA APETECER. DESDE EL MODELO DE CHIFFON O GEORGETTE ESTAMPADO DE GRAN VESTIR HASTA EL LINDO MODELITO DE MAÑANA EN WARANDOL U OLAN DE PURO LINO BORDADO Y CONFECCIONADO A MANO.

Vestidos de Warandol

en todas las tallas y colores

80 cts.

EL PROYECTO DE MATADERO PARA SANCTI SPIRITUS

El reglamento de mataderos y carnes no fué discutido ayer en la Junta Nacional de Sanidad

Bajo la presidencia del doctor Fernando Rensoli y con asistencia de los vocales doctores Matías Duque, Gerardo Fernández Abreu, Néstor G. de Mendoza, Francisco Pérez López Silvero, Miguel A. Mendoza, Antonio Díaz Albertini, Francisco J. de Velasco, Domingo Ramos, y José A. López del Valle(Secretario), celebró sesión la Junta Nacional de Sanidad y Beneficencia, habiéndose tratado los siguientes particulares:

Resoluciones aprobadas. — Quedó enterada la junta de haber sido sancionados por el señor Secretario del Departamento los siguientes acuerdos:

Aprobando matadero en San Germán, Holgín a instancia de Noyoa y Castillo. Aprobando proyecto de Cementerio en Taguasco, Sancti-Spiritus. Aprobando ponencia negando solicitud de licencia para almacén de maderas en el Reparto La Fernanda en la carretera de Guiines. Rechazando proyecto varadero en Cayo, Marbello, Bahía de Nipe. Aprobando proyecto matadero municipal para la población de Abreus. Aprobando dictamen ponente sobre los productos Eucodad y Diocodide, comprendidos en la ley de Narcóticos. Rechazando proyecto de matadero de Téneme, Holguín, de Luis J. Garriga. Devolviendo por deficiente proyecto alcantarillado en Guanajay, presentado por Angel Alvarez. Aprobando condicionalmente proyecto Cementerio Civil en Caraballo, Aguacate. Aprobando proyecto Cementerio Municipal en Santi-Spiritu. Aprobando condicionalmente obras de reparación en la casa J. Aguero, esquina a Andrés Sánchez, en Camagüey para destinarla a depósito de refresco Orange Crush de la Habana. Aprobando condicionalmente proyecto de matadero en Guayos Santi-Espiritus. Aprobando proposición doctor Francisco Pérez López Silvero sobre reglas a exigir en los trasiegos de leche. Aprobando proyecto de reglamento para el régimen del Instituto Finlay. Aprobando varadero en Ensenada del Masio, Trinidad con la condición exclusiva de que no pueda utilizarse más que para el fin indicado. Aprobando ponencia sobre el producto "Linimento Solidificado Munyón". Aprobando ponencia sobre aprovechamiento agua de mar para el Central Preston, Mayarí. Devolviendo expediente sobre tarifa para acueducto Banes, que pasó nuevamente al doctor Velasco.

El Reglamento de Carnes.—Al darse cuenta la junta con el proyecto de Reglamento para inspección de carne, preparado por el capitán del Ejército, veterinario, doctor Rafael Santa-María, a propuesta del vocal-letrado doctor Néstor G. de Mendoza y apoyado por el doctor Matías Duque, se acuerda nombrar ponente al vocal-veterinario doctor Miguel A. Mendoza a fin de que previo el estudio del proyecto de Reglamento y asesorado de aquellos elementos que estime conveniente emita un informe a la junta respecto al particular.

El señor Presidente invita a los doctores Rodríguez Machado y Rafael Santa-María a que pasen al salón por haber sido invitados especialmente para tratar de este asunto, habiéndoseles notificado la designación del vocal que figura en la junta en representación de la Asociación Veterinaria, doctor Miguel Angel Mendoza, para que emitiera un informe respecto al particular y que cuando vaya a discutirse este asunto serán invitados nuevamente para que concurran a esa sesión. Los doctores Rodríguez Machado y Santa-María dan las gracias a la junta por esta distinción.

Y se suspende la sesión.

Planos de fabricación.—Por la Dirección de Ingeniería Sanitaria se han aprobado los planos siguientes: América Arias 105, de Eduardo Hernández; E. Palma, 19 bajos, de J. Tomás; 11 entre C y Batista de M. Herrera.

Se han rechazado: Stos. Suárez 105, de A. Castellanos; Ave. República esquina a San Nicolás, de D. Menéndez; J esequina a 21 Vedado de R. Salom; Oquendo 28 y medio, de J. Aguilera.

Defunciones ocurridas en la Habana ayer

Dora Rodríguez Méndez, raza negra, Gervasio 154, tuberculosis pulmonar.

Paulino Sainz, raza blanca, 75 años, hospital C. García, arterio esclerosis.

Isolina Casanova, mestiza, 25 años, hospital C. García, tuberculosis pulmonar.

Wong Gin Yiu, a 51 años, Rayos 30, arterio esclerosis.

María Lorenzo González, blanca, 40 años, hospital Municipal, fibroma uterino.

Candelaria Pérez, blanca, 58 años, Castillo 11, enteritis.

María Valdés Abreu, blanca, 30

Mónica Oliva, mestiza, 23 años, Buenaventura, 29, tuberculosis pulmonar.

Isabel Menéndez, blanca, 38 años, hospital Municipal, fibroma.

Enrique Martínez, blanco, 18 años, Cerro 659, hernia inguinal estrangulada.

Hilda Rosa Hernández, blanca, 4 meses, Aguila 246, gastro enteritis.

Manuel Justiz, blanco, 51 años, hospital Municipal, enfermedad orgánica del corazón.

Francisco Rivero, blanco, 57 años, calle 21 número 55, Vedado, cáncer de piloro.

Ramón Moteagudo, blanco, 35 años, Presidio, lesión orgánica del corazón.

Ernesto Martín Pairol, blanco, 2 años, Trespalacios 14, sarampión.

Adelaida Saavedra, blanca, 15 meses, Someruelos 63, sarcoma pelviano.

Candelaria López, blanca, 16 años, Corrales 104, asistolia.

Ezequiel Pérez, blanco, 1 año, oliseo acidosis.

UNA LICENCIA DE SANIDAD PARA LOS COMERCIOS

De acuerdo con el art.. 65 .de las Ordenanzas, se les exigirá a los dueños de comercios e industrias

El doctor Fernando Rensoli y Machado, Director de Sanidad, después de celebrar una extensa entrevista ayer por la mañana con el señor Secretario del Ramo, dictó una resolución que fué mandada a imprimir inmediatamente, por la que se obliga a todos los propietarios de establecimientos comprendidos en el artículo 65 de las Ordenanzas Sanitarias a que se provean de la correspondiente licencia sanitaria.

Se establece en el referido artículo que los hoteles, fondas, cantinas, panaderías, bodegas, etc., deben de instalarse en locales apropiados, previa autorización del Jefe Local de Sanidad de la respectiva población".

Las autoridades sanitarias han venido observando que multitud de establecimientos de los comprendidos en el mencionado artículo son abiertos con sólo la licencia municipal e inmediatamente comienzan a funcionar. Esta manifiesta infracción de las Ordenanzas ha traido como consecuencia que se resolviera establecer el sistema de las licencias sanitarias, que aunque se expedirán gratis será obligatorio que las tengan los comerciantes o industriales a la vista para las inspecciones periódicas que se harán a sus casas.

La Dirección de Sanidad proveerá a todos los comerciantes e industrias les que hayan abierto sus establecimientos cumpliendo con los requisitos fijados por el artículo 65, del certificado o licencia sanitaria y a aquellos que los han abierto con sólo la licencia municipal les dará un plazo que no excederá de treinta días para que se pongan dentro de la ley, concediéndoles entonces el certificado.

El establecimiento abierto sin licencia municipal, ni licencia sanitaria será clausurado inmediatamente.

Se darán instrucciones a los jefes Locales de Sanidad para que por medio de los Negociados de Inspección Sanitaria de Casas y Establecimientos hagan un censo de los establecimientos, consignando en cada caso si han cumplido con el artículo 65 de las Ordenanzas, si sólo tienen licencia municipal o si por el contrario se han abierto clandestinamente.

El próximo lunes, día 23 espera el doctor Rensoli que comiencen las labores para el empadronamiento de esos comercios e industriales.

Suscríbase al DIARIO DE LA MARINA

Eliminador del Acido Urico. **ACIDURINA** Antirreumático Antiséptico Urinario.

FORMULA:

Salicilato de Sosa Natural 0'75 Hexametilenamina 0'25 Benzoato de Litina 0'25 Jarabe de Naranjas, cantidad suficiente para una cucharada

Indicado en el tratamiento de los reumatismos articular y crónico Distesis árica (arenillas, gota, etc., etc.) Neuralgias (ciática, etc., etc.)

DR. A. C. BOSQUE. Laboratorio: Tejadillo 36.

DE VENTA EN TODAS LAS FARMACIAS DE LA ISLA

Sus niños se criarán sanos y hermosos si desayunan con **GOFIO ESCUDO**

INDUSTRIA CUBANA

3104 1d-14

M.E.C.D. 2016

HOY NACIONAL HOY
EN TODAS LAS TANDAS — ESTRENO EN CUBA — EN TODAS LAS TANDAS
La PECNO COMMERCIAL FILM presenta
LOS TRES MANIQUIES
Chispeante comedia de picarescas y entretenidas escenas

Mañana - - LA MEJOR MATINEE - - Mañana
EN LAS FAUGES DEL DESTINO - y - ALLI FUE TROYA
por el perro dinamita — graciosa cinta cómica
LOS TRES MANIQUIES, Gran comedia. — Revista No. 801
Estreno en Cuba de la película de acción — EL FANTASMA DEL VOLANTE — Por AL WILSON. El Aviador s'n miedo.
NIÑOS 20 Cts. — TERTULIA 10

ESPECTACULOS

TEATROS

NACIONAL. Tarde y noche: una revista de asuntos mundiales; Y allí fué Troya; Los tres maniquíes.

PRINCIPAL DE LA COMEDIA. 5: Tres encargos a Paris. 9 y 15: La Casa de los Trapos.

PAYRET. 9: Mendez Follies.

MARTI. 9: Las Aviadoras; Las mujeres de Lacuesta.

ALHAMBRA. 8: En cueros vivos. 9 y 15: Papaíto. 10 y 30: Ay, tú!

ACTUALIDADES. 8: acto de variedades; Oh la mujer! 10: Bocetos de Color.

CINEMATOGRAFOS

CAMPOAMOR. Tarde y noche: Alma de tigresa; una revista; variedades.

IMPERIO. Matinee y nocturna: una revista; una comedia; El bombín del tío, Un hijo del Sahara, La gloria suprema.

ENCANTO. 5 y 15 y 9 y 30: La Gloriosa Betsy. 8 y 15: El pecado de Adán.

APOLO. 5 y 15: La Mujer de Paris. 8 y 30: El Loro Chino; La Mujer de Paris; Polvos del desierto.

NEPTUNO. 5 y 15 y 9 y 30: El siervo de la Condesa. 8 y 30: Sublime y Perversa.

UNIVERSAL. Tarde y noche: En alas de la tempestad; episodio 7 de la serie Vidocq; El Fantasma de la Opera.

LARA. Tarde y noche: episodio 7 de Estudiantiles; El abogado defensor; La conquista del aviador; Travesuras de Cupido.

TRIANON. 5 y 15 y 9 y 30: El siervo de la Condesa. 8 y 15: Sacrificio supremo.

OLIMPIC. Tandas elegantes: El chico de los zapatos de charol. 8 y 15: Susana la Pianista.

RIVOLI (La Sierra, Marianao). 5 y 15: La Gloriosa Betsy. 8 y 30: Todo para ti; La Gloriosa Betsy.

RIVIERA. 5 y 15 y 9 y 30: El chico de los zapatos de charol. 8 y 15: Lenguas de fuego.

LIRA. Matinee y nocturna: una revista; A caza del amor; La Muchacha del Pullmann; El amor vela.

WILSON. Tarde y noche: una revista; La Traidora; Las odio a todas; El peliculero.

INGLATERRA. Matinee y nocturna: una revista; Las odio a todas; El hombre de bronce; El peliculero.

VERDUN. Tarde y noche: una revista; una comedia; La última jugada; La Esclava de Plata; Rosa la Revoltosa.

VIVES. Tandas elegantes: Te para tres. 8 y 15: Los buenos tiempos de Carlos.

TEATRO ENCANTO

EUSEBIO DELFIN INAUGURARA EL ESCENARIO DEL TEATRO ENCANTO EL PROXIMO JUEVES, UN NUMERO SELECTISIMO DE VARIEDAD. HOY SE EXHIBIRA NUEVAMENTE "LA GLORIOSA BETSY".—EL LUNES SE ESTRENARA LA CHISTOSA COMEDIA "NOVIOS DE REPUESTO". UNA VERDADERA CREACION DE LAURA LA PLANTE

Una noticia agradable tenemos que comunicar a los asiduos del Teatro Encanto.

Eusebio Delfín, el magnífico cancionero, que al mismo tiempo es un creador de las selecciones criollísimas y dulces que interpreta con calor y entusiasmo inimitables, inagurará próximamente el escenario del Teatro Encanto, como una deferencia especialísima que él quiere hacer a la empresa del coliseo.

Será éste el primer número de variedad en las funciones del Teatro Encanto y a fe que no puede ser mejor.

Hoy en los turnos elegantes de las cinco y cuarto y de las nueve y treinta, pasará nuevamente por la pantalla LA GLORIOSA BETSY, cinta de valores excepcionales que se desarrolla en la época de la epopeya napoleónica.

LA GLORIOSA BETSY, interpretación acertada de Dolores Costello y de Conrad Nagel, ha obtenido un éxito resonante y el público se ha mostrado altamente satisfecho en anteriores exhibiciones.

A las ocho y quince pasará por la pantalla EL PECADO DE ADAN, por Aileen Pringle y Lew Cody.

La Empresa del Encanto, queriendo mantener la espléndida reputación de que gozan las matinees dominicales, ofrece un programa estupendo para el domingo y todo él a base de producciones verdaderamente excepcionales.

Pasarán por la pantalla UN DIA DE LLUVIA, graciosísima comedia de la Metro; LA NIÑERA, comedia de la Universal interpretada por Snoikum; EL LORO CHINO, interpretado por Marion Nixon y Edward Burns; MEDIAS DE SEDA, por Laura La Plante, y EL JARDIN DE ALAH, creación de Alice Terry e Iván Petrovich.

El lunes se estrenará NOVIOS DE REPUESTO, supercomedia de la Universal.

NOVIOS DE REPUESTO, como todas las producciones de esta gentil, chispeante y vivaz actriz, tiene una serie de situaciones originales y admirablemente desarrolladas.

En ella Laura La Plante realiza una labor digna de los más cálidos elogios.

El próximo jueves se estrenará EL PAJE LEAL, por Jackie Coogan.

EL CIRCO se estrenará definitivamente en el mes de Mayo.

Charles Chaplin, actor de extraordinarios méritos, escritor y director de sus obras, demuestra en esta cinta que sus recientes problemas conyugales no han podido apagar su talento único.

640 A 21

Algo más sobre Rialto

Las reformas de Rialto continúan activamente.

La empresa del gran salón tiene el propósito de reabrirlo, como digimos hace poco, a mediados de mayo próximo, y si es posible a principios.

Esto último tal vez no pueda ser, porque son muchos los detalles que se están atendiendo.

Pintores y escultores trabajan afanosamente en el decorado, que lucirá espléndido, hermosísimo, suntuoso.

El piso será todo de granito, y las butacas, amplias, bellas y cómodas, quedarán colocadas de modo distinto a como estaban antes. El público llegará a ellas no sólo por el centro del salón, sino también por los laterales, en los que se colocarán gruesas alfombras.

La fachada llevará una sólida marquesina que cubrirá la anchura de la acera, lo que representará una comodidad considerable para los espectadores a la salida en días de lluvia, puesto que no se mojarán absolutamente en el momento de tomar los automóviles.

Las obras del escenario han sido las primeras en acometerse.

Son de bastante consideración y culminarán en algo acabado, gratísimo la vista.

En ese escenario se prepararán notables prólogos para la correcta presentación de las meritísimas producciones cinematográficas que constantemente se estrenarán.

Y actuarán también variedades.

Siempre las mejores.

Las que sean dignas del nombre y el prestigio de Rialto.

691. A-21.

HOY CAMPOAMOR HOY
EN TODAS LAS TANDAS — EN TODAS LAS TANDAS
ESTRENO EN CUBA
Paramount Film de Cuba presenta a su artista de mas fama

POLA NEGRI
La esplendorosa y egregia actriz del cinema en su última superproducción dramática
ALMA DE TIGRESA
"FLOWER of NIGHT"
Superproducción
PARAMOUNT FILMS DE CUBA - E. Palma 112
5 y 9½ — ANTES DE LA PELICULA presentación de — 5 y 9½
ARCADY BOYLER y LINA ORG
con nuevos números, repitiendo a petición de muchas familias, "EL DESPERTAR DE UNA SOLTERONA" y "CORO COMICO"
El domingo estupenda matinee con el chimpancé humano y muchos regalos

Principal de la Comedia: Tarde, Tres Encargos a París; noche, La Casa de los Trapos, por López Somoza

Dos espléndidas funciones anuncian para hoy los programas siempre buscados del teatro Principal de la Comedia: la tanda elegante de las cinco y la función nocturna de las 9 y cuarto.

Con seguridad ambas se verán muy concurridas. Es lo corriente los sábados en el coliseo de Animas.

A las 5, en la sección predilecta de nuestras damas, se pondrá en escena una obra que días pasados divirtió sobremanera al público. Nos referimos al graciosísimo juguete cómico en tres actos Tres encargos a París, que si por el título ya tuvo la virtud de guijonearse la curiosidad del público, por la gracia de sus escenas le ha hecho reir a plenas carcajadas.

Tres encargos a París es una comedia deliciosa, sacada de una obra alemana, famosa por su comicidad entre los sajones. Es una prueba de la gracia inimitable que tienen estos rubios sujetos, cuando se lo proponen. La decantada gracia latina no queda muy bien parada cuando se la compara con la de esas obras en que un alemán, por lo general hombre serio y estirado, da en la humorada de urdir enredos y hacer chistes.

La reposición de Tres encargos a París, que une a su comicidad una marcada gracia picaresca que le da tono de vodevil francés, será un gran atractivo de la tanda elegante de hoy.

Además Rafael López Somoza desempeña en esta obra un papel importantísimo en que tiene ocasión de hacer libre despliegue de su vis cómica.

Por la noche reiremos nuevamente. Se anuncia la reposición de la obra que se estrenó anoche: La casa de los trapos, divertida comedia que tiene la gracia por arrobas.

La casa de los trapos es original de Antonio Paso y Antonio Estremera y responde plenamente al concepto que de ambos autores tenemos.

Anoche La casa de los trapos mantuvo al público en una carcajada constante. A su comicidad extraordinaria, la compañía del Principal respondió con una interpretación felicísima, en la cual se destacó como de costumbre Rafael López Somoza, que en el papel de Ventura que se le confió hizo derroche de gracia.

La Casa de los Trapos durará en el cartel.

875. A-21.

CAMPOAMOR

"Alma de Tigresa" con Pola Negri, hoy en "Campoamor", y mañana estupenda Matinée.

Hoy se repite en "Campoamor" en todas las tandas la cinta "Alma de Tigresa", con Pola Negri, producción de la acreditada marca Paramount y en las tandas elegantes, antes de la película, presentación de Arcady Boytler y Lina Org, con nuevos números, pero repitiendo "El Despertar de una Solterona" y "Coro Cómico", que tanto éxito han alcanzado.

Mañana, de 1 a 5, positivamente la mejor matinée de la Habana, exhibiéndose Actualidades Mundiales Pathé, las comedias "Vaya una Juerga", "Circo Oriental", "Malas Compañías"; y "Policarpo en Luna Park", esta última por Arcady Boytler y las producciones del Oeste "Bill El Valeroso", por Bill Bailey y "El Sendero Cubierto" por J. B. Warter. Además, "El Chimpancé Humano", que jugará al foot ball con los niños, la pareja Aída Fanjul y Ramoncito Salas, bailando Yankeedooled, Black Botton, Coro Cómico por Boytler, Bailes Excéntricos, por Bill y su pareja y un original concurso con premios al niño más gordo, al más flaco, al más alto y al más bajito.

El Lunes: "Sacrificio de Esclava" por Dorothy Sebastian y Conway Tearle, siendo acompañada esta película con una orquesta típica hawaiiana. El mismo Lunes: con la compañía de Arcady Boytler, hará su presentación la pareja Tagla Ramak de bailarines internacionales y el actor Boytler, prepara una gran sorpresa.

El Miércoles, "Flaquezas Humanas", con Conrad Veid, considerado como el Lon Chaney en los estudios europeos.

833— A— 21

Triunfo enorme en Actualidades de la revista de Galarraga "Bocetos de Colores"

Triunfo enorme, más que el esperado, ha sido el estreno de la revista de Gustavo Sánchez Galarraga Bocetos de colores, esa pieza teatral que más que revista parece una opereta, por los lindos pasajes musicales que le acompaña.

Bocetos de Colores tenía que triunfar, es una revista hermosa y llena de colorido con sabor histórico, pues tiene una perfecta evocación de la Habana en 1830 en donde se contempla a "la señá Tomasa" a "Na lupe" al niño Carlos y a las clásicas comparsas con sus exóticos bailables, con pasajes de La Mercé, La Habana en 1830 fué muy aplaudida.

Después le sigue el segundo cuadro: Un cuadrilátero chispeante sainete cuyo desenvolvimiento termina con una carcajada por parte de quien lo contempla.

Síguele en turno una farsa social, interpretada por Carmita y Richard; más tarde el cuarto cuadro recuerda a Madrid Goyesco, con sus manolas y chisperos no faltando el majo, la maja y el torero, así como una muchacha del pueblo que encarna la simpática Maruja Griffell en donde dice un hermoso canto a la gloriosa fecha del Dos de Mayo, esa fecha todo ardor y patriotismo cuando hasta las mujeres se lanzaron en pos de la libertad y en defensa de la heroica bandera Roja y Gualda.

El cuadro quinto está reservado a la monísima Julita Muñoz, quien dice un couplet festivo y simpático, después aparece una Noche Veneciana, en esa Venecia de las mascaradas, con sus góndolas y sus cantos y las tragedias entre el Dux, la dogaresa y el esclavo. Por último un cuadro festivo y lleno de escenas chistosas, remedo fiel de Venecia, en donde en vez del gondolero, contemplamos al "gallego" Andresito Rubio haciendo de botero, a Esperante de Duce, y a Julita de Cumbanchera, terminándose la obra con un apoteosis final, en donde se entrelazan los colores entre música y bailes que dejan un grato recuerdo de lo que es Bocetos de Colores, la partitura toda inspirada por los maestros Carlos Fernández, Vilá Oscar Calvet y Rafaelito Betancourt, merece una felicitación. Teófilo Hernández y el maestro Muguerza, han sabido llevar al escenario de Actualidades una dirección con pericia tal que merecen también un aplauso.

Hoy volverá en la segunda tanda Bocetos de Colores a las 10 poniéndose a las 8 la revista Oh, la mujer!

695. A- 21.

Cine Vives, Vedado

Un magnífico programa anuncian para hoy los carteles del concurrido Cine Vives de la calle B. entre 27 y 29.

En las tandas elegantes de 5 y cuarto y 9 y cuarto pasará por la pantalla la producción Metro Goldwyn Mayer Te para Tres, interpretada por las afamadas estrellas Aileen Pringle y Lew Cody.

En la tanda inicial de 8 y cuarto, volverá a la pantalla la interesante cinta de Helene Costello y Warner Orland que se titula Los Buenos Tiempos de Carlos.

Mañana domingo grandioso estreno de la película Amor o Ana Karenina, por John Gilbert y Greta Garbo.

Estupenda matinée a las dos de la tarde con las películas especiales para esta tanda La Ley del más Fuerte por el conocido actor William Boyd y Elinor Fair, El Gran Amor por Viola Dana, Lobos del Aire por Mildred Harris y Johnny Walker y Robinson Modernizad ocuatro películas que no olvidarán los fiñes que asisten a las matinees de este cine.

Lunes 23 La Canción de Kentoky por James Murray y Helene Costello.

Martes 24 El Siervo de la Condesa por Lon Chaney y Ricardo Cortés.

Miércoles 25 La Señora no quiere Hijos por María Corda, gran producción Fox hecha en Alemania.

Jueves 26 Una Novia en cada puerto por Victor McLaglen y Loise Brooks, Leyla Hyams, María Casajuana y Francis McDonald.

Viernes 27 El chico de charol, inmejorable cinta de Richard Barthelmes y Molly O'Day.

Sábado 28 nueva exhibición a petición de la más hermosa película de estos tiempos Abnegación de Padre, por H. B. Warner, Anna Q. Nilson y otras estrellas.

693. A-21.

TEATRO WILSON

Estrenos de hoy: La Traidora por Jetta Goudal y Victor Varconi y Las Odio a Todas, por William Russel y Teodoro Koslof.

El cinema teatro, predilecto del público habanero, por sus comodidades, ventilación y por las grandes films que a diario se estrenan siempre a base de precios populares.

Para hoy colosal matinee de 2 a 5 p. m. con las super films, La Traidora, regia joya Medal, en 9 actos, por Jetta Goudal y Victor Varconi y Las Odio a Todas, magnífica producción especial de la Fox en 8 actos, intrepretada por William Russel y Theodoro Kosloff; y la comedia El Peliculero, y El Fox New No. 11, para esta matinee regirán los precios de 10 centavos niños, y 20 centavos mayores.

En tanda elegante a las 5 y cuarto p. m. la comedia El Peliculero y la regia super producción joya de la Medal, en 9 actos interpretada por Jetta Goudal, Victor Varconi y Joseph Schildgraud, titulada La Traidora, para esta tanda regirán los precios d e10 centavos niños y 20 centavos mayores.

Por la noche gran función corrida, de 8 y cuarto a 11 y media p. m. con la comedia El Peliculero, la revista semanal El Fox New No. 11 y las atracciones joyas Las Odio a Todas, por William Russell, y Theodoro Kosloff, y La Traidora, por Jetta Goudal y Victor Varconi, para esta función corrida, regirán los precios de 30 centavos luneta.

Mañana, estupendo programa de atracción, con tres super producciones, Un Beso en un Taxi, por Bebe Daniels y Chester Conklin; New York, regia joya por Ricardo Cortez y Estelle Taylor; De Pantalones Largos, por Harry Landon.

Lunes 23, Morgana la Sirena, por Ivan Petrovich; y Lupe de Velez, y Tenorios del ar, por George O'Brien, y Louis Moran.

CINE INGLATERRA

Teléfono M-7069.

Estrenos para hoy: Las Odio a Todas por William Russell y Theodoro Kosloff y El Hombre de Bronce, por Monte Blue.

El cinema más ventilado y cómodo de la Habana, y el que mejores producciones cinematográficas estrena a diario, siempre a base de 20 centavos luneta.

Para hoy, regio programa, comenzando con la acostumbra matinee de 2 p. m. a 5 p. m. proyectándose las films Las Odio a Todas magnífica atracción especial de la Fox en 8 actos, interpretada por William Russell, y Theodoro Kosloff; y El hombre de Bronce, por Monte Blue; para esta matinee, regirán los precios de 10 centavos niños y 20 centavos mayores.

En tandas elegantes de 5 p. m. y de las 9 y 45 p. m. comedias y el estreno de la magnífica producción especial d ela Fox en 8 actos interpretada por William Russell y Teodoro Kosloff, titulada Las Odio a Todas, para estas tandas regirán los precios de 10 centavos niños y 20 centavos mayores, en las 5 p. m. y en las de 9 y 45 p. m. 20 centavos damas y 30 centavos caballeros.

En tanda de las 8 y media p. m. estreno de la regia super producción de la Warner en 8 actos, interpretada por onte Blue, titulada El hombre de Bronce, para esta tanda regirán los precios de 20 centavos.

Mañana magnífico programa especial con tres joyas: El Mundo a sus Pies por Florence Vidor y Richard Tuncan. New York por Ricardo Cortez y Estelle Taylor y De Pantalones Largos, por Harry Landon.

Lunes 23 Los Buenos Tiempos de Carlos, por Elena Costello y El Corazón de Maryland por Dolores Costello.

690. A-21.

CINE "NIZA"

PRADO 97

Hoy: **Los Diez Mandamientos** en 14 grandes actos y varias películas más. Función continua desde la una de la tarde hasta las once de la noche. Precios: matinée 10 cts. Por la noche, señoras y niños, 10 cts. Caballeros 20 cts.

Mañana: BEN HUR

3170 — 1d-21

Sacrificio de Esclava en Campoamor

El bello poema cinematográfico "Sacrificio de Esclava" que Santos y Artigas llevaran a la pantalla de Campoamor a fines del mes encurso, es una de las producciones de Dorothy Sebastián que mayores éxitos ha obtenido en los EE. Unidos donde ha llenado por espacio de semanas enteras el cartel de famosos teatros dedicados al cinematógrafo.

"Sacrificio de Esclava" a más de la vigorosidad de su argumento, de la originalidad del mismo, del sentimentalismo que de él se desprende la interpretación que ofrecen los artistas que integran el elenco seleccionado, es algo admirable.

Otras películas que constituyen la máxima sensación de la temporada veraniega tienen Santos y Artigas en cartera para estrenar Las de Méndez, joya española; las cintas de Monty Bank, el famoso humorista; La Diablesa, por la Compton, El médico a palos, La Tigresa, por Dorothy Revier; El Otro Novato, una hora de risa, Cada flor en su jardín, sentimental y bella producción de Sharley Mason, etr. etc.

No debemos olvidar que Santos y Artigas tienen la exclusiva de Pathé de New York, con sus famosas comedias, series y noticieros, de la Columbia, también americana; con sus 30 perfectas producciones y de Capitolio de Barcelona, que dirige el famoso cinematografista Sr. H. Huguet.

Quiere decir esto que para películas de todos géneros, programas de todas clases, hay que contar con los stocks de Santos y Artigas.

699. A. 21.

CINE APOLO

"El Loro Chino", "La Mujer de París" y "Polvos del Desierto"

"El Loro Chino", una gran producción de la Universal, dirigida por Paul Leni, el mismo que dirigió "El Gato y el Canario", cuyo argumento, pletórico de misterios, gira alrededor del famoso robo de un collar de perlas y en cuya interpretación toman parte Hobart Bosworth, Marion Nixon, Edmund Burns y el famoso chino Anna May Wong; "La Mujer de París, producción europea de la casa Carrerá y Medina, en la que Vilma Banky desempeña el papel principal y "Polvos del Desierto", película del Oeste, a cargo de Ted Wells, serán exhibidas en la función de las 8 y cuarto, costando la luneta 30 centavos.

En la tanda elegante de las 5 y cuarto, "La Mujer de París" y "El Loro Chino".

Lunetas, 20 centavos.

Mañana en la Matinée, tarde y función nocturna, el primer episodio de la divertidísima serie Universal, "Estudiantiles", de asuntos sportivos, por los mismos actores de "Peripecias de un Novato". La serie que es magnífica y consta de diez episodios, será exhibido diariamente un episodio hasta su terminación en las tandas de 5 y media y funciones nocturnas.

También figuran en el programa de mañana "El Siervo de la Condesa", por Lon Chaney; "Abnegación de Padre", por H. B. Warner y Anna Q. Nilson, "El Guapo de Sonora", por Yakima Kanul y LAS MIL Y UNA NOCHES por Natalia Kovanko.

El lunes EL AMOR VELA, por Marion Nixon y LA DAMA EN ARMIÑO, por Corinne Griffith.

IVAN EL TERRIBLE se estrena el día 26 y seguidamente ORQUIDEAS Y ARMIÑO, SACRIFICIO DE ESCLAVA, LA DAMA EN OLVIDO, CELOS, LA CONQUISTA DEL AVIADOR, LA ESPOSA JUICIOSA, LA DANZA MAGICA, VIVIENDO DEL CUENTO, NOVIOS DE REPUESTO, LA PILLUELA DE VENECIA, FORASTEROS EN PARIS, etc.

696 A 21

Hoy en Verdun estreno Rosa la Revoltosa

Verdún, el concurrido cine de la calle de Consulado anuncia para hoy un soberbio programa. Matinee de una y media a seis. Una divertida cinta cómica. La Universal Film presenta al gran actor June Marlone en el melodrama intenso y sensacional que llevará al espectador de emoción en emoción. Una trama de poderosa atracción titulada La Ultima Jugada. Fernández presenta a la radiante belleza del Cinema Irene Rich en el drama de heroísmos y sacrificios con las más sentimentales escenas titulada La Esclava de Plata. La Paramount Film presenta a la grandiosa estrella Clara Bow en el chispeante y entretenido melodrama de aventuras y amores titulada Rosa la Revoltosa. Luneta corrida 20 centavos. Por la noche el mismo programa.

Mañana gran matinee de una y media a seis, una revista, una comedia. Las eternas pasiones Pola Negri, Ivan el Terrible, y La Muchacha de Chicago, Mirn a Loy Conrad Nagel, damas 20 centavos, caballeros 30 centavos. Por la noche el mismo programa.

Martes 24 Botín de Paz Lya de Putti.

Jueves 26 Los hombres antes de casarse Víctor Varconi.

Viernes 27 Amor o Ana la Kanerina, Gretta Garbo.

Sábado 28 La Reina de los Mares Esther Ralston.

Domingo 29 La Dama Indómita Gloria Swanson.

Lunes 30 La Gloriosa Betsy Dolores Costello.

Martes 1 El Siervo y La Condesa Lon Chaney.

Cuando usted desee saber nuevas marcas cinematográficas llame al teléfono A-9206.

688. A-21.

CINE TRIANON

Hoy Sábado, vuelve nuevamente a exhibir "Trianon", en sus tandas elegantes de 5 y cuarto y 9 y media, la grandiosa superproducción de la Metro, última gran creación del incomparable actor Lon Chaney, titulada "El Siervo de la Condesa", secundado maravillosamente por Ricardo Cortéz y la bella actriz Barbara Bedford.

A las 8 y cuarto, "Sacrificio Supremo" por Florence Vidor y Clive Brook.

Mañana Domingo: se exhibe en las tandas elegantes de 5 y cuarto y 9 y media la gran producción de la First National, titulada: "La Dama del Armiño", interpretada por la encantadora actriz Corinne Griffith.

El Domingo, comienzo en la Matinée que da las siguientes a la 1 y media, se exhiben tituladas las siguientes películas: Las comedias "Emulo de "Un Amoroso Alboroto" y "Polvo del Lindbergh", Ted Wells en "El Ultimo Desierto", Buck Jones en episodio de Soplo"; tercero y cuarto "Los Estudiantes Segunda Edición de ro en "El Guailes" y Ramón Novarro en "Cadia Marina".

El Lunes: "Celos", por Lya de Putti.

Martes y Miércoles: "La Gloriosa Betsy", por Dolores Costello.

Jueves y Viernes: "Novios de Repuesto" por Laura La Plante.

691— A— 21

CINE GRIS

Hoy sábado en las tandas elegantes de cinco y cuarto y nueve y cuarto, irán a la pantalla la cómica en dos partes "Las Patinadoras" y la graciosa producción en siete actos "De Pantalones Largos", por el simpático actor del género alegre Harry Langdon.

A las ocho y cuarto, "La Historia de Otra Mujer" por Alice Calhoun, agraciada e inteligente artista del arte mudo.

Mañana Domingo: gran Matinée a las dos, con "El Taxi Misterioso" por Edith Roberts, la cómica "Los Dos Mellizos", la interesante obra en seis actos "Cinco Mil Pesos de Recompensa", por el célebre Tom Mix y "La Hora Fatal", por Anita Stewart.

A las cinco y cuarto y nueve y cuarto, la grandiosa producción "Amor o Ana Karenina", por Greta Garbo y John Gilbert, los actores de los idilios amorosos.

El Lunes 23: "El Chico de los Zapatos de Charol" por Richard Barthelmess.

685— A— 21

CINE LARA

A la una empieza la Matinée del Cine "Lara", con el siguiente programa extraordinario:

Estreno del Episodio siete de la Serie titulada "Estudiantiles".

La cinta por Milton Sills y Molly O'Day, titulada: "La Conquista del Aviador".

La interesante cinta por Billie Dove y Lloyd Hughes, titulada: "Travesuras de Cupido".

La producción especial interpretada por Francis Bushman y Anna Q. Nilson, titulada: "El Abogado Defensor"

Por la noche se exhibe el mismo programa de la matinée, empezando a las siete y media.

Mañana: "La Esclava de Plata", "La Señora no quiere hijos" y "La Dama del Armiño".

Lunes: "La Mujer de París" y "La Dama sin Velo".

700— A— 21

CINE OLIMPIC

En los turnos elegantes de 5 y cuarto y 9 y media de hoy, se exhibirá nuevamente la magnífica producción de Richard Barthelmess, titulada "El Chico de los Zapatos de Charol".

En la tanda de 8 y media "Susana la Pianista", por Corinne Griffith.

Mañana: "Todos Somos Actores", por Betty Bronson; "El Misterio de un Dollar", por Buck Jones; "El Tren Expresivo", por Los Niños Peligrosos y "El Payaso", por Lon Chaney y John Gilbert. En las tandas principales de cinco y cuarto y nueve y media, estreno de la valiosa producción "La Dama sin Velo", interpretada por la joven y elegante actriz Lily Dagover.

En "La Dama Sin Velo", veremos escenas de amor puro; una lucha de un hombre de acción con la impetuosa corriente de una catarata para salvar a una linda joven; los positivos resultados que da poseer un gran carácter; la atracción que sienten las almas débiles por las diversiones y el lujo; en fin, veremos cómo un hombre logra que su linda mujercita retorne a su hogar amado con la cabeza levantada. Sin duda alguna que "La Dama Sin Velo" es una película que todos gozamos viéndola. No olvide que se estrena mañana, en las tandas de 5 y media y 9 y media.

Martes 24: "El Demonio y La arne", por Greta Garbo y Jonh Gilbert.

Miércoles 25: "El Fantasmo de la Opera", por Lon Chaney.

Viernes 27: "Amor o Ana Karenina", por Greta Garbo y Jonh Gilbert.

Sábado 28: "El Siervo de la Condesa", por Lon Chaney y Ricarno Cortez.

687— A— 21

CINE RIVIERA

Hoy: "El Chico de los Zapatos de Charol", por Richard Barthelmess. Lunes: Beneficio de Julita Planas.

En las tandas elegantes de hoy se exhibirá por segunda vez la estupenda película de la Universal: "El Chico de los Zapatos de Charol", interpretada nada menos que por Richard Barthelmess.

Esta película — como venimos diciendo—la recomienda muchísimo toda la prensa y crítica americana.

En la tanda de ocho y cuarto, la Paramount presenta a Thomas Meighan en la sugestiva producción: "Lenguas de Fuego".

Mañana: Gran Matinée a la una de la tarde, en la que se pondrá tres películas cómicas, de dos partes y las magníficas cintas siguientes:

"La Muchacha del Pullman", por Marie Prevost; "La Nave de los Fantasmas", por Barbara Bedford y "El Gato Salvaje", por el famoso Tom Mix.

En las tandas de cinco y cuarto y nueve y media se pondrá por última vez la celebrada película, del repertorio Carrerá: "La Dama Sin Velo", por Lily Dagover.

El Lunes próximo, a las nueve en punto gran función en Beneficio de la Gentil **Julita Planas**, laboriosa empleada del "Riviera", para la cual se ha confeccionado un programa de primer orden: la cinta "Amor y Fuego", por Anita Stewart y Jack Perrin; varios magníficos números de variedades; un espléndido Monólogo por Juanito Comdom; y la sorpresa de la noche, titulada: "Los Amores de Cobiello", del cual nos han pronosticado el más lisonjero éxito.

En la tanda de cinco y cuarto, se exhibirá: "Amor y Fuego".

El Martes: Se exhibe "Amor o Ana Karenina", por Greta Garbo y John Gilbert.

694— A— 21

VIDA DE CIRCO
pronto en el NACIONAL

TEATRO ENCANTO — ABRIL 23 24 y 25
Laura LA PLANTE
NOVIOS DE REPUESTO
ó PANTALONES A LA FUNERALA
"FINDERS KEEPERS"

M.E.C.D. 2016

La Distinción

Coquetona y Singular

de nuestra tienda, su apariencia chic e inconfundible, se pone aun más de manifiesto en los selectos artículos que vendemos. Los sombreros, por ejemplo, que hemos traido esta temporada tienen ese sello especial que da al rostro femenino un carácter juvenil y sugestivo.

Usted se encantará viendo nuestra colección de lindos modelitos.

Todos a premios muy populares.

LA FRANCIA
OBISPO Y AGUACATE

2654 1d-21

EL MACHETE QUE USO EL LUGARTENIENTE A. MACEO CUANDO CAYO EN SAN PEDRO

(Viene de la pág. PRIMERA)

actual, ambas cosas con arreglo a los sables de Caballería, arma a la que él perteneció: El arreglo en la baina lo fué de la boquilla de metal, únicas modificaciones que yo sepa, pero si puede ver un retrato que se hizo Peral, despues de aquella acción, que lleva al cintq dicho machete, sin las modificaciones posteriores.

Quiero que sepas, que Peral, horas despues de esa acción, hizo las indicaciones del caso para recoger las prendas y objetos que los guerrilleros habían recojido a los muerts enemigos, que precisamente sirvieron para venir en conocimiento de la personalidad de los que tuvieron la desgracia de morir en aquel combate, sin que pudieran ser retirados en los primeros momentos por los suyos. Las armas, prendas y objetos recogidos, fueron entregados por Peral al Jefe de la Columna, menos el machete aludido.

Nada más puedo informarte; pero que conste siempre que ni el difunto ni yo hemos hecho jamás obstentación de poseer ese "Trofeo" con miras mezquinas de pasiones ni de lucro; al contrario, lo consideramos glorioso porque representa la lucha por el ideal Patrio en que ese dia 7 de Diciembre de 1896 fué memorable para España por el triunfo de sus armas, en ese combate, y para las fuerzas Cubanas por la pena que les ocasionaba la muerte de su caudillo. Afortunadamente, hoy Cubanos y Españoles seguimos siendo hermanos.

Saluda a Pilar y Sagrarito en nombre de mis hijos y míos, y te envía un abrazo tu vieja amiga y paisana.

(Fdo)— **Leonor Valor Vda de Peral.**

CERTIFICACION EXPEDIDA POR EL CONSUL DE CUBA EN MADIRD

Confirmando la obtención de los datos consignados en la anterior carta, el señor Fuentes Gracián, expidió esta certificación:

"**CERTIFICACION ESPECIAL**

EMILIANO FUENTES Y FUENTES, Vicecónsul de la República de Cuba en el Consulado de Primera Clase en Madrid, España.

CERTIFICO: Que he tenido ante mi vista un cuaderno en cuya página primera, sin número, dice: "Guerrilla Mtda. de P. del Río. Diario de Operaciones. Desde el primero de febrero 96 al 31 de octubre del 1897", que en la siguiente página, numerada con el número 1, dice: "Mes de enero de 1896. En virtud de orden del Excmo. Sr. Capitán General, de fecha 29 se organizó esta Guerrilla al mando del Capitán de Caballería D. Dioroteo Peral y Núñez". Y que en su última página, sin número, dice también: "Guerrilla Volante de "Peral". "Habana".

ASIMISMO CERTIFICO: Que a las páginas 102 a 104, no completas, del referido cuaderno, en escrito correspondiente al día 7 de diciembre de 1896, se lee lo que sigue: "A las cinco de la mañana se salió de Punta Brava con dirección a Cangrejeros Potreros de Gómez y al llegar a este punto se observaron rastros de enemigo, se ordenó un reconocimiento en dichos Potreros y estando éstos practicándolos oyó fuego hacia Hoyo Colorado, y puesto en conocimiento del Jefe de la Columna ordenó que dirigiésemos hacia dicho poblado habiendo notado por todo el camino rastros de consideración, habiendo llegado a dicho punto ordenó el Jefe un reconocimiento por la Guerrilla al rededor de dicho pueblo en una extensión de dos kilómetros, regresando de dicho reconocimiento que sin rastros se dirigían hacia San Pedro unos, y otros a Mariel, ordenando el Jefe de la Guerrilla que le siguiesen los primeros, tomando el camino por la Anafre en cuyo punto se ordenó que la Guerrilla hiciese un reconocimiento hacia la loma de San Pedro, mientras la infantería se dirigía por la izquierda a esperar el resultado del reconocimiento al llegar al cruce del camino de San Pedro a Caimito y Punta Brava en el de Corralillo, aseguró la presencia del enemigo en número considerable: advertido el Jefe de la Columna, ordenó el avance de la Guerrilla, formando con ésta el punto en donde se tenía que unir con el resto de la fuerza un ángulo cuyos dos lados tenían de abertura dos kilómetros; pero no bien avanzó la Guerrilla 50 pasos de Caballo, rompiendo el fuego el enemigo en un número considerable que si no hubiese sido con el denuedo y arrojo que atacó la hubiesen envuelto, batiéndose sola por espacio de media hora, hasta que llegó la infantería y rompió el fuego, generalizándose el combate por toda la columna que duró desde la una y media de la tarde hasta las cinco y media de la misma dando por resultado la muerte del cabecilla Antonio Maceo, el hijo de Máximo Gómez y nueve cabecillas más, dejando además 30 bajas vistas, siendo el número de enemigos 3,000 y la columna 450, teniendo por parte de la guerrilla tres guerrilleros heridos y un oficial y diez caballos muertos regresando a las siete y media de la noche a Punta Brava".

Hago constar, a virtud de declaración del señor José Méndez Gracián, Cónsul de la República de Cuba en esta residencia, que el referido cuaderno de operaciones le ha sido facilitado al mismo, con otros documentos, por la señora Leonor Valor Gispert, viuda del entonces capitán de caballería, señor Doroteo Peral y Núñez, fallecido en la villa de Madrid con el grado de coronel del Ejército Español.

Y a petición del mencionado señor Cónsul, expido la presente, que firmo y sello con el de este Consulado, en Madrid, a ocho de marzo de mil novecientos veintiocho.

E. Fuentes.

(Hay un sello que dice: Consulado de la República de Cuba, Madrid).

SUCESOS

Denuncia de hurto.— Cándido R. Carballo, chauffer del auto 33995, y vecino de J. Peregrino 9, denunció que teniendo estacionado su auto en J. de Cárdenas entre Compostela y Habana, en un descuido que tuvo le hurtaron del mismo una fuente luminosa que tenía de adorno y una bola de marfil los que aprecia en $ 6.00 ignorando quien pueda ser el autor del hurto.

Escándalo.— El vigilante 1200, detuvo a un individuo de raza blanca que no pudo dar sus generales por hallarse en completo estado de embriaguez, y al que sorprendió formando un gran escándalo en Brasil y San Ignacio, ocupándole 242 fracciones de billetes de la Lotería Nacional para el próximo sorteo. Fué remitido al vivac.

Amenazas.— José Cleima, vecino y dueño de la barbería sita en Damas y L. Perez, denunció que constantemente es amenazado por un tal Bendler, vecino de San Isidro 79, también barbero, por motivo de envidias en sus negocios.

Faltas a la Policía. — El vigilante 236, detuvo a Ramón Fernández López chauffer y vecino de 25 y 8 Vedado al que acusa de haberle faltado al respeto cuando fué a incursarle en multa por una infracción que cometió en el Muelle de Luz.

Escándalo por embriaguez. — El vigilante 27, detuvo a Carmen Fernández Ramos, vecina de Velasco 18 porque en estado de embriaguez alcohólica formó un gran escándalo en el departamento de Obras Públicas.

Lesión casual. — Martín Balaguer Betancourt, vecino de Lagunas 85, fué asistido en el centro de socorros de una herida contusa en el pié derecho la que sufrió cuando transitando por Sol y Cuba, le cayó un tablón encima del pié.

Faltas a la Policía. — El vigilante 1829, detuvo a Juan Somellán Rides, vecino de 27 número 7. Vedado al que acusa de haberle faltado al respeto en Martí y José de San Martín.

Insultos.— Francisco Muñiz Gonzalez, vecino de Aldama entre Monte y Estrella, denunció que fué insultado y vejado por Clara Mallen, vecina de General Aguirre, a la cual ha prestado algún tiempo sus servicios de sirviente.

Un choque.—En Labra y M. Gómez chocó el auto 17038 que manejaba Luis Moncada, vecino de M. Gonzalez 17, con el ómnibus de la Especial, que conducía Raúl Rojas Mayor, domiciliado en M. Gorgas 162, sufriendo averías ambos autos.

HABANERAS

Viene de la página NUEVE

SOLIS

HOMENAJE EN EL TEATRO ENCANTO

El acto de mañana.
Especial, sin precedente.
Un homenaje que la gerencia de **El Encanto** tributa al fundador de la poderosa casa que es orgullo de la Habana..
¿Quién el festejado?
Don Pepe Solis.
Hombre bondadoso, afable y sencillo, formado en la virtud del trabajo.
A él me hallo ligado por los lazos de un afecto que empezó a estrecharse en tiempos remotos de la querida villa de Guanabacoa.
El homenaje de **El Encanto** para resultar más gráfico y más expresivo será en el Teatro Encanto.
Una función en la que se verán reunidos los mil trescientos empleados de aquellos famosos almacenes.
Bastará para un lleno.
De los que son allí tan frecuentes.
En plena función será desvelado el busto de don Pepe Solís hecho por el notable escultor Jesús Lozano.
Pronunciará un discurso el señor Enrique Cima, actual Secretario del Centro Asturiano que figuró allá, en la etapa primitiva de **El Encanto**, entre el personal del establecimiento.
Intimo el acto.
Solo para los de la casa.

YACHT CLUB

En la Playa.
Una solemnidad hoy.
Se llevará a cabo en el **Yacht Club** la ceremonia de desvelar la tarja de bronce que ha sido colocada en aquella sociedad como homenaje al señor Charles Morales por los servicios prestados durante los seis años que ocupó el cargo de Presidente.
Acto de la tarde.
Señalado para las seis.

DESPEDIDA

De viaje.
Una dama ilustre.
Mrs. Noble Brandon Judah, distinguida esposa del Embajador de los Estados Unidos, embarca hoy para Nueva York.
Seguirá viaje con objeto de pasar los rigores del verano en Europa.
Regresará en el otoño.
¡Felicidades!

VIERNES DEL PRINCIPAL

Entre risas.
En hilaridad continua.
Se deslizó así anoche la representación de **La Casa de los Trapos** en el teatro Principal.
Hizo gala de su inimitable gracejo interpretando el papel de Ventura el simpático actor López Somoza.
Numerosa la concurrencia.
Un gran concurso de damas.
Rosita Montalvo Viuda de Coffigny.
Loló Gobel de Sena.
Graziella Echevarría.
Adelaida Giquel Viuda de Bachiller, Aida Covani de Camacho, María Cussell Viuda de Fuertes, Eloísa Campuzano de Lazo, María Rosa Sánchez Iznaga de Cuéllar, Isabel G. de la Hoyuela de Bosch.
Rosalina Martínez de Ubeda.
Ofelia Echevarría.
Bebita Díaz Brigman de Rivero.
Elena Sánchez de Fernández, Carmen Cobos de Dulom, Esperanza Arteaga de González, Manuela Pardo de Pérez Bravo, María Carlota Pérez Piquero de Cárdenas, Hortensia Booth de Tellez.
Adolfina Piña de Planas.
María Luisa Menocal de Jiménez.
María Antonia Alsina Viuda de Briel.
María Josefa González de Carbonell; Herminia Carbonell de Ramos; Amelia Losada de Hernández, Chiquitica González Chávez de Montoro, Enriqueta Ponte de Costa, Micaela Bolaños de Portas.
Josefina Baldasano de Herrera.
Alicia Herrera de Govantes.
Carmelina Tarafa de Montalvo.
Angela Suárez Viuda de Steinhoffer, Virginia Steinhoffer, Aurelia Gueringuer de Hernández, Joaquina García Viuda de Fernández, Amelia Castro de González, María Ruibal de Gutiérrez, Fela Miralles de Miret, María Arrondo de Pichardo, Perfecta Pardo de Trujillo, Mercedes Ruiz de Granda, Nena Díaz de García, Mercedes Balseiro de Tapia, Martina Fernández de Brito, Consuelo Carreño de Sirvén.
Señoritas:
Josefina Coffigny.
María Antonia Fuertes.
Esther Herrera, Aida Camacho, Matilde Camacho, Lydia Sagarra, Nena González Castro, Celina Rodríguez Fuentes, Josefina Ferrer.
Gloria Iznaga.
Adriana Bachiller.
Mundita Fernández García, Carmita Fernández García, Cuca Plá, Nena Plá, Olga Melendez, Lucinda García, Cachita Bofill, Mercedita Sirvén, Margot Pestana, Cármen Grau, Josefina y Anita Rauchman.
Zoila y Margarita Ventura.
Elena Blanco, Zoila Rosa Ventura, Gloria y Altagracia Miró, Silvia Arencibia, Dora Scheldon, María Eulalia Blanco, Carlotica Dulom, Eva Gómez, Consuelo Michel, Consuelito Rodríguez, Cristina Bello Labrador, Sarita Díaz Valverde, Mercy y Margot Mariño.
Vuelve el regocijado juguete cómico **¡Tres encargos a París!** al cartel del Principal.
Será esta tarde.
En la sección elegante.
En la sección elegante.

ESTA NOCHE EN EL TENNIS

Fiestas de los sábados.
Durante la temporada.
Tercera de la serie la de esta noche en el **Vedado Tennis Club** con el doble aspecto del baile y de la comida.
El aristocrático **Milagros**, del Wajay, tiene a su cargo el adorno floral.
Decorará las mesas.
Y toda la terraza.
Una ocasión más para que se luzca el moderno jardín que tiene establecido su elegante centro de exhibición en Prado 11.
Desde primera hora reinará entre el placer de la comida la alegría del baile.
Tocará Corbacho.
Orquesta insuperable.

LA TABERNA ESPAÑOLA

En gran animación.
Siempre muy favorecida.
Hay que decirlo de la temporada veraniega que acaba de inaugurarse en la Taberna Española.
Típico mesón subterráneo del **Regina**, el elegante hoted de la calle de Industria, frente por frente a Campoamor.
Un sitio sin par.
Delicioso.
Durante la noche, desde las ocho hasta las doce, ameniza las comidas el Trio Iberia.
Hay guitarra.
Y reina la Cordobesita.
Con el sistema de ventilación frigidaria es un encanto la Taberna Española.
Dos los días de moda establecidos en obsequio de las familias.
Los martes y los viernes.
Por la noche.

RIVIERA

Lo de siempre.
Viernes tras viernes.
Un público numeroso, a la vez que escogido, reunísase anoche en la espaciosa y resplandeciente sala del Cine Riviera.
La cinta que se exhibía con el título de **El chico de los zapatos de charol** resultó del agrado de todos.
Daré aquí la concurrencia.
Señoras y señoritas.
Eulalia Delgado de Chaple, María Elena Núñez de Sánchez, Isolina Illas de Suárez, Emma Nadal de Hidalgo Gato, Bertha Solís de Heydrich, Laura Tarafa de Gómez, Nena González Etchegoyen de Maruri, Anais Centurión de Alcázar, Pilar Rebull de Fernández, América Sardiña de Verdeja, María Delgado de Reyes, Isaura de la Cruz de Montiel.
Margarita Cuéllar de Gutiérrez.
Nena Cardona de Nodarse.
Blanca Tejado de Murias, Floraida Fernández de Tolón, Araceli Hernández Viuda de Menéndez, Esther Heyman de Benítez, María Pérez de Hernández, Trinidad Denis de Quílez, Emilia Cárdenas de Delgado, Martha Freeman de Harrah, Laura Sánchez de Latour, Inés Pérez de Hernández, Carmen Jiménez de Cadenas, María Montiel de Martínez, América Sardiña de Verdeja.
Elisa D'Arcy Viuda de Perelló.
Caridad Cortés de Grau, Margarita Johanet de Céspedes.
Rosalía D'Arcy de Caras, Adolfina de la Fuente Viuda de Mantecón, Maricusa Basarrate de Núñez, Edelmira Robato Viuda de San Pedro, Lucía Larrea de Aixalá, Nena Aguilera de Estévez, Conchita Gómez de Molina de Cardona, María Díaz de Galbán, Conchita Morales de García Montes.
Y Flora Muñiz de Argüelles.
Entre las señoritas: Florita y Mercedes Argüelles, María Duquesne, Esther González Etchegoyen, Hortensita Cardona, Edelmira y María San Pedro, Lily Díaz, Lidia Fuentes, Hortensia Miranda, Berta de Piedra, Chichí Etchegoyen, María, Delfina y Conchita García, Anita Arroyo, Laura Besosa, Olguita Heydrich, Lilia y Olguita Carrera, Cuquita Plazaola.
Bebita Menéndez.
Esther de la Cruz, Encarnita Crucet, Blanquita y Gilda Murias, María García Longa, Cusita Carrillo, Lila Forcades, Lila Pedroso, Aleida y Lidia Averhoff, Tony Fontanet, María Hernández, Polín Alonso, Carmela López, Carmela Núñez, Graziella Esquerré, Blanquita Alamilla, Antolina, Emilia María y Dinorah de Cárdenas, Emilita Delgado, Isabelita Hernández, Bebita Pujol, Yoya y Olguita del Junco, Margot y Graziella Toledo, Leopoldina y Nidia March, Elia y Adolfina Mantecón, Chichí Goiri, María Madrazo.
Cuca, Carmita y Conchita Suárez.
Y las lindas hermanitas Lourdes y América Penichet.
El lunes próximo se celebrará la función extraordinaria en beneficio de la gentil Julita Planas, insustituible cajera del Riviera.

Peletería BENEJAM

SAN RAFAEL E INDUSTRIA

CALZADO DE CALIDAD A PRECIOS MUY REDUCIDOS. PARA SRAS., CABALLEROS Y NIÑOS.

La Emperatriz
LA CAMISERIA DE MODA

UNA distinción suprema se advierte en nuestras camisas hechas a la medida.
Por eso son devotos de su atracción y originalidad los hombres que, sin pecar de un exagerado "dandysmo" saben buscar los secretos de la verdadera elegancia.

Laureano López S. en C.
SASTRES-ARTISTAS
SAN RAFAEL 36
Creando y consolidando elegancias desde 1890

SOLÍS, ENTRIALGO Y CÍA.
Telfs. A-7221 7293
C. Privado. 15 líneas

El Encanto
La Casa de las Novias

GALIANO
Toda la cuadra
SAN RAFAEL
y
SAN MIGUEL

SOMBREROS

Una nueva y admirable colección de modelos franceses presentamos hoy al buen gusto de nuestras estimadas favorecedoras.

De su elegancia y su *chic* dan una idea los del grabado

Confeccionados en las pajas más en boga: Bakou, Bengal, Bangkok y Paillassón. (Estos últimos los recibimos en esta semana.)

Todos han sido marcados a los más módicos precios.

(El de arriba): Elegante modelo de tamaño mediano interpretado en paja Bakou. Pertenece a la colección de Georgette.

(El del centro): Modelo de Rose Descat en paja Paillassón y adornado con cinta ciré ,y hebilla. Lo hay en varios colores.

(El de abajo): Gracioso modelo de María Alphonsine interpretado en paja Bakou.

SECCION ECONOMICA

En esta Sección popularísima también ponemos, hoy, sábado, nuevos sombreros a la venta. Llegaron, en efecto, los tan esperados sombreros de tamaño mediano, en negro y marino, confeccionados en paja Manila, Bangkok y Bowen Split.

Los precios, de acuerdo con el título de esta Sección Económica, son bajísimos. Véalos.

SEGUNDO PISO

Calcetines de fantasía

Para la temporada de verano hemos recibido un selecto y variado surtido de calcetines de hilo, que sorprende por la novedad de sus diseños, lo último impuesto por las modas europeas y americanas.

Departamento de Artículos para Caballeros.

PLANTA BAJA

4.50
Camisas finas

Confeccionadas en vichy con dibujos muy nuevos sobre fondo gris, lila, azul, beige y verde. Los puños con botón y el cuello duro, estilo inglés. Muy elegantes y cómodas para el uso diario. Las hemos marcado a $4.50.

DEPARTAMENTO DE ARTICULOS PARA CABALLEROS

PLANTA BAJA

Hoy, sábado,

venga a EL ENCANTO

y suba al tercer piso—tres ascensores—. En las amplias e interesantísimas secciones de artículos para niñas y niños para jovencitas y jovencitos encontrará usted de todo el surtido más extenso y las novedades más sugestivas para la temporada de Verano.

Tercer Piso.—(Anexo al Salón Buffet)

TRES ASCENSORES

PARA LA PRIMERA COMUNION

Nuestra Galería Fotográfica, la mejor de la Habana, montada con todos los adelantos modernos, le sugiere a usted la idea de retratar a sus hijos con el traje de la primera comunión para conservar las fotografías como un recuerdo de ese día memorable. Hacemos postales y retratos desde $2.50 la media docena. Vea la insuperable labor de nuestros artistas.

Cuarto piso

Los domingos y días festivos está cerrada la Galería Fotográfica, como el resto de la tienda.

POST-HABANERAS

EN EL ANGEL

Otra boda más.
Entre las de hoy.
Celébrase a las nueve y media de la noche en la Parroquia del Santo Angel Custodio.
Son los novios la señorita Carmelina Barba y el doctor Félix Lancís.
Muy bonita Carmelina.
Doctora en Farmacia.
Hermana de una joven e interesante dama, Piedad Zubieta, distinguida esposa del notable especialista doctor Claudio Basterrechea.
Al jardín **El Clavel** ha sido encargado el ramo que llevará la novia.
Un nuevo modelo.
Muy artístico.

POR LA TARDE

En muestra de cortesía.
Como señalada deferencia.
Un ponche que ofrece hoy **El Encanto** en su elegante Salón-Buffet a los **teams** japonés y cubano que jugarán los días 28, 29 y 30 del actual en opción a la Copa Davis.
Invitada ha sido especialmente por **El Encanto** la Federación Amateurs de Lawn Tennis Cubana.
Será por la tarde.
A las cinco.

VOLGA

Vuelve.....
Vuelve el cabaret ruso.
En la noche de hoy, y en su primitivo local de Amistad 41, abre nuevamente sus puertas el exótico Volga.
Desde las nueve empezará a servirse la comida al precio de dos pesos cincuenta centavos el cubierto.
Gran manager el de Volga.
Roberto Ros.
Hará gala de su repertorio bailable la típica balalaica rusa y por toda la noche, en aquel ambiente moscovita, danzarán las parejas traidas para la nueva temporada.
Temporada que será lucida.
Animadísima.

EL CONCIERTO DE MAÑANA

Primer concierto anual.
Del Conservatorio Sicardó.
Está dispuesto para mañana, combinado con múltiples atractivos dentro de un programa, variado, interesante y escogido.
Toman parte, entre otras, Carmencita Alfonso, Graziella Aguiar e Isabel Elías.
Celébrase en el Nacional.
A las diez de la mañana.

SAN ANSELMO

Una festividad hoy.
San Anselmo.
Reciba mi saludo, en primer término, el señor Anselmo Alliegro, distinguido representante por Oriente.
Anselmo Meana, del **Hotel Plaza**, que embarcó ha poco con dirección a España.
Y ya, por último, el conocido abogado Anselmo Rodríguez Rendueles.
¡Felicidades!

EN EL YACHT CLUB

Un party elegante.
Entre los del **Yacht Club** hoy.
Un **té** que ofrece la distinguida dama Josefina Embil de Kohly en obsequio de la linda novia Cuca Betancourt y su afortunado elegido Enrique Sánchez.
Forman un grupo numeroso los invitados de la señora de Kohly.
Grupo simpático.
De elementos distinguidos.

GRAN MUNDO

Vivien Conill.
Señorita de alto rango.
Un recibo tiene anunciado a todas sus amigas para la noche del último sábado del presente més.
Recibo que culminará seguramente en fiesta selectísima.
Se bailará.

Enrique FONTANILLS.

SUSCRIBASE AL "DIARIO DE LA MARINA"

M.E.C.D. 2016

SECRETARIA DE HACIENDA

LISTA de los números premiados en el Sorteo Nº 667 ordinario, celebrado en la Habana el día 20 de Abril de 1928.

NUMEROS	PESOS
UNIDAD	
3	—200
DECENAS	
14	—200
23	—100
68	—100
70	—200
74	—100
CENTENA	
146	—100
195	—100
252	—100
288	—100
311	—100
323	—100
347	—200
364	—500
373	—100
388	—100
405	—100
418	—100
421	—200
424	—100
455	—100
467	—200
495	—100
530	—100
532	—100
535	—100
563	—100
565	—100
566	—100
638	—100
641	—200
652	—100
656	—100
687	—100
692	—100
748	—200
753	—100
760	—100
789	—200
804	—100
814	—100
822	—100
841	—100
849	—200
881	—200
896	—100
919	—100
932	—100
966	—100
978	—200
993	—200
MIL	
1012	—100
1021	—100
1027	—100
1033	—100
1054	—100
1057	—100
1092	—100
1105	—100
1124	1,000
1134	—100
1160	—100
1168	—100
1181	—100
1190	—100
1196	—100
1215	—100
1233	—200
1234	—100
1236	—100
1264	—100
1280	—200
1286	—200
1356	—100
1364	—100
1382	—100
1388	—100
1413	—100
1422	—100
1425	—100
1433	—100
1472	—100
1477	—100
1495	—100
1508	—100
1512	—100
1559	—100
1561	—100
1614	—100
1616	—100
1634	—100
1635	—200
1640	[illegible]
1652	[illegible]
1655	[illegible]
1687	—100
1689	—100
1696	—100
1722	—100
1746	—200
1749	—100
1779	—100
1818	—100
1845	—100
1932	—100
1942	—100
1988	—100
DOS MIL	
2034	—100
2044	—100
2047	—100
2049	—100
2053	—100
2153	—100
2182	—100
2225	—200
2229	—100
2245	—100
2255	—200
2267	—200
2274	—100
2292	—100
2347	—100
2353	—200
2355	—200
2376	—100
2379	—100
2392	—100
2424	—200
2436	—100
2452	—100
2522	—200
2549	—200
2551	—100
2565	—100
2608	—100
2632	—100
2650	—100
2667	—100
2687	—100
2697	—100
2709	—100
2710	—100
2726	—100
2729	—100
2739	—200
2741	—100
2747	—200
2752	—100
2758	—100
2769	—100
2841	—100
2854	—100
2915	—100
2933	—200
2954	—100
2970	—100
2971	—200
TRES MIL	
3010	—100
3014	—200
3027	—100
3039	—100
3102	—100
3124	—100
3151	—100
3157	—200
3167	—100
3183	—200
3202	—100
3215	—100
3218	—100
3230	—100
3236	—200
3249	—100
3347	—100
3352	—100
3377	—100
3379	—100
3398	—100
3399	—100
3415	—100
3417	—100
3434	—100
3440	—100
3495	—100
3519	—200
3538	—500
3597	—100
3608	—200
3633	—100
3653	—100
3680	—100
3704	1,000
3720	—100
3722	—200
3723	—100
3725	—100
3732	—200
3740	—100
3745	—200
3773	—100
3818	—200
3824	—200
3841	—100
3904	—100
3913	—200
3926	—100
3936	—100
3944	—100
3969	—100
3986	—100
3998	—100
CUATRO MIL	
4002	—100
4013	—100
4017	—100
4034	—100
4055	—200
4062	—100
4080	—200
4081	—100
4092	—100
4112	—100
4120	—100
4158	—200
4182	—100
4184	—100
4186	—100
4197	—100
4201	—200
4249	—200
4251	1,000
4257	—200
4263	—200
4264	—100
4270	—200
4283	—100
4287	—100
4291	—100
4292	—100
4295	—100
4300	—100
4305	—100
4318	—200
4333	—100
4334	—100
4339	—100
4347	—100
4355	—100
4361	—100
4380	—100
4412	—100
4423	—100
4428	—100
4450	—200
4461	—100
4508	—100
4524	—100
4579	—100
4591	—100
4646	—100
4654	—100
4659	—100
4677	—100
4753	—100
4757	—100
4791	—200
4794	—200
4795	1,000
4796	—200
4820	—100
4844	—100
4846	—100
4862	—100
4901	—100
4918	—100
4926	—200
4928	—100
4929	—100
4933	—100
4959	—500
4969	—200
4983	—100
4994	—100
CINCO MIL	
5008	—100
5010	—100
5036	—100
5050	—100
5062	—100
5085	—100
5086	—100
5090	—100
5114	—100
5119	1,000
5156	—100
5224	—100
5229	—100
5249	—100
5275	—100
5292	—100
5304	—100
5346	—100
5356	—100
5357	—100
5374	—100
5397	—100
5403	—100
5404	—100
5420	—100
5424	—100
5425	—200
5432	—100
5456	—100
5462	—100
5464	—100
5492	—100
5527	—100
5549	—200
5568	—100
5639	—100
5643	—100
5661	—200
5726	—100
5758	—100
5762	—100
5767	—100
5783	—100
5803	—100
5813	—100
5815	—200
5865	—100
5873	—500
5880	—100
5907	—100
5914	—100
5915	—200
5929	—100
5934	—100
5943	—200
5972	—100
5973	—100
5982	—100
5984	—100
SEIS MIL	
6010	—100
6036	—100
6063	—100
6086	—100
6096	—100
6100	—100
6104	—100
6112	—100
6136	—100
6156	—100
6157	—100
6161	—100
6181	—200
6188	—200
6228	—100
6251	—100
6253	—100
6293	—100
6308	—100
6320	—100
6324	—100
6350	—100
6365	—100
6395	2,000
6449	—100
6452	—100
6454	—100
6465	—100
6483	—200
6488	—100
6499	—100
6511	—100
6552	—100
6570	—100
6587	—100
6591	—100
6615	—100
6629	—100
6679	2,000
6693	—100
6706	—100
6729	—100
6739	—100
6759	—100
6774	—100
6789	—100
6792	—100
6797	—100
6814	—100
6870	—100
6898	—100
6925	—100
6929	—100
6931	—200
6949	—100
6958	—100
6966	—100
6996	—100
SIETE MIL	
7008	—100
7009	—100
7018	—100
7020	—100
7023	—100
7025	—100
7032	—100
7049	—100
7059	—100
7061	—100
7075	—200
7086	—100
7112	—100
7114	—100
7148	—100
7162	—100
7169	—100
7196	—100
7221	—100
7233	—100
7306	—100
7309	—200
7326	—100
7327	—100
7353	—200
7356	—100
7372	2,000
7373	—100
7382	—100
7410	—100
7446	—100
7449	—100
7501	—200
7502	—100
7533	—200
7541	—100
7544	—100
7557	—100
7585	—100
7617	—100
7627	—200
7631	—200
7647	—200
7652	—100
7660	—100
7661	—100
7664	—100
7675	—100
7712	—100
7724	—200
7734	—100
7735	—100
7747	—100
7751	—100
7762	—100
7776	—100
7777	—100
7833	—100
7834	—100
7855	—100
7857	—100
7880	—100
7883	—100
7899	—100
7946	—100
7951	—100
7960	—100
OCHO MIL	
8085	—100
8086	—100
8091	—200
8123	—100
8136	—100
8143	—100
8146	—100
8166	—100
8178	—100
8235	—100
8241	—200
8243	—100
8264	—100
8269	—100
8273	—100
8361	—100
8370	—200
8403	—100
8427	—100
8440	—200
8445	—100
8488	—100
8494	—100
8501	—100
8547	—100
8575	—100
8586	—200
8594	—100
8645	—100
8648	—100
8688	—100
8708	—100
8716	—100
8727	—100
8735	—100
8767	—100
8778	—100
8804	—100
8810	—100
8820	—200
8837	—100
8843	—200
8849	—100
8854	—100
8856	—100
8876	—100
8881	—100
8894	—100
8922	—100
8960	—200
8968	—200
8971	—100
8987	—100
8988	—200
NUEVE MIL	
9027	—100
9028	—100
9042	—200
9098	—100
9116	—100
9131	—100
9139	—200
9148	—100
9171	—100
9177	—100
9186	—100
9187	—100
9216	—100
9217	—100
9233	—100
9241	—100
9252	—100
9268	—100
9307	—100
9331	—100
9339	—100
9343	—200
9347	—100
9348	—200
9401	—100
9405	—100
9409	—100
9428	—100
9430	—100
9475	—100
9506	—100
9519	1,000
9573	—200
9592	—100
9635	—100
9642	—100
9654	—100
9670	—200
9675	—100
9688	—200
9699	—100
9702	—100
9711	—100
9714	—100
9717	—100
9755	—100
9796	—100
9801	—200
9811	—200
9851	—100
9876	—100
9925	—100
9932	—100
9939	—100
9941	—100
9966	—100
9976	—100
9981	—100
9991	—200
DIEZ MIL	
10066	—100
10081	—100
10186	—200
10278	—200
10289	—100
10297	—100
10298	—200
10299	—100
10329	—200
10365	—100
10402	—100
10415	—100
10426	—100
10461	—100
10464	—100
10504	—100
10538	—200
10572	—100
10578	—200
10581	—100
10586	—100
10623	—100
10626	—100
10644	—100
10654	—100
10655	—200
10664	—100
10686	—200
10687	—100
10713	—100
10733	—100
10739	—200
10749	—100
10766	—100
10790	—100
10846	—200
10861	—100
10869	—100
10872	—100
10906	—100
10915	—200
10950	—100
10976	—100
10989	—100
ONCE MIL	
11036	—100
11040	—100
11046	—100
11063	—100
11112	—100
11134	—100
11152	—100
11157	—100
11164	—100
11168	—100
11188	—100
11192	—100
11219	—100
11222	—100
11240	—100
11257	—100
11258	—100
11273	—100
11286	—100
11289	—200
11299	—100
11313	—100
11320	—100
11322	—100
11341	—100
11370	—100
11377	—200
11400	—100
11437	—100
11441	—100
11447	—100
11455	—100
11458	—100
11482	—100
11487	—200
11492	—500
11499	—100
11506	—200
11508	—100
11511	—200
11521	—100
11530	—100
11575	—100
11605	—100
11636	—100
11647	—100
11651	—100
11681	—100
11682	—100
11775	—100
11782	—200
11805	—100
11811	—200
11877	—100
11886	—100
11907	—100
11939	—100
11971	—100
11975	—100
11981	—100
11993	—100
DOCE MIL	
12062	—100
12072	—100
12091	—100
12155	—100
12218	—100
12222	—100
12245	—100
12248	—100
12251	—100
12256	—100
12258	—100
12266	—100
12272	—200
12308	—100
12324	—100
12341	—100
12392	—200
12393	—100
12411	—100
12453	—100
12467	—200
12477	—100
12483	—100
12498	—200
12502	—200
12524	—200
12550	—100
12553	—100
12566	—100
12586	—100
12592	—100
12597	—100
12655	—100
12661	—100
12683	—100
12712	—100
12728	—200
12765	—100
12778	—100
12800	—100
12808	—100
12820	—100
12835	—100
12846	—100
12851	—200
12871	—100
12874	—100
12936	—100
TRECE MIL	
13012	—100
13017	—100
13085	—100
13096	—100
13104	—100
13125	—100
13135	—100
13154	—200
13168	—100
13180	—200
13210	—100
13216	—200
13218	—100
13219	—100
13252	—200
13267	—200
13268	—100
13272	—100
13276	—100
13282	—100
13351	—100
13368	—100
13383	—100
13415	—100
13418	—100
13428	—200
13429	—100
13435	—100
13445	—100
13457	—100
13485	—100
13492	—100
13498	—100
13503	—100
13540	—100
13581	—100
13607	—100
13619	—100
13648	—200
13660	—200
13661	—100
13673	—200
13684	—100
13692	—100
13702	—100
13707	—200
13713	—100
13715	—500
13721	—100
13768	—100
13771	—100
13772	—100
13787	—100
13854	—100
13866	—100
13903	—100
13910	—100
13937	—100
13966	—200
CATORCE MIL	
14012	—100
14074	—200
14076	—100
14107	—100
14136	—200
14147	—100
14149	—100
14173	—100
14174	—100
14183	—100
14207	—100
14222	—100
14242	—100
14247	—200
14262	—100
14314	—100
14337	—100
14338	—100
14351	—100
14367	—100
14394	—100
14400	—100
14415	—100
14426	—200
14430	—100
14465	—100
14484	—100
14489	—200
14500	—200
14516	—100
14526	—100
14533	—100
14540	—100
14546	—100
14547	—100
14572	—200
14594	—100
14615	—100
14634	—100
14636	—100
14643	—100
14647	—100
14655	—100
14662	—100
14668	—200
14671	—100
14686	—100
14689	—100
14709	—100
14769	—100
14773	—100
14826	—200
14875	—100
14887	—100
14888	—100
14911	—100
14917	—200
14924	—100
14926	—100
14934	—100
14940	—100
14948	—100
14953	—100
14955	—100
14959	—200
QUINCE MIL	
15009	—100
15021	—100
15093	—100
15100	—100
15140	—100
15190	—200
15229	—100
15240	—100
15248	—200
15265	—100
15280	—100
15299	—100
15309	—100
15353	—100
15357	—100
15372	—100
15379	—100
15401	—100
15443	—200
15448	—100
15458	—100
15481	—200
15503	—100
15557	—100
15568	—200
15627	—100
15634	—100
15647	—100
15665	—100
15672	—100
15693	—100
15718	—200
15725	—100
15753	—100
15777	—100
15786	—100
15815	—200
15829	—100
15833	—100
15874	—100
15911	—100
15916	—100
15931	—100
15946	—100
15954	—100
15987	—200
15990	—100
DIECISEIS MIL	
16012	—100
16023	—100
16045	—200
16060	—200
16069	—100
16103	—100
16136	—100
16139	—100
16167	—100
16219	—100
16236	—200
16239	—100
16260	—100
16291	—100
16301	c.—100
16302	c.—100
16303	c.—100
16304	c.—100
16305	c.—100
16306	—100
16306	c.—100
16307	c.—100
16308	c.—100
16309	c.—100
16310	c.—100
16311	c.—100
16312	c.—100
16313	c.—100
16314	c.—100
16315	c.—100
16316	c.—100
16317	c.—100
16318	c.—100
16318	a. 500
16319	40,000
16320	p. 500
16320	c.—100
16321	c.—100
16322	c.—100
16323	c.—100
16324	c.—100
16325	c.—100
16326	c.—100
16327	c.—100
16328	c.—100
16329	c.—100
16330	c.—100
16331	—200
16331	c.—100
16332	c.—100
16333	c.—100
16334	c.—100
16335	c.—100
16336	c.—100
16337	c.—100
16338	c.—100
16339	—100
16389	c.—100
16340	c.—100
16341	c.—100
16342	c.—100
16343	c.—100
16344	c.—100
16345	c.—100
16346	c.—100
16347	c.—100
16348	c.—100
16349	c.—100
16350	c.—100
16351	c.—100
16352	c.—100
16353	c.—100
16354	c.—100
16355	c.—100
16356	c.—100
16357	c.—100
16358	c.—100
16359	c.—100
16360	c.—100
16361	c.—100
16362	—100
16362	c.—100
16363	c.—100
16364	c.—100
16365	c.—100
16366	c.—100
16367	c.—100
16368	c.—100
16369	c.—100
16370	c.—100
16371	c.—100
16372	c.—100
16373	c.—100
16374	c.—100
16375	c.—100
16376	c.—100
16377	c.—100
16378	c.—100
16379	c.—100
16380	c.—100
16381	c.—100
16382	c.—100
16383	c.—100
16384	c.—100
16385	c.—100
16386	c.—100
16387	c.—100
16388	c.—100
16389	c.—100
16390	c.—100
16391	c.—100
16392	c.—100
16393	c.—100
16394	c.—100
16395	c.—100
16396	c.—100
16397	c.—100
16398	c.—100
16399	c.—100
16400	c.—100
16436	—200
16458	—200
16474	—100
16491	—100
16496	—100
16509	—100
16513	—200
16605	—100
16607	—100
16654	—100
16655	—100
16659	—100
16662	—100
16707	—100
16712	—100
16723	—100
16727	—100
16733	—100
16755	—100
16790	—100
16797	—100
16835	—100
16846	—200
16866	—100
16868	—100
16874	—100
16933	—200
16946	1,000
16957	—100
16984	—100
DIECISIETE MIL	
17010	—100
17018	—100
17037	—100
17059	—200
17099	—200
17111	—100
17118	—200
17124	—100
17127	—100
17132	—200
17133	—100
17138	—100
17140	—100
17151	—200
17158	—100
17167	—100
17176	—200
17186	—100
17205	—100
17210	—100
17216	—100
17266	—500
17274	—100
17277	—200
17278	—100
17281	—100
17287	—200
17290	—100
17306	—100
17314	—100
17330	—100
17359	—100
17361	—100
17406	—200
17413	—100
17448	—100
17467	—100
17470	—200
17494	—100
17513	—100
17525	—200
17526	—200
17534	—100
17540	—200
17542	—100
17573	—100
17585	—100
17593	—100
17625	—200
17661	—200
17666	—100
17671	—100
17672	—100
17677	—100
17706	—100
17707	—100
17714	—100
17719	—100
17790	—200
17820	—100
17823	—100
17864	—100
17870	—100
17874	—100
17873	—100
17943	—200
17945	—100
17951	—100
17971	—100
DIECIOCHO MIL	
18077	—100
18087	—100
18093	—100
18105	—100
18130	—100
18184	—100
18212	—100
18220	—100
18250	—100
18255	—100
18258	—200
18275	—100
18276	—100
18296	—100
18308	—100
18310	—100
18330	—100
18332	—200
18345	—100
18413	—100
18416	—100
18421	—100
18436	—100
18452	—100
18477	—100
18485	—100
18489	—100
18491	—100
18528	—100
18546	—100
18569	—100
18577	—100
18615	—100
18617	—100
18629	—100
18643	—100
18665	—100
18667	—100
18673	—100
18680	—100
18693	—200
18708	—100
18710	—200
18718	—100
18757	—100
18761	—100
18762	—200
18778	—100
18781	—100
18805	—200
18809	—100
18834	—100
18837	—100
18850	—200
18851	—200
18869	—100
18943	—100
18945	—100
18961	—100
18971	—100
18981	—100
18986	—500
18993	—200
DIECINUEVE MIL	
19004	—100
19021	—200
19022	—100
19050	—100
19055	—100
19073	—100
19077	—200
19112	—100
19127	—100
19135	—100
19179	—200
19214	—100
19219	—100
19220	—200
19226	—100
19270	2,000
19271	—100
19293	—100
19295	—100
19305	—100
19315	—200
19345	—100
19352	—100
19355	—100
19360	—100
19361	—100
19364	—100
19378	—100
19406	—100
19418	—100
19428	—200
19522	—100
19551	—200
19564	—100
19597	—100
19660	—100
19680	—100
19704	—100
19707	—100
19746	—100
19834	—200
19839	—100
19840	—100
19847	—100
19887	—500
19927	—100
19941	—100
19955	—100
19961	—100
19981	—100
19983	—100
19987	—100
VEINTE MIL	
20012	—100
20029	—100
20040	—100
20053	—100
20078	—100
20083	—100
20089	—200
20091	—100
20105	—100
20124	—200
20147	—100
20227	—100
20262	—100
20284	—100
20295	—100
20297	—100
20342	—200
20380	—100
20406	—100
20425	—200
20448	—100
20461	—100
20482	—200
20510	—100
20519	—100
20560	—200
20561	—200
20571	—100
20586	—500
20600	—100
20604	—100
20617	—100
20631	—100
20646	—100
20651	—100
20661	—100
20702	—100
20710	—100
20723	—100
20729	—100
20778	—100
20800	—100
20808	—100
20818	—100
20823	—200
20828	—100
20838	—100
20840	—200
20849	—200
20928	—100
20954	—100
20959	—100
20973	—100
20980	—100
VEINTIUN MIL	
21009	—100
21016	—100
21027	—100
21043	—100
21086	—100
21092	—100
21097	2,000
21123	—100
21134	—100
21135	—200
21136	—200
21138	—200
21141	—100
21201	—100
21268	—200
21271	—100
21272	—100
21284	—100
21302	—100
21303	—100
21308	—100
21312	—100
21317	—100
21322	—100
21324	—100
21357	—200
21380	—100
21382	—100
21413	—200
21423	—100
21426	—100
21427	—200
21429	20,000
21443	—100
21447	—100
21461	—100
21479	—100
21490	—100
21513	—100
21555	—100
21578	—100
21579	—100
21611	—100
21624	—100
21639	—100
21648	—200
21665	—100
21674	—100
21676	—100
21783	—100
21784	—200
21815	—100
21832	—100
21837	—200
21870	—100
21885	—100
21941	—200
21957	—100
21972	—100
VEINTIDOS MIL	
22002	—100
22006	—100
22009	—100
22022	—100
22040	—100
22042	—100
22096	—100
22102	—100
22108	—100
22166	—100
22168	—100
22193	—100
22198	—100
22208	—100
22216	—100
22220	—100
22224	—100
22232	—200
22240	—100
22242	—100
22261	—100
22266	—100
22268	—100
22277	—200
22335	—100
22345	—100
22348	—100
22361	—100
22431	—100
22451	—100
22471	—100
22487	—100
22516	—100
22558	—100
22585	—100
22623	—100
22624	—100
22653	—100
22669	—100
22681	—100
22713	—200
22720	—200
22722	—100
22731	—200
22736	—200
22749	—100
22752	—100
22753	—100
22758	—100
22776	—100
22777	—100
22784	—200
22793	—100
22804	—100
22841	—100
22843	—200
22863	—100
22881	—100
22915	—100
22946	—100
22947	—100
22950	1,000
22965	—100
22974	—100
VEINTITRES MIL	
23020	—200
23128	—100
23153	—100
23167	—100
23194	—100
23199	—100
23202	—100
23212	—100
23242	—100
23245	—200
23248	—200
23257	—200
23267	—200
23284	—100
23293	—100
23301	—100
23318	—100
23336	—100
23347	—100
23375	—100
23384	—200
23422	—100
23448	—100
23484	—100
23485	—100
23494	—200
23498	—200
23502	—100
23503	—100
23534	—100
23544	—100
23565	—100
23594	—100
23676	—100
23680	—200
23716	—100
23726	—100
23733	—100
23737	—200
23755	—100
23797	—100
23818	—100
23822	—100
23840	—100
23845	—100
23874	—100
23934	—100
23970	—200
23972	—100
VEINTICUATRO MIL	
24032	—100
24043	—200
24098	—100
24136	—100
24153	—100
24179	—100
24181	—100
24209	—200
24212	—100
24215	—200
24220	—100
24278	—100
24280	—200
24309	—200
24322	—200
24330	—100
24332	—100
24336	—100
24376	—100
24442	—100
24463	—200
24469	—100
24511	—100
24544	—100
24551	—100
24568	—100
24625	—100
24641	—100
24659	—100
24661	—100
24670	—100
24701	—100
24706	—100
24793	—100
24802	—100
24819	—100
24851	—100
24865	—100
24905	—100
24912	—100
24916	—200
24923	—100
24941	—100
24944	—100
24950	—100
24962	—100
24983	—100
24992	—100
VEINTICINCO MIL	
25001	—100
25011	—200
25018	—100
25054	—100
25057	—100
25087	—100
25089	—100
25106	—100
25110	—100
25163	—100
25179	—100
25224	—100
25245	—100
25251	—100
25306	—100
25325	—100
25379	—100
25385	—200
25413	—100
25433	—100
25475	—100
25476	1,000
25483	—100
25562	—100
25584	—100
25602	—100
25617	—100
25622	—100
25627	—100
25644	—100
25655	—100
25664	—100
25676	—100
25684	—100
25694	—100
25698	—100
25701	c.—200
25702	c.—200
25703	c.—200
25704	c.—200
25705	c.—200
25706	—100
25706	c.—200
25707	c.—200
25708	c.—200
25709	c.—200
25710	c.—200
25711	c.—200
25712	c.—200
25713	c.—200
25714	c.—200
25715	c.—200
25716	c.—200
25717	c.—200
25718	c.—200
25719	c.—200
25720	c.—200
25721	c.—200
25722	c.—200
25723	c.—200
25724	c.—200
25724	a. 1,000
25725	100,000
25726	p. 1,000
25726	—200
25726	c.—200
25727	c.—200
25728	c.—200
25729	c.—200
25730	c.—200
25731	c.—200
25732	c.—200
25733	—200
25733	c.—200
25734	—100
25734	c.—200
25735	c.—200
25736	c.—200
25737	c.—200
25738	c.—200
25739	c.—200
25740	c.—200
25741	c.—200
25742	c.—200
25743	c.—200
25744	c.—200
25745	c.—200
25746	—100
25746	c.—200
25747	c.—200
25748	c.—200
25749	c.—200
25750	c.—200
25751	c.—200
25752	c.—200
25753	c.—200
25754	c.—200
25755	c.—200
25756	—100
25756	c.—200
25757	c.—200
25758	c.—200
25759	c.—200
25760	c.—200
25761	c.—200
25762	c.—200
25763	c.—200
25764	c.—200
25765	c.—200
25766	c.—200
25767	c.—200
25768	c.—200
25769	c.—200
25770	c.—200
25771	c.—200
25772	c.—200
25773	c.—200
25774	c.—200
25775	c.—200
25776	c.—200
25777	c.—200
25778	c.—200
25779	c.—200
25780	c.—200
25781	c.—200
25782	c.—200
25783	c.—200
25784	c.—200
25785	c.—200
25786	c.—200
25787	c.—200
25788	c.—200
25789	c.—200
25790	c.—200
25791	c.—200
25792	—100
25792	c.—200
25793	c.—200
25794	—200
25794	c.—200
25795	c.—200
25796	c.—200
25797	c.—200
25798	c.—200
25799	c.—200
25800	c.—200
25826	—100
25828	—200
25834	—100
25846	—100
25873	—100
25879	—100
25896	—200
25900	—100
25901	—100
25929	—100
25969	—100
25981	—100
25982	—100
VEINTISEIS MIL	
26003	—100
26016	—100
26056	—100
26073	—100
26080	—100
26107	—100
26118	—100
26207	—100
26213	—100
26236	—200
26237	—200
26306	—100
26316	—100
26340	—100
26348	—100
26362	—200
26365	—100
26367	—200
26374	—100
26388	—200
26431	—200
26445	—100
26461	—200
26568	—100
26569	—100
26574	—100
26595	—100
26598	—100
26604	—100
26610	—100
26616	—100
26631	—100
26639	—100
26650	—100
26722	—100
26731	—100
26739	—100
26769	—200
26785	—100
26790	—100
26793	—100
26799	—100
26808	—100
26877	—100
26887	—100
26906	—100
26934	—100
26941	—100
26943	—100
VEINTISIETE MIL	
27012	—200
27082	—100
27108	—200
27156	—100
27180	—100
27186	—100
27221	—100
27234	—100
27241	—100
27292	—100
27312	—100
27316	—100
27331	—100
27341	—100
27371	—100
27392	—100
27430	—100
27434	—200
27452	—100
27473	—100
27501	—100
27535	—100
27539	1,000
27540	—100
27592	—100
27595	—100
27600	—200
27603	—100
27611	—100
27616	—100
27646	—100
27651	—100
27731	—100
27761	—100
27764	—100
27778	—200
27798	—100
27799	—100
27840	—100
27856	—100
27875	—100
27899	—100
27920	—100
27925	—100
27940	—200
27947	—100
27968	—100
27973	—100
27980	—100
27985	—100
27986	—100
27988	—200
VEINTIOCHO MIL	
28010	—100
28033	—100
28067	—100
28074	—100
28092	—100
28134	—100
28145	—200
28147	—100
28148	—100
28186	—100
28205	—100
28219	—100
28222	—100
28225	—100
28242	—100
28248	—100
28290	—100
28302	—100
28316	—100
28321	—100
28328	—100
28373	—200
28385	—100
28416	—200
28429	—100
28431	—100
28452	—100
28464	—100
28465	—100
28469	—100
28470	—200
28482	—100
28492	—100
28528	—100
28533	—100
28534	—100
28543	—100
28571	—100
28579	—100
28617	—100
28630	—100
28648	—100
28671	—100
28694	—100
28727	—100
28746	—100
28773	—200
28788	—100
28798	—100
28809	—100
28812	—100
28821	—100
28831	—100
28846	—100
28866	—200
28887	—200
28911	—100
28926	—100
28942	—100
28946	—100
28947	—100
28954	—100
28957	—100
28966	—100
28974	—100
28983	—200
28984	—100

EN GUINES HAY UNA EPIDEMIA DE MAL DE CEGUERA

Un médico, una doctora y una enfermera envía Sanidad para comprobar la enfermedad

El doctor Gastón de la Vega, Superintendente Provincial de Escuelas de la Provincia de la Habana, dió cuenta ayer por la mañana a la Secretaría de Sanidad de que varios niños, alumnos de la Escuela Pública número 26, establecida en la finca La Gloria, en el Término Municipal de Güines, padecían de una afección a la vista conocida con el nombre de ceguera.

Sin pérdida de tiempo el Director de Sanidad, doctor Fernando Rensoli, dispuso que se trasladase a dicho centro educativo un médico inspector, a fin de que examinara a los referidos niños y dictara las medidas que estimara necesarias.

El doctor Jesús Alfredo Figueras, Jefe del Servicio de Higiene Escolar de la Habana, en unión de la doctora Ramírez Sureda y la enfermera señora Jiménez, se dirigió sin pérdida de tiempo a Güines, en una ambulancia.

Todos estos sanitarios llevaban el material sanitario necesario para proceder sin pérdida de tiempo.

GUANABACOA AL DIA

HOMENAJE DE SIMPATIA EN HONOR DEL SR. RAFAEL ARTOLA

GUANABACOA, abril 51. DIARIO. Habana.—En el salón "The Pirates Club", situado en Cojímar, hubo un almuerzo en honor del señor Rafael Artola querido y popular hijo de Guanabacoa, quien pudo apreciar las grandes simpatías e infinitos afectos que disfruta por su carácter servicial, hombría de bien y profunda amistad que le profesan sus amigos. El homenaje fué organizado a iniciativas del doctor José Zarranz y llevado a efecto por el Comité presidido por el propio letrado, formando parte como Secretario el Concejal de este Municipio Alejo Alderete; Tesorero el señor Oscar Valera, Tesorero Municipal.

El objeto de testimoniar al señor Rafael Artola el júbilo de esta villa por su designación como miembro de la Convención Constituyente quedó cumplidamente demostrado con el hermoso acto de esta tarde.

Alrededor de las amplias mesas sentáronse cerca de trescientos comensales, presididos por el festejado, acompañándolo en la mesa presidencial el señor Joaquín Masip, Alcaldecalde municipal; Severiano Pulido, Secretario del Gobierno Provincial; llevando también la representación del Gobernador Provincial; Perfecto Jesús García, Alcalde municipal interino de esta villa, Fernando Bosch Alcalde Municipal de Regla; doctor Llambes Toldra; Alcalde Municipal de Quivicán, Secretario de la Asociación de Alcaldes de la Provincia de la Habana; Fernando Mederos, Ignacio Castro, Alcaldes de Alquízar y Santiago de las Vegas, respectivamente; los Representantes Gustavo Parodi, Agustín del Pino; doctores Antonio Peña y Armando Charliet, Consejeros, doctor Oscar Artola, Ramón Casas, Francisco Hernández, Joaquín Freire, capitán Pilar Jorge, jefe de esta zona militar; doctor Hilario Candela, Jefe local de Sanidad.

En distintos lugares estaban los señores Mario Ruiz de Ugarrio; Javier Salas, Administrador Tesorero de esta zona Fiscal; doctor Gabriel Cubria, Director del Hospital; los señores Diego Menéndez, Presidente del Casino Español; Maximino Blanco, Presidente de Honor del mismo; Antonio Deben, ex-Presidente; Manuel Caballero, Secretario de la administración Municipal; José Ortega, Contador de este Municipio; José Darder, Jefe del Servicio Médico Municipal; Carlos de la Pezuela, Jefe local de Comunicaciones; José Cuevas, Presidente de la sociedad "Progreso"; Aurelio Gaytan, Presidente de la sociedad "El Porvenir"; doctor Miguel de Castro, ex-Jefe Local de Sanidad; los Concejales Manuel Perdomo, Juan F. Mora, Manuel Sánchez, José García Espriu, Manuel Villar, Secretario del Ayuntamiento; Armando del Valle, Presidente del "Liceo"; José Mateu, Director del Conservatorio "Mateu"; Julián Coto, Alcalde de San Francisco de Paula; doctor Federico León Blanco, Juez Municipal de Caimito; teniente Manuel Pérez, de la Policía Local, Rogelio de la Morena, Enrique Cusell; altos empleados del Consejo Provincial, Luis Betancourt, Tesorero, José Ricardo Labrador, Jefe del Personal; Francisco Bustillo, Jefe de la Sección; José Pulido, Pagador de la Zona Fiscal de Oriente; Luis Prado, Carlos Valdés y Jorge Díaz empleados del Gobierno Provincial; Pedro Alfaro y Antonio Carreño Jefes de Gobernación e Impuestos de este Municipio respectivamente; Plutarco Villalobos, Francisco Cabrera, Presidente y vice de la Delegación de Veteranos; Miguel Delgado, Jefe de la Policía de la Cámara de Representantes; Félix Muñiz, Secretario de la Administración Municipal de Quivicán; los miembros de la Comisión Organizadora doctores José Zarra, Juan Trujillo, Alejo Alderete, Juan Cabricano, Ramiro Neyra, Oscar Valera y otros muchos; el menú servido por el restaurant "Pirates Club" fué excelente. A la hora de los brindis, habló el doctor José Zarranz, ofreciendo homenaje siguiéndole Emilio Sardiñas, Presidente del Comité Ejecutivo del Partido Conservador; hablando después el Alcalde de Quivicán, doctor Lambes Toldra; y el Concejal Juan F. Mora.

Todos los oradores tuvieron frases de elogio para el festejado, haciéndose eco del hermoso ejemplo de cordialidad que ofrecía Guanabacoa con este acto donde se reunían los miembros de todos los partidos políticos, rindiendo homenaje de unión los amigos y convecinos al hombre cuya ejecutoria atrajo hacia su persona la devoción y el respeto de todos, no terminaré sin felicitar calurosamente a los directores y organizadores del homenaje por el brillante éxito, enviando al propio tiempo un cariñoso saludo a Rafael Artola.—**Calzadilla.**

REPUBLICA DE CUBA

SECRETARIA DE SANIDAD Y BENEFICENCIA

BOLETIN SEMANAL EPIDEMIOLOGICO SANITARIO

RESUMEN POR PROVINCIAS DE LOS CASOS REPORTADOS EN LA SEMANA QUE TERMINA EN MARZO 17 DE 1928

Las iniciales que encabezan los casilleros corresponden a las siguientes enfermedades: Fiebre tifoidea, fiebres paratíficas, paludismo, difteria, escarlatina, sarampión, varicela, tétano infantil, fiebre amarilla, Ictero grave (no inmune F. A.), viruela, peste bubónica, meningitis cerebro-espinal, parálisis infantil, cólera asiático, muermo, tifus exantemático.

	F.T.	F.P.	Pal	Dif.	Esc.	Sar.	Var.	T.I.	F.A.	Ic.G.	Vir.	P.B.	M.c-e	P.I.	C.A.	Mo.	T.E.
Pinar del Río	3	1	....	....	....	5	1	....	....	....	....	....	....	....	....	....	....
Habana	13	4	5	1	6	2	19	....	....	....	....	....	....	....	....	....	....
Matanzas	3	....	1	1	....	....	7	....	....	....	....	....	....	....	....	....	....
Santa Clara	7	5	....	....	....	1	2	....	....	....	....	....	....	....	....	....	....
Camagüey	3	....	2	1	....	....	1	....	....	....	....	....	....	....	....	....	....
Oriente	7	2	56	1	....	....	14	....	....	....	....	....	1	....	....	....	....
TOTALES	36	12	64	4	6	8	44	....	....	....	....	....	1	....	....	....	....

CIUDAD DE LA HABANA

POBLACION: 563,000 HABITANTES

PALUDISMO: Casos nuevos 4; altas 2; muertes 0; quedan 5, de los cuales 2 proceden del interior de la República.
FIEBRE TIFOIDEA: Casos nuevos 3; altas 5; muertes 0; quedan 16, de los cuales 9 proceden del interior de la República.
DIFTERIA: Casos nuevos 0; altas 3; muertes 0; quedan 0.
ESCARLATINA: Casos nuevos 6; altas 5; muertes 1; quedan 6.
SARAMPION: Casos nuevos 2; altas 3; muertes 0; quedan 6.
VARICELA: Casos nuevos 16; altas 21; muertes 0; quedan 45.
FIEBRE PARATIFICA: Casos nuevos 1; altas 0; muertes 0; queda 1.

VIBOREÑAS

Nota amorosa.—Llegó la Palomita Mensajera y demostrando su buena información, me trae este mensaje amoroso.

"La señorita Mercedes Figueroa, una de las incomparables flores sonrientes de nuestro admirable jardín viboreño, ha sido pedida en matrimonio por el señor Enrique Castro para su hermano el muy afortunado joven, inteligente ingeniero, Manuel Castro, al padre de Mercedes doctor José Arturo Figuera".

Mi enhorabuena les dedico, deseando consignar cuanto antes la fecha de su enlace.

En sus días.—Un saludo dedico a la joven y muy bella dama Leonila Argomedo, amante esposa del estimado amigo Rodolfo Moreno, a los que me une un antiguo afecto.

Al señor León Torres Izquierdo, con doble motivo por el restablecimiento de su salud.

También saludo al señor Crescencio Alvarado y al amigo Crescencio Saaverio, perteneciente al Cuerpo Consular desde hace muchos años.

Y por último al convecino muy querido Vicente Pineda.

Les deseo el más feliz día.

Club Católico Universitario. — El presidente de este prestigioso Club, mi querido amigo doctor Matías Milla, me informa que el último sábado del presente mes, el día 28, se efectuará una velada y baile en Calzada 10 de Octubre número 418.

Como los católicos-universitarios son nuestros pinos nuevos más valiosos, cuentan para esa fiesta con el concurso de las más distinguidas familias viboreñas que asistirán, galantemente invitadas.

A esta fiesta seguirá otra que consistirá en un gran almuerzo y baile en la pintoresca finca del caro amigo Moisés Montejo, que la ha cedido al doctor Milla.

Club San Carlos.—Un voto de agradabilísima charla con varias "carlistas", me afirma en el augurio que he hecho de que será un gran éxito la fiesta del día 10 de Mayo en la elegante bombonera del "Tosca", a beneficio de la sección de sport.

Están laborando con el mayor entusiasmo y colocando muchos billetes.

Hablaré más extensamente de esta fiesta.

Restablecida.—Con verdadera satisfacción consigno el restablecimiento de la gentil y bella señorita María Rosa Pineda, que ha permanecido durante muchos días padeciendo una molesta dolencia.

Mi enhorabuena le dedico.

Urbano del Castillo.

Acertada designación

El señor Carlos M. Gómez, representante del DIARIO DE LA MARINA en la bella ciudad de Matanzas, ha sido nombrado Director Técnico del importante periódico "El Republicano", de aquella capital.

La designación de nuestro compañero para un cargo tan honroso nos congratula, porque parte de su éxito como periodista nos corresponde: Carlos M. Gómez vino al DIARIO muy joven y aquí hizo su aprendizaje y sus progresos, en siete años de labor diaria y constante.

En la dirección técnica de "El Republicano", periódico que circula preferentemente entre las familias de la distinguida sociedad matancera, Gómez dará pruebas de las relevantes cualidades que lo adornan.

Felicitamos a nuestro querido compañero y extendemos la enhorabuena al señor Ramón Solés, Director-Gerente de "El Republicano" y jefe de la Empresa propietaria del periódico.

"LA DICHOSA"

Compañía Central

OBISPO Y COMPOSTELA

Teléfono A 6770 — Apartado 748

HABANA

En el sorteo de ayer hemos distribuido como siempre grandes premios.

Ahora el número 16319, premiado en $40.000.

Números a la venta en "La Dichosa" y "La Columnata" para el sorteo de abril 30:

108	2013	5335	7313	8713	9713	10508	11124	11553	11933	12812	13222	13645	13947	14888	15413	15833	17047	19719
112	2015	5353	7317	8715	9715	10555	11125	11554	11935	12912	13231	13649	13949	15007	15417	15835	17071	19919
114	2424	5411	7417	8731	9717	10610	11127	11557	11941	13003	13235	13655	13969	15009	15423	15855	17077	20005
125	2525	5454	7515	8735	9743	10611	11129	11575	11944	13005	13241	13666	13977	15012	15424	15914	17115	20015
145	2727	5525	7535	8745	9911	10613	11131	11585	11945	13006	13245	13677	13988	15018	15425	15915	17135	20020
147	2828	5554	7711	8747	9913	10615	11133	11615	11949	13007	13249	13688	14004	15019	15427	15919	17171	21014
151	2929	5611	7713	8748	9915	10710	11145	11619	11955	13019	13255	13715	14012	15023	15428	15925	17177	21021
177	3003	5615	7715	8787	9929	10711	11147	11621	11969	13023	13269	13719	14016	15049	15429	15935	17215	21210
211	3011	5713	7735	8821	10006	10713	11148	11631	11977	13024	13277	13725	14017	15051	15431	15945	17219	22022
213	3013	5726	7744	8823	10014	10715	11151	11633	11988	13027	13288	13731	14019	15051	15435	15955	17233	23023
215	3015	5735	7745	8835	10019	10735	11213	11641	12014	13029	13311	13735	14088	15069	15441	15969	17235	24024
311	3030	5777	7747	8841	10023	10741	11222	11666	12017	13043	13317	13741	14113	15077	15445	15972	17277	25025
315	3113	5813	7749	8845	10025	10777	11235	11713	12019	13045	13319	13715	14115	15088	15455	15972	17315	
413	3535	5815	8000	8849	10031	10810	11240	11719	12030	13049	13323	13749	14119	15113	15469	15977	17317	
414	3712	5825	8004	8858	10042	10811	11245	11723	12113	13051	13325	13755	14313	15117	15508	15988	17417	
415	4015	5835	8005	8866	10054	10813	11313	11725	12114	13054	13337	13769	14315	15119	15519	16013	17515	
511	4040	5858	8007	8877	10055	10818	11315	11733	12115	13057	13355	13788	14368	15131	15527	16014	17517	
611	4141	5913	8011	8923	10113	10835	11317	11735	12117	13077	13369	13811	14433	15135	15529	16016	17715	
613	4343	6011	8018	9009	10135	10845	11331	11741	12119	13088	13377	13815	14435	15141	15531	16017	17747	
615	4413	6013	8041	9012	10151	10849	11345	11744	12211	13112	13388	13818	14445	15145	15535	16019	18008	
715	4415	6015	8045	9017	10155	10888	11413	11745	12213	13114	13414	13827	14449	15149	15569	16033	18011	
811	4435	6023	8047	9019	10210	10910	11414	11749	12215	13115	13415	13831	14469	15155	15598	16035	18013	
813	4488	6025	8048	9023	10211	10911	11415	11751	12228	13116	13433	13835	14477	15169	15611	16045	18017	
815	4588	6113	8117	9029	10213	10913	11418	11755	12235	13119	13435	13841	14488	15177	15613	16068	18019	
818	5025	6114	8118	9035	10215	10915	11433	11788	12311	13121	13445	13845	14511	15188	15617	16069	18118	
911	5031	6535	8119	9111	10235	11002	11435	11817	12313	13123	13455	13847	14515	15211	15635	16088	18218	
913	5033	6565	8181	9113	10251	11003	11445	11819	12315	13125	13469	13848	14533	15223	15711	16111	18315	
915	5041	6767	8188	9115	10310	11004	11455	11821	12408	13127	13488	13849	14535	15225	15713	16115	18318	
919	5045	6969	8218	9117	10311	11006	11508	11823	12411	13133	13511	13855	14545	15231	15715	16116	18418	
999	5050	7013	8488	9119	10313	11020	11514	11825	12412	13141	13545	13869	14549	15325	15717	16161	18518	
1011	5051	7017	8511	9313	10333	11026	11517	11828	12413	13145	13569	13877	14569	15311	15725	16416	18632	
1313	5053	7029	8513	9315	10335	11042	11527	11831	12415	13151	13577	13888	14611	15317	15735	17007	18718	
1414	5088	7031	8515	9419	10345	11043	11528	11833	12444	13155	13588	13911	14614	15319	15745	17011	19015	
1717	5112	7035	8533	9511	10410	11046	11529	11835	12535	13169	13611	13915	14615	15323	15755	17013	19017	
1818	5113	7045	8535	9513	10411	11048	11534	11841	12545	13177	13615	13919	14711	15331	15777	17016	19018	
1870	5135	7055	8541	9515	10413	11054	11542	11845	12611	13188	13617	13923	14714	15333	15811	17019	19111	
1875	5155	7070	8545	9535	10415	11056	11547	11849	12613	13211	13619	13931	14715	15341	15813	17033	19113	
1919	5171	7088	8548	9545	10444	11066	11548	11915	12612	13212	13631	13935	14733	15345	15817	17035	19119	
2002	5225	7115	8549	9555	10445	11105	11549	11919	12711	13217	13634	13941	14777	15377	15818	17044	19419	
2011	5235	7171	8711	9711	10447	11108	11551	11931	12713	13219	13635	13945	14814	15388	15819	17045	19519	

Al recibo de $28.50 por billete, serviremos a cualquier punto de la República el número que se elija; admitiendo en pago billetes premiados, cheque intervenido o giro postal a la orden de COMPAÑIA CENTRAL.

A los revendedores pidan cotización que tenemos precios especiales.

Administramos Colecturías—Compra-venta de Cargaremes.

Absoluta seriedad en todas nuestras operaciones.

3159

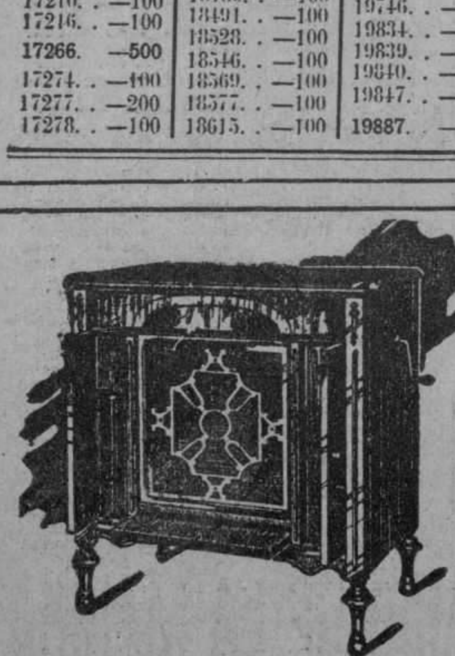

Pianos R. S. Howard y John L. Stowers a Plazos. $50 Entrada y $12 al mes.
Pianos automáticos $60 Entrada y $18 al mes.
Pianos Reproductores Welt Mignon $100 Entrada y $25 al mes.

ULTRAFONICA

Desde $35.00 en adelante.-VENTAS A PLAZOS: $10.00 entrada, $ 10.00 mensuales

DISTRIBUIDOR EXCLUSIVO EN CUBA: JOHN L. STOWERS — SAN RAFAEL No. 29. - Apartado No. 876. Teléfono A- 3962. - Habana — Recuerde que la única legítima es la "ULTRAFONICA" COLUMBIA

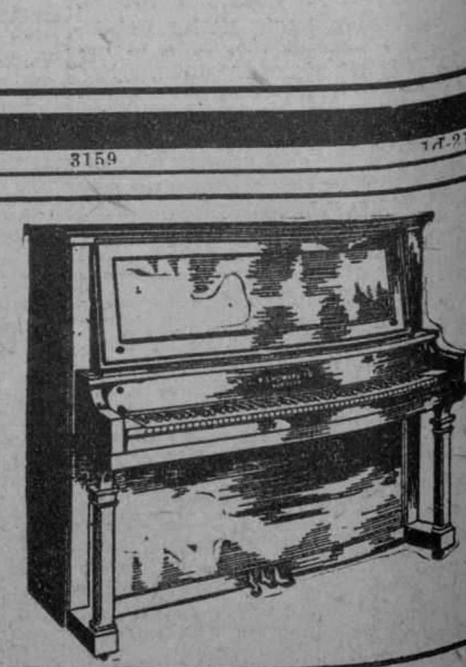

M.E.C.D. 2016

INFORMACION AZUCARERA

MERCADO DE AZUCAR

NUEVA YORK, Abril 20. (UP).— La firmeza del mercado de costo y flete, junto con las noticias informando que habían desaparecido del mercado de refino los azúcares de segunda mano, sirvieron para fortalecer los precios del mercado de futuros en crudos.

Prácticamente ha desaparecido del mercado todo el azúcar libre de derechos en peligro, Puerto Rico ha hecho ofertas a un precio equivalente al de 2 22|33 centavos libra y hubo ausencia de ofertas de Cuba a ese urecio.

Cotizaciones de los crudos en crudos.

Mes	Abre	alto	bajo	Crre.
July	281	282	280	280
Sept.	290	291	290	290
Oct.	294	294	294	294
Dec.	297	208	296	296
Jan	288	288	288	288
March	279	281	279	279
May	268	269	267	267

MERCADO LOCAL DE AZUCAR

En el día de ayer terminaron su zafra los centrales siguientes:

Nazábal, en Sagua la Grande, con una producción de 133.032 sacos y una cuota de 173.032.

Santa Gertrudis, en Banagüises, con una producción de 28.169 sacos y una cuota de 10.000.

Jagüeyal, en Júcaro, con una producción de 303.762 sacos y una cuota de 303.762.

Progreso, en Cárdenas, con una producción de 117.614 sacos y la misma cuota.

Ulacia, en Sagua la Grande, con una producción de 85.555 sacos y la misma cuota.

Andorra, en Artemisa, con una producción de 134.532 sacos y una cuota de 129.532.

Miranda, en Antilla, con una producción de 431.370 sacos y la misma cuota.

Céspedes, en Puerto Tarafa, con una producción de 242.345 sacos y una cuota de 242.364.

Hershey, en Matanzas, con una producción de 321.000 sacos y una cuota de 221.571.

Stewart, en Júcaro, con una producción de 468.569 sacos y la misma cuota.

Bahía Honda, en Bahía Honda, con una producción de 84.898 sacos y la misma cuota.

Habana, en la Habana, con una producción de 64.282 sacos y la misma cuota.

Han terminado de moler 118 centrales, y continúan en actividad 54.

PROMEDIO DE LA COTIZACION OFICIAL DEL PRECIO DEL AZUCAR

Precio promedio oficial, en almacén, alcanzando por la libra de azúcar, de acuerdo con lo dispuesto por el reglamento puesto en vigor por el Decreto Presidencial, número 233 de 14 de Febrero de 1928.

Mes de Abril.

Primera quincena:

Habana	2.22073
Matanzas	2.44307
Cárdenas	2.449765
Sagua	2.448226
Manzanillo	2.422074
Cienfuegos	2.449766

Sostenido abrió ayer el mercado de azúcares crudos en New York, cotizándose de 2 21|32 a 2 11|16 centavos libra costo y flete.

Se anunciaron durante el día las siguientes ventas:

20.000 sacos de Cuba a 2 3|4 centavos libre costo y flete, embarque de Mayo a Czarmikow Rivuda y Ca.

14.000 sacos de Filipinas a 4.43 centavos libre costo, y flete, en puerto de New York y próximo arribo a la American Sugar Co.

En la Bolsa de Azúcares futuros se vendieron ayer 31.600 toneladas.

Las existencias de azúcares en los almacenes afianzados de New York ascendían en el día de ayer a 2.091.899 sacos.

Carta de apertura:

NUEVA YORK, Abril 20. Mendoza y Cia. El mercado azucarero adquirió mejor tono debido al sentir más optimista retratado por los cables de Europa y lo muy limitadas que son las ofertas de azúcares libres de derechos. Aunque los refinadores no están dispuestos a contratar tonelaje por encima de 4.40 lo cierto es que no hay nada ofrecido. Los refinadores mantienen, firmes sus cotizaciones y a menos que se ofrezca al consumo azúcar refinado en almacén, el mercado en general deberá mejorar.

CARTA DE CIERRE

NUEVA YORK, Abril 20. Mendoza y Cia.—En espera de los acontecimientos que se avecinan para el lunes, primer día de notificación de las entregas de Mayo, el mercado de azúcar estuvo muerto, pero razonablemente sostenido. Tal vez los refinadores crean conveniente limpiar los lotes, de azúcar libre de derecho que aún hay disponibles, quedando así en disposición de subir los tipos del refinado. En nuestra opinión la perspectiva sigue siendo favorable al alza.

MERCADO DE LONDRES

Quieto abrió ayer el mercado de azúcar en Londres, habiéndose anunciado ventas de azúcares para embarque de Mayo a la paridad de 2.59 centavos libra libre a bordo, y para embarque de Junio a 2.62 centavos libra libre a bordo.

El señor F. O. Licht, experto azucarero, alemán, dice que el tiempo es muy desfavorable en Alemania, habiendo sido casi paralizados los trabajos en el campo.

Avisan de París que el tiempo es desfavorable para las siembras.

BOLSA DE NEW YORK

FERROCARRILES

Atch Top. Santa Fe	190¾
Atl. Coast Line	—
Baltimore Ohio	114
Bangor Aroostook R. R.	—
Chesapeake Ohio	195¼
Chi. Gt. West com.	—
Chi. Gt. West pref.	25
Chi. N. W.	84½
Chi Mil San Paul com.	36¼
Chi. Mil San Paul prf.	47¼
C. Rock I. P.	112⅝
Delawar Hudson	191¾
Del; Lack West.	—
Erie	55⅞
Erie pref.	—
Gulf Mobile	—
Great Northern	100¼
Kansas City Southern	55½
Lehigh Valley	101½
Louisville Nash	—
Mo. Kan Tex. com.	36⅛
Mo. Pac. com.	50⅛
Mo. Pac. pref.	111
N. Y. Central	175⅝
N. Y. N. H. H.	61⅞
Nickle Plate	134
Norfolk Western	—
Northern Pacific	98
Pensylvannia	68⅝
Pere Marquete	139
Pitts W. Va.	—
Reading	108½
St. Louis S. Francisco	117
St. Louis Southwestern	82½
Seaboad ar Line com.	18¼
Seaboad ar Line pref.	24
Southern Pacific	120¼
Southern Railway	147¼
Texas Pac	—
Union Pacific	194½
Wabash com.	76
Western Maryland com	46

EQUIPOS

American Car Fou.	—
American Locomotive	106¾
Baldwin Locomotive	—
Gen Rail Sig.	88¼
Pullman Company	85
Lima Locomotive	58½
Pressed Steel Car	—
N. Y. Air Brake	—
Westinghouse Air Brake	—

MOTORES

G. H. R.	34½
Chryler	70⅜
Dodge Motors cm.	19⅞
Dodge Motors prefd.	70½
General Motor New.	188
Hudson Motor Co.	83¾
Mack Trucks	85
Nash	85¼
Packard Motors	67⅜
Pierce Arrow com.	13
Studebaker Corp.	64⅜
White	35⅝
Willy-Over	27
Yellow Truck	36

ACCESORIOS

Am. Bosch Mag.	25⅛
Briggs Mfg. Co.	28⅝
Eaton Axle S.	—
Gabriel Snubber A.	—
Spicer Mfg. Co.	—
Stewart Warner	91
Timken Roller	125⅜

GOMA

Ajax	10½
Fish Tire	15½
Goodrich	86
Lee Rubber Tire	—
Kelly Springfield Tire	21⅞
U. S. Rubber	44⅝

ACEROS

Am. Steel Fou.	62½
Bethlehem Steel	61¼
Colo F. I.	73¼
Crucible Steel	86½
Gulf States	62¼
Inland Steel	—
Philadelphia Coal Iron	30⅜
Republic Iron Steel	60
U. S. Steel	145¼
Vanadium	81½
Youngstown	90⅛

PETROLEOS

Atlantic Ref.	125
Barnsdall A.	24½
California Petrol	29¾
General Asphalt	86⅝
Hoston Oil	151
Independent Oil Gas	28¾
Louisania Oil	15½
Lago Oil	33½
Marland Oil	41⅜
Mid Cont. Pet.	—
Pan American "B"	48¾
Phillips Peroleum	42½
Pure Oil	24½
Shell-Unión Oil	27½
Sims Petroleum	22¾
Sinclair Oil Corp.	26⅞
So. Cal. Edison	46½
Skelly Oil	31¼
S. O. Calif.	59⅞
Stdard Oil (of New Jersey)	43⅞
Texas Co.	59¼
Texas Pac. Lan.	27
Tex Pac. C.	14½
Union Oil Cal.	53½

SERVICIOS PUBLICOS

Amerncan Forn Pow.	29⅛
American Tel Tel.	180⅝
Am. Water Works	62
Columbia Gas	100¾
Consolidated Gas	15½
Elec. Light Pow.	41
Internt' Tel Tel	158
Interboro R. T.	58⅞
National Power Light	31¼
North American	67½
Pub. Ser N. J.	53½
Standard Gas Elec.	67¾
United Light "A"	32⅞

AZUCAR Y FERROCARRILES CUBANOS

American Bett Sugar	—
American Sugar Ref.	69½
Cuban Cane Sugar com.	7¼
Cuban Cane Sugar pref.	26
Cuban American Sugar	21⅛
Cuba Company	22⅛
Consolidatec R. R. of Cuba	70
Gt. West Sug.	32¾
Punta Alegre	29⅜
Puerto Rico Sugar	39⅜

Colegio de Corredores y Notarios comerciales de la Habana

COTIZACION OFICIAL DEL DIA 20 DE ABRIL DE 1928

	Tipos.	
S/E. Unidos cable	3/32	Pr.
S/E. Unidos vista	1/16	Pr.
Londres cable	4.88¾	
Londres vista	4.88¼	
Londres 60 d/v.	—	
París cable	3.94½	
París vista	3.93½	
Bruselas vista	13.96	
España cable	16.80	
España vista	16.78	
Italia vista	5.28	
Zurich vista	19.28	
Hong-Kong vista	49.99	
Amsterdam vista	40.33	
Copenhague vista	—	
Christiania vista	—	
Estocolmo vista	—	
Montreal vista	—	
Berlín vista	—	

Notarios de turno:

Para cambios: Miguel Melgares.

Para intervenir en la cotización oficial de la Bolsa de la Habana: Rafael Gómez Romagosa y Raúl E. Argüelles.

Vto. Bno.: Antonio Arocha, Síndico-Presidente. — Eugenio E. Caragol. Secretario Contador.

Mercado de Algodón

Al cerrar ayer el mercado de New York se cotizaba el algodón a los siguientes precios:

	Cierre
Mayo	19.94
Julio	19.77
Octubre	19.62
Diciembre	19.52
Enero (1928)	19.45
Marzo (1929)	19.48

PESETA

SE COTIZO A RAZON DE
5 PESETAS
95.71
DOLLAR

FRANCO

SE COTIZO A RAZON DE
25 FRANCOS
38 CENTIMOS
DOLLAR

BOLSA DE N. YORK

ACCIONES
3,850,000
BONOS
20,392,000
CHEQUES
1,335,000,000

TABACO

El movimiento alrededor de las quintas y segundas de que dimos cuenta en nuestras notas anteriores, diríase que continúa, si no en forma muy favorable para todos los tenedores, si cual acción que puede repercutir en sentido conveniente para los que no han vendido aún.

La misma firma que anteayer compró ciento sesentiún tercios de las dos mencionadas clases, volvió ayer al mercado para comprar y registrar ciento setentisiete tercios en los almacenes de Godínez y Hermano.

También compraron ayer, registrándolos durante la mañana, en los almacenes de Pablo L. Pérez y Compañía, sesentiseis tercios de las susodichas clases, los aludidos exportadores Menéndez y Compañía.

Otra operación se ultimó a base, también, de clases limpias de la procedencia que nos ocupa: sesentitrés tercios de segundas que vendió Manuel García Pulido a H. Duys y Compañía.

—Gonzalo Cañaveral compró y registró sesentiseis tercios de manchados de Remedios, en los almacenes de Leslie Pantiné Hijo y Ramón Ruisánchez.

—Dos lotes de puntillas, de no menos de veinte tercios cada uno, compraron y registraron Cabañas y Compañía en los almacenes de Manuel A. Suárez y Compañía y Constantino González y Compañía.

LA RAMA QUE ENTRO AYER

Por el patio de los ferrocarriles entraron ayer las siguientes partidas de tabaco en rama:

De Cumanayagua, para I. Kaffenburgh e Hijos, 108 tercios.

De Camajuaní, para la Compañía de Abraham Haas, 99 pacas.

De Cumanayagua, para I. Kaffenburgh e Hijos, 108 tercios.

De Camajuaní, para la Compañía Abraham Haas, otra casilla con 118 pacas.

DE LA NUEVA COSECHA

Nueva relación de las siembras y cortes hechos en fincas de esta provincia, tenemos delante.

Pablo Pérez, del afamado barrio El Tumbadero, sembró medio millón de posturas y cortó nueve mil matules de capas.

Gil Rodríguez, en la finca "Navarro", de la zona de Alquízar, deshojó dos mil cuatrocientos matules de capas.

En la misma zona de Alquízar, los hermanos Cabrera cortaron setecientos cincuenta matules en su finca "Nuestra Señora de Regla".

Jerónimo López cortó dos mil quinientos matules de capas en la finca denominada "Súñiga".

En "La Pepilla", de Güira de Melena, don Luis Martínez sembró 375 mil posturas y deshojó 7.500 matules de centros.

Veinticinco mil cortó Hilario Cabrera en el Tumbadero, donde había sembrado un millón seiscientas mil matas.

Y Víctor Ortega cortó mil cuatrocientos matules en "La Reserva".

Información Ganadera

La venta en pié. El mercado cotiza los siguientes precios:

Vacuno de 5½ a 6 centavos.

Cerdos del país a 10 centavos, y americanos de 11½ a 13 centavos.

Lanar de 9 a 9½ centavos.

Matadero de Luyanó. Las reses beneficiadas en este Matadero se cotizan a los siguientes precios:

Vacuno de 18 a 20 centavos.

Cerdos del país de 38 a 40 centavos, y americanos de 38 a 44 centavos.

Lanar de 45 a 55 centavos.

Reses sacrificadas en este Matadero: Vacuno 173; Cerdos 100; Lanar 50.

Matadero Industrial. Las reses beneficiadas en este Matadero se cotizan a los siguientes precios:

Vacuno de 18 a 20 centavos.

Cerdos del país de 38 a 40 centavos, y americanos de 38 a 44 centavos.

Lanar de 45 a 55 centavos.

Reses sacrificadas en este Matadero: Vacuno 315; Cerdos 170; Lanar 50.

Abril 20 de 1928.

MERCADO LOCAL DE CAMBIOS

Más floja actuó la libra esterlina.

Cerró sostenida la peseta española.

Quieto el cambio sobre New York.

No se efectuaron operaciones entre Bancos y Banqueros.

Hubo oferta de venta de pesetas por cable para entrega a 30 días 16.82.

Cotizaciones	Valor
Londres cable	4.88-11/16
New York vista	5/64 Pº
New York cable	1/10 Pº
Londres vista	4.88- 5/16
Paris cable	3.95
Paris vista	3.94
Madrid cable	15.80
Madrid vista	16.79
Hamburgo cable	23.94
Hamburgo vista	23.92
Italia cable	5.30
Italia vista	5.29
Zurich cable	19.30
Zurich vista	19.29
Bruselas cable	14.00
Bruselas vista	13.98
Toronto cable	3/32 Pº
Toronto vista	1/16 Pº
Hong Kong cable	50.20
Hong Kong vista	50.05
Amsterdam cable	40.36
Amsterdam vista	40.34

MERCADO DE NEW YORK

MERCADO DE CAFE

NUEVA YORK, Abril 20. (UP). —Las noticias de hoy carecieron de elementos alcistas. Los cablegramas del continente anunciaban precios más bajos. Santos abrió sin acmbio y Río desde 75 puntos más bajo a 25 más alto.

El mercado de futuros abrió desde 2 puntos alto a 4 más bajo.

Cotizaciones de los futuros:

Mes	Abre	alto	bajo	Crre.
July	1443	1443	1426	1431
Sept.	1427	1425	1405	1415
Dec.	1404	1404	1395	1395
March	1380	1382	1372	1372
May	1443	1444	1427	1431

MERCADO DE ACCIONES

NUEVA YORK, Abril 20. (UP).— El notable poder recuperativo del mercado de valores se puso hoy de manifiesto, cuando frente a la más dura prueba del año, y a pesar del alza del redescuento en Chicago y Boston y el aumento de los préstamos a los corredores de $134.000.000, las ventas del día establecieron un nuevo record alto, pasando de los 4.000.000.

Solamente dos divisas sufrieron realmente importantes bajas, que fueron Hudson y Radio Corporation. Esta última bajó más de 14 1|2 puntos, desde 185 1|2 a 172, cerrando a esta última cifra con baja neta de 10 1|2 puntos.

Comenzó la sesión con baja en la mayoría de las divisas causadas por la acumulación de órdenes de venta durante la noche.

BOLSA DE LA HABANA

COTIZACION OFICIAL DEL DIA 20 DE ABRIL

	Comp.	Vend.
Bonos y Obligaciones.		
República de Cuba 1904 Speyer	102	106
República de Cuba 1905 Deuda Interior	100¼	—
República de Cuba 109 4½	98	—
República de Cuba 1994 Morgan	103¾	—
República de Cuba 1917 Puertos 5%	100½	—
República de Cuba 1923 5½	104⅝	105
Ayuntamiento Habana; 1ª hip.	104	—
Ayuntamiento Habana; 2ª hipoteca	104½	—
Banco Territorial	88	96
Calzado	—	—
Cerveza	104	108
Ciego de Avila	—	—
Cienfuegos	—	—
Curtidora	—	—
Gibara	—	—
Gas	110	120
Havana Electric (Consolidados)	83	90
Manufactura	47	—
Matadero	65	—
Nueva Fábrica de Hielo (bonos)	101	105
Noroeste F. C.	—	—
Papelera Serie A.	101½	106
Papelera serie B.	60	80
Teléfono	95	—
Unidos	81	—
Urbanizadora	—	—
Edificio La Metropolitana S. A.	98	104
Jarcia Matanzas	98	102
Iron Beer (Obligaciones no hipotecadas)	78	101½
BONOS: Empréstito seriado de la República de Cuba, Morgan 5½ por 100, 1927:		
Serie A; 1928	100	—
Serie B; 1929	100	—
Serie C; 1930	100	—
Serie D; 1931	100¼	—
Serie E; 1932	100½	—
Serie F; 1933	100½	—
Serie G; 1934	100¾	—
Serie H; 1935	101	—
Serie I; 1936	101¼	—
Serie J; 1927	102	—
ACCIONES:		
Banco Agrícola	—	—
Banco Territorial	36	—
Banco Territorial genef.	3	—
Cervecera ex-div.	340	—
Ciego de Avila	—	—
Cienfuegos Acueducto	—	—
Constructora, pref.	—	—
Constructora, com.	—	—
Cuban Cane pref.	—	—
Cuban Cane com.	—	—
Cuba R. R.	—	—
Cuban Central pref.	—	—
Cuban Central com.	—	—
Cuban Tire pref.	—	—
Curtidora	—	—
Gibara	—	—
Industrial Cuba	—	—
Havana E. Railway Co. pref.	66	68
Havana E. Railway Co.	10⅝	12⅞
Jarcia pref Exdvº.	96	98
Jarcia com.	20	21½
Liorera om.	4¾	5
Lonja pref.	100	—
Lonja com.	100	—
Manufacturera pref.	3	7
Manufacturera com.	1	3
Matadero	—	—
Naviera pref. Exdivº.	58	67
Naviera com.	9½	1
Nueva Fábrica de Hielo	430	—
Perfumería pref.	—	—
Perfumería com.	—	—
Pesca pref.	107	—
Pesca com.	25	—
Préstamos	—	—
Santiago	—	—
Sancti Spíritus	—	—
Teléfono pref.	112⅝	114⅛
Teléfono com.	125	—
Tel. Ins.	159	162
Trust	—	—
Unidos	57	58½
Union Oil	—	—
Urbanizadora pref.	—	—
Urbanizadora com.	—	—
Metropolitan Auto	—	—
Fibras y Jarcia	55½	—
Fibras y Jarcia (sindicadas)	56½	—
Ferrocarriles Consolidados de Cuba, pref.	70	71½

Mercado de Cambios

Nueva York, Abril 20. (U.P.):

INGLATERRA: Libra esterlina. Par 4.86.6.
Vista . . . 4.87 ⅞
Cable . . . 4.88 ¼

ESPAÑA: Par 19.3 centavos por peseta.
Vista . . . 16.77
Cable . . . 16.78

FRANCIA: Par 19.3 centavos por franco.
Vista . . . 3.93 ½
Cable . . . 3.93 ¾

BELGICA: Belga (nueva moneda). Par 13.88.
Vista . . . 13.96
Cable . . . 13.96 ½

SUIZA: Par 19.3 por franco.
Vista . . . 19.27
Cable . . . 19.27 ½

ALEMANIA: Par 23.88 centavos por marco.
Vista . . . 23.91
Cable . . . 23.92

ITALIA: Par 19.3 centavos por lira.
Vista . . . 5.26 ¾
Cable . . . 5.27 ¼

AUSTRIA: Par 14.07 centavos por chelín.
Vista . . . 14.125

HUNGRIA:
Vista . . . 17.45
Cable . . . 17.50

PORTUGAL:
Cable . . . 4.30
Vista . . . 4.35

DINAMARCA: Par 26.8 centavos por corona.
Vista . . . 26.82
Cable . . . 26.83

SUECIA: Par 19.3 centavos por corona.
Vista . . . 26.84
Cable . . . 26.85

HOLANDA: Par 40.42 centavos por florín.
Vista . . . 40.29 ½
Cable . . . 40.31 ½

GRECIA: Par 1.93 por dracma.
Vista . . . 1.31
Cable . . . 1.32 ¼

NORUEGA: Par 26.8 centavos por corona.
Vista . . . 26.75
Cable . . . 26.76

CHECOESLOVAQUIA: Par 29.3 cts. por dinar.
Vista . . . 2.96 ½

YUGOESLAVIA:
Vista . . . 1.76 ¼

RUMANIA: Par 19.3 centavos por lei.
Vista . . . 0.63

POLONIA: Par 19.3 centavos por zloty.
Vista . . . 11.25

FINLANDIA:
Vista . . . 2.52 ½

JAPON: Par 40.3 centavos por yen.
Vista . . . 47.68
Cable . . . 47.74

CHINA: Par 79.278 por tael.
Vista . . . 63.38
Cable . . . 63.44

INDIA INGLESA:
Vista . . . 36.58
Cable . . . 36.65

ARGENTINA: Par 40.42 centavos por peso.
Vista . . . 42.80

BRASIL: Par 32.40 centavos por mil reis.
Vista . . . 12.06

CANADA: Par 100 cts. por dollar.
Vista . . . 100.01

PERU:
Vista . . . 3.99

URUGUAY:
Vista . . . 103.75

CHILE:
Vista . . . 12.25

COLOMBIA:
Vista . . . 97.80

VENEZUELA:
Vista . . . 12.29

MEXICO:
Vista . . . 48.90

PLATA EN BARRAS

Nueva York, Abril 20. (U.P.).:

La plata en barras se cotizó hoy en este mercado a 57⅜.

Clearing-House

Las compensaciones efectuadas ayer entre los Bancos asociados al Clearing House de la Habana ascendieron a la cantidad de $3.584,470-12.

NUEVA FABRICA DE HIELO, S. A.

PROPIETARIA DE LAS FABRICAS DE CERVEZA Y HIELO

La Tropical y Tívoli

Secretaría

JUNTA GENERAL DE ACCIONISTAS

SEGUNDA PARTE DE LA SESION ORDINARIA

De orden del señor Presidente y conforme al artículo 7 del Reglamento, cito a los señores accionistas para que se sirvan concurrir a las DOS DE LA TARDE del próximo domingo 22 del actual mes, a la SEGUNDA PARTE de la SESION ORDINARIA de la JUNTA GENERAL que se efectuará, de acuerdo con los artículos 16 de los Estatutos y 13 del Reglamento, en la casa números 106 y 108 de la calle de Aguiar, edificio del Banco de los señores N. Gelats y Compañía.

En dicha sesión se tratará:

Primero: Del dictamen de la COMISION DE GLOSA DE CUENTAS que será leído; y

Segundo: De la elección de las personas a que se refiere el artículo 16 del Relamento, por renovación parcial de la Junta Directiva.

Habana, 10 de Abril de 1928.

El Secretario,

Cristóbal BIDEGARAY

2926 10 d 12

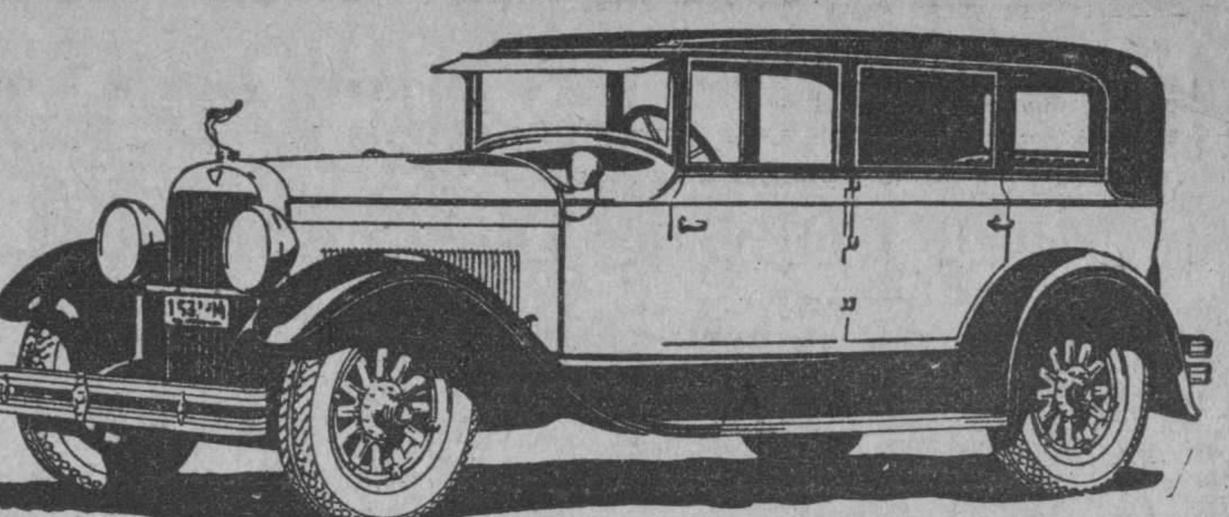

PARIS LANZA LA MODA EN EL VESTIR

HUDSON

LANZA LA MODA EN AUTOMOVILES

Sus líneas reflejan una nueva belleza.
Su mecánica un nuevo progreso.

HUDSON MOTOR CAR CO. DETROIT MICH. U.S.A.

J. ULLOA Y Cía.

P. Martí 3, 5 y 7 Tel. M-7777

d-23-28

MERCADO LOCAL DE VALORES

Rigió ayer el mercado local de valores encalmado, sin que durante el día se efectuara operación alguna en pizarra.

Los bonos y obligaciones actuaron con firmeza y las accionens irregulares.

En la tarde del día de hoy se reunirán los tenedores de bonos de la Corporación de Calzado, para celebrar un cambio de impresiones. En la expresada reunión se tratarán asuntos relacionados con la futura marcha de esa compañía.

Continúa animado y activo, el papel de la Compañía Telefónica Española, notándose interés por el mismo, por parte del público. La mencionada Compañía está bajo la dirección de la Internacional Telephone and Telegraph Corporation.

Se cotizan exdividendo de 1 3|4 por ciento las acciones preferidas y preferentes de la Havana Electric Utilities. Dicho dividendo lo empezará a pagar la Compañía el día 15 del próximo mes de Mayo.

Con alguna irregularidad actuaron los valores de los Ferrocarriles Unidos.

Probablemente el próximo jueves celebren una reunión los directores de la Compañía de los Ferrocarriles Unidos de la Habana.

Las acciones preferidas de los Ferrocarriles Consolidados de Cuba, mejoran sus tipos, cotizándose en la pizarra oficial de 70 a 71 1|2.

Las acciones comunes de la Cuban Company rigen irregular.

Abrieron más firmes las acciones de la Internacional de Teléfonos, que cerraron con tono flojo.

Las preferidas de la Cuban Telephone continúan con tono firme.

Sostenidas las acciones de la Havana Electric Railway; Havana Electric Utilities y Cuba Cane.

Las acciones de la Naviera actuaron flojas.

Firmes los valores industriales, excepción de las acciones comunes de la Compañía de Jarcia de Matanzas que actuaron con tono de flojedad.

Actúa con precios firmes los bonos y obligaciones, especialmente los de Cuba.

Cerró el mercado quieto.

Mercado de Víveres

Nueva York, Abril 20. (U.P.):

En este mercado se cotizaron ayer los siguientes artículos:

Trigo duro de invierno: 1.76½.

Trigo rojo de invierno: Sin cotizar.

Maiz número 2 amarillo: 1.28⅛.

Centeno para exportar: 1.44¾.

Avena blanca: 78¼.

Heno número 1: 23.00.

Harina: de 9.00 a 9.70.

Aceite oliva, galón 0.50 a 2.10.

Aceite barril: a 2.05.

Aceite semilla de algodón: 10.00 a 10.30.

Afrecho: 43.50.

Papas Long Island: de 2.25 a 5.75. 11⅝; en latas, 12.00.

Arroz Fancy: de 7.50 a 8.00.

Frijoles colorados a 9.00.

SUFRIO LESIONES

Un arrollado.— En el centro de socorros, fué asistido de una herida contusa en la región deloitea derecha José Pérez Camino, vecino de Zenea 73, las que sufrió al ser alcanzado por el ómnibus de la Precisa, 40467 que manejaba Francisco Valdés Ramos, vecino del Caserío Luyanó, cuando transitaba por Zenea y San Nicolás.

LONJA DEL COMERCIO DE LA HABANA

Cotización oficial para ventas al por mayor y al contado.
20 DE ABRIL

ACEITE:	
Oliva, lata 23 libras qq.	20.00
Semilla de algodón, caja	13.00
AFRECHO:	
Fino harinoso, qq.	3.50
AJOS:	
Capadres morados	0.50
Capadres bañolas: 32 mancuernas de 0.45 . . . a	0.50
Primera, 45 mancuernas	0.22
Chilenos	—
Murcianos	—
ARROZ:	
Canilla viejo, quintal	5.75
Saigon largo núm. 1, qq.	4.10
Semilla S. Q., quintal	4.00
Siam Garden núm. 1, qq.	4.70
Siam Garden, extra, 5 por 100 quintal	5.40
Siam Garden extra 10 por 100 quintal	5.00
Siam brilloso, quintal, de 5 a	6.00
Valencia legítimo, qq.	5.00
Americano Partido, qq de 3.40 a	5.00
AVENA:	
Blanca, quintal	3.25
AZUCAR:	
Refino 1ª, quintal	4.15
Turbinado Providencia, qq.	3.75
Turbinado corriente, qq.	3.65
Centrífuga corriente, qq.	—
BACALAO:	
Noruega, caja	12.50
Escocia, caja	—
Aleta negra, caja	—
Alaska, caja	10.50
BONITO Y ATUN:	
Caja de 15.00 a	24.00
CAFE:	
Puerto Rico, qq. de 40.00 a	48.00
País, qq. de 28.00 . . . a	36.00
Centroamérica, qq., de 31 a	40.00
Brasil, qq. . . . a	32.00
CALAMARES:	
Caja de 9.00 . . . a	15.00
CEBOLLAS:	
Medios huacales	—
En huacales, Gallegas	—
En huacales A. B.	—
En medios huacales gallegas	—
En huacales Isleñas	—
En sacos, americanas	4.25
Del país, qq.	—
Egipcias, saco	—
Chilenas	—
CHICHAROS:	
Quintal	6.50
FIDEOS:	
País, quintal	8.00
FRIJOLES:	
Negros país, quintal	5.00
Negros orilla, quintal	—
Negros arribeños, quintal	—
Colorados largos país, quintal	8.00
Colorados chicos, qq.	7.00
Rayados largos, qq.	6.50
Rosados California, qq.	7.00
Carita, quintal	—
Blancos medianos, quintal	6.25
qq. de 7.00 . . . a	9.00
Blancos marrows, Chile	—
Blancos marrows americanos	—
GARBANZOS:	
Gordos sin cribar, quintal	8.00
HARINA:	
De trigo según marca, saco de 9.00 . . . a	11.00
De maiz, quintal de 4.00 a	4.50
HENO:	
Americano, qq.	2.50
JAMON:	
Paleta, qq. de 17.00 . . . a	22.00
Pierna, qq., de 29.50 . . . a	34.00
MANTECA:	
Primera refinada en tercerolas, quintal	16.50
Menos refinada, quintal	16.25
Compuesta, quintal	15.00
MANTEQUILLA:	
Danesa, latas de media libra qq. de 63.00 . . . a	74.00
Asturiana, latas de 4 libras, qq. de 40.00 . . . a	60.00
MAIZ:	
Argentino colorado, qq.	3.25
Argentino pálido, qq.	—
Americano, quintal	3.10
Dominicano, quintal	—
Del país, quintal, de 3.00 . . a	5.00
PAPAS:	
En barriles Virginia	—
En sacos, americanas	—
En sacos, del país	4.00
Príncipe Eduardo, sacos de 180 libras	—
Idem idem en sacos de 90 libras	2.75
PIMIENTOS:	
Españoles, ¼ caja	9.00
QUESO:	
Patagrás, crema entera quintal de 32.00 . . . a	34.00
Patagrás, media crema qq.	—
SAL:	
Molida, saco	2.50
Espuma, saco	1.50
SARDINAS:	
Espadín Club 30 m/m caja de 7.00 . . . a	—
Espadín, planas 18 m/m, caja	—
TASAJO:	
Surtido, quintal	19.50
Pierna, quintal	22.00
TOCINO:	
Barriga, quintal	18.00
TOMATES:	
Españoles ¼ natural, caja	6.50
Puré en ¼, caja	6.00
Puré	4.50
Natural americano un kilo	4.50

MERCADO DE BONOS

VALORES CUBANOS

Nueva York, Abril 20. (U.P.):

	Cierre.
Cuba 5 ½s '53	103
Cuba rr 5s. '52	100

BONOS DE LA LIBERTAD

New York, Abril 20. (U.P.):

	Alto	Bajo	Cierre
3 ½s.	101.10	101.4	101.8
1st 4 ¼s.	102.10	102	102
3rd 4 ¼s.	100.10	100.7	100.10
4th 4 ¼s.	102.30	102.25	102.28
Tesorero.			
3 ⅜s.	102.2	102.1	102.2
4 ¼s.	114.27	114.20	114.27
4s.	110	110	110

BONOS INTERNACIONALES

Nueva York, Abril 20. (U.P.).:

	Alto	Bajo	Cierre
Burdois 6s '34.	100½	100½	100½
Lyons 6s. '34.	—	—	100½
Marseilles C 6s '34.	100¾	100½	100½
Germany 7 s. '49.	107½	107	107
Italy K. '51.	99⅜	99⅜	99⅝
France 7s. '49.	108⅝	108⅛	108⅝
Argentina 6 s. '57.	99¼	99	99⅛
Slovak Rep. 6s. '51.	111¼	111	111

BOLSA DE PARIS

París, Abril 20. (U.P.):

Renta Francesa 3 por 100	67.25
Renta Francesa 5 por 100	86.50

BOLSA DE LONDRES

Londres, Abril 20. (U.P.).:

F. C. Unidos de la Habana	8½

Nueva York, Abril 20. (U.P.):

	Demanda	Oferta
Amn. cig.	158	163
Amn. cig. pf.	100	—
Un Tob Wi.	30	31
Union Tob A.	83	88
Young Ts.	110	115

Frutos que no pudieron ser embarcados

El señor José Santer, vecino de Avenida del Brasil número 24, solicitó del Departamento de Sanidad Vegetal de la Secretaría de Agricultura, Comercio y Trabajo, le fueran inspeccionados sesenta huacales de piñas y cuarenta de toronjas, con el propósito de embarcarlos con destino al puerto de Vigo, España.

De los referidos huacales solamente pudo embarcar el referido señor Santes, 20 huacales de piñas, por no tener cabida los restantes en el vapor que próximamente zarpará con destino al citado puerto de Vigo, por lo que únicamente se le expidieron veinte certificados.

M.E.C.D. 2016

UNA GRANADA DE MANO BASTARIA PARA DESTRUIR TODAS LAS ESGUADRAS DEL MUNDO

POR MEDIO DEL RADIO, SIEMPRE CALIENTE, SE RESUELVE EL PROBLEMA DEL MOVIMIENTO CONTINUO

LA INSTITUCION HISPANO-CUBANA DE CULTURA ESCRIBIO AYER OTRA PAGINA DE GLORIA EN SU HISTORIA

El eminente químico español doctor Casares Gil, catedrático de la Universidad Central de Madrid, pronunció en la citada Institución una notable conferencia de divulgación

LA HIPOTESIS DE LA DIVISIBILIDAD DE LOS ATOMOS Y LA NOVISIMA TEORIA DE LOS CUANTA

El sonido, las vibraciones del aire, las corrientes de agua, la electricidad, la luz Neón y la teoría electrónica, explicados ayer de modo admirable por el ilustre profesor

Una nueva página ha escrito en el libro de triunfos de la Institución Hispano Cubana de Cultura. José Casares Gil, el notabilísimo químico español, catedrático — en la Universidad Central de Madrid — de esa rama de la ciencia moderna que ha revolucionado el campo inmenso de las concepciones filosóficas y naturales, regaló ayer tarde al auditorio siempre selecto de la Institución, el conocimiento diáfano y preciso de las novísimas teorías científicas que hoy preocupan a químicos y físicos que ven rodar por el suelo las leyes, hipótesis y teorías que fueron consideradas como definitivas. El doctor Casares Gil — que atribuye a sus cuarenta años de profesor el dominio absoluto de la genuina pedagogía — descendió acertadamente del escaño supremo de sus profundos conocimientos para colocarse a la altura del público que le escuchaba.

LA QUIMICA HASTA EL SIGLO XIX Y LA CONCEPCION DEL ATOMO

En la última conferencia — dijo — hablé sobre lo que obtuvo la química hasta el siglo XIX y llegamos a la conclusión de que todos los cuerpos que existen en la naturaleza están constituídos por un número corto de cuerpos simples.

Todos los químicos extraen de la sal común o cloruro de sodio dos cuerpos distintos, de propiedades diferentes a la sal: un gas de color amarillo verdoso, de olor desagradable, que produce asfixia, y un cuerpo blanco, un metal, que tiene propiedades muy curiosas, que descompone el agua. Esos dos cuerpos de propiedades tan disímiles al unirse dan origen a la sal común que todos conocen.

Los químicos han llegado a la conclusión de que esas uniones o combinaciones no se efectúan como quiera, sino que responden a determinadas leyes.

Sabemos que todos los cuerpos — con arreglo a una hipótesis existente — están constituídos por partículas infinitamente pequeñas, llamadas átomos; pero esto no deja de ser una hipótesis. Si le preguntamos a un químico eminente si los cuerpos están constituídos por átomos nos responderá afirmativamente, mas si le preguntamos si los ha visto, si son redondos o triangulares, no nos sabrá responder. Sólo sabe que existen, por hipótesis, y que se agrupan unos alrededor de los otros. La divisibilidad de los átomos es un gran problema. Hasta el siglo XIX se consideraban indivisibles. Hoy existe una hipótesis, la de los electrones y protones, con arreglo a la teoría de los Cuanta. Vamos a demostrar que esas especulaciones de los químicos tienen su base científica.

QUE ES LA ELECTRICIDAD

Yo que he tratado de estudiar la química y estuve por muchos años sin saber qué era la electricidad. Esta se presenta bajo distintas formas. Cuando un tranvía se detiene o la luz se apaga decimos que se ha parado la corriente. Luego hay una electricidad en forma de corriente. Vosotros conoceis el radio. Sabeis que el sonido está formado por vibraciones del aire, que las vibraciones llegan a vuestros oídos, impresionan el tímpano; pasan al nervio auditivo y producen la sensación de sonido en el cerebro. El aire trasmite las vibraciones de una capa a la otra, lo mismo que las olas no arrastran el mar, sino trasmiten el movimiento ondulatorio. También habeis visto una corriente de agua atravesar un tubo. Ahora bien, la corriente eléctrica se manifiesta como las vibraciones del aire o como la corriente del agua? Permitidme que hable de estos fenómenos.

Quien haya seguido atentamente hasta aquí la versión, más o menos correcta, que hacemos del inicio de la conferencia del doctor Casares Gil comprenderá hasta qué grado llega su espíritu de maestro. Ahora procuraremos sintetizar todo lo posible, por el corto espacio de que disponemos, sin privar a nuestros lectores del contenido medular del tema.

LOS TUBOS ENRARECIDOS Y LA LUZ NEON

Explicó el fenómeno que ocurre en los tubos conteniendo gases, cuando se hace el vacío, es decir, cuando se extrae el gas que contiene, hasta dejar una cantidad sumamente pequeña dentro de él, y se ponen en los extremos dos alambres de platino conectados con un carrete de Ruhmkorff u otro productor de corriente de alta tensión. Este fenómeno puede verse en esos anuncios lumínicos llamados "luz neon". La luz brilla dentro del tubo intensamente, con un color que depende del gas contenido. Así el neon da luz anaranjada-rojiza y si contiene algo de mercurio produce color azul. A medida que se hace el vacío la intensidad disminuye hasta llegar a producirse una claridad en uno de los extremos solamente, en el cátodo. Observado el fenómeno se ve que del cátodo parten partículas radiantes, como proyectiles, que van a chocar con el extremo opuesto.

Si se hace rodar una bola de corcho sobre una mesa y se sopla por un lado la bola se desviará. La desviación depende de la velocidad de la bola, de su tamaño, de su peso. Midiendo la desviación se pueden calcular estos factores.

Las partículas radiantes que parten del extremo negativo del tubo son desviados de su dirección por un imán o por un campo electro-magnético. El polo negativo del imán o del campo rechaza las partículas; con lo que se deduce que éstas tienen cargas negativas. Midiendo la desviación se calcula la velocidad. Esta velocidad es infinitamente grande. La masa de la partícula no corresponde a la del gas contenido, es dos mil veces más ligera que el átomo de hidrógeno. Esto nos hace suponer que esas partículas son la electricidad misma. Esta es la teoría electrónica.

DESCUBRIMIENTO DE LOS RAYOS X Y DEL RADIO

Estudiando esta luz se descubrieron los rayos X. Fué Roentgen su descubridor. Los electrones van con una velocidad extraordinaria y cuando se detienen por un obstáculo brillan. Los rayos X son vibraciones, no son electrones.

Casares Gil relata la sorpresa que manifestó cuando en 1895 vió por vez primera en Ginebra un aparato de rayos X. Hoy no hay hospital en el mundo que no lo posea y a él se deben muchas vidas salvadas.

Después se descubrió que del extremo opuesto del tubo partían también partículas con cargas positivas, que iban unidas a la masa del cuerpo. La electricidad positiva siempre se manifiesta unida a la materia. Becquerel en su laboratorio vió que habían sustancias que emitían luz y pensó que podían impresionar las placas fotográficas como los rayos X.

El doctor Casares Gil, refiriéndose a las sustancias fosforecentes dijo que había visto en Santiago de Cuba nuestros cocuyos, cuya luz es más fuerte que la producida por las luciérnagas. El experimento se hizo con los cocuyos para ver si impresionaban las placas fotográficas y resultó negativo; pero fué hallado un cuerpo, el urano, que producía luz e impresionaba las placas como los rayos X. Becquerel encomendó sus estudios a madame Curie y ésta, tras investigaciones minuciosas, prolijas, costosas, supuso que en la blenda, una especie de urano, debía existir otro cuerpo radioactivo, y logró separar una sustancia, parecida a la cal, que tenía la propiedad de emitir radiaciones. Ruthenford se propuso estudiar la naturaleza de estos cuerpos e hizo experiencias notables. En la Universidad de Montreal, Canadá, se conservan los aparatos con que realizó sus descubrimientos, los más grandes que se han hecho.

El radio emite radiaciones que son rechazadas por el polo negativo de un imán, éstas son negativas (alpha); otras son rechazadas por el polo positivo, son positivas (betha); y, por último, hay otras que no experimentan cambio alguno (gama). Medidas estas radiaciones se vió que experimentaban la misma desviación que en los tubos de Crookes que vimos anteriormente.

El radio es sumamente escaso. Solamente se han producido en el mundo unos diez gramos.

Casares Gil recuerda su visita a París, en 1902, donde había una pequeña cámara destinada a explicar al público las propiedades del radio. Una partícula del tamaño de la cabeza de un alfiler contenida en una caja atravesaba una placa de aluminio para impresionar una plaza de cianuro doble de aluminio y bario.

DESCUBIERTO EL MOVIMIENTO CONTINUO

El radio tiene la propiedad de estar siempre caliente, más caliente que la temperatura ambiente. En la Habana estará a un grado y medio más caliente y en el polo norte a un grado y medio más caliente. Si se calienta a dos mil grados sigue estando un grado y medio más caliente. El movimiento se produce con el calor. Habiendo calor continuo habrá movimiento continuo. He aquí resuelto este problema irresoluble.

Este cuerpo está en contradicción con las leyes anteriores. Las teorías de Lavoisier, de que la materia no se crea ni se destruye, sino se transforma, no es cierta con la presencia de estas propiedades. El radio pierde peso al perder energía. La teoría de que nada se produce de la nada, de que la energía no es espontánea, cae ahora. El radio produce calor espontáneamente. Si se toca con las manos produce úlceras difíciles de curar. El radio va perdiendo fuerzas lentamente y pasa por tres estados: A, B y C. Pero el radio no se destruye, va pasando por diferentes cuerpos y el último resto es plomo, con las mismas propiedades conocidas. Luego, un cuerpo simple puede salir de otro cuerpo simple. He aquí otra teoría destruída.

Si se encierra radio dentro de un tubo de cristal dentro de otro las partículas alpha al atravesar el segundo tubo forman el Helio, otro cuerpo simple. Así se ha descubierto que el Torio es otro cuerpo radioactivo.

El radio obligó a los químicos a entrar en la constitución de la materia. El calcio se disgrega en partículas alpha, betha y gama por la acción del radio. Ruhenford hace general su teoría y dice que todos los cuerpos están constituídos por condensaciones de electricidades negativas y positivas.

Los experimentos realizados con el Radio han logrado determinar el número exacto de cuerpos simples que hay. Su total es noventidós. Faltan tres por descubrír. Si un químico del siglo XIX uos oyerar hacer esta afirmación se reiría, diciéndonos que nosotros podemos saber lo que hay hasta ahora, pero que tal vez aparezcan otras mas tarde. Sin embargo las conclusiones actuales son definitivas. El último cuerpo hallado fué el Hafnio.

CON UNA SOLA GRANADA SE PUEDE DESTRUIR TODAS LAS ESCUADRAS MARINAS

Casares Gil, para hacer una demostración de la fuerza enorme que desarrolla el Radio dijo que todo se reduce a cuestión de tamaño. Si viéramos aparecer en el Morro una pulga—ese insignificante insecto—tomando el tamaño de una vaca y dando saltos tremendos, sobre loos edificios más altos, huiríamos amedados. Si se lograra construír un cañón que lanzara ganadas de Radio con una sola se podría destruír toda la escuadra inglesa. Ella atravesaría todas las naves, sin detenerse, y al tocar el agua el movimiento que produciría sería suficiente para hundir todas las naves. El efecto de una bala del tamaño de las de fusil formada por Radio sería igual a dos mil toneladas de peso. No hay fuerza comparable con la producida por el Radio.

Los físicos han hecho un experimento consistente en colocar una pequeña cantidad de Radio en un microscopio y sobre ella una lámina de blenda. Unas partículas atraviesan la blenda sin desviarse y otras se desvían en mayor o menor cantidad. Esto hace suponer que las partículas negativas al chocar con los electrones son rechazadas grandemente, que las positivas al chocvar con el nucleo o protón sufren una pequeña desviación. Por tanto el nucleo de los atomos tiene electricidad positiva y los electrones, electricidades negativas.

Por procediementos físicos se llega a la conclusión de que el tamaño del átomo es mil millones de veces menor que un milímetro. Si un átomo fuera del tamaño de la tierra el núcleo tendría el tamaño de una manzana colocada en su centro, y los electrones serían barcos que navegarán por su superficie.

Hemos visto que los cuerpos simples pueden transfformarse unos en otros. Así será posible pronto transformar el mercurio en oro. Ya estas experiencias no producen hilaridad como hace algún tiempo.

El doctor Cacares Gil, el eminente químico y excelente maestro, terminó su conferencia suplicando a las mujeres que no fueran a realizar otro descubrimiento como el de madame Curie que revolucione tanto todo lo creado.

Una larga ovación recibió al terminar.

R. D. V.

POLITICA Y POLITICOS

LA REPRESENTACION CONGRESIONAL CAMAGUEYANA HA DESIGNADO A RECIO PARA SUSTITUIR A ZAYAS BAZAN. ANTITESIS DE METODOS PERSONALES, DE PSICOLOGIA Y DE PROCEDIMIENTOS.—RECIO LLEGA EL JUEVES LLAMADO POR SUS COMPROVINCIANOS.—CRISIS DESPUES DE LA CONVENCION Y ANTES DE NOVIEMBRE.—UN GABINETE FRANCAMENTE POLITICO PARA ATRAER LOS BIENES DEL COOPERATIVISMO.—60 SESIONES POR MIL OCHOCIENTOS PESOS, SELLOS DE CORREO Y BOLETAS DE PASAJE.—LA JUVENTUD IMPACIENTE QUE HA DETENIDO EN SU MARCHA LA NO REORGANIZACION DE LOS PARTIDOS, PERO QUE LLEGA.—MARCO AURELIO CERVANTES NO PRESIDIRA EN LA JUNTA CENTRAL LAS ELECCIONES PROXIMAS.—LOS MIEMBROS POLITICOS IMPIDIERON LA CONSTITUCION DEL CUARTO PARTIDO.—EL DIA TRES DE MAYO EL DR. DAVALOS LLAMARA AL PAIS A LAS ELECCIONES GENERALES

Una de las entrevistas más fecundas que en los últimos tiempos haya celebrado el Presidente de la República, es indudablemente la que tuvo con los Congresistas camagüeyanos. ¿Cuánto tiempo duró? Nadie lo sabe. Pero es lo cierto que cada día se descubren nuevos giros y mayores afirmaciones de la misma, a través de las declaraciones aisladas de los que en ella participaron. Ayer, por ejemplo, uno de los congresistas aludidos, nos aseguró que el mismo General Machado no había tenido inconveniente en afirmar su propósito de hacer crisis en el Gabinete gobernante inmediatamente de que cumpla su cometido la Asamblea Constituyente, y desde luego, antes del mes de Noviembre inmediato. Política de "cooperativismo" franco, iniciado por Wifredo hace un año; seguido por todos los partidos y fomentado en la unión congresional como una Santa Alianza, que va ahora al cumplimiento de sus destinos, a interpretar en una acción gubernativa los postulados que ofreciera para la felicidad de los cubanos.

CRISIS. UN GABINETE POLITICO

—¿Según eso se repartirán las carteras entre los Partidos que cooperan?—preguntamos.

—Desde luego, nos aseguró el Representante amigo. Se le darán tres carteras al Partido Conservador: Hacienda, Instrucción Pública y Agricultura. Para cada una existe un plan nuevo a desenvolver. Los Populares tendrán dos Secretarías y el resto será para los Liberales que llevan como es lógico, una gran proporción. Será pues un gabinete político, netamente político y responsable. Nada de Secretarios que no se deban a la designación directa de su Partido y que sean capaces de responder efectivamente a la conjunción de opinión nacional que representa este solemne pacto patriótico.

UNA REVELACION IMPORTANTE

Otro Representante amigo, el señor Julio César del Castillo, uno de los hombres más sesudos y serios de cuantos se han sentado en las dos Cámaras, nos dijo en Gobernación:

—El Presidente mantiene en sus caracteres más esenciales, las fórmulas de cordialidad. En nuestro problema, suscitado por la renuncia del Comandante Zayas Bazán, ha querido complacernos para que conservemos para Camagüey la posición que nos dió al constituir su Gabinete. Parece inclinado a que entre nosotros nos pongamos de acuerdo y designemos una persona que siendo también de su agrado, sea el sustituto del dimitente. Hemos discutido mucho los camagüeyanos en estas últimas horas; pero parece que ya estamos de acuerdo. Enrique Recio llena nuestras aspiraciones y las del General Machado seguramente y será el que indiquemos para la Secretaría de Gobernación. Enrique Recio está en estos momentos siendo consultado por nosotros por expresivos cablegramas. Se halla en los Estados Unidos, pero ha embarcado hacia la Habana y llegará el jueves inmediato por la "Peninsular & Occidental". Aceptará desde luego y creo que será una adquisición valiosa.

LA COQUETERIA DE UN HOMBRE QUE FUE BUEN MOZO Y OCULTA LA EDAD

Recio, lector político, es de los hombres de quien Sanguily hubiera dicho que no necesitan presentación. Equivaldría a renegar del esfuerzo que no consagra, si para presentarse ante sus compatriotas fuera menester decir de quien se trata. Tiene ahora cincuenta y un años. Nació el 77. Pero como fué un mozo arrogante y apuesto, ha tenido la coquetería de ocultarlo, bromeando acerca de extremo tan importante en su anatomía y en su juicio. Es hombre de maneras afables, sencillo y pulcro, espejo de caballeros. En Camagüey lo adoran, lo mismo conservadores que liberales. Recio ha podido hacer sus últimas elecciones y salir airoso saltando del número 6 que ocupaba en la boleta hasta el primer lugar, sin gastar un centavo. Es Camagüey donde la política conserva todavía románticos perfiles del buen tiempo viejo, y no ofrece el descarnado espectáculo de almoneda que en la Habana, un acta cuesta menos que en estas tierras occidentales. Sesenta mil pesos aquí, veinte mil pesos allá. Pero desde luego, hay candidatos como Recio, que viven en la entraña del pueblo y que pueden reirse de esas cosas y confesar sin rubores que después de tres veces de sentarse en la Cámara, están pobres, más pobres que el primer día. Así es Recio.

TODOS LOS VENENOS SE RECETAN POR DOSIS, GOTA A GOTA...

—¿Entonces se rectifica también la línea política del criterio gubernativo?—inquirimos.

—Tal vez, nos responde otro Representante amigo. Recio es la antítesis de Zayas Bazán, en todo. Enérgico, de los que sabe que la energía no consiste en dar gritos. Valeroso, de los de la manigua heroica, en la época de pubertad apenas apuntada. Cicatrices en su cuerpo. Diafanidad democrática para propiciar a los candidatos que el pueblo quiere y auparlos. Correctísimo y delicado, pero de una tenacidad en el esfuerzo, que asombra. Estas características harían de él un Secretario de Gobernación ideal. Recio que es artista y ha sido también galán joven en compañías dramáticas, sabe de la forma impecable y cuanto ella es decisiva en ciertos instantes y siempre para la estática individual.

Y el Representante amigo que estaba casi filosófico, nos dijo reflexivamente:

—Acaso algunas de las antipatías de los métodos puestos en práctica se deban a la forma estridente de imponerlos. Los mismos venenos no se recetan sino por dosis, gota a gota,... para que no maten.

RECIO RENUNCIO LA VICEPRESIDENCIA, PARA MIGUEL ARANGO

Y nos vamos de historia. Recio comandante libertador, bachiller y agrimensor vino a la Cámara el año 1912. El año 16 libró aquella ardorosa jornada contra don Bernabé Sánchez Batista, uno de los más respetables caballeros camagüeyanos, queridísimo en toda la provincia, de ilus tre abolengo, millonario y que siendo una de las fuertes columnas del conservatismo, estaba apoyado por las fuerzas del menocalato. La campaña fué memorable y venció Recio en toda la línea. La Junta Provincial lo proclamó Gobernador. Pero Recio se alzó en Febrero del 17 y estuvo en Presidio trece meses, hasta la amnistía del año 18. El Supremo le falló en contra su recurso contencioso; pero Camagüey lo eligió Representante el año 22, en el que después ha sido reelecto. Ha presidido la Cámara, ha sido leader de los liberales en aquel alto cuerpo legislativo y su rasgo más saliente de generoso desprendimiento fué el que le ofreció al General Gómez cediéndole la Vicepresidencia de la República, para la que había sido postulado, para que la ocupara don Miguel Arango, ya fallecido, en aquel ticket electoral. Creó los Ayuntamientos de Florida, Jatibonico y Guáimaro y no sólo es ahora Presidente del Ejecutivo Provincial Liberal de Camagüey, sino Jefe político de decisiva influencia en aquella legendaria región.

EL HOMBRE QUE SABE OIR LAS PALPITACIONES DE LA OPINION

Y Recio, como un hombre que sabe oir las palpitaciones de la opinión, jamás ha figurado prohijando los proyectos que a través de algunos años el país repudió, por inmorales...

La nota política que trascendió de nuestra entrevista con el Representante aludido, corrió velozmente por la ciudad. Se hizo eco en los corrillos políticos; bordó el comentario de todas las peñas. Y en cada lugar recibió una jubilosa salutación de simpatía y de cariño. Es una candidatura próximo a ungirse con los prestigios de la realidad, pero que cae bien, "con ángel".

LOS MIL OCHOCIENTOS PESOS DE LOS CONVENCIONALES

Los "convencionales" han dado muestras de inconformidad y de impaciencia. Temen que no lleguen a celebrar las sesenta sesiones que se les han marcado, y que asegurarían el disfrute de los mil ochocientos pesos, a treinta pesos de dieta cada sesión, que tendrían que percibir. Han hablado de estos asuntos con el alma bondadosa que resuelve estos problemas, acicatados muchos por la necesidad de sostener en la Habana, el prestigio de un hotel bueno, la mesa en conocidos restaurants, las delicadezas a que tienen que responder. Muchos son pobres. Y aunque desde provincias les escriben (algunos nos han mostrado cartas ingenuas del corazón del país, más ingenuo todavía(creyendo que esta jornada les ha de representar a cada uno diez mil pesos, ellos están pasando las de Caín. Bustamante les ha proporcionado papel timbrado, sellos de Correo, buffet exquisito en los breves recesos de las discusiones, y Emilito Núñez Portuondo ha gestionado las boletas para que puedan durante los días de receso ir a ver a sus familiares en el interior. Pero faltan muchas cosas más. Y con esos pintorescos gajes no se pagan las cuentas del hotel.

LA RENUNCIA DE MORALITOS, UN GENIO PROFICUO

Los Delegados han comentado la renuncia que ha hecho Moralitos de su puesto de Jefe de Despacho. Todos se maravillan de su extraordinaria capacidad de organización y ha sido para los Delegados del interior principalmente el genio proficuo que los sacado de todos sus apuros.

UNA VISION PSICOLOGICA DE LA ASAMBLEA: LA JUVENTUD IMPACIENTE QUE LLEGA

Uno de los leaders, dado a filosofar, abroviendo las visiones psicológicas que la Asamblea Constituyente presenta, nos dijo anoche en la paña del Telégrafo:

—Presentan un aspecto interesante y curioso. Dijérase, viendo aquel grupo de jóvenes, que es un núcleo vigoroso, acometedor, pujante, briosísimo, que formando la "elité" de la juventud de provincias vienen dispuestos "a barrer". Aparentemente tienen una mejor cultura que muchos representantes que todos conocemos. Si ahora no triunfan, lo harán en la reorganización de los partidos. Es la leva que nos trae cada lustro, en la renovación de la juventud impaciente, que si no ha llegado hasta ahora a la liza es porque se los ha impedido la mañosa estabilización ficticia de los partidos. Abogados, médicos, ingenieros, dentistas; muchachos de negocios, hombres a la moderna, cuando muchos de ellos vengan, que vendrán porque es la juventud que empuja, habrá una renovación intelectual y moral de valores. ¡Quién sabe lo que ella trae!

HAY LA IMPRESION DE QUE EN NOVIEMBRE HABRA ELECCIONES

De ese núcleo pujante, surge la impresión que recogemos de que en noviembre habrá elecciones generales. En una reunión que hubo ayer en el hotel "Saratoga" de los delegados de Morón a la Provincial Camagüeyana, se acordó defender para un acta de senador, el nombre de Julio César del Castillo, que unas temporadas está en la Cámara y otras en el Palacio del Segundo Cabo, y es siempre un político servicial, afable y cariñoso, muy persona decente.

MARCO AURELIO CERVANTES ABANDONA LA JUNTA CENTRAL ELECTORAL

El Magistrado del Supremo, doctor Marco Aurelio Cervantes, que preside la Junta Central Electoral se marcha temporalmente de ese puesto. El calor que se aproxima; las vacaciones de los tribunales que este año lo comprenden; la sugestivar y halagadora visión de los trasatlánticos huyendo de nuestros calores estivales, invitándonos a trasponer el Morro. El viaje del doctor Cervantes sin embargo, es un viaje de placer que acaso se prolongo algunos meses más por Europa con hábiles licencias, de suerte de no estar aquí, en las elecciones de noviembre....

AYER SE DESIGNO EL PERSONAL PARA LOS CUATRO COLEGIOS QUE CELEBRARAN ELECCIONES DEL DIA 26

En la sesión que ayer por la mañana celebró la Junta Municipal Electoral, fue designado el personal que ha de actuar en las mesas de los colegios que fueron anulados y que celebran elecciones el día 26. No publicamos los nombres, porque falta aun que los apruebe la Junta Provincial.

UN ALUVION DE TELEGRAMAS A CLEMENTE VAZQUEZ BELLO

Ayer se han enviado al Senado, según nos dijeron, un aluvión de telegramas de los miembros políticos del Partido Liberal a través de todos los municipios de la República. Quieren dietas. Las necesitan, las ansían. Clemente, expresan todos los despachos, puede lograr eso. Y uno de ellos, el señor Rovirosa, de la Habana, nos refirió:

POR QUE SE IMPIDIO LA CONSTITUCION DEL CUARTO PARTIDO

—A nosotros se debe que no se haya constituído el Cuarto Partido que era casi un "coco". Yo fuí, realmente quien le dí la batalla legal, con aquella célebre denuncia. Estaban dando de baja a los electores liberales. Bastaba la firma de dos testigos. Comprobé que algunas bajas eran falsas y denuncié el caso. Entonces se adoptó el saludable acuerdo de que el elector que quiera pasarse de un lado a otro, tenga que comparecer personalmente en la junta y pedirlo. Esa fue la clave legal de un gran servicio al Partido Liberal, principalmente, que nadie nos ha compensado....

LA JUNTA CENTRAL ELECTORAL CONVOCARA A ELECCIONES GENERALES EL DIA 3 DE MAYO INMEDIATO

No habrá aplazamiento del período electoral como ayer infundadamente se decía. Precisamente en "eso" estriba uno de los secretos de las combinaciones ingeniosas y sutiles de los problemas que están desarrollándose. El doctor Narciso Dávalos, nuestro distinguido amigo, "convocará a elecciones generales el día 3 de mayo del mes inmediato". Cumpliendo el imperativo categórico que diría Lucilo de la Peña, impuesto por el Código Electoral.

Soto, el doctor Oscar Soto, que como se sabe tiene conexiones de abogado con un conocido e ilustre bufete político nos lo aseguró así:

—Hasta esa fecha, según mis impresiones, nos dijo, no habrá podido la Asamblea Constituyente, que afronta muy delicados y muy trascendentales problemas, resolver nada, concretamente sobre los "términos Reelección ni prórroga de Poderes". ¿Qué hace la Junta Central Electoral ante tal situación? El único precepto que hay que obedecer, la única legislación en vigor, es el Código y el Código hay entonces que cumplirlo. Dávalos convoca a elecciones generales. Para que esto no resultara así, tendría que tener la Junta Central en esa fecha, la gaceta oficial con el acuerdo de la Convención perfectamente sancionado, reformando los plazos, términos y detalles de las elecciones que están previstas. Como eso no resultará para esa fecha (guarden los políticos esta predicción que ha de ser profética) se llama al país a elecciones: para elegir un Presidente, un Vicepresidente, dos Senadores por cada provincia, tantos representantes, etc., etc., (la convocatoria es bien conocida) y si después, en el transcurso de sus deliberaciones la Asamblea Constituyente modifica la estructura de todo esto al comunicárselo a la Central Electoral, "este organismo hará una convocatoria suplementaria" indicando que en tales elecciones el período para el Presidente de la República será por seis años en lugar de cuatro años ;tres el número de Senadores en lugar de dos por cada provincia y la forma y fecha en que han de elegirse todos y dando, en fin, una orientación definitiva, terminante a las elecciones ya convocadas.

Soto, a través de sus lentes dobles que corrigen a un tiempo su astitmatismo, su miopía y su vista de lince a grandes distancias, nos dijo interrogante:

—¿Usted comprende?

—Claro, doctor; como una gota de agua.

LAS ASOCIACIONES DE ALCALDES DE LA PROVINCIA DE LA HABANA CONTRA LA SUPRESION DE LOS CUATRO AYUNTAMIENTOS

El miércoles se reunirá en Regla (cada mes lo hace en un municipio distinto) la Asociación de Alcaldes de la Provincia de la Habana, de la que sólo uno, el señor Cheo Acosta, es conservador del Término de San Antonio de las Vegas, para oponerse abiertamente a la supresión de los municipios de Habana, Guadando la brillante y plausible iniciativa del señor Benito Lagueruela. Esta asociación que tiene positivamente mucha influencia (es la colectora y distribuidora de votos en el cacicazgo político de tierra adentro) aducirá ante la Convención notables alegatos. Ni por su valor histórico, ni como elementos fomentadores de la vida democrática, ahora que se quiere elevar el nivel consciente del pueblo, ni por conveniencias administrativas o de expansión de esos Términos; ni por ventajas del comercio y de las industrias grandes o incipientes, ni por la legislación que regula para ellos multitud de cuerpos legales a los que están sujetos para sus canon de agua y su tributación del Impuesto territorial, ligada a los preceptos de la Ley Hipotecaria, por nada, en fin, debe acometerse esa medida. Sería injusta, mientras todos los pueblos de las demás provincias tienen sus ayuntamientos. Y a todos sería como decirles:

—No fomentéis vuestras riquezas ni vuestro crecimiento. El día que seáis grandes, seréis envidiados. Y ese día os harán un distrito Central.

¿Qué esto es lo que dice Legueruela en las cuatro esquinas? Naturalmente. El, Zayas, Adolfo Cabello, Domingo Méndez Capote, y otros insignes patricios han reflexionado en alta voz ante nuestro amigo, que si también no hubiera pensado en ello, repetían muchos de los argumentos con que puede dignamente defenderse la permanencia de los cuatro municipios amenazados.

LA NOTA FINAL DEL ANECDOTARIO POLITICO

Ayer se hablaba en Gobernación de las influencias que han venido moviéndose por algunos políticos para encasillarse en el puesto vacante en el Gabinete. Rosado Aybar sonrió maliciosamente y desglosando una visión retrospectiva de su inacabable anecdotario político, nos dijo:

—Atravesábamos un período como éste. Proximidades de crisis. Gente que quería ir al Gabinete. Atormentaban a Zayas, entonces Presidente, para que les dieran un puesto. Pruna Latté quería ser Secretario y se dió al plan ingenioso de acudir a los alcaldes para que se lo pidieran al Ejecutivo en nombre de la Patria. Zayas se quedó asombrado de la súbita popularidad del estimable notario. Llovían telegramas sobre el despacho de las Gacetas pretéritas y los legajos polvorientos. El Presidente me llamó y me dijo:

—Rosado, tráigame un mapa. Y a María que me mande un peine de alfileres.

Yo creí que se trataba de una campaña militar, porque Zayas con benedictina paciencia hizo unas banderitas con sus números, y las fue prendiendo socarronamente para marcar la ruta que, pueblo a pueblo, había seguido afanoso el automóvil de Pruna Latté, por los veinte pueblos de la Provincia, en la sugestión de sus aspiraciones políticas...

El incidente que se hizo famoso en aquellos días, está reeditándose.

Un obsequio a la Academia de "San Alejandro"

Un elegante volumen, con las memorias de la Academia de B. A. de Buenos Aires

El notable pintor argentino Quinquela Martín, que desde hace varios días se encuentra entre nosotros, hizo entrega ayer al Profesor Armando Menocal, Director de la Academia Profesional de Pintura y Escultura, de las memorias de la "Academia Nacional de Bellas Artes" de Buenos Aires, correspondiente al curso 1927-1928, con una cordial dedicatoria suscrita por el Director y el Secretario de la Academia de la ciudad del Plata, para el Director y Profesorado de la Escuela de "San Alejandro".

El volumen, de sencilla, pero elegante encuadernación, contiene profusión de grabados y fotografías que demuestran el progreso que han alcanzado las Bellas Artes en la primera de las capitales latinas del Nuevo Mundo.

El señor Quinquela Martí fué recibido en el establecimiento, por el señor Menocal, el Secretario, señor Federico Culroca y un grupo de profesores.

El ilustre artista argentino tuvo grandes elogios para la Academia de "San Alejandro" y mostróse gratamente sorprendido al conocer la matrícula del plantel.

El señor Menocal le hizo entrega de una carta muy expresiva para el Director de la Academia de Buenos Aires, agradeciéndole su gentileza, con ocasión de la visita del señor Quinquela Martín a la Habana.

PESAME DEL DR. CESPEDES POR LA MUERTE DE LOS AVIADORES

El Secretario de Obras Públicas, ha enviado un telegrama en el día de hoy al General Herrera, Jefe del Estado Mayor del Ejército, en el que le expresa el hondo sentimiento que le ha producido la desaparición de los aviadores de nuestro Ejército, Teniente Ponce de León y Alferez Pérez Terrada.

Dice así el telegrama:

"General Alberto Herrera.

Jefe del E. M. del Ejército.

"Le ruego acepte y haga presente a nuestro querido Ejército mi sentimiento doloroso de ansiedad, que comparto en estos momentos con ustedes, por motivo de la desaparición del Teniente Ponce de León y Alferez Pérez Terrada".

(f.) Carlos Miguel de Céspedes, Strio. de Obras Públicas".

SE COMPRAN trapos limpios

En esta Administración se solicitan trapos limpios por arrobas. Aceptamos ofertas.

DIARIO DE LA MARINA S. A.

Dr. FELIPE RIVERO Y ALONSO

ABOGADO Y NOTARIO

Abogado Consultor y Notario de la ASOCIACION DE DETALLISTAS DE LA HABANA. Notario de los Centros 'Asturiano', 'Balear' y 'Cafés'

ESTUDIO DE ABOGADOS DE LOS DOCTORES

Manuel F. de Cinca
Felipe Rivero y Alonso
Angel Radillo y Gancedo
Rafael de Zéndegui y Carbonell

PROCURADOR

Urbano E. Gómez Cádiz

Chacón, 25, bajos, Edificio de la Asociación de Detallistas de la Habana. Teléfonos M-1472 y A-8142. Cable Rizenca.

UN ANCIANO FUE ARROLLADO POR UN AUTOMOVIL

El chauffeur que manejaba dicho vehículo se dió a la fuga una vez que ocurrió el accidente

Una máquina lo arrolló.—En el Cuarto Centro de Socorros fué asistido anoche Alfonso Mata Puente, de 68 años de edad, vecino de Cerro 540, el que presentaba múltiples lesiones diseminadas por el cuerpo y una fuerte conmoción cerebral, las qeu le produjo una máquina en la esquina de Milagros y 10 de Octubre, dándose irmediatamente a la fuga sin que pudiera ser detenida.

Accidente del trabajo.—En el Hospital Municipal asistieron en la noche de ayer a Antonio Suárez Pérez de 27 años y vecino de Galiano 103, el que con una máquina eléctrica en el Crucero del Ferrocarril y Atares se produjo una herida en el dedo índice izquierdo.

GRAN CANTIDAD DE CAÑA QUE SE QUEDA SIN MOLER

La pronta terminación de la zafra hace penosa la situación de gran número de braceros

MANATI, abril 20. DIARIO DE LA MARINA, Habana.—Hoy a las cinco y media de la mañana ha dado por terminada su zafra este central; habiendo elaborado felizmente en noventa y cuatro días de labor el número de sacos de azúcar asignados por la Comisión de Azúcar: 662 mil 262.

Una cifra considerable de arrobas de caña ha quedado parada en los campos con motivo de la discutida restricción. Se avecina con tal motivo una situación que podemos calificarla de penosa y desesperada. La miseria se extenderá por los campos, poniendo una nota de pavor en ellos y sus moradores, campesinos humildes.—Piñeiro, corresponsal.

DISGUSTO ENTRE LOS OBREROS

SAN JOSE DE LOS RAMOS, abril 20. 8 p. m. DIARIO DE LA MARINA, Habana. Ha terminado la afra el Central Santa Gertrudis, con un aproximado de 29,000 sacos. Las cañas molidas fueron de tres millones de arrobas con una extracción de 11.80. El tiempo que estuvo moliendo este central fué de 23 días escasos, motivo por lo cual se hará sentir la miseria dentro de muy cortos días en todo este término. Mucha caña ha quedado cortada en los campos con gran perjuicio para los colonos. Los elementos obreros encuéntranse disgustadísimos con tal actitud.—Campa, Especial.

CINCUENTA MILLONES DE ARROBAS SIN MOLER

MANATI, abril 20. DIARIO, Habana.—Ayer jueves 19, el Central Manatí terminó su molienda, con su cuota de 662.453 sacos; dejando en el campo cincuenta millones de arrobas de caña.—Corresponsal.

TERMINO LA MOLIENDA

CALIMETE, abril 20. DIARIO, Habana.— Anoche terminó su molienda el central Por Fuerza.—Cavides, corresponsal.

EN BIEN DE LA ENSEÑANZA

MADRUGA, abril 20. — DIARIO, Habana.—Por orden superior se está llevando a efecto en las distintas aulas de este término, la constitución de la Asociación de Padres, Vecinos y Maestros, verificándose en la escuela número 16 Asamblea en pleno. G. Alonso, corresponsal.

LA MAYOR
32 EDIFICIOS
600 EMPLEADOS
SARRÁ
DROGUERIA
ABIERTA TODOS LOS DIAS
TODA LA NOCHE LOS MARTES

FARMACIAS DE TURNO

SABADO

Dirección	Teléfono
HABANA	
Padre Varela 19	U-5155
Gral. Aranguren 27	M-8504
Esperanza 57	M-7733
Crespo y Refugio	M-6688
Salud 46	A-3190
Raimundo Cabrera 104	A-7984
Máximo Gómez 128	A-3988
Leonor Pérez 56	A-8426
Merced 92	M-7701
Ave. de la República 265	U-4722
Gral. Q. Banderas 127	A-8379
Avenida de Italia 129	A-2171
Ave. de la República 129	M-2271
Padre Varela 117	M-1659
Cárdenas 55	A-5501
Plácido y Pí Margall	A-1235
Ricla 15	A-2710
Luz y Compostela	
Av. Menocal y G. Carrillo	U-3890
Padre Varela 110	A-4388
Ave. Menocal 40	A-3057
Gral. Carrillo y Aramburo	U-1702
Máximo Gómez 412	A-3371
A. Menocal y N. Sardiñas	U-1475
Finlay 115	U-1712
Máximo Gómez 363	A-3785
Oquendo y Víctor Muñoz	U-4403
Hospital y Jovellar	U-3104
Condesa y Campanario	M-4516
Estrella y Gervasio	M-3737
Arbol Seco y Benjumeda	U-1784
Viluendas y Perseverancia	A-6720
VEDADO	
Calle 12 y 21	F-1673
Calle C 147 entre 15 y 17	F-1938
Calle 5 número 42	F-1473
Zapata entre A y B	F-1386
VIBORA	
10 de Octubre 590	I-1179
Santa Catalina 61	X-1317
15 e/ Dolores y Concepción	I-5471
Juan Delgado y Libertad	I-4584
10 de Octubre y E. Palma	I-1756
JESUS DEL MONTE Y SANTOS SUAREZ	
10 de Octubre 114	M-2303
10 de Octubre 267	I-2195
10 de Octubre 367	I-1492
Lacret 20	I-3351
Santa Emilia y Durege	I-5826
LUYANO	
Calzada de Luyanó 121	I-5363
Calzada de Luyanó 245	X-1912
CERRO	
Calzada del Cerro 815	I-3959
Moreno 40	I-1047
Falgueras 15	I-2269
Calzada del Cerro 891	I-4342
Florencia y San Quintín	I-7586

NOTA. — Este grupo deberá prestar el servicio público todo el día y la noche de los domingos siguientes: MARZO 18; ABRIL 29; JUNIO 10; JULIO 22; OCTUBRE 14; SEPTIEMBRE 2; NOVIEMBRE 25.

DE TURNO HOY
FARMACIA Dr. PENICHET.
BELASCOAIN Y VIRTUDES
TLFNOS. U-5604 Y U-5155.

M.E.C.D. 2016

SECCION 2.

QUEJAS DE SUSCRIPTORES
Departamento Central: Habana, M-3494. Agencias: Cerro y Jesús del Monte, I-1994. Mariano, Columbia, Almendares, Buen Retiro, Quemados y Pogolotti, FO-7090.

DIARIO DE LA MARINA

SUSCRIPTORES
Para anuncios económicos en horas de oficina llame a los teléfonos M-3378 y A-1014. Para suscribirse llame al M-8404.

SECCION 2.

AÑO XCVI — LA HABANA, SABADO 21 DE ABRIL DE 1928 — PAGINA QUINCE

Francia Quiere Mantener el Derecho Propio de Cada Estado Para Emplear La Guerra en Casos de Auto-Defensa

La opinión francesa ve que sus esperanzas de seguridad quedaron defraudadas

EL PUNTO DE VISTA QUE HAY EN PARIS Y LONDRES

En el departamento del Aisne apareció una galería con cincuenta cadáveres

PARIS, abril 20. (SR).—Desde que se hizo pública la distribución del proyecto de tratado norteamericano sobre un pacto general que elimine cualquier forma de guerra, la prensa parisiense primero, y la de toda Francia después, viene mostrando, el disgusto causado en los centros oficiales por el texto del mismo, que resulta contrario al deseo de aumentar la seguridad francesa por un pacto directo con los Estados Unidos.

El contraproyecto anunciado por la cancillería fué distribuido hoy y sábese que consta de cinco o seis artículos que mantienen la reserva opuesta por Francia a la generalidad e incondicionalidad del proyecto de Kellogg manteniendo sobre todo el derecho legítimo de cada Estado para emplear la guerra en casos de autodefensa.

La prensa de Berlín y la de Londres opinan que tal pretensión abriría las puertas a una discusión indefinida sobre quién es el agresor y quién el agredido y sobre la forma en que haya de precisarse la condición de la legítima defensa, además de que todos estos conceptos fueron estudiados con resultados negativos en distintas conferencias y comisiones relacionadas con el proyecto de desarme. El "Berliner Tageblatt' dice que para Alemania resulta inaceptable la teoría del contraproyecto francés de mantener inalterables los tratados actuales, que deben ser modificados en nombre de la equidad tan pronto como sea posible.

También preocupa a los centros diplomáticos la visita del Ministro de Relaciones de Checoeslovaquia, M. Benes a Londres, relacionándola con la inquietud que en varias naciones viene produciendo la actividad política de Mussolini y con la campaña hungarófila emprendida por Lord Rothermere en su reciente visita a Roma. También créese que Benes tratará con la cancillería Británica sobre la nota norteamericana contra la guerra, siendo él partidario del sistema de pactos regionales recomendados por Francia en vez de los propuestos por los Estados Unidos.

EL NUEVO CRUCERO COLBERT

BREST, abril 20. (SR).—El Almirante Violette, Jefe del estado mayor general de la marina francesa, ha presidido el acto del lanzamiento del crucero "Colbert" de diez mil toneladas y ciento noventa y cuatro metros de largo.

ESTUDIANTES YUGOESLAVOS

LYON, abril 20. (SR).— La Cámara de Comercio de esta ciudad hizo una cariñosa recepción a los estudiantes de las escuelas comercial e industrial de Yugoeslavia que visitan varias poblaciones de Francia.

50 CADAVERES DE TIEMPOS DE LA GUERRA

PARIS, abril 20 (SR).— Cerca de Chevrigny, Departamento del Aisne, fué descubierta una galería subterránea con cincuenta cadaveres de soldados alemanes, muertos seguramente por alguna bomba de gases asfixiantes lanzada cuando la gran ofensiva de esa región en los días de la guerra mundial. Créese que los cadáveres serán transportados a su país.

40 Víctimas en una Fábrica de Aeroplanos

DENVER, Colorado, abril 20, (UP.) — Una explosión y un incendio destruyeron hoy la fábrica de alas de aeroplanos de la Alexander Aircraft Company, resultando cuarenta hombres y mujeres, empleadas en dicha fábrica, muertos o heridos.

Cuatro cadáveres se extrajeron de entre las ruinas del edificio, situado en Englewood, suburbio de esta ciudad. Varios de los heridos se espera que fallezcan de un momento a otro, debido a la gravedad de las heridas o quemaduras que recibieron durante la conflagración.

Aún no se ha podido determinar la causa exacta del desastre, pero se supone que un producto químico usado para el tratamiento de las alas de aeroplanos se puso en ignición.

La Alexander Aircraft Company fabrica el tipo de aeroplanos conocido por Eagle Rock.

LOS LADRONES ASALTARON LA VIEJA CATEDRAL DE TULANCINGO, UNA DE LAS MAS RICAS, ROBANDO CUANTO TENIA

En el mismo lugar en que fueron asaltados y robados gran número de pasajeros, en la carretera de Puebla, fué ejecutado Angel Ortiz Galarza, segundo jefe de la cuadrilla de asaltantes

SE HUNDE SEIS METROS UNA FAJA DE TIERRA DE 200 METROS DE LARGO Y 150 DE ANCHO

El gobierno panameño anuncia que cualquier escritor extranjero que discuta en la prensa sobre la política del país será expulsado de la República.—Vieja cuestión de límites

CIUDAD MEXICO, Abril 20. (UP). —El corresponsal del "Exelsior", en Pachuca, estado de Hidalgo, informa que una partida de ladrones saqueó la catedral de Tulancingo, una de las más ricas y más antiguas de México.

Los ladrones despojaron al templo de todo cuanto de valor contenía en joyas y objetos valiosos de oro y plata.

CONTINUAN LAS EJECUCIONES EN MEXICO

CIUDAD MEXICO, Abril 20. UP. —En el mismo lugar de la carretera de Puebla en que recientemente fueron robados numerosos paseantes en automóvil ha sido ejecutado hoy el individuo Angel Ortiz Galarza, que era el segundo al mando de la cuadrilla que dió aquel el golpe de mano. El cadáver del eecutado pendía hoy de una horca levantada a la vera del camino. Sobre el pecho tiene un letrero que dice: "Por robo".

En su campaña contra los bandoleros, los federales han dado muerte a 55 rebeldes en dos combates habidos en el Estado de Jalisco. En uno de ellos las tropas federales aniquilaron completamente la banda de Trinidad Guillén, matando a 27 de sus hombres y ejecutando después a los 19 restantes, que cayeron prisioneros. Los otros nueve rebeldes, hasta completar los cincuenta y cinco anunciados, cayeron en un segundo combate junto a la frontera de Michoacan.

EL DRAGADO DE VERACRUZ

CIUDAD MEXICO, Abril 20. (SR). —El Sub Secretario de Comunicaciones Ingeniero Hay declaró hoy que en el curso del presente mes serán apropiados un millón de pesos con destino al dragado de la bahía de Veracruz, habiendo terminado ya los trabajos de estudio y sondeo que estaba realizando el Departamento de Ríos y Puertos.

EQUIPOS RADIOGRAFICOS

CIUDAD MEXICO, Abril 20. (SR). —La Secretaría de la Guerra acaba de adquirir equipos radiotelegráficos de ondas cortas para el Ejército construidos en México y que tienen un alcance de 800 kilómetros en cualquier circunstancia, pudiendo transportarlo dos soldados.

LA MIGRACION MEXICANA

CIUDAD MEXICO, Abril 20. (SR). —Las estadísticas demuestran que durante 1927 emigraron a los Estados Unidos 41.192 meixcanos y que en el mismo período regresaron 70.456 a causa de no encontrar ocupación y teniendo en muchos casos que solicitar la ayuda del Gobierno.

VILLA PORFIRIO DIAZ

CIUDAD MEXICO, Abril 20. (SR). —Los vecinos de Ojitlan, Oaxaca, proponen que el Congreso Local acuerde denominar aquella villa con el nombre del General Porfirio Díaz, estando de acuerdo la mayoría de los diputados.

TERRENO QUE SE HUNDE

CIUDAD MEXICO, Abril 20. (SR). —Los vecinos de Parian y otros lugares del Estado de Oaxaca dicen que a causa de los últimos temblores está hudiéndose una faja de terreno como de doscientos metros de largo por ciento cincuenta de ancho, que ya tiene una profundidad de seis metros.

PREMIO A UN AUTOR

BUENOS AIRES, abril 20 (UP).— Ricardo Guiraldes, autor de "Don Segundo Sombre", obtuvo hoy el premio de treinta mil pesos argentinos ($12,613), otrecido a la mejor obra literaria publicada en 1926, por la Junta Municipal nombrada para juzgar los trabajos presentados al concurso.

RIO DESBORDADO

SANTO TOMAS, Argentina, abril 20 (UP).—Después de cinco días de copiosas lluvias el río Uruguay ha crecido de manera alarmante, desbordándose en algunos lugares. Se están tomando precauciones para impedir mayores perjuicios e inundaciones.

IRIGOYEN EN ALZA

BUENOS AIRES, abril 20 (UP).— Los últimos avances en el escrutinio final de las elecciones presidenciales argentinas, eran hoy los siguientes:

Dr. Hipólito Irigoyen 202,694; doctor Leopoldo Melo, 109,066 y el candidato socialista, 50,535.

LAS ELECCIONES PARAGUAYAS

ASUNCION, abril 20 (UP).—Los resultados de las elecciones presidenciales paraguayas eran, hasta hoy, los siguientes:

José P. Guggiari, candidato liberal, 1,139 votos; y Eduardo Fleitas, candidato nacional republicano, tuvo 23,688 votos.

AVIACION COMERCIAL EN PERU

LIMA, abril 20 (UP).—Los periódicos publican hoy que los aviadores Rudolph Breck y Johann Weist han llegado con el gobierno a un convenio para establecer un servicio de aviación comercial a lo largo de la costa peruana, comenzando dentro de pocos meses.

Los aviadores representan a las compañías alemanas Dornier y Lufthansa. De esta última se dice que solamente está interesada en el proyecto.

Se da mucha importancia a la noticia, que no ha sido confirmada oficialmente aún. El servicio aéreo de Bolivia lo realiza la compañía Borsier y el de Colombia la compañía Junkers, alemana.

NOTAS DOMINICANAS

SANTO DOMINGO, abril 20 (UP). —Próximamente se inaugurarán cien kilómetros de nuevas carreteras, que han costado ochocientos mil pesos.

—Se encuentra de visita en esta capital el culto escritor venezolano señor Bope Bello.

—Se espera que un importante grupo de hombres de negocios cubanos llegue la semana próxima a Santo Domingo.

—El nuevo Ministro del Brasil en Cuba y Santo Domingo presentará en breve sus credenciales al Presidente Vázquez.

—Se han obtenido grandes cosechas de arroz, papas, cebollas, maíz y habichuelas en las colonias agrícolas recién instaladas en el país.

LA DEUDA MEXICANA

CIUDAD MEXICO, abril 20. (SR). La Tesorería Nacional dió instrucciones al Banco de México para que proceda al pago de todos los intereses vencidos de la deuda pública y anuncia que respecto al pago de los bonos premiados se procederá a ello en la primera quincena de mayo.

INTERCAMBIO DE PERSONAL DE CORREOS

CIUDAD MEXICO, abril 20 (SR). El ministro del Salvador, doctor Urrialta, ha celebrado varias conferencias con el Presidente Calles y el Secretario de Comunicaciones para que de acuerdo con lo legislado en el último Congreso Postal Panamericano, se lleve a cabo el intercambio de empleados de correos entre uno y otro país.

LOS FERROCARRILES MEXICANOS

CIUDAD MEXICO abril 20. (SR). He regresado de Londres después de una prolongada ausencia el presidente del Ferrocarril Mexicano Mr. Vicent York, persona de grandes prestigios en los círculos financieros americanos. Dice que viene para darse cuenta de los adelantos que hay en los trabajos de electrificación de sus líneas, teniendo dispuesta la construcción de nuevos ramales y el mejoramiento del sistema en general.

NIÑOS CURANDEROS DETENIDOS

SAN PEDRO, Coahuilla, abril 20. (UP).—La policía ha detenido a los "niños" Juan y Jesús Martínez, supuestos discípulos de Fidencio, como resultado de sus prácticas de curanderismo en esta ciudad.

PANAMA EXPULSARA A QUIEN DISCUTA SU POLITICA

PANAMA, abril 20 (UP).—Un artículo publicado por el periódico "Panamá American" y escrito por una maestra de escuela norte-americana, ha sido motivo de que el Gobierno panameño anuncie que cualquier escritor extranjero que en lo sucesivo discuta en la prensa la política de Panamá, será expulsado del país. Miss Susie Pearl Core, de Seattle, en Washington, profesora de una escuela de Ancon, es la autora del artículo, que dice que se necesita el control norte-americano para que las elecciones presidenciales panameñas sean honradas.

El gobierno ha considerado ofensivo el artículo en cuestión e inmediatamente hizo saber que expulsará a cualquier miembro del "Panamá American" que en lo futuro discuta la política panameña. Dicha expulsión se efectuará de acuerdo con la ley que prohibe que los extranjeros traten asuntos interiores.

DISPUTA SECULAR DE LIMITES

GUATEMALA, abril 20. (UP).— Los miembros de la Comisión de Límites de Guatemala y Honduras, después de discutir, sin llegar a un acuerdo, la cuestión de fronteras, cuatro veces secular, salieron hoy hacia Puerto Cortés, para reconocer la línea entre las dos Repúblicas, con la esperanza de que se pueda convenir en una demarcación provisional del límite.

LA FURIA POPULAR PONE EN FUGA A LOS MIEMBROS DE UNA LEGISLATURA

BOGOTA, Abril 20.—(U.P.)— Los miembros de la Legislatura del Departamento de Tolima, se vieron obligados a huir de Ibague, donde estaban celebrando sesión, hacia la vecina población de Epinal, donde continúan deliberando. La furia del pueblo causó la huida de los legisladores, bajo la protección de la policía.

El ministro de Industrias, señor Montalvo, declaró hoy al tratar del incidente de Ibague, que uno de los primeros problemas que serán considerados en la sesión extraordinaria del Congreso Nacional, el 1º de Mayo, será la inquietud social que hay en Colombia.

—La crisis social llega a extremos peligrosos — dice el señor Montalvo. — Me he podido convencer de la gravedad de la situación durante un viaje que acabo de realizar por las provincias".

ORO RUSO PARA LA PROPAGANDA DEL COMUNISMO

Existe evidencia de que se ha repartido una suma crecida entre comunistas británicos

CONSEJO MUNICIPAL MIXTO EN TIENTSIN

Mañana dará comienzo el servicio aéreo de días festivos entre Londres y Palermo

LONDRES, abril 20. (B. W. S.)— Sir William Joynson Hicks, Secretario del Interior, en un discurso pronunciado anoche hizo referencia a las versiones publicadas sobre el dinero que ha venido de Rusia para ser aplicado a los distintos fines de la propaganda soviética existiendo absolutamente evidencia de que se ha distribuido una importante cantidad entre elementos afines del comunismo en todas partes del territorio británico.

Refiriéndose a las actividades soviéticas dijo que también está demostrado que el Gobierno Ruso ha ha decidido aprovechar el buen campo que se le ofrece en varias naciones donde intereses extranjeros tienen grandes inversiones y negocios, para intensificar su propaganda, siendo uno de esos países China donde a la carencia de un Gobierno fuerte se une la circunstancia de que los Estados Unidos, Inglaterra y otros países tienen fuertes intereses, pretendiendo obtener el control absoluto para apartarla de las influencias europeas y especialmente de la inglesa. En otros países, Japón, por ejemplo, la propaganda también ha dado señales de actividad, y no hace mucho tiempo que Francia y Alemania han experimentado serias dificultades con ese motivo.

Los directores del Banco Narodny Limited y del Banco de Comercio Ruso, ambos de Moscú, han enviado cartas al Secretario del Interior, negando que sus instituciones tengan conexión alguna con esa remisión de dinero.

EL REGIMEN EN TIENTSIN

LONDRES, abril 20. (B. W. S.)— Telegramas de China dicen que las autoridades locales de Tientsin pretenden unirse a Inglaterra para la administración de la concesión en aquella ciudad mediante un consejo municipal integrado por cinco chinos y cinco ingleses. El acuerdo respecto a la franquicia electoral remueve toda tensión entre los electores del país y los británicos.

DE LONDRES A PALERMO POR EL AIRE

LONDRES, abril 20. (B. W. S.)— Mañana comenzará el servicio aéreo de días festivos entre esta capital y Palermo en Italia, y se prolongará regularmente hasta Octubre, por la Imperial Airways Company.

Los aviones partirán del aerodromo de Croydon, y emplearán únicamente treinta y cuatro horas en el recorrido, que se hará por la vía de París siguiendo por Basle donde los pasajeros podrán tomar el expreso nocturno por debajo de los Alpes a Génova y allí embarcar en el avión Dornier Rolls Royce que los llevará desde Triste, en la costa italiana, a Palermo.

INCENDIOS FORESTALES

HARRISBURG, Estado de Pennsylvania, Abril 20.—(U.P.)—Los bosques incendiados de Pennsylvania enviaban esta noche a los cielos el reflejo de sus inmensas hogueras, amenazando numerosas pequeñas poblaciones. Se dice que este fuego forestal es uno de los mayores sufridos en el Estado.

El incendio comenzó a última hora del jueves y hoy se propagaba de manera alarmante, causando millones de pesos de daños, especialmente en maderas, que todavía estaban ardiendo en muchos lugares.

Un hombre pereció, y se sabe de otras desgracias. Los fuertes vientos han servido para que la conflagración avanzase en el macizo de los bosques, poniendo en peligro más vidas. Quince mil hombres han ofrecido sus servicios voluntarios para trabajar con los agentes forestales en combatir las llamas.

Más de cincuenta mil acres de pinos y otros árboles están comprendidos en la zona del incendio.

DEFENDIENDO LA OCUPACION DE NICARAGUA

EN EL SENADO DE LOS ESTADOS UNIDOS SE PROPONE LA SUPRESION DE LOS CREDITOS PARA NICARAGUA

El senador Edge manifestó que Roosevelt, Wilson y Coolidge entre los presidentes que han realizado "actividades protectoras" en países hispano-americanos, jamás mostraron imperialismo

EL CITADO SENADOR SE OPONE A QUE SE FIJE FECHA PARA LA RETIRADA DE LAS TROPAS

Entre las compañías americanas en Nicaragua que pidieron protección figuran una frutera que emplea a ocho mil ciudadanos de los E. U., varias mineras y madereras

WASHINGTON, abril 20. (UP)— El senador Edge, por Nueva Jersey, ha atacado hoy la enmienda Blaine a los presupuestos navales de los Estados Unidos, proponiendo la supresión de los créditos destinados a la ocupación de Nicaragua.

El senador Edge declaró que Roosevelt, Wilson y Coolidge, entre los presidentes que han realizado ciertas "actividades protectoras" en algunos países hispano americano, jamás mostraron el menor imperialismo; trataron solamente de proteger a los ciudadanos norteamericanos y ser útiles a los países afectados.

El autor de esta enmienda, dijo Edge, admite la necesidad de que los Estados Unidos controlen las próximas elecciones en Nicaragua; pero Edge se opone a que se fije fecha alguna para la retirada de las tropas.

"Juzgando por la historia pasada de Nicaragua, la fijación de una fecha cualquiera equivaldría a una invitación para que se produjeran nuevos desórdenes en aquella república, —dijo—. Desgraciadamente, no podemos proceder en Nicaragua de esa manera. Ya nos acusan muchos de haber procedido con ligereza enviando a Nicaragua nuestros soldados de infantería de marina. A mi juicio, cometimos una ligereza cuando nos retiramos de allí en 1925. En menos de dos meses se produjo una revolución. Desde 1913, han sido frecuentes los desórdenes en Nicaragua."

Edge expresó la creencia de que la mayoría del Senado ha reconocido la santidad del convenio Moncada-Stimson.

Respecto a la justificación del envío de fuerzas de infantería a Nicaragua el año pasado, Edge leyó un largo memorandum del Departamento de Estado en el cual citan los ciudadanos norteamericanos residentes en aquella república varios agravios y piden protección para sus derechos.

Edge dijo que los banqueros de los Estados Unidos no han tenido la menor intervención en el asunto, manifestando que han circulado muchas noticias inciertas tratando de complicar a esos banqueros en el pleito de Nicaragua.

Entre las compañías que se dirigieron al Departamento de Estado, quejándose de que se les habían impuesto contribuciones ilegales, exigiéndoles el pago por medio de la violencia, figuran varias destinadas al negocio de maderas, una fábrica de calzado y una compañía frutera, que empleaba a mil norteamericanos, además de ciertas empresas mineras.

El memorandum indica, agregó Edge, que hubo motivos para que los Estados Unidos protegieran los derechos de reciprocidad y de legítimo comercio en sus ciudadanos en la turbulenta república.

Edge reconoció que las cláusulas del convenio Stimson-Moncada son algo perentorias. "Pero se trata —dijo— de un aviso a los oportunistas políticos que buscan el lucro personal creando obstáculos al régimen establecido, bueno o malo."

Terminó Edge diciendo que el Presidente Coolidge se limita a cumplir su deber manteniendo fuerzas de infantería en Nicaragua, para que controlen las elecciones, por lo que merece el apoyo, más bien que la oposición del Congreso.

ESTADO DEL TIEMPO

Bueno. Iguales temperaturas. Posibles turbonadas.

NOTA DEL MEDIODIA DEL VIERNES

Comienza a dominar el estado del tiempo el anticición del Atlántico con buen tiempo extendiéndose por Cuba y parte oriental de los Estados Unidos y Grandes Lagos y depresión en parte Norte de Méjico soplando vientos de región Sur con barómetro algo bajo en porción occidental del Golfo de Méjico.

Pronóstico: Para el sábado: Isla: En general buen tiempo. Iguales temperaturas. Vientos moderados a frescos del Nordeste al Sudeste. Cielos despejados o partes nublados. Posibilidad de algunas turbonadas en el territorio.

Observatorio Nacional
EL PARTE DEL WEATHER BUREAU PARA HOY, SABADO

WASHINGTON, abril 20. (UP)— El pronóstico del tiempo para el sábado, 21 de abril es el siguiente:

Sur de la Costa Atlántica: Vientos moderados del Sudeste y Sur en la región meridional, y frescos del Este en la septentrional. Cielo parcialmente cubierto.

Este del Golfo de México: Vientos frescos del Sur en la región septentrional; y frescos del Sudeste en la meridional. Cielo parcialmente cubierto.

Oeste del Golfo de México. (Oeste de la Long. 90): Vientos frescos del Sur, fuertes en algunos momentos, en la región septentrional. Cielo parcialmente cubierto.

Mar Caribe y Paso de los Vientos: Vientos frescos del Nordeste y Este, y cielo parcialmente cubierto.

Según los datos reportados a la Secretaría de Comunicaciones por los Centros de Telégrafos, durante las 24 horas últimas llovió en los siguientes pueblos:

Provincia de Pinar del Río: Llovió poco en Cortés, Guane y San Juan y Martínez.

Provincia de la Habana: Llovió regular en Punta Brava.

Provincia de Matanzas: No llovió

Provincia de Santa Clara. No llovió.

Provincia de Camagüey. No llovió.

Provincia de Oriente: Llovió poco en Alto Songo, Baire, Central "Palma", Ermita y Miranda; mucho en Zaza, Baracoa, central "Almeida", central "América', Dos Caminos, Ingenio "Oriente", Maffo, Palmarito de Cauto, Palma Soriano, San Luis y Tiguabos.

EL CORREO AEREO.

El aeroplano "General New" llegó ayer al Campamento de Columbia, a las 9-15, a. m. procedente de Key West, conduciendo 24 valijas con un peso de 1,024 libras y un total de 61.440 cartas.

No condujo pasaje. Salió a las 4 p. m. sin pasaje también.

EL EMBAJADOR FERRARA DA UN BANQUETE AL VICE DAWES

WASHINGTON, abril 20. (UP.).. —El embajador de Cuba, doctor Orestes Ferrara, ha dado esta noche un brillante banquete en honor del vice-presidente de la República Charles G. Dawes y su esposa.

Entre los invitados se encontraban el embajador chileno Carlos Dávila, el senador Claude Swanson, de Virginia, el senador Edge, de Nueva Jessey, el M. de Costa Rica, señor Oreamuno, el juez Samuel J. Graham; Mr. Oscar T. Crosby, el canciller de la Embajada de Chile, señor Agacio, el consejero de la Embajada peruana, Sr. Bedoya, y el secretario de la Embajada cubana, doctor Barón, todos con sus esposas.

38 PESOS DE INDEMNIZACION PARA UN NICARAGÜENSE ULTRAJADO

WASHINGTON, abril 20. (UP) —Treinta y ocho pesos cincuenta centavos, ni uno más ni uno menos, es la suma que el Secretario de Marina, Curtis Wilbur, recomienda que se pague como indemnización al ciudadano nicaragüense cuya esposa fué ultrajada por un soldado de la Infantería de Marina de los Estados Unidos.

La Cámara aumentó la cifra a "cien pesos justos", en bein, según se declaró, de las buenas relaciones internacionales. De los $38.50 que recomendó Mr. Wilbur, seis pesos son "para un traje nuevo".

AUXILIOS A LOS AVIADORES QUE LLEVO EL BREMEN

En el lago St. Agnes, base de la expedición, todo está preparado con el fin de partir hoy

PROYECTOS QUE TIENEN LOS AVIADORES ALEMANES

Entre éstos figura volver a Europa por la misma ruta que usaron al cruzar el mar

MONTEARL, abril 20. (UP).— El Lago St. Agnes, base para la expedición de auxilio al aeroplano alemán trasatlántico "Bremen", saludó esta tarde con entusiasmo la llegada de un aeroplano Ford procedente de Detroit, tripulado por Floyd Bennett y Bernt Balcben.

El aparato llegó a St. Agnes poco después de las cuatro de la tarde y llenó de esperanzas los corazones de cuantos esperaban auxilios para el "Bremen", a fin de que su valiente tripulación compuesta del barón Gunther von Huenefeld, capitán Herman Koehl y comandante James Fitzmaurice, puedan ponerse en contacto con el mundo y recibir las aclamaciones que les esperan.

Todo está listo en Lake St. Agnes para cargar el aeroplano Ford. Fraulein Junkers ha dirigido la concentración de los accesorios y suministros y poco tiempo se empleará en colocarlos debidamente a bordo del aeroplano que llegó hoy, a fin de que éste pueda volar a Greenely Island mañana.

Los aviadores germanos han concebido nuevos planes para sus inmediatos vuelos, los cuales, acaso debido a las circunstancias, tengan que alterarlos en lo futuro.

En primer lugar, abrigan la intención de reparar inmediatamente, el "Bremen" y hacer un vuelo a Nueva York sin escala intermedia. Este plan, puede cambiar, pues depende de que el "Bremen" arranque en la isla Greenely, bien con sus ruedas o con los deslizadores que se llevarán a la isla. En el caso de que utilice los deslizadores, deberá hacer escala en algún lugar de la ruta para cambiarles estos por las ruedas.

Intentan, en segundo lugar, un vuelo transcontinental por los Estados Unidos, pasando por varias de las grandes ciudades canadienses, que se llevará a cabo, según pretenden, después que Koehl, Huenefeld y Fitzmaurice, hayan completado sus visitas triunfales a Nueva York y Washington. Este vuelo sobre el país les llevaría hasta San Francisco, con escalas en muchas ciudades norteamericanas.

En tercer lugar, proyectan regresar a Europa en el "Bremen" por la misma ruta en que llegaron a este continente. Este último vuelo no ha pasado aún de proyecto.

Inmediatamente despues de su aterrizaje, Balchen y Bennet fueron con la señorita Junkers a las oficinas del aerodromo para una conferencia a la que también asistió el representante de la Trans-Continental Airways canadiense.

Se espera que el aeroplano Ford pueda salir de seis a siete de la mañana del sábado en vuelo a la Isla de Greenely, sin escalas, si el tiempo lo permite.

La cuestión de la última jornada triunfal del "Bremen" también sin escalas intermedias, depende principalmente de poder transportarse a la isla los trescientos galones de gasolina que necesita el poderoso monoplano alemán. Balchen y Bennet decidirán si los pueden llevar o no en su aparato.

Duke Schiller piensa volver a la Isla de Greenely con Fitzmaurice, de manera que pueda terminar el vuelo a Nueva York con sus dos compañeros de jornada trasatlántica, llevando también cierta cantidad de combustible destinado al "Bremen", aunque la poca capacidad de su pequeño aeroplano no permite que sea mucha.

La señorita Junkers, feliz por la posibilidad de que en breve sean rescatados los dos tripulantes del "Bremen", todavia en la isla de Greenely, estuvo toda la tarde buscando unas cuantas botellas de cerveza alemana, para enviarlas a los aviadores Von Huenefeld y Capitán Koehl. Según la señorita Junkers, es difícil que el "Bremen" haga escala en Murray Bay de paso para Nueva York, pero apesar de todo piensa permanecer aquí hasta que el monoplano esté volando seguramente hacia la ciudad de los escala-cielos.

APLAZADA PARA EL DOMINGO LA COMIDA HOMENAJE AL ADMOR. DE "EL MUNDO"

A petición de gran número de periodistas socios de la Asociación de Reporters que les era imposible asistir a la comida que esta noche se daba como homenaje al señor Enrique H. Moreno, por su ascenso al cargo de Administrador de "El Mundo", se ha decidido cambiar la hora y la fecha.

En lugar de la comida, que como decimos antes iba a darse esta noche, el obsequio será el de un almuerzo mañana, domingo, al mediodía, en los propios salones de la Asociación,

EN CHINA HUBO 20,000 BAJAS Y 70,000 PRESOS

Al comenzar la primavera, la guerra civil china resurge con actividad terrible

SHANGHAI, China, Abril 20. — (U.P.) — La guerra civil china ha resurgido vigorosamente, con las primeras brisas primaverales. Las tropas nacionalistas han triunfado en un vasto frente de la provincia de Shantung, comenzando a abrirse paso hacia Pekin, la capital de la nación, y hacia el control, por tanto, de la inmensa República.

Los nacionalistas han hecho ya setenta mil prisioneros, en las dos primeras batallas: cuarenta mil en la librada por el ejército del generalísimo Chiang Kai-Shek, y treinta mil en la que sostuvo contra el Mariscal norteño Sun Chuang-Fang el general Feng Yu-Hsiang, llamado también el General Cristiano.

Noticias oficiales dicen que las tropas del Norte han perdido veinte mil hombres entre muertos y heridos. Al parecer, Sun Chuang Fang tiene un ejército superior en número y equipo a las fuerzas de choque de los nacionalistas, pero en cambio carece de la disciplina y el espíritu de los cantoneses. Hay indicios de que Sun cometió un fatal error estratégico y táctico al pretender atacar por retaguardia al ejército de Chiang Kai-Shek, entre el Gran Canal y el río Amarillo, cortando las comunicaciones ferroviarias.

Al realizar esta audaz maniobra, Sun dejó su flanco muy expuesto, permitiendo que Feng Yu-Hsiang le atacase por las dos orillas del río Amarillo. El ejército de Sun fué cortado en dos, y los restos, batidos y castigadísimos, están ahora en franca retirada sobre Yen-Chow. Feng continúa la persecución.

Las últimas noticias dicen que los norteños han capturado Tsiening, infligiendo nueva gran derrota a sus enemigos.

Los técnicos creen que el ejército de Sun está en una situación muy difícil. Los nacionalistas, por su parte, dicen que muchos soldados del Norte están desertando, y que ya han tomado varias poblaciones, entre ellas Tsing, Yeng-Chow, Chang-Teho y Ta-Ning-Fu.

LOS VIAJES MODERNOS

Se acerca el momento de preparar su viaje hacia las playas y montañas

HAGA USTED SU PLAN E ITINERARIO

Consúltenos después y le daremos precio fijo comprendiendo TODOS LOS GASTOS (incluso Impuestos y propinas) del viaje proyectado.

INDEPENDENCIA
EFICACIA
CONFORT
90 AÑOS DE EXPERIENCIA DE LA AGENCIA LUBIN, PARIS

HEMOS RECIBIDO EL NUMERO 19 DE
"PARISINA"
VEANOS
"PARISINA"
OBRAPIA 33
(altos de la Bolsa)
TELEFONO A-6509

HOTEL ALAMAC
Broadway esquina a calle 71.
New York

EL HOTEL PREDILECTO DE LOS CUBANOS Y DE LOS HISPANOS EN GENERAL

Es modernísimo, elegante, económico, a prueba de fuego y está en el corazón de Nueva York cerca de todas partes.

Su "chic hispano" es insuperable e inconfundible.

Tres Restaurants, incluso el famoso CONGO ROOF en el vigésimo piso donde se baila diariamente.

Cocina Americana y Española, table d'hote y a la carta.

Los precios del Alamac al alcance de todos, son los siguientes:

TODOS CON BAÑO Y DUCHA — Cuarto sencillo para uno, $4.00. Para 2 personas: $6. Cuarto doble, para 1 o 2, $8. Por mes: $150.

Departamentos de sala, un cuarto y baño y ducha, desde $200.00 al mes.

Hay también departamentos con tres o cuatro alcobas, además de la sala y con tres baños, a precios de verano.

Intérpretes y sirvientes de habla española.

Atención especial a la clientela hispana.

¿VA USTED A EUROPA?

Diríjase antes a la OPENROAD TRAVEL SERVICE, oficinas en el Hotel Alamac; son representantes autorizados de las principales Compañías Navieras. La Openroad Travel Service, le facilita el medio de hacer su viaje cómodo.

Los precios de pasajes son EXACTAMENTE los que rigen en las Compañías de Vapores, siendo todo el servicio de la OPENROAD COMPLETAMENTE GRATIS. Oficinas en Londres y París.

Dirección a
ANTONIO AGUERO
GERENTE HISPANO
Hotel Alamac. Broadway
and 71 th. St.
NEW YORK

YA YA!!
Pídalo ya
ROMEO Y JULIETA
Fino Especial 16 Ovalados
AROMA CALIDAD ELEGANCIA
Y..... bueno, cuanto se puede esperar de un gran cigarro que quiere llegar pronto a todos los fumadores.

YO ME BAÑO CON BOMBA "PRAT"

M.E.C.D. 2016

DIARIO DE LA MARINA

FUNDADO EN 1832.
DIRIGIDO HASTA 1919 POR DON NICOLAS RIVERO Y MUÑIZ
DIRECTOR: JOSE IGNACIO RIVERO Y ALONSO

Editado por la Compañía DIARIO DE LA MARINA, (S.A.) cuyo programa consiste "en la defensa de los intereses generales y permanentes de la Nación cubana, de los especiales de la colonia española establecida en la misma y de la unión y armonía entre los diversos elementos que conviven en el país"—Art. 1o. de los Estatutos.

Presidente: Conde del Rivero.
Secretario: Manuel Abril y Ochoa. Tesorero: Joaquín Pina.
Administrador: Dr. Aurelio Hernández Miró.

OFICINAS: Habana . . . . . Prado, 103.
Nueva York . . . . . Broadway at 71 st. St.
Madrid . . . . . Recoletos 10.
París . . . . . 61 Boulevard Hausman

PRECIOS DE SUSCRIPCION:

HABANA	PROVINCIAS	EXTRANJERO
1 mes . . . $ 1.60	1 mes . . . $ 1.70	1 año . . . $21.00
3 idem . . . " 4.50	3 idem . . . " 5.00	6 meses . . . " 11.00
6 idem . . . " 9.00	6 idem . . . " 9.50	3 idem . . . " 6.00
1 año . . . " 18.00	1 año . . . " 19.00	

SUSCRIPCION DOMINICAL
Sólo para el extranjero.
(Países comprendidos en la Unión Postal)
6 meses . . . $ 4.20
1 año . . . " 8.40
(Países no comprendidos en la Unión Postal)
6 meses . . . $ 5.00
1 año . . . " 10.00
Esta suscripción sólo da derecho al número de los domingos.

TELEFONOS:

Quejas de Suscriptores	M-8404	Repórters	M-1934
Anuncios Económicos	A-3856	Deportes	A-4733
Anuncios Administración	A-5334	Secretaría de la Empresa	M-7714
Anuncios de suscriptores	A-1014	Secretaría de la Dirección	M-9785
Id. id. id.	M-3378	Fotógrafo	M-6844
Redacción	A-0301	Imprenta	M-9665

PASEO DE MARTI 103. APARTADO 1010. CABLE: DIARIO. HABANA.

EDITORIALES

ACERCAMIENTO INTERAMERICANO

Entre los hombres de negocios de los Estados Unidos toma cuerpo la idea de adoptar nuevas modalidades para la intensificación de sus relaciones con los países hispanoamericanos. El doctor Samuel Guy Inmann, profesor de la Universidad de Columbia, que ha poco fue nuestro huésped, ha escrito a este respecto un enjundioso artículo, en el cual, después de sentar la premisa de que los Estados Unidos no tendrán relaciones políticas y comerciales verdaderamente buenas con la América hispana hasta que tengan relaciones espirituales verdaderamente buenas, enumera los hechos más salientes de las relaciones actuales entre las dos grandes porciones de este hemisferio en este orden: La rápida multiplicación de los intereses económicos norteamericanos; la creciente influencia política de los Estados Unidos en los países del Sur; lo escaso del intercambio espiritual y cultural, y el natural crecimiento de la mala comprensión.

Se extienden, crecen y se desarrollan a ojos vistas de uno a otro día los intereses materiales de la gran república en nuestros países. Por cientos de millones de pesos sale el oro de las arcas de las grandes casas bancarias norteñas, para robustecer las finanzas de la América hispana, no a título de gracia munificente sino en forma de empréstitos. Mientras en 1919 el monto de esos empréstitos sólo ascendió a $20.900,000, en 1926 llegaron tales operaciones a $317.708.200. Al terminar el primer semestre del pasado año, la suma de los empréstitos hechos por la banca norteamericana a los países de nuestra América ascendían a 4,800 millones de pesos, cifra que representa el cuarenta por ciento del total de las inversiones de la gran república en el extranjero. Por lo que respecta al comercio, si bien se mantuvo estacionario con algunos países y descendió en otros, en conjunto tuvo un incremento estimable, ya que las exportaciones de los Estados Unidos para la América hispana sumaron el pasado año $450.000,000, cifra que duplica el valor de las exportaciones para esos países en 1922.

El crecimiento de este género de relaciones, que trae aparejado el desarrollo de una enorme influencia económica con inevitables repercusiones políticas, carece, empero, de concomitancias espirituales. Cuando voces autorizadas, como las del Presidente Coolidge, queriendo explicar a su modo la intervención en Nicaragua, y la de Mr. Hughes, en la última Conferencia Panamericana, soslayando el mismo tema, aluden a responsabilidades morales, no lo hacen en sentido propicio a regar simientes de buena voluntad, sino más bien en un tono que parece destinado a infundir temor, aunque precisamente no sea esa la intención que dicte sus conceptos. Influye en esto, desde luego, una incomprensión lamentable, que toma cuerpo en nuestros vecinos porque el crecimiento de sus relaciones forma contraste con el estancamiento de sus relaciones espirituales, y en las gentes de nuestra estirpe porque en vano tratan de poner acordes los dichos y los hechos de los hombres del Norte.

El doctor Guy Inmann, como pedagogo al fin, confía en la difusión de la cultura a guisa de instrumento de vinculación espiritual entre la gran república y nuestros países. Señalando el contraste que ofrece la longanimidad con que sus conciudadanos contribuyen a dotar espléndidamente empresas culturales, religiosas, artísticas y benéficas en Europa, China, Japón, etc., con la ausencia de tales presentes al tratarse de la América hispana, apunta que los hombres de negocios norteamericanos están empezando a comprender la obligación en que se hallan de exportar algo más que automóviles y otras manufacturas a nuestros países, al mismo tiempo que extraer de ellos algo más que azúcar, aceite, cobre y plátanos. A este respecto, cita las siguientes frases vertidas por el presidente de la Cámara de Comercio Americana de la Habana: "Las inversiones americanas en Cuba ascienden a un billón de pesos. Todas las utilidades producidas por tan enorme inversión vienen a nosotros. Nos quejábamos porque España tomaba todas las utilidades sin devolver bien alguno al país de donde las extraía; pero nosotros, ¿qué universidades hemos dotado, qué hospitales hemos construído, qué asilos hemos fundado?"

Es muy posible que la sagacidad de los hombres de negocios supere a la de los políticos en la empresa de orientar por mejores rumbos las vinculaciones de la gran república con la América hispana. Un aporte en favor de esta conjetura lo suministra el éxito de Mr. Morrow, experto financiero, en el restablecimiento de las buenas relaciones entre los gobiernos de Washington y México. Una visión más amplia todavía nos ofrece Mr. Francis H. Sisson, vicepresidente del "Guaranty Trust Company" de Nueva York, al asegurar, en reciente artículo publicado en la "Review of Reviews", que los Estados Unidos necesitan mucho de nuestra América. "La posición actual de los Estados Unidos, con capital y producción en exceso—dice Mr. Sisson—necesita la expansión de su comercio. La América hispana, por otra parte, necesita nuestro capital y nuestro mercado. Los motivos que cimentan nuestros mutuos intereses son harto más importantes que los que pudieran dividirnos".

La idea sugerida por el profesor Guy Inmann está en marcha. Funciona ya un Comité de Cooperación, bajo cuyos auspicios se ha fundado una institución denominada "Avanzada Educacional Sur Americana". Propónese esta entidad fomentar escuelas norteamericanas en Sur América, enviar allá especialistas en cuestiones de salubridad pública y servicios sociales y procurar el intercambio de publicaciones americanas en español y portugués. A este efecto proyecta levantar un fondo de $2.500,000, de los cuales lleva ya recolectados $850,000. Posible y aun probable es que a esta empresa presten su colaboración los expertos hombres de negocios ganosos de aprovechar las buenas oportunidades. No han de faltar, desde luego, quienes acaso vean en estos propósitos una nueva forma de penetración pacífica. En todo caso, a la política de estacazo limpio y a los bellos dichos no concordantes con feos hechos son preferibles estos anhelos de acercamiento espiritual, susceptibles de engendrar con el mutuo conocimiento el aprecio y respeto recíprocos entre las comunidades que pueblan el continente americano.

EN ROMA SE CELEBRA HOY, 21 DE ABRIL, EL AÑO 2,691 DE SU FUNDACION

(Por TIBURCIO CASTAÑEDA)

En ese día y en esa fecha, Rómulo, el primer Rey de Roma, que como su hermana Remo, habían sido amamantados por la loba inmortal, empuñó su arado y trazó en el monte Palatino que habría de ser, andando el tiempo, la ciudad más célebre del mundo, después de la de Nazareth, en que nació Jesucristo, el círculo no muy grande entonces, del perímetro de la celebérrima ciudad.

Con dos caracteres ha sido Roma el lugar en que se fijó la mirada de lo humano; el uno cuando las primeras huestes fascistas precedidas por el Lictor, celebraban los triunfos de las armas de la República y del Imperio, cuando el Emperador Octavio llevó más allá de las columnas de Hércules, en España, el poderío de las Aguilas; y después cuando toda la Cristiandad reconoció como solo guía de su peregrinación hasta el cielo, la Doctrina emanada del Vaticano.

El Partido Fascista cree que políticamente, Mussolini ha impreso a la Italia modernísima, el sello de regeneración y de grandeza, señalando las orientaciones de una más grande Italia.

Roma celebra ahora todos los años esa fecha del 21 de Abril, inaugurando obras públicas y reconstruyendo aquelas que fueron asombro de los arquitectos del mundo por la perfección de las líneas y lo acabado del conjunto.

El Fascismo ha transformado, reconstruyéndola, la belleza de Roma; y no sólo restaura Mussolini los grandes monumentos arquitectónicos de Roma, como hace con los monumentos políticos, que le dieron su gradeza incomparable, sino que en ciertas zonas, moderniza la ciudad haciéndola progresiva.

EL CIRCO MAXIMO

La obra más importante de las emprendidas en la Ciudad de Roma por Mussolini, es el descubrir el Circo Máximo, ese enorme stadium que fué en gran parte destruido por la invasión de los bárbaros que se arrojaron sobre Roma, en esos grandes movimientos históricos de flujo y reflujo de invasiones, las unas iniciadas por Roma y las otras por ella sufridas; tardará todavía diez años en descubrirse y reconstruirse ese Circo Máximo, en el que cabían contadas 300,000 personas; hoy lo cubren en una gran parte, hasta 30 piés de escombros, en la gran hondonada comprendida entre el Aventino y las alturas del Capitolio.

Quizás no se encuentren allí las soberbias estatuas que adornaban ese Circo Máximo, porque los Bárbaros las destruirían, como queriendo vengarse de las victorias que sobre ellos lograron la República y el Imperio.

LA ROCA TARPEYA

Hoy 21 de Abril comenzará la destrucción de las casuchas construidas cerca de la base de la altura del Copitolio. Todos los que visitan a Roma preguntan invariablemente si se puede ver la Roca Tarpeya, de la que es es fama que se arrojaban los criminales comunes y políticos.

Esa Roca es hoy invisible porque los escombros que aumentaron los siglos, vedan su visión. En el año actual, se demolerán las casas que existen en la base de los escalones que conducen al Capitolio de Víctor Manuel, pues además las necesidades del tráfico lo requieren.

Otra de las obras que se emprenderán inmediatamente, se cree que hoy mismo 21 de Abril, es una ancha calle que conduzca de la Plaza del Príncipe Barberini a la Estación Principal de Ferrocarril. Esa nueva calle estará casi completamente dentro de los jardines de ese Palacio del Príncipe Barberini, dejando a éste, rodeado por tres lados de anchas calles.

Este proyecto trae consigo la destrucción del Palacio actual de la Embajada de los Estados Unidos, que, por ahora, tiene su sede en el edificio que pertenece a la orden de los Caballeros de San Mauricio.

Se comenzarán también hoy los nuevos jardines públicos cerca del Coliseo, se comenzará a reparar el pavimento de muchas calles de Roma; se colocarán numerosas líneas de tranvías, varias fuentes públicas se abrirán escuelas, casas para obreros.

Entre los grandes proyectos que se comenzarán este año, se halla el del agotamiento parcial de las aguas del Lago de Nemi, para recobrar los fastuosos buques de Tiberio, que yacen presos por el fango en el fondo de ese Lago histórico. Para reducir el caudad de agua de ese Lago en 20 pies, se necesitan que las bombas aspirantes e impelentes, funcionen varios meses, a fin de que se puedan sacar los buques del barro que los apresa.

ABOLICION DEL APRETON DE MANOS

El Diputado Ricci, Presidente de la organización de la Balilla, que comprende a todos los niños de ambos sexos, hasta los 12 años, ha enviado una circular a las escuelas, ordenando que el apretón de manos queda abolido entre las relaciones diarias de los italianos, tanto más cuanto que el saludo Fascista es en sí perfecto, y no lleva consigo la transmisión de enfermedades, como el apretón de manos.

LAS OBRAS DEL VATICANO AL CELEBRAR LA FUNDACION DE ROMA

El Pontífice Pio XI al comenzar el sexto año de su Papado va a abrir la Biblioteca del Vaticano para formar un Catálogo que será encomendada a la fundación Carnegie.

León XIII hace 25 años no se decidió a hacer esa ordenación de libros, sino que ordenó que se dijese cuáles podían publicarse y cuáles no.

A la Comisión Carnegie que le instó el año pasado con objeto de cooperar para catalogar los documentos del Vaticano, dijo Su Santidad: "que la Iglesia no teme a la verdad"; y que por tanto se pusiesen en los catálogos todos los libros y manuscritos que existen en el Vaticano.

Cuando se habla de los documentos de la Librería del Vaticano, se entiende que comprende la Biblioteca propiamente dicha, los Archivos y la Biblioteca consultiva.

El Cardenal Gasquet es el Bibliotecario del Vaticano, y con él trabajan en esa ordenación de documentos dos representantes de la Fundación Carnegie.

La Biblioteca del Vaticano fué fundada por el Papa Nicolás V, en 1447, reuniendo ese Papa 9.000 manuscritos; en 1547 Sixto V edificó la Biblioteca en el Recinto del Vaticano.

La primera Biblioteca se la llevaron los Papas a Avignon y cuando volvieron a Roma, se dispersó la Biblioteca entre varias de particulares, y luengos siglos después los Papas pudieron recobrar los libros y reconstruir la Biblioteca.

El Pontífice Gregorio XV aumentó conhiderablemente la Biblioteca del Vaticano.

Hoy existen en la Biblioteca del Vaticano 4,000 documentos orientales, 4.200 grigos, 31,373 en latín y 400.000 libros.

Tardará varios años, sin duda alguna, en hacerse en catálogo de esa maravillosa Biblioteca del Vaticano.

CASTELAR Y PRADILLA EN EL VATICANO EN 1895

Yo conservaré siempre un gratísimo recuerdo de la visita que hice al Vaticano, siendo Pontífice León XIII, cuya Encíclica, **Rerum novarum** quedará para siempre como monumento de la protección del obrero.

Castelar era aclamado en todas partes en Roma, porque su obra "Recuerdos de Italia", traducida al italiano, servía de texto en las Escuelas de Roma.

Yo presencié la entrevista de Castelar con Su Santidad, quien no consintió que Castelar le besase la sandalia cuando hizo ademán de postrarse ante el Papa.

Y después visitamos con el insigne pintor Pradilla, las Logias del Perugino, el maestro de Rafael, las cuales, por suponerlas profanas, fueron cubiertas con lechada. Durante cinco años, igual número de obreros fueron levantando con las puntas de alfileres, la cáscara de cal que cubría esos maravillosos frescos, conservando, de tal modo para el Arte esa obra sin par del Vaticano.

ENTRE COMADRES — Por Guerrero Fdwards

—Pos taba ya remala... juí a la botica y me emprestaron un vomitivo...
—¿Se lo prestaron, comadre?
—Pos sí... Lo devolví luego!

(Del Excelsior", México)

Nuestro Problema Político Económico

El problema agrícola económico de Cuba, tal como está planteado, es de difícil o de sencilla solución, según el punto de vista en que nos coloquemos para resolverlo. Si pretendemos una República fastuosa que viva del similor y del oropel, a costa de las miserias y sacrificios de una gran parte del pueblo cubano, tendríamos una primera solución, que llamaríamos "Solución A". Si por el contrario la República nos importa un bledo, y solo pretendemos nuestro enriquecimiento individual o colectivo, aun a costa de nuestro patrimonio nacional, tendríamos una segunda solución, que llamaremos "Solución B". Pero si lo que pretendemos es el bienestar de la República, **unido al bienestar de los cubanos**, hasta donde humanamente sea posible esa noble aspiración dentro del régimen social que nos cobija, entonces la solución, que llamaríamos "C", tiene que ser producto de la buena voluntad de todos, y muy especialmente del patriotismo de los cubanos, que ninguna ocasión mejor que la presente puede presentársele, para alzar la frente y elevar el corazón.

Líbrenos Dios de sentar cátedra de economistas, ni de discutir con los consagrados a esta ciencia, que en Cuba forman legión. Antes al contrario, confesamos honradamente, que a pesar de nuestra debilidad por estos estudios, y la preferencia que siempre concedemos a todo escrito de carácter económico, escribimos estas líneas con verdadero temor, pues la diversidad de opiniones, y de soluciones, que se pregonan como panacea a nuestros males económicos, son de tal naturaleza, y algunos de ellos tan originales, que vivimos en completa confusión y obscuridad, dudando a veces, si la economía política es verdaderamente una ciencia seria, o algo escrito a manera de pasatiempo, para establecer "torneos" de opiniones.

Los males económicos de Cuba, no han llegado a nosotros de manera violenta, sino que son el resultado de una evolución económica mal dirigida, de nuestros errores, imprevisiones, inexperiencia y vanidad. Pretender pues resolverlo rápidamente, y de un solo golpe, resultaría contraproducente. Por lo tanto, la solución que se dé al problema, tiene que ser necesariamente evolutivo, y de modo tal, que no lesione los intereses creados a la sombra de nuestros propios errores, de los cuales, solo los cubanos somos culpables.

Mucho se ha escrito sobre el particular, y se escribe todos los días por personas competentes y de buena voluntad; pero hasta el presente, no aparece una orientación definitiva, por pecar las soluciones dadas, a nuestro juicio, unas, por ser demasiados complicadas, otras, por revolucionarias, y las mas, por exceso de ingenuidad, sin que falten algunas carentes de sentido común. Para nosotros, el origen de todos nuestros males económicos radica, en que vivimos dentro de UN REGIMEN AGRARIO QUE SE OPONE AL DESARROLLO AGRICOLA. Y si reconocemos que el mal es agrario, nuestra solución tiene que ser forzosamente agraria también.

Una Solución

Si creemos que aceptando toda clase de inmigración a las ciudades, sin freno, ni plan científico alguno, resolvemos nuestro problema económico, el resultado no será otro que la solución A. Si creemos que vendiendo nuestras tierras al extranjero, y concertando empréstitos en los momentos de crisis, mitigamos nuestros dolores, el resultado no será otro que la solución B; puesto que todo empréstito es dinero a **gastar**, y lo que necesitamos es dinero a **crear**, o por lo menos a **conservar**. Estas dos soluciones han sido desgraciadamente ensayadas, en distintos momentos de nuestra vida nacional, y la experiencia nos ha demostrado, que no es por ahí por donde debemos buscar la cura de nuestros males.

La "solución C", es la patriótica, y la única verdaderamente nacionalista, y la que además, está de acuerdo con las corrientes del siglo, y con los ejemplos que en materia de nacionalismo, nos dan las grandes naciones, post guerra. Es preciso pues, ser egoísta, en el sentido, de que la caridad bien entendida, debe comenzar por casa. Todas las naciones civilizadas del siglo, son nacionalistas en materias de economía, menos Cuba. Queremos aplicar a la vida de la nación, el mismo proceder de nuestra vida privada, fastuosa, dadivosa, etc.; sin tener en cuenta que, por la índole inestable de nuestra riqueza agrícola monocultural, estamos obligados a ser parcos en nuestros vilipendios, a fin de sentir en menor grado los momentos de crísis, que por lógica de las cosas, y leyes de la economía política, son mucho más frecuentes en los países de riqueza agrícola limitada como el nuestro, que en aquellos otros, que a su debido tiempo, y de manera sabia, han sabido diversificar sus productos.

Sentadas estas premisas, se nos ocurre como solución a nuestro problema agrícola económico, el siguiente plan:

1.—Un sistema de arrendamiento de tierras, a largo plazo, y rentas módicas, de modo tal, que obligue en primer término, a todos aquellos terratenientes que han visto elevar el valor de sus tierras por el solo hecho de colindar con las carreteras públicas: bien entendido, que estos arrendamientos deberán ser forzosos, y a base de dos caballerías de tierra como mínimo cuando linden con las carreteras públicas, y no estén dedicadas por sus dueños a cultivos productivos.

2.—Restricción de toda inmigración a las ciudades por un período de tiempo no menor de cinco años, bien entendido, que toda inmigración a los campos, deberá ser aceptada y protegida, si tiene por finalidad faenas agrícolas.

3.—Creación por el Gobierno de un Banco Agrícola destinado a hacer préstamos a los nuevos arrendatarios, con garantía sobre las cosechas, siempre y cuando, la labor agrícola tenga por objeto la producción de maíz, arroz, papas, frijoles de todas clases, cebollas, ajos, crianza de cochinos, crianza de aves, café, cacao, plátanos de todas clases etc.

4.—Protección oficial y ayuda eficaz, a toda industria textil, oleaginosa, y de conservación de productos vegetales, y muy particularmente a todas aquellas que por su naturaleza, tengan que hacer uso en gran escala de nuestros azúcares y de frutas como materia prima, tales como jalea, conservas, dulces, etc.

Con este sencillo plan, creemos que nuestros males económicos mejorarían grandemente, pues tiene la virtud de no ser violento, sino evolutivo. El éxito dependerá del sistema de arrendamiento, que es lo primordial, lo básico, lo importante, y la condición **sine qua non** de todo el proceso. Este plan es esencialmente pacífico, y tiende a estimular la **iniciativa privada**, que es la que tiene que actuar y resolver el problema, no el Gobierno, que en manera alguna puede convertirse en agricultor. Resuelve el problema económico de CADA MUNICIPIO, y los independiza unos de otros. Estimula la vuelta al campo de infinidad de agricultores que viven en las ciudades y pueblos huyendo de la miseria, y los estabiliza en sus propios municipios. Anima a muchos ciudadanos amantes de la Agricultura a la vida agrícola. No obliga a ningún dueño de tierra, de los que viven en las ciudades, a que tenga que ser agricultor por la fuerza, ni a sembrar frutos que después no pueda vender por falta de mercados. No atenta al derecho de propiedad rural, antes al contrario, proporciona a los dueños de tierras, rentas garantizadas por contratos públicos al amparo de la ley, que serán tanto mayores, cuanto mayor sea la parcelación. Da ancho margen de tiempo, para que cada municipio se procure sus mercados, y se abastezca a sí mismo. No congestiona el mercado de productos fácilmente perecederos, pues cada agricultor escogerá el cultivo que mejor resultado ofrezca. Permite que cada arrendatario de un municipio, extienda su negocio, cooperativamente, con sus colegas de otros municipios, y que ambos se procuren comercio exterior. Fomenta la pequeña propiedad rural, pues el agricultor honrado que trabaje para su familia, aspirará a ser dueño de las dos caballerías de tierra que cultive en las proximidades de los pueblos y carreteras, como el mejor patrimonio de su existencia. Contiene el pauperismo actual, que de manera alarmante, acumula sobre los pueblos y ciudades, el latifundio azucarero. Defiende al suelo nacional, de la terrible desgracia, de pasar a ser propiedad extranjera. Y finalmente, da oportunidad a todos los cubanos, para que, en posesión de un pedazo de tierra, aunque sea arrendado, aprecien el valor de la misma, amen la agricultura, y se apresten a defender la tierra cubana, como el patrimonio mas preciado de nuestra existencia.

Pero este régimen de arrendamientos, no se ha de contentar con ser aprobado, y publicado en la Gaceta Oficial, sino que tiene que ser propagado, a ser posible con bombos y platillos, y en conferencias públicas, de modo de hacerlo conocer y valorar en todos los rincones de la República, como un triunfo del nacionalismo cubano; y defenderlo contra todo viento y marea, de manera tal que no se preste, por el gran número de contratos públicos a que daría origen, a ser fuente de explotación por parte de muchos abogados y leguleyos, que no saben apreciar el valor de la agricultura, y solo se interesan por su bienestar personal.

La necesidad de restringir la inmigración extrangera a las ciudades, —no al campo,— por un tiempo determinado, solo lo saben bien las clases proletarias. Llamamos inmigrante, a todo indivíduo que llega a un país que no es el suyo, a vivir del poco o mucho dinero circulante de ese país, sin aportar otra cosa que sus brazos de trabajador. Un sencillo ejemplo de economía casera nos dice, que, por muy beneficioso que sea ese trabajo, solo puede serlo en momentos de gran necesidad, pero no es posible que lo sea en todos los momentos, si perjudica al trabajador del país. Cada casa de familia, tiene su presupuesto de gastos, de acuerdo con las entradas; si admite en su mesa más elementos de aquellos que por obligación y deber moral puede alimentar, sucederá lo siguiente: Que alguien, bien sea de los de fuera, o de los de la casa, se quedará sin comer. Pues bien, desde que se implantó la República, hace veintisiete años, hasta la fecha, cada vez que en Cuba alguien tiene que quedarse sin comer, ese alguien, es siempre un cubano.... Y esto, en manera alguna, puede ser nacionalismo.

Dr. B. Muñoz Ginarte
Ingeniero Agrónomo

A TRAVES DE LA VIDA

POR HECTOR DE SAAVEDRA

EL ASISTENTE

Estábamos acampados a dos leguas de los primeros fuertes, los que defendían, como centinelas, avanzados la zona de cultivo alrededor del pueblo. En los campos reinaba la escasez y el hambre, por la reconcentración en los poblados y la destrucción de todos cuantos recursos tuviera el insurrecto.

Peleábamos sin parque, vivíamos sin comida, moríamos sin medicinas.

Una noche, bastante tarde todavía, estábamos en la tienda del General en Jefe, varios oficiales, hablando de la situación y de la guerra.

Uno de nosotros, un joven que parecía un espectro, acababa de hacer una pintura brillante del valor estoico y de la resistencia del cubano.

Cuando concluyó, permanecimos callados. Un momento después, otro oficial murmuró, como si hablara consigo mismo:

—La guerra la sostiene el asistente.

Máximo Gómez se volvió rápidamente.

—¡Hombre!—dijo el Generalísimo, con aquella voz de acento cavernoso, que le era tan peculiar—explique eso!

¡Sí, General—repuso el que había lanzado aquella afirmación—el asistente es el alma de la Revolución, es el héroe ignorado de mil hazañas y peligros, y es el que permite que podamos ocuparnos de tantas cosas, porque es el que nos alimenta y ya usted sabe, General, que en estos tiempos no es cosa fácil procurarse la comida.

Nadie rebatió aquellas palabras y el joven prosiguió su discurso.

—En estos momentos han salido diez y ocho asistentes a procurarse boniatos, para nosotros, en las zonas de cultivo que están guardadas y muy vigiladas por el enemigo. ¿No saben ustedes cómo proceden? Yo lo he visto, y además, Gregorio mi asistente me lo ha referido muchas veces: se van deslizando sigilosamente hasta llegar a los bordes mismos del fuerte. En medio de la oscuridad no es muy difícil aproximarse, aunque hay perros que dan la alarma, pero para arrancar el boniato necesitan luz y entonces un cabo de vela, un pedazo de tela retorcido como una cuerda y cubierta de sebo, en fin, cualquier cosa que pueda alumbrar; con la mano y el sombrero limitan el radio de luz al lugar donde está la vianda, arrancan el tubérculo que se echan a la espalda en un saco y así prosiguen la operación.

En medio de ella se descubre la luz desde el Fuerte, y entonces les hacen una descarga. Ellos apagan la luz y se acuestan contra el suelo... luego prosiguen aquella faena en que les va la vida.

Yo he visto andar—prosiguió el narrador después de una pausa—no dos leguas, como esos que han ido esta noche, sino dos y tres días y volver con una carga de viandas, extenuados y hambrientos porque no habían querido tocar un solo pedazo de aquello que era la comida de su jefe. ¡Ah! Señores; el sacrificio de esa pobre gente es bien sublime y a mi me parece inmenso porque es el más desinteresado.

Cuando acabó de pronunciar estas palabras, se oyó a lo lejos el ruido de una descarga, demasiado conocida por nosotros para que pudiéramos engañarnos.

Permanecimos en suspenso algunos minutos, luego, indiferentemente hablamos de otras cosas.

Cuando dos horas después nos dispusimos a retirarnos y nos disponíamos a despedirnos del General Máximo Gómez, que nunca tenía sueño y que pasaba horas enteras meditando o escribiendo, oímos la voz del centinela:

—¿Quién va?

Nos acercamos todos y vimos a los asistentes que venían con sus cargas de viandas, cogidas en la zona, bajo los fuegos del fuerte.

El oficial que tan hermosa pintura nos había hecho de aquellas acciones, y que era un joven, un tanto rubio, fino y elegante, que se llamaba Don Gabriel de Cárdenas y Achondo, y tenía el título de Marqués de Campo-Florido, preguntó ansiosamente:

—¿Y Gregrio?

Un negro, medio bozal, le respondió:

—Gregorio queó muerto allá nel boniatal.

LA VIDA YANQUI

CONGRESO DE LA PRENSA

Una vez al año—si no me equivoco—se reunen en banquete los directores, managers, empleados de alta categoría etc. etc., de las agencias telegráficas y cablegráficas que suministran noticias a todos los periódicos del mundo.

Casi nunca falta a estos agapes periodísticos y literarios el primer magistrado de la República. En el caso de que no pueda asistir envía a alguien que lo represente, y si asiste pronunciará un discurso trascendental, lleno de majestad, rítmico, armónico, con la armonía de la fontana y el ritmo del bosque. Los comensales hablan de concordia, de los gustos y de los derechos del público, de leyes y principios, de cambios y metamórfosis. O hablan de que la Prensa diga lo que debe decir, sin arrastrarse, sin agacharse, actuando dentro de lo recto y al margen de la justicia.

Yo sigo con interés estos pasos de las agencias informativas. Los sigo con interés, a pesar de que no represente periódicos ni soy dueño de periódicos. En hoto: dudo de que sea periodista, porque aun cuando tengo la manía de escribir—manía que ha sido y es para mí funesta, pero que no puedo prescindir de ella— no tengo quizás las condiciones del verdadero periodista moderno: escribir mucho y no decir nada. Así y todo (y añadamos esto a guisa de paréntesis), creo que haría un papel bastante lucido en cual quier congreso de la Prensa latina. Sé banquetear muy bien y bebo como los primeros bebedores.

El concepto periódico—concepto a secas— no expresa eso que llaman libertad de pensamiento y libertad de acción. Un periodista puede saber escribir y saber pensar; mas saber escribir y saber pensar no quiere decir que se pueda escribir bellamente todo lo que se piensa. El periodista moderno se debe a las empresas periodísticas y no a sí mismo y al público. Una empresa periodística tiene su ideario, que no consiste en **estruendos de catarata**, sino de extraer de la catarata fuerza motriz y dinámica. Convertir y transformar la energía del pensamiento en dólares equivale a comprender la vida, y sólo comprenden la vida aquellas empresas periodísticas que comercializan la prosa y el pensamiento.

(Perónenos el DIARIO DE LA MARINA que expresemos estas ideas. El DIARIO DE LA MARINA no ha comercializado las ideas ni el pensamiento, y, por lo tanto, no entra en el número de los diarios a que aludimos).

¡Congreso de la Prensa!... ¿Para qué sirven estos congresos? Y ampliando la pregunta, ¿qué dan de sí? Se celebran asambleas periodísticas en los Estados Unidos, se discuten temas— **business is business**— y, a la postre, todo continúa como estaba o todo continúa peor que estaba. Los empleados de las agencias periodísticas— **clerks**—, que escriben miles y miles de palabras, no precisan una alta educación literaria, ni siquiera conocimientos rudimentarios de gramática. Un empleado de las agencias periodísticas debe ignorar la sintáxis, debe ignorar la retórica, debe, si es de nuestra raza, ignorar la Academia. (Esto no estará demás que lo ignore). Ante la máquina de escribir, un empleado que piense en si el complemento directo ha de llevar o no preposición y que piense también en si es más elegante concertar con un substantivo el adjetivo que debiera concertar con un complemento de dicho substantivo, será un empleado útil. Las agencias marchan de acuerdo con el sentir del público, y el público poco entiende de **prosas**. Ya Feijóo, respecto al "vox populi, vox Dei", sentó este principio: "Aquella mal entendida máxima de que Dios se explica en la voz del pueblo, autorizó la plebe para tiranizar el buen juicio, y erigió en ella una potestad tribunicia, capaz de oprimir la nobleza literaria".

Entiendo que la Prensa no necesita congresos, a no ser que estos congresos sirvan para discutir **business**. Se escriben los periódicos rápidamente, vertiginosamente, y al que ingresa en ellos no se le exige que sepa pensar, sino que escriba mucho. A mí me ofrecieron puestos en redaciones de diarios, y sólo me han preguntado si sabía escribir a máquina y **por máquina**. Cuando dije que me interesaban las cosas del espíritu y prosa rotunda, recibí esta respuesta: "usted es un iluso; no nos sirve".

Sé de periódicos donde se escriben todos los días disparates de esta jaez: "Los ojos chispean de cada lado de la nariz"; "la mano izquierda se hunde en el bolsillo interior de la chaqueta, mientras la barbilla lanzada lo más alto posible hace salir los pliegues del cogote del cuello almidonado"; "tres dedos, pulgar, índice y cordal, forman la pinza que pesca el librillo de cheques que es lanzado con desprecio sobre la mesa".

(Entre paréntesis: el que escribe los anteriores disparates tiene un número ilimitado de lectores que lo admiran: **stultorum numerus**. Hasta hubo un periodista de renombre que, por sarcasmo o porque así lo sentía, le llamó **ameno cronista**. ¡Oh la Prensa y los periodistas!)

Los periódicos son de los amos, y los amos indican la trayectoria que debe seguir el periodista. En estos tiempos, los periódicos insignes —que los hay, sobre todo en Europa— callan por razones de **business**, por cobardía algunas veces, y no tienen valor para enfrentarse con las publicaciones que manchan el idioma y envilecen la cultura.

Jesús PRADO RODRIGUEZ.

SUSCRIPTORES

Para sus Anuncios Económicos Llamen a Nuestros Teléfonos

M-3378 y A-1014

SOLICITUDES DE TRABAJO:

10 CENTAVOS

DEPARTAMENTO DE ANUNCIOS CLASIFICADOS

10 CENTAVOS
DE 7 A. M. A 4 P. M.; Y DE 4 A 10 ½ P. M.,
15 CENTAVOS

M.E.C.D. 2016

GOYITO RICO VS. JACK MALLOY EN EL STAR BOUT DE ESTA NOCHE EN A. COLON

Dundee Noqueó a Morán en el Noveno con una Izquierda a la Quijada

La Federación Occidental de Foot Ball contesta enérgicamente la comunicación que le envió ayer el grupo almendarino

Al final de la misma le dice que si no cumplen el programa acordado, lo considerarán como un acto de rebeldía.—Los Presidentes de los Clubs no se reunieron

EL GRUPO ALMENDARINO SE TRANSA POR UN SORTEO

Se ha aclarado que el Comité Directivo de la Federación Occidental de Foot Ball Association procedió bien en el asunto de la designación del Campo Armada, para celebrar el homenaje al señor Ernesto López. Nosotros, que tenemos la misión de informar a la afición, sin ayudar a ninguno de los dos grupos litigantes, fuimos a la Federación a solicitar sendas copias de las cartas dirigidas por ambos Grupos, en las cuales hacían el ofrecimiento del campo para dicha fiesta.

La comunicación que firman los presidentes de los clubs Juventud Asturiana, Cataluña, Fortuna y Real Iberia, dice: "Refiriéndonos a su atenta comunicación de fecha 15 del presente mes nos es muy grato poder comunicarle que, los terrenos de Almendares Park están a la disposición de esa Federación, sin que ésta tenga que abonarnos cantidad alguna por concepto de arrendamiento o alquiler de dicho campo".

Y la comunicación que firma el señor Marcelino Albareda, nuevo presidente del Deportivo Hispano América, dice: "... en atención al meritísimo propósito que se persigue, nosotros ofrecemos nuestro Campo Armada, libre de todo alquiler y demás gastos, incluyéndose en estos últimos todo lo que importen las licencias, taquilleros, porteros, billetaje, etc. etc."

Y como el acuerdo del Comité Directivo era celebrar el homenaje en el campo que mejores proposiciones económicas ofreciera, pues se decidió por el del Hispano.

La junta de presidentes que había anunciada para el Fortuna no se pudo celebrar, pues a ella no concurrieron los presidentes de los clubs Hispano, Centro Gallego, Olimpia y Baleares, aunque nos consta que lo iban a hacer, pero cambiaron de opinión cuando conocieron el texto de la carta que enviaron ayer a la Federación los clubs Iberia, Juventud, Fortuna y Cataluña, y cuya copia publicamos en nuestra edición de ayer.

En cuanto a la carta que los presidentes de Juventud, Fortuna, Iberia y Cataluña enviaron a la Fofa, esta entidad contesta lo siguiente en su párrafo final:

"Las sociedades que ustedes presiden quedan emplazadas a cumplir el acuerdo de esta Federación, tanto de la Asamblea como del Comité Directivo, sobre el tan repetido homenaje, en la inteligencia de que de no hacerlo así, será considerado por nosotros como un acto de franca rebeldía hacia las disposiciones federativas, y altamente impropio por tratarse precisamente del digno secretario de la Administración Provincial".

Y los presidentes de los clubs Iberia, Fortuna, Cataluña y Juventud, terminan su comunicación contestando a esto, con el siguiente párrafo:

"No queremos, sin embargo, pecar de intransigentes; y ya que ustedes se permitieron hacer con nuestro ofrecimiento una suposición acomodaticia, aclarada debidamente nuestra oferta, proponemos: **Que se cumpla el programa deportivo señalado por ese Comité Ejecutivo, en el campo que por sorteo le haya cabido en suerte, cuyo sorteo habrá de efectuarse a presencia nuestra**".

EL PROBABLE EQUIPO QUE ALINEARA ESPAÑA CONTRA EL DE LOS ITALIANOS

GIJON, abril 20. (UP.)—Una extraordinaria expectación se advierte para el VI partido internacional entre los equipos representativos de España e Italia que se jugará aquí el domingo.

Durante todos estos días han estado llegando aficionados de distintas regiones. Los equipiers han sido objeto de varios homenajes, siendo muy agasajadísimos.

La alineación de los equipos se conocerán el sábado.

Se cree que el once español estará integrado por los siguientes jugadores: Zamora; Quesada y Portas; Prats; Gamborena y Echevarría; Adolfo Goiburu, Saimitier, Carmelo y Aguirrezabala

Arbitrará el suizo, Marcel.

En el octavo acto los "Phillies" casi empatan el score

Pero Rube Ehrhardt sustituyó a Beeze McWeeney y todo se redujo a una tempestad en un vaso de agua.

SHIBE, PARK, Filadelfia, abril 20. (UP)— Los Dodgers de Brooklyn empataron esta tarde la serie que están celebrando con el Filadelfia Phillies, derrotándolos en el segundo juego, con score de ocho por seis.

Beeze McWeeney ocupó el box de los Dodgers, pero se mostró wild e inefectivo en casi todos los innings y fué sustituido en el octavo por Rube Ehrhardt, cuando los Phillies desarrollaron un fuerte ataque sobre sus curvas, que estuvo a punto de producir el empate. La presencia de Ebrhadrt contuvo a los players de Bert Shotton, y el Brooklyn pudo respirar tranquilo, seguro de que nada podía robarles la victoria. Erhardt ponchó a tres hombres y solo uno pudo pisarle la primera.

Wilbert Robinson probó hoy un nuevo line up, colocando al utilísimo Harvey Hendricks en la tercera, a Herman en el right field y a Rube Bressler en el left. De este modo pretende presentar mayores hitters en los juegos diarios del team. Hendricks no ha jugado nunca la tercera, pero Robinson le ha sometido a fuertes prácticas y está seguro de que el muchacho será pronto un antesalista aceptable; hoy fildeó a la campana y tomó parte en dos doble plays.

El Filadelfia empleó dieciocho players en su afán de anexarse el triunfo, cinco de los cuales fueron pitchers:

BROOKLYN

	V.	C.	H.	O.	A.	E.
Tyson cf.	5	2	1	0	0	0
Bancroft ss.	5	0	0	2	1	0
Hendricks 3b.	5	2	1	2	4	0
Herman rf.	4	2	2	2	0	1
Carey rf.	0	0	0	0	0	0
Bressler lf.	3	2	2	0	0	0
Bissonette lb.	4	0	2	9	1	0
Riconda 2b.	3	0	0	3	5	0
Deberrl c.	4	0	1	9	0	0
Mc Weeny p.	3	0	0	0	2	0
Ehrhardt p.	0	0	0	0	1	0
Totales	36	8	9	27	14	1

FILADELFIA

	V.	C.	H.	O.	A.	E.
Nixon lf.	2	1	0	3	0	0
Williams rf.	2	0	0	0	1	0
Thompson 2b.	4	0	0	6	2	1
Leach cf.	4	2	1	5	1	0
Wilson c.	2	3	1	2	2	0
Wrightstone rf lf lb	4	0	1	0	0	1
Whitney 3b.	4	0	1	1	2	0
Friberg ss.	4	0	1	3	2	2
Kelly lb.	3	0	0	7	2	0
Southern lf.	1	0	0	0	0	0
Ferguson p.	0	0	0	0	0	0
Green (1)	0	0	0	0	0	0
Mitchell p.	1	0	0	0	0	0
Miller p.	0	0	0	0	1	0
Shulte (2)	0	0	0	0	0	0
Willoughby p.	0	0	0	0	0	0
Sweetland (3)	0	0	0	0	0	0
Baecht p.	0	0	0	0	0	0
Totales	31	6	5	27	13	4

(1) Bateó por Ferguson en el 2o.
(2) Bateó por Miller en el 7o.
(3) Bateó por Willoughby en el 8o.

Anotación por entradas

Brooklyn	104 030 000—8
Filadelfia	003 001 020—6

Sumario

Two basi hits: Tyson, Bressler, Wrightstone, Bissonette, Whitney. Bases robadas: Thompson. Double plays: Friberg, Thompson y Kelly, Leech y Whitney; Mc Weeney, Hendrick, Bancroft, Hendrick y Riconda. Quedados en bases: Brooklyn 4, Filadelfia 7. Bases por bolas: Mc. Weeny, 6, Ferguson 3, Mitchell 2, Ehrhordt 1. Struck out: por Mc Weeny 6, Ehrhart 3, Miller 1, Ferguson 1, Baecht 1. Wild pitch. Mc. Weeny. Umpires: Moran, Reardon, y Wilson.

Una espléndida pelea estelar en la que aparecerá el campeón de Cuba del peso completo se celebrará en A. Colón

Y no solamente se fajará Goyito Rico con el peso completo americano Jack Malloy, que también el conocido feather weight del Sur, Joe Mack, se enfrentará a Pablito Blanco. Todo el programa es excelente

LOS PRECIOS DE ENTRADA A LA ALTURA DE LA SITUACION

Veremos a Goyito Rico, campeón de Cuba del peso completo, esta noche en el ring de la Arena Colón. Esta será la segunda vez que los fanáticos habaneros se encuentren con el pugilista oriental, pues la primera y única fué cuando venció en la forma más rápida posible a Roleaux Sagliero, al que arrancó con su inesperado golpe de derecha la faja de la división más pesada.

Ha sido un gran éxito del promotor Pepe Couce el hacerle venir a la Habana, pués allá en su pintoresco rincón provinciano se sentía muy feliz acariciando un mundo de ilusiones, pesado sobre sus laureels! Ya tenemos al campeón de nuevo entre nosotros! Y para festejar acontecimiento tan señalado, se batirá con un peso completo americano que le ha sido importado de exprofeso. con Jack Malley, hombre que tiene fama de pegar trompadas como si éstas fueran dadas con las fuerzas de las patas de un mulo. Hombre valiente, joven y de gran resistencia, que ha de hacer pasar al campeón los ratos más amargos de su vida.

Para dar relieve al star bout, para sazonar la presencia del gigante de Oklahoma y del campeón Rico, habrá anexo un buen programa de hábiles peleadores, cubanos y americanos, pues en el semifinal aparecerá el malayo Pablito Blanco frente al americanito "Joe" Mack, conocido peso pluma del Sur de los Estados Unidos que ha de poner de manifiesto su buen cartel, ganado a fuerza de puños en innumerables peleas.

El contratar los servicios de dos boxeadores extranjeros de la calidad de Jack Malley y Joe Mack, demuestra la gran confianza que siente el promotor de la Latin American Sporting Club en que el público le ha de responder debidamente esta noche, pues los gastos hechos son bastante crecidos, pues es muy distinto lo que cuesta contratar los servicios de dos buenos pugilistas, puesto que hay que comenzar por girarles el pasaje y depositar una adecuada garantía, a poner en el programa a Kid Mondongo y a Bill Sirope.

Además de la pelea estelar y semifinal, habrá magníficos preliminares donde tomarán participación José Antonio Argüelles, la maravilla del Club Hispano que tan rápido paso se está abriendo en el profesionalismo. Quintanita. Armando Vidal y otros que son siempre recibidos por los fanáticos con verdaderas ovaciones. Y si a todo esto agregamos que los precios de tickets de entrada están a la altura de las circunstancias, lo más bajo posible, tendremos que convenir en que Pepe Couce abrirá esta noche las puertas de Colón Arena teniendo asegurado el éxito de taquilla.

Jack Malley, peso completo del Sur de los Estados Unidos que peleará esta noche en el star bout con Goyito Rico, campeón de Cuba heavyweight, en Arena Colón.

Con un magnífico pitching de Alphonse Thomas, los "White Sox" derrotaron al peligroso team de los Indians, 11 por 1

Además de trabajar muy bien en el centro del diamante, sus compañeros le ayudaron con un fielding impecable.—En el noveno acto el Cleveland se salvó de la lechada

EN LOS TRES PRIMEROS INNINGS ASEGURO EL CHICAGO

DUNN'S FIELD, Cleveland, abril 20.— El enigmático pitching de Alphonse Thomas resultó demasiado para los Cleveland Indians en el macht de hoy, y el Chicago White Sox pudo anexarse la victoria, 11 por 1, rompiendo la cadena de triunfos consecutivos que venían confeccionando los boys de Peckinpaugh, que se extendía hasta siete.

Thomas recibió una ayuda estupenda de sus compañeros y así pudo escapar sin dificultad de los pocos aprietos en que se vió metido. En el sexto inning, por ejemplo, Burns y Summa le batearon de hit con un out, pero Metzler realizó una cogida sensacional, corriendo hacia el diamante, de una línea bateada por Hodapp y Clancy se encargó de fildear el foul fly de Luke Sewell. En otros inninngs los Indios pusieron hombres en las bases con uno o dos outs, pero nunca pudieron ligar sus batazos para nivelar el score. En el noveno se salvaron de la lechada por single de Joe Sewell, un out al cuadro y hit de Homer Summa.

Mientras tanto el Chicago se aprovechó de la debilidad de los pitchers del Cleveland para anotar once carreras, seis de las cuales fueron anotadas en los tres primeros innings. Big Falk fué el líder al bate con tres hits en cuatro viajes al plate y Johnny Berg, el ex-fielder, contribuyó también con tres buenos batazos.

CHICAGO

	V.	C.	H.	O.	A.	E.
Mostil, rf.	4	0	2	1	0	0
Clancy, 1b.	6	0	0	6	0	0
Metzler, cf.	3	2	0	3	0	0
Barrett, 2b.	4	2	2	0	1	0
Redfern, 2b.	0	1	0	0	1	0
Falk, lf.	4	3	3	4	0	0
Kamm, 3b.	2	0	1	1	1	0
Cissell, ss.	5	2	1	4	0	0
Berg, c.	5	1	3	8	0	0
Thomas, p.	4	0	0	0	1	0
Totales	37	11	12	27	4	0

CLEVELAND

	V.	C.	H.	O.	A.	E.
Jamieson, lf.	5	0	1	1	0	1
Lind, 2b.	4	0	0	3	4	1
Langford, cf.	4	0	0	1	0	0
J. Sewell, ss.	4	1	2	3	4	1
Burns, 1b.	4	0	1	7	0	1
Summa rf.	4	0	2	5	0	0
Hodapp, 3b.	4	0	1	1	3	1
L. Sewwell, c.	2	0	0	5	2	0
Miller, p.	0	0	0	0	0	0
Bayne, p.	1	0	0	0	0	0
Collard, p.	1	0	1	0	0	0
Myatt(c.	1	0	0	1	0	0
Gill, (1)	1	0	0	0	0	0
Totales	35	7	8	27	13	5

(1) Bateó por Collard en el 9.

Anotación por entradas

Chicago	312 020 210—11
Cleveland	000 000 001— 1

SUMARIO

Two base hits: Kamm, Barrett, Berg, Hodapp, Jamieson. Sacrifices: Falk y Kamm. Double plays: Lind a J. Sewell a Burns 2; J. Sewell a Lind a Burns. Bases por bolas: de Miller, 4; Collard 3; Thomas 2. Umpires: Guthrie, Hildebrand y Ormsby. Tiempo: 2:01. Concurrencia: 3.000.

Lefty Groves sostuvo un reñido duelo con George Pipgras saliendo vencedor derrotando a los Yankees de Huggins

En el noveno inning, un tribey de Ty Cobb y un sacrifice de Speaker, produjo la carrera de la ganancia.—Antes Ty Cobb había realizado una magnífica jugada

EL ALCALDE JIMMY WALKER LANZO LA PRIMERA BOLA

YANKEE STADIUM, New York, Abril 20. (UP).—Los Atléticos de Connie Mack echaron a perder la fiesta que celebraron esta tarde los campeones del mundo. al inaugurar la temporada de 1928 en sus terrenos, venciendolos en el desafío que celebraron con score de dos por una.

Lefty Groves sostuvo un titánico duelo con George Pipgras, dominando ambos a la batería de los dos teams ayudados por sus veloces bolas. Pipgras permitió cuatro hits en siete inning pero Groves le superó completamente, dejando a la gruesa batería de Huggins en cinco hits, uno de los cuales le ligaron con una base por bolas y un sacrifice fly para salvarse de los nueve escones.

Ocho struck outs repartió Groves entre los players Yankees, correspondiendo dos de ellos al novato Leo Durocher, Combs, Koenig, Kehrig, Meusel, Collins y Pipgras fueron las otras víctimas.

Los Yankees anotaron su única carrera en el séptimo por base por bolas a Dugan, tubey de Leo Durocher y sacrifice fly de Paschal, que boteó de emergente por Pipgras. En el quinto inning pudieron anotar otra carrera, pero un rápido tiro de Ty Cobb al infield impidió que Durocher pasara de tercera. El novel infielder se había embasado con dos outs mediante una línea de tubey y trató de anotar cuando Pipgras boteó de hit al right, pero Cobb le partió a la bola como en sus buenos tiempos, la fildeó al primer bound y tiró rápidamente al cuadro, aguantando a Ourocher en la antesala. La maniobra salió a las mil maravillas, pues Earl Combs fué dominado por Groves y murió en fly a las manos de Speaker.

El Filadelfia anotó su primera carrera en el sexto inning por singles seguidos de Bishop, Cobb y Speaker después que Boley y Groves habían sido outs. Y ganaron en el noveno, estando Wilcy Moore en el box, por tribey de Ty Cobb y sacrifice fly del veterano Speaker.

Antes del juego se hicieron distintas ceremonias, izándose en el asta del center field la bandera americana y la de los New York Yankees. El Juez Landis entregó a los players distintos emblemas, y el presidente de la Liga, Ernest Bernard dió a Lou Gehrig, el diploma y el check de mil pesos que ganó cuando lo nombraron el player más útil a su club de la Liga Americana por la season de 1927. Jimmy Walker, alcalde de New York lanzó la primera pelota.

El score:

FILADELFIA

	V.	C.	H.	O.	A.	E.
Bishop 2b.	3	1	1	3	3	0
Cobb rf.	4	1	2	2	0	0
Speaker cf.	3	0	1	2	0	0
Hanser 1b.	4	0	1	9	0	0
Cochrane c.	4	0	0	9	0	0
Miller lf. . . . 3	0	0	0	0	0	0
Hale 3b.	2	0	0	1	2	0
Boley ss.	2	0	0	1	3	0
Grove p.	3	0	0	0	0	0
Totales	28	2	5	27	8	0

NEW YORK

	V.	C.	H.	O.	A.	E.
Combs cf.	4	0	0	0	1	0
Koenig ss.	4	0	1	3	2	1
Ruth rf.	4	0	0	0	0	0
Gehrig 1b.	4	0	1	15	0	0
Meusel lf.	4	0	0	1	0	0
Dugan 3b.	3	1	0	1	2	0
Durocher 2b.	4	0	2	0	6	0
Collins c.	2	0	0	7	3	0
Pipgras p.	2	0	1	0	2	0
Pascal (1)	0	0	0	0	0	0
Moore p.	0	0	0	0	0	0
Totales	31	1	5	27	16	1

(1) Bateó por Pipgras en el 7o.

ANOTACION POR ENTRADAS

Filadelfia	000 001 001—2
New York	000 000 100—1

SUMARIO

Empujadores de carreras: Speaker 2: Pascal 1. Two base hits: Durocher 2; Three base hits: Cobb. Sacrifice: Boley, Paschal. Quedados en bases: New York 6, Filadelfia 3. Bases por bolas: Pipgras 2. Grove 2. Struck out: por Pipgras 5, Grove 8, Moore 1. Hits: de Pipgras 4 en 7, Moore 1 en 2. Umpires: Owens, Geisei, y Campbell. Tiempo 1.50. Pitcher perdedor: Moore.

Eppa Rixey vengó al "Cincinnati" y al pitcher Luque

Dejó en cuatro hits a los Cubs del Chicago y les devolvió la lechada que recibieron el jueves

Doce hits a Charles Root

WRIGHLEY FIELD, Chicago, Abril 20. — Eppa Rixey, el pitcher de mayor estatura de la Liga Nacional vengó hoy la paliza que le dieron ayer al cubano Adolfo Luque, dejando al Chicago Cubs en cuatro hits aislados mientras los Reds bateaban fuertemente a Charles Root para ganar con score de seis por cero.

Cerca de 12.500 fanáticos, asistieron al game y quedaron maravillados ante el estupendo pitching de Eppa Rixey, que supo combinar muy bien sus curvas para alejar a los Cubs del home plate. Johnny Butler fué el único que logró batearle dos hits, pero ninguno de los dos le puso en peligro.

Los Reds, en cambio, se mostraron agresivos desde el inning de apertura y no anotaron en esa entrada se debió a lo precipitado que trabajaron tratando de póner el juego en el refrigerador desde temprano.

En el quinto inning rompieron el hielo anotando dos carreras con una bonita combinación de tres hits. Walker inició el acto muriendo en rolling al pitcher. Zitzmann recibió un dead ball. Dressen disparó un hit largo al right, llegando Zitzmann a tercera. Bubbles Hargrave se destapó con un batazo de dos bases por el jardín central, empujando a Zitzmann con la primera carrera del juego y momentos después Dressen pisó la goma cuando Horace Ford disparó un hit por encima de la cabeza de English. Hargrave quiso anotar desde segunda, pero fué out en home por tiro de Stephenson a Root y de éste a Hartnett.

Un tubey de suerte del novato Purdy, después que Critz habéa fallecido de short a primera, un out de Pipp en fly al short y otro tubey de Walker por el right field, dieron lugar a otra carrera en el sexto y más tarde completaron las seis con un excelente rally en el noveno inning que produjo tres carreras. Buenos batazos de Dressen, Hargrave y Ford intervinieron en esas anotaciones.

La derrota de Root es la segunda que sufre en tres salidas que ha hecho en la presente temporada:

CINCINNATI

	V.	C.	H.	O.	A.	E.
Critz, 2b.	5	0	1	3	6	0
Purdy, lf.	4	1	2	2	0	0
Pipp, 1b.	4	0	0	15	1	0
Walker, rf.	4	0	1	2	0	0
Zitzmann. cf.	3	2	1	1	0	0
Dressen, 3b.	3	2	2	0	5	0
Hargrave, c.	3	1	2	3	0	0
Ford, ss.	4	0	2	0	4	2
Rixey, p.	4	0	1	1	1	0
Totales	34	6	12	27	17	2

CHICAGO

	V.	C.	H.	O.	A.	E.
English, ss.	4	0	0	4	3	0
Maguire, 2b.	4	0	0	5	1	0
Cuyler, rf.	3	0	0	2	0	0
Wilson, cf.	4	0	0	1	1	0
Stephenson, lf.	3	0	1	3	1	0
J. Kelly, 1b.	3	0	1	6	0	0
Hartnett, c.	4	0	0		2	0
Butler, 3b.	3	0	2	1	2	0
Root. p.	1	0	0	0	3	0
Welch, p.	0	0	0	0	1	0
Mc Millan (1).	1	0	0	0	0	0
Jacobs (2).	1	0	0	0	0	0
Totales	31	0	4	27	14	0

(1) Bateó por Root en el 7°
(2) Bateó por Kelly en el 9°

Anotación por entradas

Cincinnati	000 021 003—6
Chicago	000 000 000—0

Two base hits: Etephenson, Hargrave, Purdy, Walker, Zitmann. Sacrifice hits: Root, Hargrave. Double plays: Ford, Critz, Pipp. Quedados en bases: Cincinnati 3, Chicago 5. Bases por bolas de Rixey 2, Root 1. Perdedor Root. Umpires: Magee, Clem y McCormick. Concurrencia: 12,000.

Los Jonroneros

Los players que batearon de home run en los juegos celebrados ayer en las Grandes Ligas fueron los siguientes:

LIGA AMERICANA

Goslin, Senadores	1
McManus, Detroit	1
Easterling, Detroit	1
LIGA NACIONAL	
Geo. Grantham, Piratas	1
LOS LIDERS	
Lefty, O'Doul, Gigantes	3
Earl Webb, Chicago Cubs	3
Frank Frisch, Cardenales	3
Kenn Williams, Red Sox	3
Goose Goslin, Senadores	3
Easterling, Tigres	3
HOME RUNS POR LIGAS	
Liga Americana	23
Liga Nacional	33
Totales	60

Muchas mujeres en el match de "Red Sox" y Senadores

Al principio pareció un juego fácil para el Boston pero el Washington despertó después del tercero.

Goslin dió un home run

WASHINGTON, Abril 20. (U. P.) El Boston Red Sox se anotó esta tarde una bonita victoria sobre los Senadores de Bucky Harris, seis por cinco, en un juego que parecía franco para el team local antes del quinto inning.

El tercer home run de Goose Goslin dió al Washington una ventaja de tres carreras en el cuarto acto, pero Milton Gaston no pudo mantenerla y fué sustituido por el zurdo Garland Braxton, que escapó sin que pudieran anotarle carreras.

El match fué presenciado por diez mil fanáticos, la mayor parte de los cuales pertencían al sexo débil. Hoy era el día de las mujeres y todas aprovecharon la oportunidad para ver en acción al team pocal.

Ambas novenas emplearon tres pitchers en su afán de conquistar el triunfo, pero los del Boston estuvieron más efectivos.

BOSTON

	V.	C.	H.	O.	A.	E.
Flagstead cf	4	1	0	3	0	0
Rogell ss	5	1	2	2	2	1
Myer 3a	4	0	2	3	0	0
K. Williams lf	4	0	1	3	0	0
Regan 2a	4	0	0	2	6	0
Taitt rf	4	1	1	1	0	0
Rothrock 1a	4	1	1	1	1	0
Hofmann c	3	1	1	2	0	0
Mc Fayden p	1	0	0	0	0	0
Ruffing (x)	1	1	1	0	0	0
Russell p	2	0	1	0	0	0
Morris p	0	0	0	0	1	0
Totales	36	6	10	27	9	1

(x) Bateó por Mac Fayden en el 4.

WASHINGTON

	V.	C.	H.	O.	A.	E.
West cf	5	0	3	0	0	0
Rice rf	5	0	0	2	0	0
Judge 1a	3	1	0	0	0	0
Goslin lf	4	2	2	4	0	0
Tate c	4	0	0	9	0	1
Bluege 3a	4	0	1	1	2	0
Gillis ss	2	1	1	1	1	0
Reeves 2a	2	1	2	1	3	0
Sisler 2a. (1)	1	0	0	0	0	0
Harriss 2b	1	0	0	0	0	0
Gastón p	2	0	1	0	2	0
Braxton p	0	0	0	0	1	0
Barnes (2)	1	0	0	0	0	0
Burke p	0	0	0	0	0	0
Ganzel (3)	1	0	0	0	0	0
Totales	35	5	9	27	9	1

(1) Bateó por Hayes en el 6o.
(2) Bateó por Braxton en el 6o.
(3) Ganzel bateó por Burke en el 9.

Anotación por entradas:

Boston	000 132 000— 6
Washington	000 400 010— 5

Two base hits: Rogell, Myer, Gillis, Taitt, Bluege. Jonrón: Goslin. Sacrifice hits: Hofmann, Gillis. Douple play: Regan a Rogell a Rothrock. Struck out: por astón 2, por Burke 3, por Morris 1. Bases por bolas: Mc Fayden 2, Gastón 2, Tiempo 1:55. Umpires: Dineen, Barry y Nallin. Concurrencia 10.000.

Earl Whitehill le dió una lechada a los boys de Howley

Easterling y McManus jonronearon en el segundo inning que fué donde prácticamente ganó el Detroit

Solo se bateó nueve hitts

SPORTSMAN PARK, St. Luis, Mo. Abril 20. (UP) El zurdo Earl Whitehill se presentó hoy en magníficas condiciones, con gran velocidad en la bola y muy buenas curvas, y el Detroit pudo anotarse su tercera victoria consecutiva sobre los Browns con score de tres por cero.

Solo cuatro hits pudieron batearle los players de Dan Howley al "as" de los Tigres, y uno de ellos correspondió al emergente Mullen, que bateó por el pitcher Ogden en el octavo inning. El Detroit tampoco estuvo muy claro en la confección de sus batazos, pero tuvieron la suerte de que McManus y Easterling batearan de home run, dando al team las carreras suficientes para asegurar el triunfo. Ambos dispararon sus "batazos, pero tuvieron la suerte de que McManus y Easterling batearan de home run, dando al team las carreras suficientes para asegurar el triunfo. Ambos dispararon sus "bambinazos" en el segundo inning.

Ogden pitcheó muy buena pelota, fuera de ese inning, pero la necesidad de emplear a los emergentes le hizo abandonar el box en el octavo inning, despues que le habian bateado tres hits. Le sustituyó el recluta Wright y los Tigres le anotaron otra carrera en el noveno por error de Kress en rolling de Heilmann y singles de McManus y Easterling.

Cinco mil fanáticos asistieron al game:

DETROIT

	V.	C.	H.	O.	A.	E.
Sweeney lb.	4	0	0	9	0	0
Gehringer 2b.	3	0	0	4	2	0
Rice cf.	4	0	0	3	0	0
Heilmann rf.	3	1	0	1	0	0
Mc Manus 3b.	4	1	2	1	4	1
Easterling lf.	4	1	2	2	0	0
Tavener ss.	3	0	1	1	5	0
Hargrave c.	2	0	0	6	0	0
Whitehill p.	4	0	0	0	0	0
Totales	31	3	5	27	11	1

ST. LOUIS

	V.	C.	H.	O.	A.	E.
Mc Neely rf.	4	0	0	2	0	0
O'Rourke 3b.	4	0	1	1	4	0
Manush lf.	4	0	1	4	0	0
Schulte cf.	4	0	0	3	0	0
Schang c.	3	0	0	2	0	0
Blue lb.	3	0	0	10	0	0
Brannon 2b.	2	0	0	4	4	0
Melillo 2b.	0	0	0	0	0	0
Kress ss.	3	0	1	1	2	1
Ogden p.	2	0	0	0	0	0
Wright p.	0	0	0	0	2	0
Bennett (1)	1	0	0	0	0	0
Mullen (2)	1	0	1	0	0	0
Totales	31	0	4	27	12	1

(1) Bateó por Bronnon en el 8o.
(2) Bateó por Ogden en el 8o.

Anotación por entradas

Browns	000 000 000—0
Detroit	020 000 001—3

Sumario

Two base hits: Tavener. Jonrones: Mc Manus, Easterling. Sacrifice hits: Tavener. Double Plays: Kresser a Brannon a Blue; Tavener a Gehringer a Sweeny. Bases por bolas: Ogden 3, Whitehill 1, Wright 1. Struck out: por Whitehill 4, Wright 1. Quedados en bases: Browns, 5; Detroit, 6. Tiempo: 1.30. Umpires: Mc Gowan, Connolly y Van Graflan. Concurrencia 5.000. Pitcher ganador: Whitehill. Perdedor: Ogden.

VITTORIO CAMPOLO, READY

BUENOS AIRES, abril 20. (UP)—Vittorio Campolo terminó hoy su entrenamiento para su pelea con el italiano Carlo Scotti, el sábado. Campolo pesa 222 libras.

KID CHAROL VS CAROLIS

BUENOS AIRES, abril 20. (UP)—Kid Charol, peso mediano de Cuba, fué matcheado hoy para pelear con Armando de Carolis, boxeador italiano, el 8 de mayo.

Los Cardenales ganan por cuarta vez a los Piratas

Grantham empató el juego con un jonrón en el sexto inning; pero después Grimes saltó del box

Cinco carreras en el 7o.

FORBES FELD, Pittsburg, abril 20. —(UP)—Los Cardenales de St. Luis alcanzaron esta tarde su cuarta victoria consecutiva de la temporada sobre los Piratas, derrotándolos con score de seis carreras por dos.

George Grantham ,inicialista de los Piratas, aprovechó una de las rectas de Jess Haines para disparar su segundo home run de la season, con el que empató el score a una carrera en el sexto inning, pero los Cardenales castigaron duro a Burleigh Grimes en el "lucky seven", haciéndole un racimito de cinco carreras que fué suficiente para asegurar la victoria del team.

En este rally se destacaron mucho Douthit, Holm y Frisch que dispararon hits seguidos para expulsar al "salivero" del box. El novato Brame, que lo sustituyó recibió también su pequeño castigo, pero pudo librarse de que le pisaran el home.

Ray Holm, de los Cardenales, tuvo un día perfecto al bat, disparando cinco hits en cinco excursiones que hizo al home plate.

El score:

ST. LOUUIS

	V.	C.	H.	O.	A.	E.
Douthit, cf.	5	1	3	3	0	0
Holm, 3b.	5	2	5	1	2	0
Frisch, 2b.	5	1	2	0	4	0
Bottomley, 1b.	5	1	1	11	0	0
Hafey, rf.	5	1	2	4	0	0
O'Farrell, c.	4	0	1	4	0	0
Roettger, lf.	4	0	2	1	1	0
Thevenow, ss.	4	0	0	3	2	1
Haines, p.	4	0	0	0	1	0
Totales	41	6	16	27	10	1

PITTSBURGH

	V.	C.	H.	O.	A.	E.
L. Waner, cf.	4	0	2	2	1	0
Adams, 2b.	5	0	0	3	5	0
P. Waner, rf.	5	0	2	2	0	0
Wright, ss.	3	0	0	1	5	0
Traynor, 3b.	4	1	1	4	2	0
Grantham, 1b.	3	1	2	11	0	0
Barnhart, lf.	3	0	2	2	0	0
Gooch, c.	4	0	1	2	0	0
Grimes p.	3	0	1	0	0	0
Brame, p.	1	0	0	0	0	0
Totales	35	2	11	27	13	0

Anotación por entradas

St. Louis	100 000 500—6
Pittsburgh	000 001 010—2

SUMARIO

Two base hits: Grantham. Home run: Grantham. Sacrifice hits: Wright. Sacrifice fles: Barnhart. Bases robadas: Grantham. Double plays: Frisch a Trevenow a Bottomley; Wriht a Aadams a Grantham; Roettger a O'Farrell. Bases por bolas: de Grimes 1; de Haines 2. Struck out: por Grimes 2; por Haines 3. Hits: de Grimes 13 en 6 1|3 innings; de Brame 3 en 2 2|3 innings. Quedados en bases: St. Louis 9; Pittsburg 10. Umpires: Stark, Quigley y Pfirman. Concurrencia: 3.000. Tiempo 2:03.

Tunney abandona a Miami rumbo a N. Y.

Donde hará su training para la pelea con Heeney que celebrará en Julio

MIAMI BEACH, Fla., Abril 20.—(UP).—Gene Tunney, campeón mundial de boxeo en la división heavyweight hizo esta tarde todos sus preparativos para partir rumbo a New York, donde hará sus primeros ejercicios para la pelea que celebrará en Julio contra el neozelandés Tom Heeney.

Gene partirá por la noche a fin de llegar lo antes posible a New York; en esa ciudad estará algunos días y el día primero de Mayo se trasladará a su campo de entrenamiento de Speculator, N. Y., donde ya le esperan sus segundos.

Tunney practicó hoy por última vez en esta ciudad, y aunque no realizó su acostumbrado "workout" de diez rounds de boxeo, se entretuvo en castigar un poco a los sacos de arena y tomó un baño de sol de dos horas.

Lou Fink, su trainer, declaró hoy que Gene estaba en las mejores condiciones de su vida como resultado de la vida que ha llevado en esta ciudad durante el invierno. Solo necesita tres semanas de boxeo diario para considerarse listo para su pelea con Heeney.

Joe Dundee noqueó a Julián Morán en el noveno episodio

Con un left-hook puso término el campeón mundial a su encuentro con el español

Este fué muy aplaudido

TAMPA, Florida, Abril 20. (UP). —Joe Dundee, poseedor del título de los welters se anotó un knockout en el encuentro celebrado esta noche aquí con el joven español, Julián Morán.

La caída final del español sobrevino en el noveno round, cuando Dundee dispuso de él con un left-hook a la quijada. La pelea estaba concertada a diez rounds.

Más de cinco mil personas, el público mayor que haya presenciado una pelea de boxeo en esta temporada, vió entusiasmado el recio coraje de Moran, resistiendo nueve rounds terribles al campeón de la división welter.

Moran demostró ser un peleador de gran calibre, volviendo siempre para recibir más castigo, sin ceder terreno, a pesar de que lo tumbaron once veces para el conteo de nueve segundos. El público premió el esfuerzo heroico del español con una ovación final, tan grande por lo menos como la tributada al vencedor, Joe Dundee.

El contingente de fanáticos de Ibor City aclamó en todos los momentos a Moran, sumándose a ellas los numerosos elementos de la colonia italiana.

Después de la pelea le fue entregada a Dundee una gran herradura de flores. No se discutía el título felter en la pelea.

El veloz juego de pies de Dundee fue un factor importante en la victoria, pues en todos los rounds pudo bailar en redor de Moran, abrumando a éste bajo su lluvia de golpes de todas clases. Aunque inferior y en no muy buenas condiciones físicas, Moran se defendió valientemente y colocó varios golpes serios. El simple hecho de que pudiese resistir nueve rounds continuos del terrible ataque de Dundee, revela el magnífico esfuerzo del pugilista español.

Dundee peleará pronto con el sargento Sammy Baker, quien por una coincidencia también ganó esta noche su pelea con Clyde Hull, en Boston.

El "Athletic F. B. C." jugará mañana en Cienfuegos

Esta noche, en el tren de las diez, salen, rumbo a la Perla del Sur, los muchachos que integran el equipo del Athletic Foot Ball Club, que van a discutir un trofeo que han donado los señores Méndez y García de esa ciudad, contra el Club Náutico.

Van entusiasmados y dispuestos a brindarle a la afición cienfueguera una exhibición de balompié.

Anoche estuvieron en nuestra redacción a despedirse de nosotros una comisión de la citada sociedad.

Agradecemos la atención tenida y deseamos muchos triunfos a las huestes que manichea nuestro amigo "Pepe" Reina, quien además lleva nuestra representación y al regreso nos informará.

Que se diviertan. y que ganen.

PREPARANSE LOS ARGENTINOS

BUENOS AIRES, abril 20. (UP)—Los campeonatos nacionales cuyos triunfadores formarán el team olímpico argentino en los Juegos Olímpicos de Amsterdam, comenzarán el sábado, dirigiéndolos la Federación Atlética Argentina.

RESULTADO DE LOS JUEGOS DE AYER EN LAS GRANDES LIGAS

LIGA NACIONAL:

Brooklyn 8; Filadelfia 6.
Cincinnati 6; Chicago 0.
San Luis 6; Pittsburgh 2.
No hubo más juegos.

LIGA AMERICANA:

Filadelfia 2; New York 1.
Boston 6; Washington 5.
Chicago 11; Cleveland 1.
Detroit 3; San Luis 0.

	N. Y.	S. L.	Bro	Cin.	Chi.	Fila.	Bos.	Pitts.	Gan.	Ave.
N. Y.		0	0	0	0	2	2	0	4	667
S. L.	0		0	0	1	0	0	4	5	625
Bro	0	0		0	0	2	2	0	4	571
Cin	0	0	0		4	0	0	1	5	556
Chi	0	3	0	2		0	0	0	5	500
Fila	1	0	2	0	0		0	0	3	429
Bos	1	0	1	0	0	0		0	2	333
Pitt	0	0	0	2	0	0	0		2	286
Pdos.	2	3	3	4	5	4	4	5	30	

	Cle.	N. Y.	Was	S. L.	Det.	Chi.	Bos.	Fila.	Gan.	Ave.
Cle		0	0	0	3	4	0	0	7	778
N. Y.	0		0	0	0	0	3	2	5	714
Was	0	0		0	0	0	3	2	5	714
S. L.	0	0	0		3	1	0	0	4	444
Det	1	0	0	3		0	0	0	4	400
Chi	1	0	0	2	0		0	0	3	375
Bos	0	1	2	0	0	0		0	3	333
Fila	0	1	0	0	0	0	0		1	200
Pdos.	2	2	2	5	6	5	6	4	32	

LOS JUEGOS PARA HOY

Liga Nacional

San Luis en Pittsburgh
Cincinnati en Chicago
New York en Boston
Brooklyn en Filadelfia

Liga Americana

Detroit en San Luis
Chicago en Cleveland
Filadelfia en New York
Boston en Washington

M.E.C.D. 2016

El Team de Polo de las Villas, Jugará con el del Vedado Tennis Club

TRATEMOS DE ALGO...

Tendrán efecto esta tarde en el stadium de la Universidad las eliminaciones de nuestras máximas competencias anuales de pista y campo, para celebrarse mañana en el mismo lugar las competencias definitivas. Esta vez los atletas Caribes competirán debidamente, ya que el pasado año fué muy corto el número que se presentó, debido, más que nada, a la falta de training, pues el stadium no pudo ser utilizado por ellos obedeciendo a las alternativas de cierres y aperturas que sufrió.

Las selecciones hechas por los expertos, los que dedican especial atención a esta línea de los sports amateurs, dan la mayoría de ganadores a los Caribes del doctor Clemente Inclán, siendo el team de los estudiantes el favorito para estas emocionantes justas de pista y campo. El inconmensurable Pepe Barrientos, el "relámpago Caribe", se dispone a demostrar por tercera o cuarta vez su capacidad para igualar el record de Paddock en los cien metros, 10 y 2|5 segundos, que es la marca mundial en esa distancia.

Acondicionen pues, los señores oficiales de la Unión Atlética de Amateurs, todos los relojes, todos los cronómetros que estimen necesarios, revísenlos con la debida antelación, para esta nueva prueba de Pepe Barrientos. Tomen absolutamente todas las medidas que crean necesarias para cronometrar el tiempo en forma y con carácter completamente oficial. No vengan luego las excusas a tratar de desvirtuar los esfuerzos de la más espléndida luminaria de la cinta de ceniza que ha tenido Cuba.

El Campeonato de base ball Inter-Fábricas ha dado comienzo con el mayor de los entusiasmos en las cuatro localidades donde tiene su asiento, a saber; Habana, Santiago de las Vegas, San Antonio de los Baños y Güines. El comienzo en Almendares Park el pasado domingo fué un gran acontecimiento deportivo abarrotando los fanáticos todos los ángulos del terreno donde podían acomodarse, concurriendo bellísimas y gentiles damitas que forman las Directivas de honor de los clubs contendientes. De esa inauguración, de tan hermosa fiesta, ya informamos a nuestros lectores, al siguiente día de efectuada, con lujo de detalles.

Son muchos y variados los premios a discutir en este campeonato Inter-Fábricas. Desde los $50 al player más útil a su club y las cajas de cerveza inglesa "Cabeza de Perro" que dona el señor Claudio Conde, al igual que en el champion de los profesionales para los jonroneros, hasta un artístico pitcher, hecho de hojas de tabaco y confeccionado por un artista torcedor, el señor Marcos López, existe un variado y muy valioso arsenal de premios a conquistar por los jugadores que hagan una labor notable. Mañana domingo se repite la dosis en los cuatro terrenos mencionados, en otro lugar de estas páginas informamos el orden de juegos.

Rogelio París, el campeón de la raqueta hasta hace pocas semanas en los gredales cubensis y muy leído autor de las "Charlas de Tennis" que casi a diario aparecen en estas páginas, se casa, pues no otra cosa significa haber pedido en matrimonio a la gentilísima Raquel Ramírez, ex campeona de Cuba en singles y doubles femeninos. La crónica social da la noticia, que no por esperada es menos grata para nosotros, pues estábamos al cabo, por lo menos teníamos una fuerte sospecha, de que entre Rogelio y Raquel había algo más hondo, menos superficial, que las rasas que van entonando un himno a la velocidad sobre la net. Muchas veces eran flechas lanzadas por un invisible angelito, en vez de las blancas bolas, las que iban de un lado a otro del court. Mis felicitaciones a la distinguida y joven pareja, y quedo en espera de una amable invitación al término de este torneo donde Cupido funge de referee.

En la tarde de ayer tuvimos el honor de recibir la visita de cortesía de los ases japoneses del tennis, señores Tamio Abe y Teizo Teba, componentes del team nipón de la Davis Cup que viene a competir por ese trofeo con nuestros compatriotas. Acompañaban a tan distinguidos visitantes el señor Ohira, presidente de la Asociación Japonesa de la Habana, varios miembros de la misma, y el señor Martínez, secretario de la Federación de Tennis de Cuba. Les mostramos los distintos departamentos de esta casa, el funcionamiento de las máquinas, talleres y todo lo que da forma y vida a este gran rotativo, sin excluir la exposición de pintura del eminente artista cubano Bencomo Mena, que se encuentra en uno de los principales salones de esta casa. Los distinguidos visitantes tuvieron para el DIARIO DE LA MARINA los más halagadores conceptos, que estimamos en cuanto valen.

Guillermo PI.

Los abogados de Kearns pusieron groggy a Dempsey

A veces, en vez de contestar las preguntas, mascaba goma el Ciclón del Lago Salado.

No fué a Europa en viaje de boda

NEW YORK, Abril 20. (UP).—Jack Dempsey, ex-campeón mundial de boxeo en la división heavyweight, sufrió hoy un prolongado interrogatorio en el juicio que se le sigue en la Corte Federal con motivo de la demanda presentada en su contra por Jack Kearns, la cual asciende a la respetable cantidad de $701.026.60.

Jack resistió valientemente la lluvia de preguntas que le hizo el abogado de Kearns y a la terminación del interrogatorio estaba, físicamente hablando, completamente groggy, como si hubiese sido víctima por tercera vez de los derechazos de Gene Tunney.

Dempsey contestó a las primeras preguntas con bastante calma, pero poco a poco fué poniéndose nervioso y terminó masticando goma y contestando en tono tan débil que apenas si pudo entendérsele. Jack solo tuvo que hablar de sus ganancias en el ring, pero sus contestaciones fueron evasivas. El abogado de Kearns le puso fuera de sí cuando le quiso hacer ver que él estaba comprometido con su ex-manager para abonarle una parte de sus ganancias mientras fuera campeón.

¿Qué relaciones tenía usted con Gene Normille?—le preguntaron a Dempsey. ¿Era su manager?

"No señor, Normille era simplemente mi manager de negocios,—contestó el ex-campeón. El llevaba mis asuntos y me servía como amigo".

Jack admitió después que Normille pudo haber sido su manager. El abogado de Kearns le interrogó entonces sobre su excursión por Europa en 1925 y Dempsey aseguró que había perdido cerca de tres mil pesos en ese viaje.

"Usted escogió esa excursión como viaje de bodas, no es verdad?—le preguntaron.

"No,—contestó Jack. Hice el viaje como negocio. Pensé hacer un poco de dinero en él, pero no tuvo éxito. Conmigo solo fueron mis sparring partners, y no creo que nadie se pueda casar con sus sparrings".

Después de haber subido a la tribuna dos veces, los abogados de Kearns quisieron hacer nuevas preguntas al ex-campeón, pero Arthur T. Driscoll, jefe de los abogados de Dempsey, protestó ante el Juez John C. Knox.

"Me opongo resueltamente a que se le siga preguntando en esta forma a mi defendido"—dijo Driscoll, pero Knox falló en su contra y Dempsey tuvo que subir por tercera vez a la silla.

El inmenso público que llenaba la sala presenciando el juicio siguió de cerca los movimientos del ex-campeón cuando el abogado de Kearns le preguntó:

"Supongo que un hombre como usted no estará cansado, verdad?

Dempsey sonrió y dijo:

"No señor, puede preguntar usted lo que desee".

La contesta hizo reir a muchos espectadores, obligando al juez Knox a pedir silencio. Sagar hizo entonces dos o tres preguntas sueltas al marido de Estelle y luego anunció que no daría un paso más en el caso hasta que no fueran presentados en la corte los libros y contratos del Madison Square Garden.

"Tex Rickard se comprometió a traer esos papeles hoy,—dijo Sagar, pero seguramente ha olvidado su promesa".

Billy Gibson, manager de Gene Tunney, estuvo presente en el juicio, pero no pudo ser examinado en las pruebas por no haber traído consigo ciertos telegramas que interesan al jurado y especialmente al abogado de Kearns. El Juez Knox le ordenó que los trajera el próximo lunes.

De izquierda a derecha: Tamio Abe y Teizo Toba, los dos grandes tennistas japoneses llegados antier a la Habana y que forman parte del team japonés de la Davis Cup.

NOTAS DE POLICIA

Detención de un apuntador.— Los vigilantes, 1920 y 1360 detuvieron al conocido apuntador de rifas prohibidas Abelardo Mantilla, vecino de Animas 121, registrandole en la estación y ocupandole en la boca seis listas con apuntaciones de la "bola y charada", envueltas en un papel de plomo. Fue remitido al vivac.

Escandalo.— El vigilante, 1089, detuvo a Hilario Landa López, vecino de San Ignació 24 y a Eduardo del Valle Ortega, vecino de Zayas número 1, por haber formado un gran escándalo en San Ignacio y Plazoleta de la Catedral.

Le quitó los zapatos.—El vigilante 1945 detuvo a Fermín Baquero Nuñez, sin ocupación ni domicilio por acusarlo Francisco Pagés Cabrera dueño y vecino de la fotografía sita en P. Zayas 96. de haberle hurtado hace algunos días un par de zapatos, los cuales llevaba puestos en el momento de ser arrestado.

Insultos y amenazas.— Josefina Lavarí Angulo, vecino de J. de Cárdenas 28, denunció que una inquilina de la misma casa nombrada Paca, constantemente la insulta y amenaza sin causa alguna.

Se cayó por la escalera.—Máximo Singer, vecino de Acosta 6, fue asistido en el centro de socorros de una contusión con hematoma en la región frontal la que sufrió al caerse de modo casual por las escaleras de su domicilio.

Un choque. — En Bélgica y Sol, chocaron el carro de cuatro ruedas 23045 que conducia Abelardo Calvo López, vecino de Municipio y Luco y el auto 18272 que manejaba Manuel García Campos, vecino de Zayas 1, sufriendo ambos vehículos averias de escaso valor.

Escandalo.— El vigilante 1249 detuvo a Marcelino Ramos Dominguez, sin ocupación ni domicilio por haberlos sorprendido formando un gran escándalo en L. Pérez y ficios.

Reyerta.— El vigilante 38 detuvo a Manuel Ortega Gomez, vecino de Fundición 5 y a Enrique Ramirez Valle de Brasil 65 por haberlos sorprendido riñendo en Picota y Acosta.

Con manteca caliente.— Maria Diaz González, vecina de Refugio 2, fué asistida en la Asociación cubana de Beneficencia de quemaduras menos graves en el dorso de la mano derecha, las que sufrió casualmente en su domicilio al caerle encima manteca caliente.

Desobediencia.— El vigilante 444 detuvo a Jesus Rivas, chauffer del auto 16078 y vecino de K. entre 21 y 23 Vedado, al que acusa de haberle desobedecido en Martí y Carrillo.

Escandalo por embriaguez.— El vigilante 181, detuvo a Leonardo Brindier Rodriguez, vecino de San Cristobal, letra C. entre Primelles y Prensa por haber formado un gran escándalo en Labra y S. Martín, encontrándose en estado de embriaguez alcoholica.

Un arrollado.— Rosendo Prieto Paradela, vicino de San Miguel 7, fue asistido en el centro de socorros de una herida contusa en el labio inferior la que sufrió en Suárez y Zenea al ser alcanzado casualmente por el tranvia 239 de Vedado San Juan de Dios.

Un choque.— En M. Gomez y P. de Martí choco el auto que guiaba Francisco Sosa Carrillo, vecino de Principe 33 con el tranvia de Santos Suarez Muelle de Luz, que guiaba el motorista 3322, sufriendo ambos vehículos averias.

Maltratos de obras.— Alberto Puente O Farril, vecino de Gloria 168, denunció que, encontrándose trabajando en Factoría y Arsenal, fué agredido sin haber mediado palabras algunas por Romualdo Mendieta, vecino de Banderas 75 quien le maltrató de obras con un palo dándose a la fuga después y causandole averias de las que tuvo que ser asistido en el centro de socorros.

Juego de silo.— El vigilante 184 detuvo a Eladió Terry Montoto, vecino de P. Cerrada 62 y a Francisco Junquero Valdés, de Misión 1 y a Luis Tillereas Hernández de Finlay 100 por haberlos sorprendido en Cardenas y P. Gomez jugando en la via pública al siló, con varios individuos más que al anotar su presencia se dieron a la fuga.

Una arrollada.— Mérida García Borges, vecina de Figuras 116 fue asistida en el centro de socorros de una herida contusa en la pierna derecha, la que le produjó al arrollarle el auto 15938 que guiaba Ramón Morales Cárdenas, vecino de Peñalver número 1.

Hurto.— Manuel Ramos Vazquez vecino de Finlay 62, denunció que de la habitación que ocupa en dicha casa le han hurtado en su ausencia dos trajes que aprecia en $30.00, no sospechando quién pueda ser el autor del hurto.

Esposos Irascible .— El vigilante 1582 detuvo a Rafael Iglesias Fernández, vecino de San José 93, por acusarlo su legitima esposa Inés Fernández Menendez, vecina de Malecón 255 de haberse presentado en su domicilio y haberle maltratado de obra.

El Iglesias acababa de salir del vivac donde cumplió treinta días de arresto por un caso análogo.

Otro hurto.— El asiatico Manuel Chin, dueño y vecino del puesto de frutas sito en San Nicolas 8, denunció que el asiatico Wong Jan, cuyo domicilio ignora, estuvo a hacerle una visita notando al marcharse éste, que le faltaba del cajón de la venta la suma de $ 6.00, sospechando que el Jan, se los haya hurtado.

Riña.— El vigilante 623, detuvo a Cándido Lén Perez y a su hermano Fernando de los mismos apellidos y vecinos de Lazcano 163, por haberlos sorprendido en riña en la puerta de su domicilio.

Diviñó les da la revancha, pero sin Picazo

Habana, 20 de abril de 1928.
Sr. Rafael Almeyda.
Manager del Vedado Tennis Club.
Distinguido amigo:

Por conducto del trainer de esa prestigiosa institución, nuestro amigo Ramiro Ramírez, ha llegado a mí la noticia de tus grandes deseos de que el juego que tenemos concertado para el próximo domingo, fuera solamente a condición de que en dicho encuentro se enfrentara nuevamente con tu formidable y championable team, nuestro pitcher zurdo Narciso Picazo, que para honra y orgullo de nuestra institución, tan buen papel desempeñó jugando contra ustedes el próximo domingo.

Lamento mucho el tener que manifestarte que como norma en mi carrera como manager del Cuban Telephone Club, acostumbro siempre utilizar los servicios de todos mis players, nunca lastimando el sentimiento de ninguno de ellos, y por consiguiente para el juego de referencias, le corresponde ir al box al lanzador que en mejores condiciones esté de los tres restantes, el que aún cuando es derecho, también te pudiera dar otra buena sorpresa.

En obsequio a tus grandes deseos de volver a jugar contra Picazo, lo que me resta es, que si ustedes juegan el próximo domingo y me ganan, para otro nuevo encuentro que sería para decidir, entonces te prometo, haciendo una excepción de ponerte en el box al zurdito Picazo, pero para este domigo, lamento sobremanera no poder complacerte en tus deseos, esto lo impide mi condición de manager, y la disciplina de mis muchachos.

Aprovecho esta oportunidad para desearte muchos triunfos al frente de tu championable Vedado Tennis Club.

Tuyo afsmo. amigo y compañero,
Octavio V. Diviñó.
Manager del Cuban Telephone Club.

Liga Intercolegial de Cuba

Campeonato de Hand Ball. — Citación. — Se cita por este medio a los delegados de los colegios inscriptos en la Liga Intercolegial de Cuba que deseen tomar parte en el Campeonato Nacional Intercolegial de Hand Ball, para la junta preliminar de dicho campeonato, que se efectuará en el local de la Comisión Atlética Universitaria el lunes 23 del corriente, a las cinco de la tarde.— Liga Intercolegial de Cuba.— Juan Lagueruela, Comisionado de Hand Ball.

Forgione venció por K. O.

FILADELFIA, abril 19. (UP) — Vincent Forgione, peso mediano italiano, se anotó un k. o. técnico sobre Jack Palmer, otro boxeador de aquí, cuando este último no pudo salir a pelear en el octavo round de la pelea que iba a ser de diez, celebrada esta noche en el Club Atlético de New Broadway.

Palmer dice que se dislocó el hombro derecho, pero un exámen médico desmintió este alegato.

Forgione ganó los siete rounds, tumbando a Palmer con un hook corto, en el cuarto round. El ganador pesaba 160 libras y Palmer una mas.

La Liga Intercolegial convoca a sus atletas a justas de natación

Por primera vez efectuará dicha Liga estas importatnes competencias

Competencias nacionales de Natación. — Convocatoria. — La Liga Intercolegial de Cuba, convoca por el presente medio a todos los Institutos Provinciales, Escuelas Normales y Colegios de Segunda Enseñanza de la República a las competencias nacionales de natación, de acuerdo con las siguientes Bases:

1.— Sólo los colegios, Escuelas Normales o Institutos miembros de la Liga Intercolegial de Cuba podrán tomar parte en estas competencias.

2.— Los atletas que se inscriban en representación de algún colegio han de estar debidamente inscriptos en la Liga Intercolegial.

3.— Los eventos de que constarán estas competencias son: 50 metros, nadando libremente; 100 metros, nadando libremente; 200 metros, nadando libremente, y 400 metros, nadando libremente. 50 metros, nadando de espalda (back stroke); 50 metros, nadando de frente (breastroke) yu n relevo de 400 metros, nadando cada hombre 100 metros, y diving.

4.— La cuota de inscripción será de cinco pesos moneda oficial por cada entidad.

5.— Los trofeos que se discuten son una copa de plata, donada por la Liga Intercolegial de Cuba, para la entidad que durante tres años, sin necesidad que sean consecutivos, sea proclamada champion nacional. Cada año, la entidad ganadora recibirá la copa en depósito, hasta el año siguiente, en que se resuelva su posesión.

6.— Para los efectos de la proclamación de champion nacional cada entidad recibirá cinco puntos por cada atléta que gane un primer lugar; tres puntos por cada segundo puesto y un punto por cada tercer puesto. En caso de que entren tres entidades, la carrera de relevo dará ocho puntos para el primer lugar y cinco para el segundo. La entidad que acumule más puntos será proclamada champion nacional de 1928.

7.— Cada atleta que gane un primer lugar recibirá una medalla de oro de la Liga Intercolegial; los ganadores del segundo lugar la recibirán de plata, y los que ocupen el tercer lugar de bronce. Los que formen el equipo ganador de la regata de relevo recibirán medallas de plata.

8.— Estas competencias se efectuarán el domingo 13 de mayo y el plazo de inscripción se vence el día 3 de mayo, a las cinco y media de la tarde.

9.—Cada entidad que compita sólo podrá inscribir tres atletas en cada evento.

10.— Cada entidad nombrará un delegado que la represente ante el Comisionado de la Liga. El día 3 de mayo, se efectuará una junta, a las cinco y media de la tarde para conocer de las inscripciones, etc. A esta junta cada delegado ha de traer los siguientes documentos: a) designación de delegado; b) la cuota de inscripción; c) la lista de los atletas que inscribe en cada competencia.

11.— Estas competencias se regirán por las Reglas de Natación de la Federación de Remos y Natación de Cuba. En los casos no previstos por las Reglas de esta Federación se regirá por las de la Unión Atlética Amateur de los Estados Undios.— Dr. Francisco de la Carrera, Comisionado. — Universidad, a los 18 días de abril de 1928.

Liga Internacional

Vencieron los clubs Newark, Baltimore y Canadá. — El Buffalo blanqueado

dos ayer en este circuito, fué el siguiente:

En Newark,

	C.	H.	E.
Toronto	9	12	3
Newark	15	16	1

Baterías: Songer, Martin, Riel y Styles, por el Toronto; McQuillan, Russell, Lyle y Skiff, por el Newark.

En Baltimore,

	C.	H.	E.
Buffalo	0	4	1
Baltimore	9	10	2

Baterías: Hollingsworh, Swaney y Pcnd, por el Buffalo; Bolen y Dixon, por el Baltimore.

En Reading,

	C.	H.	E.
Montreal	10	8	1
Reading	2	8	2

Baterías: Buckalew y Daly, por el Montreal; Fowler y Sengstock, por el Reading.

Rochester y Jersey City suspendieron su juego por lluvia.

Polo en Columbia

Jugará un team de las Villas con otro del Vedado Tennis Club

Esta tarde a las cuatro se enfrentarán por primera vez, los equipos de polo "Vedado Tennis Club" y "Las Villas", este último representará a la Ciudad de Marta Abreu, por lo que no dudamos ver, junto a la cancha, reunido un gran número de Villareños que irán a darle ánimo a sus muchachos para que conquisten la primer victoria en esta capital.

Como dijimos en otra ocasión desde estas columnas, los players del team Las Villas, han estado practicando rudamente toda la semana, con el fin de presentarse en la cancha en las mejores condiciones de trainning posibles, esperando que este match sea algo sensacional que deje grato recuerdos entre los fans de este aristocrático deporte.

Los equipos presentarán el siguiente line up:

Las Villas, Negro Anaranjado:
Tte. Vot. Enrique J. Alvarez.
Cap. de Cab. Federico Darna.
Com. de Cab. Luis Pérez Arocha.
Tte. de Cab. Esteban Ferrer.
Spito. Tte. Agustín Veitia.
V. T. Club. Azul:
1.—F. Fernández.
2.—Pedro Sánchez.
3.—Carlos Párraga.
4.—Eugenio Silva jr.
Referee: Com. Vet. Jesús L. Vega.
Time keeper Com. A. York.
Score: Luis González.

SPORTFOLIO

¿Cuál es el mayor número de innings que un lanzador ha pitcheado sin repartir bases por bolas? Quién tiene más velocidad Dazzy Vance o Rube Walberg?

¿Cuántas veces ha ganado la Universidad de Darmouth el campeonato de basket ball de la Liga Intercolegial del Este?

¿Cuál es el record de los intercolegiales americanos para el salto alto con impulso? ¿Qué altura hay que saltar para considerarse con chance en las próximas Olimpiadas de Amsterdam?

¿Qué cantidad de dinero le pagaron a Jim Jeffries por su pelea con Jack Johnson? ¿Cree usted que el boxeo de la antigüiedad era más científico que el presente?

¿Cuál ha sido el mejor campeón de boxeo, heavyweight? ¿Cree usted que Heeney tenga chance alguno frente a Gene Tunney?

Después de Ruth Gehrig, ¿quién es el bateador más peligroso de los New York Yankees? ¿Quién es el mejor Cedric Durst o Ben Paschal? Supóngase que una bola bateada dá en la tercera almohadilla y cae en territorio foul ¿se considera fair o foul?

RESPUESTAS A LAS PREGUNTAS DE AYER

Lloyd Waner tiene 22 años. Batea a la zurda pero es derecho para tirar. Ha jugado para los siguientes clubs: San Francisco, Columbia, y Pittsburg. Fué recomendado a los Piratas por su hermano Paul. No costó nada al team.

Cherry Pie estableció en 1923 el record de los caballos americanos para la milla, con un tiempo de un minuto 35.2|5 segundos.

La Liga Intercolegial de Basket Ball del Este está compuesta por teams de las Universidades de Princeton, Darmouth, Pennsylvania, Yale, Cornell y Columbia.

Hugo Frigerio tiene el record mundial de las seis millas caminadas, con un tiempo de 43 minutos, 9.4|5 seguudos.

Frank Frisch ingresó en el base ball profesional, en el New York Gigantes, procedente de la Universidad de Fordham. Tenía 22 años en ese entonces.

Deberry, el catcher de los Dodgers de Brooklyn, está en el team desde 1922, fecha en que lo compraron, junto con Dazzy Vance, al club New Orleans de la Liga del Sur.

La dirección de Gene Tunney es la siguiente: Mr. Gene Tunney, West Palm Beach, Miami, Florida, U. S. A. Escríbale en inglés y si pretende que le envíe su fotografía, incluya 25 centavos en sellos en su carta.

Herb Pennock, de los Yankees; Lefty Groves, Filadelfia; Hoyt, Yankees; Lisenbee, Senadores; y Ted Lyons, del Chicago, son los mejores pitchers de la Liga Americana. Jack Quinn, del Filadelfia Americano, es el pitcher más viejo de las Mayores, tiene 42 años.

George Sisler luce ligeramente superior a George Burns en la actualidad. Es más rápido y batea tanto como él.

Walter Beall, que jugó en los Yankees en 1926, está actualmente en el club Montreal de la Liga Internacional. Bob Shawkey está pitcheando para ese mismo club.

Lea Mañana: SPORTFOLIO

Deportivo Luyanó -- Moderno

Foot-Boll Club

Se cita por este medio a todos los componentes de team de balompié para que estén el domingo día 22 a las dos de la tarde en Concha y Luyanó para salir desde allí al terreno con motivo de tener que efectuarse un partido amistoso con el team del Centro de Dependientes.

Al mismo tiempo se citan a los componentes de la Reserva de este Club pues tendrán que enfrentarse con el team de la Juventud Cubana a la una de la tarde.

F. Alarma, Entrenador.

Cuarto campeonato anual de ping-pong de la Y. M. C. A.

Días pasados dieron comienzo los Juveniles de la "Y" al Cuarto Campeonato Anual de Ping Pong de la Y. M. C. A. para el cual se han inscritos Joaquín Alvarez, Ceferino Naves, Antonio Raymat, Luis Bianchi, Alberto Fuentes, Fritz Appel, A. Vila, Luis Cordero, M. A. Sigler, Glenn Marrero, Alejandro García y P. de la Rosa y otros.

Los Juveniles del Dpto. del señor Bermúdez han derrotado a teams muy formidables de los Estados Unidos y entre ellos de la Asociación de Miami Fla. y Tampa.

Este juego de la raqueta en miniatura fué introducido en Cuba por la Y. M. C. A. hace ya algunos años y hoy en la actualidad hay infinidad de colegios que practican este juego, siendo ya hoy muy popular entre los muchachos cubanos.

Estado de los contendientes

	J.	G.	P.
Alberto Fuentes	2	2	0
A. Raymat	4	1	3
Luis Cordero	5	3	2
Alberto Vila	4	0	4
Luis Bianchi	1	1	0
Joaquín Alvarez	4	3	1

Fortuna-Universidad juegan hoy en V. Park

Habrá también exhibiciones de lucha greco-romana por atletas del Santo Suárez como introito al base ball

Hoy sábado a las tres de la tarde se batirán en los terrenos de Víbora Park los clubs Fortuna y Universidad, para cuyo juego existe inusitado entusiasmo, dado que, hace muy pocos días el Universidad venció al Fortuna por una sola carrera, pues el puego finalizó con anotación de 3 por 2.

Este juego ha de ser reñido y sensacional, pues las partidarias de ambos clubs se han dado cita en los grounds viboreños para presenciar la referida batalla.

La entrada es a precios populares, pues solamente valdrá 30 centavos la entrada a la glorieta y 10 centavos la entrada a Sol.

Los palcos con cuatro sillas sin entradas 50 centavos.

Las damas tienen libre entrada.

Apropósito de los terrenos le Víbora Park diremos que se encuentran mejorados notablemente, pues sus gradas son completamente nuevas, sus pisos cementados, sus palcos cómodos y amplios, así como su portada ornamental muy presentable, asimismo nueva cantina y nuevos servicios a la moderna.

El terreno de jugar se ha reconstruido completamente, pues parece un ground de grandes ligas, allí tendrán los chicos de la Prensa toda la comodidad que se merecen para realizar su labor, la Liga posee un magnífico Palco y asimismo al activo y caballeroso capitán Infiesta al mando de la Estación de Víbora posee igualmente su Palco.

Nada que los Intersociales están a gran altura con haber acordado celebrar el Campeonato en el Víbora Park.

El domingo grandes juegos entre clubs intersociales y con ello quedarán inaugurados los terrenos de Vibora Jark.

Oficiales para las competencias de campo y pista que se celebrarán mañana, domingo

Referee: José A. Sordo.
Inspectores: Sergio Varona, Fernando del Castillo, Pedro D. Galiana, Alberto Néstor Coronado.
Stater: Carlos Montero.
Jueces de Pista: Enrique Brú, Angel Alvarez.
Jueces de Llegada: Tony Carrillo, O. González.
Segundo Lugar: R. Argüelles, J. Argüelles.
Tercer Lugar: Ramón Cicilia, A. G. Mytin.
Cuarto Lugar: José R. Knight, Rafael Inclán.
Primer Juez de Campo: Joaquín Cristófol.
Lanzamiento: Julio E. Japón, Cirilo Pérez Díaz.
Anotador de Lanzamiento: M. Alvarez Romañach.
Saltos: J. Martell, A. Reyes, Pablo A. Pérez.
Anotador de Saltos: Fernández Campa.
Cronometristas: A. Inclán, P. Carol, F. Carrera, V. Banet y M. J. Díaz.
Ordenador: Jorge Armando Ruz.
Medidor Oficial: Luis J. Martínez.

Nota: Se ruega a estos señores que concurran el sábado por la tarde, a las dos, al Stadium de la Universidad, lugar donde han de efectuarse las eliminaciones.

FRONTON JAI ALAI

PROGRAMA PARA HOY

Primer partido a 25 tantos. Aguiar y Cazáliz III, blancos; Urizar y Aristondo, azules. A sacar ambos del cuadro 9 y medio.

Primera quiniela, a 6 tantos: Berrondo, Olazábal, Hernandorena, Colín, Lucio y Ugalde.

Segundo partido, a 30 tantos. Juanito y Larrinaga, blancos: Colín y Berrondo, azules. A sacar los primeros del cuadro 10 y los segundos del 9 y medio.

Segunda quiniela: Eguiluz, Ituarte, Juaristi, Irigoyen Menor, Guillermo y Teodoro.

Tercer partido a 30 tantos, Irigoyen Menor y Ugartechea, blancos, Ituarte y Guillermo, azules. A sacar ambos del cuadro 9 y medio.

INTER-FABRICAS

Mañana se efectuarán muy interesantes matchs en cuatro grounds

Para el próximo domingo 22, están señalados los siguientes juegos del campeonato Inter-Fábricas:

A las nueve y media de la mañana, en Almendares Park, Valentino vs. Tabacos Candado; en Güines, Pierrot y Gener; en San Antonio de los Baños, Susini y Miguel Lloret; en Santiago de las Vegas, La Radiante vs. Gloria Cubana.

Estos cuatro juegos tienen gran importancia, por cuanto que las prácticas llevadas a efecto por los clubs, han sido magníficas, y los managers tienen especial interés en que sus respectivos teams hagan una buena arrancada en el campeeonato, cosa interesante, en vista de que habrá lucha intensísima desde el primer momento por conquistar los valiosos premios, ofrecidos por la Liga y casas industriales de ilimitada solvencia económica.

Otro triunfo de Baker

Le puso una fábrica de guantes al pugilista texano Clyde Hull

BOSTON, abril 20. (UP)—El sargento Sammy Baker, de Nueva York, quien peleará con Joe Dundee, el 7 de junio, para discutir la corona mundial de los welters, se anotó esta noche una victoria decisiva sobre Clyde Hull, el pugilista texano.

Hull peleó bien, pero Baker era mucho para él. Todos los rounds fueron ganados por el sargento, y aunque Hull se las arregló para no caer, estaba groggy desde el quinto episodio hasta el final. Cuando sonó la última campanada estaba desplomándose casi, bajo los tremendos golpes de Sammy.

Los dos boxeadores pesaban 145 libras.

En el semi-final, de diez rounds, Arthur Flynn, peso ligero de Lawrence, le ganó al italiano Nando Tassi. El referee suspendió la pelea en el segundo round, después de haber sido tumbado Tassi seis veces.

La temporada de turf en Kentucky

Se inaugura esta tarde siendo la máxima atracción el Camden Handicap.

LEXINGTON, Ky., Abril 20.—Mil caballos se encuentran en esta ciudad listos para iniciar mañana sábado la temporada de carrera de Kentucky, que, según los cálculos que se han hecho, promete resultar en extremo interesante. La máxima atracción del programa inaugural es el Camden Handicap, donde se reunirá la flor y nata del turf americano. Miles de turfmen han invadido la ciudad esperanzados en ganar mucho dinero con los primeros favoritos.

Almanaque Deportivo

1927 ABRIL 1928

21

HOY HACE UN AÑO QUE...

—El Boston Red Sox inició la temporada en sus terrenos, derrotando al Washington con score de 7 por 4. Johnny Tobin contribuyó al triunfo bateando un home run con las bases llenas.

—Los fanáticos de Fenway Park le regalaron un automóvil al manager de los Red Sox, Bill Carrigan.

—Los Piratas de Pittsburg iniciaron la season en sus terrenos, venciendo al Cincinnatti Reds con score de 3 por 2.

—El pitcher Smith, del Boston Braves, blanqueó al Brooklyn Dodgers, permitiendo solamente dos hits.

LOS PUNTOS SOBRE LAS iii PARA ENGORDAR (ÚNICO MEDIO SEGURO)

NO BASTA COMER: ES NECESARIO ALIMENTARSE.

La comida que no se digiere bien, NO alimenta.

Ayude su comida, con ALIMENTO asimilable sin necesidad de digerirlo. Con ALIMENTO que se absorba por el organismo sin cansar el Estómago, sin cansar el Hígado.

Una copa de 100 gramos ——— equivale a ½ lb. de Carne fresca de ternera.

OXOIDE

Alimenta sin cansar el Estómago ni el Hígado.

Contiene mucho Jugo de Carne peptonizado frio, en forma Sabrosa y aromática.

Puede tomarse varias veces al día para aumentar y apurar el Recuperar Carnes y fuerzas.

EL DR. J. A. SIMPSON ANALIZO EL OXOIDE Y DICE: "ES UN JUGO DE CARNE DE 7% DE EXTRACTO CONCENTRADO AL 25%".

EXIJA OXOIDE LEGÍTIMO

Fabricado por Droguería SARRÁ. La Mayor.

31 EDIFICIOS, 600 EMPLEADOS.

EVEREADY
Baterías para Radio
— para Claridad
Volume — Distancia

La recepción radio-telefónica resulta siempre defectuosa, aún con el mejor receptor, si se usan baterías inferiores. Para obtener la mejor calidad de tono, el máximo de volúmen y el mayor alcance posible use las Baterías de Radio Eveready.

De Venta en todas partes

1415

ACUMULADORES
Exide

Al Comprar Acumuladores
tenga en cuenta tres cosas capitales . . .
Calidad . . . Servicio . . . Precio.
Los Exide satisfacen todos los requisitos.
De venta en agencias Exide en todas partes
THE ELECTRIC STORAGE BATTERY CO.
Filadelfia, E. U. de A.
Distribuidores para Cuba
HAVANA BATTERY & SUPPLY CORP.
San Lázaro 77, Havana
EL ACUMULADOR DE LARGA VIDA
Automóviles—Aviación—Radio—Industrias

Ad. 2

SUSCRIBASE AL "DIARIO DE LA MARINA"

M.E.C.D. 2016

En el Stadium se Efectuarán Esta Tarde las Eliminaciones Seniors de Track

La edad no es la única causa que precipita la decadencia de los atletas modernos

Está perfectamente demostrado que se pueden practicar distintos sports pasados los treinta y cinco años.—Tom Carroll impuso record en el lanzamiento del shot put a los 45 años.—Bob Fitzsimmons boxeó como campeón pasados los 35.—La caída de Dempsey se debió a otra cosa

(CRONICA DE JACK LAWRENCE)

¿Qué razones puede haber para que un hombre sea demasiado viejo para competir en cualquier sport a la edad de treinta y tres años? A poco que analicemos este asunto nos decidimos por una respuesta categórica: "No hay razón alguna". En efecto, la historia sportiva está llena de ejemplos de hombres que tuvieron actuación sobresaliente mucho tiempo después de haber transpuesto ese límite. Basta con citar el caso del atleta profesional Tom Carroll—eximio campeón en el lanzamiento de pesas—quien batió alrededor de una docena de records mundiales (que él mismo había establecido previamente) para festejar en esa forma una fecha significativa; su cuadragésimo quinto cumpleaños. Más aun, asegurando que ese mismo atleta estaba en condiciones de competir veinte años después con los representantes de las nuevas generaciones y lanzar una bala de 25 kilogramos hasta una distancia no inferior a once metros. Digo esto porque yo mismo lo vi realizar la hazaña cuando ya había cumplido sesenta y cinco años de edad. Y aun ahora, que ha añadido tres o cuatro más a su larga existencia, es muy probable que Tom no esté lejos de aquel límite. ¿Y qué decir acerca de Weston y Dan O'Leary? Que su historia es bastante parecida a la de Carroll.

He aquí, no obstante, que la gente habla con insistencia acerca de la "declinación" de Jack Dempsey cuando el ex-Campeón apenas tiene treinta y dos años. Se dice que su vista está fatigada, que ya no tiene la misma acuidad visual de antaño, quizá como consecuencia de los muchos golpes recibidos en la cabeza; se añade que las reacciones nerviosas de Jack son mucho más lentas que antes y se ve con poca esperanza esa vuelta a la vida pugilística activa, por la cual lograría conquistar el perdido cetro. Jack Dempsey cumplirá treinta y tres años el próximo 24 de Junio.

Por mi parte, me resisto a creer que la vista del ex-Campeón esté en considerable merma en comparación con los días en que Jack era el "non plus ultra" del boxeo. Lo cierto es que se negó a subir al ring en junio, acaso porque considera que semejante match es tan solo un combate preliminar para el gran encuentro que se ha prometido a Gene Tunney para mediados de septiembre. Y no es menos cierto que Tex Rickard se dió por satisfecho con harta premura ante la actitud de Dempsey. Es que probablemente había madurado ya algún plan personal de esos que él sabe callar con tanto acierto. A menudo he notado que uno de los rasgos más salientes de Mr. Rickard es su prudencia: no habla demasiado .

Mas volvamos al tema inicial. Dempsey es ahora más lento en su acción y ha perdido aquella especie de furia que lo hacía arremeter sin preocuparse de quien fuera su contrincante; tampoco es su punch tan mortífero como hace algunos años. Sin embargo, todo ello no se debe a la edad, a sus escasos treinta y tres años, ni a que haya llevado una vida disipada. Dempsey, justo es reconocerlo, ha vivido siempre con método.

La causa de que Dempsey descendiera del elevado plano de sus días de campeón hay que buscarla en el cambio de vida que hizo. Su pasmosa velocidad y su puño de hierro fueron fruto del trabajo rudo a que estuvo sometido en los campamentos de obreros ferroviarios, en los bosques en donde trabajó como leñador, en las minas y astilleros. Durante varios años después de haberse iniciado en el pugilismo dedicó varios meses por año a la caza y a la pesca en selvas y montes; cargaba sobre sus espaldas pesados fardos, se alimentaba con la comida simple de las gentes de campo, dormía en el suelo duro sin echar de menos los blandos colchones. Pero luego Dempsey comenzó a ganar mucho dinero y cambió por completo sus métodos de vida. Y en lugar de sus hábitos sencillos y de las frecuentes escapatorias hacia la maraña de los bosques, comenzó a vivir espléndidamente en su residencia de Hollywood, rodeado de lujos casi asiáticos.

Se dedicó luego a los negocios y ya no encontró tiempo disponible para repetir sus cacerías. Entonces ocurrió lo que tenía que ocurrir, y su contextura física dejó de ser férrea y tenía que hacer grandes esfuerzos para volver a entrenarse como era menester. Por entonces también sus ambiciones habían cambiado; y si antes sólo aspiraba a conservar la potencia de sus puños para repartir formidables guantazos a diestro y siniestro, ahora lo que más le interesaba era la adquisición de espléndidas mantas escocesas, cuadros de pintores famosos, automóviles elegantes y caballos de carrera.

En ese cambio, pues, estriba la decadencia de Jack Dempsey. El mal no está en la edad ni tampoco puede ser achacado a una vida disipada, ni mucho menos puede ser el resultado de los muchos golpes recibidos en el ring. Jack jamás recibió ni la mitad del castigo que él infligió, excepto en el match de Filadelfia. Pero golpeó más a Tunney que éste a él en la revancha realizada en Chicago.

El año pasado Dempsey comenzó su entrenamiento con un mes de ruda labor: trabajó constantemente para despojar de malezas las faldas de la montaña. Gracias a ello pudo recuperar la eficacia de su boxeo.

Si Jack Dempsey estuviera viviendo como un obrero, si trabajara como lo hacen los campesinos, los leñadores, los estibadores y tantos otros, como lo hacía cuando hizo sus primeras armas en el ring, todavía tendría grandes aspiraciones pugilísticas y no habría mermado su llamado "instinto de repartir guantazos". Entonces sí que el entrenamiento previo para un match le parecería tarea harto blanda. No pensaría en negocios, en hoteles, mantas, cuadros, fiestas, ropas, caballos de carrera, automóviles, residencias de lujo oriental... todas esas cosas que actualmente ocupan su mente y repercuten desfavorablemente sobre la calidad de su boxeo.

EL CASO DE BOB FITZSIMMONS

Si todavía conservara sus hábitos de trabajador y nada más, si su fuerza muscular y escaso desarrollo mental se amoldaran a las condiciones que necesariamente deben prevalecer en el pugilismo, es más que probable que Jack Dempsey no necesitaría sino unas cuantas semanas de entrenamiento para hallarse en óptimas condiciones... más que lo suficiente como para hacer que Gene Tunney diera un salto mortal al recibir el primer directo. Mínima proeza sería entonces aniquilar al actual campeón, no obstante tener su rival treinta y tres años. Y probablemente las cosas no cambiarían ni dentro de dos ni dentro de tres años. ¿Por qué habían de modificarse? ¿Acaso no tenemos en la historia del boxeo el match de Fitzsimmons versus Corbett, en el cual aquél dejó knocked-out a Jim que era un pugilista infinitamente mejor que Tunney? Y Fitz logró su triunfo a la edad de treinta y cinco años. Más aun, el flaco Bob puso knock-out a Sharkey y a Uhlin—que no eran "pan comido"—cuando ya había pasado el límite de treinta y ocho años.

Fitzsimmons siguió boxeando hasta los cincuenta y dos años de edad. Pero Bob nunca dejó de considerar que sus guantes eran su más preciado tesoro, razón por la cual le interesaba más el ring que cualquier otro asunto o negocio. Tenía una buena residencia, pero no faltó nunca, ocasión para entrenarse en ella. En efecto, la planta baja estaba totalmente destinada a los ejercicios gimnásticos. En el frente tenía una cancha de césped y en el contrafrente había un gran patio en donde boxeaba todos los días y jugaba con los animales (mulas, leones y otras alimañas) cuyos movimientos le sirvieron para aprender múltiples golpes de boxeo. Sus comidas eran tan frugales como deben serlo para quien está en pleno entrenamiento, aún cuando, según he narrado en crónicas anteriores, Bob ingiriera mezclas que serían explosivas para un estómago menos curtido que el suyo. Por otra parte, recuerdo que el interés que Fitzsimmons tenía por las artes se limitaba a un solo cuadro: una fotografía en colores que podía iluminarse con luz eléctrica. Y si le gustaban las mantas gruesas, era tan sólo porque solía echarse en ellas para jugar con sus perros. El único "gran lujo' que le conocí a Bob consistía en beber de cuando en cuando una botella de buen vino en compañía del senador Reynolds en el Dremlank Park de Coney Island. Fitz se trasladaba desde su residencia de Bensonhurst al famoso parque de diversiones, escanciaba la botella en compañía del legislador y regresaba prontamente para hacer ejercicios hasta que "sudaba" todo el alcohol ingerido.

Fitzsimmons, por consiguiente, fué un pugilista en el más amplio sentido de la palabra; para él no había otro pensamiento que aquel que se refería a su estado como pugilista. Ese es el único camino para escalar las cumbres y permanecer allí. Nadie conseguirá jamás brillar entre los campeones, a menos que haga vida de constante sacrificio.

De todos modos, dicho sea en honor de Jack Dempsey, éste excampeón estuvo siete años como rey del pugilismo mundial. ¡Tal vez ese tiempo sea suficiente! Por otra parte, cuesta mucho trabajo no interesarse por las mil variedades que ofrece la vida cuando uno ha llegado a reunir un millón de dólares y volver a las tareas primitivas por las que el único pensamiento es el "guantazo."

HUMBERTO MACHADO TIRO DOCE GOALS EN UN GAME

Y su team salió airoso en un juego de basket celebrado el domingo

El domingo por la mañana se efectuó en el bonito floor que poseen los Antiguos Alumnos de la Academia La Salle, un interesante match de basket ball, correspondiente al campeonato que están celebrando los socios de esa joven entidad y cuya victoria discuten los teams Blanco, Rojo y Azul.

En este game del domingo, los rojos se anotaron el triunfo, 38 por 33, ayudados por las brillantísimas tiradas del pequeño Humberto Machado, hermano del popular Octavio, del V. T. C. que poniendo en alto el prestigio basketbolístico de la familia, tiró goals desde todos los ángulos del terreno, volviendo loco a los guards que trataron de gardearlo Machadito anotó 12 canastas en el match, dando a su team 24 de los 38 puntos que anotaron; quiere decir esto, que él solo se encargó de poner la victoria en el refrigerador, burlándose de los que intentaron detenerle, que dicho sea de paso, fueron casi todos los players del team contrario.

R. Benavides ayudó también a la victoria con 4 canastas, mientras Benito Fernández y Gálvez hacían los mejores esfuerzos de los vencidos.

El primer half de este game resultó en extremo interesante, ganándolo los Rojos con score de 19 por 18; despues quisieron dar un poco de chance y permitieron que sus contrarios tomasen la delantera, pero cuando se fué acercando al témino del game, Machadito asumió la tarea de acumular puntos y disparó varias canastas que colocaron a su five en posición airosa para triunfar.

Véase a continuación el score del game:

ROJO.

	Fig.	Fog.	F.C
H. Machado F.	12	0	0
A. Ruiz F.	2	1	1
R. Benavides C.	4	1	1
A. Iglesias G.	0	0	2
R. Raurell G.	0	0	4
Totales	18	2	8

AZUL

	Fig.	Fog.	F.C
G. Ruiz F.	2	0	1
B. Fernández F.	6	1	0
F. Rodriguez C.	0	0	0
Gálvez G.	6	0	1
Brunet G.	0	0	1
F. Sobrinos E.	2	0	1
Totales	16	1	4

Primer half.
Rojo .. 19
Azul .. 18
Segundo half.
Rojo .. 19
Azul .. 15
Total:
Rojo.. 38
Azul.. 33

Ray Schalk

Y su notable record en las Grandes Ligas

Véase a continuación el batting y fielding averages del gran catcher Ray Schalk, que actualmente es manager del Chicago White Sox de la Liga Americana, después de figurar como primer receptor de la Liga desde 1912 a 1927.

Ray nació el 12 de agosto de 1892 en el lejano pueblo de Harvey, Ill., mide cinco pies, 8 pulgadas, peso 154 libras y batea y tira con la derecha.

BATTING

Años	Clubs	Juegos	Batting Ave.
1912	Chicago	23	286
1913	Chicago	128	244
1914	Chicago	135	270
1915	Chicago	135	266
1916	Chicago	129	332
1917	Chicago	140	227
1918	Chicago	108	219
1919	Chicago	131	282
1920	Chicago	151	270
1921	Chicago	128	252
1922	Chicago	142	281
1923	Chicago	123	228
1924	Chicago	57	196
1925	Chicago	125	274
1926	Chicago	52	265
1927	Chicago	16	231

Su batting average en las dos series mundiales que jugó, fué:

1917	Chicago	6	263
1919	Chicago	8	304

FIELDING

Años	J.	O.	A.	E.	Ave.
1912	23	115	40	14	917
1913	125	586	153	15	981
1914	124	613	183	21	974
1915	134	655	159	13	984
1916	124	653	166	10	988
1917	139	624	148	15	981
1918	106	422	114	12	978
1919	129	551	130	13	981
1920	151	581	138	10	986
1921	126	453	129	9	985
1922	142	591	150	8	989
1923	121	481	93	10	983
1924	56	176	55	10	959
1925	125	368	99	8	983
1926	80	251	45	7	977
1927	15	24	8	0	1000

NOTAS DEL DIAMANTE

Los periódicos americanos se vuelven locos tratando de subir las acciones del recluta Andy Cohen, que ha sustituido al famoso Roger Honrsby en la segunda base de los New York Giants. Cada hit que produce el judío es motivo de grandes comentarios por parte de la prensa, y son muchos los que aseguran ya que el chiquillo es más rápido que Honrsby y que Frisch en el fildeo.

Pero, esto no es lo más bonito del caso. Resulta que los fanáticos americanos creen ciegamente toda la propaganda que se hace alrededor de Cohen y están llenando de bote en bote las gradas de Polo Grounds, perfectamente convencidos de que el muchacho es tan brillante en la segunda base como Frank Frisch, cuya velocidad en el fielding no tiene paralelo y como el Rajah, que por su terrible batting es considerado siempre el as de los "camareros" de las Grandes Ligas.

Cohen es un aceptable fielder y regular bateador, pero nada más. Actualmente podrá batear cuatrocientos o quinientos, pero tan pronto comiencen a calentar los rayos del sol irá perdiendo su efectividad y cuando entremos en Agosto le veremos navegando con algún trabajo entre los bateadores de trescientos cuatro o trescientos cinco.

En cambio, Honrsby está ahora en un pequeño slump,—bateando 321,—y pronto debe iniciar su ascenso hasta colocarse entre los primeros cinco hitters del circuito, posición en la que viene figuran desde la season de 1920.

Los Gigantes, por motivos financieros, tratarán de establecer una rivalidad entre Cohen y Honrsby para atraer fácilmente a los fanáticos del Bronx y Manhattan, pero las performances de ambos players son lo suficientemente distintas para que pueda durar mucho tiempo esa rivalidad.

Una vez los Gigantes quisieron hacer lo mismo con Frisch, y el Rajah demostró pronto su superioridad aventajándole en distintos departamentos del juego. Cohen no es comparable al relámpago de Fordham.

Arthur Nehf, el viejo zurdo de los Cubs, inició con pié derecho la season de 1928, derrotando con facilidad al Cincinnati. Esto llenó de alegría a Joe McCarthy y dejó asombrado a John McGraw que dos años antes lo había despedido considerándole completamente nulo. Nehf fué vendido a los Gigantes por el precio de waivers y de ahí pasó a los Cubs, cuando Hendricks declaró que sus días baseboleros habían pasado.

Ahora Artie parece encontrarse en magníficas condiciones y debe sentirse muy bien del brazo, porque en ese primer triunfo de la temporada no dió una sola base por bolas a los Reds. Según MacGraw, Nehf es el pitcher más efectivo que recuerda haber visto en juegos de serie mundial. Quizás a McCarthy interese esta noticia, ya que, a pesar de su débil infield, sigue sosteniendo que sus Cubs serán los ganadores de 1928.

Dos players de la Liga de Texas se partieron la pierna en el mismo inning del juego que celebraron hace días los clubs Waco y Houston. Ellos fueron Homer Peel, left fielder del Houston y Félix Vilgare, tercera base del Waco.

Peel sufrió su accidente en el séptimo inning, cuando chocó contra las cercas del left field tratando de fildear un batazo de Vilgare, que finalmente se convirtió en tubey. Y Vilgare sufrió el suyo momentos después cuando trató de anotar carrera desde segunda base en un hit que batearon al right field.

Ambos eran jugadores veteranos y estrellas de sus teams.

Los que han visto en acción a Holm, en la tercera base de los Cardenales, aseguran que el catcher-outfielder-infielder está perfectamente encajado en esa posición. Si ello es cierto, entonces los Cardenales no tendrán que temer a los otros teams de la Liga, pues contarán con un infield tan notable como el de los Piratas y Gigantes.

John McGraw dice que si Cohen batea alrededor de 280 será una ayuda a los Gigantes. Me gustaría saber si Mono Amarillo mantiene esta opinión cuando pasemos de la mitad de temporada.

Los Gigantes cedieron a Honrsby al Boston Braves y están ganando; Los Piratas dieron a Cuyler al Chicago y están bateando duro: los Cardenales regalaron a Lester Bell al Boston y están jugando como nunca. Siguiendo esta teoría lo único que tiene que hacer Wilbert Robinson para ganar algunos juegos es, vender o regalar a sus pitcher Dazzy Cance y Jess Petty.

Hay cuatro clubs en la Liga Nacional que poseen tres formidables jugadores en sus infields. Los Gigantes tienen a Terry, Jackson y Lindstrom; los Piratas a Traynor, Adams y Wright los Cardenales a Bottomley, Frisch y Thevenow y los Braves a Honrsby, Farrell y Bell. Posiblemente el campeonato de 1928 corresponderá al primero que encuentre un cuarteto hombre del calibre de los anteriores.

Los fanáticos de St. Luis, asombrados por la buena arrancada de los Browns, aseguran que si Dan Howley termina este año en la primera división podrá considerarse con derecho el mejor sucesor del mago Houdini.

Un partidario de los Yankees, observando que los catchers de Huggins son pésimos tiradores a las bases, dijo el otro día que si Collins, Bengough y Grabowski se abstuvieran de tirar, el team saldría ganando cada vez que los contrarios intentasen el robo de una base.

La ciudad de New York está llena de peloteros por esta época del año, pero entre ellos no hay uno que responda por el nombre de Cic Aldridge. McGraw dará una gratificación al que le diga el paradero de su nuevo lanzador.

Goose Goslin, outfielder del Washington Senators, declaró hace días, hablando sobre los pitchers del joven circuito, que George Pipgras de los Yankees era en la actualidad el mejor lanzador de la Liga Americana.

"Ese muchacho Pippgras, — dijo Goose,—es el mejor pitcher de la Liga y no dudo que este año tenga una gran temporada con los Yankees. Su bola recta es más rápida de lo que muchos se figuran y resulta muy difícil de batear. Yo creo que será este año el pitcher más notable de las Mayores".

Dave Bancroft ha jugado ya en las cuatro novenas del Este de la Liga Nacional. Empezó con los Phillies, después pasó a los Gigantes; más tarde fué manager y torpedero del Boston y ahora está con el Brooklyn. Quizás si el año que viene inicie una nueva tournee por los clubs del Oeste.

Cuando John Brush, era propietario de los Gigantes, los juegos comenzaban a las cuatro de la tarde a fin de que los empleados de Wall Street, amantes del baseball tuvieran tiempo de asistir a los juegos. Ahora los Gigantes, Yankees y Dodgers inician sus matches a las tres, sin importarles un bledo la no asistencia de esos empleados. Esto demuestra, que las acciones del base ball han ido en alza, y que el número de "vagos" es bastante considerable en la metropolis americana.

San Rice, del Washington Senators, es de los que opina que Tiny Chaplin, ex-pitcher de la Universidad de la Florida, ayudará mucho a Mc Graw este año.

"Tiene una magnífica curva,—dice Sam, y tengo la seguridad de que engañará a muchos hitters del viejo circuito".

Tony Lazzeri se ha incorporado ya a las filas Yankees, y según el mismo declaró a Miller Huggiens, está listo para ocupar su puesto regular en el infield. Evidentemente Tony ha estado leyendo en los scores que publican los periódicos, algo que no le habrá hecho mucha gracia y puede ser muy bien el brutal batting de Durocher en estos primeros games de la season.

En el tercer inning del segundo encuentro de la serie Brooklyn-Boston, estando Tyson al bat, los Dodgers protestaron de que el pitcher Robertson, de los Braves, le untaba materias extrañas a la bola. El umpire Moran revisó la esférida y descubrió que tenía algunas manchas de grasa. Después ordenó a Robertson que cambiara de guante, pero aún así el joven pitcher siguió dominando a los boys de Wilbert Robinson.

Hace años, en 1922, cuando Robertson hizo su debut en las Mayores, los Tigres del Detroit le acusaron de usar aceite en la bola. Ese vez no pudo comprobársele nada a Charles y así logró dejar sin hits, ni carreras a la novena de Ty Cobb.

ASMA DE VERANO

No es tan frecuente, ni tan aguda como la invernal, pero no es menos molesta y como aquella es tan fácil de curar cuando se acomete con Sanahogo, la medicacion del asma, se vende en todas las boticas y en su depósito El Crisol, Neptuno y Manrique, Habana. Sanahogo alivia a las primeras cucharadas cualquier acceso, por violento que sea, cura si se persiste en el tratamiento. Si usted es asmático seguramente Sanahogo lo curará.

Esta tarde se efectuarán en el Stadium Caribe las eliminaciones para el track meet de seniors

En el programa de carreras figuran heats de mucho interés.—En los obstáculos altos los mejores atletas aparecen agrupados en un mismo heat.—Algo por el estilo sucede en los 400 metros.—El gran Pepe Barrientos correrá hoy.—Interesante lucha en los saltos y en los lanzamientos

LOS ATLETAS PARECEN DISPUESTOS A LUCHAR DURO

Comenzarán esta tarde, a las dos, y en el Stadium de la Universidad, las eliminaciones del gran track meet de seniors que nos ha anunciado la Unión Atlética de Amateus para mañana domingo, día 22.

Incluye el programa combinado para hoy por la Federación de track diez heats eliminatorios en los eventos de pista y ocho interesantes eventos de campo en los que muchos atletas realizarán sus mejores esfuerzos a fin de clasificar y dar a sus clubs algunos puntos en los finales.

El grupo de carreras dará motivo para notables perfomances de nuestros mejores sprinters. Y es que en el sorteo hecho el pasado lúnes en las oficinas de la Unión Atlética, trajo consigo que en algunos de los heats cayeran los mejores atletas de esas competencias, obligándoles a correr todo lo que pueden para entrar en el dinero en las eliminaciones, único modo de conseguir una posibilidad de triunfo en los finales.

En el primer heat de la carrera de obstáculos, por ejemplo, aparecen inscriptos Sergio Macías y Fuentefrías, de la Universidad; Sanjurjo y Fernández de Castro, del Vedado y Raúl Rubio, del Ferroviario, que son precisamente los candidatos de mayor fuerza para discutir la victoria en el evento final. Los cinco están en forma y tienen condiciones para clasificar, por tanto, los que acudan esta tarde al Stadium Caribe presenciarán una lucha titánica entre ellos, de la que seguramente saldrán airosos Macías y Fuentefrías, de la Universidad y el cienfueguero Sanjurjo, del Vedado.

En los cien metros, descontando el triunfo de Pepe en el primer heat, puede asegurarse que habrá buena lucha para alcanzar los otros tres puestos, siendo Mario González, Armando Barrientos y Luis Botifoll los llamados a llevar el gato al agua, eliminando a Marcelo Romo, del Varadero; a Gutsens, del Ferroviario y a "Molote" Muñoz, del V. T. C.

La presencia de Sergio Barrientos, Rodríguez Valdés, Mario González, J. Suárez, Fernando Gutsens y "Guaca" Estévez en el primer heat de las eliminaciones de los 400 metros, dará lugar a una carrera formidable, en la que todos los contendientes tendrán que poner en juego sus mejores recursos para clasificar en los cuatro primeros puestos, que son los únicos que tendrán chance de ir a los finales. Esto servirá para ver en acción al notabilísimo Mario González, corriendo contra un grupo que merece todos los respetos.

En los dos heats de la carrera de 200 metros también tendrán que esforzarse los contendientes para poder pasar a los finales, y lo mismo decimos de la carrera de obstáculos bajos, donde Marqueses, Caribes, Pulgarcitos y Cardenenses llevan muy buenas representaciones.

En los lanzamientos también habrá lucha notable, pues aunque los primeros lugares lucen aparentemente decididos en favor de Mendizabal, en el shot put; Troadio Hernández, en el martillo; Lewis, en la jabalina y Gutiérrez, en el disco, los otros cuatro puestos de cada evento están en la balanza, sin que pueda decirse en estos momentos a que atleta corresponderá, ni quienes serán a la postre los que pasarán a los finales.

En los saltos ocurre otro tanto, presentándose en cada uno de ellos distintos atletas que realizarán hoy sus mejores esfuerzos a fin de caer entre los cinco que serán escogidos para discutir el triunfo en las justas de mañana.

Serán pues, unas verdaderas eliminaciones, en las que todos los atletas que salgan a competir estarán siempre en busca de los primeros puestos de cada competencia, y como ha sucedido otras veces que, sabiendo que sus contrarios han sido muy mediocres, se han limitado a pasear las distancias, a realizar saltos modestos y cortos lanzamientos, en la seguridad de que ellos les servirán para considerarse de lleno en las justas oficiales.

Las eliminaciones comenzarán a las dos de la tarde, cobrándose veinte centavos por la entrada a las gradas.

Tópicos Futbolísticos

A cargo de PETER

Noticias y Comentarios

A la hora que redactamos esta sección faltan todavía muchas horas para dar comienzo a la reunión que está anunciada por la noche en el Fortuna, pero después de la carta que apareció ayer publicada, firmada por los señores Presidentes de los Clubs Juventud, Iberia, Fortuna y Cataluña que a nosotros se nos antoja como un "casus belli", creemos que nada en limpio se sacará de la reunión a que se ha convocado a los Presidentes de los ocho Clubs de Futbol de Primera Categoría, sí señor, ocho Clubs clasificados como de Primera Categoría y no cuatro como dejaban entrever en su carta los señores del Grupo Almendarino.

Es decir, que hoy viernes por la tarde (que es cuando escribimos estas notas) ya damos por rotas las relaciones de amistad entre los dos sectores en que se encuentra dividido el deporte.

Quisiéramos tener que rectificar en otra nota que publicaremos del resultado de la reunión en la primera página de esta sección de deportes.

Lo ansiamos de veras, pero tenemos pocas esperanzas, ¡muy pocas!

Los señores Giménez y Ferré-Elías, que escriben las crónicas balompédicas de distintos diarios vespertinos que salen poco más o menos a la misma hora, están en desacuerdo con respecto a lo que a cada uno le parece lo que es en la actualidad el Barcelona F. C.

Y con objeto de ver si se aclara algo la controversia suscitada entre los cronistas de "El País" y "La Prensa", publicamos la siguiente nota que encontramos en "La Gaceta del Norte", de la cual es crítico balompédico el maestro José María Mateos:

"Estamos en pleno campeonato, en el momento más difícil para el Barcelona y ha surgido un serio incidente, la "doble" retirada de Llorens, la continuación de Platko y los rumores de que Zamora vuelva al Barcelona propalados especialmente por "La Gaceta del Norte".

De todo ello nos hemos de ocupar en pocas líneas.

Llorens, antes del partido con el Europa, (el sábado) se negó a jugar y pidió la baja. El domingo apareció Hospital como suplente...

¿Causas? No vamos a descubrir nada, solo nos queremos referir a lo que "se ha publicado": que Samitier, después de perder en Atocha, manifestó que a su parecer Llorens, tenía poca estatura para meta, y luego se añade que el citado portero, molestado, dijo el sábado que se volvería a alinear cuando creciera... Eso, se dice....

Consecuencias: que la Junta del Barcelona "se dice" que ha pedido nuevamente a Platko que defienda su puesto — que éste ha reanudado el entrenamiento. También se acaba de publicar que la Junta, queriendo castigar el acto de indisciplina de Llorens, le ha dado de baja como jugador, suspendiéndole la paga. ¿Pero, no habíamos quedado que la baja la había pedido el portero?

El resultado de todo, parece ser que será el prohibir las declaraciones a los jugadores de futbol por sus directivas.

En cuanto a Zamora, y lo que se dice de su nuevo traslado al Club azul grana, hemos procurado hablar con el vicepresidente del Estapañol señor Serramalera, el cual ha negado absolutamente la versión, añadierondo que, si verdaderamente hay Club más que otros y de ingresos enormes, como el Barcelona, en cambio le sucede a este último que tiene un presupuesto de gastos superior a los tres millones de pesetas y todo viene a ser proporcional".

La Liga Amateur de futbol que no tiene por ahora líos (vamos a tocar madera), celebrará mañana domingo sus juegos del Campeonato en el ground de "Tropical Park", sito en Puentes Grandes, en los terrenos del "Santander".

A primera hora jugarán los dos Deportivos, Vedado y Fraga; después saldrán al verde los del Bulnes, en el que juega el gran **Vallana** Casimiro, y el Angeles; y, últimamente, medirán sus fuerzas, Bengochea y Mercado.

Un programa bastante bueno para pasar la tarde.

Mañana domingo se celebrará en Gijón el VI partido internacional entre los equipos representativos de España e Italia.

Encuentro que, como ya dijimos en otra ocasión, desempatará el resultado registrado en los cinco primeros partidos.

He aquí los resultados de esos matchs:

—En 1920: Venció España 2x0.
—En 1924: Empatados a cero.
—En 1924: Ganó Italia 1x0.
—En 1925: Triunfó España 1x0.
—En 1927: Gana Italia 2x0.
Totales:
España: Dos juegos ganados, dos juegos perdidos y uno empatado. Goals a favor y en contra, tres.
Italia: Dos juegos ganados, dos perdidos y uno empatado. Goals a favor y en contra, tres.

Recuerde el lector que esta noche no se inaugurará el futbol nocturno en el Campo Armada.

Ayer dijimos que había sido pospuesto para el sábado 28.

Y hoy ratificamos la noticia.

Hoy, sábado, es un día grande para el Fortuna Sport Club.

La espléndida fiesta bailable que tendrá lugar en su hermosa residencia del Malecón, y cuyos detalles se encuentran ya ultimados, habrá de dejar grato recuerdo en la numerosa y selecta concurrencia que habrá de honrar los salones de los blanqui-negros.

El pedido de entradas ha sido considerable, lo que demuestra el interés extraordinario que ha despertado esta gran fiesta.

La renombrada orquesta de Manolo Barba junto con el Sexteto Boloña harán la música.

El adorno floral que lucirá la casa-club será una sorpresa, tanto por su disposición como por su originalidad y buen gusto.

No faltan los regalos. Los hay para todos los gustos.

Un éxito auguramos a los fortunistas.

PUNTOS QUE PUEDEN ACUMULAR LOS CLUBS EN EL TRACK MEET SR.

De acuerdo con nuestros cálculos, fáciles de rodar por tierra, por cualquier causa imprevista, el track meet senior de mañana domingo tendrá el siguiente resultado:

Club	Puntos.
Universidad	79
Vedado Tennis	59
Atlético de Cuba	22
Club Ferroviario	11
Naútico de Varadero	3
Deportivo de Cárdenas	2

PROBABLES GANADORES EN EL TRACK MEET SENIOR DE MAÑANA

Nuestra selección para las grandes competencias atléticas que se efectuarn mañana domingo en el Stadium, es la siguiente:

EVENTO	1er. LUGAR	2o. LUGAR	3er. LUGAR	4o. LUGAR
Obstáculos Altos	Fuentefrías, U.	Macías, U.	Franca, V.	Sanjurjo, V.
Cien Metros planos	J. Barrientos, U.	A. Barrientos, U.	M. González, C. A. C.	Botifoll, U.
Shot put	J. Mendizábal, U.	Villar-Kelly, V.	Portell Vila, U.	Duyos, U.
Salto alto	G. Barrientos, U.	Macías, U.	J. Sanjurjo, V.	O. Hernández, V.
Martillo	T. Hernández, C. A. C.	S. Ramírez, U.	O. Duyos, U.	Alb. Fernández, V.
3,000 Metros	Darío Alvarez, V.	J. Ochoa, U.	M. Banni, F.	J. M. González F.
1,500 Metros	Darío Alvarez, V.	J. Ochoa, U.	Banni, F.	J. M. González F.
Salto Largo	J. Lena, V.	J. Blay, U.	M. Elgarresta, C.	J. Sorzano, V.
Disco	M. Gutiérrez, V.	Skarvrebick, V.	Alb. Fernández, V.	Martínez Connill U
Garrocha	J. Sanjurjo, V.	H. Villa, Va.	Alv. Tabío, U.	Piqué, U.
Obstáculos bajos	P. Franca, V.	Fuentefrías, U.	Morera, U.	F'ndez de Castro V
Jabalina	L. Lewis, V.	Villalba, U.	Alb. Fernández, V.	Machado, V.
200 metros planos	J. Barrientos, U.	A. Barrientos, U.	M. González, C. A. C.	J. Blay, U.
800 Metros	J. Suárez, C. A. C.	De la Torre, U.	Gutsens, F.	Argomaniz, V.
400 Metros	M. González, C. A. C.	J. Suárez, C. A. C.	Gutsens, F.	De la Torre, U.
Triple salto	Macías, U.	Fuentefrías, U.	Sorzano, V.	J. Llao, F.

Guíese por esta marca

7526

DONDEQUIERA que se vea la marca del "Standard" Motor Oil, puede Ud. comprar el aceite para su motor con toda confianza. *Esta marca significa:*

1 Cincuenta y ocho años de intensas pruebas y experimentos por la refinería más grande del mundo. Esto hace que este aceite sea el mejor lubrificante conocido.

2 Un aceite para automóvil, puro y duradero que, con su "capa protectora," defiende todas las piezas movibles del motor contra las fechorías de la fricción.

3 Una garantía de larga vida para el automóvil, sin el gasto innecesario y costoso de las reparaciones.

La próxima vez que cambie Ud. el aceite del cárter de su motor, busque la marca "Standard" Motor Oil—y "guíese por esta marca."

Standard Oil Company of Cuba
"STANDARD" MOTOR OIL

M.E.C.D. 2016

SOCIEDADES ESPAÑOLAS

LA FIESTA DE LA SOCIEDAD CURROS ENRIQUEZ, EL 22

En "La Tropical" celebrarán un hermoso festival los socios de esta agrupación

La Comisión de festejos de la entusiasta sociedad Curros Enriquez, viene laborando con gran tesón y decidido denuedo para que la fiesta de Las Marzas, de tan reveladora tradición en Celanova, tenga un albo reflejo de octava en el espléndido salón El Mamoncillo de La Tropical.

Una afamada banda de música, en intermitente combinación con un Son y con una gaita típica, harán las delicias de la fiesta, ejecutando programas confeccionados con las piezas más nuevas y escogidas, aunque con predominio de los aires "enxebres" que tan mágicamente dominan la natural melancolía de los gallegos en el apartamiento de su "lar", produciendo la impresión de trasladarlos a aquellos paisajes, tan suyos, donde la austera fronda del pinar, o la ubérrima de los sotos, enriquecen el espíritu con el tónico poderoso y enervante de la hermosura de sus cambiantes inimitables.

Esta fiesta, en la que todos los elementos de Curros Enríquez ponen el orgullo de su porfía y todo el valor real de su entusiasmo, tendrá lugar el próximo domingo, día 22, y aunque la cima de la expansión cobrará su mayor relieve desde la una de la tarde, sabemos de muchas familias que se han determinado a pasar el día en constante memoración de la fiesta de Las Marzas, que data de fecha inmemorial, trasladándose a los jardines de La Tropical, en las primeras horas de la mañana, con el sugestivo propósito de yantar suculentamente bajo la sombra de los árboles que embellecen aquellos deliciosos jardines.

LABOR DE LA DIRECTIVA DE ESP. INTEGRAL

La Junta directiva de esta insitución tomó imporantes acuerdos

El día 18 de los corrientes, celebró España Integral, junta directiva, para continuar sus labores iniciadas en sesión anterior, presidió esta junta Canoura, actuó de secretario, el titular señor Francisco Vega Núñez, asistieron en su totalidad los señores vocales y miembros de la mesa.

Fueron aceptados los servicios profesionales del abogado señor Aurelio Baldor. culto profesor del Colegio de Belén.

Se dió lectura al informa de la Sección de Bellas Artes, organismo que preside el señor Andrés Alonso.

Con lo que respecta a esta Sección, se le dió lectura a tres comuniciones y al reglamento de la Sección, este último aprobado interinamente no se confecciona la nueva ley social.

Se accedió a la celebración del Baile de las Flores, que tendrá lugar el día 5 de mayo y todo lo que concierne a la organización de ese festival, así como también prestarle todo el apoyo y la cooperación de las demás Secciones especialmente de la Sección de Orden.

Acceder a la creación de la Academia de Música, que empezará a funcionar el día 2 de mayo, aceptar el nombramiento del Director de esa señor Ricardo Valero y todo lo que se relaciona con peticiones interesadas en la buena marcha de ese organismo.

Sección de Sport. Interesar a la Sección de Recreo y Sports, estudie las proposiciones presentadas para construir la cancha y una vez estudiadas e indicadas la mejor de ellas remitirlas a la junta directiva para esta impartirles su aprobación.

Sección de Beneficencia. Ardua y laboriosa ha sido la actuación de esta Sección durante el mes de abril, organismo que preside el señor Arlindo Fernández.

Aceptar las ofertas de cuantos desinteresadamente han ofrecido sus servicios profesionales a la Institución, siendo en número de 11, cuya relación daremos a conocer dentro de breves días.

Contestar a un escrito del señor José Saenz, en el sentido fundamental de nuestro Reglamento, visto su buen deseo de cooperar a esta Institución ofreciendo galantemente sus servicios profesionales.

Aceptar los servicios de la señora de Saenz, para la Institución.

Aprobar finalmente 6 comunicaciones enviadas a la junta directiva por la Sección de Beneficencia y que todas ellas se relacionan con la marcha de ese importante organismo que tanto sabe honrar la Institución.

Sección de Cultura. No acceder a los deseos de esa Sección en cuanto se refieren a la fusión de ese importante organismo con la Sección de Bellas Artes, por la razón importante, que se trata de aumentar y crear nuevos organismos que presten eficaz labor para el engrandecimiento de la institución.

Sección de Orden. Acceder a los deseos de esta Sección, y señalar la fecha del día 28 de este mes de abril, para la celebración de un gran baile de socios.

Que ese mismo día, tenga lugar la fiesta del Nuevo Asociado, es decir, que el día 28 de abril se les presentará a la junta directiva los 205 socios que ingresaron en España Integral el mes de marzo.

También se hará entrega ese día de los 14 diplomas para los señores socios que llevan cinco años consecutivos de asociados.

Se dá cuenta de la constitución de la Delegación de España Integral en Guanajay, de la junta directiva y del Consiliario de la misma.

Aceptadas todas las personas que se les envie el nombramiento para el cargo que han sido designados.

Se acuerda el nombramiento de una comisión integrada por los señores Antonio Couzo, Arlindo Fernández y López Castro, para la confección del Reglamento de Delegaciones.

Se dió lectura al informe de la comisión de compras del mes pasado, informe que rinde el señor Arlindo Fernández, Manuel Lamas y José Galaz, enterada la junta.

No acceder a la petición del vocal que solicita copias y certificaciones de balance, por cuanto los mismos están a la disposición de los señores socios y directivos en la Secretaría.

Acceder a la petición del Presidente de la Sección de Beneficencia, en el asunto de fotografías.

Se acuerda que en lo futuro, con tiempo suficiente, se ponga en conocimiento de la directiva el deseo de constituir alguna delegación y que la Mesa siempre sea la encargada de proceder al acto.

A las doce y media de la noche dió por terminada la junta los integrantes de esta simpática sociedad, que con tanto celo y entusiasmo la dirigen jóvenes animosos inspirados en altos ideales.

ACADEMIA DE MUSICA

El día 2 de mayo, darán comienzo las clases de música en España Integral.

La Sección de Bellas Artes, organismo que se entiende con este asunto, nos recomienda que cuantos deseen inscribirse para la Academia de Música, pueden pasar por la Secretaría a dar su nombre.

Las matrículas quedaron abiertas desde el día 16 de abril, se cierran el día 1o. de Mayo, ya se han anotado hasta el día de ayer, 17 asociados.

Es gratis para los socios, para los no asociados vale un peso mensual.

Hablaremos otro día de los proyectos de estos jóvenes de España Integral.

ACTOS PARA HOY

SOCIEDAD ESTUDIANTIL CERVANTES. — Junta general, a las 8 y 30 p. m. en el Centro Castellano.

JUVENTUD ASTURIANA. —Gran baile en sus salones sociales, a las 9 p. m.

FOMENT CATALA. — Gran baile en sus salones sociales, a las 9 p. m.

CLUB TENERIFE. — La verbena de La Lisa, en Marianao Garden, a las 9 p. m.

NUEVA EXCURSION EN LA ASOCIACION DE DEPENDIENTES

Se organiza un gran festival en Cárdenas para próxima fecha

Laboriosa la Sección de Propaganda de la gran Asociación de Dependientes, no ha descansado un instante en los preparativos que han sido necesarios para que la excursión anunciada por la prensa toda, resulte tan brillante como la que dicha importante Sección organizó el día 5 de Febrero último, para asistir a las grandes fiestas celebradas por la Delegación de Pinar del Río.

Para la excursión a Cárdenas han sido muy eficaces las gestiones realizadas por el Presidente de la mencionada Sección Señor García Fernández y los demás miembros de ese organismo, contando de antemano con la complacencia del afable y consecuente Administrador de los Ferrocarriles Mter. Donald Macrae, y el activo y competente agente de propaganda de la Compañía que tan luesta vez, como la anterior, habrá llevada a cabo a Pinar del Rio, pues cidamente contribuyó al éxito de la de ofrecer a los excursionistas a más de la ventaja del precio de pasaje, las comodidades inherentes a esta clase de servicios.

Contribuye de modo muy satisfactorio a este acontecimiento el seeñor Arnaldo Inda, celoso Inspector de ferrocarriles, con la exquisita e idonea participación en los preparativos de la fiesta en preparación, y como el alma mater en la organizaéxito de los actos que celebra la ción de cuanto es indispensable al Asociación de Dependientes, el señor Ricardo Sánchez Boneu, probo empleado de la Compañía de F. Carriles, y vicepresidente de la Sección de Propaganda, ha tomado a su cargo la dirección de los trabajos encaminados a la finalidad que estamos tratando, y es seguro que con tan brillante director, la excursión obtendrá una feliz coronación; es esta ñalar las grandes dotes que hacen la primera vez que tenemos que se resaltar la personalidad del señor Ricardo Sánchez Boneu, dada la directa participación y las grandes iniciativas que a diario viene ofrendando a la Asociación.

LA FELICITACION DEL EJECUTIVO AL SR. DOMINGO LEON

El Jefe del Estado se dirige al Presidente de la A. Canaria, elogiándolo

Pocos minutos después de haber tomado posesión el nuevo Comité Ejecutivo de la Asociación Canaria, llegó a poder del presidente general de la misma señor Domingo León y González, entre infinidad de mensajes de felicitación, el telegrama suscrito por el General Gerardo Machado, Honorable Presidente de la República, redactado en estos términos:

Habana, Abril 19, a las 7 p. m.
Domingo León.
Presidente Asociación Canaria.
Prado 107, Habana.
Entérome complacido su designación para presidente esa asociación, acepte mi cordial enhorabuena. Salúdolo afectuosamente,
Gerardo Machado.

La lectura del anterior mensaje causó gratísima impresión entre todos los señores que concurrieron al acto de toma de posesión del nuevo Ejecutivo.

En nuestra edición de mañana daremos relación completa de las personas y entidades que han felicitado al señor León con motivo de su exaltación a la presidencia general de la poderosa Colectividad Canaria.

EL LUNES PROXIMO

Se reunirá por vez primera el nuevo Ejecutivo Canario, celebrando junta ordinaria.

En esa reunión, que resultará muy importante, procederá el Comité Ejecutivo a designar los miembros que integrarán la nueva Sección de Sanidad, en cuya presidencia figura el señor Manuel R. Rodríguez.

De sus acuerdos daremos cuenta en su oportunidad.

LA SECCION DE PROPAGANDA

Ya han sido designados los asociados que habrán de integrar la nueva Sección de Propaganda de la Asociación Canaria, presidida por el señor Antonio Rodríguez Martín.

Acertadas, en verdad, han sido todas las designaciones, puesto que han recaído en elementos valiosos y entusiastas, que serán magníficos cooperadores del señor Rodríguez Martín y del vice-presidente de ese Organismo señor Teobaldo Padrón Cruz.

He aquí la relación de los designados:

Señores Angel Nóbregas Martín, Modesto Suárez Rodríguez, Juan Collazo Tosco, Agustín Salazar García, Pedro Cárdenas Pérez, Luis Felipe Gómez Waniiemert, Antonio Rodríguez, Mateo Cruz Henriquez, Ambrosio Fernández, Domingo Febles, Ramón Carballo, Miguel Lantigua, Matías Guerra Vega, José Peña Monzón, Santiago Martín, Juan Bautista Rodríguez, Agustín Jaén, Nicolás Yedra, Antonio Rodríguez Rodríguez, Víctor Infanzón, Luis Ravelo, Pablo González Alvarez, Juan González Barreto, Esteban Padrón, José María Calderín, David Hernández. Juan Bermúdez, Juan González Reyes, Antonio de la Nuez y Francisco Hernández Rodríguez.

Es seguro que con tan valiosos y entusiastas elementos seguirá triunfando la Sección de Propaganda de la Asociación Canaria.

A todos, pues, deseamos completo éxito.

TOMA DE POSESION

Se ha señalado para el próximo martes, 24 de los corrientes, a las 8.30 p. m.

Con tal motivo se prepara por el señor Rodríguez Martín un importante acto para el que se invita a todos los asociados que deseen con su presencia realzarlo, dándole mayor importancia.

El doctor Tomás Felipe Camacho, siempre elocuente, hará un bello discurso; Teobaldo Padrón, el joven y talentoso vice-Presidente, se dejará oir esa noche una vez más.

Alicientes son estos q. ya anuncian el primer triunfo de la Sección de Propaganda de la Asociación Canaria, modelo de actividad y de eficiencia en el desenvolvimiento social de la Institución Canaria.

LAS DEMAS SECCIONES

Las restantes Secciones que forman el gobierno de la Asociación Canaria quedarán constituidas la semana próxima por sus respectivas presidentas, que llevarán a las mismas elementos valiosos y colaboradores eficaces.

Oportunamente nos ocuparemos de ello.

Sociedades Cubanas

CENTRO MEXICANO DE CUBA. — Esta noche está de fiesta el Centro Mexicano de Cuba.

En el roof garden de su local social, B entre 27 y 29, se llevará a cabo uno de los grandiosos bailes que tanto éxito tienen entre nuestra mejor sociedad.

Suscrita por su presidente, recibimos atenta invitación, la que agradecemos.

Deseamos a tan simpática sociedad un clamoroso triunfo.

NUEVA FABRICA DE HIELO. — De uno de los comités del gran baile de bandos.

Está de fiesta hoy el comité del Bando Blanco, en el local Santo Tomás número 23, Cerro.

Este bando ha sido uno de los organizados para el gran baile de bandos que se celebrará el 5 de mayo en los salones de la Nueva Fábrica.

Pueden concurrir a esta fies ta aquellas personas que hayan adquirido billetes de entrada para dicho baile aunque pertenezcan a otro comité.

TARDE DE PRIMAVERA. Faltan solamente horas para la celebración de la matinée que con el sugestivo nombre de Tarde de Primavera, se celebrará en los aristocráticos salones de Propietarios de Medina, el próximo domingo 22 a las 2 p. m.

El programa bailable compuesto de 24 piezas de las más modernas, será interpretado por la Rivera Jazz Band y la Estudiantina Oriental Bohemia.

Toda damita que se asidua concurrente a las fiestas de Medina y desee participar de ésta, puede asistir sin la presentación de la invitación, si no ha recibido ésta.

Los tickets para caballero se expenderán por la comisión de puerta el día de la fiesta, y su precio es el de un peso.

LICEO DE P. GRANDES.— Hoy de fiesta, de un comité del baile de bandos.

En atenta invitación suscrita por María Luisa Lluch y Juan Sigarroa así se nos comunica.

Se celebrará en el local social del Liceo de P. Grandes, Real 138 (Ceiba).

Un triunfo le deseamos a la gentil "muñeca" María Luisa Lluch.

CLUB HABANERO. — Mañana será la excursión.

Es la nota del día entre los bailadores la gran excursión del Club Habanero al Calabazar.

La comisión de fiesta compuesta por los señores Fausto Barés, José N. Nillo y Ramón Portos, despacharán en la secretaría, Bernaza 30-A, hasta las 11 de la noche, pues como saben sus asociados en la Estación Terminal no podrán recoger su recibo, así lo dispone el reglamento de la sociedad.

A la 1 p. m. saldrá de la Terminal el tren excursionista.

Mañana publicaremos los detalles de esta fiesta.

JUVENTUD HABANERA. —La gran fiesta de mañana, fiesta que por todos conceptos resultará grandiosa.

El gran festival de la Cotorra, será lo más grandioso entre las fiestas que nos han sido ofrecidas últimamente.

Dos sextetos y una orquesta, mucho entusiasmo y lo módico de la entrada a la fiesta, es augurio feliz del ruidoso triunfo que les espera a los organizadores de tan simpático festival.

En la secretaría del Club, Villegas 60 (altos) se estarán expendiendo billetes de entrada hasta las 11 de la noche de hoy.

MOVIMIENTO DE ENFERMOS HABIDO AYER HASTA LAS CUATRO DE LA TARDE, EN LAS QUINTAS DE SALUD

LA PURISIMA CONCEPCIOIN, de la Asociación de Dependientes.

INGRESARON: Francisco González Tejero, Antonio Suárez Benítez, Antonio García Alvarez, Avelino Varela Otaegui, José Quevedo Moley, Antonio Jiménez Santana, Vicente Antonio López Fojo, Pedro Arambarri Gavilondo, Juan Mercader Fontanilles, Eloy López Almogueras, Marcos Samper Veliz, Orlando Rodríguez Benítez, Marcelino Saez Liaño.

SALIERON DE ALTA: Bartolomé Sintes Carbó, Vicente Herreo Morán, Leopoldo Martínez Ramírez, Guillermo Hurtado Perlé, Raul Núñez Díaz, Juan Martínez Hernández, Serafín Gutiérrez Hernández, Florencio Monforte Marquez, René Bacallao Camejo, Miguel Obregón Pérez, Juan Manuel de la Rosa Pereira, Manuel Gutiérrez García, Manuel Vera Baluja, Jesús Palmeiro Díaz, José Agustín Gómez Mesa, José Velzaquez Ramos, Tomás Hernández Camero, Justo Prado Pérez, Jesús Fernández López y Joaquín Mancebo Rosell.

LA BENEFICA, del Muy Ilustre Centro Gallego

INGRESARON: Emilio Gómez Peña, Angel Santalla Villar, Juan Parada Parada, Severino Díaz Arias, Juan López Rodríguez, Adolfo González Pérez, José C. Azpizarte, Miguel González Martínez, Ramón Porto Regueira, José Piñeiro Alfonso, Santiago Santo Pernas, Francisco Nova Pernas, José Corral Bermúdez, David Deiros Segundez, Manuel Freita Barreira, Manuel Lorenzo Fernández, Avelino Gómez Rodríguez, Manuel Suárez, Manuel López Guitian, José Boo Candamio, Manuel Fernández Martínez, José García Costa y Enrique Ramil Cao.

SALIERON DE ALTA: Andrés Mouriño Vázquez, Enrique Pazo Hevia, Manuel Díaz Arias, Constantino Andelo Sánchez, Antonio Louzao Charlon, José Guerra Seage, Antonio Iglesias, Antonio Fernández López, José Piñeiro Méndez, Balbino Dominguez Framiñón, Arsenio Rivas Teijeiro, Francisco Gómez Gómez, Manuel Baro, Manuel Piñeiro Sánchez, Antonio González Iglesias, Pedro Gómez Blanco, Manuel Fariñas Barreiro.

COVADONGA, del Centro Asturiano

ENTRADOS: Manuel Arvarez Díaz, Ramón Suárez Díaz, José Antonio López García, Genaro Galán Gutiérrez, Andrés Bello Fonte, Anotnio Curbelo Valdés, Victoriano Arounce, Jesús Presas Alin, José Cerra Rosete, José B. Gutiérez Suárez, José Serrano Osuna, Cesáreo González Gaspar, Hilario Giranes Huerta, Manuel Mesa Rodríguez, Aquilino Rico Vallejo, Manuel Granda Alonso, Angel Llorach Miranda, Raul Fernández Martínez, Marcelino Alonso Marcos, Manuel Rodríguez Rodríguez, Joaquín Rodríguez Carreño, Juan Montone Leal, Ornes Ostaskurki, Enrique Valledor Blanco, Angel Risote Peña, Manuel Alvarez Pando, José Fernández Fernández, Andrián González García, Severino Marina Zaraboza, Emilio Montes Rodríguez, Ramón Castro Nogueira, Rafael Angel, Narciso Harecesc Hernández y Hermenegildo Lado Mayo.

ALTAS: Leopoldo Sánchez Sánchez, Pablo Bonquillo Sanepera, Ceferino Alonso Cueto, Román Fernández González, Manuel Rodríguez González, Florencio González Ortega, Estanislao Armas Valdes, Manuel Martínez Aguilar, José Angel L. Quiñones, Víctor Alvarez Colado, Leonardo Zardon González, José María González Mazón, Primitivo Ruiz Alonso, Oscar Fernández Fernández, Carlos Alonso del Valle, Guillermo Muñoz Rodríguez, José Palacios Sánchez, Manuel Alvarez Avella, Manuel Puentes Primtiivo, Antonio Fernández Eiroso, José García Méndez, Gonzalo Alvaro González, Octavio Quirós Morán, José María González García, Antonio Alvarado Díaz Pardo y Gabriel Benítez Sánchez.

NUESTRA SEÑORA DE LA CANDELARIA, de la Asociación Canaria.

INGRESARON: Emeterio Domínguez Bonilla, Clemente Luján Rodríguez, Domingo Delgado Díaz, Felipe Medina Montesinos, Pedro Herrera Méndez, Hipólito González Alonso, Pedro Rodríguez Cepa, Pedro Ruiz Delgado, Edelmiro Suárez Luque, Felipe Rodríguez Roquete.

SALIERON DE ALTA: Policarpo López López, Silvestre Padrón Padrón, Estanislao Cordovés Hernández. Paulino Rodríguez Batista, Jerónimo Alvarez Toledo, Pedro Ruiz González, Jesús Reina, Braulio Pérez González, Luis González González y Luis Baños Gómez.

LA BALEAR, del Centro Balear.

Fidela Martín Sainz, Isabel Hermida Moronedo, Josefa María Ponte Pinar, Eugenia Ferro Vázquez, Venerando Quintela Peiró, Elisa Ibernig de Piñera, María Bander, Consuelo Goldrich Senra, María Ferrero Rey, y María Sampaio Rodríguez.

SALIERON DE ALTA: Adela Padrón González, Ramona Pereira Seoane, Elena Rodríguez Rodríguez, Amadora Rodríguez García, Angelita Díaz de Fernández, Jaime Marin Torres, Francisco Pou Grau, Eugenio Rey Iglesias, Antonio Martínez Zá, Manuela González Carrete, Asunción Arias Martínez y Arturo González Roque.

CONCEPCION ARENAL, de Hijas de Galicia.

INGRESARONÑ Dolores Alvarez, Flora Mato, Ramona Carea, Enma Conde López, Elena Fernández Fernández, Ramona Pia Rey, Josefina Crespo Terrada, mneor Durán Noveira, María Pérez Rodríguez, Eustaquia González, Francisca Dios Sampedro e Inés Alvarez Alvarez.

SALIERON DE ALTA: Agustina Naveira, María Mercedes Amigó, Concepción Méndez, Asunción Pérez, Josefina Muman, Zoraida González, Felicidad Fernández, Carmen Lorenzo.

SANATORIO del Centro Castellano

INGRESARON: Gregoria Lorenzo, Daniel Rodríguez y José Macías.

SALIERON DE ALTA: José Rodríguez.

LOS HIJOS DE LA ESTRADA CELEBRAN UNA GRAN SESION

Numerosos asociados y asociadas nuevos.—La Directiva toma interesantes acuerdos

"Con la asistencia de casi todos los Vocales en funciones, ha celebrado su Junta reglamentaria de Directiva esta floreciente sociedad de Instrucción.

Abierta la sesión se lee y aprueba el Acta, así como el Balance mensual que arroja un saldo de $...90.48.

La Presidenta invita a los concurrentes a que se ponga en pié en señal de duelo por el sensible fallecimiento de la bondadosa matrona, madre amantísima del Vocal de la Junta Señor Ramiro Collazo, de Loimil, acordándose remitirle el mas sentido pésame a los familiares ausentes.

Se dá lectura a la correspondencia decibida y contestada, así como al informe rendido por la Comisión encargada de informar sobre diversos asuntos relacionados con el Gran Panteon.

También se trató, quedando pendiente para la próxima Junta, sobre la adquisición de quince tapas de mármol para los nichos del Panteón.

Informarse a la Junta de haber recibido diversas fotografías de la escuela de San Miguel de Castro, por medio de las cuales se ve el acto de la inauguración y el grupo de niños, de ambos sexos que la misma asisten en busca del pan de la enseñanza.

Para dicha escuela, la Sociedad había remitido Mil Pesetas, como lo viene haciendo para todos los edificios que se construyen con destino a locales escolares.

También se dá a conocer el gran número de nuevos estradenses que han solicitado su ingreso como asociados, así como de gran número de asociadas.

Se dá a conocer asimismo, del gran entusiasmo que reina para asistir a la gran velada y baile que el próximo domingo 22 del corriente, ha de celebrarse a favor del libro "Contiños d-a Terra" y que tendrá lugar en los salones de la Artística, con un programa ameno y de alto sabor regional-criollo".

EL CIRCULO OVETENSE Y EL DIA EN "VETUSTA"

Los ovetenses están que no caben en si de gozo y alborozo, viendo que la confianza depositada en la Comisión organizadora del baile del día 29 en los Jardines de la Tropical, superándose a si misma, logrará uno de los más grandes aciertos tanto de organización como en éxito de numerario, a juzgar por el número de entradas subscritas, y por la calidad de los que asistirán. Entre el elemento femenino, existe un inusitado entusiasmo nacido no tan solo al calor del bullanguero carácter ovetense; sino también a lo atrayente del programa y al deseo vehemente de pasar la alegría de unas horas entre el donaire y la fina ironía de los hijos de Vetusta, hermanándose con la cadencia suave del danzón. Antes de que salgan los Xigantones, y a manera de heraldo de la fiesta, publicaremos en estas columnas el programa íntegro de la misma, colmado de aractivos.

Descontado está que culminará en un nuevo éxito de los ovetenses la fiesta bailable del día 29 del corriente en los frondosos jardines de la Tropical.

Festival de los Hijos de Abadín

La Junta Directiva, entre otros acuerdos, trató del festival del 13 de Marzo

Celebró junta su Directiva. La precidió el señor Manuel Leal actuando de Secretario el señor Victor Oscira.

Se dió lectura al acta y Balance del mes de Febrero los que fueron aprobados, por unanimidad, y, a continuación se trataron varios asuntos tomándose importantes acuerdos.

Se trató de la colecta que se está haciendo entre los asociados, a favor del señor José Morado Lozano, que se encuentra recluido en la Casa de Salud la Benéfica, y a juzgar por la lista de contribuyentes se espera un gran éxito.

A continuación se trató del festival que ésta Sociedad ha de celebrar el día 13 de mayo próximo en Propietarios de Medina.

La Comisión organizadora que preside el señor Manuel Leal, nos manifestó que se encuentra casi ultimando todo lo relacionado con ese dia de expansión para cuantos asistan a tan bello acto.

Pronto daremos a conocer el magnífico programa que a de ser ejecutado por una orquesta de las de más fama de esta capital.

LA VISITA DE UN JUEZ AMERICANO AL CENTRO Y QUINTA ASTURIANOS

Como visita grata e interesante se le anuncia a la presidencia de este Centro la del Honorable juez Mr. Lake Jones de la Audiencia Federal del Sur de la Florida. La visita es, en efecto, gratísima, y el Centro Asturiano se apresta, seguramente a significarle su más alta estimación al juez Lake Jones. Este jurista americano de alto relieve viene acompañado y presentado por el socio de la casa astur Mr. Poter O. Knight, de ejecutoria asturiana de pura cepa; como lo demuestra el hecho significativo de haber sido nombrado socio de honor y de mérito ya en 1922, cuyo título ostenta con orgullo en el lugar más prominente de su bufete.

Mr. Knight viene de afable y fraternal "cicerone" del juez Lake, pues desea enseñarle las bellezas que guarda la Habana, y "sobre todo" y "especialmente' el palacio del Centro y el paraíso de la Covadonga, que no obstante haber en la América sajona tantos sanatorios modelos y fastuosos, se lleva los ojos y la voluntad de quien lo contempla.

Damos por anticipado dos bienvenidas al honorable Mr. Lake Jones y a su acompañante Mr. Knight a quien ya consideramos como de casa.

LOS "HIJOS DE PASTORIZA" EN UNA ASAMBLEA

Diversos acuerdos fueron tomados en la última sesión de esta sociedad

Se aprobó el acta anterior.

Se aprobó el balance de marzo con un saldo líquido a favor de la sociedad de $120.00.

Se nombró una comisión para visitar a todos los enfermos de Pastoriza durante el mes de abril y mayo. Dicha comisión la componen los señores José Salgado Fernández, José M. Campo y Cipriano González Montero.

El señor Jesús Panedo García, Presidente de la Sección de Propaganda hace entrega al que suscribe del informe de dicha Sección para darle lectura en esta junta, el cual fué aprobado, después de conocer algunos detalles, vemos que el día 1o. del corriente los señores Eduardo Rodríguez Murado, José M. Galego, Presidente y Secretario General, respectivamente, les han dado posesión de sus cargos a casi todos los miembros que componen ia Sección de Propaganda antes mencionada y que esperamos un resultado bastante favorable, pues diversos miembros han presentado un buen número de socios nuevos.

La comisión de fiestas nos informa que ya tienen todo preparado para dar la gran jira que hemos anunciado anteriormente y que en fecha muy reciente será un hecho lo que hemos anhelado. Tan pronto como tengamos conocimiento de la fecha fija tendremos sumo gusto en avisar a todos los socios de Pastoriza.

Ya lo, ven como los de Pastoriza dan su jira este año.

Sépalo buen asociado.

GRAN ENTUSIASMO PARA LA FIESTA DE VILLAVICIOSA

Faltan solamente unas horas para celebrar en los manantiales de San Francisco la gran fiesta de Villaviciosa, Colunga y Caravia.

Al hablar del entusiasmo tenemos que decir que pocas veces ha sido superado, y ello lo demuestra la gran adhesión de muchas personas que no quieren perder la oportunidad de asistir a los festivales de esta sociedad. Del bello sexo tenemos que decir que son muchas las invitaciones repartidas y que a diario solicitan gran número de ellas. Por lo que es de suponer, que tanto el gran banquete como el baile culminarán en un éxito rotundo.

Se desprende como es de suponer que dado el entusiasmo que reina, la fiesta será un gran acierto y un triunfo.

LAS CUOTAS PARA EL PABELLON DE LOS TUBERCULOSOS

Se obtiene magnífico resultado en esta campaña. — Advertencia de la S. de Sanidad

Mu entusiasta y acertada es la gestión que viene realizando la Comisión Pro-Pabellón Tuberculosos del Centro Balear, que preside el Sr. Bartolomé Palmer, presidente social, ocupando los demás cargos, los señores Pedro Masot Vidal, como tesorero; D. Juan Torres Guash, Secretario, y Florencio Ferreiro del Río y Guillermo Pons Fábregas, vocales.

El vivísimo deseo de tan distinguidos asociados de servir cumplidamente a la Sociedad, motivo de su más fervorosa dedicación, se ve a diario robustecido con el magnífico resultado obtenido en cada una de las gestiones realizadas para encauzar debidamente la hermosa iniciativa de las cuotas voluntarias para construir un nuevo pabellón en la gran Casa de Salud de esa Institución.

En la Junta celebrada el miercoles último por ese organismo de existencia limitada pero muy provechosa, se conocieron de numerosas adhesiones de prestigiosos elementos pertenecientes a la Sociedad que identificados con la maravillosa idea de costear esa obra en la forma expuesta, ofrecen también y con el mismo amor y desinterés de los iniciadores, el concurso más entusiasta para que la obra sea en breve una hermosa realidad.

A partir de la próxima semana, iremos publicando los nombres de los socios y asociados que han aportado ya sus cuotas voluntarias; cuyos nombres figurarán, al igual que los que se vayan sumando a ese loable propósito, en el Cuadro de Honor que la Directiva tiene acordado fijar en lugar preferente de la casa social.

DE INTERES PARA LOS ASOCIADOS

La Sección de Sanidad, siempre celosa del mejor cumplimiento de su elevada misión, ha distribuido la siguiente circular:

"A los señores socios, señoras y señoritas asociadas:

Teniendo esta Sección de Sanidad el mayor intereés, en poder atender lo más prontamente posible cualquier deficiencia que observaren, relacionada con la asistencia, se su plica que a la mayor brevedad se sirvan comunicarla al Presidente de ésta Sección, a fin de poder tomar oportunamente, las medidas que el caso requiera, en evitación de los perjuicios y disgustos que suelen acarrear; pues las quejas que se exponen después de algún tiempo de ocurridas las faltas, se dificulta la investigación de las mismas y, lo más sensible, que por regla general no se les puede poner remedio.

Aprovechando la oportunidad y teniendo en consideración que algunos socios y asociados, por sus ocupaciones no pueden concurrir a las consultas que dan por el día en sus gabinetes los facultativos, a contar desde esta fecha y con el benéplacito de los facultativos de la guardia permanente, el médico que le corresponda su respectiva de por la noche, siempre que no tenga algún caso de urgencia que atender, fuera, dará consulta en el consultorio del Centro, de 8 a 9 p. m., todas las noches".

La Sección de Sanidad.
Habana, 1o. de Abril de 1928.

CENTRO GALLEGO

SECRETARIA

SUBASTA

En cumplimiento de acuerdo adoptado por la Comisión Ejecutiva de este Centro, se hace público por este medio que el día 30 del mes en curso, a las cuatro de la tarde y en el local que ocupa la Presidencia de la Asociación, se verificará la subasta pública, para el suministro, por término de un año, de los impresos y efectos de escritorio que sean necesarios en las oficinas de esta Asociación, Casa de Salud y Teatro Nacional, de acuerdo con el pliego de condiciones existente en esta Secretaría y que se encuentra a disposición de los que deseen examinarlo en las horas de 8 a 11 a. m. y de 1 a 5 p. m., de todos los días hábiles.

Habana, Abril 17 de 1928.

Vto. Bno.:
JUAN VARELA GRANDE, (Presiednte del Tribunal de Subasta)

ANTONIO MARIA SOUTO, Secretario.

3109 alt 3d-19

FOLLETIN 7

EL REGRESO DE TARZAN

NOVELA

POR

EDGAR RICE BURROUGHS

TRADUCCION DE

EMILIO M. MARTINEZ AMADOR

De venta en las librerías "La Moderna Poesía", Pí y Margall 135 y "Cervantes", Ave. de Italia No. 62

(Continúa)

hasta que en una calle que cruzaba vió otro poste, por el cual descendió rápidamente al suelo.

Por espacio de una o dos manzanas estuvo corriendo, pero luego se metió en un café abierto toda la noche, y en su lavabo se quitó de las manos y de la ropa toda huella de su paso por los tejados. Cuando salió unos momentos más tarde fué para dirigirse con toda calma a su alojamiento.

No lejos de éste llegó a un bulevar bien iluminado que le era necesario cruzar. Mientras se hallaba debajo de un brillante arco voltaico, esperando que pasara un automóvil que se acercaba, oyó pronunciado su nombre por una dulce voz femenina. Al levantar la vista se encontró con los sonrientes ojos de Olga de Coude, que avanzaba el cuerpo en el asiento trasero del coche. Hizo Tarzán una profunda reverencia en respuesta al amistoso saludo de la dama y cuando se enderezó, el coche se la había llevado.

—¡Rokof y la condesa de Coude en la misma noche! —se dijo el hombre mono.— ¡Al fin y al cabo, Paris no es tan grande como dicen!

CAPITULO IV

LA CONDESA SE EXPLICA.

—Tu Paris es más peligroso que mis selvas vírgenes, Paul— concluyó Tarzán, después de narrar sus aventuras a su amigo, en la mañana que siguió a su encuentro con los apaches y la policía en la rue Maule —¿Por qué me atrajeron allá? ¿Tendrían hambre?

D'Arnot fingió un estremecimiento de horror, pero rompió a reir al escuchar la peregrina insinuación de su amigo.

—Es difícil elevarse sobre las normas de la selva y razonar a la luz de la civilización, ¿verdad, querido? —preguntó dándole vaya.

—¡La civilización! — exclamó Tarzán irónicamente. —En las normas de la selva no entrar las atrocidades inútiles. Allá matamos para comer o para defendernos, o bien para conquistar compañeras y proteger a los pequeños. Siempre, como ves, de acuerdo con los dictados de alguna gran ley natural. ¡Pero aquí! ¡Puah! Tus hombres civilizados son más feroces que los brutos. Matan por capricho, y, peor aún, se valen de un sentimiento tan noble como la fraternidad del hombre, para atraer a la incauta víctima de su perdición. Fué la respuesta al llamamiento de un semejante lo que me hizo correr a aquella habitación donde me estaban esperando los asesinos. Yo no comprendía, y sigo sin poder comprender, que una mujer pueda hundirse en tal depravación moral que llegue a traer a la muerte a quien se proponía salvarla. Pero así debió de ser, pues la presencia de Rokof allí, y el mentís que la mujer me dió ante la policía, hacen imposible interpretar de otra manera sus actos. Rokof debía de saber que yo pasaba con frecuencia por la rue Maule. Estaba en acecho esperándome, y todo su plan le salió bien en sus menores detalles, incluso el del cuento de la mujer, en caso de que sobreviniera en el programa un obstáculo como el que realmente sobrevino. Ahoro lo veo todo perfectamente claro.

—Bien— dijo D'Arnot. —Eso te enseñará, entre otras cosas, lo que no te he podido yo meter en la cabeza; es decir, que la rue Maule es sitio excelente para evitarlo de noche.

—Por el contrario —replicó Tarzán sonriendo,— me ha convencido de que es la única calle que vale la pena en todo Parîs. No volveré a perder ocasión de atravesarla, por que me ha preocupado la primera diversión de verdad que he tenido desde que salí de Africa.

—Puede que te dé mucho más de lo que desees aunque no le vuelvas a hacer otra visita —dijo D'Arnot.— Recuerda que no has acabado aún con la policía. Conozco lo bastante a la de París para asegurarte que no olvidará tan fácilmente lo que has hecho. Tarde o temprano te echarán el guante, mi querido Tarzán, y entonces encerrarán tras fuertes barrotes de hierro al hombre salvaje de los bosques. ¿Qué te parece eso?

—A Tarzán de los Monos no lo encerrarán jamás trae barrotes de hierro—replicó Tarzán, ceñudo.

En su voz, al pronunciar estas palabras, había algo que obligó a D' Arnot a mirar penetrantemente a su amigo. Lo que vió en las apretadas mandíbulas y en los fríos ojos de Tarzán inspiró al joven francés graves temores por aquel niño grande, que no podía reconocer ley más fuer te que sus soberbias hazañas físicas; D'Arnot se dijo que era forzoso hacer algo para poner a Tarzán a buenas con la policía antes que pudiera sobrevenir otro encuentro.

—Tienes mucho que aprender, Tarzán— dijo gravemente. —Hay que respetar las leyes de los hombres, tanto si te gustan como si no. Ni tú ni tus amigos podéis esperar nada más que disgustos si persistes en retar a la policía. Yo puedo darle explicaciones una vez, y así lo haré hoy mismo en tu nombre, pero en adelante tienen que obedecer lo mandado. Si los representantes de la ley te dicen "ven", has de ir, y si te dicen "vete" has de largarte. Ahora vamos a ver a mi gran amigo de las Inspección, y arreglaremos el asunto de la rue Maule. Vamos.

Media hora más tarde entraron juntos en el despacho del funcionario de la policía, que se mostró muy amable. Recordaba a Tarzán por la visita que los dos amigos le habían hecho unos meses antes para la cuestión de las huellas dactilográficas.

Cuando hubo terminado D'Arnot la narración de los acontecimientos de la noche anterior, por los labios del policía vagó una sonrisa severa. Oprimió un timbre de su mesa, y mientras esperaba que el empleado respondiera a su llamamiento buscó entre los papeles uno que acabó encontrando.

—Aquí, Joubon— dijo cuando entró el empleado. — Llame a esos agentes y que vengan a verme al instante;— y alargó al hombre el papel que había buscado. Luego se volvió a Tarzán y prosiguió, no sin bondad:— Ha cometido usted una grave falta, **monsieur**, y a no ser por la explicación que me ha dado su buen amigo D'Arnot, me sentiría inclinado a juzgarle a usted con harta severidad. Por el contrario, me dispongo a hacer una cosa inaudita.

He llamado a los agentes a quienes maltrató usted anoche. Haré que escuchen el relato del teniente D' Arnot, y luego dejaré a su discreción el resolver si ha de encausársele a usted o no. Tiene usted mucho que aprender de la civilización. Necesita acostumbrarse a aceptar hechos que le pueden parecer extraños o innecesarios, hasta que pueda usted juzgar los móviles que los inspiran. Los agentes a quienes usted atacó no hacían sino cumplir con su deber, y no podían obrar a su discreción en el asunto. Todos los días arriesgan la vida para proteger las vidas o los bienes de otras personas. Lo mismo harían con usted. Son hombres valerosos, y los tiene mortificado en extremo que un hombre solo y desarmado los venciera y derrotara. Procure usted que les sea fácil olvidar lo que usted hizo. O mucho me equivoco, o usted también es hombre de valor; y los hombres de valor son proverbialmente magnánimos.

Interrumpió su ulterior conversación la llegada de los cuatro agentes. Cuando los ojos de éstos se fijaron en Tarzán, la mayor sorpresa se pintó en sus respectivos semblantes.

—Hijos míos —dijo el funcionario, —aquí tenéis al caballero a quien encontrasteis anoche en la rue Maule Voluntariamente ha venido a entregarse. Deseo que escuchéis con atención al teniente D'Arnot, que os referirá parte de la historia de este caballero. Así podréis explicaros la actitud que anoche tomó con vosotros. Ande usted, mi querido teniente.

D'Arnot estuvo media hora hablando a los agentes. Les refirió algo de la silvestre vida de Tarzán; les explicó su salvaje crianza, que le habían enseñado a pelear como una bestia feroz para su propia defensa; y les hizo ver hasta la evidencia que el hombre-mono, al acometerlos, se había guiado más por el instinto que por la razón. No habia comprendido los intentos de ellos. Pàra él apenas eran distintos de ninguno de los diversos seres con quienes se había rozado en su selva natal, donde prácticamente todos eran enemigos suyos.

—Ha quedado herido el orgullo de ustedes— dijo D'Arnot como conclusión.— Lo que más les duele a ustedes es que este caballero los venciera a todos juntos. Pero no deben ustedes sentirse avergonzados. No tendrían que excusar su derrota si los hubieran encerrado en aquel cuartito con un león africano, o con el gran gorila de las selvas vírgenes. Y sin embargo, peleaban ustedes contra una musculatura que más de una vez ha combatido, y siempre victoriosamente, contra esos horribles seres del negro continente. No es deshonra caer bajo la fuerza sobrehumana de Tarzán de los Monos.

Y entonces mientras los agentes estaban mirando primero a Tarzán y después a su superior jerárquico, el hombre-mono hizo lo que precisamente se necesitaba para borrar el último resto de animosidad que pudieran haber sentido contra él. Avanzó hacia ellos tendiendo la mano.

—Lamento mi equivocación —dijo sencillamente.—Seamos amigos.

Y aquí terminó el asunto, salvo que Tarzán se convirtió en tema de abundantes conversaciones en los cuartelillos de policía, y aumentó el número de sus amistades por lo menos en cuatro valientes.

A su regreso a casa de D'Arnot, el teniente encontró esperándole una carta de un amigo inglés, de William Cecil Clayton, lord Greytoke. Los dos se venían carteando desde que nació su amistad en la malhadada expedición en busca de Jane Porter, después del rapto de ésta por Terkoz, el feroz mono.

—Van a casarse en Londres dentro de dos meses— dijo D'Arnot después de haber leído la carta.

No necesitó Tarzán que le dijeran quiénes eran "ellos", y no replicó, pero estuvo muy callado y meditabundo en todo lo que quedaba de día.

Aquella noche fueron a la Opera. La mente de Tarzán estaba aún absorta en sus tristes pensamientos, y no prestaba atención a lo que ocurría en el escenario. Lejos de ello, no tenía más que la hermosa visión de una bellísima joven americana, ni oía más que una voz triste y dulcísima que confesaba la correspondencia del amor que él sentía. ¡Y se iba a casar con otro!

Se sacudió a sí mismo para desembarazarse de sus desagradables pensamientos, y en el mismo instante sintió unos ojos fijos en él. Con el instinto que poseía por virtud de su crianza, miró de hito en hito, a las pupilas que lo contemplaban, y

M.E.C.D. 2016

SOCIEDADES ESPAÑOLAS

Folk-lore en el "Centre Catalá"

Nueva fiesta, brillante, fué celebrada, tomando parte elementos principalísimos

Después de tocadas al piano por el maestro Jaúregui diversas y lindas Sardanas, danzadas por los concurrentes, el señor Luis Font, primer actor joven del Cuadro Escénico, leyó las poesías "La Casa Nova" de A. de Pges y "Juventud Catalana", esta última original de la señorita Lourdes Budó, que encontrándose presente en dicha fiesta, fué objeto de grandes muestras de simpatía y muy aplaudida por su bella y patriótica composición poética.

Seguidamente la señorita Rosita Martí recitó con buena entonación la poesía "Cancó de Catalunya" de A. de Quintana.

El señor Meia, varió, con fortuna por cierto, de repertorio, ya que en substitución del anunciado cuento, declamó una humorística y agradable poesía. También la señorita Berta Vilches, linda cubanita, recitó con acierto dos poesías de autores cubanos y catalán respectivamente.

Finalmente, como digno y bello remate, la hermosa señorita Lourdes Budó interpretó al piano con perfecta fidelidad, un "Vals" y "Malagueñas", del inspirado compositor cubano señor Ernesto Lecuona. Tanto las señoritas Budó, Martí y Vilches como los señores Meia y Font recogieron muchos aplausos por su artística labor.

LOS PROXIMOS FESTIVALES DE LOS PEROJANOS

El gran Baile de los Flores está llamado a constituir un gran éxito

Tanto las bellas perojanas como los activos perojanos, se multiplican en acción para llevar a cabo dos magníficos festivales que tienen en perspectiva.

El gran Baile de las Flores, que tendrá efecto en los amplios salones de la Agrupación Artística Gallega y Club Madrileño, para el día 12 del próximo mayo, cuyo programa ha de ser espléndido. ¿Quién lo duda?

Apenas se acordó celebrar este baile de pensión la activa Sección de Cultura y nombrado el comité de Damas, éstas son interrogadas a cada instante por teléfono sobre detalles sobre el otro festival. También hay gran interés por saber detalles sobre el otro festival acordado. La gran matinee perojana que para el 8 de julio se celebrará en el Salón Mamoncillo de La Tropical.

Este entusiasmo que manifiestan no sólo los perojanos sino toda la juventud bailadora, es un presagio de que estos dos festivales resultarán tan espléndidos como cuantos ha organizado los elementos de esta prestigiosa y simpática sociedad.

No sabemos quienes decían días pasados, que cuando los perojanos organizaban una fiesta les resultaba lo que al abuelo que quería vestir la casaca al nieto: ¡le resultaba corta! Cualquier salón resulta reducido para los elementos que atrae esa incansable comisión de damitas que tanto brillo ha sabido dar a estos festivales. Las perojanas, serán encantadoras y bellas, pero tienen la rara virtud de sugestionar y atraer, y esta es la clave del ventajoso secreto de los chicos de la Peroja.

Si a alguien le fuera infiel la memoria y no recordara los éxitos de estas bellas rapazas, le presentaremos como muestra, no un botón sino dos: la estupenda jira celebrada hace poco en el Salón Tropical, y el último baile en los salones de la Agrupación Artística Gallega y Club Madrileño.

El presidente de la Sección de Cultura, señor Manuel Iglesias, su activo secretario, señor Rogelio Pérez, y los vocales señores Manuel Caride, Manuel González Rodríguez, Manuel L. Novelle y Antonio Barreiro, expresidente social, están de **máquina en puerta** con los preparativos del Baile de las Flores.

Las invitaciones pueden solicitarse en Figuras 72, Reina 37, altos; y Monte 129, altos; o a los teléfonos A-8755 y A-8783.

No queremos que se olvide que tienen magníficos regalos para las damas, consistentes en preciosos bouquets de flores, así como también los bailadores tendrán una grata sorpresa que más adelante se dará a conocer.

Una reputada orquesta y un magnífico sexteto.

ALTRUISMO DE LA BENEFICENCIA DE LOS CASTELLANOS

En una junta general ordinaria celebrada recientemente se dió cuenta de varios asuntos

Celebró su Junta General ordinaria esta altruista sociedad castellana a la que concurrieron casi todos sus asociados, que quedaron muy complacidos de la buena marcha de la sociedad pues desde hacía años no había prestado tantos y tan buenos servicios a sus comprovincianos tanto en Socorros como en Pasajes para España, habiendo excedido los Gastos a los Ingresos, demostrando con ello que la misión de su Junta Directiva no ha sido la de aumentar el capital, sino la de socorrer al necesitado.

Aplaudimos a la Junta Directiva, por haberse dado cuenta de que las sociedades de Beneficencia deben atender en primer lugar a que los necesitados que acuden a ellas en demanda de su auxilio y no a la de acaparar para fin de año ver aumentado su capital, cuando ya tienen su fondo consolidado con que hacer frente a sus atenciones, fondo que debe respetarse para que sus productos y el importe de las cuotas sirvan para atender a los socorros y demás gastos; reservándose, como lo ha hecho esta Junta Directiva, una cantidad respetable para en el caso de que dichos productos y cuotas no lleguen a cubrir las atenciones extraordinarias se haga uso de los fondos en reserva.

Una vez más llamamos la atención de los Castellanos que puedan desprenderse de medio peso mensual, para que acudan a inscribirse en las listas de socios de la Beneficencia, con lo que prestarán una buena obra de caridad y ayudará a que la sociedad pueda ser más generosa con los castellanos que acuden a sus puertas en demanda de socorro o medios pasajes para España.

Damos las gracias por el ejemplar de la Memoria que nos ha dedicado y otro día nos ocuparemos de ella.

SAN ISIDRO Y EL CLUB MADRILEÑO

El día 13 se celebrará la tradicional romería en La Tropical

Cual es la Villa y Corte de Madrid, día de su patrón, también aquí el 13 del próximo mayo, dirá algún madrileño rememorando recuerdos: ¡Eh!... ¡Al Santo!.. pues en ese día, celebrarán los madrileños la tradicional Romería de San Isidro, que si bien no será en "La Tropical", con todo el casticismo tradicional que tal fiesta requiere, donde, a más del organillo callejero o de los Cuatro Caminos, Las Ventas del Espíritu Santo, La Bombi y los Ventorros, no faltará el rasgueo de una guitarra, donde, madrileñas y madrileños y se canten, por soleares, tangos jotas y seguidillas, notas, madrileñas evocadoras de aquellos otros tiempos del 2 de mayo o de los bailes de cándil de majas y chisperos; los del Gran GOYA.

¡Madrileños! El 6 de mayo, todos a CARABANCHEL! No al alto ni al Bajo, que están situados entre Leganés y Madrid; sí, al que aquí, en este Consulado, esquina a San Miguel, donde a las 12 de ese día, se celebrará un banquete homenaje en honor del Presidente de la sección de Recreo y Adorno, Sr. Adolfo Galindo. Los pedidos de tarjetas para asistir a este acto de madrileños y no madrileños, son muchos, por no olvidar los unos la labor realizada por su paisano en favor del Club Madrileño y por amistad y simpatía los otros, ese día, un lleno fenomenl en CARABANCHEL.

En la noche del sábado 21, celebrará este club una Velada de socios, y tomará parte en ella, por primera vez, el Cuadro Artístico "María Guerrero".

La sola presentación del recibo del mes corriente, dá derecho de entrada a todos los asociados y asociadas.

LOS DEL VALLE DE ORO EN LA TROPICAL, EL 29

El día 29 del actual, esta sociedad celebrará una fiesta bailable denominada un día en El Valle de Oro, en los jardines de La Tropical, en el Salón Ensueño, siendo la entrada libre para todos los asociados.

Fiesta teatral de los Gijoneses

En el Teatro Martí se llevará a cabo esta función el día 25 de los corrientes

El próximo miércoles 25, tendrá lugar —como ya hemos anunciado —el simpático festival escénico organizado por el "Club Jijones" de la Habana.

Será en el amplio teatro "Martí", con un programa pleno de atracciones. Manuel Noriega, el cómico insuperable, ha puesto galantemente a la disposición de sus paisanos los comisionados del "Club", cuantos elementos figuran en su Compañía, a fin de que el extraordinario espectáculo tenga el éxito que se merece.

El estreno de la bellísima sarzuela "La Contrabandista"; la gran revista estrenada anoche, con enorme éxito; "Las Aviadoras", y diez diferentes variedades, como fin de fiesta, constituyen los grandes alicientes de esta gran fiesta escénica: Un triunfo completo obtendrán los gijoneses en su función del miercoles 25 en el teatro "Martí".

GRAN ROMERIA DE LA JUVENTUD MONTAÑESA

Celebrará junta directiva esta sociedad el lunes próximo.

Entre los importantes asuntos a tratar, ha de ser el de mayor interés la gran romería llamada a congregar en ese día a todos los montañeses. El lugar donde ha de celebrarse esta fiesta será en uno de los más pintorescos jardines en las afueras de la capital.

Probablemente habrá banquete por la mañana, concurso de bailes a lo "alto y a lo bajo" y muchas sorpresas.

La música para esta fiesta en que Juventud Montañesa quiere demostrar una avez más su competencia en esta clase de actos montañeses será interpretada por una de las mejores orquestas de esta capital, el mejor Son, no faltando el clásico Pito y Tambor.

La estudiantina prepara un número extraordinario del que daremos cuenta otro día.

La próxima semana prometemos decir a los montañeses cuál será el campo en que se celebrará esta gran romería, y fecha de la misma.

FIESTA DE VILLAVICIOSA

He aquí el cautivador programa de la gran fiesta que los de la Unión de Villaviciosa, Colunga y Caravia celebrarán mañana, domingo, en S. Francisco de Paula.

Menú: Aperitivo: Vermú Pemartín Entremes: Jamón Gallego, Gelatina de Pavo trufado, Salchichón de Lyon, Queso Gruyere, Pepinos y aceitunas. Entrantes: Pisto Manchego, Filete de Pargo y Mayonesa, Pollo Cacerola. Postre: Tortonis. Vinos: Castell del Remey. Sidra: Gaitero. Jugo de Manzana: Gaitero, Agua Mineral San Francisco. Café carretero. Tabacos: Nacionales de Partagás.

Programa que ejecutará la Orquesta durante el Almuerzo.

Paso doble Alegría.

Ecos de Asturias Poupourrit de aires asturianos.

Película callejera Poupourrit de cantos asturianos.

Paso doble El Herrero.

Programa bailable. Primera parte: 1.—Danzón El Calesero. 2.—Paso doble España Cañí. 3.—Fox Trot Mary Lou (Teresina). 4.—Danzón El Florero. 5.—Paso Doble La Calesera. 6.—Fox Trot. Río Rita. 7.—Danzón Esas no son cubanas.

Segunda parte: 1.—Fox Trot Baby Face. 2.—Danzón Pájaro Lindo. 3.—Paso doble Valencia. 4.—Fox Trot Hallelluyah. 5.—Danzón Ay Mamá Inés (Josefina). 6.—Fox Trot The Kinkayou. 7.—Paso doble Currito de la Cruz. Extra: Danzón ¿Qué dirá la gente?

EL BAILE DE LOS DE LA JUVENTUD ASTURIANA

La Comisión de fiestas para este baile, que lo són los señores Belarmino Rodríguez, Jorge Vallina y Manuel Rodríguez, piensan anotarse un excitazo más en su haber al terminar el día del sábado próximo.

Decimos esto porque han confeccionado un programa bailable esquisito y monstruo; los queridos Asociados de esta Institución, les quedadán eternamente agradecidos, después de disfrutar esa no lejana noche, las deliciosas armonías de una Orquesta, que es famosa porque es buena, y de un Sexteto que es popularísimo porque es, domina a su antojo el popular baile Cubano.

Son ellos, ¿Quién no los conoce? Orquesta Primitivo Guevara, y Sexteto Unión Cuba.

LA PROPAGANDA EN EL CLUB LUARQUES

Celebró Junta esta Sección, presidid apor el señor Manuel Pérez, Presidente de la misma. Después de tratar todos los asuntos de la orden del día, se dió lectura a la lista de socios inscriptos durante el mes de Marzo y que suman 109, lo que demuestra el entusiasmo que reina entre todos los luarqueses, para poner su Club a la altura que se merece. Al mismo tiempo también se tomó el acuerdo de rogar a todos los socios que tengan recibos pendientes, que se sirvan recogerlos, antes del día 25 del corriente, para poder extenderles el del mes de mayo, que es con el único con que podrán ir a la Jira.

BIBLIOTECA CIRCULANTE DE LA SOC. JOVELLANOS

Nos complacemos hoy en dar a conocer la primera estadística oficial de la Biblioteca Circulante de la Sociedad Jovellanos, correspondiente al primer trimestre del año en curso, facilitada por la Sección de Ciencias y Letras.

Lecturas registradas:

Artes, 23; Biografía, 18; Ciencias, 15; Enseñanzas Prácticas, 33; Filosofía, 59; Historia, 9; Literatura, 31; Novela, 97; Teatro, 26. Total, 311.

De las trescientas once lecturas registradas 147 corresponden al bello sexo, siendo de alabar este dato importantísimo de las cultas asociadas, las cuales gozan en esta institución de los mismos derechos que los asociados, figurando actualmente muchas de ellas en las Secciones y en el seno de la junta directiva.

CRONICA DE TRIBUNALES

Conoció Ayer la Audiencia, en Vista Pública, de Importante Pleito Sobre Liquidación y Rendición de Cuentas

RECLAMACION POR LA SUMA DE $43.000.—EL DR. MANUEL LANDA Y GONZALEZ, EX PRESIDENTE DEL REFERIDO TRIBUNAL DE LO CIVIL, PRONUNCIO UN ELOCUENTE INFORME, A NOMBRE DE LA PARTE DEMANDANTE.—FALLO EL SUPREMO EN RECURSOS DE LAS AUDIENCIAS DE LA HABANA, SANTA CLARA Y ORIENTE.—RECLAMACION DE LA COMPAÑIA NACIONAL DE PIANOS Y FONOGRAFOS.—LOS PROCESOS POR EL HECHO SANGRIENTO DE MONTE Y ZULUETA; DEL GARAGE DE FINLAY NUMERO 91 Y DEL PRESIDIO MODELO, EN ISLA DE PINOS.—SE REUNIRAN LOS PROCURADORES

EN EL SUPREMO

RECURSOS CONTRA FALLOS DE LAS AUDIENCIAS DE LA HABANA, SANTA CLARA Y ORIENTE

La Sala de lo Criminal del Tribunal Supremo ha dictado sentencia declarando sin lugar el recurso de casación establecido por el procesado Juan Fernández Díaz, empleado y vecino de esta ciudad, contra el fallo de la Sala Primera de lo Criminal de la Audiencia de la Habana, que lo condenó a la pena de 4 meses y 1 día de arresto mayor, como autor de un delito de estafa.

Así mismo ha declarado sin lugar la citada Sala, el recurso de casación establecido por el procesado Joaquín Valdés Ramírez, jornalero y vecino de Cienfuegos, contra el fallo de la Audiencia de Santa Clara, que lo condenó a la pena de 1 año y 1 día de prisión correccional, como autor de un delito de atentado a agente de la Autoridad.

En auto dictado al efecto, la repetida Sala declara insustanciable el recurso de casación interpuesto por Francisco Gutiérrez Cabrera, contra el fallo de la Audiencia de Oriente, que lo condenó en causa por lesiones graves.

EN LA AUDIENCIA

INTERESANTE PROBLEMA SOBRE LIQUIDACION Y RENDICION DE CUENTAS

Brillante informe del doctor Manuel Landa González, ex-Presidente de la Sala de lo Civil y de lo Contencioso-administrativo de la Audiencia.

Ante numeroso público y gran número de Letrados, se celebró ayer en la Sala de lo Civil y de lo Contencioso administrativo de la Audiencia la vista de la apelación entablada por el señor J. Hernández Sol, propietario del edificio que ocupa El Gran Hotel, situado en Zulueta esquina a Teniente Rey, contra el auto del Juzgado de Primera Instancia del Oeste, que declaró con lugar y aprobó la liquidación presentada en el incidente sobre rendición de cuentas seguido con motivo del juicio establecido contra dicho señor por las señoras Guillermina y Buenaventura Cairns, como herederas y causahabientes del señor Víctor Andreu Díaz, en cobro de suplementos hechos por el hermano del apelante, de quien fué apoderado, en las obras de construcción del citado edificio.

Llevó la representación del señor Hernández Sol, el Procurador señor Tomás J. Granados, dirigido por el doctor Carlos M. de Varona, el que solicitó fuera revocado el auto del Juez.

Las señoras Cairns, estuvieron representadas por nuestro querido compañero en la Prensa y Procurador Público, señor José Camilo Pérez, llevando la dirección el doctor Manuel Landa González, ex-Presidente de la Sala de lo Civil y de lo Contencioso-administrativo de la Audiencia, quien estuvo informando por espacio de tres horas. El doctor Landa se extendió en consideraciones sobre los antecedentes del pleito, demostrando las razones que asistían a sus dirigidas para reclamar el importe de los suplementos, que asciende a la suma de cuarenta y tres mil pesos.

Con conocimiento profundo de la materia, el doctor Landa analizó el juicio principal y el incidente motivo de la apelación, citando innumerables sentencias del Tribunal Supremo de Justicia, haciendo referencia, también a distintas resoluciones de Tribunales de Justicia de otros países.

Pidió el doctor Landa la confirmación de la resolución apelada, por la que fué condenado el señor Hernández Sol al pago de la suma antes citada.

El brillante informe del Dr. Landa fué muy elogiado por cuantos conocen de estos problemas jurídicos.

El asunto quedó concluso para fallo.

EN COBRO DE $2.763

En los autos del juicio declarativo de mayor cuantía seguido en cobro de pesos, por María Luisa Reina Trueba, contra Pura Lima Martínez Esquijarosa, el Juez aceptando la tesis del doctor Miguel Angel Campos, letrado director de la demandante, declaró con lugar la demanda condenando a la demandada a pagar a la actora la suma de $2.763.97 m. o. más los intereses de dicha suma y las costas del pleito.

Fallo que la Sala de lo Civil de esta Audiencia ha confirmado, dando también la razón al Dr. Campos, triunfante en ambas instancias.

ENTRE PROPIETARIOS

También ha confirmado dicha Sala, el fallo del Juzgado de Primera Instancia del Norte que declaró con lugar la demanda, en cobro de pesos, entablada por Angel Collado Fuente, comerciante de esta plaza contra Genaro Gil, Avelino Pelaez y Emilio Rodríguez, propietarios de esta capital.

Por su sentencia el Juez condenó a los demandados a que solidariamente paguen al demandante la suma de $2.500.00 moneda oficial, intereses vencidos al ocho por ciento anual, los intereses legales y las costas.

INTERDICHO DE RECOBRAR LA POSESION

Igualmente ha confirmado la citada Sala el fallo del Juzgado de Primera Instancia de Guanabacoa, dictado en el interdicho de recobrar la posesión, seguido por María Alvarez Betancourt, propietaria de dicha Villa contra Wenceslao de la Guardia Fábrega, comerciante de esta ciudad.

El Juez declaró la demanda con lugar y condenó al demandado de la Guardia a que reponga inmediatamente a la demandante en la posesión de la porción de terreno de su finca titulada "Tejas", de la que fué despojada, condenando al demandado al pago de las costas del juicio, con reserva a las partes del derecho que puedan tener sobre la propiedad o sobre la posesión definitiva del terreno en cuestión, el que podrán utilizar en el juicio correspondiente.

MENOR CUANTIA

Ante el Juzgado de Primera Instancia de Almendares, entabló demanda de menor cuantía, el comerciante de esta plaza, José Andaluz Muñoz, contra la sociedad A. M. González y Hermano, de esta capital, siendo la demanda declarada sin lugar.

Más, establecida apelación por el demandante, la Sala de lo Civil de esta Audiencia ha revocado el fallo del Juez y declarando con lugar en parte la demanda, condena a la sociedad demandada a que pague al actor la suma de $140.00 moneda oficial, sus intereses legales; y no hace especial condenación de costas.

RECLAMACION DE LA COMPAÑIA NACIONAL DE PIANOS Y FONOGRAFOS

La Sala de lo Civil de esta Audiencia ha confirmado el fallo del Juez de Primera Instancia del Este, dictado en la demanda de mayor cuantía seguida por la Compañía Nacional de Pianos y Fonógrafos, S. A. contra Félix Fernández Failde, vecino de esta ciudad, al que se condena a tener por rescindido y resuelto el contrato privado celebrado con la sociedad demandante y a la inmediata devolución del instrumento musical a que se refiere el contrato, con la pérdida por su parte de los $750.00 pagados a cuenta del precio total, y al pago de las costas.

Otros fallos civiles. — La Sala de lo Civil de esta Audiencia ha dictado las siguientes sentencias:

Confirma el fallo del Juzgado de Primera Instancia del Oeste, que declaró con lugar la demanda seguida por Arturo Antonio Pérez contra Margarita Alea Sánchez.

También confirma la sentencia del juez de Primera Instancia del Norte, dictada en el juicio seguido por Martín Geno Rivera, contra María Manuela Blanco Valdés, que fué declarada con lugar.

Del mismo modo confirma el fallo del Juzgado de Primera Instancia de Marianao, que declaró con lugar la demanda de Filomeno Vera Glizán contra Angela Antonia Capote Paula.

Y, del mismo modo confirma la sentencia del juez de Primera Instancia de Almendares, que declaró con lugar la demanda de Juana Alvarez Santie contra Carlos Collazo Calderín.

En dichas sentencias se declara culpable a los demandados.

El suceso de Buena Vista.— Continuó y quedó concluso para fallo, ante la Sala Primera de lo Criminal de la Audiencia el juicio oral de la causa seguida a Cayetano Martín Marín, por el homicidio de José Salgado, en Buena Vista, el pasado 7 de noviembre.

El fiscal pidió para el procesado la pena de catorce años, ocho meses un día de reclusión y la defensa a cargo del doctor José R. Gutiérrez solicitó un fallo absolutorio, alegando que su defendido es inocente del delito imputado.

La causa contra los presidiarios.— Por haberlo solicitado así el doctor Pablo F. Lavín, defensor del procesado, se suspendió hasta nuevo señalamiento el juicio de la causa seguida al presidiario Inocencio Martínez, por los sucesos desarrollados en el Presidio Modelo en Isla de Pinos.

El hecho sangriento de Monte y Zulueta. — Por haber transcurrido las horas de audiencia en la celebración de otros juicios, no pudo celebrarse ayer tarde, ante la Sala Segunda de lo Criminal, el juicio oral de la causa seguida a José Justo Vilaboy, por la muerte de Fructuoso Fernández, en Máximo Gómez e Ignacio Agramonte.

Procede, pues, nuevo señalamiento.

No hubo infracción del Código Postal. — La Sala Tercera de lo Criminal de esta Audiencia acaba de dictar sentencia en la causa seguida a Severino Braña Bahamonde, a quien se acusaba del delito de infracción del Código Postal.

Dicha Sala, de acuerdo con la tesis sostenida por el doctor José R. Pérez Martínez, defensor de Braña, ha condenado a éste, solamente a multa de cincuenta pesos, calificando los hechos de remisión de material vulgar por correo, en vez de la pena solicitada por el fiscal de un año de prisión por infracción del Código Postal.

La Sala expresa que las frases vertidas por Braña en la carta que dirigiera a Juan Alvarez Braña, en ningún modo constituye el delito calificado por el fiscal, como lo alegara el doctor Pérez Martínez y que las palabras consignadas en la expresada misiva no son más que vulgares.

Desahucio.— Ante el Juzgado Municipal del Sur de esta ciudad promovió el doctor Juan S. Padilla, a nombre del señor Manuel Sánchez, propietario y vecino de esta capital, juicio de desahucio en precario, sobre desalojo de unos terrenos, contra el vigilante de la Policía Nacional Eusebio Hernández Triana. Declarada con lugar la demanda y condenado el demandado al desalojo de los terrenos objeto del litigio conforme lo solicitara el doctor Padilla, dicho demandado acudió en apelación ante el juez de Primera Instancia del Este, que dictó sentencia confirmando el fallo apelado.

Hernández Triana, inconforme, interpuso recurso de casación, que fué impugnado por el doctor Padilla. Y la Sala de lo Civil y de lo Contencioso-Administrativo del Tribunal Supremo, aceptando la tesis del doctor Padilla, declara sin lugar el recurso, confirmando, por consiguiente, la referida sentencia de desahucio.

La muerte de Ambrosio Cabré en Finlay 91. — Formuló ayer tarde sus conclusiones provisionales el fiscal de la Audiencia, en la causa instruída al procesado Octavio Ayala con motivo de la trágica muerte de Ambrosio Cabré, ocurrida el 19 de marzo último en el garage sito en Finlay 91.

Según el fiscal, los hechos constituyen un delito de homicidio y solicita para Ayala, en concepto de autor con la agravante de reincidencia, la pena de veinte años de reclusión.

Fija el representante de la sociedad la indemnización civil en 2.000 pesos, relatando los hechos en estos términos:

"El procesado Octavio Ayala, en la tarde del día 19 del pasado mes de marzo, sostuvo en el garage situado en la calle de Finlay 91, una discusión con Ambrosio Cabré, por cuyo motivo momentos más tarde, con un cuchillo que no se ha ocupado, le infrió a Cabré distintas lesiones a consecuencia de las cuales falleció inmediatamente".

Otras peticiones del fiscal. — Tres años, seis meses y veintiún días de prisión correccional, por abusos deshonestos, para Santiago Chong o Santiago Cheong.

Quinientos pesos de multa, por delito de estafa en grado de frustrado, para Adolfo Alcorta León.

Y cuatro meses y un día de arresto mayor, por estafa consumada, para Francisco García González.

Sentencias criminales. — Se condena a Roberto Díaz, por abusos deshonestos, a cuatro meses y un día de arresto mayor.

A Juan M. de Poo Urnote, por estafa, a cuatro meses y un día de arresto mayor.

A Lázaro Hernández, por robo frustrado, a trescientos pesos de multa.

Y a Pedro Pablo Armenteros, por rapto, a un año, ocho meses y veintiún días de prisión correccional.

Se absuelve a José Sánchez Herrero, acusado de defraudación a la aduana. Defendió el doctor Joaquín J. Demestre.

Y a Marcelino González, acusado de perjurio. Defendió el doctor E. Alvarez.

Colegio de Procuradores. — El secretario del Colegio de Procuradores de esta provincia, señor Urbano E. Gómez Cádiz, nos comunica que la Junta que estaba señalada para el catorce del presente mes, se ha señalado nuevamente para las once y media del día de hoy, suplicando a los miembros de la junta directiva la más puntual asistencia.

Juicios orales celebrados ayer. — En las distintas Salas de lo Criminal de la Audiencia se celebraron ayer tarde los juicios orales de las causas siguientes:

El de la causa seguida a Cecilio Díaz y a Eugenio Díaz, por lesiones; el de la de Emilio Valdés, por hurto; el de la de Desiderio Pedraza, por atentado y lesiones; el de la de Narciso Casta, por quebrantamiento de condena; el de la de Benigno Suárez, por falsedad y estafa.

CARCEL Y VIVAC

INGRESOS DEL DIA DE AYER

Carlos Díaz Díaz, tentativa de hurto; Julio Hernández Hernández, hurto y escándalo; Severino Morales, disparo; Ricardo Thompson, lesiones; Pedro Rosa García, hurto; Justo Rodríguez Veitia, hurto fragante.

SALIDAS

Luis Azoy Morales, estafa; José Hernández Aguilar, hurto; Manuel Leonard Valdés, infración caso 19 artículo 41; Pedro Hernández Rodríguez, estafa; Roberto Rodríguez Ibáñez, hurto; Gabriel Valdés González, lesiones; Avelino Mayo Vila, estafa; Gerardo Delgado Rodríguez, lesiones; Eduardo Liste Farjon, lesiones; Pedro Hernández Baluja, hurto; Tranquilino Guillama Rodríguez, robo.

N. Gelats & Co.
BANQUEROS HABANA
Aguiar 106-108
Vendemos cheques de Viajeros
Pagaderos en Todas Partes del Mundo
y Cartas de Crédito Circulares
en las mejores Condiciones
"SECCION DE CAJA DE AHORROS"
Recibimos Depósitos en esta Sección Pagando Interés de 3 por 100 Anual
Todas estas operaciones pueden efectuarse también por correo

GINEBRA AROMATICA DE WOLFE
LA UNICA LEGITIMA
Importadores Exclusivos
: : en la República : :
PRASSE & CO.
Telefóno A-1694 - Obrapía, 17 - Habana

CERVEZA: ¡DEME MEDIA "TROPICAL"!

FOLLETIN 202

MARCEL PRIOLLET

¡Vendida.... en la Flor de su Juventud!

NOVELA

VERSION DE FERNANDO BARANGO-SOLIS

TOMO II

De venta en las librerías "La Moderna Poesía", Pi y Margall 135 y "Cervantes", Ave. de Italia No. 62, Telfs. A-0545 y A-4958.

(Continúa)

En los tiempos en que Lisa Romanet era el objeto de sus ansias, cuando se vió por vez primera con aquel gallardo mozo de barba rubia.

Tan solo lo había visto aquella vez por el ojo de la cerradura, luego por una entreabierta persiana; aquel era el hombre que ayudado de un compañero le había robado el cuerpo inerte de Lisa Romanet.

Al recordar aquella odisea Morales echaba espumarajos de indignación.

¿Aquel individuo que estaba delante de él, había tomado acaso como un juego el ir oponiéndose a todos sus proyectos?

¿Con qué derecho? ¿Y qué interés tenía el tipo aquel en velar por el honor de las ingénuas que él había adquirido a fuerza de dinero?

Aquella odiosa criatura no podía perder el tiempo en pensar en todo aquello.

Miguel, que estaba muy ajeno de pensar que tenía ante sus ojos al exverdugo de Lisa, pues en la aventura del bulevar Ney no había visto de Morales más que una mano armada de revólver, cortó las ideas del extraño mexicano exclamando de pronto:

—Vamos a ver. ¿Qué venías tú a hacer aquí?

Al decir esto, los vigorosos puños del obrero sacudían vigorosamente el brazo de Morales. Este último murmuró:

—Yo... yo... sí... venía.... a decir.... buenas noches, a la señorita Ginette.

—Quiero que me digas la verdad, ¿oyes? toda la verdad...

"Y si estimas en algo tu vida, te aconsejo evitar en lo absoluto el decirme una sola mentira y guardar con cuidado todas las que asomen a tus labios.

Deseosa de calmar la justa indignación de su novio, y quizás también por compasión hacia el hombre del que hasta entonces no tenía nada que reprochar en su conducta a no ser una galante deferencia llena de atenciones, Ginette Forestier intervino:

—¡Lo sabrás todo, Miguel!— dijo a su novio.—Pero, te lo suplico, no levantes la voz.

"No sé por qué pero me parece que corres aquí un grave peligro como he creído correr yo misma.

"Pero ya que estás tú aquí ya no temo nada por mí...

Aquellas palabras tuvieron el mágico poder de calmar al obrero.

Sin cesar de vigilar a Morales, dijo:

—Habla Ginette, no deseo más que creerte.

Fué una explicación sencilla pero de una verdad concluyente la que Miguel escuchó entonces.

La joven sin perder el tiempo en detalles inútiles, contó todo lo que el lector ha leído hace un momento.

Explicó cómo había sido el que se encontrara ella en aquella casa que era durante aquella noche el escenario de tan extraños sucesos. Habló también de sus sospechas... de su dolor...

Miguel la escuchó hasta el fin en silencio, semejante al juez que oye una declaración que tal vez convierta en nada la más terrible de las acusaciones.

Cuando Ginette acabó declaró gravemente:

—Tengo fe ciega en tí, Ginette. Estoy seguro de que me has dicho la verdad. Me costaba trabajo poder creer en tu culpabilidad, pero a fuerza de pruebas contra tí llegué a dudar de tu inocencia. Ahora veo que he sido injusto juzgándote a la ligera, he hecho mal. Perdóname...

—¡Miguel!...

—¡Pero no es eso todo! Eres sincera cuando me hablas de la enfermedad de tu hermano y de la amable acogida que te ha dispensado tu cuñada.

"Sería yo menos crédulo y me darían poco temor esos dos seres que tan indignamente se han portado conmigo respecto a tí.

"Me disculparé con facilidad. Vas a saber por qué salí de París...

"Pero antes quiero conocer la mano que en la sombra ha tejido esta trama criminal...

"Es necesario que adquiera con certeza todos los datos.

Después de hablar así Miguel Abril sacó su reloj.

—Es la una y media—dijo.

"Es indispensable que a las dos esté ya al corriente de todo.

El obrero dijo aquellas últimas palabras fijándose en Pedro Morales de una manera extraña.

Era un medio no desacertado hacer comprender al mexicano que todas las aclaraciones las esperaba de él.

¿Qué haría el falso Olivarez? ¿Se resistiría a hablar?

Veía la partida perdida para él. Y pensaba que descontentar a aquel amenazador individuo le podía traer muy malas consecuencias y era imprudente hacerlo.

El adagio, pues, se confirmó otra vez en la vida, puesto que el temor fué para Morales el principio del juicio.

Y para disculparse acudió a una solución muy humana, la de acusar.

Y fué Rafaela la que cargó con la culpa de todo.

Al principio de su confesión, Pedro Morales perdió por completo la elocuencia.

Apenas podía hablar.

Las palabras se negaban a salir de su garganta.

Al menor movimiento de Miguel Abril, se interrumpía con un sobresalto, pues imaginaba a cada momento que su interlocutor iba a poner el cañón de su revólver en la garganta o asestarle un puñetazo en el cráneo que le dejara en el sitio.

Poco a poco y viendo la pacífica actitud de Miguel Abril, fué tomando ánimos y habló con más serenidad.

Su relato fué aclarando los sucesos y fué con una absoluta convicción que afirmó por fin:

—¡Es el señor Ricardo de Orceval que ha hecho todo el daño!

—¿El señor Ricardo de Orceval? —repitieron a tono las voces de Ginette y de Miguel.

Los dos ignoraban en absoluto que el nombre de Orceval pertenecía a la sazón oficialmente a Godofredo Forestier.

—¿A quién llama usted por ese nombre?—dijo Miguel que recordando las confidencias de Lisa no había podido olvidar el nombre de Ricardo.

Dichoso al poder dárselas de persona documentada y juzgando que su franqueza le valdría la clemencia de Miguel, Morales se apresuró a explicar:

—Es un asunto del marqués de Orceval, el padre... ha dado su nombre a un bastardo... a Godofredo... su hermano de usted, señorita... mientras Ricardo de Orceval, el auténtico tomaba el camino del presidio...

"Tengo que confesar también que este último no debió pasarlo mal en la Guayana, pues le encontré hace algunos meses en México y...

—Hábleme de nuevo de la que ha llamado usted señora de Orceval— interrumpió Miguel secamente.

—Es la que antaño se llamó Rafaela Lormoy que ahora lleva ese nombre y ese título—exclamó dócilmente el mexicano.

—¿Y usted acusa a esa mujer?...

—¡De todo!... Un día al quejarme yo hablando con ella al no haber tenido éxito en un asunto sentimental...

"Nos pusimos de acuerdo... Me presentaron a la señorita Ginette... Le dí a Rafaela como anticipo un cheque de....

—¡Basta!—gritó el obrero cuya faz se había puesto como la grana.

—Pero puesto que quiere usted saber...

—¡Basta! ¡Ya sé demasiado! Cállese usted ya...

En aquel momento creyó Pedro Morales que había llegado su última hora y debió lamentar sus confidencias.

Miguel enfurecido y en el colmo de la indignación, parecía dispuesto a abalanzarse sobre él para estrangularle, para eliminar de una vez al hombre infame que después de haber tratado de comerciar en el más vil comercio, tenía la audacia de hacerse ahora la víctima.

Pero Ginette se interpuso.

—Miguel... no es el señor Olivarez el mayor culpable... mi cuñada es la que tiene la mayor parte de la responsabilidad... y siento verdaderamente haber confiado en esa mujer como lo he hecho tan ingénuamente.

Dichas aquellas palabras, Miguel se tranquilizó. Y después de una última mirada a Morales dijo a Ginette:

—Tienes razón, pero no te olvides que hay otro culpable...

—¿Quién?

—Tu hermano!

—Nada nos prueba que haya estado mezclado en este enojoso asunto...

—No es ese mi parecer!...

—Ten compasión de él, Miguel. Acaba de levantarse hace pocos días de una gravísima enfermedad...

"Una emoción violenta podría ser funesta en extremo.

El obrero no contestó, pero la joven pudo bien darse cuenta de que no desistía del castigo proyectado contra el miserable que de manera tan indigna había atentado contra su felicidad.

Tras un minuto de silencio le dijo a Morales:

—Tú ya puedes vanagloriarte de tener suerte...

"Sin Ginette que se ha interpuesto intercediendo caritativamente por tí, quizás en este instante ya no vivirías.

"Pero tiene razón. Otros más malos tal vez que tú te han arrastrado a estos caminos. Verdaderamente tienes derecho a que se te tenga compasión...

Las facciones de Miguel se dulcificaron un tanto.

—Así es—, continuó diciendo el buen muchacho—estoy dispuesto a darte completa libertad con tal de que me obedezcas ciegamente...

"¿Estás dispuesto?

Siempre perspicaz, el novio de Ginette sabía muy bien que todo el peligro no estaría conjurado para él y su novia hasta que se vieran fuera de aquella casa.

Creyéndose ya único responsable de la seguridad de la obrerita, Miguel pensó hacer su aliado del hombre a quien un minuto antes pensó estrangular entre sus manos.

Otro argumento había a favor del mexicano. La lección que se le acababa de dar serviría de escarmiento a Morales y no trataría ya en lo sucesivo de seducir y conquistar virtudes...

Respecto a esto, Miguel se equivocaba tal vez. Pero en lo que andaba completamente acertado era en lo que se refería respecto a que el extranjero estaba completamente

M.E.C.D. 2016

ANUNCIOS CLASIFICADOS

ULTIMA HORA

ORDEN DE LOS ANUNCIOS CLASIFICADOS

A Alquileres de Casas.
B Alquileres de Departamentos.
C Alquileres de Habitaciones.
D Alquileres de Locales.
E Alquileres de Garages.
F Se necesitan.
G Se ofrecen.
H Compra y Venta de Fincas.
I Compra y Venta de Solares.
J Compra y Venta de Establecimientos.
K Compra y Venta de Animales.
L Automóviles.
LL Dinero en Hipotecas.
M Bonos y Valores.
N Compra y Venta de Objetos Varios.
Ñ Enseñanzas.
O Hospedajes.
P Para las Damas.
Q Compra y Venta de Instrumentos de Música.
R Maquinarias.
S Muebles y Prendas.
T Pérdidas.
U Para Hogar.
V Compra y Venta de Libros.
W Comidas.

(A) ALQUILERES DE CASAS

(1)—Habana

EN $65

Se alquilan los bajos de Cuba número 82, entre Lamparilla y Obrapía. Se compone de varios salones adaptables a almacén, industria o comercio. Abiertos de 1 a 3 p. m. Informes por el teléfono I-2478.
U.H. 17524 21 Ab.

EN $120 se alquilan los modernos de Belascoaín 28, acera de la brisa acabados de fabricar compuesto de sala, comedor, 5 habitaciones, baño completo y servicio de criados. Informan en la "La Americana", Belascoaín 28. Teléfono U-5117.
U.H. S-2804 23 Ab.

PROPIO PARA OFICINA O FAMILIA

Alquilo primer piso Cuba 34. Sala, recibidor, cinco cuartos, galería, dos baños intercalados, comedor, pantry, cocina, cuarto y servicios de criados. Llave en los bajos. Informan: doctor Lamelas.
UH 17715 21 ab

DESAGUE 20

Alquilo lindos pisos; sala, dos cuartos, baño intercalado, comedor, cocina de gas, cuarto y servicio criados. Nuevos y decorados. Agua abundante. Muy fresco. Llave: segundo piso izquierdo. Informa: Dr. Lamelas: Telf. M-1812.
UH 17717 21 ab.

ALQUILO el segundo piso San Miguel esquina a Belascoaín, Sala, Saleta, Cuatro Habitaciones, comedor al fondo (doble servicios) acabado de fabricar, es propio para familia de gusto. Informan La Noble Habana. Baratísimos 70 pesos.
U.H. 17923 22 Ab.

SE ALQUILAN hermosas casas modernas en Arbol Seco núm. 65 y 71, letras A y B, bajos, entre Santo Tomás y Benjumeda, compuesta de sala, saleta, tres grandes habitaciones, comedor, cuarto de baño completo con agua fría y caliente y cocina de gas. Gana $40.00. Más informes a los teléfonos U-1478 y U-5089.
U.H. S-2851 16 Mayo

EN BELASCOAIN, 26

Esquina a San Miguel y altos del Banco del Canadá, se alquila un piso muy fresco a la brisa. Tiene hall cocina, comedor, recibidor, sala y cuatro habitaciones, cuarto de baño completo, servicios de criados, etc., a familia buena y estable. Allí informa el conserje o en la barbería. Siempre agua. Precio situación.
U. H. 17974 1 May.

SAN NICOLAS, 162. Próximo a Reina. Se alquila el bajo; tiene sala, saleta, dos habitaciones, baño, patio y cocina de gas. Informes: teléfono F-5929.
U. H. 18243 21 Abr.

SE ALQUILA la nueva casa Animas 28 propia para industria o familia. Tiene cuatro plantas, sala, saleta, cuatro cuartos y servicios de criados. Llave en la misma, de 8 a 10 y de 2 a 4. Tel. A-4154.
U. H. 18150 22 Abr.

ALQUILO Romay 31. lado Monte. espléndidos ventilados altos. modernos, propios para una familia que busque salud. Se pueden ver de 1 a 3. Informan. Egido número 63.
U.H. 18260 21 Ab

SE ALQUILA hermosa casa en Oquendo 91 altos entre Desague y Peñalver: compuesta de sala, saleta, 3grandes habitaciones, cuarto de baño completo y cocina de gas. Informan el teléfono U-1478.
U.H. S-2852 1 Mayo

RAYO entre Reina y Salud se alquila un espacioso local propio para garage o industria. Informes en Galiano 108 frente a Barcelona. 2o. Piso.
U.H. 17653 22 Ab.

ALQUILO UN PRINCIPAL

Virtudes 143-E, a la brisa, esquina a Gervasio. Sala, saleta, comedor, tres habitaciones, gran baño, servicio de criados, cocina y calentador de gas. Muy barato. Véame si e gusta. Llaves y apoderado en la bodega.
U.H. S-2832 23 Ab.

ALQUILO, Compostela 109 esq. a Muralla primer piso, recibidor, sala, 5 cuartos grandes, baño, comedor, cocina de gas y carbón, servicios de criados, agua abundante. Llaves bajos Los Elegantes. Teléfono I-1377.
U. H. S-2934 23 Ab.

SE ALQUILAN los bajos de Neptuno 219. compuestos de sala, saleta, 4 cuartos, comedor corrido, cuarto de criado y doble servicio sanitario. Informan U-2561.
U. H. S-2907 28 Ab

SE ALQUILA, Estrella 235 bajos, compuesta de tres, habitaciones, sala, saleta, baño moderno y cocina de gas. Informes Ramón Fernández. U-1157.
U.H. 18431 24 Ab.

SOLEDAD 48

Esquina de fraile altos, sala, saleta, tres habitaciones, baño intercalado moderno, cocina de gas, servicio de criados. Precio reajustado. $55. F-2134.
18720 26 ab.

ALQUILERES DE CASAS

SAN LAZARO 69 entre Crespo e Industria. Se alquilan los altos, compuestos de sala, recibidor, comedor al fondo, cinco cuartos de familia, baño completo, cocina, cuarto y servicio de criados, todo muy amplio. La llave en la bodega. Informes Tel. I-3462 U. H. 18354 24 Ab

SE ALQUILAN los altos de San Miguel 224 C. altos, compuestos de sala, saleta, 4 cuartos, comedor corrido y doble servicio. Informan U-2561.
U.H. S-2908 22 Ab.

SE ALQUILA Infanta 43 C. altos con terraza, sala, saleta, cuatro habitaciones, baño intercalado y cocina de gas. Informes Ramón Fernández. U-1157
U.H. 18432 24 Ab

SE ALQUILA, Desagüe esquina a Morales a una cuadra de Infanta una nave para uso industrial, se da barata. Informes Ramón Fernández. U-1157
U.H. 18433 24 Ab

CASITA MODERNA 40 PESOS

Infanta 18 entre San Lázaro y Concordia 3er. piso, altos de la lechería, limpieza escalera. Informan Neptuno 172. Sr. Arroyo, preguntar por el criado para la llave.
U. H. S-2936 3 May

VIVA CASA FRESCA Y BARATA

Alquilo en $50.00 altos, sala, comedor tres habitaciones, baño y cocina, Bajos en $60.00 sala comedor, recibidor tres habitaciones, baño intercalado y gran cocina. Un segundo piso con las mismas comodidades. Y un tercer piso con 5 habitaciones y elevador. San Miguel 173 B, el portero las enseña o en el segundo piso informan.
U. H. 18523 25 Ab.

VIGIA No. 9.

Se alquilan, altos muy ventilados sala, tres habitaciones, baño moderno, buena cocina en 30 pesos. Próximo al mercado dos calzadas. Informan. Castillo 45. Teléfono A-0224.
U. H. 18327 22 Ab

INDUSTRIA 19

Alto izquierda moderno, con sala recibidor cuatro habitaciones, baño intercalado, comedor, cocina, habitación con servicios de criados agua caliente. Llave en Bodega de Genios. Informes O'Reilly 39 bajo.
U. H. 18346 21 Ab.

SE ALQUILA

Monte y San Nicolás, un tercer piso con sala, comedor, tres habitaciones baño intercalado, cocina de gas y servicios de criados. Precio: $50. Informan en el Café de los bajos. Teléfono A-4365.
U. H. 2937 24 ab.

GERVASIO 89 entre San José y San Rafael. Se alquilan los bajos, compuestos de sala, saleta, tres habitaciones y demás servicios sanitarios. Informan A-8029. La llave en los altos. U. H. 2833 21 ab

SE ALQUILAN los frescos altos de San Rafael 283, con sala, saleta, tres cuartos, baño intercalado, comedor, cocina, cuarto y servicio de criados. Informan F-3469.
U. H. 18665 22 Ab.

SE ALQUILAN los altos de Rayo 31, casi esquina a Reina, con sala, saleta, cuatro habitaciones, baño intercalado, comedor y cocina. En la azotea tres cuartos servicios criados y lavadero. Informan F-3469.
U. H. 18664 22 Ab.

ESTRELLA 67, esquina a San Nicolás, piso principal; sala, saleta muy grande, tres cuartos, un baño intercalado completo, cocina de gas, cuarto, servicio de criados. Véase todas horas. $60, antes $70. Teléfono M-3583. Si contrata hoy, la Renta será desde el 1 de Mayo.
U. H. 17916 22 Ab.

SE ALQUILA el hermoso primer piso de Neptuno 111, frente a Perseverancia, con cuatro amplias habitaciones, recibidor y sala, baño intercalado, comedor al fondo cocina, servicio y cuarto de criados. Informan en los bajos "EL INDIO".
U. H. 18639 22 Ab.

SE VENDE O ALQUILA una casa en la calle de O'Reilly inmediata al parque Albear, compuesta de planta baja y altos, propia para comercio. Informa el propietario señor Ruiz en Habana número 96, de 10 a 12.
18778 26 ab.

SE ALQUILA el 2o. y 3er. piso de Neptuno 175. La llave en el bajo. Informes y precio. Teléfono F-1653.
18651 22 Ab.

ALQUILO: Lugar céntrico y fresco, Sán Lázaro 122, casa nueva cinco cuartos, sala y comedor al fondo en el mismo edificio otro de tres cuartos hay elevador a todas horas. Teléfono M-7739.
U. H. S-2995 30 Ab.

TENIENTE REY 92

entre Villegas y Aguacate, modernos altos compuestos de sala, cuatro habitaciones, cocina, baño, terraza al frente agua en abundancia, tiene motor, acabada de pintar; llave en el bajo. Informan: Animas 90, bajos. Telf. F-5386 y A-3695.
U. H. S-2994 23 Ab.

OBRAPIA 61 ALTOS

Se alquila para casa de comisión o para una sociedad por sus amplios salones. La llave en la misma. Informan Telf. F-3417. de 1 a 4 p. m. U. H. 18804 25 Ab

SE ALQUILA el 1er. piso de Aguila 110 construcción reciente, acera de la brisa a dos cuadras de San Rafael, se compone de sala, saleta, comedor, 4 cuartos, baño intercalado calentador, terraza, demás servicios. La casa es decorada. Su precio $90.00. La llave en los bajos. Demás informes de 1 a 4. Telf. F-3417.
U. H. 18803 25 Ab.

ALQUILO los bajos de Damas No. 14 entre Luz y Acosta, sala, comedor, 4 cuartos, servicios, cocina y patio; llave bodega. Informan Telf. F-1163.
U. H. S-2997 23 Ab.

HERMOSA y muy ventilada casa compuesta de sala, recibidor, comedor, cuatro habitaciones, 2 baños y cocina. Carlos 111 y Almendares, Planta alta. Precio $65.00 mensuales. Informes U-2099.
18753 23 Ab.

SE ALQUILA los frescos y claros bajos de San Miuel 190, entre Gervasio y Belascoaín 4 cuartos, sala, comedor y doble servicio. Teléfono U-5546. Alquiler $80.00. Para verle de 9 de la mañana a 4 de la tarde 18810 23 Ab

SE ALQUILA en 40 pesos la casa Villegas 118 propia para comisionista, tintorería etc. La llave al lado. Informan Concordia 55. 18823 23 Ab.

CERCA de la Universidad. Se alquila en $50.00. los frescos altos de San José número 218 entre Mazón y Basarrate, compuestos de sala, saleta, dos cuartos, baño completo, comedor al fondo, cocina. La llave en los bajos. Telf. F-4272.
S-2961 25 ab.

SE ALQUILAN espléndidos altos Acosta número 7, cinco cuartos, baño moderno, calentador, servicio de criado, $65.00. Llave bajos. Informes Salud número 21. Teléfono T-2716. S-2979 28 ab.

ALQUILO tres bonitos altos Angeles 36, 70 pesos; Colón 19 55 pesos; Colón 23, 80 pesos modernas, baños completos, cocinas gas acabadas pintar; un bonito bajo, 40 pesos. Figuras 62 esquina a Monte M-1283. Animas 106.
U. H. 18756 24 ab.

¿Tiene Vd. que vender, comprar, alquilar, ofrecer o solicitar?

El DIARIO DE LA MARINA le tomará su anuncio por teléfono.

DICTE SU ANUNCIO POR LOS TELEFONOS:

M-3378 A-1014 } de 8 a 5 P. M. A-3856 de 5 a 10 P. M.

Solicitudes de trabajo, 3 días, 10 centavos.

ALQUILERES DE CASAS

LUGAR céntrico. Se alquilan los altos de la casa Aguila 120, con amplias y fresquísimas habitaciones. Precio razonable: Informes: Aguila 118. Tel. A-4946.
S-2978 24 ab.

CARLOS III número 221, alquílanse lujosos altos, tienen terraza, sala, recibidor, 5 habitaciones, 2 baños, comedor, pantry, cocina. Tel. I-6271.
U. H. 2988 25 ab.

ALQUILO, 50 pesos, San Miguel 288 entre Infanta y Basarrate: sala, saleta, tres habitaciones, demás servicios. Llave enfrente tienda efectos sanitarios. F-5241.
U. H. 18728 26 Ab.

CARDENAS 31 bajos en $60.00 compuesta de portal, sala, comedor fondo, 4 cuartos, dos baños, calentador y cocina de gas, propia para matrimonio de gusto.
U. H. 18837 25 Ab.

ALTOS INDEPENDIENTES

Sala, cuarto grandes, cocina, servicios, balcón, agua abundante, luz, fresquísimos, tranquilos. Ayesterán 12 entre Lugareño y Bruzón. Informan en la misma.
U. H. 18835 23 Ab.

A $70, $50 y $35, los modernos altos Malecón 306 entre Escobar y Gervasio, Jesús María 73 y Gloria 170. Informan Belascoaín 648 altos. Teléfono M-6647.
18843 22 Ab

(2)—Vedado

VEDADO, 15 ESQUINA A 20

Se alquilan espléndidos y lujosos altos con garage. Se dan muy baratos. La llave en los bajos. Informes: Telf. M 2000 y F-4553.
U. H. E-867 21 Abr.

23 NUM. 208, ALTOS, ENTRE G y H

Se alquila este fresco y bonito piso alto acera de sombra, compuesto de sala, tres habitaciones, hall, comedor, bonito baño, cocina de gas, agua fría y caliente; servicio de criados; toda decorada; hermosa azotea. Llave e informes en los bajos.
U. H. 18563 29 ab.

VEDADO, CALLE 20 No. 28-C

se alquila casa moderna jardín, portal, sala, dos cuartos, baño completo y comedor. Precio 40 pesos. La llave en la bodega esquina de la calle 15.
U. H. E-863 21 Abr.

VEDADO, alquilo altos modernos, muy frescos e independientes: cuatro dormitorios, closet, lujoso baño intercalado, terraza al fondo, lavadero, etc, y garage $90.00 Calle 27 No. 388 entre 4 y 6.
U.H. 18271 24 Ab.

SE ALQUILAN altos calle 6 No. 185 entre 21 y 23. Terraza, sala, hall, baño, seis habitaciones, comedor, cocina, servicio y entrada de criados. Alquiler $100.00 con garage $115. Informan bajos. Tel. F-3682. U.H. S-2827 21 Ab

SE ALQUILA chalet lujo calle J. número 260 esquina a 27 parte alta. Vedado acera sombra confort completo. Precio rebajado. Llave informes, esquina opuesta. U.H. 18482 23 Ab.

EDIFICIO MONTES

En Línea y D número 60. Se alquila a familia decente y estable un piso de esquina, compuesto de recibidor, hall, baño completo, cocina y demás servicios para criada. Con tres habitaciones más, sala y comedor a la calle; muy fresco y distraído frente a la Parroquia, cerca de cines y baños de mar. Elevador. Precio módico. Allí informan y tratan.
U. H. 17975 1 May.

ENTRE 21 y 21; en el mejor sitio del Vedado; se alquilan estos modernos altos con sala, comedor, 5 habitaciones, baño intercalado cuarto y servicio de criado y garage. Informan F-1259.
S-2982 23 ab.

6 NUMERO 24

Casa muy fresca de dos plantas y gran patio. Informes. Telf. F-2127.
U. H. S-3003 23 Ab.

(3)—J. del Monte, Luyanó y Víbora

EL HERMOSO chalet "Villa Tibidabo" situado en lo más alto de la Loma del Mazo, desde donde se contempla la más hermosa vista de la Habana, calle de Luz Caballero esquina a Carmen, compuesto de sala, hall, comedor, seis hermosos cuartos de familia, magnífico cuarto de baño, habitación de criado, cocina y un hermoso garage con cuarto para el chauffeur. El chalet está rodeado de jardines. La llave en la casa de al lado. Informes Teléfono M-9556. Ultimo precio $90.00.
U H C 20 Ind Ma.

CALLE Cocos entre San Benigno y Flores. Se alquilan hermosos altos, sala, comedor, tres habitaciones y demás servicios. Punto muy fresco. Precio $50.00. Informan teléfono M-7946.
U H 17682 29 Ab

SE ALQUILA Flores número 55, entre Santo Suárez y Enamorados: una casa con portal, sala, saleta de comer, 3 habitaciones, baño, cocina y patio. La llave en la bodega de la esquina de Santos Suárez. Informan teléfono I-5598.
U. H. 2949 22 ab.

SAN MARIANO Y SACO

acabado de pintar alquilo alto de esq. sombra frente al Colegio Maristas y de Lourdes, con balcón angular, 4 cuartos, sala, comedor, 2 baños, calentador, cocina de gas. Teléfono I-6635.
U. H. S-2967 25 Ab.

SANTOS SUAREZ

Se alquilan una casa de planta baja y una alta, de reciente construcción, compuesta de sala, comedor, cocina, tres buenas habitaciones, con baño completo moderno, y servicio de criados Pueden verse a todas horas. La llave en la misma. Informa: Luis M. Santeiro. Tel. I-5285.
18758 27 Ab.

ALQUILO EN 40 PESOS

Chalet, moderno, jardín baño, comedor, agua siempre, recien pintada. Alturas de Mendoza. Sola y Santa Catalina. Verdadero sanatorio. Llave avisen Hospital 7 B. U-1802. 18762 24 Ab.

EN LA Víbora se alquila una casa en Buenaventura número 7 letra A. entre Concepción y Dolores. Con sala, saleta, dos cuartos, comedor al fondo, cocina de gas y baño completo, patio y traspatio. Para informes: Jesús Ruiz. Teléfono A-8594. S-2998 24 Ab.

REPARTO Mendoza. Víbora. Se alquilan los altos de la casa "Villa Angelita" Santa Catalina entre Cortina y Figueroa acera de la brisa, cinco cuartos y demás comodidades, $60.00. 18784 30 Ab.

SANTO Suárez. Se alquilan los altos de Santo Suárez y Flores, compuestos de sala, comedor, tres habitaciones, cocina, baño intercalado y azotea.
18757 23 Ab.

ALQUILO espléndidos altos, Sta. Catalina y San Lázaro. Víbora, sala, comedor gran terraza, cuatro habitaciones con balcón a la calle, la llave en la carnicería.
18833 23 Ab.

SE ALQUILA un piso alto en el sitio mejor de la Víbora. Propio para personas de gusto. Darán razón Monte A. 15 M. Serra. 18745 24 ab.

ALQUILO 55 PESOS SAN FRANCISCO 108 entre Octava y Novena, Víbora; portal, sala, saleta, cuatro habitaciones, comedor, baño intercalado; agua abundante. Frente tranvía; llave bodega esquina Novena. Informan S-5241.
U. H. 18727 26 ab.

VIBORA. Alquilo por $40.00 (ganaron $70), modernos altos, San Lázaro número 25 C., una cuadra tranvía. Sala, saleta, 3 habitaciones, lujoso baño servicio criados, cocina gas, alumbrado eléctrico, agua siempre. Véalos.
U. H. S-2986 23 ab.

JUAN BRUNO ZAYAS

casi esquina a Estrada Palma, se alquila lindo chalet pintado de verde, compuesto de jardín, portal, sala, hall, cuatro habitaciones, baño intercalado, comedor, cocina, dos cuartos de criados, cocina, dos cuartos de criados y garage. Informa su dueño al lado en el chalet de la esquina y por el teléfono I-5916.
U. H. 18822 23 Ab.

(4)—Regla, Guanabacoa y Casa Blanca

GUANABACOA, Alquilo casa de sala, saleta corrida, cuatro cuartos, patio y demás servicios. Toda a la moderna, cielo raso, vías de comunicación todas a la puerta. Precio $33. Aranguren 89 A.
18783 23 Ab.

(5)—Marianao

$140 HERMOSO CHALET 2000 VARAS

Alquilo en Avenida Columbia esq. Concepción. Reparto Buen Retiro (Marianao) portal, sala, saleta comedor, 6 grandes cuartos, 2 para criados, garage, espléndidos jardines y demás comodidades. La llave en la misma. Teléfonos A-6206 y M-2775. U. H. 18507 22 Ab.

SE ALQUILA EN MARIANAO EL LUGAR MAS SALUDABLE

de los alrededores de la Habana. Calle de San Julio No. 16, a media cuadra de la Avda. de Columbia. Acaba de ser pintada. 6 habitaciones. Un Hall de 3 por 26 metros a la brisa, frente a jardín de cesped de 12 por 40 metros. Garaje con habitación para el chofer, 4 baños modernos. Instalación sanitaria perfecta. La llave en el No. 18. Informarán General Lee No. 11 o Beers O'Reilly 9.1|2. Paradero de los Quemados. Alquiler $100.00 Igual edificio en el Vedado valdría $300.
18782 5 Mayo.

EN LOS REPARTOS. En la gran calle 12 entre 6a. y 7a. Ave. de Ampliación, de Almendares se alquila en 70 pesos, jardín, portal, Garage, sale, comedor, 3 cuartos, baño completo, agua saliente, cuarto y servicio criados gran traspatio, entre dos parques. La llave al lado.
U. H. 18808 23 Ab.

SE ALQUILA hermoso chalet, Catorce esq a Tercera, Reparto Almendares, compuesto de jardín, portal, sala, comedor, cuarto criados, cocina, garage, servicios criados y los altos de cuatro dormitorios, cuarto baño familia y terraza. Alquiler $80.00. Informan: Telf. FO-1315, A-4358 y M-6263, Altos botica "Sarrá".
18792 27 Ab.

AMPLIACION Almendares. Gran calle 12 entre Avenidas 9 y 10, regia casa acabada construír, jardín, porche, sala, recibidor, hall, 3 cuartos con closets, baño intercalado lujoso, comedor en bronce; pantry, cocina, agua caliente y fría. Patio con frutales en cuerpo aparte, Garage grande, 2 cuartos criados, lavadero, cuarto servicios criados. Precio último $90.00 mensuales. Llaves al lado. Dueño. Teléfono A-5921 y FO-1609.
U. H. 18844 23 Ab.

(6)—Cerro

CASA BARATA

Se alquila la casa Zanja Real número 17, entre Infanta y Empresa, Reparto Las Cañas; compuesta de portal, sala, saleta tres cuartos, cocina y servicios completos, patio con entrada independiente. Precio $25. La llave al lado. Informan Cerro número 727. Telf. I-1355.
U. H. S-2846 22 Abr.

SE ALQUILA la casa Falgueras 4.1|2 A. compuesta de sala saleta cuatro cuartos, baño intercalado y servicio para criados. Llave e informes en Falgueras 6 casi esquina a San Pablo Cerro.
U.H. 18497 21 Ab

ALQUILO 23 PESOS

San Cristobal 24, casi esquina Prensa, Paradero tranvías. Cerro, sala comedor, dos habitaciones, azotea con escalera, llave en la Bodega. Informes, Hospital 7 B. Telf. U-1802. 18761 24 Ab.

SE ALQUILA la casa Zanja Real No. 2; con sala, saleta, 2 grandes cuartos, patio y demás servicios. Precios baratísimos $25.00. Informan su dueño, Infanta y Santa Teresa bodega. I-3175. S-2996 23 Ab.

SE ALQUILAN dos casas grandes y baratas muy frescas en la calle Primelles 47 y 47 B. Cerro entre Daoiz y Velarde. La llave al lado. Su dueño Luis Estevez 40 altos. Víbora. 18787 26 Ab.

SE ALQUILAN dos casas muy bonitas en Buenos Aires y Diana, frente al colegio de Redención. Informan en la bodega. Telf. M-5632. S-2987 23 Ab

SE ALQUILA chalet moderno situado en Domínguez 17 C. entre Santa Catalina y Falgueras, acera de la brisa, dos plantas compuesto de sala, saleta, recibidor, comedor, pantry, cocina, cuatro cuartos altos, baño, dos cuartos de criados, garage jardín y portal. Llave al fondo. Informan A-3129 y A-3240.
18760 25 Ab.

(B) DEPARTAMENTOS

(7)—Habana

SOL NUMERO 79, habitaciones $6.00, 10 y $15.00. Departamentos calle $15.00 $30.00. Cuba número 46, departamento calle, 3 piezas $25.00, $28.00 y 50 pesos. Habitación $15.00 accesoria $18.00. Agua abundante. S-2993 5 my.

PARA MATRIMONIO O FAMILIA

lindo departamento espléndidos servicios completos con o sin atención. Teléfono, casa seria de familia. Segundo. Habana No. 94. U. H. 18717 5 Mayo

(8)—Vedado

EN EDIFICIO MONTES

Se alquilan: Un apartamento de dos habitaciones, closet, baño completo y cocina, esquina de fraile, de "brisa constante"; y otro, de una sola habitación, cuarto de baño completo, closet, terraza, etcétera; ambos a la calle y cerca de cines, baños de mar, etc., a señoras, señoritas y caballeros o matrimonio decente y estable. Allí informan. Precio módico. Elevador. Edificio bien y tranquilidad absoluta. U. H. 17976 1 May.

EDIFICIO PASEO
Calle Paseo esquin a 25.
Vedado

Magníficos apartamentos con todas las comodidades que requiere la vida moderna. La residencia ideal para el verano. Véalos hoy antes de que sea tarde. Informa: Sr. De la Torre, O'Reilly número 11, Apartamento número 506. De 9 a 11 a. m. y de 3 a 5 p. m.
E-889 30 ab.

VEDADO, 15 ESQUINA A 20

Departamentos con dos amplias habitaciones, $16, con luz toda la noche.
U. H. E-869 21 Abr.

SE ALQUILA muy barato dos departamentos con 2 cuartos grandes, comedor, cocina baño y terraza Zapata No. 19 entre A y B. Informan en los bajos. Ferretería. Telf. F-1943. S-2989 25 Ab.

(C) HABITACIONES

(10)—Habana

PALACIO Abadin, Cuba 86, casi esquina a Teniente Rey. Edificio moderno, fresco, tranquilo; habitaciones con lavabos y todo servicio, desde 20 pesos mensuales. Agua fría y caliente siempre. Teléfono M-9726. U.H. 18315 25 Ab.

VEDADO 17 No. 7 altos el mejor punto situado familia de moralidad. alquila una habitación con tres espléndidas ventanas propia para dos personas, hermosa terraza, vista al mar, baño, agua fría y caliente y un cuarto para un estudiante con toda asistencia. Módico precio. Teléfono F-2807. 18036-37 22 Abr.

MONTE 51. Se alquilan hermosas y ventiladas habitaciones, con vista a la calle, buena comida, precios económicos. En la misma se admiten abonados al comedor. Telf. A-9477.
18759 25 Ab.

NEPTUNO 189, entre Gervasio y Belascoain, en esta casa se alquilan espaciosas habitaciones con servicio y balcón a la calle. Teléfono U 5940.
18705 5 Mayo.

COMPOSTELA 10

por Chacón. Alquilo espléndidas habitaciones altas, muy frescas, con lavabos de agua corriente. Son grandes, y no falta el agua. Casa de esquina.
18831 24 Ab.

(12)—Barrios

SE ALQUILAN hermosos cuartos y departamentos desde $8.00 en Cerro 817 y Sta Teresa. Informan en la misma Sr. Braulio Pozo. 18752 26 Ab.

ROMPECABEZAS.

LEASE HORIZONTALMENTE

1.—Kepis militar español.
4.—Tañido de la campana (invertido).
6.—Pescado antes de ser cogido.
9.—El mayor de los cinco hijos de Sem.
10.—Muy usual en la indumentaria masculina.
11.—Donan, regalan.
12.—Condimento.
14.—Existir.
15.—Proncmbre demostrativo.
17.—Quiere con mucho cariño.
19.—Bebida aromática (invertido).
21.—Atrevido (invertido).
23.—Afirmativo (invertido).
25.—Nombre de varón.
26.—Se mantiene a flote.
27.—Contracción.
28.—Se atreverá.
31.—Contracción.
32.—Proncmbre demostrativo (fem.).
33.—De esta manera (invertido).
35.—Uno de los cinco sentidos.
37.—Remate, término.
39.—Persona acusada de un delito.
42.—Ave palmípeda.
43.—Amarrar.
44.—Imperativo de ser.
45.—Abreviatura de teléfono.
46.—Repercusión del sonido (invertido).

LEASE VERTICALMENTE

1.—Muy usual en la pesca.
2.—Onda.
3.—Curé.
5.—Amarra.
6.—Uva seca.
7.—Pieza sobre la que gira una rueda.
8.—El Emperador de Rusia.
12.—Deseo de tomar líquidos.
13.—Artículo femenino (plural).
16.—Solitario, único.
18.—Simios (femenincs, plural).
19.—Lugar donde se trillan las mieses.
20.—Igual, semejante.
22.—Parte del sombrero.
23.—Marchada.
24.—Igual que 12 horizontal.
29.—Sociedad Anónima Francesa (iniciales).
30.—Sonido del timbre.
32.—Medida inglesa (invertido).
34.—Una más (invertido).
35.—Del verbo ir.
36.—Nombre de una consonante.
38.—Hielo (en inglés).
40.—Pierde su centro de gravedad (invertido).
41.—Recé.

(La solución mañana.)

Solución al rompecabezas de ayer.

(D) LOCALES

(13)—Habana

PARA ALMACEN O INDUSTRIA

Alquilo espaciosa nave en Revillagigedo y Tallapiedra, con salón alto. Superficie: 400 metros. Informa: doctor Lamelas. Cuba 62. UH 17716 21 ab.

BELASCOAIN 17

Sealquila un local propio para establecimiento y una accesoria con dos habitaciones, cocina, ducha, servicio y patio. Precio reajustado. Informan F-2154.
17182 26 ab.

BONITO local, moderno, 100 metros, con servicios, portal a la brisa, alquilo en Infanta 8, próximo a San Lázaro. Informan: Galiano 40. Teléfono A-3161.
S-2985 25 Ab.

DOS LOCALES para pequeño establecimiento en Concordia 200 al lado de Infanta. Informan en Neptuno 172. Sr. Arroyo, preguntar por el criado para la llave.
U. H. S-2935 2 Mayo

HERMOSO LOCAL, en Monte 280 para industria y comercio. Tiene 260 metros, alquiler situación. Tiene Vidrieras y vivienda al fondo independiente. Para informes Teléfono A-9735.
U. H. 18511 26 Ab.

BELASCOAIN 17

Se alquila un local propio para establecimiento y una accesoria con dos habitaciones, cocina, ducha, servicio y patio. Precio reajustado. Informan F-2134.
17182 26 Ab.

LOCAL moderno para establecimiento, en Neptuno 218 A, entre Soledad y Aramburu. Se alquila barato. Informan San Miguel 254 altos. Teléfono U-3582.
U. H. 18747 23 ab.

(14)—Barrios

ESPLENDIDO local para bodega se alquila con sus armatostes y mostrador luz, teléfono y licencia y patente en Rodríguez y San Indalecio, para informes Monte 255. La llave en la Accesoria por San Indalecio. Teléfono A-1066.
18131-33 24 Ab.

GARAGES

(15)—Habana

SE ALQUILA

Casa para establecimiento planta baja O'Reilly 79, cerca de Bernaza. La llave acera del frente en elnúmero 90. "La Magnolia". Informarán Neptuno 346 esquina Basarrate. (Altos). Tel. U-4235.
18777 25 ab.

(F) SE NECESITAN

(17)—Criadas de mano y manejadoras.

EN COMPOSTELA 115 se solicita una criada para ayudar a una señora a los quehaceres de la casa. 18770 23 Ab.

SE SOLICITA una sirvienta de 30 a 35 años que sea dispuesta y trabajadora; que entienda algo de costura y que no tenga melena. L número 172, esquina a D. No. 215 altos. S-2983 23 Ab

SE SOLICITA una muchachita formal, para corta familia. Sueldo: diez pesos, casa, comida y ropa limpia. Sra. de Couriel. Calle F 244, entre 25 y 27. A-8865. Vedado. 18776. 25 ab.

(18)—Criados de mano.

NECESITO criado de mano, sepa servir bien la mesa y tenga recomendación de las casas que trabajó, sueldo $40.00 y un muchacho español para limpieza de patios y fregar. Sueldo $18.00. Informarán Compostela 58 Bajos. 18799 22 Ab.

(19)—Cocineras.

SE SOLICITA buena cocinera que duerma en la colocación, con referencias; informan Tel. I-2484.
Loma del Mazo, Víbora.
U H E 833 ind Ab 12

SE SOLICITA una joven española para cocinar y limpiar, que duerma en la colocación, buen sueldo si lo merece. Estrampes No. 94, Reparto Mendoza entre Vista Alegre y Carmen.
18798 23 Ab.

SE NECESITA para familia extranjera de moralidad una joven que sepa cocinar bien y ayudar a la limpieza. Tiene que ser formal, limpio y dormir en la colocación, si es posible. Sueldo convencional. Prado 100 altos. 18802 22 Ab.

(25)—Varios.

NECESITAMOS buenos operarios ebanistas en Buenos Aires 43. Cerro.
18791 23 Ab.

SE SOLICITA una señora o señorita mecanógrafa que sepa contabilidad perfecta ortografía y sea corresponsal; ha de tener referencias de las casas donde ha trabajado. Calzada 120 esquina a 8 Vedado. De 2 de la tarde en adelante.
18767 26 Ab.

DE DOS A TRES PESOS diarios pueden ganarse personas de ambos sexos, vendiendo a particulares el famoso jabón Castilla marca "Le Chien", el mejor para el baño y lavado de cabeza. Precio especial para comerciantes. Depósito: Teniente Rey 75. (Quincallería)
18743 25 ab.

SE NECESITA una joven blanca, de buena presencia, para lavar y cocinar a matrimonio solo. Dormirá en la colocación. Sueldo $30.00. Quinta "Santa Marta", Buenavista, Columbia. Teléfono FO-1558. U. H. 18839 23 Ab.

(26)—Agencias de Colocaciones

AGENCIA LA ESTRELLA
COLON 32, TELEFONO M-9578

Es la única que en cinco minutos facilita cocineros, criados, camareros, dependientes de café, fonda, carnicería, chofferes, cocineras. criadas, españolas y del país y todo cuanto personal usted necesite, con referencias. Llame al Teléfono M-9578. U H S-2540 3 Mayo

AGENCIA MONTALVO

Es en el Vedado la mejor de la capital, con sucursal en España y Jamaica Inglesa: necesita para hoy dos muchachas españolas para familia llegada de España. Informan calle 17 esquina a F. Teléfono F-4427. U. H. S-2581 4 May.

VILLAVERDE Y CA., O'REILLY 13
TELEFONO A-2348

Cuando usted desee tener un buen servicio de cocineros, dependientes, criados, camareros, ayudantes, porteros, jardineros, chauffeurs fregadores ets., etc., llame a esta antigua casa que dispone siempre de personal práctico y conocido para todos los giros; se mandan a toda la Isla. O'Reilly 13. Tef. A-2348.
U. H. 18774 28 Ab.

(G) SE OFRECEN

(27)—Criadas de mano y manejadoras

DESEA colocarse una muchacha española de manejadora, sabe su obligación y está acostumbrada a manejar en casas conocidas y tiene buenas referencias. Informan teléfono A-2781.
U H 18415 21 Ab

SE DESEA COLOCAR una joven española de criada de mano, desea casa de moralidad y tiene buenas referencias. No le importa ayudar en la cocina. Llamen al teléfono I-3765. U. H.18539 21 ab.

SE DESEA colocar una muchacha española de criada de mano o manejadora, tiene buenas referencias, en la casa donde ha trabajado. Teléfono U-4669. Pregunten por Concha.
U.H. 18666 22 Ab.

SE DESEA colocar una joven española para viajar con una familia; no le importa el punto. Tiene referencias Informan S. Rafael 48 altos.
U.H. 18662 22 Ab.

SE DESEA colocar una joven española para criada de manos, o si es corta familia para cocjnar y limpiar. Teléfono U-2612. U.H. 18490 21 Ab.

SE DESEA colocar una joven española para criada de manos Teléfono U-3591.
U.H. 18489 21 Ab.

SE DESEA colocar joven española para criada de manos o cuartos. Informan Teléfono A-8855. Tiene buenas recomendaciones. U.H. 18446 21 Ab

SE DESEA colocar una joven española de criada de manos o manejadora, entiende algo de cocina y sabe zurcir, no duerme en la colocación Informan Teléfono F-2207. U.H. 18487 21 Ab.

SE DESEA colocar una joven española por horas, sabe zurcir y los demás quehaceres de una casa Informan en el Teléfono F-2207. U.H. 18486 21 Ab.

SE OFRECEN

UNA SRA. de mediana edad desea colocarse para un matrimonio solo. No le importa ir al campo. Tiene referencias de la casa donde ha estado. Informan: Jesús del Monte 94 (antiguo).
18797 26 Ab.

DESEA colocarse una española de criada de mano; entiende algo de cocina, tiene buenas referencias y es muy trabajadora. Teléfono M-6442.
18790 23 Ab.

SE DESEA colocar una joven española para criada de comedor o para un matrimonio solamente, es formal y sabe cumplir con su obligación. Informan. Tte. Rey 77. Habitación 31. Telf. M-3064.
18781 23 Ab.

PARA CRIADA y ayuda a la cocina, se coloca española de 18 años, muy formal y en la misma una buena cocinera. Calle 17 y 28. Vedado. Telf. F-5328.
18772 23 Ab.

SE DESEA colocar una joven española de criada de manos o manejadora o criada de cuartos. Informan Teléfono F-1833. Quinta 59. Vedado.
18815 23 Ab.

SE DESEA colocar una española de mediana edad para criada de manos. Duerme en su casa. Tejadillo 48. Habitación No. 16. 18811 23 Ab.

DESEA colocarse una muchacha española de criada de manos, es trabajadora. Tiene buenas referencias. También sabe cocinar un poco. Informan Sol 97 altos Telf. A-8916 U. H. 18824 23 Ab

ESPAÑOLA, desea colocarse para todo, es trabajadora y formal, la representan sus hermanos. Informan personalmente. San Miguel 205. entre Infanta y San Francisco. Departamento 2.
18836 23 Ab.

UNA JOVEN española desea colocarse de criada de manos, sabe cumplir con su obligación, entiende algo de cocina, Tiene buenas referencias. Informan Monte 147. Telf. M-1955. 18841 23 Ab.

SEÑORA de mediana edad desea encontrar colocación para viajar al Norte o Europa, entiende de ropa fina; sabe pliar, Puede ocuparse de un Bebé o niños mayores. Habla francés. Preguntar Luisa. Telf. M-8977 de 9 a 11 a. m. y de 1 a 3 P. M. U. H. 18838 23 Ab.

(28)—Criadas de habitaciones y coser.

DESEA colocarse una muchacha española para habitaciones o comedor, prefiere casa de moralidad, tiene buenas referencias a donde ha trabajado, es seria y al mismo tiempo cariñosa para los niños tiene quien la garantice. Teléfono M-9220. U H 18374 21 Ab

SE OFRECE muchacha fina española para cuartos y coser; ha estado en casas buenas y desea buena familia y estable; sabe trabajar y muy práctica en el servicio fino. Teléfono A-9120.
U. H. 18570-18742 26 ab.

PENINSULAR 46 años buena conducta, limpia y educada, desea casa de buena familia para cuartos y coser, o lavar y planchar sabe bien los dos oficios por semana o mes, prefiere los repartos o casa dé campo. Calle 13 y 28 altos de la Bodega. Pilar Rodríguez.
18771 23 Ab.

SE DESEA colocar una muchacha española de criada de manos o manejadora. Informan Amistad 23. Teléfono M-2722.
U.H. 18445 21 Ab.

JOVEN española desea colocarse para coser por horas en casa particular o hotel de 8 de la mañana a 2 de la tarde o algún día en la semana. Sabe cumplir con su obligación. Informan Maloja 185. Teléfono M-2122. U.H. S-2905 21 Ab

(29)—Criados de mano

UN JOVEN español desea colocarse de criado de mano en casa particular es fino, honrado y trabajador; la familia con quien estuvo 2 años lo recomienda. Teléfono F-5841. U.H. S-2927 21 Ab

SE DESEA colocar un joven español de criado de mano, tiene buenas referencias de las casas que ha trabajado. Es fino para el servicio, acostumbrado a servir de etiqueta en el comedor. Falgueras 27. Se va porque la familia se vá para España. Teléfono A-4075.
U. H. 18658 23 Ab.

SE OFRECE un criado de mano es obediente y trabajador y sabe servir mesa a la rusa, tiene buenas referencias. Teléfono F-5945. U. H. 18677 21 Ab.

SE OFRECE un buen criado de mano español joven. Lo mismo camarero o cualquier trabajo, muy trabajador, excentes referencias de casas particulares. Teléfono M-3229. 18807 23 Ab.

SE DESEA colocar un joven español de criado de manos en casa particular. Tiene referencias de la última casa de donde trabajó, humilde, sabe trabajar perfectamente. Informan Teléfono A-3318. Pregunten por Tuero. 18806 23 Ab.

DESEA colocarse un joven para camarero, criado de manos o en casa de comercio. Tiene recomendación de las casas que trabajó. No tiene pretensiones. Avisen al teléfono M-7070. 18764 23 Ab

SE DESEA colocar un joven español para limpiar y ayudar a la cocina sin pretensiones, tiene referencias. Calzada 505 entre 14 y 16. Teléfono F-3445.
18817 23 Ab.

SE ofrece una joven española para criada de mano, entiende algo de cocina y no tiene inconveniente en ir al Campo. Informan A-3090. José. 18830 23 Ab

CRIADO de mano se ofrece un joven español muy práctico en el oficio. Tiene buenas referencias y no tiene pretensiones. Informan Teléfono A-3090. Pregunten por Patricio.
18829 23 Ab.

SE DESEA colocar un joven español de criado de manos, tiene buenas recomendaciones de las casas que ha trabajado; sabe planchar ropa de caballero; va a cualquier parte de la Habana. Informan F-2665. 18750 23 ab.

CRIADO español buena presencia, serio y formal. Se ofrece para Primero de comedor o ayudante de cámara. Competente en sus obligaciones. Dirección: Tel. A-5299. 18713 23 ab.

SE OFRECE matrimonio español de buena presencia y respetuosos. El para criado de comedor y ella habitaciones, manejadora y cocinera. Pueden dar muy buenas referencias de buenas familias. Dirección: Tel. F-4678. 18712 23 ab.

(30)—Cocineras

DESEA colocarse una buena cocinera repostera, cocina a la criolla y a la española, todo lo que se le pide, no duerme en la colocación. Teléfono U-5661.
U.H. 18239 21 ab.

SE recomienda una buena cocinera peninsular, sabe cocjnar a la española y criolla; si es casa seria y de moralidad, llamen al teléfono A-1857. Lombillo 16. Carnicería. U.H. S-2923 21 Ab.

SE DESEA colocar una buena cocinera y repostera, sabe cocinar a la española; duerme en la colocación; no se coloca y criolla; tiene buenas recomendaciones más que para cocinar. U- 5122.
U. H. 18637 22 ab.

SE DESEA colocar una general cocinera de mediana edad, es sola y no saca comida, tiene buenas referencias. de su honradez. Sueldo $30.00. Duerme en la casa si se desea. Teléfono F-4363.
U H. 18653 22 Ab.

SE DESEA colocar una señora peninsular de mediana edad, para cocinar y ayudar a los quehaceres de la casa, tiene quién la recomiende, lleva 20 años en el país. Domicilio Corrales 32 altos. Teléfono A-7416. 18765 23 Ab.

UNA ESPAÑOLA desea colocarse de cocinera o criada de cuartos. Lleva tiempo en el país. Con referencias. Factoría número 49, altos. 18773 23 ab.

SE DESEA colocar una señora de color de cocinera o criada de mano; duerme en la colocación. Sabe su obligación. I-5823. Departamento 22.
U. H. 18729 23 ab.

DESEA colocarse una señora de coloor, cocinera repostera francesa. Revillagigedo 61. Telf. A-6595 18840 23 Ab.

(31)—Cocineros

COCINERO repostero español, de regular edad, desea colocarse en casa particular comercio, restaurant o café. Razón Reina 123 (La Victoria). Teléfono A-9636.
U. H. 18223 20 Abr.

SE OFRECEN

SE OFRECE cocinero repostero madrileño, para casa particular o comercio, cocina a la francesa, criolla y española. Va al campo. Informan Teléfono M-2226.
U.H. 18477 21 Ab

COCINERO español con recomendaciones de las mejores familias de la Habana, desea colocarse. Calle 9 número 23, entre H e I, Vedado. Teléfono F-1408.
18779 23 ab.

COCINERA español mediana edad, desea colocarse, cocina a la española y criolla, sabe variar en perfección lo mismo gran especialidad en dulces excelente cocinero en casas de familias sin pretensiones. Sale al interior. Informan. Teléfono U-5026 de 6 a 12 y de 3 a 8.
U. H. 18716 23 Ab.

SE DESEA colocar un joven español para cocinar. Prefiero comercio o panadería. Tiene referencias de donde ha trabajado. Informes A-5974. 18744 29 ab.

UN BUEN cocinero repostero joven chino Cocina a la criolla o española muy bien. Siempre limpiecito en la cocina. Tiene recomendaciones. Informan calle Dragones esquina Manrique, bodega. Preguntar por teléfono A-7939. Se desea colocar en casa particular.
18741 26 ab.

BUEN COCINERO y repostero asiático, cocina criolla y española y americana. Tiene muchas años de práctica en el oficio. Desea colocarse casa particular o comercio y con buenas referencias y buen sueldo. Inforan teléfono A-8346.
18751 23 ab.

(32)—Crianderas

SE DESEA colocar una Sra. española de criandera, tiene abundante leche, informan en San Felipe No. 2 altos. Teléfono I-5687. U H. 18383-24 Ab.

(33)—Chauffeurs

DESEA colocarse joven chauffeur, para casa particular o comercio, tiene referencias y es práctico en la Habana, ayuda si es necesario a los quehaceres de la casa, para informes F-5328.
U.H. 18380 21 Ab.

SE OFRECE chauffeur español en casa particular o comercio; es maestro en toda clase de máquinas; no tiene pretensiones y tiene recomendación de buenas casas particulares que trabajó mucho tiempo. Teléfono A-4792.
18800 23 Ab.

CHAUFEUR desea colocarse. Particular o comercio, no tiene pretensiones, y tiene quien lo recomiende. Es Suizo y sabe de mecánica. Llame al A-3444. Villegas 13, altos. 18746 23 ab.

(35)—Varios

ESPAÑOL de 30 años desea colocarse de portero, sereno o para conserje, tengo informes y pretendo poco sueldo. Teléfono M-9603. U H 18394 22 Ab

SE OFRECE un carpintero y pintor para casa particular, quinta, sanatorio, clínica, hospital, almacenes o para encargado en casa de vecindad o hotel. Pregunten por Castellanos. Merced número 14 bajos. Teléfono A-6058.
S-2968 28 ab.

SE OFRECE una enfermera para casas particulares o para viajar. Para informes en los teléfonos M.3735, M-1507.
18733 23 ab.

SE ARREGLAN MUEBLES

La Casa Pernas. Reparamos y reformamos toda clase de muebles finos y corrientes. Pinturas Laqueadas, Barnices y Tapicería, Envases y Embarques. San Rafael 143 1|2, esquina a Soledad. Teléfono U-4680. 18737 5 mayo.

NEGOCIO PARA UD

Le tramito su divorcio aunque sea extranjero muy pronto, los pagos a plazos; testamentarias, expediente para matrimonio muy rápido, expediente de jubilación, Cartas de Ciudadanía con todos los requisitos de la ley, y todo asunto que Ud. tenga pendiente por resolver con la administración de Justicia o gubernamental. Bufete López, Reina 78 de 12 a 2.
18755 30 Ab.

UNA BUENA lavandera desea colocarse en casa particular, tiene garantía de donde ha trabajado. Calle M No. 131 pregunte por Benito. 18828 23 Ab.

UNA COSTURERA experta desea encontrar costura para coser en su casa, precios económicos. Llamen al Telf. F-1446.
18740 26 ab.

(H) COMPRA Y VENTA DE FINCAS

(36)—Habana

HORROROSA GANGA

Vendo una buena esquina moderna, de dos plantas con establecimiento, renta $145.00, la doy en $14.000.00, tengo otra más pequeña que la doy en $10.000, no corredores, informes directos, Monte 317.
U.H. 18292 20 Ab.

REPARTO MIRAMAR

Muy próximo a la Quinta Avenida, vendo hermsoo chalet de dos plantas sin estrenar, fabricado a todo lujo. Bajos: sala, saleta, gran comedor decorado, escalera de mármol, cocina y cuarto de criados. Altos: cinco habitaciones, dos lujosos baños intercalados. Garage para dos máquinas. G. del Monte. Habana 82. A-2474. 18723 23 ab.

HORROROSA ganga. Se vende en 13.200 pesos, frente al nuevo parque de diversiones Luna Park, la magnífica casa Benjumeda 78, de tres plantas, techos monolíticos y a prueba de ciclón, cuatro cuadras de Belascoaín. Para verla en el tercer piso. Se admite parte del dinero. Aguila 329. 18710 24 ab.

SE VENDE juntos o separadamente ocho edificios de construcción moderna de tres plantas cada uno, en lugar céntrico de la Habana y frente a un parque. No trato con corredores. Se asegura al dinero empleado un interés no menor del 10.0|0. Trato directo con el dueño. Informa Valle 69. M. Cuellar, Teléfono U-1546.
18793 30 Ab.

REPARTO Mendoza, Víbora. Se vende la hermosa casa de Santa Catalina esquina a Bruno Zayas, mucho terreno y árboles frutales, precio económico. Informan Muralla 78. 18786 30 Ab.

VENDO un grupo de casas en ganga todas alquiladas todo el año, también permuto por solares casas antiguas y otros valores. No hay sobre precio ni corredores, directamente su dueño Industria y San Miguel. Quinto piso. Infante.
18821 23 Ab.

SE VENDE un espléndido edificio de esquina, dedicado a comercio, le pasa el tranvía por el frente, situado en gran Avenida de la Víbora. Mide novecientos metros, es de dos plantas, sólida construcción, techos monolíticos. Tiene largo contrato, gana quince pesos al mes; se vende en setenta mil pesos, se puede dejar parte en hipoteca. Trato directo con el dueño. Virtudes 2 esquina a Zulueta. Arias, de 9 a 12. 18739 30 ab.

GANGA. Se vende por embarcarse su dueño una magnífica nave sin columnas de una superficie de 700 metros, preparada para un edificio de cinco pisos, magnífica para industria a dos cuadras de Belascoaín y a dos de Carlos III. Precio: $30.000, pudiendo dejar la mitad en hipoteca. Su dueño, San Miguel 180, altos. De 9 a 2. U. H. 18703 5 my.

REPARTO "MIRAMAR"

Vendo precioso chalet situado próximo al gran parque. Precio $25.000. Véame Habana 39 (altos). Quintana. M-5824.
18816 23 Ab.

EMPLEE SU DINERO EN CASAS DE ESQUINA QUE LE RENTE EL 13 POR 100

Vendo una de 2 plantas rentando $315.00 mensuales en $26.000, otra de esquina y 18 casas anexas rentando $370.00 en $35.000. Véame y hará una buena compra Informa P. Quintana, Habana 39 altos esquina a Chacón. Teléfono M-5824.
18814 25 Ab.

SOLICITUDES DE TRABAJO:

10 CENTAVOS

DEPARTAMENTO DE ANUNCIOS CLASIFICADOS

10 CENTAVOS
DE 7 A. M. A 4 P. M.; Y DE 4 A 10 ½ P. M.
15 CENTAVOS

M.E.C.D. 2016

MAS ANUNCIOS DE ULTIMA HORA

FINCAS URBANAS

SE VENDE la bonita casa Avenida de Acosta No. 36 cerca de la Calzada, también tengo otra con garage en el lugar más alto de la Víbora a 1|2 cuadra de los Pasionistas, no pierda tiempo es un gran negocio. Informan Avenida de Acosta 36. Teléfono I-1180. S-3004 23 Ab.

(37)—Rusticas

SE TRASPASA la acción de hermosa finca de recreo y producción frente finca Doña Juana, con chalet moderno, garage, instalaciones de riego tractores, animales siembras, etc. Razón en la misma o por teléfono: Finca Godoy. Rancho Boyeros. 18732 23 ab.

FINCA RUSTICA

Arriendo cinco caballerías, término Habana, palmares, hierba paral, casas, molino, muchos pastos, una caballería tierra superior habitada. Flores 72. Santos Suárez. U. H. 18663 23 Ab.

VENDO FINCA DE UNA CABALLERIA

y cordeles frente a la carretera San Antonio, La Guira, terreno de labor de primera, especial para tabaco. Precio $7.000. se deja $4.000, en hipoteca por 8 años. Informan Sr. Dominguez, Monte 2 B. altos. S-3000 24 Ab.

(I)—COMPRA Y VENTA DE SOLARES YERMOS

SE VENDE un cuarto de manzana en la Calzada de la Víbora. Está a una distancia de cuarenta metros antes de llegar a la Quinta Castellana, entre las casas de mampostería y la de madera, frente a Víbora Park. Medidas: Frente a la Calzada, 27 metros, 89 metros por la derecha, 87 metros por la izquierda y 27 metros por la calle González. Superficie: 2376 metros cuadrados. Su dueño Marcelino Ramón Dorado. Avenida Wilson esquina a D., Vedado. Edificio Montes, cuarto piso, habitación número 9. Teléfono F-2306, de 1 a 5. 18718 22 ab.

VEDADO, en la calle 21, acera de la sombra, vendo una parcela de centro con 13 metros de frente por 25 de fondo, propia para edificar un chalet. G. del Monte. Habana 82. A-2474. 18725 22 ab.

MARIANAO. Se venden juntos o separados, cuatro solares que forman un lote de 3.115 varas cuadradas situado en la esquina de las calles Loma y S. José. Manzana No. 8 del Reparto Loma. Llaves. Informes Tulipán No. 14 Tel. A-3137. 18775 27 ab.

EN MIRAMAR, próximo a Quinta Avenida, vendo una bonita parcela de esquina de 22.50 de frente por 25 metros de fondo, muy barata. G. del Monte. Habana 82. A-2474. 18724 22 ab.

VEDADO

En la calle "G" se vende parcela de esquina a la brisa con una superficie de 1000 metros. Informa Dr. Fco. Lamelas, Cuba 62. U. H. 18801 5 Mayo

REPARTO Mendoza, Víbora. Se venden los de Santa Catalina esquina a Cortina. Paradero de los tranvías, precio económico. Informa su dueño Muralla 78. 18785 30 Ab.

SOLAR A PLAZO BARATISIMO. Vendo en lo mejor del Reparto Ampliación Almendares, (Avenida de Consulado acera de la brisa) un solar de quince varas por cuarenta y siete. S. Raul. M-7348 y A-1295. 18748 25 ab

SE VENDEN varios solares en el Reparto Purísima Concepción en el Barrio de Luyanó, con frente a la Calzada y en la calle de Porvenir, a dos cuadras de la Calzada de Luyanó y le pasan los tranvías por todo el tranvía de la manzana; todos estos solares están frente al paradero de la Havana Central, colindando con la Fábrica de Jabón de Boada y el Taller de maderas de Pérez y Hno. Informan López y Hno. Cienfuegos número 37. Teléfono A-2034. Cienfuegos 37. 18722 3 mayo.

(J) COMPRA Y VENTA DE ESTABLECIMIENTOS

PELETERIA, pequeña, barrio se vende con o sin existencias, buena venta, muy barata por tener que embarcar. Razón, Estrella y Marqués González, bodega U.H. 17801 29 Ab.

BUEN NEGOCIO. Se vende una vidriera de tabacos, cigallos y quincalla. Villegas 87 esquina a Amargura. Informan. 18703 28 ab.

VENDO por enfermedad y por embarcarme el mejor café del Vedado, diez años de contrato. Informan Escobar y Sitios, bodega. U. H. S-2881 25 Abr.

BODEGAS VENTA O CAMBIO

Venta o Cambio de Bodegas por otras o por Casas valorando todo honradamente sin intervención de Corredores. Informes Hospital 7 B. U-1802. Señor Lienin. 18763 30 Ab.

ESQUINA BARATA

Vendo $.8000 renta $80. una casa $3.250; las dos son regaladas, doy $10.000 al 6.1|2 Informes Neptuno é Industria, café. J. López. 18795 22 Ab.

VENDO GRAN CAFE

Barra: hace de venta más de $150.00 a prueba, también se cambia por una casa, dando o tomando vuelto. Informes Avenida Menocal y Linás Bodega. 18794 22 Ab.

HOTEL y Restaurant Se vende con 30 habitaciones, propio para hospedaje barato o convertirlo en casa de inquilinato, paga poco alquiler en punto céntrico. Somos extranjeros y nos vamos del país por cuya causa lo damos en cualquier precio. Buen negocio venga a verme a Cuarteles 4, Jorge. 18818 23 Ab.

VENDO bodega en buenas condiciones buen local, poco alquiler, buen contrato, hago negocio con dinero y sin dinero. Véame Tamarindo y San Benigno. Juan Fernández. 18826 23 Ab.

BARBERIA, Negocio verdad. Vendo 15 años establecida con local para familia. Alquiler 18 pesos, con contrato. Informes Tamarindo No. 70. 18834 23 Ab.

EL AMIGO DEL CHAFFFEUR.

Se vende el establecimiento de este nombre, que consiste en un verdadero Centro de Negociaciones de Automóviles, Accesorios en general, de uso, pero en buen estado, Servicio de Auxilio, Taller de Mecánica, Planta de Acumuladores, Talabartería, Agencia de Mudanzas, Capilla para pintar automóviles, Carpintería para carrozas y Escuela para enseñar Señoras a manejar. Este negocio, tal como está establecido, lo mismo deja $20 que 500 pesos diarios, según quién lo dirija. Mario E. Gómez. Omoa No. 4 esquina a Pila. Teléfono M-9243. 18842 22 Ab.

(K) COMPRA Y VENTA DE ANIMALES

VENDEMOS conejos de pura raza, hijos de reproductores que pesan hasta catorce libras y más. Premiados en la última Exposición Habana. Huevos para incubar, Catalana del Prat y Rhode Island Red. "Industrial Avícola", Kms. 16 y 17, Carretera Arroyo Arenas. 18726 5 mayo.

VENDO dos pavos reales: macho y hembra. Pueden verse de 10 a m. a 3 p. m. Informes Bruzón número 9, entre Ayesterán y Almendares. S-2980 22 ab.

(L) AUTOMOVILES

(39)—Venta

VENDO Ford del 27 en $100.00 por embarcar para España. Maloja 87 entre San Nicolás y Manrique. 18706 24 ab.

AUTOMOVILES

AUTOMOVIL PARTICULAR

Por embarcar la familia se vende Mármon cerrado, 7 pasajeros, perfecto estado, magneto Bosch; costó $5.500, se dá para vender pronto, en $750. Puede examinarse por expertos, de 8 a 3 en 17 número 505, Vedado. 18780 223 ab.

SE ALQUILAN los ventilados altos Escobar y Carmen. La llave e informes en la bodega. S-2990. 25 ab.

BUICK, 5 pasajeros absolutamente perfecto. Se vende a precio razonable, dándose facilidades de pago. Sr. Villanueva, A-2505 y U-2632. 18768 23 Ab.

OPORTUNIDAD

Véndese automóvil Whippet, tipo coupé, poco uso; precio ocasión. Véase 27 número 320, entre A y B. Vedado de 12 a 1 de la tarde. 18796 26 Ab.

SE VENDE Buick completamente nuevo, se da baratísimo. Puede verse a todas horas. Calle 21 No. 285 entre D y E. 18766 24 Ab.

EN BELASCOAIN 52, Tintorería se vende un camión en muy buenas condiciones y se necesita un práctico por embarcar su dueño. 18827 23 Ab.

VENDO UN AUTOMOVIL Hudson de 5 pasajeros del 26, muy buenas condiciones todo, con sus 4 gomas nuevas. Informan A esquina a 29, al lado de la fonda. U. H. 2974 22 ab.

(LL) DINERO E HIPOTECAS

(41)—Se ofrece

COMPRO, DOY DINERO Y GESTIONO

Pagarés vencidos, cuentas y créditos de todas clases, Créditos Hipotecarios, doy dinero sobre alquileres de casas, forma rápida reservada. También le corro o Administro sus casas, intereses en general o se las tomo en arrendamiento con garantía para Ud. sin tener que gastar nada, garantizándole todas las operaciones que se realicen. Oficina de López, Reina No. 39 de 12 a 2. 18754 30 Ab.

DINERO PARA HIPOTECA DESDE EL 3 1/4 POR 100

en adelante prontitud, y reserva. Habana y Repartos, véame en Habana 39 altos. Teléfono M-5824. Sr. Quintana. 18813 30 Ab.

(N) COMPRA-VENTA DE OBJETOS VARIOS

SE VENDEN

Dos mesas de billar "Bruswick" de carambolas; una cantina de vitrolite y mármol, dos ventiladores de techo de cuatro paletas, dos fogones de gas y un depósito de metal para leche fría, todo nuevo y barato, en Jesús del Monte número 547 antiguo cine Tosca. 18711 30 ab.

VENDO vidriera lunch, 3 ventiladores techo, mesa carambolas 4x8; una bañadera; todo poco uso; se dá casi regalada. Obrapía número 99. Tel. A-3279, Sr. Muñiz. S-2992 25 ab.

DISCOS "Cortinaphone". Deseo comprar. Precio módico. Informes: Tel. F-4146. Félix. 18709 23 ab.

FILATELICOS

Sellos de Cuba del año 1890 al 1897 desde un centavo dull blue, dos centavos rosa, cuarenta centavos orange brown y otros. Apartado 697, M. Martínez, Habana. U. H. S-2647 23 Abr.

RADIOLA Super Heterodyne con seis bombillos, bocina y teléfono. Costó $350.00 por tener que embarcarse su dueño la dá por menos de la mitad de su valor. Calle Baños entre 17 y 19. Edificio Menendez. Dptos. 204. Vedado S-2999 23 Ab

VENDO armatostes para todos los usos y mostradores, una vidriera de puerta, un toldo, una romana y molino. Industria 80 Carpintería. Informa Corzo. 18845 22 Ab.

(Ñ) ENSEÑANZAS

PROFESORA ALEX GONZALEZ

Piano, Mandolina, Taquigrafía, Mecanografía, Pintura, Labores. Galiano 70 altos. Esquina a San Miguel. Teléfono A-0855. Alumna matriculada en Música; tiene gratis Pintura o Labores. 18734 22 ab.

BECAS, Mecanografía, ortografía, taquigrafía, aritmética, y piano; todo por $5.00: mecanógrafos en un mes $5.00 Pagos adelantados. Clases diurnas y nocturnas. San Miguel número 75, entre Manrique y Campanario. S-2975 30 ab.

PROFESORA DE PIANO

Con medalla d eoro por oposiciones del Conservatorio de Música y Declamación de la Habana; se ofrece para dar clases: precios convencionales. Sol 68. S-2984 20 Mayo.

(O) HOSPEDAJES

(45)—Hoteles

HOTEL CAMPOAMOR

Obrapía número 99; una cuadra parque, lujosas habitaciones, vista calle, con muebles o sin ellos, baño caliente a todas horas: buen servicio, buena comida. Precios bajos. S-2991 5 my.

(46)—Casa de Huéspedes

BEERS BOLETIN

Carlos III, con mueb. $125. Vedado altos con mueb. $125. Calle 17 de esq. gran casa de lujo, $350. Cerca Lenz Ccurt, 2 pisos, con mueb, un año, $250. Miramar, casa nueva, 4 hab. gar., muy fresca $250. Calle Loma con mueb, $125. Cerca Hipódromo, 5 hab. 4 baños ganga $100. New York. Piso con mueb. Barrio aristocrático $2.00. Almacén y depósito con 500 metros. Havana, $200.

SE NECESITA

Casa con mueb. matrimonio m. por un año. Ved. o suburbios, $200, otra más chica, $50 o $60. Tengo comprador casa $12.000. Vedado suburbios $5.000., al contado. Almacén para depósito Petróleo. Calle tránsito.Automóviles ancha, para camiones, $200-$250.

SE VENDE

Miramar, 2 pisos, Nueva, $15.000, al contado solamente: Alm. 4 hab. 2 bños. $7.000, al contado solo; Loma Chaple, gran casa 42 pisos 4 hab. gar. solo con $10.000. Casa del campo, de lujo, $5.000 al contado. Vean nuestra Pizarra en la entrada, para maestros, gangas. Suba a número 9.

BEERS-HAVANA

Realtors. Suites 9-10. O'Reilly 9 1|2. Havana. E-888 22ab.

(Q) COMPRA Y VENTA DE INSTRUMENTOS DE MUSICA

NECESITO un mandolino usado y de buena voz, pago 15 pesos. Galiano 101 altos. Cogorno. 18769 22 Ab.

SE COMPRAN pianos de todas marcas. Teléfono A-3091. S-3001 27 Ab.

(R) MAQUINARIA

(49)—Venta

SE VENDE

Un Tungar de cargar acumuladores de dos secciones que puede cargar hasta veinte baterías a un tiempo. Monte 322 Ferretería "La Principal. 18735 28 ab.

SE VENDE un motor marino "Mianus", de 15 caballos, sin estrenar. De Bujía y Mehenbrek. Con Magneto Bosch de alta, accesorios completos, Eje, Hélice. Precio Económico. Luis Harty. Baratillo 3. 18700 30 ab.

(S) MUEBLES Y PRENDAS

(52)—Venta

POR QUEDAR VIUDO y embarcarse, vende sus muebles y utensilios de cocina muy baratos del día 26. Calle Santa Rosa número 14. Ciénaga. Manuel. 18707 23 ab.

SE VENDEN pianos de todas marcas. Monte 200. Teléfono A-3091. S-3002 27 Ab.

Suscríbase al DIARIO DE LA MARINA

CELEBRO AYER SU PRIMERA VELADA LA SOCIEDAD "UNION NACIONAL DE LOS EMPLEADOS DE TEJIDOS DE CUBA"

La presentación en escena de la bandera social con toda la junta directiva dió lugar a una estruendosa ovación.—Palabras elocuentes pronunciadas por el doctor Castellanos

Anoche, en su hogar social de Prado y Dragones, inició su vida fraternal de arte y de cultura celebrando una elegante velada, la Unión Nacional de Tejidos.

La presidió el Presidente señor Gregorio Alonso; rodeado del Vicepresidente Manuel Estremera; el Tesorero señor Fabio Rivas, señor Santiago de Díaz; el Secretario, señor Angel Blanco; el expresidente señor Eladio Ruiz Vega; el mantenedor de la fiesta, doctor Manuel Castellanos Mena; todos los señores de la Junta Directiva y con todos. Prestiguaban el bello acto con su gracia, elegancia y distinción muchas damas y muchas damitas; el hogar social de los de la Unión Nacional de Tejidos, ofrecía el aspecto de las grandes solemnidades; todo esplendor, todo distinción, todo aristocracia.

Después de una bella sinfonía ejecutada por la orquesta, se hizo la chistosa comedia en un acto, original de Pina Domínguez, titulada "Mi misma cara"; obraq ue acompañaron a maravilla la señora María Suedas, las señoritas Cuellar, Carmen Alvarez, Aurora López y Lolita Sinolas, y los señores Fabián Rodríguez, Tomás Cuervo y Manuel Tatos; que en el desempeño de sus papeles arrancaron aplausos a la distinguida concurrencia.

Poco más tarde, entre aplausos atronadores, apareció en el escenario, la bandera de esta Unión, portada por el Presidente, señor Gregorio Alonso, cobijando a toda la Directiva; de la cual hizo una vibrante presentación el señor Alonso, explicando su honorable simbolismo, diciendo:

—El rojo y amarillo representa la procedencia española de la sociedad; la estrella solitaria y el triángulo, a Cuba, la noble y hospitalaria tierra donde vivimos, y esta cadena, que le sirve de friso, representa en cada uno de sus eslabones, a cada uno de sus asociados que fraternizando, ha de honrarla y engrandecerla con el amor de todo su corazón.

Sigámosla ciegos, con la fe con que los soldados de la Patria marchan al combate; a triunfar con gloria o a caer con heroísmo. Ruidosa ovación. El señor Alonso es calurosamente felicitado.

Después, entre aplausos cariñosos, ocupa la tribuna el culto representante a la Cámara doctor Manutl Castellanos Mena, que mantuvo con su elocuencia la fiesta pronunciando un bellísimo discurso haciendo la apología de la sociedad, elogiando sus nobles fines, explicando los nobles fines culturales de la fiesta e invitando a sus asociados a seguir como lo había dicho el Presidente: con fe, con amor, con entusiasmo; con honor para todos. Gran ovación. Se repiten las felicitaciones calurosas al señor Castellanos.

Luego, canciones españolas por la señorita Lolita Sniobas, acompañada por el maestro Armayor; varias piezas, brillantemente ejecutadas por la Juventud Montañesa; una bella poesía, y el gracioso diálogo de los hermanos Quintero "El Flechazo", que muy graciosamente hicieron la señorita Snobas y el señor Fabián Rodríguez.

Una brillante fiesta.

Resultó una Hermosa Fiesta el Homenaje tributado a Lydia Rivera y a Ernesto Lecuona

Aunque improvisada, la fiesta celebrada en el hotel "Alamac" resultó un acto deslumbrante

NUEVA YORK, abril 20. (Zárraga, desde nuestra Redacción en el Hotel Alamac, Broadway and 71st Street). —Lydia Rivera, la encantadora y genial artista cubana, tan admirada en Europa, donde tiene su habitual residencia, llegó esta mañana a Nueva York, por la vía de Cayo Hueso, acompañada de su madre la señora Herminia Pérez Valdivia, siendo ambas recibidas en la estación de Penssylvania por su hermana, la señora Noemia Rivera viuda de Suárez, y un numeroso grupo de las amistades con que tan simpática familia cuenta en la metropoli del norte.

Desde la estación se dirigieron directamente al hotel Alamac donde esta tarde se celebró una interesante fiesta artística organizada por el caballeroso y popular gerente de aquel, señor Antonio Agüero, en doble homenaje a Lydia de Rivera y al brillante compositor, cubano también, Ernesto Lecuona, que esta misma noche saldrán en el "Majestic" para Cherbourg, desde donde han de trasladarse a París, para dar juntos una serie de tres conciertos, estando anunciado el primero para el día 22 del entrante mes de mayo.

La fiesta del Alamac, aunque casi improvisada, resultó deslumbrante. En su primera parte, Rafael Galindo el violinista mejicano, tocó un vals y una danza española de Falla. A continuación, Lydia de Rivera cantó la "Jota", de Falla, "Las locas por amor", de Turina, y la "Sevillana", de Longas.

Luego, ejecutó Lecuona al piano sus obras "Malagueña", "La Campaña", y "Lola está de fiesta", y por último Lydia cantó "No quiero acordarme", "Negrita" y "Canto Siboney", del propio Lecuona. El triunfo de la ideal canzonetista cubana fué rotundo e indescriptible, compartiendo las entusiastas aclamaciones con Ernesto Lecuona. La selectísima concurrencia que llenaba el Salón Japonés del Alamac, donde se celebró la fiesta, no se cansaba de aplaudir, desfilando todos, después, personalmente ante Lydia para felicitarla una vez más.

Entre los invitados figuraban las señoras de Lizarrague, Tornabell, Coronado, Agüero, Domínguez, Roque, Zúñiga, Nápoles, Martínez Hidalgo, Menéndez de García, Anita González, María Tubau, Pilar Laredo, Carmen Alonso, Helba Huara, los cónsules-generales de Cuba, España, Argentina, Urugüay, Portugal y Francia, el personal del consulado cubano en pleno, los señores Alfonso Gómez-Mena, Antonio Oscar Nápoles, Juan Tornabell, Manuel Alonso Suárez, Alberto Nuevo, Manuel Alsina, Guillermo Alberni, Eugenio Lizarrague, Antonio Bofill, Tomás Gato, Gustavo Carrasco, José Orbeta, Arnaldo Valdés, Francisco Gómez Hidalgo, Alejandro Calandin, Luis Valdés, Victor Barranco, José Bonilli, Julián Arroyo, Guillermo Carranza, Emilio del Boy, Francisco Guevara, Leoncio Serpa, Ramón Martel, Eugenio de Zárraga y otros muchos que harían la relación interminable.

Totodos fueron galantemente atendidos por los señores de Agüero, y la fiesta finalizó con un animadísimo baile, que se prolongó hasta bien entrada la noche, a los acordes de la excelente orquesta cubana de Nilo Menéndez. Ha sido pues, un gran día el de hoy para Lydia de Rivera y Ernesto Lecuona, que llevarán de aquí un recuerdo imborrable y el orgullo muy legítimo de haber contribuido con su arte conmoción cerebral, las que le pro- Cuba en Nueva York.

ECOS DE LA ROSALIA

Boda Elegante.—Una muy lucida boda tuvo efecto en la iglesia de Jesús del Monte, el sábado 14 del actual.

Pareja encantadora que vieron cristalizados sus dorados ensueños ante el altar, uniendo amorosamente sus destinos, cumpliendo y realizando su máxima aspiración...

A su paso majestuoso, unidos del brazo, retratado en sus semblantes la felicidad que experimentaban en aquellos solemnes instantes, se deshojaban las flores de las felicitaciones más fervientes, de los parabienes más afectuosos que en su loor y que por su eterna luna de miel, les ofrendaban tantas personas amigas que invadieron el templo en este inolvidable acto nupcial.

Ella, es la distinguida y bellísima señorita Josefina Guerra y Guerra; el afortunado galán es el correctísimo y simpático joven Miguel País y Gutiérrez.

Muy interesante lucía la novia, delicadamente ataviada, su albo traje hacía resaltar aún más su singular belleza, aprisionaba su diestra, primoroso ramo de fragantes flores, confeccionado por el renombrado Jardín Magriñat.

El interior del templo ofrecía brillantes aspecto, artísticamente iluminado y bellamente decorado por el mencionado Jardín Magriñat.

Bendijo ésta unión, el Rvdo. Padre Fernando Carro.

Actuaron de testigos por parte de la desposada los señores Amancio Lorenzo y José Caballí, y por el novio, los señores Tomás Valencia y Juan Noriega.

Los padrinos de los contrayentes fueron los amantísimos padres del novio, el distinguido matrimonio señor Constantino País y Gómez y su apreciable esposa la señora Soledad Gutiérrez de País.

En la elegante mansión de los padres de la novia, el apreciable matrimonio Sr. Marcelino Guerra y Domínguez y su esposa Rafaela Guerra de Guerra, se sirvió un exquisito "buffet", en honor de las innumerables y distinguidas amistades que concurrieron a esta lucida boda, en cuya animada reunión se brindó efusivamente por la felicidad de los contrayentes.

Muchos y valiosos regalos recibieron los novios de sus amistades.

El Hotel Manhattan, fué el punto favorito y a donde partierón los novios terminada la ceremonia, a pasar los primeros albores de su luna de miel, que el que suscribe se la desea interminable y une su voto a los muchos a éllos ofrendados por su inacabable dicha.

Baile inaugural del Deportivo Luyanó.—Para el próximo sábado 21 del actual, tiene anunciado su gran baile esta Sociedad, el cual será amenizado por el excelente Jazz-Band Chicago y un magnífico Sexteto. Sugestivos estarán sus salones y bellamente decorados por el gran Jardín La Estrella.

El entusiasmo por asistir a esta hechicera fiesta bailable, es enorme.

Pedro Muñiz Cabrera.

MUEBLES Y PRENDAS

COMPRE SUS MUEBLES A PLAZOS

Precioso juego de cuarto por 10 pesos al mes; uno de sala 8 pesos; uno de recibidor, 5 pesos; una cama de hierro 3 pesos; un escaparate con lunas biseladas 4 pesos; una lámpara de sala, cuarto o comedor, 3 pesos; muebles de oficina y todo lo que abarca el giro, con grandes facilidades de pago. "La Casa López", Padre Varela número 76-D, (Belascoaín) cerca Carlos III. Teléfono U-4541. Alquilamos mueblees de todas clases. Hacemos cambios de muebles y los recibimos en fondo. No deje de visitar nuestra exposición. Ahorrará dinero y tiempo. U HS-2441 30 abril

MISCELANEA

SOCIEDAD EXPORTIVA CUBANA "PANANINFO DE LA HABANA"

En cumplimiento a Junta General celebrada y de orden del señor Presidente, se hace saber a los señores que suscribieron Bonos para la compra de los terrenos en Luyanó, que dichos Bonos se recogerán y harán efectivos por su valor nominal por espacio de un año a contar desde esta fecha, los días hábiles de 3 a 5 p. m. en el domicilio del señor Tesorero de esta Sociedad, sito en Zenea 51 (antes Neptuno. Habana.

Habana, 19 de abril de 1928.

Manuel Morejón. Secretario E-887 23 ab.

AVISO

Que el Sr. Gerardo Mendez ha dejado de trabajar en mi casa con fecha 30 de Marzo de 1928, lo que hago público para general conocimiento. Habana 20 de abril de 1928. Andrés García Barreiro. 18820 24 Ab.

Radio y Electricidad

A cargo de ALBERTO GIRO

NOTICIAS

La PCJJ, estación de Eindhoven, Holanda, trásmitió ayer, de 7 a 8, hora de la Habana, un concierto dedicado a la Argentina.

Los aficionados cubanos, que sabían de esta trasmisión, tuvieron oportunidad de oir claramente dicho concierto, usando sus Aparatos de Onda corta.

Según nos participa el M. D. Knegt representante de la N. V. Philips Radio, propietaria de la PCJJ, se propone dicha Compañía trasmitir sucesivamente Conciertos dedicados a las Antillas.

Mañana publicaremos un artículo original de Mr. Knegt.

Hoy, de 5 y media a 7, trasmitirá selecciones musicales, la estación 2-m-G.

También de 6 a 7, ofrece noticias de Sports, la estación 2 W X, de la Columbus.

El Concierto ofrecido anoche por la Estación 2 M A, de Modesto Alvarez, gustó mucho a los oyentes.

Recomendamos a los radiofonos lean la plana de Radio y Electricidad que publicaremos mañana, pues en ella publicaremos muchas y muy interesantes noticias.

He aquí el programa de la Estación WOC, de Davenports, Yowas, U. S. Q. correspondiente a mañana, domingo:

Central Standard Time.

374.8 Meters, 800 Kilocycles, 5000 Watts.

10:45 to Noon—Church Services broadcast direct from Edwards Congregational Churd, Davenport, Iowa. Rev. Benj. F. Martin, D.D. Subject: "Religion in God's Out-doors".

Noon to 1:00—"The Gold Strand Group".

1:00 to 2:00—Roxy's Sunday Stroll from the Roxy Theatre, New York City.

2:00 to 3:00—Young, Peopl's Conference broadcast direct from the Waldorf Astoria Hotel, New York City. Dr. Dan'l. Polling, leader.

4:30 to 5:30—Acousticon Hour.

6:00 to 7:00—Old Folks' Musical Program by The WOC String Quintette. Vocal numbers by Russell Edwards Congregational Church, Davenport, Oowa. Address by Commissioner John McMillin of the Salvation Army. Musc by Salvation Army Band.

8:00 to 8:15—Talk: "Our Government,' by David Lawrence.

8:15—Correct Time Announcemnt.

8:15 to 9:15—"Atwater Kent Radio Artists'.

9:15 to 9:45—Bilblical Drama. Saul of Tarsus.

POR LOS JUZGADOS CORRECCIONALES

Primera sección

CONDENADOS: José Ferreiro, por daño: $5; Abelardo Cobo, por daño: $5; Manuel García, por daño: $5; José Alvarez, por maltrato de obras y de palabras: $2; Juan G. Ramos, por maltrato de obras y de palabras: $5; Eugenia Cruz, por escándalo: 5 días; Higinio Viñuelas, por faltas a la Policía: $5; Abraham Santorian, por portación de armas prohibidas y faltas a la Policía: $5; María Fernández, por faltas y desobediencia: $3; José M .Iglesias, por daño: $5; Carlos Gener, por daño: $10; Jerónimo Rodríguez, por vejación: $5; Nastan Nastamian, por lesiones: $3; María Soto, por lesiones: $2; Agapito Barrio, por lesiones: $10; Manuel Arias, por lesiones: $10.

ABSUELTOS: José Piñón, por coacción; Custodio Barreto, de lesiones; Brígido J. Martínez, de lesiones; Salim M. Mar, de estafa; El Ahgop, de tentativa de estafa; Ohanes Aprahman, de tentativa de estafa; Manuel Rodríguez, de hurto.

Segunda sección

CONDENADOS: Isidoro Zaldívar, desobediencia, fianza; Hilda Somple, ofensas a la moral, fianza; Manuel Morales, daño, fianza; Eduardo Miret, desobediencia, fianza; Manuel Rambla, infracción del artículo 607, C. P., fianza; Ramón Selva, daño, $3; Amalia Peña, infracción del artículo 607, C. P., $1; Angela Cortada, maltrato de palabras, $2; Fernando Gelí, desobediencia, $3; Narciso Arrieta, maltrato de palabras, $3; Manuel Vergara, coacción, $3; Rafael Ravelo, daño, $5; Angel Ortega, ofensas a la moral, fianza; Mercedes Ramírez, idem, fianza; Carlos Fernández, escándalo por embriaguez, $5; Carmelina González, ofensas a la moral, fianza; Julio Roselló, vejación, fianza; Emilio Sardiñas, lesiones en riña, $3; Juan Soria, idem, $3.

ABSUELTOS: Elvira Martínez, ofensas a la moral; Juan Díaz González, desobediencia; Saturnino García, faltas a la policía; Francisco Muiñoz, desobediencia; Pedro Hernández, ofensas a la moral; Enrique González, idem; Julián Bolado ,desobediencia; Félix Estal Mejías, desorden público; Pablo Socarrás, idem; Esteban Cedeño, idem; Jesús Casas, infracción de la ordenanza 217 de 1900; Juan Federico Miere, daño; Constantino Martínez, idem; Vicaria López, maltrato de palabras y desorden público, idem; Luisa Duany, idem; Manuel Peña, idem; Jesús Espinosa, coacción; Virgilio Terry, desorden público y faltas a la policía; Manuel Hospito, infracción artículo 32, ordenanzas sanitarias; Alberto Valdés, hurto; José Corredor, daño; Orlando Gotardi, maltrato de palabras; Alfredo Rivas, faltas a la policía; Manuel Fernández, infracción del artículo 607, C. P.; Caridad Ferrer, maltrato de palabras y desorden público; José Fernández, idem; Enrique Pérez, idem; José Fernández, idem; Soledad Torres Suárez, idem; Castor Rodríguez, desobediencia; Juan Ibáñez, idem; Diolanda García, ofensas a la moral: Oscar Armona, desobediencia; Angela Martínez, idem; Daniel Morgado, idem; José A. Acosta, lesiones por imprudencia.

Tercera sección

Juez, Doctor Antonio Carrillo.

Multas y arrestos impuestos en los juicios celebrados el día de ayer.

Manuel Martínez, 30 días de arresto, por riña lesiones y amenazas, María A. Valdés Forest, $3; de multa por escándalo y $3 por lesiones; Nicolás Fernández Delgado, Manuel Valdés Martínez y Antonio Valdés Sants, $2; a cada uno por escándalos; Aurelio Corominas Arnao $5; por riña y lesiones; Emilio Mederos Mederos $2; por desobediencia; Floriberto Ortiz Blandino $5 por escándalo; Serafín Suárez Sánchez, $3; por vejación y amenazas; por escándalo: $3 a María Fernández, Hortesia Casanovas y María García $5; a Delia Reyes, por daño y maltrato de palabras $2; a Pedro Díaz Solís.

Fueron absueltas 54 personas.

Cuarta sección

Juez Licenciado Pablo Gómez de la Maza, Secretario Dr. Mario de la Torre.

161 juicios por faltas y 20 por delitos, estaban selañalos para ayer.

De ellos fueron suspendidos 83, y se dictó orden de arresto contra 49 individuos.

Por infracción Sanitaria resultaron condenados Manuel Dorta; Raul Colón, Carmen Rodriguez, Juan Pita, con $10; cada uno de ellos; En delitos, fueron condenados por infracción Sanitaria $31, José López; Manuel F. Ríos y Antonio García, $31, cada uno.

Infracción Municipal; Antonio Velaciano; Esteban Marquez; Ventura E. Alonso, multado con $10; Enrique Arias Ricardo Ortiz, $2; Francisco Armenteros; Francisco Pérez; Ramón González; Ventura E. Alonso; Manuel Rodriguez; Jaime Gapin y Roberto Cruz, multada con $1.

Excesos de velocidad: Miguel Callón; $20; Tomás Pineda $20; Emilio Izquierdo $20; Francisco Franco, $4; Martin Leunda; Dámaso Mareo, (dos veces); José R. Vazquez, Rodolfo Martínez, Nicolás González multados con $2; Guillermo Hoyos, Santiago Hoyos, $1.

Faltas a la Policía; Sara Martínez, $5.

Amenazas: Mario García, $2; Manuel Méndez, $4; Leopoldo Medina; Mario Hernández; Porfirio Hernández, $2.

Maltrato de Obra: Vicente Fernández, $2; Abelardo Espinosa, $1; Antonio Rodríguez $1.

Daño: Anacleto Cabrera, $2; indemnizar, $5; Manuel Carobo, $1; Daño al Estado: Joaquín Pedroso; $1 José Martínez, $1; José Pérez $2; Carlos Lazcano $2.

Lesiones: José Losada, $2; Escándalo: Miguel Alvarez $5; Luis González, $5; Riña y lesiones. José Conaglio y Ponciano Corral, $2; Riña y escándalo; Julio Padilla $2; Francisco Pérez, $2; Vejación: Abelardo Herrera, $2; Desobediencia: Primitivo Sosa, $2; Desobediencia y Vejación, Francisco Vigo, $2; José Aguado, $1.

Delitos: Tentativa de hurto: Enrique Medra, 31 días; José María García, 31 días; Hurto: Antonio González, 40 días de arresto; Rifa: Eulalio Rivero, remitido a Guanajay, al Correccional; Bienvenido Torres 31 pesos.

Juzgado de Primera Instancia

Obtienen nueva sentencia los dependientes del café El Central.—En el día de ayer por el Juzgado de Primera Instancia de Almendares, se dictó sentencia en el juicio de mayor cuantía sobre tercería de mejor derecho establecida por Manuel Fernández Rubio y otros contra la sociedad Alvarez y Noval y el Banco del comercio en cobro de la suma de 1.957.00 pesos.

Los reclamantes fueron representados por el Procurador Benito F. Alonso, bajo la dirección del doctor Manuel Castellanos Mena, los cuales obtuvieron el fallo favorable a sus patrocinados por cuanto el Juzgado condena a los demandados al pago de esa suma con las costas a cargo del Banco demandado. Esta es una nueva sentencia que obtienen los reclamantes, pues ya en otro procedimiento de igual naturaleza seguido en el Juzgado de Primera Instancia del Sur se había dictado sentencia análoga.

VAPORES DE TRAVESIA

"COMPAÑIA DEL PACIFICO"

MALA REAL INGLESA

El lujoso trasatlántico de 23.500 toneladas de desplazamiento.

ORCOMA

Espléndidos camarotes en primera clase. Excelente cámara de segunda clase y comodidades modernas en cámara de tercera clase.

SALDRA FIJAMENTE el día 29 de abril.

VIGO, LA CORUÑA, SANTANDER, LA PALLICE, LA ROCHELLE y LIVERPOOL

GRAN ESTABILIDAD, COMODIDAD, CONFORT, RAPIDEZ, SEGURIDAD

PROXIMAS SALIDAS para ESPAÑA, FRANCIA e INGLATERRA

Vapor ORCOMA, el 29 de Abril.
Vapor ORDUÑA, el 3 de Junio.
Vapor OROPESA, el 20 de Junio.
Vapor ORBITA, el 1 de Julio.
Vapor OROYA, el 18 de Julio.
Vapor ORCOMA, el 29 de Julio.

Para Colón, puertos de PERU y de CHILE y por el ferrocarril Trasandino a Buenos Aires.

Vapor ORDUÑA, el 22 de Abril.
Vapor EBRO, el 23 de Abril.
Vapor OROPESA, el 6 de Mayo.

Para NEW YORK.

Vapor EBRO, el 6 de Abril.
Vapor ESSEQUIBO, el 14 de Mayo.
Vapor EBRO, el 1o. de Junio.

Servicio regular para carga y pasaje, con trasbordo en Colón a puertos de Colombia, Ecuador, Costa Rica y Nicaragua, Honduras, Salvador y Guatemala.

DUSSAQ Co. Lt.
Oficios 30, Teléfono A-6540. A-7218.

HAMBURG AMERIKA LINIE

(Hamburguesa-Americana)

NORTE-ESPAÑA, PLYMOUTH Y HAMBURGO

El espléndido vapor correo alemán

"RUGIA"

saldrá de la Habana el

30 de MAYO

llevando pasajeros de Cámara de todas las categorías. Magníficos salones, camarotes muy espaciosos, dos cubiertas de recreo.

PRECIOS ECONOMICOS

Para más informes, dirigirse a
LUIS CLASING
Sucesor de Heilbut & Clasing
OBRAPIA 24
Apartado 729 Teléfono A-4878

EL CONCEJAL SEÑOR ZORRILLA REPRESENTARA OFICIALMENTE AL MUNICIPIO EN VARIAS CAPITALES

El aludido concejal habanero tiene el proyecto de salir a mediados del mes próximo para las principales capitales de Europa. La cuestión de los sueldos al cabildo

Sesión ordinaria verificó ayer por la tarde el Cabildo Municipal habanero, tratándose diversas cuestiones, pero de modo muy especial dos asuntos de verdadero interés: la necesida de demoler casas ruinosas en nuestras avenidas más importantes, y la unanimidad del Consistorio en conceder comisión al lider Sr. Emeterio Zorrilla, para que ostente la honrosa representación de nuestro Ayuntamiento ante los gobiernos municipales de las principales ciudades del continente europeo, que visitará en los meses próximos, pues tiene proyectado abandonar la Habana hacia mediados del entrante mes de mayo.

Presidió el señor José Izquierdo, actuando en la Secretaría el señor José Castillo. A la lista de asistencia respondieron 18 señores ediles.

Cuando se terminó la lectura del acta de la última reunión de la Cámara abandonó la Presidencia el señor Izquierdo para, desde un escaño, pedir a sus compañeros que se dejarán sin efecto el nombramiento hecho en el anterior cabildo a favor del señor Alfonso Iglesias Verdecía, para el cargo de Jefe de Negociado en la Presidencia del Ayuntamiento, pues en realidad no estaba vacante la plaza que ocupa el señor Julio Balleste. De conformidad con esta indicación se acordó, a propuesta del señor Emeterio Zorrilla, anular la designación referida.

Se aprobó entonces el acta leida y se acordó también la propuesta del señor Vistuer, de que se declarara cesante al señor Julio Ballester, por renuncia tácita, ya que no concurre al desempeño de sus obligaciones en la oficina.

Sesión Secreta.— Seguidamente propuso el doctor René Acevedo, que estaba en la Presidencia en sustitución del señor Izquierdo, declarar el Ayuntamiento en sesión secreta, acordándose de conformidad.

Como media hora duró este cambio de impresiones, en que los ediles trataron de la mejor manera de expresar públicamente su agradecimiento por el acuerdo del Congreso que les fija sueldo, y de otros asuntos relacionados con el personal oficinesco de la Presidencia y Secretaría de la Cámara Municipal, que están muy intimamente relacionados con la obtención de sueldos por los édiles.

Honrosa Comisión al Sr. Zorrilla. —Se abre nuevamente la sesión pública, y como primer asunto se da lectura a una moción que autorizan con su firma varios édiles, y por la cual se concede la representación oficial del Ayuntamiento al conocido industrial y popular munícipe señor Emeterio Zorrilla, para ante los gobiernos municipales de las capitales europeas que visitará en breve, en viaje de placer.

Usó de la palabra el señor Ruy de Lugo Viña, para rogar a sus compañeros aprobaran por unanimidad la proposición leída, ya que el señor Zorrilla era digno de ostentar la representación del Ayuntamiento de la Habana, como lo había demostrado plenamente, con capacidad e insuperable discreción, al llevar igual encomienda en el año anterior, ante tres naciones americanas.

Y se acordó.

El señor Zorrilla agradeció el nombramiento.

El Ornato de la Ciudad.— Se leyó una extensa moción hablando de la conveniencia de propender al mejoramiento urbano de nuestra ciudad, e indicando que era necesario para tan excelente finalidad, autorizar al Alcalde Municipal para que proceda a conceder un plazo a los dueños de casas ruinosas en las grandes avenidas, tales como calle Calzada, 23, Marina, Paseo de Martí y Malecón, para que sus propietarios la fabriquen de nuevo, y en caso contrario, sacarlas a remate público, con la obligación para el adquirente, de edificar dentro de un término no mayor de tres meses.

Se acordó de conformidad, haciéndose constar que la moción está inspirada en lo que dispone el artículo 158 de las Ordenanzas de Construcción vigente.

La vivienda barata.— Fué aceptada la proposición interesando del Congreso de la República acuerde conceder exención de licencia para fabricar y pago de contribución por finca urbana, por cinco años, a todo propietario que construya casas cuyo valor no exceda de cinco mil pesos sin que las mismas puedan dedicarse al ejercicio de ninguna industria o al inquilinato de habitaciones.

Adjuntos.— Fué nombrado adjunto de la Comisión de Hacienda y Presupuestos el señor Hilario, García, en sustitución del señor Francisco Rey, cuya designación vetó el Alcalde. Para adjunto de la Comisión de Impuesto Territorial se nombró al señor Luis Pérez y Trujillo, en vacante por defunción del señor Restituto Alvarez.

Album poético y fotográfico.— Acordó el Ayuntamiento adquirir cien ejemplares, a cinco pesos cada uno del Album Poético y Fotográfico de las poetisas cubanas en el siglo 18, libro escrito por la señora Domitila García de Coronado.

Farolas Ornamentales.— Finalmente se acordó rogar a la Comisión de Hacienda y Presupuestos, respete el crédito de setenta mil pesos consignado para farolas ornamentales en el Paseo de Martí, al efectuarse la nivelación del próximo presupuesto ordinario.

La sesión, que había comenzado a las cuatro y media de la tarde, terminó hora y media después.

Agradecimiento.— Propuso el señor Lugo Viña, acordándose, felicitar al Congreso, por medio de los presidentes del Senado y de la Cámara de Representantes, y especialmente el doctor Santiago Claret, por la votación de la Ley de este último sobre el sueldo a los concejales, y visitar al Jefe del Estado para conseguir le imparta su aprobación.

CONFERENCIA DE CASARES GIL EN LA A. DE CIENCIAS

El doctor Torralbas habló en nombre de la Academia para agradecer el aporte científico

Anoche, en el salón de sesiones de la Academia de Ciencias, pronunció el doctor José Casares Gil una conferencia puramente científica. Versó sobre la determinación del Ph. Médicos, ingenieros, químicos, profesores y estudiantes—en crecido número—asistieron a escuchar la palabra docta del conocido químico analítico.

El doctor Casares il, ante un encerado, se abstrajo en su ciencia y explicó con claridad asombrosa la serie de procesos que dieron lugar a la determinación del Ph, cuya fórmula—dijo—es igual al logaritmo negativo de la concentración de los iones de hidrógeno.

El doctor Torralbas habló en nombre de la Academia para agradecer la brillante exposición, la claridad del concepto y el aporte de datos que diafanizan el método utilísimo por el cual el mismo doctor Solano Ramos. Decano de la Facultad de Medicina ha podido llegar a interpretar uno de los fenómenos más importantes de la medicina, la acidosis.

Tanto el doctor Casares Gil como el doctor Torralbas fueron muy aplaudidos.

SUCESOS

Lesiones casuales.—En el centro de socorros fué asistida de lesiones leves Coralia Corbo Núñez, vecina de Emna 80, la que se produjo casualmente en el patio de su domicilio al clavarse una astilla.

Un choque.—En 10 de Octubre, grente al garage "Cuba", chocó el auto 42098 que conducía Leonardo Almansa Hernández, vecino de Pinar del Río y Porvenir, con el auto 18245 que manejaba Roberto Méndez Hernández, vecino de Delicias 58, sufriendo averías este último vehículo.

VAPORES DE TRAVESIA

COMPAGNIE GENERALE TRASATLANTIQUE

VAPORES CORREOS FRANCESES

Bajo contrato postal con el Gobierno Francés

TODOS LOS VAPORES DE ESTA COMPAÑIA ATRACAN A LOS MUELLES DE SAN FRANCISCO O MACHINA, PARA EFECTUAR EL EMBARQUE Y DESEMBARQUE DE PASAJEROS, EQUIPAJES Y MERCANCIAS

PROXIMAS SALIDAS

PARA VERACRUZ

Vapor correo francés "LAFAYETTE", saldrá el 3 de Mayo.
" " " "ESPAGNE", saldrá el 3 de Junio.
" " " "CUBA", saldrá el 3 de Julio.
" " " "LAFAYETTE", el 3 de Agosto.
" " " "CUBA", saldrá el 3 de Septiembre.

PARA CORUÑA, GIJON, SANTANDER Y EL HAVRE

Vapor correo francés "LAFAYETTE" saldrá el 15 de Mayo a las 12 del día.

NOTA.—El equipaje de bodega y camarotes se recibirá en el muelle de San Francisco o Machina (en donde estará atracado el vapor) solamente el día 14 de mayo de 8 a 10 de la mañana y de 1 a 4 de la tarde. El equipaje de mano y bultos pequeños los podrán llevar los Sres. Pasajeros al momento del embarque el día 15 de Mayo de 8 a 10 de la mañana.

Vapor correo francés "ESPAGNE", saldrá el 15 de Junio.
" " " "CUBA" saldrá el 15 de julio.

VIAJE EXTRAORDINARIO

del vapor correo francés "LAFAYETTE" que vendrá únicamente a la Habana, para salir directamente de este puerto para:

VIGO, CORUÑA, SANTANDER y SAINT NAZAIRE

el día 30 de Junio a las 12 del día.

LINEA DE CANARIAS

Para Santa Cruz de la Palma, Santa Cruz de Tenerife, Las Palmas de Gran Canaria y el Havre.

Vapor correo francés "DE LA SALLE" saldrá el 17 de Mayo.
Vapor correo francés "NIAGARA", saldrá el 7 de Julio.

Para CORUÑA, SANTANDER Y SAINT NAZAIRE

Vapor correo francés "LAFAYETTE" saldrá el 15 de agosto.
Vapor correo francés "CUBA" saldrá el 15 de septiembre.

SESIONES DE CINEMATOGRAFO DIARIAS EN LOS VAPORES DE ESTA COMPAÑIA SEGUN CONTRATO CON LA CASA PATHE

IMPORTANTE

Buena comida a la española. Camareros y cocineros españoles.

LINEA DE NEW YORK AL HAVRE, PLYMOUTH Y BURDEOS

En esta oficina se expiden pasajes por esta línea, por los lujosos y rápidos trasatlánticos franceses "ILE DE FRANCE", "PARIS", "FRANCE", "SUFFREN", "ROCHAMBEAU", etc. etc.

Para más informes dirigirse a:

ERNEST GAYE

O'Reilly No. 9. Apartado 1090. Teléfono A-1476

HABANA

M.E.C.D. 2016

VAPORES CORREOS

DE LA

Compañía Trasátlantica

SERVICIOS REGULARES CADA 22 DIAS
PASAJE, CARGA Y CORRESPONDENCIA
LINEA RAPIDA PARA NEW YORK Y NORTE DE ESPAÑA Y MEXICO

El vapor "ALFONSO XIII", saldrá para NEW YORK, CORUÑA, GIJON, SANTANDER y BILBAO, el día 5 de Mayo de 1928.

Próximas salidas:

PARA VERACRUZ:
48 horas de viaje.
Cristóbal Colón el 19 de Mayo.
Alfonso XIII el 11 de junio.
Cristóbal Colón, el 23 de julio.

PARA NUEVA YORK, CORUÑA, GIJON, SANTANDER Y BILBAO:
Alfonso XIII, el 5 de Mayo.
Cristóbal Colón, el 27 de Mayo.
Alfonso XIII, el 18 de junio.
Cristóbal Colón, el 10 de Julio.

Los pasajeros de tercera ordinaria son servidos en amplio comedor provisto de sillas giratorias y ventiladores, por camareros. Excelentes menús con vinos españoles.

LINEA A NEW YORK, CADIZ Y BARCELONA

Antonio López, sobre el 19 de Mayo.
Montevideo, el 11 de Junio.
Manuel Calvo, el 3 de Julio.

Todos estos vapoes atracan a los Muelles de la Port Havana Dock Co. Para más informes dirigirse a:

MANUEL OTADUY

Agente General. Bajos de la Lonja

Telfs.: A-6588 y A-7900 **Apartado núm. 707**

HABANA

"EMPRESA NAVIERA DE CUBA, S. A."

SAN PEDRO NUM. 6. — HABANA

APARTADO NUMERO 1641

Dirección Telegráfica:

"Emprenave"

CLAVES EN USO

A. B. C. 4a. y 5a. Edición

Western Union.

Watkins and Apendix.

TELEFONOS:
A-5315 Información General.
A-4730 Depto. de Tráfico.
A-6236 Pasajes y Fletes.
A-3966 Almacén.
M-5293 1er. Espigón de Paula.
A-5634 2do. Espigón de Paula.

VAPORES EN SERVICIO

Santiago de Cuba, Gibara, Habana, Baracoa, Las Villas, Guantánamo, Julián Alonso, Antolín del Collado, La Fe, Caibarién, Rápido, Cienfuegos, Manzanillo, Joaquín Godoy, Eusebio Coterillo, Jamaica, Cayo Cristo y Cayo Mambí.

PUERTOS DE ESCALA
COSTA NORTE

Caibarién, Nuevitas, Puerto Tarafa, Manatí, (Victoria de las Tunas), Puerto Padre, Chaparra, Gibara, (Holguín, Velasco y Bocas); Vita, Banes, Mayarí, Antilla, preston, Sagua de Tánamo, Baracoa, Guantánamo y Santiago de Cuba.

COSTA SUR

Cienfuegos, Casilda, Tunas de Zaza, Santa Cruz del Sur, Manopla, Guayabal, Manzanillo, Campechuela, Media Luna, Niquero, Ensenada de Mora y Santiago de Cuba.

COSTA NORTE DE VUELTA ABAJO

Bahía Honda, Río Blanco, Berracos, Puerto Esperanza, Malas Aguas, Santa Lucía, Río del Medio, Dimas, Arroyos de Mantua y La Fe.

PUERTO RICO

San Juan, Ponce, Mayagüez y Aguadilla.

REPUBLICA DOMINICANA

Santo Domingo, San Pedro de Macorís y Puerto Rico

HAITI

Haiti. Aux-Cayes y Port Au Prince.

JAMAICA

Kington.

MISCELANEA

MATA MOSQUITOS

Para dormir tranquilo y evitar enfermedades contagiosas use este incienso

30 y 50 cts. la caja — **La Flor de Tokio** — **O'Reilly 102**

E 830 alt. 11 ab.

MURALLA 10

Próxima a desocuparse la gran casa de dos pisos y planta baja situada en Muralla número 10, entre San Ignacio y Cuba, se cede en módico arrendamiento. Informan en Tejadillo 36. Teléfono A-6754.

E-847 20 Abr.

INGLES EN POCAS SEMANAS

NECESITA SOLAMENTE 15 MINUTOS DIARIOS

Mándenos su nombre y dirección para enviarle información interesante. THE UNIVERSAL INSTITUTE.—128 E. 86th St.—Dept. 56. New York, N. Y.

SANATORIO "DR. PEREZ-VENTO"

Enfermedades nerviosas y mentales. **Para Señoras, exclusivamente.**
Calle Barreto número 62. Guanabacoa.

E 1776 Ind. 1 ag

CARTUCHOS PARA HELADOS

Barquillos Barcos, Cucharitas, Paletas, Heladoras y Otros Artículos para Helados y Refrescos.
Servilletas, Manteles de Papel, Platos de Cartón y Vasos de Papel.
Tnemos Carros y Máquinas usadas para helados.
Precios baratísimos. Servicio rápido en el día.

CASA CESAREO GONZALEZ

De José Fernández y Co. Amistad 140. Teléfono A-7982. Habana
E 860 alt d-15

MISCELANEA

ANILLOS MODERNOS DE COMPROMISO

ULTIMA NOVEDAD

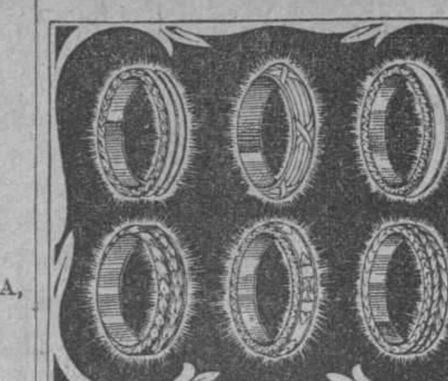

Una demostración de gusto refinado se ve en toda persona que al jurar su compromiso amoroso, lo sella con nuestros elegantes anillos. De venta exclusivamente en las siguientes Joyerías:

LA CASA ESQUERRE, Obispo 104-106. Telf. A-7583.
M. ROUCO, Animas 45. Telf. A-3639.
LA AMATISTA, Av. Bélgica 53. Telf. A-7983.
ARMANDO POSE, S. Miguel 40-42. Teléfono M-3972.
JOYERIA "EL SOL", P. Zayas 53. Teléfono A-8080.
LA CASA AMIGO, Gorgas 44. Telef. M-3796.
J. ARANGUREN, Av. de Italia 88. Teléfono A-7640.
LA NOYA DEL PRADO, Prado 119. Teléfono A-9497.

En todas estas joyerías encontrará usted los más artísticos objetos propios para regalos. Se envían a todas partes.

E 842 alt. 13 ab.

DINERO

lo damos sobre joyas y objetos de valor. La casa que menos interés cobra.

MUEBLES

Tenemos variado surtido. No compre sin ver esta casa. El precio lo pone el cliente.

JOYAS

De ocasión, variado surtido.

"LA PERLA"

Animas 84, casi esquina a Galiano.
17520 15 Mayo.

DEPARTAMENTO DE COLCHONETAS, COLCHONES, COJINES, ETC.

Nuestro Departamento de colchones, colchonetas, alfombras, mosquiteros, cojines, etc., etc., presenta el surtido más completo de estos artículos.

Colchones y colchonetas en todos los tamaños y calidades desde $1.80, cojines de seda desde $4.00, cestos de mimbre desde $4.00.

Mosquiteros para cama de una persona desde $2.00.

Mosquiteros con su aparato, a $6.50.

Colchones y colchonetas para niños en todas las calidades y precios.

Mosquiteros desde $1.50.

También hemos recibido cojines de piel, en formas y colores variados, muy de moda para adorno y para automóvil, gabinetes y oficinas.

Edredones de seda en colores enteros y floreados.

Todos estos artículos pueden verse en el mismo departamento de colchones, colchonetas, etc.

EL ENCANTO

Surtido completo de los afamados BILLARES marca "BRUNSWICK".
Hacemos ventas a plazos.
Toda clase de accesorios para billar. Reparaciones. Pida catálogos y precios.
Julio de Cárdenas (Progreso) números 15 y 17. Habana. Teléfono A-6973.
Hartmann Baja 2. Santiago de Cuba.

E 1863 Ind 1 ag.

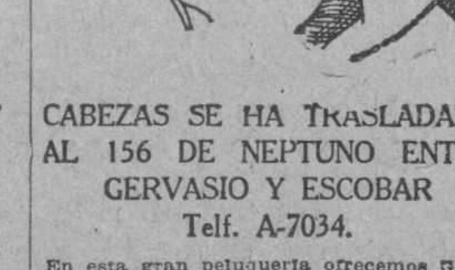

CABEZAS SE HA TRASLADADO AL 156 DE NEPTUNO ENTRE GERVASIO Y ESCOBAR
Telf. A-7034.

En esta gran peluquería ofrecemos GRATIS durante cuatro meses la aplicación de los muy renombrados productos de belleza GADION como ser el eficaz astrigente para el cierre de los poros Crema espumilla para aterciopelar el cutis Polvos Rachel extra, Carmines y Brillos para las uñas insuperable. Tinturas para el cabello del negro al más rubio. Gratis aplicación. Rizo permanente $10.00. Corte de melena 50 centavos. Ondulación Marcel 50 centavos. Servicio a domicilio $1.00. Siempre la mas grande peluquería de la

CABEZAS

Neptuno núm. 156. Teléfono A 7034. Habana.

E-782 Ind. 1 Ab.

MISCELANEA

PARA SU PERRO NECESITA

un collar o arnés; una cadena o correa; un bozal; un cepillo o peine y principalmente, para bañarlo, el jabón Monono, que es el único contra la sarna, pulgas y garrapatas.

"EL PENSAMIENTO"

Prado y Monte
16953 10 Mayo.

DIRECTORIO PROFESIONAL ABOGADOS Y NOTARIOS

FELIPE RIVERO Y ALONSO

Abogado y Notario
Chacón, 25
Telf. A-8142. Tel. M-1472

E 1776 Ind. 1 Ag.

Dr. Elio Roselló y Montaño

ABOGADO Y NOTARIO

Herencias, Divorcios, Asuntos hipotecarios, rapidez en el despacho de las escrituras con su legalización. Oficinas, Empedrado 33. A-8502. E 1791 Ind. 1 ag.

Dr. MANUEL ARANDA MUÑOZ
ABOGADO

Asuntos hipotecarios, herencias, toda clase de asuntos civiles. Mercaderes 9. Departamento A. Teléfono M-6173.

E 1779 Ind. 1 Ag.

Dr. LEONCIO G. ESPINOSA PEREZ
ABOGADO

Administraciones de bienes, pensiones y jubilaciones, Marcas y Patentes, Accidentes de Trabajo, Asuntos Civiles, Mercantiles, Criminales. San Ignacio número 50. Teléfono A-8130. E 603 ind 12 mzo

BUFETE DE FERNANDEZ LLANO

NOTARIA PUBLICA
Habana 53. Tel. A-8316

ATAULFO FERNANDEZ LLANO
ABOGADO Y NOTARIO

FRANCISCO TRELLES-GUILLERMO LANCIS
ABOGADOS

PROTOCOLO DEL LCDO. RAMON FERNANDEZ Y DEL LLANO

E-862 Ind 17 Ab.

SAUL SAENZ DE CALAHORRA
ABOGADO

ANTONIO FERNANDEZ TOSCANO
PROCURADOR

Se hace cargo de toda clase de asuntos judiciales, tanto civiles como criminales y del cobro de cuentas atrasadas. Bufete Aguiar número 43, bajos, entre Empedrado y Tejadillo. Teléfono A-5024.

E. 126—In. 1 En

DIVORCIOS

Reclamación de indemnización por accidentes del trabajo. Jubilaciones. Pensiones. Cobro de cuentas atrasadas. Asuntos Civiles y Contenciosos Administrativos.

DR. OSCAR G. EDREIRA
ABOGADO

O'Reilly 82, por Villegas. Consultas de 3 a 7 de la noche. Teléfono A-1582.

E 638 Ab 22

DOCTORES EN MEDICINA Y CIRUGIA

Cooperación Médica

Empedrado, 47, casi esquina a Aguacate.
Teléfono A 4152.

Institución formada por Médicos Cirujanos y Especialistas.

Cirugía y medicina en general. Enfermedades de señoras y niños. Parteros y Comadronas. Enfermedades de los ojos, garganta, nariz y oídos. Enfermedades de la piel, corazón y pulmones. Asma, Tuberculosis, Estómago e Intestinos. Enfermedades Nerviosas y Mentales.

CLINICA DE ENFERMEDADES VENEREAS Y VIAS URINARIAS.

Blenorragia, Impotencia, Debilidad sexual. Espermatorrea, Sífilis, enfermedades del Riñón y Vejiga.

TATUAJES. Manchas, verrugas y cicatrices se quitan por completo.

Inyecciones de todas clases. Médicos a domicilio.

LABORATORIO: Todas clases de análisis. Transfusiones de sangre con donantes seleccionados. RAYOS X. Ultra-Violetas. Radium. Electricidad médica. Masajes.

CONSULTAS	$2.00
RECONOCIMIENTOS CON APARATOS	4.00
VISITAS	3.00

TRATAMIENTOS A PRECIOS ECONOMICOS.

HORAS DE CONSULTAS: de 9 a 11 a. m. de 1 a 5 p. m. y de 7 a 9 noche.

E 2059 In. 6 Sep.

DR. ABRAHAM PEREZ MIRO

J. C. Zenea (Neptuno) 92. Consultas de 2 a 5. Teléfono A-9203.

T-2700 In. 22 Nov.

Dr. Francisco Javier de Velasco

Afecciones del corazón, pulmones, estómago e intestinos. Consultas los días laborables de 12 a 2. Horas especiales previo aviso. Salud 34. Tel. A-5418.

E-1784 Ind. 1 Ag.

DR. PEDRO A. BOSCH

Medicina y Cirugía, con preferencia, partos, enfermedades de niños, del pecho y sangre. Consultas de 2 a 4. Aguiar 11. Teléfono A-6488. E-762-indf. ab. 1

DR. IGNACIO CALVO
PROTOLOGO

Cirugía especial del recto. Tratamiento médico de las hemorroides. Rectos-copía sigmoidoscopía. Línea 12, esquina a M, de 4 a 6. Teléfono F-3663.

DR. ENRIQUE Fdez. SOTO
Y
DR. CARLOS DE LEJARZA
AUXILIAR

Oídos, nariz y garganta. Consultas: lunes, martes y jueves, de 2 a 4. Calle O entre Infanta y 27. Teléfono U-2466. No visita. Dr. Lejarza. Telf. F-4836.

E 1786 Ind. 1 ag.

DR. JOSE VARELA ZEQUEIRA

Profesor de Anatomía de la Universidad Cirujano Jefe de la Asociación Cubana de Beneficencia, Cirugía en general. Especialidad: Cirugía de la mujer. Consultas de 2 a 4. Gervasio 126, entre San Rafael y San José. Telf. U 5410.

E 1894 ind. ag.

DR. MANUEL VIAMONTE

Catedrático Auxiliar de Radiología y Fisioterapia de la Universidad
RADIOLOGO DE LA QUINTA "COVADONGA"

Concordia 64-A, esquina a Lealtad. Teléfono M-5008. De 9 a 10 a. m. y de 1 a 5 p. m. Rayos X. Radium, Radioterapia Profunda. Luz Ultravioleta y Electricidad Médica. E 1900 ind. 19 ag

DR. RICARDO ALBADALEJO

Especialista en vías urinarias. Tratamiento especial para la blenorragia, impotencia y reumatismo. Electricidad Médica y Rayos X, Prado 62, esquina a Colón. Consultas de 8 a 12 a. m. y de 1 a 5 p. m. Teléfono A-3344.

E 1787 ind. 7 Ag.

DR. GUTIERREZ LEE
MEDICO CIRUJANO

Consultas de 3 a 5, Gervasio 168. Teléfonos A-3684 y F-1070.

E-1870 In. 1 Ag.

DR. S. PICAZA

De los Hospitales de París y New York

Enfermedades del estómago, intestinos e hígado, tratamiento eficaz de las colitis y afecciones biliares. Horas de 2 a 4, o convencional, previo aviso. San Lázaro 246. Tel. F-4918. E 1867 ind. 7 ag.

Dra. MARIA PEREZ GOVIN
MEDICA CIRUJANA

Médica de la Facultad de la Habana y Hospital Broca de París, Garganta, nariz y oídos. De 1 a 3. Teléfono U-2439. San Miguel 152, antiguo.

E 1803 ind 1 ag.

DR. ARISTIDES MESTRE
PROFESOR DE LA UNIVERSIDAD

Médico del Departamento de Niños del Hospital de Dementes de Mazorra. Niños anormales. Enfermedades nerviosas y mentales de la infancia. Consultas: Martes y Sábados, de 9 a 12 m. D número 220, esquina a 23, Vedado. Tel. F-1706.

E 1934 ind 3 sp

PROFESIONALES

DR. FELIX PAGES

CIRUJANO DE LA QUINTA DE DEPENDIENTES
CIRUGIA EN GENERAL
ESPECIALMENTE EN ESTOMAGO, INTESTINOS E HIGADO

Consultas: D número 200, entre 21 y 23, Vedado. Lunes, Miércoles y Viernes, de 2 a 4. Teléfono F-4483.

E 1783 Ind. 1 Ag.

Dr. Manuel González Alvarez

CIRUJANO DE LA ASOCIACION DE DEPENDIENTES
CIRUGIA EN GENERAL

Consultas de 3 a 5. Martes, Jueves y Sábados. Apodaca 3, altos, entre Cárdenas y Cienfuegos. Teléfono A-9102. Residencia particular: calle 9 número 33, entre F y G, Vedado. Teléfono F-2441.

E-1792 Ind. 1 Ag.

DR. A G. CASARIEGO

Catedrático por oposición de la Facultad de Medicina de los Hospitales de París, New York, Calixto García, Clínica Covadonga. Especialidad en enfermedades de las vías urinarias. Consultas de 2 a 4 p. m. Zenea (Neptuno) 125, bajos.

E 1813 ind 1 ag.

DR. GONZALO PEDROSO

CIRUJANO DEL HOSPITAL MUNICIPAL DE EMERGENCIAS

Especialista en vías urinarias y enfermedades venéreas. Cistocopia y Cateterismo de los uréteres. Cirugía de vías urinarias. Consultas de 10 a 12 y de 3 a 5 p. m. en la calle de Avenida de la República 254. E 1728 Ind. 1 ag

DR. ADOLFO REYES

ESTOMAGO E INTESTINOS EXCLUSIVAMENTE

De regreso de su viaje a Sagua. consultas y tratamientos de 9 a 11 a. m. Lamparilla 74, bajos.

E-848 13 May.

DR. J. M. VERDUGO

ESTOMAGO E INTESTINOS

Tratamiento eficaz de la úlcera estomacal y duodenal de la colitis en cualquiera de sus períodos. Consultas de una a tres. Prado número 60, bajos. Tel. A-4425.

E 1789 Ind 1 Ag.

Dr. Manuel Alvarez Ruelland

MEDICO

Especialista en enfermedades del aparato digestivo. Consultas de 8 a 12 a. m. Calle 12 número 7. Vedado.

E 620 ind. 20 mzo.

DR. ROGELIO PARERA

MEDICO CIRUJANO

Consultas de 1 a 3 p. m.
Gratis para los pobres Martes y Viernes.
Belascoaín 227, altos.
Teléfonos A-6766, F-1289.

E 443 31 Mzo.

'POLICLINICA HABANA"

Suárez 32. Teléfono M-6233.

DR. GUILLERMO LEON

Director Facultativo

De Medicina y Cirugía en general. Especialista para cada enfermedad. Consultas de 1 a 5 de la tarde y de 9 a 9 de la noche. Consultas especiales, dos pesos. Reconocimientos, $2.00. Enfermedades de señoras y niños. Garganta, nariz y oídos (OJOS). Enfermedades nerviosas, estómago, corazón y pulmones, vías urinarias, enfermedades de la piel, blenorragia y sífiles, inyecciones intravenosas para el asma, reumatismo, tuberculosis, obesidad, partos, hemorroides, diabetes y enfermedades mentales etc. Análisis en general. Rayos X, masajes y corrientes eléctricas. Los tratamientos y sus pagos a plazos. Telf. M 6233.

E-1810 In. 1 Ag.

HEMORROIDES

Curadas sin operación, radical procedimiento, pronto alivio y curación, pudiendo el nfermo seguir sus ocupaciones diarias y sin dolor. Consultas de 1 a 5 de la tarde. Suárez 32. Policlínica P. Tel. M-6233.

E-1810 Ind. Ag.

DR. BIENVENIDO GIROUD LESCANO

Medicina interna, sistema nervioso, cerebro y pulmón. Tratamiento de la tuberculosis con la sacocricina combinada. Rayos X, Radiografía, electroterapia, tratamiento del bocio sin operación. Consultas de a 3 5. Infanta 75 letra F; teléfonos M-2014 y U-2064.

E-1830 Ind. 1 Ag.

Dr. RICARDO CUERVO BARRENA

ESPECIALISTA EN ENFERMEDADES DEL CORAZON

Arterio-Esclerosis, Hipertensión, Nefritis, enfermedades de las venas, reumatismo articular, manifestaciones cardíacas de la sífilis, etcétera. Consultas exclusivamente a horas convenidas, 10 pesos, en San Nicolás, 76 (entre Neptuno y San Miguel), teléfono A-0482 y U-1353. Electrocardiograma en las tres derivaciones, $20. Consultas para pobres, de 6 a 8 de la noche en Monte 40. E-588 12 Ab.

DOCTOR ELPIDIO STINCER

Cirujano de la Quinta Covadonga, Catedrático de la Universidad de la Habana. M número 4, Vedado. Teléfono F-2213. De regreso de su viaje a Europa y Estados Unidos, reanuda sus consultas los Martes, Jueves y Sábados, de 2 a 4 p. m. Cirugía General. E 2380 ind 15 oct.

EXCEMAS, ALMORRANAS

Excemas por antiguos que sean, se garantiza su curación por un procedimiento especial. Inyecciones intravenosas para Reumatismo, Raquitismo, Dispepsias y Blenorragia. Neurastenia por el procedimiento del doctor Monin. Electricidad Médica para Parálisis y Nerviosismo. Estrechez uretral y sífilis, curación garantizada. Almorranas, son curadas sin operación ni dolor, pudiendo el enfermo continuar sus trabajos diarios. Análisis de orina, 2 pesos y 3 pesos completos. Consultas: de 9 a 12 mañana y 8 a 9 noche diarias. Verdaderos pobres, gratis. Martes de 9 a 10 mañana. Dr. Flores. Acosta 64. Teléfono A-1704.

DR. GOMEZ DE ROSAS

Cirujano Director de la Policlínica Nacional. Enfermedades de señoras, estómago, vías biliares y cirugía general. Consultas de 3 a 5. Cerro 551. Tel. A-2560.

E-1895 In. 16 Ag.

POLICLINICA INTERNACIONAL

Director: doctor David Cabarrocas. Lealtad 143, entre Salud y Dragones. Teléfono A-0544. Consultas especiales de 10 a. m. a 6 p. m., los sábados de 9 a 12 a. m. Para pobres, primera atención médica con motivo de una consulta reconocimiento, examen de Rayos X, análisis parcial, orina, incisión, accesos, inyección intravenosa de Neosalvasán o cualquier otra inyección, cura corriente eléctrica, masaje agua caliente, pulverización vapor, completamente gratis para pobres. Inyecciones especiales para Reumatismo, Anemia, enfermedades de la piel, Sífilis, venéreas, fiebres en general. Tuberculosis, Cáncer, Enfermedad de señoras, Corazón, Riñones, Hígado, Estómago e Intestino, Sistema nervioso, análisis completo de orina y análisis exudado para venéreos, aplicaciones de aparatos de yeso, análisis sangre para sífilis, raspado uterino. Partos y Cirugía en general. Se regala medicina al pobre. Se dan horas especiales para consultas pagas. E 1809 In. 1 Ag.

DR. B. VILA

Médico cirujano. Exclusivamente niños. Médico de niños del Hospital Mercedes. Consultas diarias de 1 a 3 p. m. Carlos III, 209, esquina a Franco (altos). Teléfono U-5792. E 1800 ind 1 ag

DR. E. PERDOMO

Vías urinarias, estrechez de la orina, venéreo, hidrocele, sífilis, impotencia. Calle D y 11, Vedado, de 1 a 4. Tel. F-4822

E 1086 Ind. 1 Ag.

ASOCIACION CLINICA

LUZ 44. TELEFONO A-0549, ENTRE AGUACATE Y COMPOSTELA

ASOCIACION DE MEDICOS ESPECIALISTAS, Cirugía y Medicina en general. Tratamiento de todas las enfermedades por sistema moderno. Curaciones garantizadas por contratos. PRECIOS REDUCIDOS.

CLINICA: Parteros y Comadronas. INYECCIONES Intravenosas, musculares, etc. RAYOS X y RADIOSCOPIAS DESDE 5 pesos. Ultravioletas electricidad, masajes y RADIUM. TATUAJES, Verrugas, manchas, etc. Se quitan rápidamente. ESPECIALISTAS DE SEÑORAS Y NIÑOS, GARGANTA, NARIZ, OIDOS Y OJOS. LABORATORIO: Hacemos toda clase de ANALISIS ORINA $2.00. Sífilis, Blenorragias, Impotencia, Vías urinarias, Enfermedades MENTALES, de la piel, Nerviosas, Corazón, Estómago y Pulmones.

ALMORRANAS. Son curadas sin OPERACION radicalmente y garantizadas. Pudiendo el enfermo continuar sus ocupaciones diarias. ENFERMEDADES DE LA BOCA, etc. PRECIOS MODICOS. CONSULTAS: $2.00. RECONOCIMIENTOS EN GENERAL CON APARATO $3.00. ATENCION: DE 1 a 5 (Tarde) y de 7 a 9 (noche). E 1808 ind. 7 ag.

PROFESIONALES

Dr. J. A. Hernández Ibáñez

CIRUJANO UROLOGO DE LA ASOCIACION DE DEPENDIENTES
ENFERMEDADES VENEREAS, VIAS URINARIAS, ENDOSCOPIA Y CIRUGIA DE LAS VIAS URINARIAS

Domicilio: G y 19, Vedado. Tel. F-6711. CONSULTAS: Neptuno número 78, esquina a Manrique. De 11 a. m. a 1 p. m., y de 3 a 6 p. m. Teléfono A-5469, Habana. E-1804 Ind. 1 ag.

DR. ALBERTO SIERRA

Médico del "Servicio de Niños del Dr. Aballí en el Hospital Mercedes".

Ex-Médico de "La Benéfica" y ex interno del Hospital Calixto García. Consultas: diarias de 12 a 2. Los Lunes, Miércoles y Viernes. Niños exclusivamente en Campanario 37, casi esquina a Virtudes. Teléfonos: F-2635 y M-2521.

ANALISIS DE ORINA

Laboratorio del doctor José R. Arellano, dedicado exclusivamente al Análisis de Orina. Farmacia Nacional, Belascoaín 32. Teléfonos U-3509 y U-5195, Habana.

E-605 Ind. 16 Mar.

Dr. Alberto S. de Bustamante

Profesor de Obstetricia, por oposición. Especialidad partos y enfermedades de señoras. Consultas los lunes y viernes de 1 a 3. Clínica Bustamante-Núñez. Teléfono F 3057. Domicilio: 15, entre J y K, Vedado. Teléfono F 1862.

CLINICA BUSTAMANTE

J y 11, Vedado. Cirugía general y especial. Partos. Rayos X y Laboratorio. Teléfono F 1184.

E 1777 Ind 1 ag.

Dra. MARIA GOVIN DE PEREZ

MEDICA CIRUJANA

De la Facultad de la Habana. Escuela Práctica y Hospital Broca de París. Especialidad en enfermedades de señoras, partos y cirugía. Teléfono U-2439, San Miguel 152, antiguo. E 1802 ind. 1 ag

Dr. A. E. Milla Solsona

CURA RAPIDA DEL FLUJO

Especialista Enfermedades Señoras. Servicio de Enfermeras. Ultimo procedimiento ruso-alemán, para engordar y enflaquecer. Consultas: Martes, Jueves y sábados. De tres a seis. Pobres: miércoles y viernes. San Rafael 102 altos.

E636 ind Mzo 23

DR. N. PUENTE DUANY

Catedrático de Anatomía Patológica de la Universidad

Patólogo de la Quinta Covadonga; Cánceres y tumores especialmente; Biopsias y exámenes histológicos. (Envía sus muestras en formal al 10 por ciento). Consultas: Concordia 7 .Telf. U 4320. Martes y jueves, de 5 a 6.

E 483 nd. mzo. 8.

DR. A. V. DAUSSA

Medicina en general. Especialmente vías respiratorias y digestivas. Consultas de 2 y media a 4 p. m. Campanario 113, entre Salud y Dragones. M 8861. Pobres verdaderos 12 y media a 1. Martes y Sábados. E 1872 ind. 1 ag.

DR. J. LYON

De la Facultad de París. Especialidad en la curación radical de las hemorroides sin operación. Consultas de 1 a 3 p. m. diarias. Calle 17 número 451, entre 8 y 10. Vedado.

E 1812 ind. 1 Ag.

DR. J. B. RUIZ

Catedrático de la Universidad. De los Hospitales de Filadelfia, New York y Calixto García. Especialista en vías urinarias y enfermedades venéreas. Exámenes Uretroscópicos y Cistoscópicos. San Lázaro 221-C, de 1 a 3. Tel. U-6351. Clínica de 4 a 6, a $5.00 semanales.

E-28 31 En.

DR. GERMAN ARGUELLES

Especialista en enfermedades del aparato digestivo. Con prácticas en las principales Clínicas de París, Berlín y Madrid. Gabinete: Velázquez No. 27 (primero). Madrid. E-670 28 May.

DR. GUSTAVO BENITEZ

Médico Cirujano

Medicina en general. Tratamiento por Helioterapia, Hidroterapia, Termoterapia, Electroterapia, Fisioterapia, etc. Consultas, de 1 a 3, Consulado 69. Telf. A 0690.

E 437 31 mzo.

MASAJES MEDICINALES

Matilde Alemany. Graduada. Garantizo eliminarle toda grasas. Circulación sangre todo organismo, fortalezca su cuerpo, reconstruya senos con electricidad y mi crema, rejuvenezco su cutis. Animas 15. Teléfono M-2390. 15184 14 Abr.

DR. ALBERTO SIERRA

Médico del "Servicio de Niños del Dr. Aballí en el Hospital Mercedes".

Ex-Médico de "La Benéfica" y ex interno del Hospital Calixto García. Consultas: lunes, miércoles y viernes, de 8 a 9 y media de la mañana en Campanario 37, casi esquina a Virtudes. Teléfonos F-2635 y M-2521.

E-2935 En. 24.

DR. F. GARCIA CAÑIZARES

Catedrático Titular de la Universidad. Director Facultativo del Centro Balear. Médico de Visitas del Hospital de Paula. Medicina general. Especialista en Enfermedades venéreas, sifilíticas y de la piel. Avenida del Brasil (antes Tte. Rey) 80. Consultas: lunes, miércoles y viernes, de 3 a 5. No hace visitas a domicilio.

E 472 Ind 7 Mz.

DR. CELIO R. LENDIAN

Consultas todos los días hábiles de 2 a 4 p. m. Medicina interna especialmente del corazón y de los pulmones. Partos y enfermedades de niños. Lealtad 82.

E 1796 Ind 1 Ag.

DR. GUILLERMO LOPEZ ROVIROSA

Enfermedades de las Glándulas Internas, Nutrición, Nerviosas y Mentales. Debilidad sexual, pérdidas, impotencias. Niños anormales atrasados, raquíticos. Bocios. Afecciones de la piel y de la sangre. Dispepsias, Colitis, Vías respiratorias. Rayos Ultravioletas aplicados al tratamiento de las afecciones de la piel (acne, etc.), caída del cabello, calvicie, raquitismo, anemias, etc. Electroterapia corrientes D'Arsonvalización, diatermia, extirpación de verrugas, etc. San Lázaro 331, entre Infanta y Basarrate, de 5 a 7 p. m. Domingos de 4 a 6. Tel. U-3221. Consultas por correspondencia: $5.00, giro postal.

E 1873 Ind 7 ag

ENFERMEDADES SECRETAS

Antiguas, mal curadas y prostatitis, impotencia, esterilidad. Curaciones garantizadas en pocos días, sistema nuevo alemán. Dr. Jorge Winkelmann; especialista alemán, 28 años de experiencia. San Lázaro 165, a todas horas.

E 1897 ind. 17 ag

ANALISIS DE ORINA

Completo dos pesos. Prado 62, esquina a Colón. Laboratorio Clínico Químico del doctor Ricardo Albaladejo. Tel. A-3344.

E-1788 Ind. 1 Ag.

DR. PEDRO MONTALVO

Estómago, intestinos y enfermedades del pecho. Aplicación de Diatermia y Luz Alpina. Tratamiento de la colitis en todos sus períodos. Consultas de 4 a 6. Sábados de 11 a 12. Belascoaín 79, altos. U-5050. Lunes y Viernes, $2.00 a pobres. Pobres de solemnidad en "Dispensario Tamayo".

E-645 24 Mar.

DR. MANUEL GALIGARCIA

Enfermedades Nerviosas y Mentales

Especialista de la Asociación Canaria. Médico de Visita de los Servicios de Nerviosos y P. Enagenados del Hospital Calixto García, Ayudante de la Facultad de Medicina. Consultas: $5.00 de 3 a 5 diarias. J 211, bajos, entre 21 y 23, Vedado. Teléfonos F 2775 F 5885. Sanatorio para tratamientos, Real 68, Arroyo Naranjo. Informes: en la consulta.

E 1790 Ind.

DR. MANUEL LOPEZ PRADES

MEDICO CIRUJANO

De las Facultades de Madrid y la Habana. Con 36 años de práctica profesional. Enfermedades de la sangre, pecho, señoras y niños; partos. Tratamiento especial curativo de las afecciones genitales de la mujer. Consultas diarias de 1 a 3. Gratis los martes y viernes. Lagunas 63, bajos. Tel. A-0226, Habana.

E-1877 In. 1 Ag.

DR. ABELARDO LABRADOR

Consultas gratis para pobres de 8 a 12 de la mañana. Pagas de 3 a 6 p. m. Angeles 3, entre Reina y Estrella. Teléfonos A-0801 y U-2256. Especialidad en enfermedades de señoras, flujos crónicos metritis, etc. Partos, venéreo y sífilis, blenorragias, enfermedades de los pulmones en todos sus períodos, asma, bronquitis crónica, enfermedades del corazón y riñones, diabetes, reumatismo crónico, enflaquecimiento. Tratamientos especiales por inyecciones neosalvasán, etc.

E-52 Ind. 10 Mar.

PROFESIONALES

DR. GONZALO AROSTEGUI

Médico de la Casa de Beneficencia y Maternidad. Especialista en las enfermedades de los niños. Médicas y Quirúrgicas. Consultas de 12 a 2. G número 118, entre Línea y 13, Vedado. Telf. F-4223.

E 1775 Ind. 1 Ag.

CIRUJANOS DENTISTAS

Dr. Armando Roig y Palenzuela

MEDICO CIRUJANO DENTISTA

Consultas de 2 a 6, Plácido No. 49, altos, Habana. Teléfonos I-2592 y M-8002.

E 773 Ind Ab 1

DR. PEDRO R. GARRIDO

CIRUJANO DENTISTA

Por las Universidades de Madrid y Habana. Especialidad en enfermedades de la boca que tengan por causas afecciones de las encías. Dentista del Centro de Dependientes. Consultas de 9 a 11 y de 12 a 3 p. m. Villegas 78, altos. Teléfono A-5260.

E-288 24 Feb.

DR. VALDES MOLINA

CIRUJANO DENTISTA

Avenida de Italia número 24, entre Virtudes y Animas. Teléfono A-8583. Dentaduras de 15 a 30 pesos. Trabajos se garantizan. Consultas de 8 a. m. a 5 p. m. Los domingos hasta las 12 m.

E-1885 Ind. 1 Ag.

DR. J. HERNANDEZ CALZADILLA

Cirujano Dentista

CIRUJANO DENTISTA

Especialista en extracciones sin dolor ni peligro en niños y señoras en estado, con anestesia local o gas. Cura completa de dientes flojos y piorrea alveolar. Puentes y planchas de todas clases modernas sin encías. Trabajos de ortodoncia. Arreglo puentes, planchas partidas, faltas de dientes dejándolas nuevas. Consultas diarias hasta las 10 de la noche. Reina 76, bajos. Teléfono A-7537.

E-1817 Ind. 1 Ag.

DR. GUERRERO DELANGEL

DENTISTA MEJICANO

Técnica especial para extracciones. Facilidades en el pago. Horas de consultas de 8 a. m. a 8 p. m. A los empleados del comercio, horas especiales para la noche. Trocadero 63-B, frente al café El Día. Teléfono M-6395.

E- 1811 In. 1 Ag.

OCULISTAS

DR. MARTINEZ FERRER

Enfermedades de los ojos. Calle T, 194, (entre 21 y 23), Vedado. Consultas de 2 a 4. Teléfono F-3474.

E- 969 26 My.

DR. ALIPIO C. PORTOCARRERO

OCULISTA
GARGANTA, NARIZ Y OIDOS
Consultas de 12 a 4
San Nicolás núm. 52. Habana.
E-1795.

Dr. C. E. FINLAY F. A. C. S.

PROFESOR DE OFTALMOLOGIA

Especialista en enfermedades de los Ojos y de los Oídos.
Calle J, 135, entre Línea y 15, Vedado.
Teléfono F-1173
Consultas de 11 a 12 y de 2 a 4 y por convenio previo.
E-1807 Ind. 1 Ag.

DR. JOSE ALFONSO

OCULISTA

Garganta, nariz y oídos. Consultas de 1 a 4. Máximo Gómez 386. Tel. M-2330.

E 1703 ind 1 ag.

DR. JORGE L. DEHOGUES

OCULISTA

Consultas y elección de lentes de 11 a 12 y de 3 a 5. Horas especiales, previo convenio. Aguila 94. Teléfono A-3940.

DR. HORACIO FERRER

ESPECIALISTA EN LAS ENFERMEDADES DE LOS OJOS

Consultas de 2 a 5 de la tarde. Consultas por la mañana a horas previamente concedidas. Ave. Wilson y L, Vedado. Teléfono F-4831.

E 1780 ind 1 ag

ORTOPEDICOS

EMILIO P. MUÑOZ

Ortopédico: Malecón 56. Teléfono A-9559. Faja especial para hernias, vientre, colon, etc. y aparatos para toda clase de imperfecciones. 20 años establecido.

E 2806 ind. 6 En.

COMADRONAS FACULTATIVAS

ANA MARIA V. VALDES

COMADRONA

Muchos años de práctica. Los últimos procedimientos científicos. Consultas de 2 a 4. Precios convencionales, 21, esquina a B, número 317, Vedado. Tel. F-1252.

E 1891 ind 13 agos.

GIROS DE LETRAS

J. BALCELLS Y CIA.
S. en C.
San Ignacio Núm. 33

Hacen pagos por el cable y giran letras sobre New York, Londres, París y sobre todas las capitales de España, Islas Baleares y Canarias. Agentes de la Compañía inglesa de Seguros contra Incendios "The Royal". Administración de bienes.

E 1742 ind 1 ag.

ZALDO Y COMPAÑIA

Cuba números 76 y 78

Hacen giros de todas clases sobre todas las ciudades de España y sus pertenencias. Se reciben depósitos en cuenta corriente. Hacen pagos por cable, giran letras a corta y larga vista y dan cartas de crédito sobre Londrs, París, Madrid, Barcelona y Nueva York, New Orleans, Filadelfia y demás capitales y ciudades de los Estados Unidos, Méjico y Europa, así como todos los pueblos.

E 1746 ind 1 ag.

N. GELATS Y COMPAÑIA

103, Aguiar 103, esquina a Amargura, Hace pagos por el cable. Facilita cartas de crédito y giran pagos por cable; giran letras a corta y larga vista sobre todas las capitales y ciudades importantes de los Estados Unidos, Méjico y Europa, así como sobre todos los pueblos de España, Londres, París, Hamburgo, Madrid y Barcelona.

CAJAS RESERVADAS

Las tenemos en nuestra bóveda, construída con todos los adelantos modernos y las alquilamos para guardar valores de los interesados. En esta oficina daremos todos los detalles que se deseen.

N. GELATS Y COMPAÑIA
BANQUEROS

OFICIAL

REPUBLICA DE CUBA.—Secretaría de Obras Públicas.—Secretaría.—Aviso a los Contratistas en general.—Los Contadores Públicos del Departamento, Sres. Deloitte, Plender, Haskins & Sells, se encuentran confirmando la cuenta de "Depósitos y Fianzas" y a fin de facilitar su labor, todos los contratistas, ya sean de suministros o de obras, de la Secretaría de Obras Públicas que tengan en su poder actualmente algún recibo o resguardo por depósito de fianzas constituídas precisamente en metálico, cheques intervenidos o Bonos del Estado, deberán presentar el resguardo que en cada caso se le haya expedido, en la Pagaduría y Colecturía Central de esta Secretaría, a fin de que se tome razón por dichos Auditores. Para facilitar el pronto despacho de esta comprobación, que terminará en 30 de los corrientes, se ha dispuesto abrir una ventanilla en la Pagaduría, de 9 a 11 a. m. y de 1 a 4 p. m., exclusivamente para atender a la toma de razón de estos resguardos. Lo que se hace público para general conocimiento.—Habana, Abril 18 de 1928.—Carlos Miguel DE CESPEDES, Secretario de O. Públicas. 3136. 10 d. 20 ab.

ANUNCIO.— República de Cuba Secretaría de la Guerra y Marina, Ejército. Departamento de Administración.— Habana, 19 de marzo de 1928.— Hasta las 9 a. m. de los días del mes de abril de 1928 que se expresan a continuación, se recibirán en estas oficinas, sitas en Diaria y Sánchez Figueras, proposiciones en pliegos cerrados para suministro y entrega al Ejército, durante el año fiscal de 1928 a 1929 de los artículos que comprenden los siguientes pliegos: día 19, dril khaki, tela khaki para camisas y tela pajama checked y muebles; día 20, maderas y material eléctrico y efectos de alumbrado; día 23, artículos de cocina y comedor; día 24, útiles de limpieza e higiene; día 25, material de herraje y herramientas de mecánica y artículos varios; día 26, efectos de oficina y materiales de imprenta; día 27, artículos para la conservación del material y artículos varios; día 30, artículos y materiales de costuras y entonces las proposiciones se abrirán y leerán públicamente. Se darán pormenores a quien los solicite.—J. M. SEMIDEY, M. M. Brigadier Auxiliar del Jefe de Estado Mayor, Jefe del Departamento de Administración.

2376 30 Abr.

OFICIAL

REPUBLICA DE CUBA. SECRETARIA DE OBRAS PUBLICAS. NEGOCIADO DE CONTRATOS Y SUMINISTROS.—Anuncio. Habana. Abril 16 de 1928. Hasta las 9.30 a. m. hora oficial del día 16 de Mayo de 1928, se recibirán en este Negociado, sito en Sol y Aguiar, proposiciones en pliegos cerrados para suministro de Gasolina a los Negociados de esta Secretaría, Jefatura de la Ciudad, Jefatura de Distritos y Acueductos del interior, durante el Año Fiscal de 1928 a 1929, y entonces las proposiciones se abrirán y leerán públicamente. En este Negociado se darán los Pliegos de Condiciones y demás detalles a los que lo soliciten. Jesús Consuegra. Jefe del Negociado.

3097 4d 18 Ma y 2d 14 M.

ORDEN DE LOS ANUNCIOS CLASIFICADOS

A Alquileres de Casas.
B Alquileres de Departamentos.
C Alquileres de Habitaciones.
D Alquileres de Locales.
E Alquileres de Garages.
G Se ofrecen.
H Compra y Venta de Fincas.
I Compra y Venta de Solares.
J Compra y Venta de Establecimientos.
K Compra y Venta de Animales.
L Automóviles.
LL Dinero en Hipotecas.
M Bonos y Valores.
N Compra y Venta de Objetos Varios.
Ñ Enseñanzas.
O Hospedajes.
P Para las Damas.
Q Compra y Venta de Instrumentos de Música.
R Maquinarias.
S Muebles y Prendas.
T Pérdidas.
U Para Hogar.
V Compra y Venta de Libros.
W Comidas.

(A) ALQUILERES DE CASAS

(1)—Habana

CARLOS III 16 C.

Bajo y alto con tres y cuatro habitaciones, baño intercalado moderno, sala, saleta, cocina de gas, servicio de criados. Precio $70. Informan F-2134.
18719 26 ab.

VIRTUDES número 171 C. Se alquilan los frescos altos con todas las comodidades. Llave en la bodega. Informes: calle 13 número 34, entre H e I. Vedado. Teléfono F-2410. S-2871 23 ab.

ALQUILO

Los altos del primer piso de Barcelona número 10. Informan La Casa Blanco Ferretería y Locería. Teléfono U-5066.
S-2969 30 ab.

SE ALQUILA Trocadero 58, primer piso, sala, comedor, dos habitaciones, baño intercalado, cocina, casa moderna, muy fresca, agua abundante. $50.00. Llave e informes: Mueblería "La Moda". Neptuno y Galiano. Teléfono A-4454.
S-2957 24 ab.

SAN NICOLAS 130 entre Salud y Reina se alquila la moderna casa 2o. piso 4 habitaciones, sala y saleta en $60. Informan en la misma y en Galiano 126. El Siglo XX. Teléfono A-4072.
S-2944 25 ab.

SE CEDE una casa con ocho habitaciones todas alquiladas, comprando los muebles que están en buen estado. Industria 166, 2o. piso, frente al Capitolio.
18612 22 ab.

NUEVA Y CLARA CASA, sala, cuatro cuartos chicos, baño intercalado, comedor corrido, cocina, calentador, servicio criados; Lealtad 33, tercer piso. Llave tercer piso al lado, $55. A-2484. F-5230.
18538 22 ab.

SE ALQUILAN los bajos Antón Recio 73 entre Vives y Puerta cerrada. Se compone de sala, saleta, dos cuartos, cocina, servicios sanitarios. Informan en los altos.
18623 22 ab.

SE ALQUILAN en 40 pesos los frescos altos de Escobar 154, sala, comedor, 2 cuartos, cocina y demás servicios. La llave en la bodega. Informan: Reina 21, altos, de 10 a 12 y de 4 a 6.
18615 28 ab.

OQUENDO número 29 entre Jesús Peregrino y Pocito, a media cuadra de Carlos III, se alquila una casa pequeña independiente; vale $30.00. La llave en la bodega. Informan Tel. M-2059 y M-2781.
S-2955 23 ab.

CONDE Y COMPOSTELA número 2. Se alquilan bajos, sala, dos cuartos, comedor y demás servicios. La llave informes en la bodega. 18593 24 ab.

SE ALQUILA el bajo y el 2o. piso de Genios 21 La llave en la botica "Genios". informes y precio Teléfono F-1653.
18650 22 Ab.

SE ALQUILA el 2o. piso de Sol 125 con sala, comedor y dos cuartos, baño moderno con agua caliente. Informan en el bajo Teléfono A-1305. 18689 29 Ab.

SE ALQUILA una accesoria alta con sala, cuarto y sus servicios independientes. Informan en Puerta Cerrada y Florida. 18602. 21 Ab.

ALQUILO UN PISO

En el nuevo edificio de Gervasio 52 esquina Virtudes, sala, comedor, tres habitaciones, gran baño, servicio de criados, cocina gas, fresquísimo y barato. Informan la bodega. 18566 1 mayo.

SAN RAFAEL 297. Se alquilan pisos modernos en la loma de la Universidad. o sea el lugar más fresco y alto de la Habana, con garage y agua abundante.
18544. 26 Ab.

ALTOS

Cuatro habitaciones, sala, comedor, cocina, dos terrazas, lujosos servicios y baños; con o sin garage; 55 y 50 pesos.

BAJOS

Jardín, portal, todo decorado con los mismos departamentos que los altos; con o sin garage; 55 y 50 pesos.

SOTANOS

Claros, gran patio cuatro grandes departamentos, dos cocinas, dobles servicios preparados para dos familias, agua abundante en toda la casa, 25 pesos. Juan B. Zayas 19, entre Vista Alegre y Carmen. Llaves e informes en el número 15, de la esquina. 18379 24 Ab

MALECON 39, entre Aguila y Crespo. Se alquilan hermosos altos. Sala, saleta, 5 habitaciones, comedor al fondo, doble servicio, cuarto criado. Informes en los bajos. 18405 22 Ab

EN AGUIAR 95, entre Muralla y Teniente Rey, se alquilan amplios bajos para almacén o depósito. Informan en las oficinas de García Tuñón. Muralla y Aguiar. Tel. A-8786. 18390 21 Ab

SE ALQUILAN

Los modernos altos primer piso San Miguel 118, entre Campanario y Lealtad, casa nueva, cinco cuartos, sala comedor, baño intercalado, demás servicios, llave en la misma. dueño Teléfono F-2973, alquiler 90 pesos. 18413 21 Ab.

SE ALQUILA la planta alta de la casa Trocadero 73, entre Aguila y Blanco. Se compone de sala, saleta, comedor, 6 habitaciones, cuarto de baño moderno. La llave en los bajos. Precio $90.00 Informes Teléfono A-5540.
18361 23 Ab.

BERNAZA 62 altos, entre Muralla y Teniente Rey, se alquilan habitaciones a 9 y 10 pesos propias para hombres solos. 18437 24 Ab.

PROPIA para casa de huéspedes o familia, se alquilan los altos de la casa Prado número 29, compuestos de sala, saleta, comedor, siete grandes habitaciones, cocina, cuartos y servicios de criados. La llave en los bajos. Informan: García Tuñón, Aguiar y Muralla. Teléfono A-8786. 18385 21 Ab.

SE alquila la casa Benjumeda 44 próxima a Belascoaín, sala, saleta, tres cuartos, lavadero, cocina y servicios, 40 pesos. Informan en la misma.
18340 22 ab.

SE alquilan lo saltos de la casa calle de Aguila No 160 co nsala saleta, dos cuartos, servicios, agua abundante. La llave en los bajos Informan Corrales 57 y medio altos. Tel. M-9235.
18344 21 ab.

ALQUILO casa grande muy amplia, propia para cualquier negocio, en Inquisidor esquina a Luz, No. 27. Se da barata; agua abundante. Llaves: Café enfrente. A-6523. 18366 21 Ab

UNA ACCESORIA por Luz, de Inquisidor, 27, para comercio en pequeño 3 industria. Se da muy barata. Llave: Café enfrente. Informes' A-6523.
18367 21 Ab

HABANA 174 bajos. Casa con sala, saleta, tres grandes habitacione, cocina y baño.
18187 23 Abr.

M.E.C.D. 2016

ALQUILERES DE CASAS

AGUIAR 43 un hermoso bajo lujoso para familia de gusto, también sirve para oficinas. Informa el Encargado, se alquila barato. 18329 23 Ab

MERCADERES 16, entre Obispo y Obrapía. Dos pisos independientes $45 y 150, para familia o negocios. Llaves: Ferretería. Informes: Industria, 22. A-6523. 18370 24 Ab

SE alquila la planta alta de la casa Trocadero 73, entre Aguila y Blanco. Se compone de sala, saleta, comedor, 6 habitaciones, cuarto de baño moderno. La llave en los bajos. Precio $90. Informan Tel. A-5540. 18361 23 ab.

SEGUNDO PISO

Casa nueva, muy fresca. Sala, saleta, comedor, cocina pantry; tres cuartos, baño intercalado y cuarto y servicio de criados Buen precio. Espada 13. En la misma informan. 18274 21 Ab.

SE ALQUILA en $175.00 la hermosa planta baja de la casa de Muralla número 37, entre Cuba y Aguiar. Informa José García y Cía, Muralla 16. 18285 23 Ab.

OFICIOS 86

Se alquila este hermoso piso principal compuesto de sala, saleta, cuatro cuartos, baño, cocina y servicios para criados, con vista a la Alameda de Paula. Informan: Telf. A 1474. 15630 30 ab.

SE ALQUILAN

los hermosos altos de Infanta 105, entre Santo Tomás y Benjumeda, compuestos de sala, comedor, dos habitaciones, baño intercalado, cuarto para criados y cocina de gas. Informan en Universidad 15. Teléfono A-3061. 18229 22 Abr.

PRECIOSOS altos, $65. Lealtad 125, entre San Rafael y San José. Sala, recibidor, comedor, tres cuartos y uno en la azotea, cuarto baño completo, cuarto y servicio de criados, cielo raso. Informan en La Filosofía. La llave en los bajos. E-864 23 Abr.

SE ALQUILAN los elegantes, amplios y ventilados altos de Amistad 34, a dos cuadras del Parque Central, con todas las comodidades necesarias. Pueden verse de 1 a 5 p. m. Informan: Edificio Trust Co., Aguiar 71. Apartamento 303. 18173 2 May.

SE ALQUILA la casa San José 89, propia para una industria o depósito. La llave al lado. Informes: I-3273. 18165 26 Abr.

SAN LAZARO 274

Se Alquilan los altos, con cinco grandes cuartos, recibidor, Sala, saleta-comedor al fondo y todas las comodidades y servicios. Situado en lo mejor de la ciudad y con todas las líneas por delante. Precio rebajado a $80.00. Para informes F-3122. 18077 21 Ab.

¡VIVA BARATO!

Se alquilan los modernos altos de Alambique 27 compuestos de sala, comedor, tres cuartos, baño y cocina. Informan en Universidad 15. Teléfono A-3061. 18228 22 Abr.

ALQUILO casa moderna, lujosa. Sala, saleta, dos cuartos, baño completo, cocina gas, patio. Maloja 142, esquina a Lealtad, dos cuadras de Reina y Belascoaín. 50 pesos. La llave en la bodega. 18261 27 Ab.

SE ALQUILA un piso alto en Zanja 144 letra A, entre San Francisco y Espada, con sala, comedor, dos habitaciones, servicios y cocina, casa nueva y acabada de pintar, precio, treinta y cinco pesos. Condiciones, dos meses en fondo o fiador. A familia de toda moralidad; agua abundante. Más informes en la misma. 18212 25 Abr.

ALQUILO primer piso San Rafael 111. Con sala, saleta, tres cuartos, baño intercalado, comedor, cocina de gas, cuarto y servicios de criados. Informan en el 107. Teléfono A-6926. 18114 24 Ab.

GENIOS 23, entre Industria y Consulado. A una cuadra del Prado y otra del Malecón. Se alquila. Tiene cuatro hermosas claras y frescas habitaciones, sala, saleta, baño y cocina para gas. La llave en la botica de la esquina. Informa: doctor Entralgo, Teléfonos A-2036 y M-3287. 18015 1 May.

AMUEBLADOS

casas, apartamentos, para el verano a precio de situación, incluyendo servicio de criado, loza, ropa de cama, teléfono, luz, desde $60.00 mensuales con 2, 3 y 4 cuartos, sala, comedor, cocina y baño. Informes Apto 605. Edificio Gómez. Morro y Genios. M-7374. Sra. Carter. 18532 25 Ab.

SE ALQUILA en Belascoaín 94, un segundo piso moderno, frente al parque; con sala, saleta 4 amplias habitaciones, baño intercalado hall, comedor, cocina de gas agua fría y caliente cuarto de criado y sus servicios y demás comodidades. Informan en la misma. Precio $75.00. S. 2-2930 21 ab.

SE ALQUILAN dos accesorias espaciosas en luz. Informan Infanta y Valle, bodega. S-2943. 22 Ab.

45 PESOS ALQUILO segundo piso moderno edificio Marqués González 14, entre Zanja y Salud, sala, recibidor, 2 habitaciones grandes, comedor, baño intercalado, cocina, gas. Ferretería Belascoaín 71. U-5215. 18553. 4 May.

SE ALQUILA el piso alto de la casa número veintiuno (21), Habana. Acabado de reparar y pintar. Tiene recibidor, sala, tres cuartos, otro para criados, comedor, baño y servicios corrientes. Informan en Cuba núm. 52 de 2 a 6. Teléfonos A-7625 y F-1490. 18550. 24 Ab.

ALQUILO una hermosa casa en Factoría y Puerta Cerrada. Frente de la Estación Terminal. Sala, dos cuartos con luz $28.00. 18062 21 Ab.

EN ALCANTARILLA 21: Se alquilan los espaciosos bajos, sala, recibidor, cuatro cuartos, baño intercalado, comedor al fondo La llave en el garage de enfrente. Informes: Monte 59. Fotografía. 18057 21 Ab.

MAZON 9 altos entre Neptuno y San Miguel se alquilan estos modernos altos con sala, saleta, 3 cuartos, baño intercalado, comedor, cocina, cuarto y servicio para criada. Informan A-9642—FO-2259. 18056 26 Ab

MONTORO 31, entre Bruzón y Desagüe, Ensanche de la Habana. Se alquila un departamento alto compuesto de sala, comedor, cocina, baño, cuatro cuartos y servicios de criados. Se pueden ver a todas horas. La llave al fondo en Almendares 20 altos. Teléfono U-5197. 17954 23 Abr.

SE ALQUILAN los amplios y frescos pisos de Blanco 40. propios para dos familias, comercio, colegio, club o cualquiera institución. Llave e informes U-6491. 17827 23 Ab.

ESTRELLA 67, esquina a San Nicolás, piso principal; sala, saleta muy grande, tres cuartos, un baño intercalado completo, cocina de gas, cuarto, servicio de criados. Véase todas horas. $60, antes $70. Teléfono M-3583. 17916 18 Ab.

MODERNOS y bonitos altos, $45, con servicios intercalados, cocina de gas y motor para agua en Fernandina 2, entre Estévez y Santa Rosa. Llave en la misma. Informan A-6412. 18199 2 May.

ALQUILO casa de dos pisos para almacén, industria, comercio o garage, con 924 metros superficiales. Tiene una gran nave. $150 mensuales. San Ignacio 33 1|2 próximo a Teniente Rey. 17957 24 Abr.

LEALTAD 212. Se alquilan los altos, compuestos de sala, comedor, dos cuartos, baño y cocina. Se pueden ver todos los días de 9 a 11 de la mañana y de dos a cuatro de la tarde. Informan teléfono U-5197. 17955 23 Abr.

SE ALQUILA el cómodo y fresco piso Animas 182. Tiene sala, comedor, 4 habitaciones y una de criados, baños y cocina. Informan en los altos. 17826 23 Ab.

30.00 SE ALQUILA, el precioso alto de Campanario 198, es pequeño. Informan en Industria 126. Dr. Martínez de 2 a 5 p. m. Teléfono M-8315. 17920 21 Ab.

ALQUILO buenos altos de Monte 49, frente al campo de Marte, propio para familia, bufete consultorio, fotografía etc. La llave en los bajos. Informan de 10 a 11.1|2 a. m. 17555 23 Ab.

ALQUILERES DE CASAS

NEPTUNO 218

bajos, entre Marqués González y Oquendo, apropósito para una familia larga. Tienen sala, recibidor, cuatro grandes habitaciones, comedor corrido al fondo, cuarto de baño completo, cuarto y servicio de criados y cocina de gas. La llave en la bodega esquina a Oquendo. Informes Habana 186. Teléfonos M-1541 y F-1941. 17817 25 Ab.

MANRIQUE 39 piso principal entre Concordia y Virtudes, se alquila, con sala, antesala, cuatro grandes habitaciones, gran baño intercalado, comedor al fondo, cocina y calentador de gas. Cuarto y servicios de criados. Puede verse de 9 a 12 m. y de 2 a 5 p. m. Las llaves en el segundo piso. Informes A-6420. 17648 21 Ab

SAN LAZARO 323

Bajos, entre Infanta y San Francisco. Sala, comedor, cuatro habitaciones, baño y cocina de gas. La llave al lado en la bodega. Informes. Haban 186. Teléfonos M-1541—F-1941. 17817 25 Ab.

SE ALQUILAN a un solo inquilino dos pisos altos, casa Corrales número 15, compuesto uno de sala, comedor, tres habitaciones, servicio, cocina y el otro de comedor, dos habitaciones, servicios, cocina y amplia azotea. Todo por $75. Informan y llaves Suárez 87. A-1888. 17458 21 Abr.

SAN NICOLAS 46, piso principal en casa moderna, se alquila con sala, saleta, tres cuartos, baño intercalado, comedor al fondo, cocina de gas y servicios de criados. La llave en el segundo piso. Informes A-6420. 17654 21 Ab

EN LUCENA No. 9 SE ALQUILA

en casa nueva piso principal con sala, recibidor, tres habitaciones, comedor, baño intercalado, cocina y calentador de gas, servicio de criados; precio de situación. La llave e informes en el piso primero. 17676 22 Ab

LA CASA más fresca mejor situada Marina 56 frente Parque Maceo, zaguán, sala, saleta, 4|4 grandes, dos patios, galería cubierta, comedor lujoso, pantry, cocina, cuarto criados, 3 baños lujosos con todos aparatos, agua caliente, escaparates en la pared, frente al mar. Precio situación. Llaves e informes bodega esquina. 16365 22 Ab

ESCOBAR 33, altos. Se alquilan estos hermosos altosc ompuestos de vestíbulo, saleta, sala, seis habitaciones, comedor, baño completo y servicio para criados. Cocina de gas y pantry. Informes y la llave enfrente, número 36. 17979 23 Abr.

CARLOS III

Media cuadra por Marqués González; se alquilan dos casas; una baja y otra alta, cada una con cuatro cuartos, sala, comedor, baño intercalado, cocina de gas, media cuadra de los colegios La Salle y Angel de la Guardia. Precio 65 y 70 pesos. Informan: Telf. U-3281. 17145 21 Ab

INQUISIDOR 35-A

En 50 pesos se alquila este hermoso principal con habitación a la calle, saleta y cuatro habitaciones. Informan en Oficios 88, almacén de Manuel Muñoz y Cía. 15629 30 ab.

SE ALQUILAN las casas de José de San Martín números 21 y 23, con grandes salones apropiados para almacenes de tabaco. Tienen espaciosos altos para Fábrica de Tabacos, Cigarros u otra clase de industria. También pueden fraccionarse dichas casas. La llave en la esquina de Rayo E-674 Ind. 29 M.

SE ALQUILA el primer piso de San Lázaro número 7 casi esquina a Prado; tiene sala, tres cuartos, comedor, baño y cocina de gas. La llave en los bajos. Informan en el teléfono F-4430. S-2592 25 Abr.

SE ALQUILA, la planta baja de Habana 226, tres habitaciones, sala, comedor y demás comodidades. Precio de situación $45. La llave en la bodega de la esquina. Informes M-1782. S-2813 22 Ab.

CHACON 4, altos, entre Cuba y Aguiar, hermosa casa, acabada de pintar, sala, saleta, hall, cinco cuartos, comedor al fondo, baño intercalado, cuarto y servicio de criados. La llave en los bajos. Informan: teléfono A 1051. Sr. Lazcano. 17193 26 ab.

PEÑA POBRE 7 altos, entre Habana y Aguiar, se alquila con sala, comedor, tres grandes y frescos cuartos, baño, cuarto y servicios de criados. La llave en el bajo. Informes A-6420. 17652 21 Ab

CASA 30 pesos, tres habitaciones, sala, comedor, cocina, baño, patio, pisos mosaicos, lavabos agua corriente, calle Santa Rosa 67 casi esquina a Infante, informes llave al lado. Su dueño Empedrado 33, Teléfono A-8502. 17692 30 Ab

SE ALQUILA el primero y tercer piso de Aguiar 44. Tiene dos habitaciones, sala, cocina y baño intercalado. Informan en el segundo. 17619. 28 Ab.

EN O'REILLY 5 se alquila un piso principal apropiado para casa de huéspedes u otra cosa por el estilo. Informa en los altos. 17200 30 Ab

AGUIAR No. 45

Se reciben proposiciones para los altos y los bajos, juntos o separadamente. Informan: J. Balcells y Co., S. en C. San Ignacio 33. Telf. A 2766.

GALIANO No. 24

Se alquila este hermoso local propio para establecimiento. Precio: $200.00. Informan: J. Balcells y Co., S. en C. San Ignacio 33. Telf. A 2766.

ESCOBAR No. 39

Se alquila el segundo piso con sala, saleta, comedor, dos cuartos y cuarto de baño. Precio: 60 pesos. Informan: J. Balcells y Co., S. en C., San Ignacio 33. Telf. A 2766.

AGUILA No. 146

Se alquilan los cómodos y frescos altos de esta casa, que es esquina de fraile, junto a la Calzada del Monte. Cuatro habitaciones, gran sala, comedor, etc., hermoso balcón corrido, galería cerrada, agua abundante y demás comodidades. Precio: 55 pesos. Informan: J. Balcells y Co., S. en C., San Ignacio 33. Teléfono A 2766.

CASTILLO No. 19

Se alquila este espacioso local, propio para depósito o garage. Precio: 120 pesos. Informan: J. Balcells y Co., S. en C. San Ignacio 33. Teléfono A 2766.

ROMAY No. 30 A

Se alquila esta casa con sala, cuatro cuartos, comedor y servicios en 40 pesos. Informa: Raposo en Omoa 11.

ROMAY No. 34

Se alquila esta casa con sala, cuatro cuartos, comedor y servicios en 40 pesos. Informa: Raposo en Omoa 11.

CRISTINA No. 30

Se alquila esta casa con cuatro cuartos, sala, comedor y servicios en 45 pesos. Informan: J. Balcells y Co., S. en C. San Ignacio 33. Telf. A 2766

AMARGURA No. 8

Se alquila en Amargura núm. 8, entre Mercaderes y San Ignacio, este local propio para almacén. Precio: 100 pesos. Informan: J. Balcells y Co., S. en C. San Ignacio 33. Telf. A 2766.

RASTRO No. 16

Se alquila esta casa con comedor y dos cuartos. Precio: 30 pesos. Informan: J. Balcells y Co., S. en C. San Ignacio 33. Telf. A 2766.

SAN LAZARO No. 309

Se alquilan los altos de esta casa con sala, comedor y dos cuartos. Precio: 50 pesos. Informan: J. Balcells y Co. S. en C., San Ignacio 33. Telf. A 2766.

BARATILLO No. 2

Se alquila este espacioso local propio para almacén. Precio 300 pesos. Informan: J. Balcells y Co., S. en C., San Ignacio 33. Telf. A 2766. 17775 22 ab.

ALQUILERES DE CASAS

SE ALQUILA

San Ignacio esquina a Acosta los altos muy ventilados, compuestos de sala, saleta, tres cuartos y uno grande en la azotea, cocina de gas, baño intercalado, con abundante agua. La llave en la bodega. Su dueño calle 12 y 15, Vedado. Teléfono F 1021. 17349 22 ab.

EMPEDRADO número 43, bajos entre Aguacate y Compostela. Sala, saleta, 3 cuartos, comedor y servicio, muy amplio. Precio $70. Teléfonos F-2884 y F-1632, Línea 2, entre N y O. S-2789 23 Abr.

SE ALQUILA los altos Escobar 158-160, sala, recibidor 4 habitaciones baño intercalado más uno en la azotea puede verse de 7 a 11 de la mañana y de 3 a 6 de la tarde. S-2826 23 Ab.

SE ALQUILAN los hermosos bajos Zulueta 36 D. propio para oficina. Informan Prado 111. Teléfono A-1544. S-2774 27 Ab.

SAN RAFAEL 16 altos, entre Marqués y Oquendo, se alquila con sala, comedor, tres grandes y frescos cuartos, baño y servicios. La llave en la bodega. Informes A-6420. 17653 21 Ab.

SE ALQUILA el piso primero de la casa Corrales número 13. Sala, un cuarto, comedor, cocina y servicio completo. Informan: Suárez 87. A-1888. 17457 21 Abr.

ARAMBURO 52

Entre San José y Zanja, dos pisos, uno con cinco habitaciones, 60 pesos; otro con 3 habitaciones, 45 pesos; bajos para comercio, seis habitaciones. 60. F 5506. 17703 22 ab.

ZEQUEIRA 12, ALTOS

Casa muy fresca, sala, saleta, dos cuartos, cocina y servicios, $34. Tranvías a media cuadra. Llave: bodega. Informes: San Joaquín 33, bodega. Telf. M 1808. 17896 21 ab.

LUCENA 14

Segundo piso, alto, recién construido. Tres cuartos, baño completo intercalado. Servicio de criados. Precio: 45 pesos. Llave en la bodega. Informes: ferretería de Belascoaín núm. 71. 17180 26 ab.

ALQUILO altos en Neptuno entre San Francisco e Infanta; sala, comedor, tres cuartos, precio 50 pesos. Informes: Telf. U 2191. S 2829 24 ab.

VILLEGAS 109

Casi esquina a Muralla. Espléndido piso primero, cinco habitaciones, sala, recibidor, gran comedor, servicio intercalado, servicios criados; precio sin competencia. Informan: Muralla 103. Telf. F 5506. 17702 22 ab.

BELASCOAIN 95 (Edificio Recarey) alquilo un piso en módico precio con el máximo de comodidades. Vea. Compare. Tiene cuatro habitaciones sala, saleta, bien decoradas. Informan portería. 1708 26 Ab

SE ALQUILA, el primer piso de la casa San José 5, entre Aguila y Galiano, consta de sala, comedor, tres habitaciones, baño intercalado y cuarto y servicio de criados. Precio de situación. La llave en los bajos, peluquería "Michael". Informan Graells y Compañía, Sol 21, Teléfono A-7540. 17759 24 Ab.

SE ALQUILA, el segundo piso de la casa Teniente Rey 5, consta de sala, comedor, ocho habitaciones, dos cocinas y dos servicios, construcción moderna, precio de situación. Informan Graells y Compañía, Sol 21, teléfono A-7540. 17760 24 Ab.

(2)—Vedado

SE ALQUILA una casa con sala, comedor, dos habitaciones, baño, cocina y gran portal, con su jardín. Calle 8 número 8, entre 5a. y Calzada. Precio $45.00. S-2972 28 ab.

ALQUILO moderna casa de esquina 3 y D con sala, hall, comedor, 4 cuartos y demás comodidades, cerca de los Colegios y del Parque Villalón. Informan 3 número 270. Tel. F-3859. S-2896. 24 ab.

SE ALQUILAN

Los modernos altos de la casa calle A número 20, entre Línea y 11, Vedado, compuestos de sala, recibidor, cuatro cuartos, dos baños intercalados, comedor, hall, cocina, despensa, cuarto y servicios de criados. O'Reilly 40. M-1510. 18632 25 ab.

POR SOLO 34 PESOS

Alquilo frescos y modernos altos en 8 y 19, Vedado sala, saleta, 2 habitaciones, hermosa terraza, baño completo, agua agua abundante. Informes Gerardo Vega. Tel. F-1814. 18629 23 ab.

VEDADO casa moderna de reciente construcción, 27 entre 30 y Río Almendares. Dos posiciones, altos y bajos, cada una con portal, vestíbulo, sala, living room hall, cuatro habitaciones, dos baños intercalados, amplio comedor, pantry, cocina, lavadero, garage y dos habitaciones para la servidumbre. Cada posición 110 pesos. Fiador. Informes, Teléfono F-2075 18678 26 Ab.

CALZADA 53 esquina F. Vedado. Se alquila el espléndido piso bajo. Cinco habitaciones con dos baños y un toilet, garage etc. Alquiler $190. La llave en la esquina G. Teléfono F.1050. 18556. 26 ab.

LUJOSA RESIDENCIA

4 entre 17 y 19, Vedado, $300.00. Dos plantas, garage, casa de criados y jardines. Las llaves en la misma. Informan: García Tuñón, Muralla y Aguiar. Teléfono A-8786. 18391 21 Ab.

EN 300 pesos se alquila en Línea esquina a N. lujosa residencia de dos plantas, con algunos muebles. Informan: García Tuñón, Aguiar y Mpralla. Teléfono A-8786. 18386 21 Ab

ALQUILO Vedado, modernos altos calle 27 entre D y E. No 94. Sala Cuatro cuartos, saleta de comer, cocina, cuarto y baño de criados. La llave en los altos del lado. Precio $60.00. Informan F-1364. S-2919 22 Ab

VEDADO calle 15 número 483, entre 26 y 28. Se alquila casita acabada de fabricar, con sala, dos cuartos, comedor, cocina y cuarto de baño con agua caliente. Precio $25. Informes Tel. F.1183. 18575. 29 ab.

AMUEBLADA alquilo en el Vedado, casa calle 27, entre J y K núm. 9, a familia de buenas referencias y garantías. nforman Telf. F-3566. 18587 29 ab.

ALQUILO. Vedado. Hermosos modernos altos Paseo 274 entre 27 y 29, acera sombra, agua abundante, doble línea, tranvías, fresca y espaciosa, hermoso garage, alquiler rebajado. Informes al lado 272 atos. 18355 22 ab.

CALLE 15 entre E y D, altos, sombra, brisa, cerca colegios La Salle, Dominicas, sala, cuatro balcones, saleta, grandes, comedor, cocina cinco cuartos familia; dos criados; baños intercalado familia y criados; garage; casa grande no casa muñecas como apartamentos. Alquiler rebajado ochenta y cinco pesos. Informan, calle 15 esquina Baños. 18334 22 Ab

ALQUILO casa en el Vedado compuesta sala, comedor, 3 cuartos, 2 baños, cuarto criados, cocina, sumamente barata. Calle 13 entre 6 y 8. Informes al lado bodega. 18407 24 Ab.

EN $60. Se alquilan los altos de la casa de moderna construcción sita en 29 entre B y C, Vedado. Se componen de sala saleta, comedor, tres habitaciones, cuarto de criados, baño moderno y doble servicio. Informan: oficinas de García Tuñón, Aguiar y Muralla. Tel. A-8786. 18388 21 Ab

SE ALQUILA por contrato el chalet de sótano y dos plantas situado en la Avenida Wilson entre F y G, Vedado, compuesto de seis habitaciones con tres baños, saleta-vestíbulo, sala comedor, repostería, dos habitaciones de servicio con su baño, cocina, garage para dos máquinas, cuarto de útiles y patio al fondo. Informan en los altos de al lado. Tel. F 4646. 18377 23 Ab

VEDADO: calle 12 número 15, entre 11 y 13, ochenta pesos mensuales, acabada de pintar, con cinco habitaciones y patio grande. La llave al lado. Informan teléfono F-5526. 18166 28 Abr.

AMPLIA y fresca casa, calle 4 número 251. Vedado entre 25 y 27, seis habitaciones, cielo raso, baño moderno, dos patios. $80.00. Informan F-2291—A-6203. 18065 22 Ab.

19 No. 511, ENTRE 14 y 16

Se alquila compuesta de sala, saleta, seis cuartos, baño intercalado, precio de situación. Informan: calle 12 esquina a 15, Vedado. S-2634 22 Abr.

ALQUILO. Vedado, espléndidos y confortables altos, Dos número 3, terraza, recibidor, cuatro hermosos cuartos, baño moderno completo, gran comedor, cuarto y servicios criada, cocina, abundante agua. Llave bajos. Informes: I 3644 y A 5620. S 2748 22 ab.

VEDADO. Calle D número 10, casa con jardín, portal, sala, saleta y cuatro cuartos, baño, comedor, patio, cocina y cuarto de criados en 80 pesos; la llave en 5a. núm. 56, entre C y D. 17025 25 ab.

VEDADO, calle 17 No. 595 entre 26 y 28 a dos cuadras de 23, se alquilan casas interiores, con sala, comedor, cuarto de baño, cocina, $18 y $20, modernas, teléfono F-1183. 15952 4 my.

ALQUILERES DE CASAS

VEDADO. Calle 5a. núm. 58, entre C y D, se alquila el lujoso piso dando al parque Villalón, con terraza, gran sala, saleta, pisos de mármol, cinco cuartos muy claros y ventilados con tres baños intercalados; gran comedor; cocina y repostería; ancho corredor al patio y en el segundo patio tres cuartos criados con dos baños; la llave en el 56 y el precio de situación. 17024 25 ab

SE ALQUILA en 19 entre E y F, Vedado. un cómodo departamento absolutamente independiente compuesto de dos habitaciones y baño intercalado en $20.25 mensuales. También hay otro más pequeño en $16.50. Informan al lado en el Edificio Arcos. 17645 21 A'

ESTA próxima a desocuparse un piso alto de la casa calle 21 No. 283 entre D y C. compuesto de cuatro cuartos gran baño, terraza, cocina de gas y servicio de criados. Informa en la esquina de D. 194 esquina a 21. Vedado. 17631 22 Ab.

SE ALQUILA en el Vedado moderna esquina fraile, bien amueblada, propia para temporada. F-4591. Tercera No. 2 esquina F. 18448 22 Ab.

PROXIMO a terminarse las reformas, se alquila muy cómoda casa, magnífica para los que tengan hijos en el colegio "La Salle", que está muy cerca. En la calle 2 No. 11 entre 13 y 15, Vedado. Tiene amplio garage. Puede verse de 8 a 11 a. m. y de 2 a 5 p. m. 17649 21 Ab

VILLA "ANGELA"

Calle 23 No. 181, esquina a I, Vedado. Se alquila esta hermosa y espaciosa casa con todas las comodidades y garage para dos automóviles. Precio $250. Informan: J. Balcells and Co., San Ignacio No. 33. Teléfono A-2766. 18108 24 Ab

VEDADO

Se alquilan los espaciosos altos de la Calle B y 21 compuestos de Terraza, sala, comedor, 4 cuartos, Baño intercalado, Terraza interior y cocina, cuarto de criados y sus servicios. 18014 1 Myo.

SE ALQUILA los altos de Escobar 158 y 160, sala, recibidor 4 habitaciones, baño intercalado más uno en la azotea puede verse de 7 a 11 de la mañana y de 3 a 6 de la tarde. S-2826 24 Ab

SE ALQUILA el primer piso de la moderna y espléndida casa calle K esquina a 11 con sala, saleta, hall, seis cuartos, dos baños intercalados, comedor, pantry, cocina, dos terrazas, cuartos de criados con servicios y garage. Informan F-2115. 18018 21 Abr.

VEDADO. Alquilo piso bajo. Quinta número 80, moderno, independiente, fresco, confortable y saludable: agua abundante. Teléfono FO-1691. 18081 21 Ab.

VEDADO calle 19 No. 521, entre 16 y 18, alquilo departamentos independientes, altos y bajos. tres habitaciones, cocina, servicio y patio. $20, y $22, con luz. En la misma informan. 17100. 26 Ab.

EN EL VEDADO

CALLE 12 Y 21, ACERA DE LA BRISA Y CON FACIL COMUNICACION PARA TODAS LAS LINEAS, EN LA PUERTA DE SU CASA. SE ALQUILA UN PISO ALTO DE RECIENTE CONSTRUCCION. INFORMAN EN LA MISMA, A TODAS HORAS. 18584 29 ab.

ALQUILO Vedado, modernos bajos calle 27 ent. D y E. No. 94. Portal Sala Tres cuartos y baño de criados. Traspatio. La llave bajos del lado Precio $60.00. Informan F-1364. S-2920 22 Ab.

¿Tiene Vd. que vender, comprar, alquilar, ofrecer o solicitar?
El DIARIO DE LA MARINA le tomará su anuncio por teléfono.
DICTE SU ANUNCIO POR LOS TELEFONOS:
M-3378 A-1014 } de 8 a 5 P. M. A-3856 de 5 a 10 P. M.
Solicitudes de trabajo, 3 días, 10 centavos.

SE ALQUILAN los espléndidos altos de la moderna casa Calzada entre J e I, en el Vedado, con sala, saleta, hall, seis cuartos, dos baños intercalados, comedor, pantry, cocina, terraza cubierta y cuartos de criados oon servicios. 18017 21 Abr.

CALLE 8 No. 247 A. Vedado. Se alquila esta moderna casa, compuesta de portal, sala, comedor, dos cuartos, cuarto de baño completo: módico precio $35.00. Informes Teléfono F-4209. S-2855 24 Ab.

VEDADO. Línea 136-A, altos, casi esquina 12. Sala, recibidor, cinco cuartos, dos baños intercalados, saleta, cocina gas, calentador, servicio criados, con o sin garage. Llave bajos. Informes: Habana 186, altos. Telfs. M-1541 y F-1795. 18257 22 Ab.

VEDADO. Se alquilan las casas H. números 135 y 137, ambas de dos plantas, con cielos rasos, Jardín, portal, sala, gabinete, comedor, cocina, cuartos y servicio para criados y traspatio; en los altos, salón tres cuartos, baño y terraza. Informarán 15 y H. No. 190. 18054 22 Ab.

CALZADA 78 B

Se alquila esta casa en la Calzada del Vedado, entre B y C, con sala, antesala, seis cuartos, comedor, cuarto y servicio de criados. Acabada de pintar. Informar: Telf. A 8980, de 9 a 12 a. m. y de 2 a 4 p. m. Teléfono F 4241. 17767 24 ab.

VEDADO. Alquilo en $85, modernos altos 19 entre E y F 251, sala, comedor, cuatro cuartos, baño, cuarto de criado con baño. Llave altos, informan teléfono F-4283. 17634 22 Ab.

VEDADO, 25 entre F y G. se alquila una hermosa y fresca casa, tiene portal, sala, comedor 4 cuartos, baño intercalado, cuarto criados, garage. F-2239. 18051 26 Ab

SE ALQUILA muy barato. Monte número 15, primer piso derecha altos de los Grandes Almacenes El Número 15, compuesto de sala, saleta, comedor, cocina, doce habitaciones, baño intercalado y doble servicio sanitario. Informes en los bajos. Telf. A-2803. Habana. S-2970 28 ab.

VEDADO. Línea esquina a Seis (esquina de fraile), se alquilan los hermosos altos acabados de terminar con portal, recibidor, sala, hall, comedor, cinco cuartos con tres baños de familia; cocina, pantry, tres cuartos de criado con dos baños garage. Informes: teléfonos A-1043 y F-1768. La llave al lado por Línea. 17983 21 Abr.

SE ALQUILAN los bajos de la casa calle A No. 254 entre 25 y 27, compuesta de jardín al frente, portal, sala, saleta, cuatro cuartos, hall, baño y cocina. La llave en los altos. Informan en Habana No. 51. Teléfono A-5657. 18043 22 Ab

ALQUILO casitas con luz, independientes a $12 y $16. Pocito y 16, Reparto Lawton; pasa el carro por la esquina. Informan en la bodega o el telf. X-1405. S-2848 26 Abr.

PLAZA DEL MAINE

Por tranvía Línea y M. Pisitos completos, sala a la calle, 3 habitaciones, baño intercalado, cuarto y baño criada, cocina gas y comedor al fondo, con salida independiente; solo 45 pesos, modelo de independencia, elegancia y ventilación; gran edificio "Maine Apartments" M y 13, frente nuevo parque; media cuadra Malecón y de Línea, lo mejor de la Habana, familias escogidas. Esquinas $55. S 2811 14 myo.

EDIFICIO TAVEL, 21 Y C, ALQUILA

casa con sala, comedor, cocina y baño, con dos, tres y cuatro habitaciones, otra con sala, cuarto, cocina y baño. F 4252. Tavel. S 2767 12 myo.

SE ALQUILA la casa Lawton entre Dolores y Concepción. Compuesto de sala, comedor, tres cuartos y demás servicios. Informan en la bodega o en San Miguel 211, esquina a Infanta. 18008 24 Abr.

ALQUILERES DE CASAS

VEDADO: F número 45-A, altos, casi esquina a 21 y a una cuadra de los tranvías de 23, casa nueva de porch, sala, saleta, tres dormitorios, comedor al fondo, baño intercalado, cuarto y servicio de criados: Puede verse a todas horas: Informan en la misma: El Encargado y por teléfono A-1051, señor Lazcano. 17677 24 Ab

EN EL Vedado, calle 2 entre 31 y 33. Alquilo bonitas casitas acabadas de fabricar completamente independientes; compuestas de sala, cuarto, cocina, cuarto, cocina, servicio, patio y Luz a 18 pesos y también las tengo de sala, comedor dos cuartos, baño intercalado, cuarto de criados, calentador, a 40 pesos. Informan en la misma y en el tel. A-6041. 17495 23 Abr.

SE ALQUILA en la calle 17, esquina a 16. Vedado, una casa en los bajos y 5 apartamentos en los altos, con todos los servicios independientes. Para tratar y demás informes el bodeguero del patio. Don Manuel González. 17123 May. 17

ALQUILO moderna casa de esquina 3 y D con sala, hall, comedor, 4 cuartos y demás comodidades cerca de los Colegios y del Parque Villalón. Informan 3 No. 276 Teléfono I-6699. S-2896 22 Ab.

(3)—J. del Monte, Luyanó y Víbora

SE ALQUILA muy barata, acabada de reedificar la casa O'Farrill 59, Loma del Mazo, con sala, saleta, comedor, tres habitaciones, baño completo y cuarto y servicio para criados. Informes en la misma. Alquiler: $40. Informan de 1 a 5. 18611 23 ab.

SE ALQUILA la moderna casa Avenida Porvenir 48; sala, cinco habitaciones, baño intercalado, servicio completo; criado; precio 55 pesos. Informan: doctor Soler. A 4487 S-2940 28 ab.

SE ALQUILA la casa S. Anastasio 12, sala, saleta, hall, cinco cuartos, comedor cocina, baño intercalado, servicio de criados y traspatio. Informan I-5262. 18652 27 Ab.

SE ALQUILA un grupo de 24 casas, ocho con frente a la calle y 16 interiores, en San Bernardino 32, 34 y 36. Alquileres desde 10 pesos. Informan en las mismas, señor Llanes. Tel. I-1258. 18660 26 Ab.

LOMA DEL MAZO

Se alquilan los hermosos bajos de Patrocinio 29 compuestos de sala, saleta, hall, 4 habitaciones con lavados baño completo; gran comedor; pantry; cocina; despensa, cuarto y servicio de criado hermoso portal, jardín y garage, cuarto de chofer. La casa más alta de la Loma. Teléfono I-2883. S-2929 26 ab.

ALQUILO casa Santa Emilia 90 entre Flores y Serrano, Santos Suárez, de portal, sala, 3 cuartos, baño intercalado y demás. La lave bodega de Víctor. Teléfono I-7135. 18598. 26 Ab.

SE ALQUILAN casitas muy baratas con luz. Pasaje San José 48-50 entre Altarriba y Espeleta. Informan casita A y Teléfono I-7135. 18599. 26 Ab.

SE ALQUILA una casa en la calle de Lawton, con sala, comedor, 2 cuartos en $25.00. La llave Milagros y Lawton Bodega. S-2925 23 Ab.

SE ALQUILA la casa No. 36 de la calle Goicuría, Reparto Santos Suárez, lugar alto, una cuadra del carro. Llaves en la misma. Dueño Subirana. S463 26 Ab.

SE ALQUILA un chalet en lo mas alto de la Víbora, calle Luz Caballero 84, con jardín, portal, sala, hall, 4 cuartos, cocina y baño, con agua caliente a media cuadra del colegio Marista. La llave al lado Informan teléfono I-5058. S-2911 22 Ab.

SE ALQUILA frente a la loma de Chaple Cocos número 18, modernos bajos, con portal, sala, saleta, hall, cuatro cuartos, baño intercalado, espléndido comedor, lavadero y garage. Informan al lado. Tel. I-2445. S-2954 27 ab.

ALQUILO una casa con jardín, portal, sala, 2 cuartos, cocina, patio, servicios modernos 25 pesos, y al lado 2 casitas más con sala, cuarto, cocina, patio, servicios independientes con luz a 16 pesos cada una. Calle Lacret letra J. entre Cortina y Figueroa: Informan en la misma letra A. o Factoría 68 altos. 1 978 26 ab.

SE ALQUILA un hermoso chalet en la Avenida 5a entre 11 y 12. Ampliación de Almendares, compuesto de Sala, Comedor, Seis cuartos, dos garages, espléndidos jardines. Con muebles o sin ellos. Informan en el FO-1089. 18528 21 Ab.

SE ALQUILA el chalecito de Rosa Enríquez esq. a Herrera Luyanó, a dos cuadras de la Calzada, con sala, comedor, tres habitaciones, baño intercalado completo y demás comodidades. Precio: $45.00. Informan: Tel. M-6322. 18396 21 Ab

SE ALQUILA casa nueva calle O'Farrill 7 Víbora, cerca paradero tranvía cuatro cuartos, precio de situación. Informan en la misma de 3 a 6. 18333 23 Ab

SE alquila casitas de portal, sala, cuarto, cocina y sus servicios, patio todo independiente a 18 pesos, Jesús del Monte 441 por colina letras F y G, llave en la Carnicería. Informan Tel. I-1245. 18237 23 ab.

ALQUILO una casita en $14.00 con luz; tiene 2 habitaciones, comedor, cocina, servicios y patio. Informan calle Benito Lagueruela 47, entre 3a y 4a. S-2918 21 Ab.

EN EL punto más comercial de J. del Monte, Calzada 297 A, frente al Teatro Apolo se alquila local para comercio, con varias habitaciones al fondo. Informan Teléfono I-5106. La llave al lado. Tintorería. 18443 24 Ab

CALZADA Jesús del Monte, 258. Dos altos independientes. Sala, dos saletas comedor, cinco cuartos, baño intercalado, dos servicios. Llaves: Peletería. Informes: Industria, 22. A-6523. 18368 24 Ab

SE ALQUILA, casa Vista Alegre 25. Víbora, entre San Anastasio y Lawton. La llave, en la bodega de la esquina. Informan, en Monte 31. Teléfono A-4353. 18302 20 Ab.

SE ALQUILA una casa en Cortina No. 41 entre Milagros y Libertad, tiene jardín, portal, sala, 2 habitaciones, comedor, baño, cocina, y patio: gana $30.00. Informan Teléfono I-6799. S-2896 23 Ab.

$50, San Francisco 187, entre 8a. y 9a. Tres cuaraos intercalados, uno de criado, comedor, hall, todas las comodidades modernas. También se vende. Informes: Avenida República 320. 17946 21 Abr.

EN LUZ y Reyes, lo más fresco y vistoso de la Víbora se alquila casita barata. Tiene sala dos cuartos, servicios y patio. La llave en la Bodega. Teléfono A-2956. 17881 22 Ab.

SANTOS Suárez, se alquila una casita con portal sala y un cuarto y demás servicios. Veinte pesos. Informan Durege y Enamorado. Bodega. 17789 24 Ab.

SE ALQUILA en Calzada de la Víbora, esq. a Genaro Sánchez, frente al paradero de la Havana Central, un piso alto acabado de construir con sala, hall, dos cuartos, terraza y servicios. La llave en el garage. Informes A-6420. 17650 21 A

CASITAS BARATISIMAS

Se alquilan 16 y 18 pesos altas y bajas independientes, buena azotea tienen balcón y puertas a las calles de Herrera y Reforma Luyanó. Todo de lo más moderno, Llaves Accesoria C, su dueño Sr. Sierra, Daoiz 15 Cerro. Teléfono I-6898 18416 24 Ab.

25 PESOS, alquilo casa moderna, Fábrica esquina Pérez, Luyanó, portal, sala, 2 habitaciones grandes, baño, cocina. Ferretería Belascoaín, San Rafael, U-5215. 17136. 26 Ab.

ALQUILERES DE CASAS

ALQUILO FELIPE POEY 27

entre Milagros y Santa Catalina, portal, sala, recibidor, cinco cuartos, baño, saleta comer, cocina, servicio criados, dos patios. Precio módico. La llave en el 29. Informan: F 3304. 17770 21 ab.

CALZADA de la Víbora 574 A. y 574 B; se alquilan estos frescos y lindos altos con sala, saleta, 3 cuartos, baño intercalado, comedor al fondo, cocina de gas; en $50.00. Y tengo otro alto con un cuarto menos $45.00. Su dueño No. 574 bajos. Hay agua siempre. S-2809 22 Ab.

EN LOS PINOS

Se alquila una casa con portal, sala cuatro cuartos, comedor al fondo y servicio sanitario. Cisneros Betancourt entre Manhattan y Apóstol. A dos cuadras de Miraflores. Informan Mercaderes número 5. Teléfono A-6020. José García. S-2847 24 Abr.

JESUS del Monte. Alquilo lo más barato y más cómodo en casas, Ensenada 16 Bodega Rodríguez informan, tienen sala, saleta y tres grandes habitaciones 17709 26 Ab

CALLE Concepción 256, entre 13 y 14, se alquila una casita interior con todos sus servicios. 17 pesos. 17689 22 Ab

ALQUILO casa a diez metros de la Calzada con sala, saleta, dos cuartos, baño, cocina y patio. Informan teléfono I-7005, llave en la bodega de Jesús del Monte y Municipio. 17656 22 Ab

PROPIA para industria, comercio, depósito, colegio, etc., se alquila la espaciosa casa Jesús del Monte 307, frente a la esquina de Santos Suárez. Puede dársele salida por el fondo a Marqués de la Torre. Informes I-5106. Llave al frente, bodega. 17092. 21 Ab.

(4)—Regla, Guanabacoa y Casa Blanca

COJIMAR

En el reparto La Loma se alquila un fresquísimo y confortable chalet, recientemente pintado con todas las comodidades necesarias. Llave e informes U-3491. 17828 23 Ab.

(5)—Marianao

SE ALQUILA una casita en las Alturas del Reparto Almendares calle 17 entre 4 y C. Informa Pascual. 18525 22 Ab.

BUENAVISTA MARIANAO.

Cerca colegio Belén: alquilo calle primera entre 6a y 7a y Primera entre 7a. y 8a. Avenida; con portal, sala, comedor, tres habitaciones, baño intercalado, cocina, gran patio a $27.00 cada una. Casitas nuevas e independientes $15.00 $12.00. En 7a. Avenida entre 3 y 4. Llave al lado de cada casa. Informes teléfono F-5557. S-2924 3 Mayo

SE ALQUILA una casa con un cuarto, sala, baño, patio y cocina, en Emilio Zola y San Francisco Loma. Llave al lado de la bodega. Informan en la misma. S-2819 25 ab.

ALQUILANDOSE dos chalets en el Reparto "Almendares", uno de dos plantas el otro de esquina, ambos con tres habitaciones y garage. Informan teléfono FO-1790. 18226 21 Abr.

REPARTO La Sierra, alquilo casa en 7a. esq. 6a. frente al parque y línea de tranvías. Sala, comedor, gabinete y cocina en los bajos. 5 habitaciones, baño y terraza en los altos, Garage y cuarto de chófer. La llave en la esquina. Informan Carlos III No. 209 altos. U-5792. S-2850 1 Mayo.

ALTURAS de Almendares, se alquila la hermosa casa situada en la calle Avenida de los Aliados 48 con todas las comodidades deseables. Punto elevado, renta reajustada. Tel. FO-1691. 18648 24 Ab.

SANTA LUCIA 4, MARIANAO

Se alquilan los hermosos altos compuestos de portal, sala, saleta, cuatro cuartos, baño, etc. Precio de situación. Informan 12 esquina a 15, Vedado. S 2625 22 ab.

BUENAVISTA. Dos cuadras del Colegio Belén; pegado paradero Orfila con doble línea tranvías y guaguas; calle Dos número 5. Alquilo casa toda mampostería, portal sala, comedor, tres habitaciones, baño, cocina y patio; todo muy amplio y fresco. Informan I-4433. Precio 27 pesos. Llave cantina del paradero. S-2939 25 ab.

$45. Ampliación Almendares. Alquilo Avenida Segunda entre Once y Doce. Jardín, portal, sala comedor, tres cuartos, baño, cuarto criado, servicio garage, patio, traspatio. Informan la misma. Teléfono M-2931. 17981 22 Abr.

(6)—Cerro

SE ALQUILAN en Cerro 520 A, entre Piñera y Lombillo, una espaciosa y moderna planta alta, y otra igual en los bajos. Informan Teléfono I-1349. 18473 23 Ab.

SE ALQUILA

la casa de la calle de Falgueras letra E, entre las de San Pedro y Piñera, compuesta de sala, saleta, tres habitaciones, cocina, servicio, patio y portal La llave en la carnicería. Informan en la Sociedad Asturiana de Beneficencia, entre Corrales y Economía o por el Teléfono A-8202, de 8 a 11 y de 1 a 4. 18395 23 Ab.

A 16 Y 17 PESOS CASITAS

Alquílanse de sala grande comedor, dos cuartos, cocina, gran patio, pisos nuevos de mosaico, brisa, ómnibus a la puerta. Calzada Salvador esquina Moreno. Llaves encargada. 18191 2 May.

ALQUILO casa en $35.00 La Rosa nútos, comedor corrido patio grande, bamero 2 B., Cerro; una cuadra Calzada, parque y paradero Tulipán; 3 cuar215 entre 21 y 23, Vedado. ño. Llave al lado. Informan H número S-2959 22 ab.

SE ALQUILAN Baratos los altos y bajos de Cañongo 7, Cerro. Media cuadra de los tranvías. informan Teléfono M-9713. 17750 22 Ab.

CERRO. Alquilo cómodas casas a 17 pesos sin estrenar. Calle Primelles 68, 79, 81, con doble línea de guaguas por el frente y espalda, las llaves bodega Marcio. 17707 26 Ab

CRUZ DEL Padre número 8 letra B, entre Cádiz y Santa Rosa, a dos cuadras de Tejas. Sala, saleta, y tres cuartos amplios y ventilados. Teléfonos F-2884 y F-1632. Línea número 2 entre N y O. S-2790 23 Abr.

CRUZ DEL Padre 42. Moderna casa, una cuadra de Infanta, sala, comedor, cuatro cuartos, cocina, baño, buen patio. $35. Informes F-3185. 17657 21 Ab

CERRO, se alquila una casita muy cómoda en veinte pesos. Informan Lombillo 24 E. Interior No. 1. 17790 24 Ab.

AMENIDAD Y CRUZ DEL PADRE

A una cuadra de Infanta alquila casa sala, comedor, cuarto, servicios. Informan: Pedroso y Cruz del Padre, bodega. A-3591. y U-1710. S-2769 12 mayo

SE ALQUILAN juntas o separadamente las dos plantas independientes de Zaragoza 9 esquina a Atocha (Cerro). La planta baja consta de portal, sala, comedor, patio, cuatro cuartos, baño, cocina, cuarto y servicios de criados. La planta alta de dos locales, bajo de entrada, escalera, tres cuartos altos, cocina y baño. La llave al lado. Para precio y demás informes: Depto. Admon. de Bienes, Bufete Arellano. Empedrado 16. Teléfonos A-2478, A-2218, A-2118.

E 775 ind Ab 1

SE ALQUILA muy barata una casa chiquita en la calle de Pezuela letra B, entre Prensa y Colón (Cerro). La llave en la bodega. 18001 24 Abr.

A VIVIR muy barato. Casas frescas y nuevas compuestas de sala, saleta, 3 a 4 cuartos, baño, cocina, todas de cielo raso; situadas en la calle de Cruz del Padre esquina a Velázquez, a una cuadra de la calzada de Infanta y a dos de la esquina de Tejas. La llave en la bodega de la esquina. Informan Teléfono: A-7841. Precio $35.00. 18050 26 Ab.

BARATISIMA la planta baja de Patria 38, vale 40 pesos; se da en 30 pesos; sala, dos cuartos, comedor, cocina, magnífico baño, patio, pasillos laterales; linda y fresca; Patria empieza en el número 601 de la Calzada del Cerro. La llave en el número 40. El Sr. Morales le enseñará la casa. 16838 26 Ab.

CERRO, se alquila muy barata una casa moderna, con sala 2 comedores, 3 habitaciones, servicios, muy fresca, Calle Cocos 7 entre S. Pablo y Auditor a una cuadra de Ayesterán. Teléfono A-8077. S-2867 21. Ab.

Extra-radio

14 PESOS alquiler rebajado, casita mampostería moderna independiente, sala, cuarto, cocina, baño, lavadero. Cerca de la Calzada, Reparto Santa Amalia. Avenida Santa Amalia 57. Teléfono I-6312. 18695 24 Ab.

ALQUILERES DE CASAS

ALQUILO en Nueva York el apartamento 11 D. West End Avenue No. 500 desde Abril hasta Septiembre amueblado. $250.00 mensuales. Informes A-2919-F-1531. 18166 22 Ab

(B) DEPARTAMENTOS

(7)—Habana

SE ALQUILA un magnífico departamento con sala saleta, un cuarto y baño intercalado. Elevador día y noche. Informan en el mismo. 18699 23 ab.

SE ALQUILA sala, primer cuarto y recibidor para oficina o consultorio. Animas número 59 bajos, entre Gervasio y Belascoaín. S-2973 24 ab.

DEPARTAMENTO, 26 pisos, vista a la calle, fresco, ventilado baño, luz pisos mosaicos, lavabo abua corriente, entrada escalera mármol; otras dos habitaciones 14 pesos. Virtudes 2 entre Consulado y Prado. Teléfono A-8502. S-2977 26 ab.

SE ALQUILA un apartamento con balcón a la calle y una habitación en la misma en Monte 157, altos. 18578. 23 ab.

SE ALQUILA un departamento A3 en $35.00. Sala, comedor, tres cuartos y servicios, llave Bodega. Informan Belascoaín 121. 18649 22 Ab.

A UNA cuadra de San Rafael. Aguila 95, último piso, un magnífico departamento, casa moderna, magnífico baño agua fría y caliente, teléfono, casa de familia Unico inquilino. 18673 22 Ab.

SE ALQUILA un hermoso apartamento con vista a dos calles y una habitación a la calle, también decorada a todo lujo y confort, también otro apartamento amplio y hermoso en la azotea con todo su servicio de agua caliente y teléfono en Aguiar 102 y 104 esquina a Lamparilla, altos. 18400 3 mayo

EN AGUIAR 95, entre Teniente Rey y Muralla. Se alquila en 50 pesos amplio departamento compuesto de cuatro habitaciones y demás servicios. La llave en poder del portero. Informan: García Tuñón. Aguiar y Muralla. Tel. A-8786. 18387 21 Ab

SE ALQUILA un departamento Neptuno, 42, esquina, Amistad; es casa de moralidad. 18227 21 Abr.

EN $20 se alquila un fresco departamento con vista a la calle, hay teléfono, casa seria. S. Nicolás 128 altos entre Dragones y Salud. Teléfono A-1091. S-2899 25 Ab.

A TRES cuadras del Parque Central, Bernaza número 48, (primer piso) amplia sala con tres balcones a la calle, entrada independiente; si quiere se le da un recibidorcito contiguo. No se repara precio. A personas serias. Para verse e informes en la misma. 17993 21 Abr.

SE ALQUILA un departamento con vista al mar en el piso alto de Cuba número 6. Precio 35 pesos mensuales. Las llaves el portero. Informa doctor Pichardo. Oficios 12, Edificio Calle. 17646 21 Ab

MALECON 317. Lujoso apartamento, elevador, sala comedor, cuatro cuartos, baño intercalado, servicios criados con entrada independiente. $130. Informes F-3185. 17655 21 Ab.

EDIFICIO "AGUIAR"

Industria 72 y medio, a dos cuadras de Prado, por Animas, apartamentos con y sin muebles, de dos habitaciones y baño completo, limpieza, luz, teléfono, ascensor y agua caliente a todas horas. 17633 4 myo.

PALACIO AYESTTRAN

Ayesterán número 8. Se alquilan departamentos, dos posesiones, comedor, cocina y baño completo y luz toda la noche. Teléfono U-2412. 17510 28 Ab.

EN INDUSTRIA número 73, se alquilan departamentos y habitaciones con muebles o sin ellos; hay elevador. Informan en los bajos derecha. Tel. A-8561. 17490 23 Abr.

JOVELLAR 8 entre Aramburo y Hospital, alquilo magníficos apartamentos, compuestos de sala, comedor, 3 grandes habitaciones, baño completo, cocina y calentador de gas, cuarto y servicio de criados. Ultimo precio $65.00. Informan: Apartamento No. 4. Teléfono M-1429. S-2763. 22 Ab.

PALACIO LA AURORA

Oquendo número 24. Se alquilan departamento con dos posesiones baño, cocina y luz toda la noche. A- 20 y 21 pesos. Teléfono U-2908. 17509 28 Abr.

MONTE 74, se alquila un departamento con tres habitaciones grandes, comedor, baño completo y cocina de gas. Todo decorado y lujoso; lo mism osirve para familia de gusto que para oficina o consultorio médico o dentista. Bien situado, entre Indio y San Nicolás. Informes en los altos a los teléfonos A 3376 e I 6141. Señor García. 16944 30 ab.

UNA CUADRA del Parque Central, en Prado 77 altos. Se alquilan apartamentos y habitaciones. Casa de absoluta moralidad. 16681-82 24 Abr.

OPRAPIA 14

Se alquilan departamentos compuestos de una, dos y tres habitaciones, cocina, luz, gas y servicio sanitario completo privado. Informan el portero. S-2563 4 May.

CALLE 23 Y M, VEDADO

Apartamentos para Familias.
Lugar alto y muy fresco.
Amplitud. Comodidad. Garage.
Elevadores. Agua abundante.
Véalos y compruébelo.
Informa Sr. De la Torre.
Teléfono A-4817. Oficina.
O'Reilly No. 11, Apt. 506.
E-821 26 Abr.

(8)—Vedado

EN LA CALLE 27 entre A y B número 328 se alquila un departamento completamente independiente con sus servicios y cocina. Informan F-4135. 18627 22 ab.

VEDADO APARTAMENTOS

Preciosos y baratos, bajos y altos; con frente a la calle 14; casi esquina a 17, cerca Teresianas. Llave departamento bajo. Informes teléfono F-5557. S-2923 3 Mayo

EDIFICIO CHIBAS

Calle G, Avenida de los Presidentes esquina 25, la parte más alta, fresca y sana del Vedado, alquilo apartamentos con todas las comodidades modernas, agua abundante, fría y caliente, elevador día y noche. Precios módicos. 17980 1 May.

SE ALQUILA en $24.00 un departamento independiente al fondo de la casa, 21 número 244, entre E y E, Vedado. Tiene sala, dos cuartos, baño y cocina; puede verse; preguntar al fondo por el señor Fermín. 17643 21 Ab

VEDADO: Once número 103, entre 20 y 22, a una cuadra de los tranvías de Línea, Departamentos nuevos, altos y bajos, de sala, cuarto, baño y cocina a $17 y $19. Informan: El encargado, en la misma, y por teléfono A-1051, Sr. Lazcano. 17162 26 Ab

VEDADO calle 19 núm. 521, entre 16 y 18, alquilo dos casas de altos, modernas, con seis habitaciones, sala, saleta, baño intercalado, cocina de gas, agua abundante siempre. $55. En la misma informan. 17099. 26 A.

(9)—Barrios

SE ALQUILAN muy baratos departamentos modernos y habitaciones de plantas alta con sus servicios independientes. Calle Diana No. 21 altos. Cerro. Informan en la misma. Teléfono A-5163. S-2938 24 ab.

AVISO a los Comerciantes. Se alquila en Jesús del Monte y Estrada Palma un Local de 10 metros de frente por 40 de fondo que existía un Establo de Vacas y es propio para otra clase de industria. Alquiler módico. Telef. I-4122. 18552. 25 Ab.

SE ALQUILAN departamentos con luz, compuestos de sala, dos cuartos y servicios. Goicuría No. 5 entre General Lacret y General Lee, Reparto La Sola. 18069 26 Ab.

(C) HABITACIONES

(10)—Habana

LAMPARILLA 72, se alquilan habitaciones para hombres solos o matrimonios sin niños, con luz eléctrica y agua y demás servicios sanitarios. 18622 22 ab.

HABITACIONES

HABITACIONES a 10 y 15 pesos luz, teléfono, pisos mosaicos, lavabos agua corriente, espléndido baño intercalado con o sin muebles. Empedrado 33 entre Compostela y Habana; otras en Virtudes 2 entre Consulado y Prado. Teléfono A-8502. S-2976 26 ab.

OBRAPIA 96-98. Se alquilan grandes y frescas habitaciones a dos cuadras del Parque Central. Lavabo de agua corriente, luz toda la noche; especiales para oficinas u hombres solos de moralidad. Informes el portero. 18617. 24 Ab. 18617 24 ab.

SE ALQUILA una habitación con servicios y baño independiente en Belascoaín 28 altos. Informan en la Peletería La Americana. Telef. U-5117. S-2945. 22 Ab.

HABITACION con todas las comodidades, muy clara y fresca se alquila en casa formal y de muy buen trato. Se admiten abonados a la mesa. Informan Amistad 104 altos entre Barcelona y San José. 18679-86 23 Ab.

SE ALQUILAN unas habitaciones a personas de moralidad en la misma una hermosa sala, propia para oficina o profesional. Informan Concordia 20 bajos entre Aguila y Galiano. 18530 28 Ab.

SE ALQUILA una hermosa habitación en Corrales No. 96.1|4 bajos. Precio $15 S-2883 25 Ab.

SE ALQUILA habitación grande vista a la calle, a propósito para matrimonio, hombres solos, u oficina, hay agua abundante y Teléfono. Amistad 96 altos. casi esquina a San José. 17430 22 Ab.

SE ALQUILAN amplias y ventiladas habitaciones en San Rafael No. 168-B, entre Espada y San Francisco. Pueden verse. Informan en la misma. 17644 21 Ab

AMARGURA 7 altos, se alquilan habitaciones baratas, agua abundante y luz toda la noche. Venga a verlas y en Villegas 67 una accesoria con dos departamentos baratos. Venga a verla. 18268 29 Ab

EN BERNAZA 44, segundo piso, se alquila una habitación amueblada con lavabo de agua corriente y baño intercalado y limpieza; propio para dos socios. Precio económico. Tel. M-6332. 18156 25 Abr.

ALQUILO habitaciones altas y bajas con luz y entrada toda la noche local para carros de mano frente al Campo de Marte. Amistad 136, antiguo Telégrafo. 17963 22 Abr.

ZULUETA 32 se alquilan magníficas habitaciones al lado del teatro Payret, Aguiar 57 frente al parque San Juan de Dios, Cuarteles 1; Cuba 81; Cuba 120; Compostela 110; Aguacate 122; Manrique 163. Animas 129; Gervasio 27; Lagunas 35; Virtudes 140; Calzada del Cerro 607; Vedado J No. 11, 5a. 48, 5a. 69, A No. 3. 9 No. 174 y 9 No. 150. 17688 22 Ab

(11)—Vedado

VEDADO. Se alquila una habitación con vista a la calle y dos en la azotea, alto de la bodega. 11 esquina a E. Teléfono F-5175. 17481 22 Abr.

VEDADO. Hotel de residencias para personas respetables, familias que deseen vivir bien y barato; habitaciones amuebladas desde $20.00. mensuales, incluyendo magnífica comida. desde $50.00. Telf. F 1076. 1526 2 mayo.

(12)—Barrios

ALQUILO habitaciones altas muy frescas y cómodas, agua abundante, Durege y Correa, Reparto Santo Suárez. Informan en el taller de carpintería, ó Teléfono M-1429. alquiler $10.00 S-2764. 22 Ab.

CUARTOS COMODOS

En Jesús del Monte 156, Puente de Agua Dulce, cuartos grandes con división, doce pesos. En Omoa 14, a 10 pesos. Todas con luz. Informes allí. 17697 21 ab.

(D) LOCALES

(13)—Habana

SE ALQUILA

Espléndido local que hace esquina en San José y San Francisco, No. 127, para establecimiento en dicha casa, hay trescientos inquilinos, trato y informes en la misma administrador. 18655 5 Mayo.

COMPOSTELA 115

Casi esquina a Muralla, se alquila espléndido local con más de 400 metros cuadrados de superficie, propio para Industria, establecimiento o almacén. Precio de situación. Llaves:: Muralla 67. Informes: Morales y Compañía. A-2973. 18596 27 ab.

GRAN LOCAL, 768 metros de superficie. Propio para industria, almacén o depósitos, tren funerario, garage, etc. en Zapata número 22, pegado a Infanta. La llave en Zapata número 20 bodega. Informan en F 14, altos, entre 5 y 7, Vedado. 18540 29 ab.

PARA ESTABLECIMIENTO

San Rafael 57. Salón Moderno con 9 metros por 17, situado en San Rafael 51. Llave en la bodega. Informes: San Ignacio 40, altos. Tel. A-8701 18585 4 myo.

PARA DEPOSITO O GARAGE

San Rafael y Soledad. Se alquila el garage y tienda. Informes: San Ignacio 40, altos. Tel. A-8701. 18586 4 mayo.

SE ALQUILA un hermoso zaguán con su apartamento apropiado para una oficina punto de los más comerciales, en Aguiar 102 y 104 esquina Lamparilla, informan en los altos. 18399 3 mayo

EN O'REILLY 5, se alquila una planta baja grande y se divide también. Informan en los altos. 17199. 30 Ab.

SE ALQUILA, el hermoso local Obispo 65, con una superficie de 2.500 metros, con tres plantas, propio para negocio, se da contrato largo. Puede verse de 8 de la mañana a 6 de la tarde. Informa Graells y Compañía. Sol 21. Teléfono A-7540. 17758 14 Mayo

CON CHUCHO de ferrocarril, se alquila un solar cercado de 1,000 metros cuadrados, en Pajarito y Desagüe; también una nave de 500 metros en Arbol Seco. Informa La Vinatera. Arbol Seco y Peñalver. 18330 25 Ab

SE ALQUILA para almacén o industria la hermosa planta baja de la casa Paula número 12, cerca de los muelles y con más de 400 metros. Informan teléfono F-4992 y A-8478. 18169 23 Abr.

SE ALQUILA EN $300.00

Próximo a desocuparse local de 2.100 metros cuadrados, propio para industria, en la Avenida Menocal (Infanta) y calle 25 (detrás del Edificio Carreño), actualmente ocupado por la Fábrica de Mosaicos "Nuevo Almendares". Informa: señor Ramón García, en el propio local y en la oficina de García Tuñón. Muralla y Aguiar. Tel. A-8786. 18384 21 Ab

SAN RAFAEL, 138

Entre Belascoaín y Gervasio. Un local preparado para cualquier clase de comercio u oficinas. Informan: San Rafael 133. Teléfono U-5744. 18186 23 Abr.

EN RICLA NUMERO 22
PROPIO PARA COMERCIO

entre Habana y Compostela, alquilo casa de dos plantas con habitaciones en la azotea. La planta baja se entrega con instalación completa de entrepaños, mostradores, armatostes, mesetas, escritorios etc., lista para cualquier comercio. Llaves e informes: J. Armando Ruz, Habana número 91. Teléfono A-2736. 18032 1 Mayo

SE ALQUILA una casa para panadería o dulcería o local con 400 metros; el patio para carros o camiones. Y una casa con 200 metros, altos para vivir y un horno de primera: en la calle de Martí 69, 71 y 73. Informan teléfono M-4571. Regla. S-2916 27 ab.

HERMOSO LOCAL
PRECIO DE SITUACION

Propio para cualquier industria o comercio, Aguila 155, junto a Teléfonos; tiene 300 metros. Informan: Gómez y Hermano, A-1796. 14103 30 ab.

M.E.C.D. 2016

SE ALQUILAN

Espléndidos y amplios locales para establecimientos mercantiles a precios sin competencia.

MURALLA No. 59, bajos, entre Habana y Compostela, excelente local superficie: 400 metros cuadrados, con armatroste. Las llaves en el número 57.

CALZADA DEL MONTE, frente al Mercado Unico, entre las calles de Manglar, y Matadero, acera de la sombra. 4 locales.

CALLE HABANA 121, altos, esquina a Muralla, situación ideal para oficinas o casa de huéspedes

Informan en Llinás 54-A, esq. Marqués González, Teléfonos U-4489 y U-2925.
E 1880 Ind. 11 ag.

LOCALES

ALMACEN o depósito, 600 metros, alquilo espléndido local en Compostela número 98, entre Muralla y Sol. Doy contrato. Informan: Muralla número 71. Teléfono A-3450.
17482 30 Ab

SE ALQUILA un local cerca de la Terminal y frente a los muelles de la Ward Line, propio para guardar mercancías. Informan en el teléfono A-4501, de 8 a 11 a. m. y de 4 a 6 p. m.
18197 25 Abr

SE ALQUILA salón principal de Plaza del Vapor 73, propio para familias. $32.00. Informan en los bajos, café.
18555 22 ab.

SE ALQUILA moderno local para establecimiento de cualquier giro. Aguila 140 casi esquina a Monte con dos frentes a calle. Precio 75 pesos. Llaves e informes Monte 103. La Democracia.
18009 26 Ab

SE ALQUILA la magnífica esquina de Muralla y Aguiar. Informan por teléfono FO-2105.
15746 3 Mayo

ALQUILO hermoso local para almacén en Habana 138, casi esquina a Muralla. Tiene 450 metros de superficie. Alquiler: 100 pesos. Se da contrato firme por dos años, prorrogable al tiempo que usted desee. Altos botica Sarrá. Teléfonos letras A-4358 y M-6263. 17743 21 Ab

SE ALQUILA espléndido local O'Reilly número 29, esquina a Habana, con 500 metros de superficie. Tiene planta alta y entresuelo. Propio para cualquier establecimiento. Alquiler 200 pesos. Informes teléfonos A-4358 y M-6263, altos botica Sarrá. Se da contrato firme por dos años prorrogables al tiempo que usted desee.
17744 21 Ab.

NAVE a dos cuadras de Belascoaín y a dos de Carlos III, vendo una de 700 metros, todo de cielo raso. Informan Julio Cil. Teléfonos FO-7789 y U-5523.
S-2634 22 Abr.

PANADERIA y almacén. Se alquila San Ignacio 48 donde estuvo la panadería "La Caoba", tiene dos grandes hornos y cinco puertas a la calle. Informan teléfono F-2124. S-2814 24 Ab.

(14)—Barrios

SE ALQUILA para establecimiento la esquina de Juan Bruno Zayas esquina Vista Alegre; con su casa y dos baños; se alquila sumamente barata. Puede vender $100.00 diarios por su barrio. La llave al lado. S-2912 22 Ab.

ALQUILO hermoso local para establecimiento en Jesús del Monte esquina a Toyo, 258, inmejorable punto comercial. Llave: 260. Informes: Industria, 22. A-6523. 18369 24 Ab

LOCAL en esquina propio para bodega, con magnífica barriada (no puede haber alguna otra). Se da contrato. Para verlo e informes. Calle 6 y A. Reparto "La Sierra" Marianao. 18278 23 Ab.

LOCAL CON BODEGA

cinco años, lo cedo barato, para atender nuevamente. Véalo de 2 a 5. Llame teléfono M-1981, está al lado de Henry Clay, Princesa 3. 18171 22 Ab

SE ALQUILA una esquina propia para bodega, café y fonda en Luyanó y Crucero de la Havana Central, frente al Paradero. Informan en la misma. I-2034.
17985 25 Abr.

MAGNIFICO local para establecimiento, en Durege y Correa, 5 puertas de Hierro contrato largo. Informan taller de carpintería o Teléfono M-1429. Alquiler $40.00. S-2765. 22 Ab.

PARA establecimiento se alquila la esquina de Calzada de la Víbora esq. a Genaro Sánchez, frente al paradero de la Havana Central. La llave en el garage. Informes A-6420. 17651 21 Ab

(E) GARAGES

(16)—Barrios

SE ALQUILA un garage y también se alquila un cuart ocompletamente independiente Informan Calle 13 esq. a 6 Villa Plácida, Vedado. S-2953. 25 Ab.

(16½)—Solicitudes de alquileres.

JOVEN SUR AMERICANO, de buenas referencias, desea vivir en casa de familia. Con preferencia americana. Dirijirse a P. O. Box 83. 18557 21 ab.

SE SOLICITA una nave, no menos de 600 pies de capacidad, con buena calle de entrada y buen techo. Llame teléfono A-9431. Salud No. 25. 18328 21 Ab

SE NECESITA NAVE PARA ALMACEN CON CHUCHO FERROCARRIL, A 1,200 METROS. — ESCRIBASE SR. N., APARTADO 2009, HABANA, INDICANDO PRECIO ALQUILER.
17492 25 Ab.

SE DESEA alquilar en la parte alta del Vedado o Repartos una casa, acera sombra de 2 plantas con 4 o 5 habitaciones y dos baños para pocos de familia, con garage y jardín. Avisar al teléfono I-3466.
S-2909 25 Ab

(F) SE NECESITAN

(17)—Criadas de mano y manejadoras.

VEDADO 16 entre 19 y 21 letra C., altos. Se colicita una criada para todo el quehacer de un matrimonio sin niños. Sueldo: $25. 18614 22 ab.

SE SOLICITA peninsular para todos los quehaceres de casa pequeña. Dormir en la colocación. Informan Zapote 10 (entre S. Indalecio y Dolores. Teléfono I-3795. S-2962 22 Ab.

SE SOLICITA una criada que sea seria y formal. Lagunas 46 altos. S-2964 21 Ab.

SE SOLICITA para criada de mano una muchacha española seria y formal, con referencias. Que sepa servir bien la mesa. Campanario 70 (altos).
18372 21 Ab

(19)—Cocineras.

SE SOLICITA una sirvienta de mediana edad, para cocinar y limpiar. Sueldo $25. Salida todos los domingos. Paseo 171 letra A. entre 19 y 21. Vedado. 18668 21 Ab.

SE SOLICITA una cocinera peninsular que duerma en la colocación. Lagunas 46 altos. S-2963 21 Ab.

SE SOLICITA buena cocinera para corta familia. ha de ser muy limpia, y que tenga ...erencias, y que duerma en la coloc... ...nforman Teléfono FO-2105. S-2965 21 Ab.

SOLI... ...ocinera y una criada que sean ... Informan Santa Clara 12 letra ... 18504 22 Ab.

(21)—Crianderas

SE SOLICITA una criandera de menos de tres meses, para la clínica de Bustamante Calle J y 11. Vedado. S-2941. 22 Ab

SE NECESITAN

(24)—Personas de ignorado domicilio.

GRATIFICARE

Espléndidamente a quien me dé alguna noticia exacta de D. Francisco Pastor Badal; fallecido en la Isla de Cuba por los años 1840 al 1860. Escribir a Vicente Gamborino. Fonda "Yara". Someruelos 3. Habana. 18702 23 ab.

SE DESEA saber el paradero de Jaime Suárez García, de parte de su hermano Manuel. Marques de la Torre y Madrid. Jesús del Monte. 18474-75 21 Ab.

(25)—Varios.

TALLER de esmaltar, barnizar y tapizar muebles, de Somoano y Coro. Trabajo insuperable y precios sin competencia. Estrella 27, al lado de la Mueblería de Ruisánchez. Teléfono A-0311.
18588 22 ab.

BRILLANTE NEGOCIO

Señora o Caballero, con $2.00 solicito para Comandatario en un negocio, que le producirá el 40x100 de utilidad al mes, sin trabajar. Véame de 2 a 4, todos los días, en Santa Ana 29. Guanabacoa. Rogelio del Valle. 18542 22 ab.

NECESITO socio con poco dinero, para trabajar una buena bodega cantinera. Calzada. Punto céntrico por no poder atenderla. Informan en Carlos III e Infanta. Avenidas. Santiago.
18657 23 Ab.

MATRIMONIO español solicita casa de inquilinato para encargados, tienen garantía en efectivo, pero exigen propietario que lo garantice. Informes F-2207. 18403 21 Ab

SE SOLICITAN Agentes propagandistas para la Consultoría de la Oficina Gestora Comercial. Buena oportunidad para que las personas activas obtengan positivo beneficio a su labor. Muralla 96, altos de 4 a 5 de la tarde todos los días laborables. 18376 24 Ab

GRAN OPORTUNIDAD

A comerciantes ú hombre de negocios se cede por 4 o 6 años la mitad de un negocio de venta exclusiva de un producto único, que deja ya el 60.0|0. libre, mediante el aporte de seis mil pesos ahora y dos mil escalonados, sujetos a devolución al término del contrato, Apartado 2405 Tel. M-8589 18406 21 Ab.

BUEN NEGOCIO PARA AGENTES QUE DESEEN TRABAJAR CON PROVECHO

Se necesitan varios agentes, que sepan hacer propaganda, inteligentes, conocedores del comercio y de la plaza de la Habana, que tengan buenas referencias. Percibirán buena comisión. Trabajo cómodo y duradero, para los que sepan y quieran cumplir. Informes en ésta Ciudad, calle de Cuba 52 pral. No. 1, de 9 a 11 y de 1 a 5 p. m. 18435 22 ab.

SOLICITAMOS hombres con deseos de trabajar, para la venta en casas particulares de artículo fácil. A los que sean vendedores y lo demuestren damos dos pesos diarios y comisiones, y al que no sepa lo enseñamos. Villuendas 21.
18495 21 Ab.

SE SOLICITA un socio mujer ú hombre, para un negocio que deja el cien por cien de utilidad, con 500 pesos en dinero, informan Egido 35. Teléfono A-8832. 18480 24 Ab.

POR POCO dinero le dejamos sus muebles nuevos; esmaltamos y tapizamos. Trabajos garantizados. Teléfono U-2689. 18198 2 May.

SOLICITO persona que hable correctamente francés, para hablar francés con unos niños, y acompañarlos y algo de costura. De 2 a 7. Paseo esq. a 17 No. 37. 18255 21 Ab.

OPORTUNIDAD DE GANAR DINERO

Para comerciantes del interior y Habana, que se interesen en vender máquinas de escribir a precios sumamente bajos. Marca acreditada en Cuba. Informes: A. L. Palmes de Sosa. Elia, Camagüey. 18210 2 May.

SE NECESITAN corresponsales en cada ciudad y pueblo. Emplee su tiempo disponible lucrativamente. Pídanse librito explicativo gratis. International Service; 232 East Erie Street. Chicago, EE. UU. S-2218 21 Abr.

SOLICITO SOCIO

Representante exclusivo de fábrica catalana, de varios artículos para construcciones y revestimientos decorativos únicos en el mundo, solicita socio capitalista, para importar por cuenta propia y tener depósito en ésta. Escribir o ver a Roca, calle Aguila 104, altos (entrada por Barcelona 16-B) de 6 a 7 p. m. 17500 21 Abr.

UNA SEÑORA formal, desea encontrar un niño recién nacido en adelante para cuidar casa amplia Calzada San Miguel del Padrón, frente a la bodega de Braulio, cuatro cuadras de la Balear, guagua de La Zenaida. Tel. X-1493. 17971 22 Abr.

SE SOLICITA un socio con $350 para abrir un negocio de frutería, refrescos etcétera. Poniendo el que solicita la misma cantidad. Informes: Lamparilla número 94. Barbería. 17978 21 Abr.

NECESITAMOS, dos vendedores (españoles), activos, conocedores del ramo de hoteles, cafés, restaurants y que cuenten con alguna clientela. Buen sueldo. Fábrica de Helados. Neptuno 229 entre Oquendo y Marques González. 17699 23 Ab.

(26)—Agencias de Colocaciones

AGENCIA LA UNION

De Marcelino Menéndez, treinta y un años de establecida. Es la única que en cinco minutos facilita todo el personal con buenas referencias. Llamen al teléfono número A-3318. Habana 114. S-2463 1 May.

LA AGENCIA Europea, ofrece una institutriz o dama de compañía, habla diferentes idiomas; también tenemos dos buenos cocineros y una cocinera con buenas referencias; tenemos toda clase de personal y de todas nacionalidades, con buenas referencias. Crespo 28. A-5560. S-2926 21 Ab

(G) SE OFRECEN

(27)—Criadas de mano y manejadoras

SE DESEA colocar una muchacha española para criada de manos o para los quehaceres de un matrimonio solo. Es formal y trabajadora y tiene buenas referencias. Informan en Santa Rosa 29 altos, entre San Joaquín y Fernandina. 18704 23 ab.

JOVEN española desea colocarse de criada de manos en casa de moralidad; tiene quien la represente. Informes U-6519. 18791 23 ab.

DESEA colocarse muchacha española para manejadora, criada de manos, sin pretensiones. Aguacate 8. Telef. A-4851, de 10 a 6. 18546 22 Ab.

UNA JOVEN inglesa de color, desea colocarse para manejadora, criada de manos o cocinera. Informan A-2845. 18545 22 Ab.

DESEA colocarse una muchacha de criada de mano o manejadora. Es trabajadora. Telf. U-2685. 18594 22 Ab.

SE DESEA colocar una joven española para criada de manos, para corta familia. Sabe cumplir con su obligación. Informan San Nicolás 21.U 18604 22 ab.

SE OFRECE muchacha española criada de mano o manejadora. Es muchacha formal y con referencias. Prefiere trabajar en repartos. M-7122 . 18619 22 ab.

SE DESEA colocar una joven española para manejadora, es cariñosa y amable con los niños; tiene referencias de las casas donde ha estado. Informan teléfono M-9365. 18624 22 ab.

JOVEN española se desea colocar de criada de manos o para cocinar y ayudar a la limpieza. Teléfono F-1849, calle 13 número 427, entre 6 y 8 informan. No menos de $25.00 18635 22 ab.

SE SOLICITA una criada de manos que sepa servir muy bien y traiga buenas recomendaciones, sueldo treinta pesos, en 19 número 239, esquina a F. Vedado. 18636 23 ab.

JOVEN extranjera desea colocarse. Informan teléfono U-4669 18640 22 ab.

SE DESEA colocar una muchacha de criada de manos o de cuartos. Tiene recomendaciones. Teléfono U-5253. 18644 22 ab.

SE DESEA colocar una joven para criada de mano o manejadora, sabe trabajar bien, lleva 17 años en el país, tiene referencias y es formal. Informan. Teléfono M-3934. Misión 30. 18646 21 Ab.

SE DESEA colocar una joven española para criada de cuartos o manejadora, sabe cumplir con su obligación. Informan Teléfono A-4807. 18659 23 Ab.

SE DESEA colocar dos jovenes españolas para manejadoras o criadas de manos. tienen buenas referencias. Informan Teléfono F-3616. 18484 23 Ab.

SE DESEA colocar una joven española de criada de manos o manejadora. lleva tiempo en el país. Teléfono M-5836. 18667 22 Ab.

SE OFRECEN

DESEA colocarse señora española para quehaceres de familia de moralidad: Informan. Tamarindo 36. Habitación 3. Prefiere dormír en su casa. 18672 22 Ab.

DESEA colocarse una joven española para cuartos o criada de manos, o para los quehaceres de corta familia, tiene buenas referencias y sabe su obligación. No duerme en la colocación. Informan. Teléfono M-8365. 18675 22 Ab.

SE DESEA colocar una peninsular de mediana edad, para criada entiende un poco de cocina, tiene tiempo en el país. Informan, Maloja 70. 18684 22 Ab.

SE DESEA colocar un peninsular de mediana edad, no le importa cocinar y limpiar, siendo corta familia, que no tenga niños. Teléfono F-3779. S-2931 21 Ab.

SEÑORA peninsular desea colocarse de manejadora es cariñosa, con los niños, prefiere un solo niño de meses no le importa viajar, tiene referencias de las casas donde trabajó. Teléfono U-4669. Consuelo. 18422 21 Ab.

UNA MUCHACHA fina, habla inglés y ruso, desea colocarse como manejadora. Tiene referencias. Llamar Gloria U-2386. 18425 21 Ab.

UNA JOVEN española desea colocarse de criada de mano o para cuartos en casa de moralidad; tiene referencias. Informan I-5142. S-2932 21 Ab.

SE DESEA colocar una muchacha española para el servicio de una casa o por horas duerme afuera. Teléfono F-5616. 18484 22 Ab.

SE DESEA colocar una joven española para cocinar y limpiar a corta familia o matrimonio solo A-5876 18440 21 Ab

JOVEN peninsular desea colocarse en casa de matrimonio. Solo para cocinar y limpiar, no duerme en la colocación. Informan. Teléfono M-1303. 18483 23 Ab.

SE DESEA colocar una española de criada de cuartos o de manos, sabe zurcir y coser, tiene referencias es fina. Informan F-3855. 18436 21 Ab.

MUCHACHA española desea colocarse de criada o manejadora no le importa ayudar en la cocina tiene buenas referencias desea dormir en su casa. Es casada Teléfono U-4313. 18531 21 Ab.

SE DESEA colocar una española de criada de mano, entiende de cocina, tiene buenas referencias, es muy trabajadora, informan M-2569. 18418 21 Ab

SE DESEA colocar una joven española para criada de mano o para coser. Informan M-8774. 18373 21 Ab

SE OFRECE señora de mediana edad para limpieza de cuartos; sabe de costura y no tiene inconveniente en ir al campo, siempre que el sueldo lo amerite. Informan M-9220. Avisen a Teresa. 18420 21 Ab

SE ofrece una muchacha de criada de mano o manejadora, tiene referencias de la última casa que trabajó y cumple bien. Informes Tel. FO-7564. 18350 21 ab.

DESEA colocarse una buena criada de mano o para manejar un niño. Es seria y formal. Lleva tiempo en el país. Tiene buenas referencias. Informan Cuba 24. Teléfono M-8696. 18468 21 Ab.

DESEA colocarse una joven española para criada de mano o cocinar y limpiar. Teléfono U-4669. Pregunten por Carmen. 18466 21 Ab.

SE DESEA colocar una joven española por horas para cualquier trabajo, no siendo para cocinar. Informan Teléfono M-5202. 18465 21 Ab.

DESEA colocarse en casa de moralidad una joven española de criada de manos entiende algo de cocina y prefiere en la Habana, teniendo buenas referencias. Teléfono I-3019. 18469 21 Ab.

MUCHACHA desea colocarse con familia de alta moralidad, para cuartos y costura o viajar a cualquier país. Amplias referencias. M. López. Escobar 98. 18464 21 Ab

SE OFRECE excelente muchacha de 28 años para criada de mano o manejadora, tiene personas que la recomiendan Avisar al teléfono F-4553. 18460 21 Ab.

DESEA colocarse una muchacha española para criada de cuartos o de mano, tiene buenas referencias de las casas que trabajó. Informan al Teléfono A-9296. 18459 21 Ab.

JOVEN española desea colocarse de criada de manos, entiende de cocina es formal y tiene buenas referencias. Informan Real 69. P. Grandes. Teléfono FO-1072 18519 21 Ab.

SE DESEA colocar una muchacha para criada de manos o para cuartos, sabe coser algo de costura y lleva tiempo en el país. Tiene recomendaciones. Informan Consulado 87 altos. Habitación 20. 18502 21 Ab.

DESEA colocarse una señora fina, habla inglés y español, para acompañar señoritas o para niños. Paseo No. 23 entre 13 y 15. Vedado. Teléfono F-5152. 18500 21 Ab.

SE DESEA colocar una señora española de criada de cuartos o manejadora. Informan U-4024. 18499 21 Ab.

SE OFRECE joven española, para cocinar o para limpiar por horas. No duerme en la colocación. Informan Teléfono A-6103. 18496 21 Ab.

SE DESEA colocar una joven española para criada de mano o cocinera, y limpiar si es corta familia. Tiene referencias Teléfono F-3298. S-2932 21 Ab.

SE DESEA colocar una joven peninsular de criada de mano o de cuartos, o manejadora. Tiene referencias y desea casa de moralidad. Informan: F-2638.

SE DESEAN colocar dos muchachas españolas, una para cocinar, limpiar por horas y la otra para criada de mano o manejadora o para sirvienta de Clínica, tiene carta de recomendación. Teléfono M-6436. Progreso 13. 18301 20 Ab.

DESEAN colocarse dos jovenes españolas una para criada de cuartos y otra para hacer alguna habitación y coser, están acostumbradas al servicio fino y tienen referencias. Informan Teléfono M-3064 18320 22 Ab.

SE OFRECE una joven española para todo el servicio de un matrimonio muy limpia y despierta. Excelentes referencias de casa particular. Teléfono M-3229. 18275 21 Ab.

SE DESEA colocar una joven española de criada de manos o manejadora. tiene quien la recomiende. Teléfono A-0506. 18287 23 Ab.

DESEA colocarse una joven española para criada de mano o de cuartos; lleva tiempo en el país; tiene referencias de las casas en que ha estado: informan: teléfono A 8855. UH 17270 21 14 ab.

(28)—Criadas de habitaciones y coser.

UNA MUCHACHA española con buenas referencias, desea colocarse de cuartos y coser; sabe cortar ropa sencilla o mojadora. No le importa viajar. Teléfono FO-1176. 18715 23 ab.

SE DESEA colocar una muchacha española para cuartos y coser; tiene referencias; prefiere el Vedado o la Habana. Teléfono FO-1133. S-2947 22 ab.

DESEA colocarse señora peninsular de 35 años para cuartos y coser o para manejadora de un niño de meses o para acompañar señora. No le importa viajar o ir al campo. Tel. U-2030. Carmen. 18641 22 ab.

UNA señora solicita una casa honorable de señora sola para coser y acompañarla. Informes los que desea, Tel. M-2873. 18351 21 ab.

UNA MUCHACHA extranjera desea colocarse para cuartos; cose y corta por figurines, Tiene referencias. U-4669. Adela. 18424 21 Ab.

SE OFRECE una buena criada de mano peninsular; o para manejadora o habitaciones; es fina, trabajadora. Lleva tiempo en el país y tiene recomendación de las casas que trabajó. Teléfono A-4792. 18449 21 Ab

(29)—Criados de mano

UN JOVEN español desea colocarse de criado de manos o de ayudante de chauffeur o otro cosa análoga. Tiene título y referencias de las casas de donde ha trabajado. Es hombre serio y honrado. F-2888. 18736 23 ab.

SE DESEA colocar un joven español para criado de mano o ayudante de cocina. Vives 157. Telf. A-6358. 18548. 22 Ab.

SE OFRECE buen criado de mano con práctica en el servicio de mesa y demás quehaceres. Tiene referencias y plancha ropa de caballero. Informan Amargura y Monserrate Bar Franco. Telf. A-9832. 18595. 22 Ab.

SE OFRECE N HOMBRE de mediana edad, para criado de manos, portero o cualquier otro trabajo. Informes, Trocadero número 20. Teléfono A-7533. 18558 22 ab.

SE OFRECE UN BUEN criado de manos. Informes en este mismo diario. José Carvalleira. Conserje. Teléfono A-3856. 18559 22 ab.

SEÑORA española de mediana edad desea colocarse de criada de cuartos o de manos. Sabe cumplir con su deber y tiene recomendaciones. Teléfono M-3536. 18628 22 ab.

DESEA colocarse criado. Tiene muy buenas referencias. U-4257. A. José. 18630 23 Ab.

SE DESEA colocar un joven español de criado de mano, es formal y trabajador, Tiene referencias de las casas que ha trabajado. Teléfono A 1672. 18670 22 Ab.

JOVEN español, se ofrece para criado de manos, sabe servir muy bien, es honrado y trabajador, sabe planchar ropa, tiene buenas referencias de las casas que trabajó. Informan. Vidriera Café Salón Pasaje. Prado No. 93. Telf. A-0009. 18688 22 Ab.

SE OFRECEN

SE DESEA colocar un joven español para criado, tiene buenas recomendaciones y sabe fregar máquinas, y tiene título de chauffeur, y sabe cuidar jardín. Llamen al Teléfono I-1573. Pregunten por José Fernández. 18428 21 Ab.

SE DESEA colocar un joven español de criado de mano, sabe servir la mesa y es de mucha confianza y tiene buenas referencias de donde trabajó. Teléfono I-5072 18360 21 Ab.

SE OFRECE un buen criado de mano peninsular, sabe servir bien la mesa, es fino, trabajador, y tiene recomendación de las casas que trabajó; va a cualquier punto. Teléfono A-4792. 18450 21 Ab.

DESEA colocarse un joven español de criado de mano, tiene referencias de las casas que ha trabajado y sabe cumplir con su obligación y lleva tiempo en el país. Informan U-3422. 18434 21 Ab.

SE DESEA colocar un joven español recién llegado en casa particular de criado acostumbrado a buena familia española. Telf. U-4488. 18680 22 Ab.

HOMBRE español de 29 años de edad formal y trabajador, se desea colocar de criado, portero o jardinero, o para todos los quehaceres de la casa por poco sueldo Informes. Teléfono U-4488. 18681 22 Ab.

JOVEN español educado desea colocarse para limpieza de oficinas, se hace cargo de casa de inquilinato o cosa análoga, duerme en su casa, no tiene pretensiones si es sin comida le conviene mejor. Tiene referencias. Informes M-3976, pregunten por Estrella, sabe servir a la rusa. 18402 21 Ab

SE DESEA colocar un joven español de criado de mano o de camarero, tiene recomendaciones de donde ha trabajado llamen al Tel. A-8863. 18404 21 Ab

UN CRIADO de mano chino muy joven y fino que sabe trabajar muy bien y también sabe de dependiente despachar para mesa de las comidas para casa particular o comercio, informan Dragones 72, Tel. A-9933, Enrique Chon. 18375 21 Ab

SE OFRECE un joven español de criado de mano; es formal y trabajador. Informan teléfono F-4427. S-2903 21 Ab

(30)—Cocineras

UNA SEÑORA española de mediana edad desea colocarse para cocinar y limpiar si és casa chica o si no para ayudar a la limpieza. Desea casa seria. Teléfono F-2632. 18721 23 ab.

SE DESEA colocar una señora española para cocinar, lo mismo cocina a la española que a la criolla; tiene buenas referencias. Informan Teléfono A-9842. 18749 23 ab.

SE DESEA colocar una señora para cocinar y limpiar; es formal y sabe cumplir con su obligación. No duerme en la colocación. Informan San Miguel 205, entre Infanta y San Francisco. 18714 23 ab.

SE DESEA colocar una cocinera española la cocina a la española y estilo del país y extranjeras. Es repostera; tiene referencias de las casas en que estuvo. En Calzada de Columbia y Méndez Capote, bodega. Teléfono FO-1815. 18607 22 ab.

DESEA colocarse una muchacha española para cocinar y limpiar para matrimonio solo, o para una señora sola. Tiene referencias. Informan Telf. A-7592. 18687 22 Ab.

SE OFRECE una muchacha de color para cocinar y limpiar, de buena presencia, procedente del campo, donde cocinó a las mejores familias. Tiene referencias y duerme en la colocación. Telf. F-4427. S-2966 21 Ab.

UNA JOVEN de color americana, se desea colocar para cocinar en casa de familia particular y limpiar. Tiene muy buenas referencias. Hay también una lavandera con iguales referencias. Teléfono A-3379. 18680. 22 Ab.

COCINERA AMERICANA solicita casa americana o cubana para cocinar. Es muy limpia. Informan Tel. FO-1200. 18561 25 ab.

SE DESEA colocar una muchacha para cocinar y limpiar o criada de manos. Informan teléfono A-0232. 18613 22 ab.

SE DESEA colocar una joven española para cocinar y limpiar para corta familia. Informan, I-2796. Luyanó. 18603 22 ab.

¿Tiene Vd. que vender, comprar, alquilar, ofrecer o solicitar?

El DIARIO DE LA MARINA le tomará su anuncio por teléfono.

DICTE SU ANUNCIO POR LOS TELEFONOS:

M-3378 A-1014 } de 8 a 5 P. M. **A-3856** de 5 a 10 P. M.

Solicitudes de trabajo, 3 días, 10 centavos.

DESEA colocarse una muchacha española de mediana edad cocinera siendo corta la cocina ayuda en otros quehaceres de casa, sabe su obligación, informes en San Ignacio No. 98, altos. 18381 21 Ab

DESEA colocarse una señora joven española de cocinera, sabe cocinar a la criolla y la española, hace dulces, no duerme en la colocación, tiene buenas referencias. Informan Teléfono A-1881. 18476 21 Ab.

SE DESEA colocar una muchacha española de cocinera, si es corta familia. No le importa ayudar a la limpieza. Tiene referencias. Informan Santa Clara 12. Tel. M-9762. 18625 22 ab.

SE DESEA colocar superior cocinera de color repostería, cocinar solamente. No duerme en la colocación. M-7122. 18618 22 ab.

DESEA colocarse una cocinera si es corta familia, ayuda en la limpieza. Paseo No. 23 entre 13 y 15. Vedado. 18501 21 Ab.

DESEA colocarse joven española para cocinar y limpiar a corta familia, sale a los repartos, tiene referencias y es formal y trabajadora. Informan Teléfono U-4669. Elena. 18423 21 Ab.

DESEA colocarse joven española para cocinar y limpiar, sabe cumplir con su obligación. Tiene referencias. Informan Teléfono U-4669. Encarnación. 18421 21 Ab.

JOVEN española se ofrece para cocinar y limpiar casa de corta familia, o manejar niños. Teléfono A-7187. 18401 21 Ab.

SE OFRECE una cocinera joven española, cocina a la española y criolla, entiende de repostería, con inmejorables referencias, no duerme en la colocación. Informan Teléfono A-9364. S-2914 21 Ab.

UNA SRA. de color desea colocarse para cocinera y lavar. Informan M-4571. S-2915 21 Ab.

SE OFRECE un matrimonio español, la señora para cocinar y él para criado de mano. Informan FO-1249. S-2921 21 Ab.

DESEA colocarse una buena cocinera de color, de mediana edad, del campo, entiende de repostería y tiene referencia. Aguiar 55. Teléfono M-5529, habitación 9. 18363 21 ab.

DESEA colocarse una señora con una niñita de 9 meses por poco dinero para cocinera o limpiar Teléfono A-7979, bodega. 18345 21 ab

DESEA colocarse una cocinera española, con tiempo en el país, puede ayudar algún quehacer, desea buen sueldo. Su casa General Lee 68, Santos Suárez, teléfono I-6587, bodega. 18342 21 ab.

SE DESEA colocar una señora de mediana edad, de cocinera; sabe su obligación, que sea en la Víbora o Santos Suárez. Informan en Zanja 115. Teléfono U-1776. Desea ganar buen sueldo. 18192 21 Abr.

DESEA colocarse una peninsular de mediana edad para cocinar y limpiar a corta familia. Sabe cumplir con su obligación. Tiene quien la recomiende; no duerme en el acomodo. Lamparilla 63. A-9173. 18196 21 Abr.

SE DESEA colocar una señora peninsular de mediana edad para cocinera en casa particular o establecimiento; no duerme en la colocación; tiene quien la recomiende. Informes teléfono M-3320. 18200 21 Abr.

SE DESEA colocar una señora de color de mediana edad. para cocinar. Tiene quien la recomiende. Telf. U-3050. 18202 21 Abr.

DESEA colocarse una joven española de cocinera; tiene referencias; llame al teléfono F 5228. 17334 24 ab.

COCINERA peninsular, desea colocarse para la cocina; sabe cocinar a la española y criolla; es limpia; no duerme en la colocación. Sale fuera de la Habana, pagando los viajes. Tel. M-3386. 18019 21 Abr.

(31)—Cocineros

CHAUFEUR. Desea colocarse en casa particular o comercio. Llame al A-5227. 18738 23 ab.

CHAUFEUR mecánico español. Desea colocación en casa particular. Informan Tel. A-7983. 18731 23 ab.

JOVEN de color desea trabajar como cocinero o sirviente o cualquier otro trabajo. Tiene buenas referencias. Llame al teléfono M-9302. 18... 22 ab.

SE OFRECEN

SE OFRECE cocinero bueno para casa de Comercio. Tiene recomendaciones. Teléfono M-5606. 18676 22 Ab.

SE DESEA colocar un cocinero repostero de Los Hoteles de Nueva York, Varios años en casas particulares, en Cuba, con buenas referencias, soy solo. Informan. Telefono A-3586. Lamparilla y Bernaza. Bodega. 18683 22 Ab.

SE DESEA colocar un cocinero para casa de comercio o fonda. Sabe cumplir con su obligación. Informan en La Burgalesa, Máximo Gómez 23 antes Monte. Telef. M-1247. 18537. 22 Ab.

SE DESEA colocar un magnífico cocinero en casa particular, sabe toda clase de postres, con buenas referencias, informan Tel. M-1529. 18325 21 Ab

(33)—Chauffeurs

CHAUFFEUR joven español, con diez años de práctica, inmejorables recomendaciones de las casas que ha trabajado. Se ofrece para casa particular. Sabe manejar toda clase de máquinas, práctico en Roy-Royce. Lamparilla 7 (altos). Teléfono A-5407. 18580 22 ab.

DESEA COLOCARSE un Chauffeur de color en casa respetable. Informan Paseo y 15, casa Mendoza. F-4076. 18560 28 ab.

SE DESEA colocar un chauffeur en casa particular, tiene recomendaciones de las casas donde ha trabajado, maneja toda clase de máquinas Teléfono F-1208. 18671 22 Ab.

SE DESEA colocar un chauffeur español con 9 años de práctica en casa particular o en el comercio. Tiene buenas referencias de la ultima casa que estuvo. Teléfono M-7366. 18694 22 Ab.

CHAUFFEUR español, desea colocarse lleva 6 años en el oficio y tiene buenas referencias de las casas particulares donde ha trabajado, tiene pocas pretensiones. Informan en el Teléfono F-4545. 18522 21 Ab.

DESEA colocarse un buen chauffeur-mecánico español, en casa particular o comercio; no tiene pretensiones y tiene recomendación de buenas casas particulares que trabajó mucho tiempo. Teléfono A-4792. 18452 21 Ab.

CHAUFFEUR español mecánico, desea colocarse en casa particular, para cumplir con su obligación. Estuvo seis años en una sola casa, la que lo recomienda. Teléfono I-5555. 18206 23 Abr.

CHAUFFEUR español, 12 años de práctica desea colocarse, buenas referencias. Teléfono F-4348. 18110 22 Ab.

CHAUFFEUR español, desea trabajar en casa particular o de comercio, tiene referencias. Informan el Teléfono M-1886. Preguntar por Benito. No tiene pretensiones. 17857-58 21 Ab.

(34)—Tenedores de Libros, oficinistas y empleados de Oficina

DESEA colocarse una señorita en oficina o casa particular para acompañar a señora u otra clase de trabajo que no sea criada de mano. Tiene buena letra y ortografía, también acepta trabajo en comercio o taller. Llamen al teléfono U-2117. 18349 23 ab.

DESEA colocarse un joven para trabajos de oficina, conoce mecanografía y taquigrafía, no tiene pretensiones, para informes pueden llamar al Teléfono I-1128, pregunten por Tomás 18364 21 Ab.

SE OFRECE joven tenedor de libros con conocimientos de mecanografía, inglés y con mucha práctica en asuntos de oficinas. Teléfono M-7875. 18185 23 Abr.

JOVEN español, de 25 años, se ofrece para escritorio, contabilidad, buena letra, ortografía y buen corresponsal; con referencias y sin pretensiones. Francisco González. Estrella 55, altos. 18179 20 Abr.

JOVEN, 26 años, actualmente jefe de oficina de compañía americana, desea cambiar a otra; conocimientos de contabilidad e inglés. L. Lombard, 7a. Avenida y 1a. Reparto Buenavista, Habana. 18177 24 Abr.

TENEDOR de Libros, corresponsal de mediana edad español se ofrece con mucha práctica comercial, y en la importación cálculos de facturas, traductor inglés y francés, con recomendación y garantía para empleo fijo en casa seria. Teléfono M-7526. 18031 22 Ab.

SE OFRECE un chinito joven, excelente cocinero; cocina a la española y criollo, sabe de repostería, muy limpio. Excelentes referencias de casa particular. Tel. M-3229. 18626 22 ab.

UN JOVEN asiatico cocinero repostero, desea colocarse en casa particular, cocina a la criolla española y americana. Informan. Calle Infanta y Estrella. Teléfono U-1235. 18521 23 Ab.

SE OFRECE un cocinero repostero, para casa particular o de comercio, no tiene pretensiones, sabe hacer compras, cocina a la criolla y española, es limpio, en su trabajo y es hombre solo Telf. A-3090. 18514 21 Ab.

SE OFRECE UN BUEN COCINERO

repostero, español con buenas referencias, para casa particular o de comercio, sabe las tres cocinas, es limpio en su trabajo, sale al campo, es hombre solo. Informan Luz '59 altos o Teléfono M-3528, pregunte por Antonio. 18513 21 Ab.

COCINERO de mediana edad con mucha práctica por haber trabajado en los principales restaurant de la Habana, se ofrece para casa particular o establecimiento, tiene informes. Llame al teléfono A-2711. 18382 21 Ab

JOVEN español desea colocarse de cocinero es práctico como cocinero y en repostería, con buenas referencias de grandes casas de la Habana. Informen. Teléfono F0-1979. 184..08 24 Ab.

SE OFRECE un cocinero repostero blanco para casa de familia, es moral y decente, tiene buenas referencias. Teléfono U-2637. Domicilio San José 113. 184..80 21 Ab.

UN BUEN cocinero joven asiático desea colocarse para casa particular, cocina muy bien criolla o española y repostero, sabe cumplir con su obligación, informan calle Campanario esq. a Dragones, bodega. Preguntar por teléfono A-5494. 1836..65 21 Ab

JOVEN español. educado, fino y correcto se ofrece para acompañar en viaje a personas distinguidas como secretario, ayuda Cámara, o cosa analoga. También iría al cuidado de persona delicada de salud. Escribir al Sr. S. Suárez Pablo, Prado 61. Centro. 17819 21 Ab.

TENEDOR de libros mecanógrafo, experto, cumplidor y con modestas aspiraciones; desea empleo en comercio u oficina. Fijo o por horas. Tel. I-6362. 16684 24 Abr.

TENEDOR de libros. A comerciantes al detalle ofrece sus servicios por la ínfima cuota de dos pesos mensuales. Trámites Zonas Fiscales, Ayuntamiento etc. Otros comercios precios sumamente económicos M-9111. Alvarez. 17575 12 Mayo.

EXPERTO tenedor de libros con mucho práctica e inmejorables referencias se hace cargo de toda clase de contabilidades muy económicamente. Telf. M 2971. 17317 12 myo.

J. DIAZ

Ex-Contador y ExTenedor de Libros del Banco Español (Sucursal de Prado). Llevo libros de contabilidad en general. Balances, liquidaciones, montaje de oficinas, etc., etc. Honorarios módicos. Aguacate 146; Apartado 1764; Telf. M-1382.
E 1 Ind. 1 En.

SOLICITA empleo una muchacha para ayudar en trabajos de oficina, tiene pocas pretensiones. Teléfono I-151... Tiene quién la recomiende. 18097 22 Ab.

SOLICITA empleo una joven para trabajos de oficina o casa de comercio, tiente algo de mecanografía. Teléfono I-1514. Pregunten por Marta. 18093 22 Ab.

(35)—Varios

EXPERTO jardinero desea colocarse en casa particular. También sabe hacer cualquier otro trabajo como fregar máquinas o sereno. Dirigirse a O'Farrill 67. Telef. I-3438. 18601. 22 Ab.

DESEA COLOCARSE un hombre de 30 años como lavador o empleárse en un Estorage, con referencias. Informes teléfono A-9281. 18567 25 ab.

SE DESEAN colocar dos jóvenes españolas en casa particular o en Clínica o en casa de huéspedes; si puede ser las dos en la misma casa. Saben sus obligaciones. No les importa salir fuera de la Habana, en casa seria y las dos juntas. Son formales. Llamen al Tel. M-3247. Marioja 47. 16616 22 ab.

SE OFRECEN

LAVANDERA AMERICANA solicita casa de mucha familia para lavar ropa fina. Informan Tel. FO-1200. 18562 25 ab.

SE OFRECE UN HOMBRE español de mediana edad sin pretensiones, para portero o sereno. Teléfonos M-9560 y M-7191. 18579. 22 Ab.

SE OFRECE hombre catalán de 30 años de edad, para encargado de casa de departamentos; sabe pintar puertas; dá lechada; remendón de albañil; entiende algo electricidad. Para más informes teléfono U-4488. 18606 22 ab

JOVEN ESPAÑOL se desea colocar de dependiente de bodega o farmacia, sabe trabajar y tiene recomendaciones donde ha trabajado. Informan Tel. FO-1161. 18577. 22 ab.

DESEA colocarse un español de mediana edad tiene cartas de recomendación y cumplidor de su deber, trabajador para portero, criado, camarero de cuarto para hotel o casa de huéspedes o sereno de noche. No tiene pretensiones. Teléfono A-8345. 18592 22 ab

MATRIMONIO español se ofrecen para encargados de Casa de Huéspedes. Tienen garantía en efectivo, pero desean tratar propietario. Garantizan buena Administración. Informes Telf. A-4944. Fernández. 18582 22 ab.

SASTRE Cortador, se ofrece para cortador, encargado de taller o cosa análoga. Tiene muchos años de práctica y referencias. Informan Telf. U-5669. Pregunten por Torres. 18547. 22 Ab.

SE DESEA colocar un panameño, dependiente de mesa o para limpiar. Puerta Cerrada número 6. Tel. A-3070. Pregunte por Alberto. 18634 22 ab.

SE OFRECE un joven español para dependiente de café-fonda o cantina o camarero. Tel. U-6128. 18631 22 ab.

SE DESEA colocar un buen ayudante adelantado y un camarero. Tel. A-3090. Pregunten por Aurelio. 18633 22 ab.

UN PARDO de mediana edad desea encontrar casa u oficina donde ir hacer limpieza. No tiene pretensiones de sueldo. Tiene referencias. Informes Amargura 86. Preguntar por Pablo. F-1088. 18643 22 ab.

DESEA colocarse un jovencito de 18 años lo mismo en Oficina que en casa de comercio. Práctico y con grandes conocimientos de toda clase de trabajos de esta índole. Es mecanógrafo y tiene muy buena ortografía. Puede dar toda clase de garantías y no tiene pretensiones. Pregunten por Pepe. Teléfono A-4571. 18669 25 Ab.

SE desea colocar un muchacho español para fregador de máquinas Informan Tel. I-5164. 18358 21 ab.

SE OFRECE un hombre serio español con buenas referencias para sereno, portero o limpieza de cines. Lamparilla 108. Tel. A-9704. 18409 21 Ab

A young English speackink gilr wont a position for nurse or maide with Cuban or American yamilg call. Tel M-9514. Julia Davis, I dont speack on spanish. 18343 21 ab.

DESEA colocarse un hombre español de mediana edad, de sereno, camarero, portero, o encargado de alguna casa para hacerle la limpieza; cuenta con referencias de las mejores casas de la Habana. Teléfono I-3019. 18470 21 Ab.

SE OFRECE para trabajar como bailarín un joven en café o cabarets o de Teatro. Informan Jesús María No. 4. 18535 21 Ab.

SE DESEA colocar una muchachita de 13 años para cuidar a un niño Telf. I-3769. U. H. 2933 22 ab.

DESEA colocarse un Jardinero español en casa particular, sabe fregar máquinas. Informan en los Teléfonos I-4188 y I-5111. Diez de Octubre 378. 18454 21 Ab

SE OFRECE un joven español práctico, para camarero, dependiente, Portero, criado de mano, sabe de jardinero, fregar máquinas. sirviente clínica, o cualquier otro trabajo; tiene recomendación Teléfono A-4792. 18451 21 Ab.

SE DESEA colocar un muchacho español para fregador de máquinas. Informan en el Teléfono I-5164. 18358 21 Ab.

DESEA colocarse un joven español de jardinero, en casa particular, tiene referencias. Informan X-2152 18444 21 Ab

SE DESEA colocar joven española para criada de manos o cuartos. Informan Teléfono F-4784. 18441 21 Ab.

DESEA colocarse buena criada polaca, pero no habla bien español. Se coloca por 15 pesos. Informan San Rafael 168-B. 18222 Abr.

SE DESEA colocar un matrimonio español sin hijos de encargado de Casa de inquilinato, con varios años de práctica y con referencias, o en casa particular. Informan en Sol 8. Teléfono A-8082. 18294 20 Ab.

SEÑORA joven española, desea colocarse por horas; entiende muy bien de cocina y es práctica en todos los quehaceres de la casa. Informan en Factoría 9, tercer piso, Habana. 18213 21 Ab

CARPINTEAIA en general se cumplen todos los trabajos en condiciones y en la mitad de su precio. Llamen al teléfono A-5070. 18159 8 May.

SE DESEA colocar joven de color para lavar o limpiar por hora. Tel. U-5720. 18160 23 Abr.

MECANICO, LIMPIA Y ARREGLA

máquinas coser, cocinas de gas y calentadores: Precio: Un peso cada cosa. Corrales 20. Teléfono A-7416 y A-4519. F. G. Santos. 17274. 21 Ab.

DESEA colocarse un hombre de 48 años de portero, sereno, o en oficinas; es trabajador y muy cumplidor. Tiene muy buenas referencias. Pregunten por Alejandro. Acosta 74; teléfono A-2714. 14947 22 Abr.

EXTRANJEROS y comerciantes. Rápidamente gestiono cartas ciudadanías, títulos chauffeurs, inscripciones nacimientos, matrimonios, dinero para hipotecas, cobros de cuentas, actas notariales. En Lealtad 242. 16531 7 May.

FRANCESA desea embarcarse para Europa con familia o señora sola. Tiene buenas referencias, habla español. Llamen al F-2572. 17663 21 Ab

EL AMIGO DEL CHAUFFEUR

feria de automóviles para todo el que compre, venda o cambie, queda inaugurado el establecimiento de este Comercio principiando el debut a las ocho de la mañana. No deje de asistir. Omoa 4 esq. a Pila Tel. M-9243. Mario E. Gómez. 17625 28 Ab.

PROPIETARIOS persona seria, decente, que posee algunas propiedades en la Habana, se haría cargo administrar casa de Apartamentos u otras propiedades. Referencias, ó garantías en efectivo, a satisfacción. Sr. Román. Apartado 1114. 17369 24 Ab.

DESEA colocarse un buen dependiente para café o fonda, muy práctico en el giro, con buena recomendación. Informan al teléfono A-5221. 17844 28 Abr.

SE DESEA colocar un joven del campo sin pretensiones, para el giro de ropa o para café; es serio y decente. Informan: teléfono M-3384. S-2845 22 Abr.

SE OFRECE una real lavandera de ropa fina para traerla a su casa o a domicilio. Informe Tel. I-4200, bodega. 17735 23 Ab

MATRIMONIO español desean colocarse de encargados de una finca o casa de vecindad, tienen garantía y quien los recomiende. Informan en 19 No. 228 entre F y G. Vedado. Teléfono F-2148. 17799 23 Ab.

(H) COMPRA Y VENTA DE FINCAS

(36)—Habana

VIBORA frente doble línea carros vendo esquina comercial dejo lo que quieran 8 0|0 renta 180 mensuales, vendo casa 4,000 a 50 mensuales y 2,000 contado. Vendo frente gran avenida 4 casas rentan 82 dejo hipoteca 4,000 las doy por lo que ofrezcan. Dueño Luis Estévez 122 A, entre Estrampes y Juan Delgado en el pasaje casita letra D. Canto, de 1 a 5 p. m. 18398 22 ab.

NEGOCIO BRILLANTE PARA PARTICULAR

Vendo una casa en la calle de Luz, de dos plantas, con local propio para establecimiento. Puede rentar $1.80.00 mensuales. Véame en Santa Ana 29, Guanabacoa. Sr. Rogelio del Valle. De 2 a 4 p. m. 18541 22 ab.

SE VENDE

a plazos cómodos mensuales, una casa sin estrenar, de ladrillo, vigas de hierro y losas, con portal, sala, tres cuartos, comedor y baño intercalado completo, situada en Beale y Morúa Delgado. Reparto Batista. Es una ganga. Informan al lado. 18348 23 Ab

SE VENDE un gran chalet en la calle Vista Alegre a una cuadra del Colegio Marista; que tiene jardín, portal, sala, hall, 5 cuartos, 2 baños, comedor al fondo: se vende en $9.500. Informan Vista Alegre 80 esq. a Juan Bruno Zayas. S-2910 22 Ab.

VENDO en 6.700 pesos casa de dos ventanas, Campanario 200, admito bonos hipotecarios, Edificio Metropolitana. Informes en Campanario de 9 a 6 p. m. Sin corredor. Ruiz. 18376 23 ab.

EN 6.000 pesos se vende una casa, sala, saleta, tres cuartos, lavadero, cocina y servicios. Informan Animas 136 altos. 18341 22 ab.

VENDO chalet Milagros y Saco misma informes I-2711, jardines, portales, sala, hall, 4 cuartos, baño comedor, cocina, garage, cuarto alto, precio muy barato, facilidades pago. 16419 21 Ab

FINCAS URBANAS

CHALET A PLAZOS $3.000 DE CONTADO

y $10.000 restantes a pagar a pazos de $120.00 mensuales estilo español. También otro chalet acabado de construir estilo español, $25.000. Reparto de Kohly.

JORGE GOVANTES

San Juan de Dios número 3. Teléfonos M-9595 y A-5181. S-2958 9 mayo.

SE VENDEN en 1,000 pesos de contado y a plazos de 60 pesos mensuales, casas compuestas de sala, cocina, servicio, portal, garage; jardín al frente. Construcción moderna y sólida. Frente al Asilo María Jaén de Zayas. Informa en las mismas; teniente Gutiérrez, casa número 5, y en el teléfono A-8786. 18389 21 Ab

OPORTUNIDAD SE VENDE

Preciosa propiedad en el Country Club Park, de esquina, en el Gran Boulevard, cerca de la Playa, Club de Golf, Habana Yacht Club, compuesta de portal, sala, biblioteca, hall, comedor, cocina, pantry, cuarto de criados y servicio en los bajos; terraza, cinco cuartos amplios, hall y baño en los altos. Garage en cuerpo aparte para dos máquinas, cuarto de chauffeur, terraza y servicios completos. Amplio y bonito jardín en más de dos mil metros. Informes: Country Club Park Investment Company. Obispo núm. 53. Teléfono M-6918.
E 879 Ab 22

HORROROSA GANGA FORZOSA

Se vende una casa de 500 y pico de varas, rentando $200 en $18 mil se deja 10 mil en hipoteca a dos cuadras de Reina y 2 de Belascoaín. Informan 35 y 2 Bodega. Vedado. 18438 22 Ab.

VENTA URGENTE

Calzada de Concha a veinte pasos de ella se venden dos modernas casas de altos y bajos a la brisa, siempre alquiladas, por asunto privado se dan en $15.500. Informan M-3303 (No corredores). 18516 21 Ab.

VENDO UNA CASA

Moderna de mampostería en la Habana con sala, saleta, cinco habitaciones, baño, mide 186 metros, la doy muy barata porque me urge venderla antes del día 1o, ultimo precio 5.000 pesos puedo dejar algo en hipoteca, no quiero corredores. Informa Sr. Tamargo 17 y 18 Vedado. Bodega. de 12 a 2. 18462 28 Ab.

COMPRO EN EL CERRO

Una casa moderna a una cuadra de la Calzada, con 3 habitaciones, que su precio no exceda de $4.000. No intermediarios. Avisen al M-3303. 18518 21 Ab.

VEDADO a la entrada parte alta hermoso casa con un solar completo a la brisa, seis habitaciones, gabinete, sala, comedor, dos baños, garage. $32.000, llame al M-2882, Gerardo Mauriz. San José 2 A.

Vedado a la entrada bonito Chalet portal, sala, gabinete, amplio comedor, cocina, pantry, 4 habitaciones, dos terrazas, garage para dos autos y tres cuartos criados. $18.000 llame al M-2882, Gerardo Mauriz, San José 2 A.

Vedado, regio palacete, 8 habitaciones, 3 baños, tres garages y demás preciosos salones, grandes facilidades de pago, llame M-2882, San José 2 A. Gerardo Mauriz.

Vedado gran Chalet preciosa fachada cantería tallada, techos monolíticos, toda decorada escayola y dos portales, salón de billar, gran comedor, casa cerrada, amplio hall, 7 habitaciones, 3 baños, dos garages, tres cuartos criados. $43.000. Llame al M-2882, Gerardo Mauriz, San José 2 A.

Vedado, calle 17 esquina de fraile 4 habitaciones y demás servicios, $38,500. Calle 23 un solar garage, para dos autos $35.000. Gerardo Mauriz. Teléfono M-2882, San José 2 A.

Vedado, calle 23, moderna con garage $16.000. Paseo brisa dos plantas independientes con 5 habitaciones, dos baños, garage cada planta $42. mil 500. Gerardo Mauriz. Teléfono M-2882. San José 2 A.
18456 23 Ab.

REPARTO "LA ASUNCION" EN LUYANO

Alto, fresco, pintoresco y elegante. urbanizado ya.

UNICO LUGAR PROPIO PARA RESIDENCIAS EN EL DISTRITO COMERCIAL E INDUSTRIAL DE LUYANO.

Tenemos casas para la venta a plazos Elija un solar hoy. Pida informes en la oficina del Castillo por Luyanó en el mismo Reparto.

G. Forcade. Teléfono X-1978.
E-771 Ind. 1 Ab

FENOMENAL ganga, vendo en 5.500 pesos casa en Lealtad 238, comedor, sala, tres cuartos; no tiene altos, siempre alquilada, en 50 pesos con contrato. F-2925. 14738 27 Abr.

VEDADO, en 6 próximo a 23, vendo casa moderna, cuatro cuartos, baño, lujoso, garage, etc. en 22.000 pesos. G. del Monte. Habana 82. Teléfono A-2474. 17498 30 Abr.

VENDO en Avenida de la Víbora, tresca casa, jardín, portal, sala, saleta, 3 habitaciones, comedor al fondo; cuarto y servicio de criados; garage; 8-50 por 30 metros de fondo: $7.500. Telf. I 2939. Estrada Palma número 105. S 2757 22 ab.

SE VENDE una o dos casas de dos plantas cada una, techos monolíticos, construcción de primera todo citarón. Los bajos portal, sala, saleta, tres cuartos, comedor, baño intercalado, cocina de gas, patio y traspatio, y un servicio. Los altos escalera de mármol, sala, saleta, cuatro cuartos, comedor, baño intercalado, cocina de gas y azotea. Precio casi regalado por tener que embarcar. Informan calle Santana número 2, fábrica de baúles. Luyanó. S-2798 21 Abr.

VEDADO. CHALET $22.500.

Verdadera ganga, moderno; sala, comedor biblioteca, toilette. Altos 5 habitaciones y magnífico baño: garage, cuarto criado.

JORGE GOVANTES

San Juan de Dios No. 3 Teléfono M-9595 y A-5181. S-2853 1 Mayo

REPARTO Batista, calle D entre 8 y 9 número 7. Se vende una casa planta baja construída a la moderna pegada al carrito. Punto inmejorable, vista hace fe. 1.500 pesos, con todo y 3.000 por mensualidades cómodas. Es una ganga. 18010 26 Abr.

FINCAS URBANAS

VENDO una casa en lo mejor de la Víbora, 2 años de fabricada, renta 35 pesos al mes. es de madera, tiene sala y tres cuartos y sus servicios, la doy en 3.400 pesos. Puede verse Bella Vista entre San Miguel y Arellano. Reparto Canteras San Miguel. Informan San José 188. 18429 28 Ab.

SE VENDE casa cómoda, nueva, garage, portal, sala, recibidor, cuatro habitaciones bajas, una alta, triple servicio sanitario, dos completos, comedor pantry, cocina, paredees, citarón, techos monolíticos. Durege y Santos Suárez. Teléfono I-5514. 18326 28 Ab

VEDADO

Paseo, a la brisa cerca de 23, casa de una planta, 20 metros de frente por 50 de fondo, 6 habitaciones de familia, dos garages, lavandería, cuartos y servicios para criados y chauffeur.

$64.000

Facilidades de pago.

Miguel F. Márquez, Empedrado 16 (altos) Teléfono A-8450.
E-865 21 Ab

SE VENDE una casa de mampostería y madera por la mitad de su precio, tiene tres cuartos, sala, comedor, y servicio sanitario; se vende por motivos que se le explicará al comprador Se puede adquirir por $400.00 y reconocer hipoteca. Reparto de Santa Amalia. Informan Teléfono I-5518. S-2884 25 Ab.

APROVECHE ESTA GANGA

magnífica casa Delicias 35-C, casi esquina Quiroga, Víbora. Véndese por $3.300. Costó $3.700. Sala, comedor, dos cuartos, servicios, una cuadra calzada, fresca. Sr. González, casa Excelsior, Obispo 89. 18211 2 May.

VENDO chalet una planta, Tulipán casi esquina Ayesterán, próximo al Aeparto Ensanche del Vedado. Propio para familia o industria. Fáciles vías de comunicación. Facilidades de pago. Teléfono letra F-2024. 18158 22 Abr.

VENDO en $3.500 casa de 6x50 m. portal y arrimos de mampostería, sala, saleta, tres cuartos, cocina y servicios, patio y traspatio; visitarla con su dueño. San Francisco y Buenaventura. Informes U-5246. Ortiz. 18293 22 Ab.

CHALET EN $16.500.

En Alturas de Almendares, verdadera ganga. Sala, biblioteca, comedor, 3 habitaciones bajas y 2 altas, 2 magníficos baños, garage y cuarto de criado.

JORGE GOVANTES

San Juan de Dios No. 3 Teléfono M-9595 y A-5181. S-2854 1 Mayo

VENDO en la calle de Rubalcaba magnífica casa de dos plantas, sala, recibidor 2 cuartos, baño intercalado y comedor al fondo, escalera de mármol: por apuro se da $7.800. Teléfono I-2939. Estrada Palma No. 105. Víbora. S-2754 22 Ab.

(37)—Rusticas

SE ARRIENDA finca, casi una caballería, magnífica tierra colorada, a quince minutos de la Habana, casa regular, otra de ordeño, pozo inagotable con su motor, propia para frutos, por tener cerca apropiada. Informa Sr. Carrera, Finca San José, Carretera de Jaimanitas. (La Lisa) 18690 24 Ab.

SE DA en arrendamiento una finca rústica, situada próximo a la carretera de Majana, en Las Cañas, Artemisa, compuesta de cinco caballerías, en parte pedragosa y el resto laborable, buena para los cultivos de tabaco, piña, plátano, y yuca. Teléfono FO-2516. 18693 21 Ab.

MANAGUA, VENDO UNA FINCA 3 Y mediacaballerías cerca de dos carreteras y del pueblo; casas, pozo y arbolado. Dueño Reparto Almendares. Calle 3, entre 16 y 18, segunda casa después d ela bodega. 18567 22 ab.

DESEO ARRENDAR

Caballero latino-americano con experiencia práctica y científica en agricultura y crianzas, adquirida en los Estados Unidos, desea tomar en arrendamiento—con opción de compra—una finca de 1 a 4 caballerías de buen terreno a no más de una hora en automóvil de la Habana, sobre buena carretera. Ha de tener casa de vivienda, pues el interesado vivirá en ella con su familia, otras construcciones, árboles frutales y agua abundante. Envíe informes minuciosos y precio a R. R. V. Apartado 2263 Habana. 18583 2 3ab.

DE OCASION

Asturias en Arrojas (Cudillero). Se vende una finca de 1 héctarea y 86 areas y 15 centiareas, cerrada sobre sí, con 400 manzanos y 50 perales, fuente y lavadero pajar, panera con cuadras, lagar moderno y moledora, y patios de servicio. Santiago Jove "La Burgalesa" Cudillero. 18498 24 Ab.

FINCAS en Calzada, propias para vaquerías, granjas, jardines, hortalizas, o viandas. Las vendo o arriendo con largo contrato. Díaz Minchera, Caserío Villa María, Guanabacoa. En Egido y Gloria, Habana. Salen guaguas para ésta. 17459 21 Abr.

VENDO barata una finca de 14 caballerías en Tumbadero, Guira de Melena, con terreno de primera, sin piedras, 7 pozos, 5.000 naranjos en producción, tubos para regar, 2.000 palmas en calles, platanales, etc. propia para frutos menores. Además 2 casas de vivienda mampostería y chucho con apeadero de ferrocarril, y una carretera en proyecto que la atravesará. Precio $75.000 con facilidades. Triana, Franco 6. U-4217. 17747 22 Ab.

FINCA a una hora de la Habana en calzada, vendo una de 70 caballerías, terreno de primera. Informan Julio Cil. Teléfono F-7789 y U-5523. S-2843 23 Ab.

(I)—COMPRA Y VENTA DE SOLARES YERMOS

A 1.50 VARA, ESQUINA

De 40x30 metros. Finlay esquina San Antonio, Reparto Los Pinos. Junto o en parcelas parte costado. Aguacate 54. M-9818. Busto. 18565 22 ab.

AMPLIACION Almendares. Se vende un solar en la calle 12 entre Séptima y Octava, frente al Parque núm. 2. Mide 12 por 46. Informes Oquendo 23 entre San Rafael y San Miguel, bajos. De 3 a 5 p. m. 18551. 28 Ab.

SOLAR ESQUINA 16x38

Calzada mantilla esquina Duany, al lado del Colegio Reparto La Lira alturas Arroyo Apolo. A $3.50 vara. Plazos cómodos. Aguacate 54. M-9818. Busto. 18564 27 ab.

SE VENDE un solar al lado de los Kioscos de la Playa de Marianao, mide 940 varas. Tiene 19 de frente por 47 de fondo. Se da a precio de situación por necesitar dinero. Lo vendo barato. Informan San José 188, Antonio Regal, de 3 de la tarde a 9 de la noche. 18430 28 Ab.

AVENIDA CONCEPCION

Se vende bonita parcela solar esquina de fraile frente al Paradero "Lawton". Havana Central, y a una cuadra de los carritos. Allí vende la Compañía las esquinas a $8.50 la vara, y la doy a $6.00. Informan M-3303. (No corredores). 18517 21 Ab

LARRAZABAL, COLUMBIA

Se vende solar esquina, 40 por 40, frente a Calzada, cerca de dos tranvías y colegio Belén, manzana 18. Buen negocio y de porvenir. Informan, teléfono A-3908. 18190 22 Abr.

SEÑORES industriales. En Marianao, vendo 7.600 varas terreno con frente al tranvía a $1.20:3 cuadras paradero Samá; cuadra y media Country Club. Pichardo Víbora 626. I-1216. S-2865 26 Ab.

VEDADO SOLAR EN GANGA

en lo más alto y fresco calle 13 entre 20 y 22, mide 13.66 x 50 metros, se dan facilidades de pago $10.00 metro. Informes Teléfono I-2888. 18442 3 Mayo.

VEDADO, GANGA

21 entre C y D, solar sombra 33.65 por 50. Véalo y ofrezca. Cerca de Infanta; otros de 10x30, facilidades de pago. Teléfonos U-1710 y F-4252. S-2768 12 my.

SE VENDE UNA CASA

con 687 metros de superficie, de mampostería y pisos de mosaicos y garage. Informan Oficios 11. Vidriera de tabacos. 16480 22 Abr.

OPORTUNIDAD. Por ausentarme, vendo siete parcelas terreno, juntas o separadas. Calzada de Columbia, muy cerca chalets, Banco Canadá y Colegio Belén. Buen precio y facilidades. Informes Santeiro y Alvarez, Dragones 64. Teléfono A-9642. 17158. 21 Ab.

SE VENDEN dos solares, 10x45 varas cada uno a $8.00 vara en Rodríguez entre San Indalecio y Dolores, a una cuadra de Toyo. Su dueño: L No. 150 entre 15 y 17, Vedado. Tel. F-3108. 17197 26 Ab

M.E.C.D. 2016

SOLARES YERMOS

EN LA Calzada de Ayesterán. En el Reparto Ensanche del Vedado, donde van grandes Avenidas, vendo lotes de esquinas y del centro con el diez por ciento de contado y el resto en 90 meses, con el 6 por 100 de interés. Informan: Julio Cil, en las oficinas del Reparto. Teléfonos FO-7789 y U-5523.
S-2635 7 May.

TERRENO en la Calzada de Infanta, a una cuadra de Carlos III, vendo un lote de esquina a la brisa con 927 metros. Julio Cil. Teléfonos U-5523 y FO-7789.
S-2251 23 Abr.

(J) COMPRA Y VENTA DE ESTABLECIMIENTOS

SE VENDE una Tintorería situada en el punto más céntrico de la ciudad. Se da en la mitad de su valor por tener que embarcarse su dueño para España. Informan Cienfuegos 4. 18549. 22 Ab.

SE VENDE una zapatería en Real 50, Puentes Grandes, con todos los utensilios para trabajar, máquina de coser y motor, es una ganga por tener que embarcarse el dueño. Informan en la misma.
18576 27 ab.

SE VENDE en magnífico lugar amplio y buen garage. Informan en el teléfono F-2444. S-2942 24 ab.

SE DESEA VENDER una tintorería. Informan en Luz número 100. De 12 a 2 de la tarde. S-2946 23 ab.

VAQUERIA. Se arrienda un terreno para vaquería o cría de aves; tiene casa y está cercado. Informan F-1439. Está situado en Aldecoa y calle 23.
S-2948 26 ab.

VENDO Puesto de Frutas en Obispo 15 puede instalarse Helados y Refrescos. No trato paluchero. 18592. 21 Ab.

GRAN NEGOCIO

Establecimiento de víveres con todo lo necesario para trabajarlo en el acto; situado en sitio inmejorable; con 6 años de contrato; se arrienda sin pedir regalía. Informan: San Rafael 143. Gumersindo González, de 3 a 4 p. m.
18645 22 Ab.

BONITO NEGOCIO

Vendo la mejor lechería de la Habana y la mas moderna, o admito socio con poco dinero que sea persona honrada y quien lo garantice, éxito, buen punto, de lo mejor. Informan Monte y Cárdenas. Café Pérez. 18654 22 Ab.

VENDO, Panadería, punto céntrico y comercial en Calzada. También admito socio con $1.500, buen contrato poco alquiler, maquinaria moderna. También cambio por finca que no pase de $6.000. Informan Carlos III y Infanta las Avenidas. Santiago. 18656 24 Ab.

GANGA se vende una bodega cerca de Calzada de Luyanó; buen contrato no paga alquiler, vende de treinta y cinco a $40.00, se da a como quiera por tener que embarcarse su dueño para el extranjero. Informes. Estrella 89. José Suárez.
S-2961 4 Mayo

FONDA, se vende por no poder atenderla su dueño, precio de ocasión, está dejando buena utilidad, y puede dejar mucho más si se atiende, se da a prueba, es buen negocio para el que compre, informes. Oquendo y Desague. Carnicería Manolo.
18697 27 Ab.

UN BUEN NEGOCIO. Se arrienda una vidriera de tabacos y cigarros y quincalla, por no poderla atender su dueño. No tiene que pagar más que la mercancía y dan contrato si lo quiere. Informan Cerro 831. 18638 22 ab.

GARAGE. Se vende una compresora de aire, 300 libras, marca Globe. Perfecto estado, poco uso. Infanta y Peñalver. Garage Modelo. 18620 23 ab.

POR TENERSE que embarcar se vende una cantina de bebidas en un paradero de trenes, en inmejorables condiciones, vista hace fe, para más informes diríjanse al paradero de los Quemados de Marianao, informa Eusebio Arana.
18371 25 Ab

BODEGAS EN VENTA

1900 pesos de contado, vendo bodega sola en esquina; mucho barrio; seis años contrato; 40 pesos de alquiler con una accesoria al lado para familia; está abandonada pero surtiéndola vale 5.000 pesos. Para informes: M. Tamargo. San José y Belascoaín, café, de 2 a 5.

BODEGA sola en esquina, vende diario 80 pesos se garantiza a prueba; cinco años contrato; vivienda para familia; 60 pesos alquiler; $4.000 de contado y 3.000 a plazos. Informa: M. Tamargo; Belascoaín y San José, café, de 2 a 5. Teléfono U-5540.

BODEGA que se vendió en 12 mil pesos la doy en 9.000; con la mitad de contado en Calzada dentro de la Habana; muy cantinera; buen contrato y con vivienda para familia. Informa: M. Tamargo, Belascoaín y San José, café, de 2 a 5. Teléfono U-5540.

VEDADO. Vendo dos bodegas una con 2.000 pesos de contrato y otra con 5.000 pesos de contado solas en esquina; buenos contratos. Informa: M. Tamargo. Belascoaín y San José. café. de 2 a 5
18461 28 Ab

SE vende un taller de Zapatería con toda maquinaria moderna, tiene trabajo para dos hombres por pensar embarcarse Vedado, calle 17 entre E y F No. 24.
18335 24 ab.

VENDO 2 bodegas para principiantes, poco contado, cedo local con enseres completos, dueño Luis Estévez 122 A, entre Juan Delgado y Estrampes en el pasaje casita letra D, de 1 a 5 p. m.
18397 21 Ab

SE VENDE un garage, buen contrato y módico alquiler. Se dan facilidades para el pago. Informan en el Teléfono X1304. 18039 26 Ab.

TINTORERIA ACREDITADA

en 4,200 pesos muy antigua, tiene numerosa clientela en gran barrio, hace 250 pesos semanales. Alquiler baratísimo, sin Corredores. Informes Hospital 7 B. Teléfono U 1802. pegado a Neptuno. Señor Llenín.
18040 26 Ab

IMPORTANTE NEGOCIO

para dos o tres socios que dispongan de cierta cantidad, se vende en total o en parte, por no poder atenderlo su dueño. Informarán: Oficios 11, esquina Muralla, vidriera de tabacos. Adriano Díaz.
16481 22 Abr.

BODEGA

precio de ocasión se vende muy barata por no entender el negocio su dueño; tiene buen contrato y comodo alquiler, vende $55 diarios, se da a prueba sin garantía precio $4.500 con $2.000 de contado, lo mismo se admite un socio que entienda el negocio. Paulino Fernández, Belascoaín y Carlos 3o. Café Celada de 2 a 5.

BODEGA

sola en esquina calle de mucho tráfico, contrato 6 años alquiler $40 precio $5.000 con $2.000 de contado es muy cantinera, véame que le conviene. Paulino Fernández Belascoaín y Carlos III. Café Celada de 2 a 5.

BODEGA

en el mejor barrio de la Habana sola en esquina, contrato largo, alquiler $50 venta diaria $90 precio $14.500 con 7.000 de contado. Informa: Paulino Fernández. Belascoaín y Carlos 3o. Café Celada. Teléfono U-5291 de 2 a 5. 17389 22 Ab.

BODEGA Y FINCA 8,500 PESOS

Construcción moderna, tiene una accesoria 144 metros sola en esquina, dejan 2,500 pesos en hipoteca, bodega acreditada, trato directo entre comprador y vendedor. Informes Hospital 7 B, U-1802, Manuel Llenín. 17175 21 Ab

VENDO bodega en barrio comercial, sola en esquina; tiene buen contrato y poco alquiler; cerca de Calzada; garantizo buena venta diaria. Informan en Carlos III e Infanta. Las Avenidas. Santiago. S 2712 25 ab.

POR TENER que embarcarme vendo la carnicería en una de las mejores barriadas de la Habana. También admito un socio para con él dependiente; es un negocio que no admite duda ninguna. Informan teléfono F-2036 y F-5068, llamen de 6 a 11 y de 4 a 8.
16701 30 Abr.

SE VENDE un taller de lavado en buenas condiciones; se da barato por tener que embarcarse su dueño. Informan: Escobar 31. 16949 25 ab.

GRAN OPORTUNIDAD

Se vende una casa de huéspedes de 22 habitaciones frente al nuevo parque "Martí". Se dan facilidades por tener que embarcarme pronto, esto sí que es un gran negocio. Luyanó 231. S-2837 22 Ab.

SE VENDE, Vidriera de Tabacos cigarros Quincalla Billetes en lo mejor de la Habana buen contrato, vende diario $20 o más, bien surtida. Informan. Monte 10 lechería. 18478 22 Ab.

SE VENDE una barbería en $300, paga poco alquiler. No paga luz ni teléfono. Tiene contrato, tiene local para vivir. Lacret y Juan Delgado. Santos Suárez.
18493 21 Ab.

ATENCION, BODEGUEROS

por no poder atenderlas vendo o cambio una de mis bodegas en buen punto, en Calzada; poco alquiler y mucho contrato. Admito en pago una casa o una hipoteca. Doy vuelto si es necesario. Informan teléfono I-5913. 18178 25 Abr.

ESTABLECIMIENTOS

CARNICERIA EN GANGA

se vende en 1.200 pesos, carnicería acreditada con mucho barrio. Alquiler baratísimo; buen contrato; dan facilidades de pago; sin corredores. Informan Hospital 7-B. U-1802. Señor Llenín.
17513 24 Ab

VIDRIERA de tabacos, quincalla y billetes, se vende en lo mejor de la Habana y en paradero de carros. Buen contrato, poco alquiler y fácil pago. Razón Muralla 103. Almacén, segundo piso de 7 a 8 12 a 2. J. Lizondo. S-2873 1 Mayo.

REGALO mi bodega con 5 años de contrato. Alquiler 40 pesos. 1.000 de contado, resto a plazos cómodos. Neptuno y San Francisco, en la misma el dueño.
17489 28 Abr.

VENDEMOS vidriera mostrador engrampada nueva, baratísima. Jesús del Monte, 257 (Toyo). 18378 21 Ab

CARNICERIA en ganga, por tener que embarcarse se vende en 1.500 pesos, una carnicería buena y de los mejores puntos de la Habana. Informan Concordia 190. Teléfono U-3020. 18526 21 Ab.

SE VENDE café y fonda muy barato; por tener que embarcarse su dueño; o se admite un socio con poco dinero. Dan razón: Acosta 61. Teléfono A-1013.
18163 26 Abr.

SE VENDE una Barra y una gran Vidriera de tabacos, con un buen contrato en el mejor punto de la Habana en 2,500 pesos Informan en la misma. Belascoaín y Salud. 18319 22 Ab.

(K) COMPRA Y VENTA DE ANIMALES

SE VENDE un gallo y dos gallinas, de poco más de un año, de pura raza Road Island, y un gallo y dos gallinas Leghorn Blancas, a quince pesos cada trío. Teléfono FO-2516. 18692 21 Ab.

OFRECEMOS alimento balanceado, para gallinas y pollitos. Los más bajos precios y calidad garantizada. Cía. Forrajera Liborio. Teléfono U-2116. Apartado 1971. Arbol Seco y Peñalver. 17813 15 Mayo

GRANJA Arellano. Se venden pollitos recién nacidos Leghorn Blancos; cría de Ferris y Plymouth Rock Jabados cría de Thompson.
También se venden huevos para incubar de ambas razas y de patos Pekin Blancos.
Carretera de La Lisa a Arroyo Arenas entre kilómetros 11 y 12. VISITE LA GRANJA. Teléfono FO-7264.
E-796 30 Ab.

(L) AUTOMOVILES

(39)—Venta

PACKARD 6-7 pasajeros, ruedas y gomas Baloon, cuatro frenos, flamante. Precio: $2.000. Virtudes y Zulueta. Chapa número 12343, a todas horaUs. Sr. Alvarez. 18609 23 ab.

STUTZ

Tipo Abierto, 5 pasajeros. Ruedas de alambre con gomas nuevas. Apariencia muy atractiva y mecánicamente en buenas condiciones. Ganga excepcional. $200. Agencia Cadillac. Ave. Washington (Marina) 12. Habana. E-886 22 Ab.

SE VENDE un Chevrolet del 26 en buenas condiciones, por tener que embarcarme para España. Véalo antes de las nueve en Vives 135. Garage.
18691 22 Ab.

SE VENDE un Chevrolet en $50.00; calle 14 entre 3 y 5. Reparto Miramar.
S-2913 22 Ab

BUICK Sjort del 27 vendo en una tercera parte de su precio por embarcar a toda prueba. Carlos III 12, Garage.
18332 24 Ab

MUY BARATA se vende una cuña Ford nueva, con cinco gomas. Puede verse a todas horas. Garage Imperio. Zanja 91 y 93. Pregunten por René. 18508 26 ab.

CADILLAC "61"

Touring 7 pasajeros, ruedas de alambre, con gomas en muy buen estado, pintura Duco nueva. $1,100. Es un carro de uso muy excepcional.

AGENCIA CADILLAC
Ave. Washington (Marina) 12 Habana
E 880 A 21

SE VENDE un Chevrolet del 27 acabado de pintar al duco, se garantiza de mecanica y con gomas nuevas, por embarcar precio $350. Informan en la Vidriera del Café de Neptuno y Amistad, chapa No. 15091. 18272 21 Ab.

EL AMIGO DEL CHAUFFEUR

feria de automóviles para todo el que compre, venda o cambie, queda inaugurado el establecimiento de este Comercio principiando el debut a las ocho de la mañana. No deje de asistir. Omoa 4 esq. a Pila Tel. M-9243. Mario E. Gómez.
17625 1 Mayo

LINCOLN

Vendo máquina de lujo cerrada, siete asientos, magnífico estado, por viaje. Calle 26 de Miramar a 2. Sierra. FO-1065.
17965 22 Abr.

SE VENDE un camión de tres y media toneladas de la marca White, de muy poco uso. Patria 42, Cerro.
18011 21 Abr.

SE VENDE en $300.00 un Locomobil de 7 pasajeros en magníficas condiciones de pintura etc; fuelles y gomas nuevas. Informan en 17 esquina a G. Teléfono F-5005. S-2861 21 Ab.

GANGA vendo un camión marca Autocar casi nuevo, piezas de todas clases: y 3 diferenciales completos de la misma marca. Vendo u nhermoso potro, color do rado obscuro de 6.1|2 de alzada y tiene 20 meses. Y vendo 2 buenas casillas con todos los adelantos modernos; buena renta: no pierdan oportunidad. Precio de situación. Para informes calle 13 y Pasaje A. o teléfono FO-1590. Buenavista Marianao. S-2864 26 Ab.

DODGE Brothers, se vende uno flamante, verdadera ganga por no poder atenderlo. Garage Eureka, CConcordia y Lucena. No pierda tiempo. 18122 22 Ab.

SE VENDE una guagua del 27, un Chevrolet del 26, un Buick, tipo Sport, Vives 135-E, Gran Garage Vives.
17161. 21 Ab.

LINCOLN SPORT

Cinco pasajeros, 5 gomas nuevas, pintura de fábrica, precio $1.900; al contado $650; diferencia a plazos; garage Empedrado entre Cuba y San Ignacio. Telefon M 9595 y A 5181.
S 2719 25 ab.

LINCOLN ROADSTER NUEVO

Preciosa cuña del año 1927; precio 1.950 pesos; contado 600 pesos; diferencia a plazos; verdadera ganga. Garage Empedrado entre Cuba y San Ignacio. Teléfonos M 9595 y A 5181.
S 2718 26 Ab.

MOTOCICLETAS HARLEY DAVIDSON

La más segura y fácil de conducir. Completo surtido de pieza y el mejor taller de reparaciones. José Presas. Avenida de la República 390. Habana.
14254 25 mayo.

(40)—Reparaciones y Accesorios

GRAN TALLER

De carrocería en general, se reparan carros y automóviles. Infanta 61 esquina a J. Peregrino, con todos los adelantos modernos, precios reducidos, venga a verme.
17856 23 Ab.

(LL) DINERO E HIPOTECAS

(41)—Se ofrece

DINERO

Sobre alhajas, muebles y objetos de valor, mucha reserva. "La Nacional". Villegas 93. Teléfono A-9915. 18571 4 may.

CLAUDIO DE LOS REYES, DINERO PARA HIPOTECAS EN TODAS CANTIDADES, COMPRAVENTA DE CASAS, CUBA 54. TELEFONO A-9302.
17504 28 Ab.

EN HIPOTECA $500 a $5,000 sin comisión, Habana Repartos, también $6,000 a $50.000 se va a domicilio, Neptuno 29, "Campoamor", de 9 a 3. Díaz. M-7573.
17669 22 Ab

DINERO EN HIPOTECAS

HIPOTECAS con Notaría GRATIS
UNO o DOS años GRATIS
Interés desde 3%
Altos Droguería "SARRA"
Oficina Particular A-4358 M-6263
Tte. Rey y Compostela
... 25 Abr.

Dinero en Hipoteca
CLAUDIO R. ARELLANO
Tel. A-8297. Cuba, 50.
E 1763 Ind. 1 Ag.

DINERO No olvide que siempre tengo grandes y pequeñas cantidades para colocar en hipoteca. Véame, operación rápida. José G. Ibarra, Cuba 49, Notaría Dr. Lamar.
17572 22 Ab.

DINERO FACILITO SOBRE

toda clase de garantías desde 100 pesos coloque Ud. su pequeño capital, 500 pesos producen cincuenta mensual, garantizado, diríjase. Prado 35 altos.
17591-92 23 Ab.

(42)—Se toma

NECESITO $20.000

Al 8.0|0 garantía chalet que vale $40.000. También necesito $8.500 al 9.1|2 sobre finca que linda con "El Chico". Jorge Govantes San Juan de Dios No. 3. Telf. M-9595 y A-5181 S-2886 2 Mayo

DINERO para hipotecas al tipo más bajo de plaza, en todas cantidades, con la mayor reserva y prontitud. Miguel F. Márquez, Empedrado 16, altos, esquina a Cuba.
E. 96 Ind. 1 En.

TOMO en primera hipoteca para un cliente $6.000 al 8 por ciento sobre 1.300 varas de terreno, con casa de mampostería dividida en cuatro casitas que en la actual situación mala gana $102 mensuales. Deseo tratar directamente y no por medio de corredores. Dr. Cayetano Socarrás. Manzana de Gómez 502-3, Teléfono A-6964. 18357 22 ab.

(M) BONOS Y VALORES

(43)—Se compran

(COMPRO) 1-2-20 MILLONES marcos alemanes del Imperio. Los pago a $30. (Sello Rojo). Llame al teléfono A-4526. (E. Pérez.) 18574. 22 ab.

(N) COMPRA-VENTA DE OBJETOS VARIOS

SE VENDE una armatostería de caoba y espejos, propio para tienda de ropa o confecciones de caballeros. También una puerta giratoria de cuatro paños de cristal grueso. Ganga. Véalo. Costó $2.500.00. Infanta y Peñalver. Garage Modelo.
18621 23 ab.

BURRO de madera para montar mercancías. Se necesita uno. Llame al teléfono M-6306. 18591 22 ab.

UNA GOLETA

Se vende con su casco de maderas del país clavado en bronce y herrajes también de bronce. Su arboladura y velamen están nuevos. Mide 82 pies de eslora, 22 de manga y 8 pies de puntal. Carga 900 sacos de azúcar. Informa señor José Colmenares. Edificio Castelelro. Oficios número 18. Departamento No. 505.
18167 22 Abr.

SE VENDE un ventilador corriente 220 en $20 y 5 ventiladores de 16 pulgadas a $5 cada uno, un mostrador en lo que ofrezcan, calle 8 letra C entre 23 y 25 Vedado. 18393 21 Ab

SE VENDE en $40; 314 rollos de autopiano todos de moda y en $300, un autopiano de poco uso eléctrico y de pedal garantizado, muebles elegantes. Calle 8 letra 6 entre 23 y 25 Vedado.
18392 21 Ab

GANGA. Vendo un bote con motorcito interior, tipo lancha con vela, remos, banderas y demás utensilios Informan Fernández. Tel. A-6709.
S-2906 26 ab.

SE COMPRAN sellos usados de la Sexta Conferencia Internacional. Amistad 134.
18154 23 Abr.

CAJAS DE CAUDALES

Buenas bonitas y baratas, gran surtido. Apodaca 58 entre Suárez y Revillagigedo.

PARA CAFE Y FONDA

Vidrieras, cantinas, mostradores, sillas legítimas de Viena, nuevas y de uso, mesas de mármol, madera y vitrolite y toda clase de enseres. Apodaca 58 entre Suárez y Revillagigedo.

MUEBLES DE OFICINA

buros, mesas planas y de máquina, libreros, máquinas de escribir y otros objetos Apodaca 58 entre Suárez y Revillagigedo.

MUEBLES EN GENERAL

Juegos de cuarto, sala comedor y recibidor, máquinas de coser, baules y Victrolas y toda clase de piezas sueltas. Apodaca 58 entre Suárez y Revillagigedo.
18317 27 Ab.

ZAPATEROS

Gran surtido de hebillas en San José número 12, teléfono M-2135. Cordonería "El Adorno". 15249. 30 Ab.

EN CUALQUIER giro que se quiera establecer o hacer reforma en su negocio, visite el Arca del Comerciante que encontrará en ella cuantos útiles y enseres pueda Ud. necesitar en su establecimiento por la tercera pare de lo que le costaría comprándolo nuevo. Nos dedicamos exclusivamente a este negocio. Calzada de Jesús del Monte 332. 17407 22 Ab.

BILLARES. Se venden tres mesas con todos sus accesorios completos y nuevos; una de viuda y dos de carambolas; se dan baratas por no hacer falta. Calle Almendares y San Manuel. Marianao. Teléfono FO 7956. 16996 25 ab.

OPORTUNIDAD. Se venden armatostes, vidrieras, dispensarios y demás enseres de botica. También se alquila para otro negocio. Informan Arbol Seco esquina a Benjumeda (bodega. Teléfono letra U-3967. 17486 30 Ab

SE VENDE, Crucero de 25 pies por 7; un año de construído, márgenes río Almendares, maderas del país, todo tornillado y empernado en cobre y bronce. Moto rGray Marino modelo "Z", equipado con arranque y alumbrado eléctrico e inodoro marino y demás comodidades. Informa: su dueño, Calzada 134, teléfono F-2842 y Edificio Horter Obispo 7, de 11 a 1 p. m. y de 4 a 7.
M 28 Ab

MAQUINAS de coser, bicicletas, fonografos, relojes, etc. Especializamos en reparaciones y tenemos toda clase de repuestos. Compramos y vendemos. Pichel y Co. Aguacate 50. Telf. A 3780.
S 2338 26 abril.

LIQUIDACION VERDAD

Setenta distintos modelos de registradoras, 20 por ciento en ventas al contado hasta 120 días. Doy plazos, hago cambios. No atiendo charlatanes, preguntones. Campanario 89. 10564 26 Abr.

VENDEMOS

Cajas de caudales de diferentes tamaños, archivos de acero en tamaño cartas, muebles de oficina de caoba y americanos; máquinas de escribir y otras piezas sueltas. Todo a precios de ocasión. La Confianza, Suárez número 7, esquina a Corrales. 16872 24 Abr.

REGISTRADORAS

COMERCIANTES. Realizo las existencias. Aprovechen ustedes la comisión del 20 por ciento del vendedor. No tengo vendedores. También los precios de venta rebajados 30 por ciento. Campanario número 89. 15273 30 abril.

(Ñ) ENSEÑANZAS

INGLES. Enseño con rapidez inglés comercial, Bachillerato Sorzano-Jorrín; sistema adecuado para obreros de todos los ramos. En mi casa y a domicilio. Informa el profesor. Telef. M-2005. Aguila 307 tercer piso. 18554. 23 Ab.

ENSEÑANZAS

CLASES INDIVIDUALES, DIA Y NOCHE

Teneduría, aritmética, caligrafía, redacción, todo $7.00 mensual. Inglés, taquigrafía Pitman, mecanografía, ortografía $7.00. Diploma y empleo final. Profesor Tizol. Belascoaín 195. Telf. M-1803. 18605 19 mayo.

PROFESORA francesa con mucha práctica enseña rápidamente por método fácil garantizando conversación en tres meses, referencias inmejorables, teléfono U-3607. Malecón 328, piso 3o.
S-2951. 19 may.

PROFESORA INGLESA

natural de Londres tiene algunas horas libres por la mañana y por la tarde. Llame por la mañana Tel. F-4239.
18338 25 Ab

PROFESORA CANADIENSE

da clases de inglés a domicilio; tiene título; larga experiencia y buenas referencias. También hay clases colectivas. Informa: Mary Crisp. Telf. U-1508.
18347 May 3

PREPARACION y repaso de todas y cada una de las asignaturas del Bachillerato con grandes éxitos por competente profesor. Dirijirse al 'Hotel Montserrat' de 9 a 12 a. m. Sr. L. Ruiz Teléfono A-1165.
18471 21 Ab

ACADEMIA DE MUSICA LOLINA CIBRIAN

Incorporada al "Conservatorio Planas" Clases en la Academia y particulares. Exámenes en Julio y Diciembre, 16, 182, entre 19 y 23. Tel. F-2736. Precios módicos 18414 18 May.

PROFESORA TITULAR SISTEMA MARTI

Corte confección sombreros y pintura, hace 16 años, doy clases con gran éxito, preparo para profesoras, opción al título. Teléfono M-2390. Voy a domicilio.
18529 26 ab.

EXPERTO PROFESOR DE INGLES

Por un método incomparable. Sorprendentes resultados, en breves lecciones. Garantizo, por escrito, que el discípulo leerá, traducirá, escribirá y hablará el inglés en pocas semanas. Clases a domicilio. Precio módico. Llame a Alvarado. A-2012. 18479 28 Ab.

DOCTORA en Pedagogía se ofrece para clases de primera y segunda enseñanza. Especial preparación para ingreso a la Escuela de Comercio Escuela del Hogar, Normal e Instituto. Telf. F-2310.
18207 21 Abr.

EL INGLES es necesario. Señora americana nuevo método y buena pronunciación, da clases de inglés; precio económico. Habana 20, bajos. Telf. A-9072.
17990 3 May.

PROFESORA DE INSTRUCCION

elemental y superior, con buena práctica y magníficas referencias, se ofrece para dar clases a domicilio. Avisos al teléfono U-1473. 17961 21 Ab.

ENSEÑANZA de Solfeo, Canto y Piano por Profesores procedentes de la Escuela Municipal y de la Escuela del Maestro Marraco de Barcelona, a enseñanza de piano por el plan Orbón. Infanta No. 33 H. entre Santa Rosa y Cádiz.
18254 25 Ab.

PROFESORA francesa, con título, teniendo algunas horas libres, da clase de su idioma, únicamente a domicilio. Prepara exámenes. Hace traducciones. Enseñanza rápida y práctica para las personas que desean viajar. Llamar U-5150, de 3 a 6 p. m. y A-9579. Todo el día.
17473 21 Abr.

CLASES de corte-costura pinturas, flores y otras labores, se da título de la Central de Barcelona, se hacen ajustes, se dan clases nocturnas para empleadas, se admiten internas, se dan clases a domicilio, garantiza la enseñanza. En la misma se confecciona toda prenda de vestir y se hacen patrones a la medida. Srta. García. San Lázaro No. 221. Tel. U-3420.
17667 22 Ab

¿Tiene Vd. que vender, comprar, alquilar, ofrecer o solicitar?
El DIARIO DE LA MARINA le tomará su anuncio por teléfono.
DICTE SU ANUNCIO POR LOS TELEFONOS:
M-3378 / A-1014 } de 8 a 5 P. M. A-3856 de 5 a 10 P. M.
Solicitudes de trabajo, 3 días, 10 centavos.

MRS. TERESA MORENO
Profesora Inglesa
Ex profesora del "Colegio Francés", Colegio Alemán, Centro de Dependientes, etc.; después de larga ausencia en el extranjero, desea dar clases en su casa o a domicilio. Telf. A-6684.
E 500 ind 22 mzo.

GRAN ACADEMIA COMERCIAL DE IDIOMAS, TAQUIGRAFIA Y MECANOGRAFIA, UNICA PREMIADA EN EL CONCURSO PROFESIONAL CELEBRADO EL 28 DE MAYO DE 1922. COLEGIO ELEMENTAL Y SUPERIOR. DIRECTOR: LUIS B. CORRALES. LOMA DE LA IGLESIA DE J. DEL MONTE. TELEFONO I-2490. CLASES DE DIA Y DE NOCHE. INTERNOS. EN TODAS LAS LIBRERIAS Y EN ESTA ACADEMIA SE VENDE LA UNICA ARITMETICA MERCANTIL, PRACTICA, CON PROBLEMAS DE TENEDURIA DE LIBROS. MAS UTIL Y MAS BARATA QUE SE CONOCE.
E 1768 Ind 1 ag.

CLASES de canto y piano, por profesoras del Real Conservatorio de Barcelona. Canto $5.00, piano $3.00; solfeo y Teoría $2.00. Pagos adelantados. San Miguel 75. cerca de Campanario.
S-2824 30 Ab.

INGLES

Enseñado por profesora americana. Sorprendentes resultados en pocas semanas. El discípulo leerá, escribirá y hablará el inglés en breve tiempo. Lecciones a domicilio también. Miss Kapan. San Lázaro 318. Teléfono U-4768.
16673 9 May.

PROFESOR MERCANTIL

Clases particulares y por correspondencia de Teneduría de Libros, Inglés, Taquigrafía Pitman, Cálculos mercantiles, Ortografía, Mecanografía, Enseñanza práctica y rápida. Sr. Orfila, Aguila 105. Teléfono A 9476. 16406 7 mayo.

PROFESORA corte francés, y confecciones. Da clases a domicilio, en dos meses podrán hacer los vestidos más difíciles. Confecciono en casa. J No. 137 esquina a 15. Vedado. Telf. F-2466.
17740 29 Ab.

ACADEMIA MORALES

Avenida de Menocal 102 (Infanta). Directores: Carlota Morales de Gutiérrez y Federico Gutiérrez Alberdi. Clases diurnas y nocturnas. Primera y segunda enseñanza. Clases de Comercio, Ortografía Práctica, Aritmética, Mecanografía, Taquigrafía e Inglés. Mecanógrafos en un mes, enseñándoles toda clase de trabajos de oficina y distintos sistemas de máquinas de escribir. Pupilos, medios y tercio pupilos y externos. Se hacen toda clase de trabajos en máquina con expertos mecanógrafos. Telf. U-3756.
16029 24 Abr.

BAILES, WILLIAMS, M-3643

Aprenda tango, fox, danzón, son, vals y otros por $10. Clases hasta dominarlos. Clases piano. Al mes toca, si practica. Casa particular "The Williams". M-3643.
15941 4 May.

ENSEÑANZAS

PROFESORA DE FRANCES

Muy buena educación; dispone de algunas horas libres para clases a domicilio. Telf. F 3364.
15529 2 mayo.

PROFESOR de Francés e Inglés, da clases en casas particulares y en la suya. Teléfono A-4986. S-2672 24 Abr.

Academia de inglés "ROBERTS"

MALECON 31

Clases nocturnas seis pesos mensuales Clases particulares por el día en la Academia ya domicilio. ¿Desea usted aprender pronto y bien el idioma inglés? Compre usted el METODO NOVISIMO ROBERTS, reconocido universalmente como el mejor de los métodos hasta la fecha publicados. Tercera edición pasta $1.50.
E 801 nd. 5 ab.

ACADEMIA DE FRANCES, PIANO LABORES DE MANO

Se dan clases a domicilio y en la academia, con profesor y profesora titulados en París, inmejorables referencias, se hacen traducciones. Calle 4 número 263 entre 25 y 27. Telf. F 2658.
E 1773 Ind 1 ag.

INGLES, TAQUIGRAFA

Teneduría, Mecanografía, matemáticas, dibujo lineal y mecánico. Enseñanza a domicilio por el profesor Francisco Heitzman. Reina 30, altos. Honorarios 10 pesos mensuales. Se dan más informes por escrito o personal 15735 3 May.

PROFESORA

Da clase de Solfeo, Piano y Taquigrafía, y Mecanografía en su domicilio. Perseverancia 16. Teléfono M-7039.
S 2641 3 mayo.

(O) HOSPEDAJES

(45)—Hoteles

HOTEL "ALAMAC"

PRADO Y COLON

Se alquilan apartamentos de una y dos habitaciones con baño y privado y teléfono. Situación magnífica, cerca de las oficinas comerciales, tiendas y cines. Precios ajustados.
E-881 30 Ab.

HOTEL MANHATTAN

SanLázaro y Belascoaín, frente al hermoso Parque Maceo. Habitaciones, muy frescas. Baño privado. Teléfono. Desde $30.00 al mes. Elegante restaurant. Precios económicos. 16924 30 ab.

HOTEL Washington. Teléfono A-8264. Este hotel está situado en Virtudes número 2 A. entre Prado y Zulueta en el centro de la Ciudad. Todas las habitaciones con agua corriente y abundante. Sus precios son: para hombres solos, desde 20 pesos y para familias precios especiales. También tenemos magnífica comida, y admitimos abonados al comedor. Véalo y se convencerá. 18090 30 Ab.

HOTEL TURIS

Habitaciones amuebladas, altas y bajas, muy frescas y aseadas; servicio de criados y comida superior, a precios reajustados. Baños con agua fría y caliente. Hay pianola y radio para los huépedes. Manrique 123, entre Reina y Salud.
15334 30 Abr.

HOTEL Virginia en el Centro de la Capital frente a Prado comunicación para todas partes y frente a Capitolio, habitaciones desde 80, 100, 125 y 150 pesos. Monte No. 15. Teléfono M-3841.
17927 24 Ab.

HOTEL COLON

Villegas 110, entre Muralla y Sol, habitaciones frescas, amplias y bien amuebladas, con todo servicio, agua fría y caliente, desde 15 a 35 pesos por mes; al día 1 y 2 pesos. Elevador, magnífico restaurant. Teléf no M 6305. 17752 14 myo.

PALACIO TORREGROSA HOTEL

Es uno de los buenos hoteles situado en el centro bancario y comercial, a una cuadra de los carritos, sin ruidos molestos durante la noche. Alquilamos departamentos por mensualidades, en módico precio. Compostela 65. 16727 24 Abr.

HOTEL VANDERBILT

Espléndidas y económicas habitaciones, desde 20 pesos a 50, propias para familias estables, hombres solos y todo el que busque una casa de orden y moralidad. Neptuno 309, esquina a Mazón.
S-2593 5 May.

(46)—Casa de Huéspedes

GRAN CASA de huéspedes La Matancera, Reina 83 esquina a Manrique, alquilo una espléndida habitación con o sin muebles, servicio privado, vista a la calle, agua caliente comida, especial para familias. Tel. A-9069.
18417 26 Ab

PALACIO CUETO

Gran casa para familias estables con todos los adelantos modernos, agua fría y caliente; ascensor; salas de recibir, comida superior desde 70 pesos para matrimonio. Inquisidor 1, esquina a Muralla, la antigua fábrica de Ramón López. 17003 26 Ab

GRAN CASA DE HUESPEDES

Galiano 101, entrada por San José. Esta casa se encuentra situada en uno de los lugares mas céntricos de la ciudad tiene hermosas habitaciones y se ofrece con desayuno almuerzo y comida, desde $70.00 a matrimonios. Precios de situación. 17427 22 Ab.

LA COMERCIAL

Casa de huéspedes Muralla No. 12 esquina a San Ignacio, se alquilan apartamentos propios para familias estables y habitaciones propias para personas solas y módicos precios con toda asistencia, se exige respeto y moralidad, casa muy amplia y fresca. Tel. A-0207.
17146 21 Ab

ESPECIAL PARA FAMILIAS

La casa de Huéspedes de Galiano 84 altos del café La Isla. Magnífico departamento con tres habitaciones, baño privado y terraza. Otras habitaciones precios económicos, moralidad orden y excelente trato. 17797 21 Ab.

THE SAVOY

NO HAY COMO LA HABANA

para pasar un verano agradable. Numerosas familias de provincias nos visitan durante los meses de calor, pues aquí, en la loma del Vedado, hallan fresco, comodidad y distracción. THE SAVOY es un verdadero hogar, tranquilo y delicioso, rodeado de jardines. Cien metros de portales, siempre frescos y con sombra, donde las señoras se sientan a leer, coser y pasar el rato. Algunas noches se baila en los salones. Comunicación fácil con toda la ciudad y Playa de Marianao. Cerca de los tranvías y ómnibus de las calles 17 y 9; cerca de los baños de mar del Vedado. A doce minutos del Parque Central, de las tiendas de moda, teatros, cines y bancos. Precios módicos, incluyendo tres excelentes comidas diarias en mesas, separadas para cada familia. Cuartos con baño particular y closet. Reserven habitación por escrito.
VEDADO, F ESQUINA A 15
TELF. F-5270.
LA CASA DE LAS ESTATUAS
E 305 Ind 13 Fb.

HOSPEDAJES

CASA DE HUESPEDES

Casa de huéspedes, habitaciones amuebladas, altas y bajas, muy frescas y aseadas, servicio de criados y comida superior, a precios reajustados. Baños con agua caliente y fría, mucha moralidad. Hay pianola y radio para los huéspedes. Manrique 123 entre Reina y Salud.
15335 30 Abr.

(P) PARA LAS DAMAS

CAPUCHONES, gitanas, holandesas mejicanas, argentinas, chinas, pieretas, cordobesas, charas, gauchos, piratas, Luis XV, Imperio, Torero, y toda clase de trajes típicos y épocas para aCrnaval los alquila PILAR, Virtudes 28 entre Aguila y Amistad, Teléfono M-9382.

CORTE de pelo a sus niños por expertos peluqueros, estilo americano y francés. Niños, 50 centavos; niñas modelo Garzón, Niñón, Juana de Arco 50 cts. Señoritas 60 cts. Peluquería PILAR, Virtudes 28. Teléfono M-9382.

FUERA canas. Obtenga un hermoso color negro o castaño, usando La Favorita, tintura instantánea vegetal a base de Quina. Estuche $1. De venta en boticas y sederías. Depósito: Peluquería PILAR, Virtudes 28 Teléfono M-9392.

PARA rizar su melena Tenacillas Marcel, 60 cts.; rizadores alemanes a 5 cts.; redecillas 20 cts.; crepé 30 cts.; ganchos 5 cts. Tintura La Favorita $1.00. PILAR, Virtudes 28. Teléfono M-9392.

PILAR, Peluquería de señoras y niños; peinados $1; masajes 50 cts.; manicure 50 cts.; lavado de cabeza 50 cts.; teñido del cabello desde $5; Corte de celenas 50 cts. Trenzas, moños, postizos, cabello. Virtudes 28. Teléfono M-9392.

MANTONES de Manila: mantillas, peinetas españolas; todos colores; trajes típicos de todas naciones y pinturas, maquillaje para artistas de teatro y cine. Alquiler de disfraces para Carnava; pelucas y trajes para compañías de teatro y aficionados. PILAR, Virtudes 28 entre Aguila y Amistad. Teléfono M-9392.
13959 22 Abr.

SOMBREROS de estación para Señora Liquidamos 500 todos de pajas finas de 6-8 y 10 pesos, los liquidamos a 1-2 y 3 pesos. Aprovechen y compren para todo el verano. "La Dalia". Prado 106.
17835 21 Ab.

PELUQUERA, PEINADORA Y MANICURE

Ofrece sus servicios exclusivamente a domicilio; llamen al I 3523. Melenas 40 centavos. Manicure 40 centavos. Rizado Marcel 50 centavos. Arreglo de cejas 40 centavos. Se da masaje con los productos Boncilla. Será usted atendida con esmero y prontitud, llamando al I 3523.
17195 21 ab.

(Q) COMPRA Y VENTA DE INSTRUMENTOS DE MUSICA

VENDO un flamante piano Giralt, refractario a comején; por no necesitarlo lo doy casi regalado. San Rafael No. 141 esquina Oquendo.
S-2904 24 Ab

SE LIQUIDAN pianolas y pianos alemanes, al contado y a plazos. D. Ruisánchez y Ca. Angeles y Estrella. Teléfono A-2024. 18590 22 ab.

PIANO magnífico, Stowers, tipo pianola, gran formato, casi nuevo, en perfecto estado, cruzado bronce, tres pedales. Vendo urgente en precio de ganga. 75 pesos. San Isidro 90, altos. 17986 25 Ab.

SOLO POR DIEZ DIAS

Piano o Piano Automático, magnífico, completamente nuevo, acabado de recibir de fábrica, lo puede adquirir por $40 o $50 de entrada. Un Melodifono Superfónico —el mejor aparato fonográfico moderno— lo puede comprar pagando $8 mensuales. Esto sólo puede ofrecerlo la Casa de Música más conocida de América, cuyos instrumentos son los mejores. Ofrecemos un piano de media cola, de uso, marca Pleyel, a precio de ganga. "University Society Inc". La Casa de "La Mejor Música del Mundo"; Zenea (Neptuno), 182, teléfono U-5017. 16697 9 May.

PIANOS Y PIANOLAS

Tenemos un extenso surtido de acreditadas marcas, propios para profesionales o personas de gusto. Por proceder de empeño liquidamos a precios ínfimos. Facilidades de pago. "La Predilecta", San Rafael No. 141 esquina a Oquendo.
S-2445 30 abril.

AFINACIONES y reparaciones a toda clase de pianos, órganos y armonios. Mauricio Parto López. Jesús María 97.
14285 5 Mayo

PIANOS, pianolas e instrumentos al contado y en plazos módicos. Música impresa y estudios para todos los conservatorios. Pianos de alquiler, afinaciones y reparaciones. Calidad y bajo precio. Viuda de Carreras y Cía. Prado 115. Teléfono A-3462. E 1757 Ind. 1 Ag.

(R) MAQUINARIAS

(49)—Venta

VENTA LOCA

Llamo la atención a los industriales y a los que pretenden alguna industria, que estoy liquidando varias máquinas a la mayor brevedad. Tengo molinos de varias clases y de distintos granos secos y húmedos, un motor de 35 H. P. y petroleo y varios de gasolina. También varios tostaderos de café (eléctrico, gas y de carbón), tengo varias máquinas de panadería, que las vendo a la mayor brevedad. Si a Ud. le interesa mi oferta, veame en Cuba No. 91 esq. Luz. Justo M. Valdés. Mecánico electricista. Teléfono M-3477. S-2960 29 Ab.

MOLINOS eléctricos marca "Steiner" para café y para carne. El preferido en Cuba desde 1916. Precios especiales durante este mes. Hay existencias de piezas de repuesto. Telf. M-9030, Industrial Machinery, San Ignacio 12, Habana.
17147 1 May

MAQUINA DE VULCANIZAR

Haywood, grande, una bomba de aire eléctrica Mayo y quinientas libras de lona, se vende. Informan:
Lastra Hnos. Zenea 149, (Joyería) U-5147
18182 2 May.

SE VENDE una compreseora de aire portátil completa con su motor y recipiente todo montado sobre ruedas. Capacidad 120 pies cúbicos por minuto. Precio especial por balance. Industrial Machinery Co. San Ignacio 12, Habana.
17148. 21 Ab.

MAQUINARIAS

PANADEROS: Gangas especiales por balance revolvedoras de uno y 1.1|2 sacos sobadoras de 1i y 18 pulgadas. Puertas, palas y linternas para horno. Batidoras con y sin motor, no compre sin antes ver nuestras existencias. Le convendrá. Industria Machinery, San Ignacio 12.
17149. 21 Ab.

PARA Tintorerías y Regadíos de tabaco vendo calderas de vapor nuevas y de uso a mitad de precio, probadas 100 libras, tanques llaves, cheques, tuberías y máquinas de vapor. Manolia, Buenos Aires. Bodega Albaro. Habana.
18427 28 Ab.

SE VENDE MAGNIFICA PRENSA

para imprimir Cajas de madera o troquelar objetos de cartón. Tejadillo 46.
18472 25 Ab.

(S) MUEBLES Y PRENDAS

(51)—Compra

COMPRO MUEBLES, cajas de caudales, archivos, máquinas de escribir y de coser, victrolas, pagando muy buenos precios. Villegas 93. Teléfono A-9915.
18573 4 mayo

COMPRAMOS MUEBLES A-4518

Modernos y antiguos, cuartos, comedor, y sala; máquinas de coser, escribir y muebles de oficina. Pagamos más que nadie. Tel. A-4518. S-2956 4 mayo.

M-1914 COMPRO MUEBLES

modernos de todas clases, máquinas de coser y escribir. Victrolas Ortofónicas. Discos, Pianos, Autopianos, Archivos y Cajas de hierro. También compro ropa usada y oro viejo. M-1914 18411 18 Mayo

COMPRAMOS

toda clase de muebles usados, máquinas de coser, escribir y pianos, pianolas, muebles de oficina. Llame al A-6555. San Nicolás número 254, próximo a Gloria, Casa Arango. 13864 22 Abr.

(52)—Venta

MAQUINA Singer Ovillo Central, completamente nueva con sus piezas $30. Otra lanzadera $10. Nevera grande cantoneras niqueladas $40. Automóvil Paige gomas, chapa, pintura, fuelle, bueno ganga $180. Consulado 1 bajos. 18597. 22 Ab.

BAULES Y MALETAS

Tipo escaparate, camarote y bodega, maletas de cuero y de fibra, sombrereras y capas de agua, se venden o se cambian por otros objetos en la casa de préstamos La Sociedad. Suárez 34. Entre Apodaca y Gloria. Teléfono A-7539.
S-2952 19 mayo.

LIQUIDACION de prendas, muebles victrolas, cajas de hierro, archivos máquinas de coser y escribir, burós y mesas planas, baúles, maletas y tres tarjeteros "Kardec", a precios muy baratos. "La Nacional". Villegas 93. Tel. A-9915.
18572. 4 mayo.

SE LIQUIDAN con grandes rebajas todos los muebles de lujo y corrientes, joyería, relojería y artículos de arte. D. Ruisánchez y Ca. Angeles y Estrella. Teléfono A-2024. 18589 22 ab.

VENDO juego comedor regio de caoba estilo Arabe encerado, doce piezas como nuevo costó $500.00. Se dá en $225. Dirección A-9335. 18610 25 ab.

BAULES y maletas, se venden muy baratos, hay tipo escaparate de lujo, de todos tamaños y de la mejor calidad, como nuevos, a mitad de precio, en La América, Compostela 116. Tel. A-2253.
18362 21 ab.

DINERO SOBRE JOYAS

Ropas y toda clase de objetos de valor lo doy a módico interés y también compro toda clase de joyas y oro viejo. "La Sultana" Suárez 3. Teléfono M-1914
18412 18 Mayo.

LIQUIDACION DE MUEBLES

Pianola "Aeolian" en perfectas condiciones, con rollos $275.00 juego cuarto 3 cuerpos moderno $125.00 caja de hierro 40x25 $60.00 Archivo para oficina de acero $38.00. Buró cortina caoba grande con su silla $55.00 gran juego de caoba grande para recibidor de oficina $60.00, gran Vitrina de sala $50.00, juego recibidor mimbre $35.00. Juego de sala tapizado $40.00, Escaparates con espejos a $25.00 un gran surtido de baules y maletas y otros muebles a precios baratísimos. "La Sultana". Suárez 3. 18410 23 Ab.

MUEBLES A PLAZOS Y EN ALQUILER

Compramos toda clase de muebles finos, también hacemos cambio. Llame al teléfono -5820. "La Comercial", Neptuno número 153, entre Escobar y Gervasio. Las ventas para el campo no pagan envases. S-2462 1 May.

SE VENDE un gran juego de cuarto otro de comedor, muy bueno; un juego de sala tapizado con gobelinos, una mesa toilet de losa, un canastillero, dos sillones de mimbre, mesas, adornos, tres gobelinos y todo lo de una casa. Teléfono F-5018. 18164 22 Abr.

REFORME SUS JOYAS

De sus joyas viejas le hacemos joyas artísticas y de última novedad. Especialidad en broches de tamaño y pulseras articuladas. Compramos joyas antiguas y otros objetos, oro viejo, platino y plata en todas cantidades. Carballal Hermanos, San Rafael 133. Teléfono -5741.
18188 17 May.

LAMPARAS

Restauramos toda clase de lámparas, dejándolas como nuevas. Por encargo las fabricamos en bronce, metal y hierro forjado. Vendemos al contado y en cómodos plazos. La Insular, Fábrica Nacional de Lámparas. Prado 29. Teléfono A-3323, Habana. 17248 17 May.

DOS JUEGOS de cuarto finos, uno tallado español, otro francés, dos cuadros óleo. Calle 26, de Miramar, 2, Sierra. FO-1065. 17966 22 Abr.

GANGA. Por rápido viaje doy casi regalados un juego de sala, uno comedor, caoba y bronces; dos de cuarto esmaltados y decorados. Ortofónica y lámparas. Son modernos y poco uso. Corrales número 118. 18007 24 Abr.

POR UN PESO A LA SEMANA

puede tener una cama del último modelo, La Protectora, Belascoain 68, muebles finos a plazos, sin fiador, háganos una visita y se convencerán. Telf. U 3145.
17318 27 ab.

COMPRAMOS toda clase de muebles, máquinas de escribír cajas de caudales y toda clase de objetos. Teléfono U-2689. 17894 30 Ab

FACILITAMOS DINERO

Sobre Joyas, Muebles y objetos de Arte. Interés módico y absoluta reserva en las operaciones.

MUEBLES

Variado surtido en juegos de cuarto, sala y comedor, e infinidad de piezas sueltas. Cajas de hierro, archivos, burós de cortina y planos, máquinas de escribir, de coser de Singer, ovillo y lanzadera a precios de verdadera ganga, en Gloria No. 68 esq. Indio. LA COMPETIDORA. De Avelino G. Arango S. en C. Teléf. A-6827. E 838 Myo 10

BAULES Y MALETAS

Tipo escaparate de camarote y Bodega, Maletas de cuero y fibra, sombrereras, Carteras para documentos capas de agua y maletines de viaje. Se venden o cambian por otros objetos de nuestro giro. LA COMPETIDORA, Gloria No. 68 esq. Indio. Teléf. A-6827. E 839 Myo 10

SE ARREGLAN MUEBLES EL ARTE

Taller de reparación y reconstrucción de muebles, envases y embarques. Especialidad en pinturas, barnices y tapicería. Calle I número 9, casi esquina a Calzada. Tel. F-2312.
S-2225 22 Abr.

SI USTED se embarca y quiere guardar sus muebles, piano o victrola, una familia que tiene todas las garantías que necesite se los guardará por módica cantidad y estarán como en su propio hogar. Informan Sedería La Iberia, Aguila 213. 18012 24 Abr.

MUEBLES Y PRENDAS

MUEBLES EN GANGA

Vendo todos los muebles de una casa de familia que embarca para extranjero; juegos: sala tapizado, cuarto marquetería, comedor extra, dos más cuarto con dos cunitas, una pianola "Angelus", eléctrica, como nueva, hermoso reloj de pie, sillón de barbería, lámparas de bronce etc. Véalos solamente de 10 a 12 m. en San Rafael 142 bajos. 18447 23 Ab.

APROVECHEN ESTA ORPORTUNIDAD

Liquido por reformas, juegos de cuarto 50 pesos; sala completo, 40 pesos; comedor completo, 45 pesos. Seis sillas y dos sillones, 15 pesos; escaparates de luna a 23 pesos; camas desde 5 pesos; fiambreras con cristal a 8 pesos; máquinas Singer desde 10 pesos. Chiffoniers, coquetas aparadores, mesas de correderas, sillas de comedor y toda clase de muebles y piezas sueltas a precios baratísimos. El Modelo, Máximo Gómez 402, esquina a Tejas. Teléfono A-9540. 13479 21 Abr.

LA ESPECIAL"

La mueblería más grande y mejor surtida de toda la República. Salón de exposición y ventas. Neptuno número 159, entre Escobar y Gervasio. Muebles fabricados y exportados para el gusto más refinado: en "La Especial" pueden adquirir muebles a plazos y en alquiler. Hay juegos de cuarto en caoba de tres cuerpos con filete de bronce: juegos idem esmaltados en dos tonos policromados y dorados; juegos idem esmaltados y decorados en todos colores; juegos de caoba y bronce; juegos de señoritas esmaltados, policromados y decorados. Juegos de comedor estilo "Renacimiento", idem estilo Adans, idem Inglés, idem con filetes en todos estilos y a todos precios. Juegos de sala estilo "Luis XVI" dorados y con gobelinos; juegos esmaltados y policromados de todos precios. Juegos de sala con filete de bronce muy finos, idem en otros estilos, juegos de recibidor tapizados y de rejilla a todos precios; también los hay de mimbre muy baratos. Sillones de mimbre de todos estilos y precios; mesas escritorios de todos tamaños; libreros de dos y tres hojas; sillas giratorias, juegos de oficina. Neveras de todos estilos y tamaño. Juguitos de niños esmaltados. Crees-Long tapizados y de mimbre. Lámparas de pie muy finas y muy baratas, idem de sala, saleta, cuarto y y comedor. Reloj de pared; idem de pie. Espejos dorados idem vitrinas, Sillones de portal de todos estilos, sillas de coche idem de colegio, sillas de tijera. Paravanes, alfombras de sala, saleta y cuarto, maceteros de todos estilos y precios camas de hierro y camitas de nios desde la más barata a la más fina. Sombrereras, perchas de árbol, cestos de ropa, fiambreras finas y corrientes, sillones de niño de caoba y mimbre. En piezas sueltas: escaparates de lunas, idem sin luna, camas, coquetas, cómodas, chiffonier chifo-Rober; mesas de noche aparadores, auxiliares, vitrinas; mesas de correderas, mesas d emáquinas, mesas de teléfono y silleréa de toda clase y otros muchos art6culos que no se detallan aquí. Fíjese bien que "La Especial" le hace a usted cualquier juego o muebles de encargo sin que tenga que hacer anticipo alguno. Hacemos ventas para el campo sin cobrar embalaje; damos facilidades de pago guardando la más absoluta reserva. También alquilamos muebles desde la más humilde cama de hierro hasta una lujosa residencia. Haga una visita a esta acreditada casa y saldrá complacido por su mercancía erquisita y sus precios íntimos. No se confunda.

LA ESPECIAL"
Neptuno número 159, entre Escobar y Gervasio. Teléfono U-5620 y Apartado número 2291.
S-2461 1º Mayo

PARA OFICINAS Y DE OCASION

Bufetes planos y de cortinas. Archivos, cajas archivos, máquinas de escribir. La Hispano Cuba, Villegas 6. Losada. A-8054.

DINERO

No reparamos intereses. Préstamos sobre alhajas y objetos de valor.
LA HISPANO CUBA
Villegas 6, por Avenida de Bélgica antes Monserrate. Teléfono A-8054.

DE OFICINAS

Compro. A-8054. Burefes planos y de cortinas, Archivos, cajas archivos, libreros, máquinas de escribir. La Hispano Cuba. Losada. Villegas 6. A-8054.
E 2799 ind. 1 Nv.

LAMPARAS EN GANGA

Se vende una lámpara de sala de bacarat, muy fina, en $300.000. Una lámpara de comedor. Una lámpara de pie de bronce, en $100, mármol de Verona, en $80.00. Puede verse en la Casa Vilaplana. O'Reilly y Villegas.
E 4 ind. 1 En.

MUEBLES EN GANGA

Gran surtido en juegos completos y piezas sueltas, juegos de cuarto 70 pesos; comedor, 75 pesos, sala o recibidor, 45 pesos, escaparates, 10 pesos con lunas 23 pesos; camas a 7 pesos, cómodas 10 pesos, seis sillas y dos sillones, 15 pesos; sillas ueltas a 1.50; sillones $2.50, mesas correderas 6 pesos y otros que no se detallan a los precios mencionados, también se compran y cambian en

"LA PRINCESA"
San Rafael 107. Teléfono A-6926.
E 2777 Ind 1 Dc.

PARA MUEBLES BARATOS DIAZ Y CHAO

PRESTAMOS Y MUEBLES

Liquidamos a precio de verdadera ganga todas las existencias en juegos de sala, recibidor, comedor y cuarto, neveras, sillones, camas y toda clase de muebles, a plazos y al contado. Los compramos de uso pagándolos más que nadie. Facilitamos dinero en todas cantidades con módico interés; visite esta casa y se convencerá. Neptuno números 197 y 199. Teléfono U-5154. 8528 21 Ab.

LA SEGUNDA COMPETIDORA

Préstamos y almacén de muebles. Se realizan grandes existencias de joyería fina, procedente de préstamos vencidos, por la mitad de su valor. También se realizan grandes existencias en muebles de todas clases, a cualquier precio. Doy dinero con módico interés, sobre alhajas y objetos de valor, guardando mucha reserva en las operaciones. Visite esta casa y se convencerá. San Nicolás 250, entre Corrales y Gloria. Teléfono M-2875.

RUFINO G. ARANGO
Se compran y cambian muebles y Victrolas, pagando los mejores precios. E 1759 Ind. 1 Ag.

(W) COMIDAS

GRAN casa de comidas y tren de cantinas servicios especiales a domicilio, una persona 0.60 centavos dos $1.10. se admiten abonados al comedor, comidas sueltas a 0.40 se sirven comidas españolas y criollas. Oficios 38 altos, frente a Correos. Teléfono M-6285. S-2872 22 Ab

(T) PERDIDAS

(53)—Objetos

PERDIDA

Espejuelos de carey extraviados probablemente de la Habana a Guanabacoa, o bien de Teniente Rey a la calle Habana, Obispo se gratificará a quién los entregue en Habana 96, Ruiz. 18509 21 Ab.

M.E.C.D. 2016

SE ORGANIZA UN GRUPO DE DERECHAS PARA COMBATIR LA POLITICA DEL GOBIERNO ACTUAL

ACTUALIDAD ESPAÑOLA

EL HOMENAJE A LUIS BELLO

Por RAFAEL SUAREZ SOLIS

Brindo a las sociedades españolas de Cuba la lectura de un artículo de Luis Araquistain, publicado recientemente en "El Sol", de Madrid, con el título "Por Luis Bello". Hay al final una alusión a esas sociedades; una alusión cariñosa que a nada compromete en primera instancia; pero se señala por si quieren darse por aludidas espontáneamente, generosamente. De lo que se trata véase en el artículo, hasta dónde de una manera vaga solicita Araquistain el concurso de todo español, amante de la cultura patria, para algo que demuestre agradecimiento hacia la labor que Bello—Don Quijote de la Escuela, como le llama con fino acierto—viene realizando en favor del aula, del maestro y del futuro cultural de España.

No voy a hablar de Luis Bello—"Excelente escritor y propagandista, gran entusiasta al servicio de este tema ocasional", como ha dicho el eminente pedagogo Lorenzo Luzuriaga—. Araquistain lo dice todo. Lo que se persigue es un homenaje de España al que ningún español debe excusarse. Como escribe Araquistain "sería obligado algo más sustancioso y duradero que el endémico banquete".

Pero estoy cayendo en la tentación de lucirme copiando frases felices del articulista. Lo práctico —y que más han de agradecer los lectores— es no impacientarles más y ofrecerles el bello artículo.

Que dice:

POR LUIS BELLO

HOMENAJE NECESARIO

Todas las mañanas abro con anhelante curiosidad el periódico. ¿Será hoy? Busco ante todo la creciente sección de homenajes, una sección ya tan extensa y tiránica, que los periódicos, al paso que vamos, tendrán que dedicarle páginas especiales. No sé si el público anónimo las desea; pero de tal modo aumenta el número de personas con derecho a la gloria de un banquete o de consagraciones nacionales más lucrativas, que por sí solas forman ya un público inmenso que la Prensa no puede desdeñar.

Mas pasan los días, las semanas y los meses, y no me traen el anuncio del homenaje que espero y que seguramente esperan conmigo muchos millares de españoles: los maestros, porque en nuestro país nadie ha puesto en el conocimiento directo, visual, de la enseñanza, de sus buenas ejemplaridades, y de sus lamentables deficiencias, un esfuerzo tan amoroso, tan tenaz y tan desinteresado como el hombre en que pienso, auténtico Don Quijote de la Escuela, parecido al hidalgo manchego hasta por su traza física; los padres de familia, porque tanto tesón para levantar el nivel de la escuela española no tiene otro objeto último que preparar mejor la niñez para la vida; los periodistas, porque la campaña a que aludo es una de las que más enaltecen a nuestra profesión, revelando que también el periodismo sabe ejercer un puro y eficaz magisterio y que es sensible como pocas profesiones a una de las necesidades más vitales de la nación, como es la enseñanza pública, y cuantos, en fin, comprenden que la escuela es el alfa y la omega en el desenvolvimiento espiritual y material de un pueblo. ¿Necesito decir que el hombre y la obra admirables a que me refiero son Luis Bello y la cruzada escolar que viene sosteniendo desde las columnas de "El Sol"?

Prescindo de momento de otros valores exquisitos que realzan su vasta siembra periodística, y que por sí solos justificarían con creces un acto de reconocimiento público en una época en que cualquier vagido científico, literario, teatral o artístico se considera acreedor, por lo menos, al homenaje de una comilona colectiva, aunque sea elaborada con fórceps. Los artículos de Bello, compilados en libros, quedarán con gran prominencia en la copiosa bibliografía de viajes por España, como espléndida galería de paisajes naturales y humanos y como lecciones de estilo sobrio y elegante, sutil y cálido. Estos son títulos de perduración; pero hay otros que reclaman la primacía de nuestra gratitud.

El valor de la obra de Bello trasciende de sus eminentes galas literarias. Es sobre todo un altísimo ejemplo moral y una orientación positiva. Cuando tantos otros, vencidos por el pesimismo, se inhiben de la realidad, creyéndola sin remedio, por fatales peculiaridades de raza, o, más prácticos, se pliegan sabiamente a las circunstancias, he aquí un hombre cuya heroica vida debiera haberle colmado de desaliento y cansancio, y en vez de eso se lanza a los cuatro puntos cardinales del país, recorre llanos y montañas, ciudades y villorrios, y, metiéndose en la escuela española, casi siempre pobre e insuficiente, nos dice esta verdad, implícita en todos sus artículos: "¡El problema capital de España está aquí!"

El descubrimiento no es nuevo, ni Bello lo pretende. Hace medio siglo que llegó a la misma conclusión un español egregio, don Francisco Giner de los Ríos, que predicó con el ejemplo, ascendiendo de catedrático a maestro: la escuela era—en España—más urgente que la Universidad. Fué también el descubrimiento de Costa: sin escuela no hay pueblo políticamente. Pero nadie nos había dado una imagen tan viva del problema como Luis Bello, "viajante en escuelas", es decir, viajante en futuridad española. La Estadística, "dama esquiva", nos había abrumado con sus números; pero la necesidad de escuelas y maestros nunca fué tan palpitante, tan sentida, como en la restricta pluma, por dentro tan apasionada, de Bello. Es el descubrimiento—eterno Mediterráneo tan pronto sabido como olvidado—de todos los reformadores serios. Lo primero es la reforma del hombre por la enseñanza: darle conciencia de que es hombre y ciudadano, elevándole sobre su individualidad zoológica. Toda política debe empezar por la escuela si quiere ser algo más que flor de un día. Es más importante conquistar la escuela que el Estado. En todo caso, el Estado debe servir como punto de apoyo para conquistar o crear la escuela. Las revoluciones más profundas empiezan por hacerlas los maestros.

Este caballero errante, que se ha echado por los caminos de España a deshacer entuertos de abandono y a desencantar la princesa que es el alma de cada niño, en muchas partes cautiva de los hechiceros de la ignorancia, no merece que los españoles le apedreemos, ni siquiera con el silencio, como suele ser uso en los casos de mayor benevolencia. No se fatiga él por otro premio que el contentamiento de un deber cumplido y la ardiente esperanza de una España venidera mejor. Pero tampoco es justo—ni conveniente, para que la especie, nunca prolífica, no se agote del todo—que al generoso se le corresponda con avaricia. Bien están tantos homenajes, aun a aquellos que, por recibirlos a diario, menos los necesitan en su gloria y en su hacienda. Pero ¿para cuándo reservamos el que todos los buenos españoles deben a Luis Bello?

No pienso—huelga decirlo—en el endémico banquete demasiado mezquino e incongruente con la proporción de las empresas de este juvenil —aunque ya no joven—hidalgo del espíritu. Sería obligado algo más sustancioso y duradero. ¿Qué? Busquen otros más entendidos la fórmula. Las Asociaciones de Maestros y las Asociaciones de la Prensa de toda España tienen la palabra. Y don Luis Hoyos Sáinz, casi tan responsable de este artículo como el que lo firma. Aprovéchese la estancia ahora de Bello en Sevilla, cuya magia le tendrá tan embebido que así no podrá enterarse de lo que aquí se trama. Porque si se entera, es capaz, para defender su noble orgullo—espina dorsal de una hermosa vida siempre enhiesta, como su figura—de embarcarse en el primer vapor o irse a visitar las escuelas de españoles de América y los centros regionales de donde han salido tantas escuelas en España.

Luis Araquistain.

El Popular Salgueiro, "Representante de las Américas Cerca del Gobierno de Alfonso XIII", Recluido en un Asilo

LOS SOCIALISTAS REALIZAN GRANDES PREPARATIVOS PARA LA CELEBRACION DE LA TRADICIONAL FIESTA DEL TRABAJO

Entre las mejoras que pedirán a los poderes públicos figuran escuelas, legislación agraria, exención del impuesto de utilidades, ampliación de los seguros sociales y otras

LA PRENSA ESPAÑOLA AUGURA LA PRONTA CONSTRUCCION DEL TUNEL DE GIBRALTAR

MADRID, abril 20. (UP)— Los socialistas hacen grandes preparativos para la Fiesta del Trabajo del primero de mayo.

Entre las conclusiones que entregarán al gobierno ese día, figura la petición de que se cumplan las leyes sociales, especialmente la relativa a la jornada de ocho horas. Además, harán peticiones relacionadas con la crisis del trabajo, el encarecimiento de la vida, la construcción de casas baratas, la evitación de la subida de alquileres, el cumplimiento del retiro obrero, la ampliación de seguros sociales, incluyendo el paro involuntario, la maternidad, las enfermedades y la invalidez, y finalmente la creación de escuelas, una legislación agraria y la exención del pago del impuesto sobre utilidades para los obreros.

EL FAMOSO SALGUEIRO EN UN ASILO

CORUÑA, abril 20. (Informaciones). — En un barco procedente de la Habana de la Compañía Hamburguesa llegó hoy un sujeto llamado Salgueiro, de gran popularidad en la Habana, rodeándolo grupos de muchachos y estudiantes, a los que dirigió la palabra diciendo que había sido nombrado "representante de las Américas cerca del Gobierno de Alfonso Trece".

Por disposición de las autoridades Salgueiro fué recluído en un asilo hasta que dictaminen los médicos sobre su estado mental.

Salgueiro venía como emigrante, disfrutando de los beneficios que el Gobierno español otorga a los emigrados menesterosos que regresan.

LA PROTECCION A LAS FAMILIAS NUMEROSAS

MADRD, abril 20. (UP)—El periódico El Debate, refiriéndose a la anunciada modificación del decreto de protección a las familias numerosas, pide que se incluya entre los favorecidos por esa disposición a los pequeños propietarios, especialmente a los labradores gallegos, a la mayoría de los cuales no les quedan libres como fruto de su trabajo más de mil quinientas pesetas al año.

EL TUNEL DE GIBRALTAR

MADRID, abril 20. (SR)—Los periódicos predicen como realidad en un plazo no muy largo la construcción del túnel de Gibraltar, estimando que los trabajos costarán trescientos treinta millones de pesetas con una duración de cinco a nueve años. De llevarse a cabo favorecería mucho a los viajeros y a las mercaderías que no tendrán necesidad de trasbordarse en los puntos terminales como ahora, reduciendo en dos horas y media la travesía de las tres necesarias hoy.

LA PLURALIDAD DE SUELDOS

MADRID, abril 20. (UP)—En una nota oficiosa acerca de la pluralidad de destinos públicos, el general Primo de Rivera dice que ha solicitado de los ministros que puntualicen los diversos casos que existan. El jefe del Gobierno justfiica la acumulación de sueldos en una sola persona, con la extraordinaria capacidad para el trabajo de ésta, agregando que siempre mantendrá en sus cargos a tales funcionarios ya que su único propósito actual es el de corregir ciertos abusos.

LA PENA DE MUERTE

MADRID, abril 20. (UP)— En la encuesta sobre la pena de muerte y su aplicación, el escritor Antonio Zozaya, dice que nada la justifica y menos corrige la defensa social, que consiste en prevenir y no en destruir.

El ex-diputado tradicionalista don Víctor Pradera es partidario de que subsista la pena de muerte, por considerar que es motivo de la disminución de la criminalidad.

EL SEÑOR ENRIQUE LEIGARDE DIO ANOCHE UNA BRILLANTE CONFERENCIA EN LA ASOCIACION DE DEPENDIENTES

El señor Leigarde, que es el secretario de la Sociedad de Representantes del comercio al por mayor, de Cuba, habló de la Economía social y fundamentos de ciencia económica

En el gran salón de actos de la Asociación de Dependientes, se celebró ayer un acto cultural; acto organizado por la Sección de Intereses Morales y Materiales, que preside el señor Manuel Díaz Granda acto que sancionó su junta directiva con su aprobación y su aplauso.

La conferencia en que había de disertar el señor Enrique Lagarde, talentoso secretario de la Sociedad de Representantes del Comercio al por Mayor de Cuba.

Lo presidía el presidente social, señor Antonio Pérez y Pérez; el vicepresidente, doctor José A. Mestre; el secretario, señor César Toledo; el presidente de la Sección de Bellas Artes, señor Gustavo Graupera; el presidente de la Sección de Intereses Morales y Materiales, señor Manuel Díaz Granda; el presidente de la Sección de Propaganda, señor Manuel García Fernández; el presidente de la Sección de Sports, señor Alfredo Suárez; el delegado de Propaganda, señor Herminio Novarro y los vocales de la directiva, señores Ricardo Sánchez, Valerio Tresmanes, Pérez Laviella, Aurelio Pestaña, Leandro Urbano, Eloy Guerra, Andrés Franco, Mariano Rodríguez, José M. Pérez, Manuel Echeverría, Raúl Riquelme y algunos más.

Gran número de asociados llenaba totalmente el gran salón de fiestas de la Asociación. Concurrían numerosos asociados, que ocupaban todo el gran salón de fiestas.

La palabra amable del señor Antonio Mestre, hizo la presentación del elocuente conferencista, señor Enrique Leigarde, a quien la numerosa concurrencia acogió con aplausos muy cariñosos.

Y el ilustre conferencista disertó con elocuencia y brillantez sobre el arduo tema de "La Economía Social" y sobre los fundamentós de la ciencia económica; explicándolo, razonándolo, detallándolo, demostrándo en su sabia peroración que lo dominaba, cautivando a la concurrencia que coronó todos los párrafos, los conceptos y las ideas con sus aplausos. Terminó hablando de la crisis, exponiendo que la crisis no es crisis cubana, que es crisis mundial, cosa que demostró haciéndo comparaciones y parábolas entre Cuba y casi todos los pueblos del mundo, acertadísimas.

El señor Leigarde recibió la felicitación de todos los señores de la junta directiva y el elogio de todos los que asistieron al brillante acto.

Dice la Prometida del Dictador

MADRID, abril 20, (UP.) — Hemos celebrado una entrevista con la señorita Mercedes Castellanos, prometida del marqués de Estella, jefe del Gobierno español.

Nos manifestó que se halla satisfechísima por la oportunidad que se le ha presentado de hacer un matrimonio por puro amor, agregando que está enamoradísima del general Primo de Rivera.

Siguió diciéndonos la señorita Castellanos que quiere hacer la felicidad del marqués de Estella, a quien admira, añadiendo que en manera alguna trata de poner obstáculos a su labor, a cuyo efecto constantemente le suplica que no robe tiempo a su magnífica obra de gobierno para dedicárselo a ella.

La señorita Castellanos conoció al general Primo de Rivera el año 1921, cuando el desastre de Marruecos. En el mes de julio de aquel año fué a San Sebastián, para ofrecerse como enfermera a la Reina Doña María Cristina, comenzando a prestar sus servicios en el hospital de Santa Adela. En una visita que hizo al marqués de Estella, entonces capitán general de Madrid, se lamentó la señorita Castellanos del olvido en que se tenía por el Gobierno a los heridos de la campaña de Africa, y el general Primo de Rivera le envió varios lotes de ropa.

Desde entonces, empezaron a simpatizar, y durante los siete años que continuaron cultivando las relaciones de amistad fué en aumento el afecto, aunque nada se concretaba. Terminó diciéndonos que ahora está contentísima porque va a realizar sus sueños de unirse a un hombre de la valía del marqués de Estella.

Como se anticipó hace dos días en nuestros cablegramas, la boda se celebrará el 24 de septiembre, día de la Virgen de las Mercedes. Tendrá lugar el acto en la capilla del Ministerio de la Guerra y lo apadrinará el Rey Alfonso, que hará merced al general Primo de Rivera del Toisón de Oro, en tanto que la Reina Victoria concederá a la prometida la banda de María Luisa y la elevará a la consideración de una de sus damas de honor.

HA SIDO DESTRUIDA UNA CIUDAD DE CIEN MIL HABITANTES

Cien muertos y ochenta mil personas sin hogar

SOFIA, Bulgaria, abril 20, (UP.) — El Gobierno está adoptando toda clase de medidas de precaución con el fin de evitar el posible brote de una epidemia en la parte sur de Bulgaria, sacudida recientemente por varios temblores de tierra. Mientras tanto, los campesinos achacan el temblor de tierra a castigo de la providencia, por haber celebrado el parlamento búlgaro una sesión el día de Viernes Santo, y acusan al Gobierno como culpable en una manifestación que han celebrado.

Más de cien personas perdieron la vida en el temblor de tierra que ocurrió anoche y que es el tercero que se registra en una semana. Los heridos pasan de cuatrocientos, según noticias recibidas en esta capital. El Rey Boris se encuentra en el distrito afectado, en compañía de su primer ministro Liapcheff, que dirige personalmente la obra de auxilio.

A medida que se conocen detalles de las consecuencias del temblor de tierra aumenta la gravedad de la situación. Numerosas aldeas situadas alrededor de Filipolis, donde las sacudidas fueron más violentas, se encuentran totalmente en ruinas, careciendo de hogar ochenta mil personas, según manifiesta el Gobierno.

Dicen los despachos que en Filipolis, ciudad de cien mil habitantes, no ha quedado en pie ni una sola casa y también se hallan en ruinas las aldeas de Kaletchi, Baltaldjie, Tchakereto, Manoleto, Trassil, Belozem y Alibancovo. Todos los edificios públicos de Papsili han quedado destruídos, así como muchas casas. En las aldeas de Manole y Setevelobo, el agua mana abundante por las grietas que ha producido en la corteza terrestre el fenómeno. Más de la tercera parte de las casas de la aldea de Markovo fueron derrumbadas por el temblor.

Entre las aldeas de Sletobo y Dkevelobo está deslizándose una pequeña montaña, amenazando a los campesinos el derrumbe de las tierras.

El primer temblor de tierra, ocurrido el 13 de abril, afectó un área de 250 millas cuadradas y el del 18 de abril a 160 millas cuadradas. La sacudida de anoche se experimentó en una pequeña área densamente poblada y los daños fueron de mucha mayor consideración.

Tanto el Gobierno como los particulares envían dinero por medio de suscripciones públicas para ayuda de los damnificados.

COMIDILLA

EL GENERAL MACHADO EN VETUSTA

El Alcalde de Oviedo ha hecho una "alcaldada" de buen amor, y es justo que los cronistas del Principado la señalemos con piedra blanca. En nombre y con poder de ochenta y cuatro ayuntamientos que componen la región, invita al general Machado a que visite las ásperas Asturias. No hace la invitación a tontas y a locas; el "monterilla" representativo dice que en caso de que el Presidente de la República vaya a España, no se vuelva del viejo solar glorioso, sin ver a Oviedo y sus monteras. Esto es hablar perlado.

Antiguamente, los Alcaldes no eran así: no sabían bien para qué eran Alcaldes.

El que yo traté en mis días mozos, era hombre bien chapado, oía misa, comía carne con bula y llevaba el farol en la procesión del Corpus como un gerifalte; la chistera, de cuerpo presente y la autoridad barbada. Más serio que un cogote. Era médico de los desvalidos y en suponiendo por el pelaje del enfermo que no habría ayuda de costa, mandaba freir un par de huevos. Como visitaba a muchos pobres, se pasaba el día comiendo huevos fritos. Las mujeres de "su casa", cuando él llegaba, le saludaban con la sartén. Murió de "yemina".

Hubo opiniones: muchos decían que no murió de "yemina" sino de la pesadumbre que le daba la Gran Cruz de Carlos tercero, que no sabía dónde ponerla. Le llamábamos "Hago saber" porque lo ponía en las cartas particulares, y no acababa ninguna sino era para firmarla: "Fulano Longoria, Caballero Gran Cruz de Carlos Tercero". A esta adición la llamábamos el rabo.

Pero, ahora, a los Alcaldes les caben cosas en la cabeza, y sin tantos ringorrangos y tranquillas de estilo, suelen dar en la yema sin caer en la "yemina". En 1915, con motivo de la batalla campal de la **traza** del **Quijote**, se me ofreció un banquete en Madrid. Don Melquiades Alvarez, me dedicó el banquete. Derramó sobre mi espíritu toda la lozanía de la elocuencia, y me presentó al Alcalde de Oviedo. Tipo interesante: mucho hueso; carne, en precario; el ojo, hundido; la pupila, vivaz; vestido a la descuidada. Parecía un empleado de seis mil reales.

Me habló con peroración lisa y lenguaje llano; me contó lo que se había hecho por Oviedo y lo que se prometía hacer; me exaltó los deberes munícipes, y cargó tanto la mano en la ciencia municipal, que me hizo volver y revolver los ojos en demanda de algún prógimo que me ayudase a llevar la carga. Me encontré con un ilustre comandante de Artillería—que me "colocó" una extraordinaria exégesis del **Quijote**—y que antes de tomarse barba a barba con el Alcalde de Oviedo, me aseguró con acento firme que lo de la **traza** era verdad; que sin duda me guiaba el espíritu de Cervantes, o que acaso él había encarnado en mi envoltura asmática... Era justo que yo le contestara con un ataque de tos. Y tosí, y él se tomó con el Alcalde.

Oviedo ha mejorado; pero lo mejor de Oviedo es **Vetusta.** Si el general Machado nos honra la tierra, la vería al atardecer llena de canónigos; a la hora de prima, en los Alamos, cuajadita de gente maleante y socarrona; por San Francisco, militares, y en el Paseo de la Chinela, mozas garridas, duras de carnes y apretadas de condición. Por los Postigos, verá los **Verdes** y otros seminaristas peludos; le enseñarán la famosa Cueva del Monte de Santo Domingo, donde vive una alimaña que come carneros. La verdad del caso, es que no hay tales carneros. Un seminarista tragaldabas de la lógica, vivió allí en ánima y en faldeta loqueando **ergos**.

Se encontrará mi general con que las de Oviedo y los de Oviedo, van cantando por la calle y tirándose pullas. Topará con la charanga del regimiento que vuelve a sus cuarteles soplando fuerte, y acaso acaso, oiga en el silencio de la noche un pausado repique de campanillas. Es que pasa el **Señor.** Va de prisa; los hombres le rodean, los niños le siguen, las mujeres le asisten con velas encendidas y se eleva a Dios un rezo: —"Por la calle va el **Señor,** vestido de carne humana"... De pronto, rasga el aire la estridencia de un cornetín... Desde el cuartel se ha visto al **Señor** y las cornetas elevan las notas de la Marcha Real; dos soldados con la bayoneta calada avanzan presurosos y se colocan a los lados del Cura "para mejor guardar los divinos"; un menestral que atraviesa en coche la calle se apea del coche y ofrece su asiento al cura. El cura sube y la Extremaunción se sienta en cojines... "Por la calle va el Señor— vestido de carne humana".

La poética visión desaparece en una callejuela oliente a cera y a misticismo; de las casas sale la luz poco brillante. Aún reina el candil y el olor del aceite refrito en la sartén! Más de noche, grupos, chunga, sidra y el "sereno", que es como si dijésemos "las mulillas!"

No será Oviedo así; no es así; pero así es **Vetusta** . Si le quitan a Oviedo los barítonos que cantan "Marina", el olor a aceite frito, el **Señor** que pasa y "el Sereno de mi barrio, no conoceré a Oviedo... Y diré que "me lo han cambiado totalmente si en la noche cálida no se hace cola en la fuente de **Les Dueñes** para coger agua fresca, y si no suena de cuando en cuando un cántaro roto en cabeza, ajena; después la gresca, los moños aborrascados, algún vecino, moro de paz, azuzando a la pelea, y la niña cándida que le dice a la autora de sus días:— "Llámela aquello, madre, antes de que la llame ella a usté".

Y la palabra gorda, suena y la batalla se hace campal. No basta los cántaros y entran en la danza los cangilones. El sereno de mi barrio, toca suela por otro camino. No le es negocio entender en tales contiendas.

Es posible que el Alcalde de Oviedo le enseñe al general Machado algo mejor de Oviedo; pero este Oviedo es el nuestro y el mejor: el vetusto.

Atanasio Rivero.

ESTE GRUPO ESTARA DIRIGIDO POR DON ANGEL OSSORIO Y GALLARDO, SEGUN DICEN LOS QUE LO ORGANIZAN

Don Leopoldo Calvo Sotelo, hermano del ministro de Hacienda, que figura en la directiva del nuevo grupo político, aparece entre los firmantes de una hoja explicativa

"UNION PARA EL ESTUDIO DE LOS PROBLEMAS POLITICOS Y SOCIALES" ES SU NOMBRE

Justifica la formación del citado grupo, al que no quieren denominar partido,—dicen—el tener asiento en la asamblea muy significados elementos de la derecha

MADRID, abril 10. (UP.)—Viene circulando desde hace días por España una hoja circular, firmada por varias personalidades entre las que figura Don Leopoldo Calvo Sotelo, hermano del ministro de Hacienda, recabando la adhesión para la formación de un grupo que, por lo pronto, será designado con el nombre "Unión para el estudio de los problemas políticos y sociales", designación que ya indica algo de lo que pretende ser en su actuación.

Justifica la formación del citado "grupo", al que no quieren denominar "partido",—dicen—el tener asiento en la Asamblea Nacional significados elementos de la derecha, "los cuales se aprestan a compartir con el Gobierno la grave responsabilidad de una reforma constitucional".

Añade la circular el párrafo siguiente:

"Como a nuestro modesto juicio la reforma proyectada es innecesaria y peligrosa, debe provocar una categórica y, en lo posible, eficaz afirmación de los principios democráticos, unidos en los que puede y debe asentarse la derecha moderna. Es preciso que la opinión advierta que, fuera de la Asamblea, existe otra derecha política".

Refiriéndose después a las ideas, se muestran identificados con las que viene sosteniendo el señor Osorio y Gallardo esencialmente recojidas en el núcleo doctrinal que sirvió de base a la formación del Partido Social Popular, recordando que el programa de Ossorio, en lo social, está inspirado en el concepto democrático cristiano de la vida, y en lo político, mantiene una fuerte oposición a la reforma constitucional por estimarla perturbadora, y que en ese mismo programa se mantiene la defensa decidida de las libertades públicas, tan penosamente conquistadas, y garantía inexcusable de la dignificación política de España y la subsistencia del sistema parlamentario y del sufragio universal.

En lo concerniente a la táctica a seguir, la circular de referencia dice que debe comprender una labor de estudio y propaganda todo lo más amplia posigle, agotando el margen de tolerancia gubernativa que se les otorgue.

Por último, después de solicitar el apoyo y adhesión de los simpatizantes, dicen que para el empeño que se proponen cuentan, desde luego, con la dirección de Don Angel Ossorio y Gallardo.

La circunstancia de figurar el hermano del ministro de Hacienda entre los firmantes de esta circular, en la que claramente se exponen propósitos de combatir la política seguida por el Gobierno, hace que sea más discutida y comentada en los medios políticos y aún en las tertulias de cafés, círculos y centros de recreo.

DESDE CADIZ A MALAGA, EL REY HIZO EL VIAJE A LA VELA, EN EL BARCO-ESCUELA 'SEBASTIAN ELCANO'

Leocadia Alba, veterana actriz de carácter, ha anunciado que se retira de la escena donde lleva trabajando cuarenta años. Se vendieron en la Lonja de Vigo 1,028 cestas de sardina

MALAGA, abril 30. (U. P.) — A las cinco de la tarde de hoy llegó a este puerto el buque-escuela de la marina de guerra española "Sebastián Elcano", conduciendo a su bordo al Rey Alfonso. La travesía desde Cádiz a este puerto la realizó a la vela, siendo muy fatigosa la última parte del viaje porque reinaba calma chicha. La travesía ha durado cerca de cuarenta horas, pues el "Sebastián Elcano" se hizo a la mar poco antes de las dos de la madrugada de anteayer 19.

Media hora después de llegar a puerto el buque, desembarcó Don Alfonso, para trasladarse al hotel, saludando en el muelle a la princesa Beatriz, madre de la Reina Victoria, que acudió a esperar la llegada del monarca.

En el trayecto desde el muelle el hotel, un gentío inmenso dió vítores al soberano. Por disposición de Don Alfonso se suprimieron los honores militares a su llegada a la población.

El Rey cenó esta noche con la princesa Beatriz, y después, acompañado de varios aristócratas y del alcalde, visitó los barrios populares, siendo ovacionado en todas partes. El monarca alabó el clima excepcional de Málaga.

Mañana a las once se despedirá de la princesa Beatriz, que regresará por Gibraltar a Londres, marchando entonces Don Alfonso en automóvil a Sevilla.

SECCION DE AMERICA EN EL MINISTERIO DE ESTADO

MADRID, abril 20. (Informaciones). — Don Cristóbal del Castillo, que durante algún tiempo estuvo como secretario de la Embajada de España en la Habana y que había sido destinado con el mismo cargo a Lisboa, ha tomado posesión de su puesto en la Sección de Política de América en el Ministerio de Estado. Este nombramiento se debe al nuevo plan que tiene el Gobierno, de robustecer la Sección de América del Ministerio de Estado con elementos conocedores por la práctica de los problemas de Hispano América.

PARA LOS GALLEGOS DE MONTEVIDEO

VIGO, abril 20. —(UP)— En la sesión celebrada hoy por el Ayuntamiento de esta ciudad, la comisión permamente acordó subvencionar con quinientas pesetas el Certámen Literario que organiza el Centro Gallego de Montevideo.

También acordó la comisión permanente destinar una cantidad a la reconstitución de la Biblioteca Provincial de Orense, destruida a consecuencia de un incendio en el Instituto de esta provincia.

HOMENAJE A LUIS BELLO

FERROL, abril 20. (UP)—La Asamblea Nacional de Maestros ha abierto una suscripción para cointribuir al homenaje a don Luis Bello que organiza la Asamblea Regional, para agradecer sus nobles campañas por el engrandecimiento de la escuela primaria española.

LA SARDINA EN VIGO

VIGO, abril 20. (U. P.) — En la Lonja de contratación del pescado se vendieron hoy 1.028 cestas de sardinas, a precios entre 25 y 68 pesetas la cesta.

EL DR. CALZADA EN ASTURIAS

VIGO, abril 20. (U. P.) — Ha salido para Asturias con su familia el doctor Méndez Calzada, presidente de la Asociación Patriótica Española de Buenos Aires.

UNA CALLE DE PONTEVEDRA

PONTEVEDRA, abril 20. (U. P.) El Ayuntamiento de esta ciudad ha acordado dar a la calle del Progreso el nombre de Benito Corbal, por haber sido un eficaz propulsor de la organización de la ciudad.

SE RETIRA LEOCADIA ALBA

MADRID, abril 20. (U. P.) — La aplaudida actriz de carácter, Leocadia Alba ha anunciado que se retira de la escena donde lleva trabajando cuarenta años, y en la que ha cultivado todos los géneros.

Leocadia Alba es una de las actrices que desde su juventud comenzó a desempeñar papeles de característica.

EL CENTENARIO DE GOYA

MADRID, abril 20 (U. P)—Hoy se ha descubierto en Zaragoza, la lápida que recuerda la casa en que vivió el pintor Goya, con asistencia de las autoridades de los académicos y de un público numeroso. Hubo discursos enalteciendo al gran artista aragonés. La inscripción de la lápida dice: "Aquí vivió con sus padres Don Francisco de Goya y Lucientes. La Academia de Bellas Artes le dedica este recuerdo."

Por otra parte, el expresidente del Consejo de Ministros, conde de Romanones, ha entregado a la reina Cristina una plaqueta conmemorativa del Centenario de Goya.

EL MINISTRO DE COLOMBIA

MADRID, abril 20. (U. P.)—Ha llegado a esta capital el nuevo ministro de Colombia, Sr. Jorge Velez, siendo recibido por la colonia y por el personal de la Legación colombiana.

El Sr. Velez presentará dentro de algunos días sus credenciales al monarca.

EL EMBAJADOR ARGENTINO

MADRID, abril 20. (U. P)—Durante la semana próxima marchará a Sevilla el embajador de la Argentina, Sr. García Mansilla, suponiéndose relacionado el viaje con las obras del pabellón argentino en la Exposición Ibero Americana.

DOS JOVENES QUEMADAS

OVIEDO, abril 20. (UP)— En el pueblo de Maleza, las jóvenes de 22 años de edad, Nieves Parondo y Angelina Fernández fueron víctimas de un mortal accidente, al prendérseles las ropas con el alcohol de una cocinilla que estaban preparando. Las dos infelices perecieron a consecuencias de las quemaduras sufridas.

LAS CONFERENCIAS DEL DR. NEUMAYER

VERACRUZ, Abril 20.—(S.R.).— El doctor Maximus Neumayer, que había anunciado su inmediata partida hacia la Habana para dar allí una interesante serie de conferencias Psicológicas, ha declarado hoy que debido a una insistente invitación oficial de Yucatán, tiene que aplazar su viaje a Cuba para el cinco de Mayo, fecha en que saldrá hacia la Habana en el vapor "Monterrey".

SE DESPIDEN EL DR. GIL CASARES Y EL PROFESOR BERNIS

Ayer fuimos honrados con una doble visita, la del eminente cardiólogo español Miguel Gil Casares, profesor de la Universidad de Santiago, quien vino a despedirse del DIARIO antes de embarcarse para su querida patria, lo que hará en el día de hoy, y la del ilustre profesor Bernis.

El doctor Miguel Gil Casares y el profesor Bernis se muestran profundamente reconocidos a las pruebas de admiración y de afecto que se les han tributado en la Habana, donde dejan muchos amigos.

Deseamos a los ilustres viajeros una feliz travesía.

M.E.C.D. 2016