SECCION 1ª

TIEMPO PARA HOY
Bueno, con tendencia a variable.—Igual temperatura.

DIARIO DE LA MARINA

EDICION DE LA MAÑANA
INFORMACION CABLEGRAFICA MUNDIAL POR NUESTROS HILOS DIRECTOS

SECCION 1ª

AÑO XCVI.—No. 106 Acogido a la Franquicia Postal LA HABANA, DOMINGO 15 DE ABRIL DE 1928.—SANTOS VICTORINO Y ANASTASIA El Periódico más antiguo de Cuba 50 PAGINAS—10 CENTAVOS

Esperan a Zayas Bazán el Martes, sus Amigos

El Secretario de Gobernación explicará a su llegada los móviles que le impulsan a pensar en alejarse del Gabinete

Confirmando nuestra información de hace pocos días, dando cuenta del propósito que tenía el comandante Zayas Bazán de alejarse del Gabinete gobernante después que su señorita hija se casara dentro de un mes, (que es lo único exacto que hay en ese asunto) ayer obtuvimos la declaración de algunos de sus amigos más íntimos, de que el Secretario de Gobernación regresará en seguida a la Habana.

Sus íntimos le esperan en la mañana del martes.

El comandante Zayas Bazán tenía preparado este viaje desde muchos días antes, con bastante antelación a que ocurrieran los acontecimientos políticos que crearon en su ánimo el propósito de retirarse a la vida privada por algún tiempo. Tal es así que al Subsecretario de aquel Departamento y a numerosos Jefes de Sección, dejó asuntos pendientes con la expresa recomendación, en él característica "de que le hablaran del problema" a su llegada. Carece de fundamento la afirmación hecha de que el ministro del Interior devolviera a Palacio expedientes, papeles y asuntos como si hubiera terminado sus gestiones.

—Es más, nos dijo ayer un amigo de toda su confianza—el señor Zayas Bazán sólo tenía el propósito de permanecer en Camagüey pocos días y al efecto su equipaje era muy exiguo. La ropa indispensable para estar de regreso antes de una semana.

En conversaciones telefónicas habidas entre el Secretario de Gobernación y sus amigos residentes en la Habana, aquel afirmó ayer su propósito de hacer amplias declaraciones de carácter político a su llegada a la Habana, explicando su actitud y al propio tiempo su compenetración fundamental con el Presidente de la República.

LA ENTREVISTA CON EL, DE NUESTRO CORRESPONSAL

CAMAGUEY, abril 14. DIARIO. Habana.—El comandante Rogerio Zayas Bazán arribó a esta ciudad a las once y cincuenta.

Como en los últimos días la prensa capitalina y de toda la República ha venido publicando distintas versiones alrededor de la renuncia del comandante Zayas Bazán, tan pronto tomó alojamiento en el Hotel Camagüey, fué abordado por gran número de amigos políticos y periodistas, quienes después de saludarlo le interrogaron acerca de la renuncia que se le atribuye haber presentado y de la actitud que asumirá en el supuesto caso de separarse del Gabinete del Gobierno actual.

El comandante Zayas Bazán a todos recibió con amabilidad y cariño y a renglón seguido repuso:

"Se me tacha de pasional y rencorista porque he creído que el único partido capaz de salvar la República es nuestro glorioso liberalismo".

Nos agregó que no hará declaraciones categóricas hasta tanto no vuelva a la capital.

En cuanto a la presentación de su renuncia del cargo de Secretario de Gobernación, nos agregó que no quería ratificar ni desmentir cuanto ha dicho la prensa.—**M. R. SILVA,** Corresponsal.

IMPRESIONES

Habana, Abril 14 de 1928.

Dr. José I. Rivero.
Director del DIARIO DE LA MARINA.
Ciudad.

Mi estimado amigo:

Contesto a las líneas que usted me dirigió, inquiriendo si yo estimo que en un párrafo de sus "Impresiones", de ayer, algo puede lastimar a la venerable madre del comandante señor Ernesto Acosta.

Las palabras "pinchó su aguja", aludiendo a la preparación de la gloriosa bandera de Yara, han disgustado al correcto militar, y tendría razón si la frase aislada pudiera tomarse como burlona. Pero si a continuación de esas dos palabras se designa a nuestra benemérita y respetable compatriota, como "romántica y milagrosa", y "legendaria", y en párrafo anterior "venerable matrona", estimo que el pundonoroso militar, hijo de la dignísima y gloriosa cubana, no debe insistir en su actitud anterior.

Quedo como soy de usted atento y S. S.,

Alfredo Zayas.

Habana, 14 de Abril de 1928.

Dr. José I. Rivero.
Director del DIARIO DE LA MARINA.
Ciudad.

Mi distinguido amigo:

Anoche recibí su atenta carta, que esperaba, por haber leído de mañana en el DIARIO su deseo de solicitar mi opinión en el asunto a que se refiere.

Sin la menor vacilación, declaro que no he encontrado ofensa ninguna en las "Impresiones" que el día 11 escribió usted. Por el contrario, estimo más bien que se trasluce en ellas simpatía y consideración hacia la "legendaria viejecita que nos envía Oriente".

Considero, por esto, que no hay lugar a protesta por parte de nadie.

Ello no obstante, no censuro, sino que aplaudo el paso dado por el Comandante de nuestro Ejército señor Ernesto Acosta. Es mejor que el hijo, cuando de la madre se trata, peque por exceso que por defecto; y usted no pierde nada en caballerosidad, satisfaciendo con una aclaración, que en este caso sería tan sincera como sencilla, la susceptibilidad del pundonoroso descendiente de la venerada patriota que hoy saludamos todos los habitantes de la Habana con cariño y admiración.

Queda suyo affmo. amigo y S. S.

Juan Gualberto Gómez.

La Habana, Abril 14 de 1928.

Dr. José I. Rivero.
Ciudad.

Mi distinguido amigo:

Al leer esta mañana su carta de ayer acababa de encontrar en sus "Impresiones" de hoy la que ha dirigido a usted nuestro común amigo el señor Wifredo Fernández contestando a una consulta igual a la que usted me hace.

Creo que si todas las personas a quienes usted ha hecho idéntica solicitud nos hubiéramos reunido, nuestra respuesta hubiera sido firmar con dicho amigo su opinión clara y precisa y que hago ahora mía.

Deseo sólo añadir que me será muy satisfactorio saber que el Comandante señor Ernesto Acosta y usted aceptan esa opinión y también que debemos todos aspirar a que cada uno de nuestros conciudadanos sea tan celoso por los prestigios de la autora de sus días y por las glorias de su Patria como prueba serlo tan pundonoroso militar.

Suyo buen amigo y compañero,

Cosme de la Torriente.

Conocidas las opiniones de autoridades tan competentes en el asunto por la lucidez intelectual, gusto literario e independencia de criterio de que han dado siempre muestras los señores Alfredo Zayas, Wifredo Fernández, Cosme de la Torriente, Juan Gualberto Gómez, quiero poner punto final a este lamentable y tristísimo incidente, obedeciendo a la sugestión cariñosa de tan buenos amigos de que complazca al Comandante Acosta con una aclaración de la frase que motivó la demanda.

No lo hice antes porque estimo que quien sospeche que puedo no ya ofender, sino lastimar a sabiendas a una dama, de edad provecta por demás, me está infiriendo una grave injuria. Creo, asimismo, que nadie tiene el derecho de interpretar a su antojo palabras cuya significación constan en el Diccionario de la Lengua y a la cual debe atenerse el lector, pues de lo contrario no sería posible llevar al papel ni la cuenta de la cocinera. Yo escribí, y así se publicó con un tipo de letra muy claro, que la legendaria viejecita que nos enviaba Oriente había pinchado su aguja romántica y milagrosa en una de las dos banderas de Céspedes. Al referirme a la labor de Cambula hice, pues, una frase, fea o bonita desde el punto de vista literario, pero sentida y meditada. Si no la hubiese sentido, quizás también la hubiese estampado, porque con ella deseaba, precisamente, demostrar al público de Santiago de Cuba el fervor con que este periódico acogía a una embajadora triplemente prestigiada por la Historia, por el heroísmo y por los años, cualquiera que fuese mi criterio sobre la oportunidad de las investigaciones que se están realizando alrededor de las reliquias. Días atrás, a propósito de un concepto sobre el mismo asunto, vertido por un redactor de este periódico, se quiso agitar la opinión, allá en Oriente, en contra del **DIARIO,** lo cual me movió a manifestar de un modo público mis simpatías por la viejecita que, cargada de años y de gloria, abandonaba sus lares para cumplir otra misión histórica sesenta años después de cumplida la primera.

Ya supondrá el lector mi sorpresa ante el hecho insólito de que se me pidiesen aclaraciones de un elogio cuya claridad era meridiana.

Y nada más. Supongo que el Comandante Acosta quedará satisfecho con estas explicaciones que no estaba obligado a dar; pero que ofrezco, a pesar de todo, para que no se me achaque encima el feo pecado de la soberbia.

J. I. R.

EL GENERAL CARMONA HA SIDO PROCLAMADO AYER SOLEMNEMENTE COMO PRESIDENTE DE PORTUGAL

Por medio de esta proclamación se convierte en constitucional la dictadura portuguesa

EN SEGUIDA DESIGNARA SU GABINETE

Témese que el actual ministro de la guerra Passo de Souza haga una revolución

UNDERWOOD & UNDERWOOD, N. Y.

General Carmona

LISBOA, abril 14. UP. El señor Souza Monteiro, presidente del Tribunal Supremo, ha proclamado hoy oficialmente al general Carmona como presidente de la república, elegido por el voto de 738.065 electores el 25 de marzo pasado. Mañana prestará Carmona el juramento solemne ante el Gobierno y los diplomáticos e invitados, en el palacio del Parlamento.

Esta proclamación convierte en constitucional la dictadura portuguesa.

Los que pensaban que las elecciones para presidente iban a ser motivo de violentos desórdenes, han sufrido una gran desilusión, pues pasaron sin la menor muestra de oposición al Gobierno. Es cierto que los colegios electorales estuvieron vigilados por las tropas, que tenían órdenes de disparar contra los agitadores. Y además, solo hubo un candidato a la presidencia: el general Antonio Oscar Carmona. El Presidente Carmona debe nombrar inmediatamente un Gabinete, y se cree que entonces comenzarán las dificultades, por las divergencias que habrán de surgir.

Hay dos hombres fuertes en el actual Gabinete, el ministro de Hacienda, Sidel des Cordes, y el de la Guerra, Passo de Souza. Entre ambos hay una seria hostilidad, y los dos tienen muchos partidarios. Es casi imposible que los dos continúen en el Gabinete. Sidel des Cordes es gran amigo de Carmona, y probablemente pasará a Guerra, sustituyéndole en Hacienda el señor Rodríguez, hábil financiero.

El coronel Passo de Souza tendrá que irse, lo que no ignora. Se cree que ya se prepara a ello. Souza no es hombre de talento, pero sí un táctico muy astuto. Cuenta con la lealtad de tres divisiones del ejército, dos en Lisboa y una en Oporto. Se dice que a pesar de su actitud actual, está resuelto a iniciar un movimiento revolucionario, de carácter militar, tan pronto como se nombre un nuevo Ministerio.

Estando el ejército en vísperas de dividirse hondamente, Portugal teme que los próximos acontecimientos sean los peores. El coronel Souza puede intentar un golpe militar en Lisboa y Oporto, simultáneamente, pero como en Portugal los secretos son muy difíciles, el general Carmona sabrá todo lo que se prepara a tiempo, y seguramente no dejará de tomar las medidas oportunas para que fracase la intentona.

HOY

El Centenario de Goya en el Teatro Payret.

Sociedad Hispano Cubana de Cultura.-A las 10 a. m.

EL GRAN ACTO DEL RECONOCIMIENTO DE LA BANDERA DE YARA

HABANA, abril 14. — DIARIO, Habana. — Señor Director del DIARIO DE LA MARINA, Habana. — El próximo lunes día 16 de los corrientes, a las cinco de la tarde, celebrará la Cámara sesión extraordinaria honor patriota Candelaria Acosta la que con motivo dicho acto eximnará la bandera de Yara que figura en su Salón de Sesiones y tengo honor de invitarle especialmente para dicho acto.— **Dr. Rafael Guas,** Presidente Cámara de Representantes.

LA BANDERA QUE ESTA EN PODER DEL CNEL. PLANAS

Este veterano afirma que la enseña por él custodiada, es la enarbolada en la Demajagua

Nuestro Corresponsal en Bayamo, nos trasmite por telégrafo la siguiente noticia:

He tenido la oportunidad de sostener con el Coronel del Ejército Libertador Sr. Manuel Planas, una entrevista sobre la autenticidad de la bandera que se encuentra en la Cámara de Representantes, señalada como la misma que confeccionó el nueve de Octubre de 1868, Cambula Acosta, con destino a la Revolución de Yara y que enarboló Carlos Manuel de Céspedes.

El Coronel Planas me ha dicho:

—Guiándome por ciertos documentos que existen en los archivos del Ayuntamiento de Bayamo, llego a la conclusión de que la bandera de Carlos Manuel de Céspedes, la original, la que confeccionó Cambula Acosta y ondeó por vez primera en los campos de Yara, esto es, la única, se encuentra en mi poder. La guardo celosamente y estoy dispuesto a cederla al Gobierno, si así lo solicita. Guardo esa querida enseña, por estos motivos: siendo yo alcalde municipal de Bayamo, allá por 1908, recibí del General Alemán, hoy Secretario de Instrucción Pública, los restos preciosos del gran patriota bayamés, Francisco Vicente Aguilera, cuyo sarcófago cubría una bandera cubana, hecha de tela de inferior calidad y cosida a mano, manchada y con algunos agujeros. Esta bandera fué colocada sobre el féretro por los familiares del insigne patricio, por sus familiares en los Estados Unidos, donde residían y desde cuyo lugar fué remitido el cadáver de Aguilera. Los familiares hicieron constar y así se copió en un acta entregada al Ayuntamiento, que esa bandera fué guardada siempre con extraordinario celo, por haber sido la que enarboló en La Demajagua, Carlos Manuel de Céspedes, amigo y compañero inseparable en la guerra de Aguilera.

El señor Planas agrega:

—Desde entonces conservo la bandera que someto a la consideración de las personas encargadas de investigar la verdad histórica sobre la bandera de Céspedes.

LA CONVENCION DE LOS CONCEJALES DE LA PROVINCIA

Para las tres de la tarde de hoy está señalada la reunión de la Convención Provincial de Concejales, en los salones de nuestro Ayuntamiento. Entre otros interesantes asuntos, se discutirá la Ley Claret.

Los Aviadores Alemanes del "Bremen" Tendrán que Pasar del Raudo Avión al Trineo Arrastrado Por los Perros

Están decididos a utilizar cualquier medio locomotriz para llegar pronto a N. York

EL AVION SUFRIO MAS DAÑO DEL QUE SE PENSO

La tentativa de llegar a la isla Greenly en avión a fin de socorrerlos no dió resultado

SAN JUAN DE TERRANOVA, abril 14 (U. P.)— Los tres aviadores del aeroplano alemán "Bremen" están dispuestos a utilizar un barco, un aeroplano o un trineo tirado por perros para salir de la Isla Greenly, en donde descendieron ayer forzosamente y llegar lo antes posible a Nueva York, completando así el propósito que les animó en el vuelo trasatlántico del que tan milagrosamente han salvado la vida.

Solo se han recibido escasos detalles del capitán Germán Koehl, Barón Ehrenfeld Gunther Von Huenefeld y el coronel James E. Fitzmaurice, acerca de su vuelo. Los mensajes directos de la tripulación del "Bremen" dicen que el monoplano recibió averías de consideración.

EL AVION SE PERDIO EN UNA NIEBLA.

Resulta que el avión se perdió en una niebla mientras volaba ayer viernes.

Durante varias horas sus tripulantes estuvieron haciendo esfuerzos para encontrar rumbo, entre la niebla, pero llegaron a verse impotentes en su lucha contra los elementos, probablemente análoga a la que terminó con las tres tragedias anteriores, y comenzaron a buscar sitio donde descender con el "Bremen". Al distinguir desde lo alto un lago helado en la Isla Greenly, se aventuraron a bajar hasta él. Debido a la habilidad del piloto Koehl, pudo el "Bremen" estacionarse sin novedad a veinte millas de la tierra firme de Labrador.

A pesar de las dificultades que ofrecía el vuelo trasatlántico que, según cálculos basados en los mensajes de los tripulantes del "Bremen", debió de ser de mas de treinta y seis horas, y no obstante la tensión nerviosa que tal empresa ha tenido que producir forzosamente, los aviadores se encuentran en excelentes condiciones, según han informado.

UN BUQUE ROMPE-HIELOS EN BUSCA DE LOS AVIADORES.

El buque rompe-hielos "Mont Calm" del Gobierno canadiense recibió en la media noche de ayer la noticia de dirigirse a la Isla Greenly.

Encontrábanse entonces a doscientas millas del sitio donde habían descendido los aviadores. La marcha de este buque depende de las condiciones creen que no podrá penetrar en cuentre en la travesía, habiendo quienes creen que no podrá penetrar en las aguas heladas de la costa de Labrador.

C. C. Caldwell, piloto veterano del extremo norte, dijo que la única vía lógica de llegar hasta donde están los aviadores es la aérea. "Un aeroplano podría ir con facilidad si se le aquipara con deslizadores" dijo.

Créese que, entretanto, los tres aviadores están atendidos por el torrero del buque-faro "Letempier" el cual vive con su familia en la isla, que ofrece la curiosa coincidencia de haber resultado puerto de refugio hace cuatro siglos a un explorador francés de la misma manera que lo ha sido ahora para estos aviadores: Jacques Cartier, viajando desde Francia, arribó forzosamente a la isla en 1534.

TENDRAN QUE UTILIZAR UN TRINEO DE PERROS

Un aeroplano que salió de la bahía Murray, Quebec., para la Isla Greenly, ha encontrado violentos temporales de nieve en el norte del país y no ha podido llegar a donde se hallan los tres aviadores.

Se enviará mañana desde Murray Bay un segundo aeroplano por la Canadian rascontinental Airways. Si este aparato logra llegar a la Isla Greenly es posible que traiga a los aviadores a la citada bahía Murray.

Pero, en vista de las condiciones meteorológicas que prevalecen, se cree que los aviadores tendrán que esperar en la isla hasta que llegue a ella un buque a menos que escojan trasladarse a Sydney, Nueva Escocia, por medio de trineos tirados por perros. Este viaje exigiría de tres a cuatro días.

(Continúa en la pág. DIECISIETE)

MAÑANA

Burla Burlando por Alvarez Marron. Página Cuatro.

EMPEZO SU VUELO AL POLO EL GRAN DIRIGIBLE "ITALIA"

MILAN, Italia, abril 15 (Domingo) (U. P.)—El General Umberto Nobile ha iniciado a las dos de la madrugada de hoy domingo su vuelo a Stolp, Alemania, primera etapa de su jornada al Polo Norte. El general Nobile va en el "Italia", el dirigible en que la realizará.

El "Italia" se dirigirá a través del paso de Brenner, en los Alpes, y por el Sur del Tirol y por encima de Austria, hasta Stolp, donde todo está listo para recibir el dirigible. Desde allí, Nobile volará a Noruega para hacer los preparativos finales del vuelo al Polo.

LA FIESTA DEL ARBOL FUE CELEBRADA POR LAS ESCUELAS, AYER

El secretario de Instrucción Pública presidió el acto principal en la Quinta de los Molinos.—Carlos Génova de Zayas pronunció un elocuente discurso.—La ceremonia

Una de las instituciones más importantes de la enseñanza, por su profunda significación y sus apreciadísimos frutos, es "La Fiesta del Arbol" celebrada anualmente por todas las escuelas públicas de la nación. El programa del maestro no se limita a dar instrucción al alumno durante su estancia en el aula, sino que extiende su labor a la educación moral, cívica, física y mental del pequeño estudiante. Desde que el niño penetra en el recinto escolar por vez primera se coloca en un ambiente distinto al del hogar paterno; y que resulta, sin embargo, una prolongación de aquél.

Con la ceremonia de la "siembra del árbol" el niño se acostumbra a ver en las plantas a un ser viviente, con supremo derecho de vivir, y a considerarlo como un elemento indispensable a la vida de los hombres. Así adquiere el hábito de prestar su cuidado a las plantas con que tropieza, a proteger los árboles y a contribuir al embellecimiento de las

(Continúa en la pág. ONCE)

EL CONSEJO DE DISCIPLINA UNIVERSITARIO TERMINO SU PROLIJA LABOR A MEDIA NOCHE, TRAS DIEZ HORAS DE TRABAJO

El triple fallo [illegible] 16 expulsados, 18 amonestados, 5 [illegible] que pierden el curso actual

Ruda labor, de diez horas consecutivas, la del Consejo General de Disciplina, en su triple sesión de ayer, iniciada a las dos de la tarde.

A punto de media noche el señor Presidente del Consejo de Disciplina tuvo la fineza de facilitarnos nota de las siguientes correcciones acordadas:

Por la publicación de un manifiesto que se considera insultante para el Profesorado en la ciudad de Santiago de Cuba: Joaquín Fermoselle Bacardí, seis años de expulsión; Francisco César Rodríguez Montoya, seis años de expulsión; Antonio Díaz Baldoquín, seis años de expulsión; Carlos Martínez Sánchez, cinco años de expulsión; Rogelio Portuondo y Portuondo, pérdida del curso 1927 a 1928; Marcelino Antúnez y Prats, suspendido el juicio por haber constancia de que se encuentra arrestado; Luis Grau y Castillo, amonestación y apercibimiento; Francisco Angel Rodríguez Castellanos, Francisco Q. Rodríguez Benavides y Francisco Rodríguez Valdés, absueltos por haberse comprobado que no son el Francisco Rodríguez que firmó el manifiesto.

Por la publicación de un manifiesto que se considera injurioso para el profesorado: Jorge Caballero Rojas, absuelto. Felipe Fuentes Fernández, suspendido el juicio, se le citará nuevamente. René Martínez García, absuelto. Jorge Piedra García, amonestación y apercibimiento. José A. Lage, seis años de expulsión. Miguel Carrerá, seis años de expulsión. Segundo Alvarez Alfonso, seis años de expulsión. Armando J. Montero, seis años de expulsión. Dr. B. Tellez, seis años de expulsión. Nicolás Pérez Fernández, seis años de expulsión y Miguel A. Pérez, por ser persona totalmente ajena de la Universidad, expulsión con prohibición de volver a entrar en la misma o en cualquiera de sus dependencias.

Por el asalto del edificio en que se encontraba reunido el Consejo de Disciplina el día 9 de abril de 1928:

Inés Segura y Bustamante, pérdida del curso de 1927 a 1928 y prohibición de entrar en la Universidad y sus dependencias durante ese tiempo. José Medina Maceiras, amonestación y apercibimiento. Porfirio Saturnino Pendás y Garra, dos años de expulsión. Angel Valdés Montiel y Cachurro, amonestación y apercibimiento. Luis Mariano Rodríguez Rivero, cinco años de expulsión. Florentino Canales y Velar, seis años de expulsión. Francisco José Navarro Cano, dos años de expulsión. Guillermo Francisco García Baldó, amonestación y apercibimiento. Jorge Luis Isasi Batlle, amonestación y apercibimiento. Pedro Escala Millán, amonestación y apercibimiento. José Rafael Trejo y González, amonestación y apercibimiento. Armando Agramonte y Pichardo, seis años de expulsión, teniendo en cuenta que se le juzga también por la publicación de un manifiesto injurioso. Luis Alberto Bernal y de Castroverde, amonestación y apercibimiento.

La Dirección de "El Mundo"

Ayer publicó "El Mundo" la noticia de que ha cesado en la dirección de dicho periódico nuestro querido amigo y compañero el señor Antonio González Mora.

Motivos de salud le han obligado, según dice el colega, a declinar el cargo que desde hace años venía desempeñando con notorio acierto y alejarse de la empresa a que puede decírsele que estaba vinculado desde su adolescencia, pues entró en la Administración de "El Mundo" siendo todavía casi un niño.

Junto aquel periodista tan inteligente como modesto, que era a la vez un gran administrador de periódicos y que se llamó Antonio Herrera, se formó el señor Mora y fué paso a paso ascendiendo hasta llegar seguramente sin aspirar a ello, porque la modestia es una de las cualidades que más le distinguen, al cargo en que acaba de cesar.

No tenemos que esforzarnos en expresar la pena que nos causa el alejamiento del compañero; pero suponemos que no hemos de tardar en verle de nuevo en el periodismo, por la sencilla razón de ser éste el campo en que siempre desplegó sus fecundas actividades. De todos modos, aunque escoja otro rumbo, por así convenir a sus intereses, nos consuela pensar que seguiremos teniendo en él amigo al amigo cariñoso de estos últimos tiempos.

Sentimos con verdadera sinceridad la determinación del compañero, como la sentirán sin duda cuantos le conocen y por conocerle sienten hacia él aprecio, y deseamos que vuelva a incorporarse pronto a nuestras filas, en las que deja hondos afectos y a las cuales tenemos por cierto que no ha de dejar de impulsarle su amor a esta profesión, tan pronto como reponga las energías perdidas en los años que lleva de intensa labor.

La Empresa propietaria de "El Mundo" ha nombrado para sustituir al señor González Mora, al doctor Lancis, cuya actuación en la vida pública es bien conocida.

El nuevo Director de "El Mundo" y viejo amigo nuestro, fué Fiscal del Tribunal Supremo en las postrimerías del Gobierno de Menocal, y después, en tiempos del régimen del doctor Zayas, Secretario de Gobernación.

Actualmente estaba consagrado al ejercicio de su profesión de abogado, en la que ha adquirido merecida fama, y de seguro habrá de aumentarla ahora, al profesar el periodismo, porque está sólidamente preparado por la cultura que atesora y por la experiencia que tiene de la vida.

En este campo se le ofrecen anchas perspectivas, y al saludarle como compañero, le deseamos los mejores éxitos, en la seguridad de que habrá de obtenerlos, pues posee sobradamente cualidades para ello.

Sea bienvenido el nuevo colega.

NUESTRO FOLLETIN

Terminada la publicación de "Las divertidas aventuras de Arístides Pujol", reanudamos hoy, de acuerdo con nuestra promesa, la de "Las Aventuras de Tarzán, interesantísima y apasionada novela de Edgar Rice Brorroughs.

El favor decidido que nuestros suscriptores y el público en general nos demostraron durante los días en que publicamos "Tarzán de los Monos", primer tomo de las referidas Aventuras, quedará plenamente compensado desde ahora con la inserción de "El Regreso de Tarzán", segundo tomo, al que seguirá la serie completa de la expresada obra.

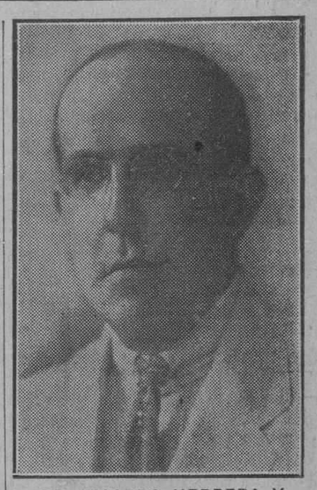

DR. RICARDO HERRERA Y GUIRAL
Nombrado ayer Secretario de la Presidencia y a quien el DIARIO felicita muy sinceramente.

UNA TRAGEDIA HORRIPILANTE EN V. DE LAS TUNAS

Una mujer se prendió fuego delante de su esposo y éste la tiró en un cañaveral

VICTORIA DE LAS TUNAS, abril 14. DIARIO. Habana.—Anoche en la colonia Palmilla del central Manatí, una joven de 17 años, casada, se prendió fuego, regándose petróleo en los vestidos y prendiéndoselos con un fósforo.

Al correr hacia su esposo nombrado Cristino Acosta, éste la tiró sobre un campo de caña el cual se incendió también y fué la pobre joven pastos de las llamas dentro del campo de caña.

El cuerpo horriblemente mutilado fué traído a esta ciudad y daba horror verlo.

Ella se prendió fuego delante del marido y al acudir loca buscando auxilio, él la rechazó y la tiró sobre el campo de caña.

Están detenidos el esposo y sus hermanos, nombrados Alvaro y Jesús Acosta.

Domínguez, Corresponsal.

MARIA DE RUMANIA

CONSTANTINOPLA, abril 14. — (UP)—La Reina viuda María de Rumania llegó hoy a esta capital procedente de la isla de Chipre. Se espera que permanezca en Constantinopla una semana.

GOBERNACION TRATARA DE RESTRINGIR EL USO DE ARMAS SIN LICENCIA

El abogado consultor de la Secretaría de Gobernación, Dr. Manuel Secades, acaba de elevar un extenso informe, respecto a las reformas que, por la mencionada Secretaría, deben adoptarse en las leyes y reglamentos vigentes, figurando, entre ellas, la que se refiere a las licencias para el uso de armas, y que, a juicio del Letrado Consultor de Gobernación resultan inadecuadas e improcedentes en los términos conocidos.

Dice el doctor Secades, en su mencionado informe, que no se le oculta que habrán de surgir opositores de estas medidas, como siempre en que se intentan remediar males conocidos, que viven amparados por el tiempo y la arbitrariedad: entre ellos los habituados a obtener esas licencias por el solo afán de satisfacer la vanidad personal de portar un arma impunemente.

Dice, también, entre otras atinadas razones, que el abuso que se ha venido haciendo del uso de armas prohibidas, tal vez por la prodigalidad en la concesión de esas licencias de armas para poblado, ha sido la causa de muchos delitos de sangre, en muchos casos ocasionales, que quizá no hubieran sido perpetrados, sin ese abuso del uso del revólver.

A juicio del doctor Secades, debe prohibirse, absolutamente, el uso de arma en poblado, de cualquier naturaleza que sean y las que se otorguen para despoblado, deben estar garantizadas de una manera formal, entre otras condiciones, por la solvencia y honorabilidad de los que las obtengan. En lo que respecta a tener armas dentro de la casa, deben ser limitadas a las indispensables para la defensa propia.

Y termina su informe proponiendo:

1.—Que dentro de poblado no debe concederse licencia para uso de armas, más que en casos muy excepcionales, perfectamente justificados por mandamiento expreso de la Ley, y

2.—Que el uso de armas sin licencia debe estimarse como delito, y propone que el Ejecutivo se dirija al Congreso, para que éste modifique el Código Penal, que lo considera sólo como falta.

A NUESTROS FAVORECEDORES

Queriendo, una vez más, el DIARIO DE LA MARINA demostrar, de una manera fehaciente, a sus lectores y anunciantes, la estimación con que agradece la invariable cooperación prestada al auge de esta Empresa, ha dispuesto, para beneficio de todos, la publicación de la Revista "Rotograbado" en vez del Suplemento de cuatro páginas de los Jueves, con un nuevo "formato" más pequeño, de diez y seis páginas, por ahora, ofreciendo, para cuando lo permita la alteración que estamos haciendo en la rotativa, mayor número de páginas con un sólo límite: el que coloque a "Rotograbado" a la cabeza de de todas las Revistas gráficas que se publican en la República.

"Rotograbado" será puesta a la venta todos los Jueves al precio invariable de CINCO CENTAVOS el ejemplar.

No necesitamos advertir al público que encontrará en la nueva publicación la más amplia y artística información gráfica de todos los sucesos, tanto nacionales como extranjeros, que, por su índole, sean de interés general.

Es nuestro propósito dar un interés especial a todos los acontecimientos deportivos en general, así como a los cinematográficos y de actualidad; y ya en nuestro primer número del próximo Jueves damos una prueba de esta afirmación.

Consecuentes con nuestra política de "cada vez mejor", practicada incesantemente en nuestro "viejo" DIARIO, iremos mejorándolo y embelleciendo nuestra Revista en beneficio de los lectores y anunciantes.

Suprimido, pues, el suplemento de cuatro páginas de los Jueves, impreso exclusivamente para los suscriptores, recibirán éstos también el beneficio de esta innovación, pues "Rotograbado" llegará a sus manos, cada Jueves, absolutamente GRATIS.

M.E.C.D. 2016

DE DIA EN DIA

La policía de Marianao está en movimiento, procurando la captura de un individuo de mala catadura que hace unos días le dió una puñalada a una perrita dejándola exánime.

El hecho está siendo muy comentado, pues generalmente esas puñaladas se les dan a las personas.

Quizás por eso la indignación es general ante la acción de ese bárbaro.

Se han hecho importantes reformas en la cárcel de Guanabacoa que, al decir de un colega "han hecho de ese penal un lugar magnífico para las reclusas que allí tienen que ir a pasar algún tiempo por haberse colocado, de un modo o de otro, al margen de la Ley".

Todo lo cual es la manera más delicada que puede imaginarse para hablar de las mujeres que tienen que ir a la cárcel por haber hecho alguna torería.

Los Ingenieros de la General Electric han inventado un aparato de radio que permite freir huevos a distancia.

El aparato realiza otras operaciones más, pero ninguna de tanta importancia para nosotros como ésta, si se tiene en cuenta que venimos luchando hace años con la mala calidad de los huevos americanos debido a que nos llegan sumamente atrasados.

Con ese sistema y previstos de uno de esos aparatos, podríamos lograr que al menos nos llegaran ya fritos.

Ante la protesta del público y los informes policíacos, se le ha pedido a la Empresa del tranvía que suprima la curva de Cuatro Caminos, donde por la estrechez de la acera sólo le quedan al viandante dos caminos: huir a toda velocidad o sucumbir por laminación.

Pero la Empresa ha tenido una idea luminosa: suprimir el tránsito de peatones por ese peligroso lugar, colocando al objeto una reja en la acera, para que nadie se llame a engaño si deja allí los sesos.

Pero lo de la reja está mal. Sería un pegote sobresaliente y poco decorativo. ¿Por qué no mejor una pintura mural con las palabras "peligro", "danger" y encima una calavera y dos huesos?...

En el Japón han sido detenidos mil comunistas.

Lo que demuestra que el comunismo es bastante común en el Japón.

Sr. Comandante Ernesto Acosta.
Señor:

Con asombro, que espero han de compartir conmigo todos mis lectores, veo que usted no se conforma con las amplias y cabales explicaciones que le dí, antes de que usted me las pidiera, lo cual, aquí y en China, es una actitud noble y caballerosa ¿Qué quiere usted que haga en ese caso? ¿Inventarle una explicación que a usted le parezca más satisfactoria? Acaso tuviera que hacer luego otro cuento para que los mal intencionados comentaristas de este asunto se salieran con la suya. Imaginación, no me falta. Pero como en uno y otro caso no tendría la sinceridad que usé en mi espontánea aclaración, renuncio al empeño de soslayar esta enojosa cuestión por ese fácil camino, reafirmándome en mi honrado descargo.

Y a no ser que su insistencia obedezca a que yo le haya caído pesado sin conocerme, (de lo cual ya no tendría yo la culpa, y se convertiría entonces el caso en un problema irresoluble) espero que con la presente quedará terminado este asunto, con el que temo cansar a mis lectores.

Sin otro particular, quedo de usted atto. S. S.

Jorge F. de Castro.

Dr. Gonzalo Pedroso
CIRUJANO DEL HOSPITAL MUNICIPAL DE EMERGENCIA
Especialista en Vías Urinarias y Enfermedades venéreas. Cistoscopia y cateterismo de los uréteres. Cirugía de Vías Urinarias. Consultas de 10 a 12 y de 3 a 5 p. m. en la calle Avenida de la República 254.
E-16 Ind 1 Ma.

Dr. Hernando Seguí
GARGANTA, NARIZ Y OIDOS
Prado, 38; de 12 a 3

Dr. P. M. Souza
Garganta, Nariz, Oídos. Hospitales de New York, Viena, Budapest, Habana. San Lázaro 226, de 2 a 4.

Vapores a España
Tenemos un gran surtido de equipajes que liquidamos a precios reducidísimos
Baules escaparate, desde $18 a $75, de fibra.
Baules camarote fibra, de $12 a $30..
Baules bodega, fibra, desde 12 a $50.
Maletines cuero, desde $3 a $25.
Sombrereras de señora, desde $4 a $20.
Maletas, desde $2 a $40.
Portamantas, boinas de señora y caballero, a $1.
El Lazo de Oro
Manzana de Gómez, frente al Parque Central
1d-7

EVIAN CACHAT
Exija siempre el Agua de EVIAN-CACHAT y no se contente de pedir solamente Agua de EVIAN
Solo el Manantial CACHAT está prescrito por el Cuerpo médico francés
Rehuse toda substitución

CURACION DE LAS ENFERMEDADES DE LAS DAMAS CON EL
REGULARIZADOR
DEL DR. AVENDAÑO.
Medicamento puramente vegetal
Hemorragias Uterinas, Fibromas, Enfermedades Utero-Ováricas, Formación de la Joven, Epocas regulares o Dolorosas, Insuficiencia Ovárica y Falta de desarrollo.
El mejor vigorizador de la matriz, tónico ginecológico y sedante uterino. Compuesto de sustancias aprobadas por la Academia de Medicina Nacional
DE VENTA EN FARMACIAS Y DROGUERIAS

EL DR. FABRA RIVAS PRONUNCIO UNA INTERESANTE CONFERENCIA EN LA SOCIEDAD DE TORCEDORES

El tema, sugestivo, fué: "La organización internacional del Trabajo".—Numerosa y selecta concurrencia asistió a este acto, noveno de la serie de la Hispano Cubana

Numerosa concurrencia asistió anoche a la Sociedad de Torcedores, para oir al doctor Antonio Fabra Rivas, su conferencia cultural, sobre el tema La Organización Internacional del Trabajo, que era la oncena conferencia del curso organizado por la Sociedad Hispano Cubana de Cultura.

Presidieron el acto el doctor Fernando Ortiz, teniendo a su lado al señor Ricardo García, presidente de los Torcedores, y al presidente de la Cooperativa Obrera Constructora de Casas.

Comenzó diciendo el orador que el desarrollo en la vida industrial es una de las características de la sociedad moderna, y la rapidez con que se ha ido operando ha sido de tal naturaleza, que en todas partes hizo surgir problemas nuevos, las más de las veces insospechadas.

Habla del problema presentado con la elaboración del fósforo blanco, cuyas inhalaciones representaban la muerte para los obreros por envenenamiento, y de las medidas tomadas que resultaron infructuosas, hasta que las naciones adoptaron el fósforo rojo, equiparando las ventajas comerciales e industriales.

EL TRABAJO DE LOS NIÑOS

¿Y el trabajo de los niños? No hay país en el mundo, dijo el doctor Fabra Ribas, en que no se reconozca la necesidad de que los niños vayan a la escuela hasta la edad de 13 o 14 años, y de que no empiecen a trabajar hasta que hayan terminado, cuando menos, sus estudios de primera enseñanza. Más en todas partes los sentimientos humanitarios y los intereses de la cultura, quedan supeditados a las demás necesidades económicas y a las terribles exigencias de la competencia internacional.

La Gran Bretaña, país de avanzada legislación social, ha hecho valer siempre que se ha tratado de reglamentar el trabajo de los niños, que la mano de obra de éstos se utiliza precisamente en aquellas industrias que tienen que competir con sus siotros países socialmente menos ademilares de la China y el Japón. Y lantados que la Gran Bretaña, se sirven del ejemplo de ésta para no tomar determinadas medidas protectoras en favor de los niños y de los adolescentes.

Se extendió en consideraciones sobre las dificultades de este problema, hasta el empleo de las medidas progresivas de carácter internacional, aplicadas simultáneamente en todas partes, instituyéndose un organismo internacional encargado de llevar a cabo tan delicada misión.

LA CLASE OBRERA LABORO POR LA CREACION DE UN ORGANISMO PROTECTOR DE LA NIÑEZ

Antes de la Guerra Europea, —manifestó el orador— la clase obrera organizada había ya pedido la creación de un organismo parecido. Concretó más su pensamiento en reuniones y congresos celebrados durante los últimos años de la guerra y acabó por formular un plan debidamente articulado en el Congreso convocado por la Federación Sindical Internacional de Amsterdam, que se reunió en el Pueblo de Berna, el día 1 de febrero de 1919.

Atendiendo a este clamor de la clase trabajadora y ante la gravedad de la situación económica en que se encontraba el mundo en los primeros meses de la post-guerra, el Consejo Supremo de los países aliados, reunido en París, el 31 de enero de 1919, decidió constituir una Comisión de Legislación Internacional del Trabajo. Esta Comisión, presidida por el yanqui Samuel Gompers, representante de la **American Federation of Labor**, celebró 35 sesiones y adoptó como base de discusión un proyecto elaborado por los representantes británicos, en el cual se proponía crear una Organización Internacional del Trabajo. El proyecto inglés, previas algunas modificaciones de detalle, fué adoptado por la comisión, primero, y por la Conferencia de la Paz, después, la cual en su sesión del 11 de abril de 1919, acordó incorporarlo en el Tratado de Paz.

He aquí por que los Tratados de Versalles de 28 de junio de 1919, (en su parte XIII, titulada "Trabajo"), de Saint Germain, de 10 de octubre del mismo año, de Neuilly del 27 de noviembre subsiguiente y del gran Trianon del 4 de junio de 1920, establecidos entre las potencias aliadas y asociadas, por una parte, y Alemania, Austria, Bulgaria y Hungría, por otra, contienen todos una parte idéntica dedicada al trabajo, y en virtud de la cual se crea una Organización Internacional que comprende:

Primero: una Conferencia General de los representantes de los miembros afiliados, que se reuna todos los años.

Segundo: una Oficina Internacional del Trabajo que resida en Ginebra.

LOS DERECHOS DEL OBRERO

Los principios de la mencionada organización quedan establecidos en el solemne Preámbulo de la parte XIII del Tratado de Versalles, y en la parte correspondiente de los demás tratados de paz, que, **por primera vez en la Historia**, consagra de un modo internacional los derechos del obrero. Dice así:

"Considerando que la Sociedad de las Naciones tiene por misión establecer la paz universal, y que esta paz sólo puede fundarse sobre la base de una justicia social.

"Considerando que existen condiciones de trabajo que implican, para un gran número de personas, la injusticia, la miseria y las privaciones, lo cual engendra tal descontento que constituye una amenaza para la paz y la armonía universal; y considerando que es urgente mejorar dichas condiciones, por ejemplo, en lo concerniente a la reglamentación de las horas de trabajo, a la fijación de una duración mínima de la jornada y de la semana de trabajo, al reclutamiento de la mano de obra, a la lucha contra el paro, a la garantía de un salario que asegure condiciones de existencia decorosa, a la protección del trabajador contra las enfermedades generales o profesionales y los accidentes del trabajo y la protección de los niños, de los adolescentes y de las mujeres, a las pensiones de vejez y de invalidez, a la defensa de los intereses de los trabajadores ocupados en el extranjero, a la afirmación del principio de la libertad de asociación sindical, a la organización de la enseñanza profesional y técnica, y a otras medidas análogas.

"Considerando que la no adopción por una nación cualquiera de un régimen de trabajo realmente humano, pone obstáculos a los esfuerzos de las demás naciones, deseosas de mejorar la suerte de los obreros en sus propios países.

"Las altas partes contratantes, movidas por sentimientos de justicia y de humanidad, así como por el deseo de asegurar una paz mundial duradera, han convenido lo que sigue:

"Se funda una Organización Permanente encargada de trabajar por la organización del programa expuesto en el Preámbulo.

"Los miembros originarios de la Sociedad de las Naciones, serán miembros originarios de dicha Organización, y, en adelante, la calidad de miembro de la Sociedad de las Naciones, implicará la de miembro de la citada Organización.

"La Organización Permanente comprenderá:

"1o.: una Conferencia General de los representantes de los miembros".

2o.: una Oficina Internacional del Trabajo, bajo la dirección de un Consejo de Administración.

Vamos a examinar ahora como funciona cada uno de los dos elementos de que se compone la Organización.

LA CONFERENCIA INTERNACIONAL DEL TRABAJO

Son muchos las organizaciones y Estados que libremente se han adherido a la misma. En la actualidad, el número de dichos miembros es de 56. Todos tienen derechos iguales. Cada uno de ellos designan 4 representantes: dos el gobierno, uno los patronos y otro los obreros; éstos dos últimos son nombrados por las organizaciones profesionales más representativas del país de que se trate.

Los representantes gubernamentales, patronal y obrero, se reunen en Conferencia Internacional una vez al año en la fecha y con la orden del día señalada por el Consejo de Administración de la Oficina Internacional del Trabajo. En estas conferencias se votan los acuerdos por delegados y no por representaciones nacionales. Cada delegado, sea cualquiera su clasificación tiene un voto.

LA LABOR REALIZADA

Hizo un resúmen de las diez Conferencias Internacionales celebradas, y de los acuerdos de mayor transcendencia tomados en ellas, ascendiendo a veinte y cinco los proyectos de convenio aprobados sobre otros tantos problemas sociales y veinte y nueve recomendaciones.

Dice que la Oficina Internacional del trabajo representa una nueva etapa de la legislación internacional; detalla su organización y funcionamiento. La componen tres divisiones generales, y el Consejo de Administración constituido por doce países; ocho de éstos de las de mayor producción. Los otros cuatro representantes son elegidos por los delegados a las conferencias internacionales.

LA CARTA DEL TRABAJO

Explica la misión fundamental de la Oficina, que es el conseguir que todos los países acepten la "Carta del Trabajo", que si bien no llena todas las necesidades ni contiene todas las reivindicaciones proletarias; es un cauce, una orientación, y tiene el gran mérito de existir. Puede ampliarse, completarse; pero ello depende más que de la Oficina Internacional, de los trabajadores, de su capacidad de organización, de la fuerza inteligente que ellos puedan desarrollar nacional e internacionalmente. La Carta del Trabajo de la Oficina Internacional del Trabajo será lo que quieran que sea los asalariados del mundo. Tiene la palabra la clase trabajadora.

Describe como se ha transformado la oficina en un laboratorio social, al que acuden de todas las naciones los aportes necesarios para el análisis y las investigaciones relacionadas con los problemas del Trabajo, recibiendo de los hombres especializados que la sirven los beneficios más eficientes, siendo por tanto de suma utilidad en todos los órdenes de la vida.

NO HA RESUELTO LA CUESTION SOCIAL

No pretende, naturalmente, dice el orador, la Oficina Internacional del Trabajo haber resuelto, con su sola existencia, la cuestión social.

No; ella quiere que los problemas sean estudiados para humanizar los conflictos, para resolverlos, no apelando a la violencia, sino a la razón.

Refiriéndose a la universalidad de los problemas obreros, Fabra Ribas sostiene que la Oficina Internacional del Trabajo, desde sus principios, es verdaderamente universal. No quedó reducida a Europa. En ella están países de todos los continnetes.

SU CONTACTO CON LA AMERICA HISPANA

Y su influencia es asimismo universal.

La América Hispánica, los distintos países que la forman, se han encontrado, se han puesto en contacto, trabando mutuo conocimiento y mutuas relaciones, cuyos frutos se conocen ya; pues, lo mismo que en Cuba, tanto en la Argentina como en el Uruguay, Brasil y Ecuador, se han presentado códigos de trabajo inspirados en la Carta de la Oficina Internacional. Y en la Quinta Conferencia Panamericana, celebrada en 1924, en Santiago de Chile, se trataron por primera vez los problemas sociales y se acordó unánimemente que en el exámen y solución de los mismos, se tendría en cuenta lo establecido en la Parte XII del Tratado de Versalles.

Se ha dado un gran paso, se ha impulsado la legislación social en todo el mundo y se han internacionalizado las leyes obreras. Y con ello, no sólo se ha contribuido a un mayor bienestar de la clase trabajadora, sino también a la organización de la paz, cuya efectiva permanencia depende de la mayor o menor justicia social en la vida de relación de los hombres y colectividades.

Y, al efecto, el orador recuerda que en el frontispicio de la Oficina Internacional del Trabajo, hay el lema: "Si vis pacem, colle justitiam", (si quieres la paz, practica la justicia). Y termina diciendo que todos los hombres de buena voluntad que verdaderamente deseen la paz, deben prestar el más decidido apoyo a la Oficina Internacional del Trabajo, que no sólo habla de la paz, sino que la organiza, ejercitando a todos en la práctica de la Justicia.

Al terminar su labor, fué muy felicitado el doctor Fabra Rivas.

DR. PULGARON
Manzana de Gómez 465
Teléfono A-1862
PRIMERA Y SEGUNDA ENSEÑANZA, ENSEÑANZA SUPERIOR Y LATIN
Visitas y Avisos: de 5 a 7.

Nueva Directiva Obrera del Ramo de la Madera

La colectividad se opone a que sean trasladados los talleres a las afueras de la ciudad

En la Junta de Delegados por Talleres y Sierras, de la Federación de obreros del Ramo de la Madera, celebrada en la noche de ayer en la Casa de Castillo número 11, altos, barrio del Pilar, se han tomado diferentes acuerdos por esta colectividad obrera, como son los siguientes:

LA NUEVA DIRECTIVA

Forman la nueva Directiva los siguientes asociados: Delegados, Vocales, Bonifacio León, Salvador Valdés, José Seoane, Adolfo Sánchez, Alberto Arce, Francisco Martinez, Agustín Crespo, Juan Fraginal Emilio Carnota, Salvador Pomares, Isidoro López, José Valenzuela, Carlos García, Juan Arévalo y José Méndez.

LOS DOS SECRETARIOS

Verificada la eleción entre los Delegados por Departamentos para eligir los Secretarios de Actas y Correspondencia y Organizador y Financiero, resultaron electos por unanimidad los señores Juan Arévalo, y José Méndez, Organizador y de Actas respectivamente.

INGRESA EN LA FEDERACION CUBANA DEL TRABAJO

Esta misma Directiva tomó el acuerdo de afiliarse a la Federación Cubana del Trabajo, única Federación de carácter general que figura en Cuba como afiliada a la Pan-American Federation Of, Labor, radicada en Washington.

SE OPONEN AL TRASLADO DE LOS TALLERES

En esta reunión se ha dado cuenta de la exposición que habían acordado presentar los Talleristas y Sierras de Maderas de la Ciudad, al señor Secretario de Sanidad, en el sentido de que no se les obligue a trasladar sus Almacenes, Talleres y Sierras para las afueras de la Ciudad, y expuesto que esa medida perjudicaba no solo a los patronos sino que también a los obreros, se ha acordado dirigirse al Sr. Secretario de Sanidad solidarizándose con los Patronos en esa exposición presentada.

Los señores Méndez, Arévalo y el Abogado Asesor, Dr. Carlos Marquez Sterling, harán entrega de esa Exposición al señor Secretario de Sanidad.

Se han tomado otros acuerdos en esta reunión referentes a la organización general de los obreros del Ramo de la Madera, reinando mucho entusiasmo por esa finalidad.

UN AHOGADO AL BAÑARSE AYER EN EL RIO SAN JUAN

El secretario de Comunicaciones giró ayer una visita a las oficinas de Rincón y Mazorra

MATANBAS, abril 14, DIARIO, Habana. — Manuel Antón, español, de 35 años de edad, vecino de la finca Guerrero, donde existen plantaciones de henequén, casado, con cuatro hijos, en los instantes en que se bañaba en el río San Juan, se ahogó.

ROBARON UN AUTO Y FUERON DETENIDOS

José García o José Fernández García, de 33 años de edad y Manuel Corona Aguilera, de 16 años de edad, ambos vecinos de la Villa de Guanabocao, en la provincia de la Habana, robaron esta tarde el automóvil marca Buick, de la propiedad del señor Angel Martínez, quien lo tenía estacionado frente a su domicilio.

Avisada la guardia rural, los autores del hecho fueron detenidos en la carretera que conduce a esa capital, entre la Mocha y esta ciudad.

HOMENAJE A UN PERIODISTA

Esta noche efectuóse en el hotel Florida, una comida homenaje en honor al periodista señor César Joaquín Andrica, con motivo de trasladarse para la Habana.—**Gómez**, corresponsal.

EL SECRETARIO DE COMUNICACIONES VISITA DOS OFICINAS

RINCON, abril 14, DIARIO, Habana. — En la tarde de hoy fué visitada la oficina de correos de este pueblo por el Secretario de Comunicaciones, a quien acompañaban los señores Prudencio Figueroa y el Capitán Asesor de dicha dependencia del Estado.

El Secretario quedó muy satisfecho del funcionamiento de la oficina, felicitando a su pefe y demás empleados, prometiéndoles mejoras en el nobiliario. Después marcharon hacia Mazorra con el fin de girar una inspección a la oficina que allí existe.—**Corresponsal.**

TERMINA SU ZAFRA EL ALAVA

BANAGUISES, abril 14, DIARIO, Habana. — Hoy terminó su molienda el central Alava con la cantidad de sacos asignada por la Comisión del Azúcar.

Con tal motivo han paralizado todas las labores del central.—**Corresponsal.**

AGRUPACION DE EXMILITARES DE FEBRERO DE 1927

De orden del señor Presidente de esta Agrupación, y cumpliendo el acuerdo por el Comité Ejecutivo Nacional en su reunión del Jueves 12 de los corrientes se cita a todos los componentes de este organismo, ex-Jefes, Oficiales, clases y soldados, para la Junta General que tendrá lugar el próximo lunes 16 de los corrientes a las 5 p. m. en el local de la Capitanía del Puerto, muelle de San Francisco, frente a la Lonja del Comercio.

Habana, abril 13 de 1928.

Teniente J. Martinez Castells, Secretario.

PEPTO-KOLA ROBIN
(GLICEROFOSFATOS, KOLA y PEPTONA)
En este licor el Rojo de Kola está conservado en estado natural como en la nuez fresca.
Exquisito y Maravilloso
LICOR ESTIMULANTE
Alimento de ahorro de fuerzas
SOBERANO contra:
NEURASTENIA
CANSANCIO EXCESIVO
FATIGAS pasajeras, físicas é intelectuales
CONVALECENCIA
DIABETES, ALBUMINURIA, etc.
Dosis: 1 copita de las de licor después de cada comida.
VENTA AL POR MAYOR: 13, Rue de Poissy, PARIS
AL POR MENOR: *En las principales Farmacias.*

CASA INTERNACIONAL ALQUILER
FRAC SMOKING CHAQUET.
TRAJES A MEDIDA
PLAZOS Y CONTADO
REINA 54 A-7397

LA REGENTE
NEPTUNO Y AMISTAD
Procedentes de empeños, realizamos, a precios de imposible competencia, infinidad de caprichosas alhajas, en platino, oro y plata. Tenemos la seguridad de poseer, para todo posible comprador, el regalo que desee hacer a su novia, a sus papás o a sus amistades. Damos dinero a módico interés.
CAPIN Y GARCIA

MARCAS Y PATENTES
RICARDO MORE
(Ingeniero Industrial)
EX-JEFE DE LOS NEGOCIADOS DE MARCAS Y PATENTES
APARTADO DE CORREOS 796
BARATILLO, 7, TELEFONO A-6439
Se hacen traducciones técnicas y legales del inglés al español.

CASOS Y COSAS

CARTA CANTA

Aburrido ya del juego
un tahur muy afamado
dedicóse a los negocios,
en los que en dos o tres años
levantó una gran fortuna
y un crédito extraordinario.
Tenía mi hombre un hijo
—de casta le viene al galgo—
jugador hasta la médula
y en el juego, desgraciado.
Lo mandó un día su padre
a cobrar varios retrasos
de unos clientes morosos
y salió con este encargo.
Pero pasaban las horas
y no volvía el muchacho;
hasta que a la media noche
llegó nervioso y muy pálido.
Le salió el padre al encuentro
preguntándole: "¿Has cobrado
el dinero a los clientes?"
y el chico, casi llorando
excusóse de este modo:
"Sí papa; pero es el caso
que al venir con el dinero
quiso el mismísimo Diablo
que entrase por un camino
muy obscuro y solitario,
y cuando doblé una esquina
me salió un hombre muy raro
con un sombrero de picos
y un guardapolvo muy largo,
que enarbolando un garrote..."
"¡Para, para, brizonazo!
—repuso el padre—. No sigas,
que, por lo que estás contando,
el que te salió al encuentro
no fué sino el rey de bastos!"

Sergio ACEBAL.

JUEGOS DE OPAL

El mayor surtido!
Los precios más bajos!

En ropa interior para señoras ofrecemos el surtido más completo, variado y de modelos más preciosos, que pueda hallarse. Los precios, sin embargo, han sido fijados extraordinariamente bajos. Venga a ver este colosal surtido, para que pueda apreciar la calidad y la belleza de los delicados bordados y entonces comparar precios:

Juegos de Opal de 2 piezas, a $1.18, $1.37, $1.50, $1.75, $2.00, $2.25, $2.50, $2.75 y $2.98. Verdaderas gangas!

Juegos de Jersey, pantalón blomoer, en todos colores, a $1.75 juego.

Juegos de Jersey KAYSER, en todos colores, a 3.00.

Camisones blancos, bordados en colores, a 42 centavos.

Camisones en todos colores, a 55 centavos.

Liquidamos todos los camisones blancos, finos, de $1.75, $2.00, y $2.50, a $1.20.

TELAS DE LA ESTACION

Preciosos y originales voiles de seda, chifones, georgette, estampados y en colores enteros, nuestras colecciones de estas lindas telas, son maravillosas. No compre sin antes visitarnos.

"LA NUEVA ISLA"
MONTE 61 TELEFONO A-6893
3070 1d-15

Anúnciese en el "Diario de la Marina"

New York via Miami y Nassau
en el amplio y lujoso vapor
"MUNARGO"
(12,000 toneladas)
Sale de los Muelles de Munson, Habana, el día 19 de Abril

Pasaje en primera a	Miami	Nassau	New York
Camarote.	$25.00	$50.00	$80.00

Munson Steamship Lines
San Ignacio y Desamparados, Habana.
Tels. M-6961, M-6962 y M-6963.

Señale con una cruz las horas en los cuadros grandes.
Señale con una cruz los minutos en los cuadros pequeños.

CUPON Núm. 14

DIARIO DE LA MARINA
CONCURSO DE VIAJES
A LA
EXPOSICION DE SEVILLA
El Reloj Parará a las ___ HORA Y MINUTOS
CON LETRAS
NOMBRE Y DOMICILIO DEL CONCURSANTE
Sr. . . . . .
Calle . . . . . Núm. . . . .
Ciudad o Pueblo . . . . . .
(Se suplica nombre, dos apellidos y letra clara)
TELEFONO DEL CONCURSO A-7326

RIPERAZINE MIDY

Productos Midy, Apartado 137, Habana

M.E.C.D. 2016

CORRESPONDENCIA RETENIDA POR SU MALA DIRECCION

Relación de las cartas que se hallan archivadas en Comunicaciones

Relación de las cartas ordinarias nacionales que se encuentran archivadas en el Negociado de Certificados y Rezagos de la Secretaría de Comunicaciones, en virtud de no haber podido ser entregadas a los destinatarios ni devueltas a los remitentes y las cuales están en dicho Negociado a dispocición de unos y otros, mediante identificación.

1o. Trimestre del año 1928

Acosta Esperanza, Habana; Abreu Angelita, Matanzas; Blanco Carlos, Santiago; B. en blanco; B. en blanco; B. en blanco; Brug L., U. S. A.; Badine Madame, Habana; B. en blanco; Bory Viuda de Despaigne Susana; Corrales Angela, Bayamo; Comley Emma, E. E., a N. Y.; Cerezones Ramón, Lugareño; Duncan B. J., Camagüey; Duruty Dolores, M. Habana; Echevarría Justa, Santiago; García Dámaso, Habana; García Nieves, España; Gómez Agustín, Habana; González Dolores, Habana; Hernández Pilar, Habana; Hernández Nicolasa, Habana; Harris Emma, N. Y.; Hernández Antonio, Habana; Lu Joaquín, N. Y.; Levy Ana, Puerto Rico; Leal Victoria, Habana; Márquez M. M., N. Y.; Ochoa Josefina, Habana; Milián Concha, Guanabacoa; Powell Arbe, Jamaica, B. W. I.; Rodríguez María de los Angeles, Habana; Ramos María, Santiago; Radillo Manuela, Habana; Rodríguez Aurora, Habana; Suárez Josefina, Florida; Siltene Edith, N. Y.; Samuel Juan, Mariel, P. R.; Valdés Teresa, Habana; Valdés Juan, Habana; Vidal Robustiano, España.

IMPORTANTE: Es muy conveniente consignar siempre en el extremo superior izquierdo de las cubiertas de las cartas, el nombre y los dos apellidos, así como la dirección del remitente.

El público debe mantener relaciones constantes con el Correo. Al cambiar de domicilio, debe avisar su nueva dirección y cuando observase alguna irregularidad o deficiencia conviene avisar a la Secretaría de Comunicaciones para corregirla.

Estas notas constituyen útiles conocimientos de material Postal.

Léalas atentamente y siga las instrucciones en ellas consignadas.

-: -: NOTICIAS E INFORMACIONES DE LA SECRETARIA DE SANIDAD :- :-

Merecido Homenaje al Dr. Francisco María Fernández en el "Club Universitario"

El próximo jueves, a las cinco de la tarde será nombrado Socio de Honor del Club el Secretario de Sanidad.

En prueba de afecto y como recompensa a sus méritos, el Club Universitario viene organizando una fiesta en honor del señor Secretario de Sanidad y Beneficencia, doctor Francisco María Fernández.

El Comité Organizador de este homenaje de simpatía y adhesión, del cual es presidente el doctor Miguel Angel Aguiar y forman parte los doctores Carlos Azcárate, Urbano Godoy y Alberto Bassart, como secretarios, trabajan con gran entusiasmo para que sea una fiesta donde se vea la simpatía y el agrado con que los socios del Club Universitario saben corresponder a los dones que reune el actual Secretario de Sanidad y Beneficencia y ex-presidente del Club.

Motiva la fiesta que se organiza el nombrar al doctor Fernández Socio de Honor del Club; distinción ésta que concedió la simpática agrupación de la Avenida del General Maceo (Malecón) al honorable señor Presidente de la República, General Gerardo Machado y Morales, la que aceptó gustosamente.

Al doctor Fernández le será entregado, durante el acto, un diploma en el que constarán los merecimientos de la Directiva actual y de los socios del Club, como recuerdo a su gran labor en favor del mismo, el que llevó, durante su Presidencia, al mayor grado de desarrollo, como se encuentra actualmente.

Será la fiesta que se organiza agradable y alegre, amenizada por varios números de música, etc., y al final será obsequiada la concurrencia con un ponche.

Según nuestras noticias, enterada la Comisión Organizadora del deseo de varias familas de asistir a este simpático homenaje al popular Panchito María Fernández, ha acordado que pueden concurrir las familias de los socios y las que deseen testimoniarle el afecto y agrado que les inspira el homenajeado.

Este simpático acto en honor del doctor Fernández, que a más de ser un entnusiasta del Club Universitario y del Círculo Médico de Cuba, Colegio Médico de Cuba y Federación Médica de Cuba, es uno de los más populares Secretarios de Despacho del Gabinete del General Machado, tendrá efecto el jueves próximo, día 19, a las cinco de la tarde.

PODRA REALIZAR OBRAS EL DUEÑO DE UNA PESCADERIA

Que la Jefatura Local de Sanidad de Cienfuegos había clausurado hace varios días. Recurso denegado.

El señor Francisco Arandia, dueño de la pescadería situada en la calle O'Donnell, de la ciudad de Cienfuegos, ha presentado al Director de Sanidad una solicitud en la que expresa que está dispuesto a realizar las obras de higienización que le han sido ordenadas por la Jefatura Local, por lo que pide se le levante la clausura a su establecimiento.

El doctor Rensoli ayer mismo por la mañana dispuso fuera suspendida preventivamente la clausura, para que dé comienzo a las obras ordenadas, teniendo que comunicarle al Jefe Local de Cienfuegos la terminación de las obras para proceder al levantamiento total de la clausura dictada.

Recurso sin lugar.—El señor Max Borges, dueño de la casa situada en la calle Martí número 102, en el término municipal de Marianao, presentó en la mañana de ayer un recurso al Director de Sanidad, doctor Rensali, solicitando deje sin efecto las órdenes de obras de fabricación dispuestas.

El doctor Rensoli declaró, ayer mismo, sin lugar el recurso en cuestión porque contra las disposiciones de las Jefaturas Locales por incumplimiento de las Ordenanzas Sanitarias no es de proveerse la alzada.

Gómez

Las Defunciones Ocurridas Ayer en la Habana

Laura Valle; blanca; 65 años; Vega 39; esclerosis cardío vascular.

Amparo Oloa; blanca; 16 meses; Hospital Mercedes; meningo encefalitis.

Nicolasa García García; negra; 46 años; Ayesterán 20; arterio esclerosis.

Justina Cuervo; blanca; 37 años; Lincoln y Céspedes; tuberculosis pulmonar.

José Gómez Pérez; mestizo; 41 años; Manrique 116; diabetes.

Luisa Pena; negra; 90 años; Hospital Calixto García; arterio esclerosis.

Gabino Méndez; negro; 66 años; Hospital Calixto García; cistitis crónica.

Jacinto L. Castilla; negro; 64 años Marqués de la Torre 22; insuficiencia aórtica.

Dolores H. Simon; blanca; 62 años; Herrera 15; neoplasia de la laringe.

Amparo Pérez onzález; blanca; 23 años; Galiano 9; degeneración grasosa del corazón.

Enrique Saiz y Navarro; blanco; 77 años; Monserrate 25; insuficiencia cardiaca.

Nicasio Ollarviro; blanco; 4 meses; Fernandina 59; atrepsia.

Francisco Alfonso Peralta; mestizo; 75 años; Estrella 210; cardio esclerosis.

José Suero Pérez; blanco; 60 años Cerro 659; bronquitis fétida.

María Bequé Sores; mestiza; 35 años; Fernández de Castro 265; tuberculosis pulmonar.

María Salgado; blanca; 16 años; Regla y Remedios; tuberculosis pulmonar.

Manuela Bermúdez; blanca; 58 años; Regla y Remedios; anemia perniciosa.

María L. Valdés; mestiza; 58 años, 21 número 270; enteritis crónica.

Julio Valiente; blanco; 16 meses; Carretera de Bejucal; gastro enteritis.

CONSTITUIDA LA LIGA CONTRA LA TUBERCULOSIS

En los términos Municipales de Jiguaní y Gibara quedaron constituídos los Comités

El doctor Francisco María Fernández, Secretario de Sanidad y Beneficencia, recibió ayer un escrito del distinguido médico oriental doctor Lorenzo Comas, en el que le da cuenta de haber quedado constituída la Liga Anti-Tuberculosa en la Villa de Jiguaní, en la siguiente forma:

Presidente: señor Francisco Vázquez Rosales, Alcalde Municipal; Secretario: señor Martiniano Verdecia Reyes y vocales los señores Virgilio Lora Escalante, Wenceslao Boronat y Medina y el doctor Oscar Velis Oramas.

La Liga Anti-Tuberculosa de Gibara.—El propio doctor Comas da cuenta en otra carta al señor Secretario de Sanidad y Beneficencia, de haber quedado constituída la Liga Anti-Tuberculosa del pueblo de Gibara, después de un cambio de impresiones entre los doctores Mariano Gutiérez Fernández, José Pomara Yero, Washington Rossell Franco y Alejandro Neyra Gou y los señores Juan Cabrera Toledo, Ceferino de la Torre, Froilán Rodríguez, Arcadio Mariño, Jefe de la Policía Municipal; Luis Cabrera y Fernando Tapia.

Agrega el doctor Comas que durante la reunión usó de la palabra el doctor Gutiérrez proponiendo "se formase un comité permanente para que se ponga en relación directa con las ligas anti-tuberculosas de los términos de Oriente para luego desarrollar una acción conjunta, proponiendo al mismo tiempo y fué aceptada, la nominación del doctor Washington Rossell y Franco, Jefe Local de Sanidad, para presidir el Comité. Además fueron designados secretario el doctor Alejandro Neyra, actual Alcalde Municipal; Tesorero, el doctor Cristóbal Martínez y vicetesorero el doctor José Pomara.

DESTRUCCION DE UN GRAN LOTE DE CLOROFORMO

Mañana lunes se procederá a su arrojo al vertedero.—El abastecimiento de agua en Los Pinos

Una comisión de vecinos del popular barrio Los Pinos se entrevistó ayer con el Director de Sanidad, doctor Rensoli, a quien informaron que la empresa propietaria del acueducto no les suministra el caudal de agua necesario ocurriendo a veces que no llega hasta sus domicilios el precioso líquido para los más indispensables usos domésticos.

El doctor Rensoli les prometió a los comisionados abrir una investigasión sobre el particular.

Destrucción de drogas heroicas.—El Supervisor de Drogas y Alimentos nos informó ayer que el próximo lunes, mañana, se procedería a la destrucción de un gran lote de productos narcóticos decomisado por los Tribunales de Justicia.

Entre ese lote de drogas figura una gran cantidad de cloroformo, el cual será arrojado al Vertedero.

MALTRATADO DE OBRAS POR UN COMPAÑERO

Un Arrollado.— Eduardo Cuesta y Cuesta, vecino de M. F. de Castro 61, fué asistido en el centro de socorros de lesiones menos graves, las que sufrió al ser alcanzado en Diez de Octubre y Pamplona, por el auto 18491, que se dió a la fuga.

—Quemaduras Casuales.— Rodolfo Ferrer Ferrer, domiciliado en Jesús María 68, fué asistido de quemaduras en la región superciliar derecha, que se produjo casualmente en Plácido 36, al inflamársele un reverbero.

—Maltrato de Obras.—Otto Ennleck, ayudante de cocina del vapor alemán surto en puerto 'Aretmisa', fué asistido en el centro de socorros de lesiones leves, las que dijo se las causó, al maltratarlo de obras, un compañero suyo, del que ignora sus generales.

Una Gran Cantidad de Leche Condensada en Mal Estado fué Retirada del Mercado

Eran los propietarios los señores Galbán, Lobo y Compañía.—Carecían de etiquetas y estaban en mal estado.

Los señores Horacio Consuegra y Ramón Barrera, Inspectores especiales de la Jefatura Local de Sanidad de la Habana, cumpliendo instrucciones del doctor Francisco Pérez y López Silvero y del Director de Sanidad, doctor Fernando Rensoli, se personaron en los almacenes de víveres situados en la calle de San Ignacio números 32 al 36, propiedad de los Sres. Galbán, Lobo y Compañía; sorprendiendo un depósito de leche condensada de 102 cajas con 4,896 latas sin la correspondiente etiqueta, encontrándose además impropias para el consumo.

El señor Salustiano Estévez, en su carácter de apoderado de la firma Galbán, Lobo y Compañía, declaró a los inspectores de Sanidad que la expresada cantidad de leche condensada la tenían depositada en sus almacenes por ser impropia para el consumo público y con el fin de entregarla al Departamento de Sanidad. Agregó el señor Estévez que ellos quitan las etiquetas a aquellas latas que resultan impropias para el consumo.

Los inspectores señores Barrera y Consuegra levantaron el acta correspondiente, dando cuenta al Jefe Local de la Habana, doctor Pérez y López Silvero; haciendo constar la declaración del señor Salustiano Estévez, apoderado de los señores Galbán, Lobo y Ca.

VIVERES EN MAL ESTADO DECOMISO AYER LA SANIDAD

El Jefe de Inspección Domiciliaria comprobó que los vendían al público no obstante su mal estado.

El doctor Carlos Calonge, Jefe del Negociado de Inspección Domiciliaria y Bromatología, dió ayer instrucciones al doctor Luis Ponce de León, inspector médico, para que auxiliado del nspector de Distrito señor Alberto Villalón, se constituyera en la casa situada en la calle Jesús María número 9, depósito de mercancías propiedad del señor Mateo Roselló, a fin de que procedieran a decomisar un lote de mercancías que se encontraba en mal estado.

En cumplimiento de la orden se procedió a la diligencia de decomiso de las mercancías siguientes:

272 latas de chorizos de a cuatro libras que no tienen etiquetas; tres cajitas de madera, de pasas, en mal estado; una caja conteniendo laticas de "jamón del diablo" con la cubierta deteriorada; dos cajas conteniendo latas de distintas marcas con la cubierta, unas deterioradas y otras protuberantes; cinco tinajitas de barro conteniendo aceitunas en mal estado; cuatro sacos de chícharos y dos sacos de frijoles negros impropios para el consumo por estar atrasados; diez cajas de bacalao impropio para el consumo por estar húmedo y en mal estado.

Una gran cantidad de chernas saladas, aproximadamente seis o siete quintales, impropia para el consumo por estar en mal estado; 10 cajas de pescado en tomates de la Casa C. Bernales, con la cubierta protuberante: 23 sacos de recorte de sebo de tasajo; dos barriles llenos de aceitunas aliñadas y 32 pomos de aceitunas sin etiquetas y 24 cajas de pomos vacíos para ser llenados con las aceitunas de los barriles.

El señor Roselló fué impuesto de las infracciones sanitaras comprobadas.

UN FARMACEUTICO FALSIFICABA LAS FIRMAS MEDICAS

El Director de Sanidad dará cuenta mañana a los Tribunales de Justicia, de esta infracción y otras más.

Hablando ayer con los Reporters el doctor Fernando Rensoli, Director de Sanidad, declaró "que continuaba instruyendo expedientes contra los farmacéuticos y propietarios de Laboratorios que no daban oportuna cuenta a la Jefatura Local de Sanidad del despacho de productos heroicos, infringiendo el artículo 12 del Reglamento de la Ley de Farmacia.

Se ha descubierto también, según nuestras noticias, que un farmacéutico ha expendido una gran cantidad de medicinas conteniendo drogas heroicas, utilizando unas recetas en papel blanco, areciándose con vista del Libro de Liquidaciones de firmas que las que autorizan la receta no son indubitadas por el médico que expresa, sino que han sido falsificadas.

Mañana lunes el Director de Sanidad dará cuenta de este hecho a los Tribunales de Justicia.

PROXIMA FIESTA EN EL COLEGIO DE ARQUITECTOS

La inauguración de la Serie de Conferencias que ofrecerá esta Institución, será brillante

Por iniciativa del Presidente de esa Institución señor Horacio Navarrete y para dar cumplimiento reglamentario, el próximo Miércoles 18 a las 9 de la noche, se llevará a efecto en la amplia y hermosa sala de actos del Colegio de Arquitectos, situado en Infanta esquina a 25; la iniciación de la serie de conferencias que se propone celebrar la actual Junta Directiva.

Ha correspondido el primer turno al Arquitecto señor Miguel A. Hernández Roger quien se ha propuesto desarrollar el tema titulado "Hierro y Aceros", estudiándolo desde el punto de vista metalográfico, cosa que seguramente despertará interés, no solo entre la clase profesional, sino entre la culta concurrencia que acostumbra asistir a los actos de esa simpática Institución.

Para amenizar el acto se ejecutarán algunos números de canto, piano y violín por distinguidas señoritas conocidas en nuestro mundo artístico.

Y como final será proyectada la cinta cinematográfica titulada Hombres de Acero, en la que desempeña principal papel el afamado artista Milton Sills.

Oportunamente nos ocuparemos de dar cuenta a nuestros lectores de esta fiesta, que seguramente será un éxito más que se anote la amiga Institución Colegio de Arquitectos.

SIGNIFICADOS POLITICOS ACUDIERON AYER A LA TERMINAL A ESPERAR AL ALCALDE DE CAMAGUEY, QUE NO LLEGO

El representante señor Manuel Tomé Varona, que llegó de dicha capital, manifestó que el Secretario de Gobernación regresará a la capital a mediados de la semana entrante.

Otros viajeros

El Regreso del Comandante Zayas Bazán.—En la mañana de ayer, acudieron a la Terminal, para recibir al Alcalde Municipal de Camagüey, doctor Domingo de Para, a quien se esperaba en el tren "Expreso Limitado", los Representantes Victoriano Rodríguez Barahona, Abelardo Mola, y Julio C. del Castillo, y el Senador Modesto Maidique.

El doctor De Para no vino en el referido tren; pero llegó el Representante Manolo Tomé, Varona, con quien los aludidos políticos departieron breves momentos sobre los problemas políticos de actualidad que agitan a Camagüey.

Según hubieron de informarnos los aludidos legisladores el Comandante Rogerio Zayas Bazán, Secretario de Gobernación, regresará a esta capital, a mediados de la semana, entrante.

Otros políticos.—Llegó ayer a esta capital, el doctor Rigoberto Ramírez, Secretario del Consejo Provincial de Las Villas

Regresó a Jovellanos, el señor Florencio Menéndez, Presidente de los Liberales de dicha localidad.

Salió para Cárdenas, el Representante Ramiro Pérez Maribona.

Acompañado de su esposa, regresó a Cárdenas, en el tren de la tarde el señor Enrique del Busto, Presidente del Ayuntamiento de aquel Aérmino.

El Supervisor de Ciego de Avila.—Salió ayer para Ciego de Avila, el capitán Leopoldo Pérez, de la Guardia Rural, nombrado Supervisor de la Policía de aquel Término, con motivo de los recientes sucesos allí ocurridos, motivados por las luchas políticas.

El Juez Administrativo de Hacienda.—En el tren "Expreso Limitado", regresó ayer de Chambas, donde se encontraba atendiendo asuntos de su cargo, el doctor Máximo Gómez Toro, Juez Administrativo de la Secretaría de Hacienda. Lo acompañaba el señor Agustín Morales.

El Superintendente de Escuelas de Las Villas.—En el tren "Expreso Limitado", llegó ayer a esta capital, el doctor José González Cuesta, Superintendente Provincial de Escuelas en Las Villas.

Las prácticas de radio en el Ejército.—En el tren de la tarde, regresó ayer a esta capital, el teniente Víctor Cuillard, del Cuerpo de Señales del Ejército, que acaba de hacer un recorrido a través de la Isla, efectuando prácticas de radio con una estación de honda corta, habiendo logrado establecer comunicación perfecta, con una potencia de 7 y medios wats.

El Comandante Augusto York, Jefe del Cuerpo de Señales y los tenientes Rosado y del Río Ruiz, pertenecientes a dicha unidad, acudieron a la Terminal para recibir al teniente Cuillard.

El Jefe de Admor. del Ejército.—Salió ayer para el interior, el brigadier José Semidey, Jefe del Departamento de Administración del Ejército Nacional.

El Administrador del "National City" en Sancti Spíritus.—Llegó ayer a esta capital, el señor Miguel Acosta, Administrador de la sucursal del "National City Bank", en Sancti Spíritus.

El hacendado Antonio Pérez.—Llegó ayer a esta capital, en el tren "Expreso Limitado", el hacendado Antonio Pérez, propietario del central "Céspedes", en Camagüey.

El hacendado Pedro Sánchez.—También llegó ayer a esta capital, el hacendado, señor Pedro Sánchez, Administrador del cetnral "Ulacia".

Los trenes de Caibarién y Cienfuegos.—En estos trenes llegaroln ayer. El señor Jorge Fawler, Jr. procedente del central "Parque Alto". De Caibarién: Manuel Izquierdo y sus familiares. De Sagua la Grande, Generoso Fernández. De Cienfuegos: Gregorio Menéndez. De Rodas, León Pereda.

Tren a Camagüey.—En este tren salieron ayer: El doctor Gabriel Cardona, que se dirigía a Cienfuegos. A Placetas, el doctor Navarro. A Caibarién; la señorita María Antonia Jover. A San José de los Ramos, Roque del Busto, ex-Alcalde Municipal de aquel Término. A Jovellanos: Miguel Rosich y José López. A Matanzas: Segundo Casteleiro; José Llana A Cárdenas; Luis Rafols.

El Expreso Limitado de Santiago de Cuba.—En este tren: llegaron ayer: La señora de Fernández Grau, esposa del Administrador del central "Jaronnú", y sus familiares, procedentes de aquella finca azucarera De Santiago de Cuba: el doctor Pedro Grau. De Holguín: Luis Pérez. Del central "Tuinicú" Antonio Lage. De Camagüey: Pablo Xiques. De Ciengo de Avila: Miguel Vilató. De Matanzas: José María aSntillana. De Santa Clara: el capitán Federico Darna, del Ejército Nacional.

Tren a Santiago de Cuba.—En este tren salieron ayer tarde: La doctora Angela Fernández León, que se dirigió a aSnta Clara. A Santa Clara: Raul Castro; el doctor Ruben Meredia; el doctor Rojas y su hija, la señorita Pura Rojas. A Matanzas: el coronel Guillermo Schweyer, de la Comisión de Ferrocarriles. A Jovellanos: los doctores Enrique Llansó, Antonio Iraizós y Juan Francisco Castellanos; el señor Alfredo Testar; y los señores Peraza y San Germán. A Camagüey: J. Varona.

Tren de Santiago de Cuba.—En este tren llegaron ayer tarde: El señor José A. Menéndez, procedente de Santiago de Cuba. De Camagüey: Genaro Gutiérrez. De Ciego de Avila: Modesto Roque. De Santa Clara: Federico Mendoza; la señora de Hernández. De Cienfuegos: Pedro González.

Ingenieros que llegaron.— Llegó anoche a esta capital, el ingeniero José M. Garmendia, Jefe de las obras de la Carretera Central en la provincia de Matanzas.

También llegaron anoche a esta capital el Ingeniero Primitivo del Portal, de la Compañía Cubana de Contratistas, que tiene a su cargo la construcción de la Carretera en Las Villas.

UVA LIQUIDA SIN FERMENTAR
MOSTELLE
M. CABRERA Y CIA TELF. A-0342
EL VERDADERO JUGO DE UVAS. EL UNICO

MADRE, DÉLE AL NIÑO JUNTO CON EL PECHO LECHE KEL Y AUMENTARA EFICAZMENTE SU NUTRICION

Naranja Triple "La India"
NARANJA MELOCOTON Y CIRUELA
PIDALA EN ESPAÑOL

A LOS QUE PADECEN DEL ESTOMAGO

LO QUE DICE UNO QUE TAMBIEN PADECIA

Señores F. González y Compañía.
O'Reilly 73, Ciudad.

Muy señores míos: Hace seis años venía sufriendo del estómago. Mi médico me diagnosticó el caso, como Ptosia gástrica (descenso del estómago) prescribiéndome el uso de una faja.

(Tuve el acierto de ir a su casa, ordenando una faja según mi médico me recomendó, la llevé usando seis meses, estando en la actualidad completamente curado de mi dolencia, gracias a la pericia de usted en la confección de dicho aparato.

Como testimonio de gratitud le envío la presente, para que haga de ella el uso que estime conveniente.

Atentamente de usted,
DAVID GONZALEZ
S/c. San Ignacio 12, (altos).

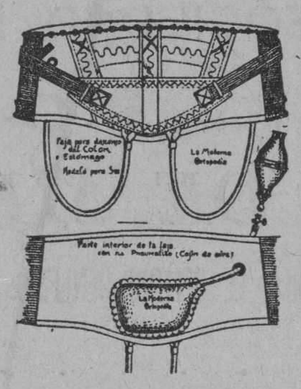

Confeccionamos cuanto en el arte de Ortopedia pueda hacerse. Especialidad en bragueros garantizando la completa retención de la hernia. Contamos con una experta empleada para la atención de las señoras.

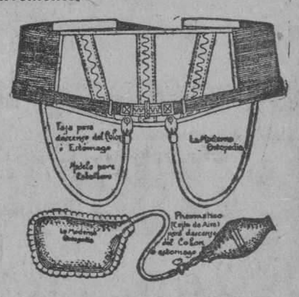

"La Moderna Ortopedia"
DE F. GONZALEZ Y CIA. Sucesores de M. Mon y Cía.
O'REILLY 73. TELEF. M-1475.

EL MIERCOLES PROXIMO, DIA 18, A LAS CINCO DE LA TARDE

Aparecerá el primer número del esperado y gran
PERIODICO DE LA TARDE

"EXCELSIOR"

LA MAS DISTINGUIDA COLABORACION CUBANA, MAGNIFICOS SERVICIOS DE INFORMACION CABLEGRAFICA, UN CUADRO BRILLANTISIMO DE REDACTORES

UNA SELECTA COLABORACION DE DAMAS DE NUESTRA SOCIEDAD CONSTITUYEN ALGUNOS DE LOS ATRACTIVOS DEL NUEVO PERIODICO

MIERCOLES DIA 18. A LAS CINCO DE LA TARDE. "EXCELSIOR"

M.E.C.D. 2016

CHARLAS FEMENINAS

ROSALIA Y CARMEN O LAS DOS SOLUCIONES

Rosalía es una de esas damas que se prendan de un determinado perfume y lo convierten en único efluvio de su belleza. Su cabello, sus manos, sus vestidos, sus pieles, sus cartas, todo huele a la misma esencia. Por dondequiera que pasa deja el mismo rastro oloroso. No os precisa verla para reconocerla; a ojos cerrados podéis anunciar su proximidad o su presencia. "Por aquí anduvo Rosalía", podéis murmurar sin gran peligro de equivocaros. Si olvida en alguna parte su abanico y vosotros tenéis la fortuna de encontrarlo os basta aspirar su fragancia para exclamar: "No hay duda; este es el abanico de Rosalía".

Habéis asistido juntos a un baile,a una fiesta nocturna. Galantemente os dirigís al "vestiaire" para recoger el abrigo de Rosalía. ¡Oh, qué desorden! Las contraseñas andan revueltas; nadie se entiende. Pero a vosotros os basta el olfato, el menos cultivado de vuestros sentidos, para descubrir cuál es el abrigo de Rosalía.

Rosalía—digámoslo de una vez—es partidaria del perfume personal y exclusivo. Se ha casado con él y no piensa en el divorcio. ¡Conmovedor ejemplo de fidelidad. No seremos nosotros los que caeremos en la torpeza de criticarla. Solo que desde el punto de vista de la sensibilidad y del arte de componerse hay una solución más refinada que la de Rosalía. Hay la solución de Carmen.

Carmen no es fiel a un solo perfume. Hace algo mejor: es fiel a la movilidad de su temperamento. Al compás de una de las tendencias más profundas de la moda actual, aspira a convertir su persona y sus atavíos en una harmonía viviente. Ya no le basta que el tono y la forma del calzado se avenga con el color y la calidad del vestido; ya no le basta que los guantes armonicen con las medias y que el sombrero haga juego con el bolso. Ya no le basta haber descubierto que la toilette es una sinfonía y que cada hora y cada lugar tiene sus exigencias... Carmen ha comprendido, además, que el perfume debe ser la exquisita coronación del conjunto, el halo que funda todas las armonías en una atmósfera poderosa, sutil, invisible.

El aroma en una toilette femenina es como la luz en un paisaje. Sus mudanzas alteran todos los valores y le dan una distinta elocuencia.

Por eso, cuando Carmen se halla en un instante de languidez, más propicia a la "reverie" que a la acción, se viste de colores sordos (gris, malva, lila); elige ropas que digan el recogimiento de su espíritu. Vá a perfumarse con una esencia impetuosa, alegre, triunfante como un toque de clarines en una en una mañana de sol? No. Sería un contrasentido, una estridencia. Carmen, lánguida y soñadora, se envuelve en el aroma sutil del lilas o en la secreta fragancia del muguet...

Hoy, en cambio, Carmen se ha levantado llena de energía y de optimismo. Sin saber por qué, siente una necesidad de agitación y de deporte, una ansia de luz y de aire libre. Se vestirá con un trajecito sastre —pícaro bajo su tono oscuro, gallardo bajo su falsa austeridad. Irá al tennis. Coqueteará... discretamente; oh, no vayáis a creer otra cosa. Carmen conoce perfectamente las fronteras y no las salta. Pues bien ¿no es de rigor que para subrayar estas gentiles disposiciones, elija un perfume fresco, jovial, matutino, un "Orgía", un "Tu Reja", un "A moi"?

Es necesario que cuantos suspiren a su paso puedan murmurar entre dientes: "Aquí viene la primavera".

El alma de Carmen tampoco desconoce los días de pasión. Días complejos, horas divinamente turbias! Entonces, sin titubear, pide la compañía de las esencias capitosas, cálidas, avasalladoras, que son para el olfato lo que el terciopelo para el tacto, lo que una encendida puesta de sol para la vista. Fuego y languidez confundidos; suavidad y violencia en un solo acorde... Es decir, un "Maderas de Oriente", un "Maja", un "Fantasio".

Tal vez se os antojará difícil la armonía que Carmen os propone. No os asustéis. Basta un poco de atención, una miaja de buena voluntad... La mujer, digna de este nombre sagrado, solo necesita un leve impulso para convertirse en artista de su propia belleza.

MYRURGIA.

TOS

CURACIÓN PRONTA Y SEGURA CON LAS PASTILLAS del Dr. ANDREU

De venta en todas las Farmacias

Los que tengan ASMA o sofocación usen los Cigarrillos antiasmáticos y los Papeles azoados del Dr. Andreu, que lo calman en el acto y permiten descansar durante la noche.

COBRANZA DEL IMPUESTO SOBRE LAS UTILIDADES

Consultas Resueltas por la Secretaría
Gastos de Personal y Gastos de Reparación

La Sección de Rentas Terrestres de la Secretaria de Hacienda ha evacuado las siguientes consultas en relación con el impuesto sobre utilidades.

Pregunta.— Para los efectos del pago del 8 por ciento sobre las utilidades se toma como base para llegar a dichas utilidades las sumas totales que verdaderamente forman parte de los ingresos de la Compañía por el servicio telegráfico prestado por sus lineas, o el total global que aparece cobrado y parte del cual se paga a otras compañías conectantes y que no percibe la Compañía para los efectos de calcular sus utilidades netas?

Respuesta.— Que debe tomar como base para la liquidación del impuesto, el total de los ingresos habidos, deduciendo de ese total el importe de las cantidades que en cada periodo tributario haya pagado a otras Compañías conectantes por lo que a las mismas corresponde, si bien ha de unir al balance que presente a liquidación, los justificantes de esos pagos.

Pregunta.— Para los efectos del pago del 8 por ciento sobre utilidades que método y hasta que tanto por ciento se permite deducir por depreciación o desgaste de equipo y maquinaria de una empresa de esta naturaleza?

Respuesta.— Que la depreciación o amortización de propiedades admisibles como gasto de explotación en las liquidaciones del impuesto, según dispone en sus apartados (f) y (g) el Art. 88 del Reglamento de 29 de Septiembre de 1923 (Decreto 1472), solo alcanza al material permanente y rodante y las maquinarias y mobiliario en uso, en la proporción de un 5 por ciento para los primeros y de un 10 por ciento para el último (Mobiliario en uso); pero tal depreciación ha de ajustarse a la Circular No. 10 de 24 de Octubre de 1927, con arreglo a la cual debe calcularse sobre el remanente que resulte, deducido del valor de la propiedad o depreciar o amortizar, lo anteriormente amortizado o depreciado; entendiéndose que en tal beneficio, según la misma Circula, no están comprendidas las lineas telegráficas y telefónicas, aceptándose, en cambio, como gasto de operación, los que sean ocasionados por la reparación, mantenimiento y revocación de las mismas.

Pregunta.— Qué partidas se permiten deducir para el pago del impuesto del 8 por ciento, bajo los epígrafes de operación y mantenimiento?

Respuesta.— Que se entienden gastos de operación y mantenimiento delucibles de los ingresos, a los fines del impuesto, los que resulten necesarios para el desenvolvimiento de la industria o negocio en explotación, como son:

Las cantidades que paguen, por contribución industrial y territorial a los Municipios y los recargos de los Consejeros Provinciales.

Las del costo de materias primas empleadas en la industria.

Las pagadas por gastos de reparación de material.,

Los gastos de personal.

Las destinadas a conservación y entrenamiento de maquinarias, etc.

Y no se acepta la dedución de lo que aparezca en los balances por los conceptos que siguen:

Pérdidas por adelantados o anticipos realizados.

Impuesto sobre utilidades del año anterior.

Impuesto de la Venta Bruta.

Impuesto extranjero.

Reserva constituida en el año de la liquidación.

Gratificaciones, limosnas, sobresueldos, aguinaldos, donativos y todos los de carácter voluntario.

Mejoras y adquisiciones de propiedades.

Créditos dudosos o de difícil cobro.

Sueldos y retribuciones de gerentes y socios.

Haberes y otras asignaciones de los Directivos y Directores.

Saneamiento de créditos.

Pregunta.— Se puede hacer dedución alguna, para los efectos del pago del Impuesto del 8 por ciento, de cantidades pagadas como primas de seguros y beneficios al fallecimiento de los empleados de la Compañía?

Respuesta.— Que no son deducibles los gastos por primas de seguros y beneficios de empleados fallecidos, a menos que tales desembolsos respondan al mandato de una Ley de la República.

Es de advertir que los gastos que supone la compra por la casa de New York, de materiales eléctricos y de Oficina para la de Santiago de Cuba, si bien cabe estimarlos deducibles, precisa que se justifiquen debidamente, con los oportunos comprobantes, ya que así lo exige el art. 83 del Reglamento.

Y en lo que respecta a los viajes de empleados, en manera alguna ha de entenderse que determinan gastos cuya dedución deba aceptarse en la liquidación del impuesto, porque no se realizan en gestiones que originen beneficios y, por tanto, al Estado en virtud de la participación que, por el tributo, le corresponde; sino que responden a anticipos o adelantos que deben restituir los empleados que los perciben; y caso de que la empresa se los donara, siempre resultarían no deducibles, conforme a lo que anteriormente se expone.

"El Aguila de Oro"

LOCERIA CRISTALERIA

Almacenes y tienda al detalle de **Loza, Cristalería, Artículos para regalos y Filtros FULPER**

Terminado el traslado del antiguo local de Compostela y Obrapía al centro comercial de la ciudad, me complazco en avisar y ofrecer a mis clientes, amigos y al público en general, esta **su nueva casa** en donde hallarán el mejor surtido de todos los artículos de mi giro a precios sumamente baratos.

NUEVA CASA

Calle J. Clemente Zenea (NEPTUNO) Nro. 76 entre San Nicolás y Manrique. Teléfono A-8504

RAMON GARCIA DIAZ

SUCESOS VARIOS

—Escándalo.— El vigilante 1401, detuvo a Manuel Fernández Rodríguez, vecino de L. Pérez y Bélgica, por haber formado un gran escándalo en Bélgica y Merced.

—Vigilante Arrollado.—En el centro de socorros fué asistido de desgarraduras de la piel en la pierna izquierda, el vigilante 329, Antonio López, las que sufrió al ser arrollado en Bélgica y Sol por el auto número 34115, que manejaba Camilo López, vecino de Línea 131, Vedado.

—Herida Casual.— José González Arias, vecino de Plácido 37, fué asistido en el Centro de Socorros de una herida incisa en la región palpebral derecha, la que sufrió en su domicilio casualmente.

SUPRIME LAS CAUSAS DE LAS CARIES DENTALES

Dientes limpios y sanos constituyen la base de todo encanto femenino.

Ría Ud. sin temor al ridículo

DESPLEGAR los labios en una sonrisa es algo semejante al alzarse un telón. Una escena bella, entusiasma, un decorado mezquino, repele. La mujer moderna sonríe mostrando dientes limpios y sanos, símbolos de pulcritud y de exquisitez femenina.

Un buen cepillo y la Crema de Colgate: he aquí todo el equipo necesario para higienizar la boca, sanear las encías y pulir los dientes. Toda la operación no dura más de un minuto. Y qué placer y satisfacción después de terminada.

La Crema de Colgate representa una fase muy importante del progreso dental. Su misión es purificar la boca, sanear las encías, limpiar los dientes y destruir los gérmenes que producen las caries. Y en eso —lo decimos con justificado orgullo—no tiene rival

Pregunte a su médico cuántas enfermedades puede originar una dentadura en mal estado. Se quedará usted asombrada. Pregunte a sus amigos cuál es el centro de atracción, el encanto primordial en la faz femenina, y le dirán: la dentadura.

En el hogar donde la Crema de Colgate es dentrífico favorito hay bocas sanas y sonrientes y las dentaduras semejan hileras de perlas.

Si quiere usted tener dientes que constituyan un verdadero atractivo personal, pida hoy a su vendedor un tubo de Crema Dental Colgate.

Colgate & Co

Concha 6 Habana

Est. 1860 New York

ANUNCIO DE VADIA

"EL CENTRO BENEFICO"

SOCIEDAD PARTICULAR DE AUXILIOS MEDICOS

Calle L. No. 125 esquina a 13, Vedado

¡REPARTO DE MIL QUINIENTOS PESOS, $1.500.00!

Los Directores de la Sociedad EL CENTRO BENEFICO han acordado repartir entre sus ASOCIADOS, mil quinientos pesos, $1.500.00, en metálico, en la forma siguiente:

Primer Premio	*$500.00*	*4o., 5o., 6o. y 7o.*	*$75.00*
Segundo Premio	*200.00*	*8o., 9o., 10o., 11o. y 12o.*	*50.00*
Tercer Premio	*100.00*	*13o., 14o., 15o. 16o., 17o., 18o. 19o. y 20o.*	*25.00*

BASES PARA TENER DERECHO A LOS PREMIOS PRECEDENTES:

Corresponderá el PRIMER PREMIO al ASOCIADO o ASOCIADA que mayor número de inscripciones de nuevos asociados realice desde el día 20 del mes actual al 6 de Octubre próximo venidero, el SEGUNDO PREMIO al que siga en cantidad de inscripciones y así sucesivamente hasta el núm. 20.

Quedan excluídos de poder optar por estos premios, los Cobradores, Agentes y Empleados de esta Sociedad, así como los familiares de los mismos

Los Premios Serán Entregados a los Agraciados el 10 de Octubre Próximo.

ASOCIESE AL "CENTRO BENEFICO" Y OPTE POR LOS PREMIOS QUE SE OFRECEN

Diríjase hoy mismo a la oficina y le darán amplios detalles.

TELEFONOS F-3388 ó 5656

M.E.C.D. 2016

Gran Venta-Ampliación

Sírvase lectora amable, perder unos minutos mañana leyéndonos.

Y le hablaremos de nuestra sensacional liquidación, y le aseguramos que le interesará grandemente lo que le digamos.

ZENEA (NEPTUNO) La Filosofía Y SAN NICOLAS

HABANERAS

GOYA

PRIMER CENTENARIO

Hoy en Payret.
Mañana en el Nacional.
Actos diversos en conmemoración del primer centenario de la muerte de don Francisco de Goya y Lucientes.
Gran pintor aragonés.
De gloriosa memoria.
Será solemnizado en este día el aniversario por parte de la revista que tiene el título del año presente, 1928, asociada a la Institución Hispano-Cubana de Cultura.

A las diez de la mañana dará en Payret una conferencia acerca del pintor de las majas el doctor Jorge Mañach.
Versará sobre su vida.
Y sobre sus obras.

A fin de aumentar su virtualidad será ilustrada la disertación del joven y fino estilista con proyecciones de los cuadros más famosos de Goya.

Tendrán acceso no solo los miembros de la Institución Hispano-Cubana de Cultura sino también los suscriptores y lectores de la revista de referencia.

¿Cómo justificar esto último?
Fácilmente.
Bastará con mostrar a la entrada el recibo de suscripción o un ejemplar del último número de 1928.

El acto de mañana consistirá en una velada para la cual invitan el general José B. Alemán, Secretario de Instrucción Pública, y el señor Esteban Valderrama, Presidente del Club Cubano de Bellas Artes.

Celébrase a las nueve de la noche en el gran teatro Nacional.
Tengo a la vista el programa.
Consta de dos partes.

Entre los números de la primera figuran una disertación del doctor Antonio Iraizóz, la jota de **La Dolores** ejecutada al piano por la señora María Josefa Iranzo de Teuma y una conferencia sobre el Teatro Goyesco a cargo del doctor Salvador Salazar.

La segunda parte se iniciará con aires aragoneses por la Banda Municipal.
Cantará Isabelita Elías.
Siempre tan aplaudida.
Hará gala de su bella voz la blonda y encantadora señorita con la canción andaluza **En la Reja**, acompañándola al piano el maestro Gonzalo Roig, director de la Orquesta Sinfónica.

El número final de la velada será **La Gallina Ciega**, dramatización de un tapiz de Goya, por el doctor Salvador Salazar, ilustre catedrático de la Universidad.

De interpretarlo está hecho cargo el brillante cuadro de la Institución Cubana Pro-Arte Dramático.

El reparto de los papeles, tal como aparece en el programa, es el siguiente:

El Filósofo .. .. .. René Rodríguez
El Poeta .. .. Alfredo Petit
El Burlón .. .. .. Estéban Beltrán
El Jugador .. .. Guillermo Quintero
El Enamorado .. .. Germán Pinelli
La Burlona .. .. .. Carmita Raviña
La Enamorada .. Blanquita Dopico
La Devota .. .. Carmita Lima
La Bailadora .. .. .. Soledad Pinelli

Con el Himno Nacional Cubano y la Marcha Real Española, ejecutados por la Banda Municipal, dará comienzo la solemnidad.

Un retrato de Goya, obra del laureado pintor Mariano Miguel, se exhibirá en el escenario.

En el vestíbulo aparecerán expuestas cien aguafuertes del inmortal pintor.

Y como **souvenir** un folleto que se distribuirá al final entre la concurrencia.

La vida de Goya.

Continúa en la página SIETE

GARCIA, SISTO Y COMPAÑIA
TELEFONOS DIRECTO: M-1039 CENTRO-PRIVADO: M-5991 APARTADO: Nº 70

GRANDES ALMACENES *Fin de Siglo*
LA CALIDAD MAS ALTA AL PRECIO MAS BAJO
HIC NOVVS

SAN RAFAEL Y AGUILA
SAN RAFAEL 21-23-25 AGUILA 60 Y 64 AGUILA 119 (FRENTE AL EDIFICIO PRINCIPAL) SAN JOSE 16 Y 18

En todos los Departamentos

presentamos la semana entrante Ofertas Excepcionales por la calidad y por los precios

FIN DE SIGLO ESTA SENCILLAMENTE ABARROTADO DE MER CANCIA VÁRIADISIMA, ACABADA DE LLEGAR, A LA QUE HE MOS MARCADO PRECIOS INFIMOS, A FIN DE DISPONER DE ELLA RAPIDAMENTE

VESTIDOS

Para señora: los más graciosos modelitos de última creación parisina, en todas las sedas veraniegas, de colores enteros o estampados... De warandol y de Holán de hilo en bellísimas combinaciones. Para calle, para tarde y para noche...

Desde $5.25!

SOMBREROS

Una gran selección de todas las colecciones famosas de Francia!... Formas grandes, medianas y pequeñas, en las pajas más finas y adornos de exquisito gusto:

desde $2.25

También para niñas presentamos una colección sumamente variada y atractiva, a precios especiales

desde $1.85

BOLSAS

DE TODOS LOS NUEVOS ESTILOS, TAMAÑOS, COLORES Y CALIDADES DE PIEL. A LA MITAD DEL PRECIO QUE HAN VENIDO MARCANDO HASTA AHORA

NOVEDADES EN JOYERIA

Es indescriptible la diversidad de novedades que acabamos de recibir en Joyería Francesa... Pasadores, Pulseras, Collares, Aretes, Hebillas y Broches para todos los usos, etc., etc.

LO QUE SE ESTA LLEVANDO ACTUALMENTE EN PARIS.... A PRECIOS SUMAMENTE MODERADOS

EN EL PISO TERCERO

Son realmente increíbles las rebajas que hemos hecho en todos los artículos de

ROPA BLANCA

del piso tercero... Esta es su gran oportunidad para renovar su habilitación doméstica de

MANTELERIA

fina, para las ocasiones especiales como para el uso diario. Al igual que en toda la

ROPA DE CAMA

hemos reducido todos los precios a la estricta cifra de costo de importación

EN EL DEPARTAMENTO DE SEDERIA

ofrecemos cinturones de cabritilla y de charol, gamuza o piel; cintas en todos los anchos y para todos los usos... Bandas hechas de ciré para sombreros... Encajes de los más diversos estilos... Guarniciones, galones, hilos de bordar, etc.

A PRECIOS DE SALDO

LE TRIANON

EXPOSICION DE ARTE FRANCES Y ESPAÑOL

Grandes Rebajas de Precios

La venta especial...

... que estamos realizando alcanza a las porcelanas finas, cristales, platería, cubiertos en lujosos cofres, bronces, lámparas y relojería. Y principalmente a los objetos expuestos en las vidrieras exteriores. Todo es nuevo, propio para regalos.

Los artículos han sido rebajados de manera extraordinaria, viéndonos obligados a ello por el enorme exceso de existencias en nuestros dos grandes salones y también por estar ya en camino importantísimas remesas de novedades artísticas de alta calidad.

SALVADOR FONDÓN
JOYAS Y REGALOS ARTISTICOS
GALIANO 91 CASI ESQ. A SN. RAFAEL

d 2 11 w 12

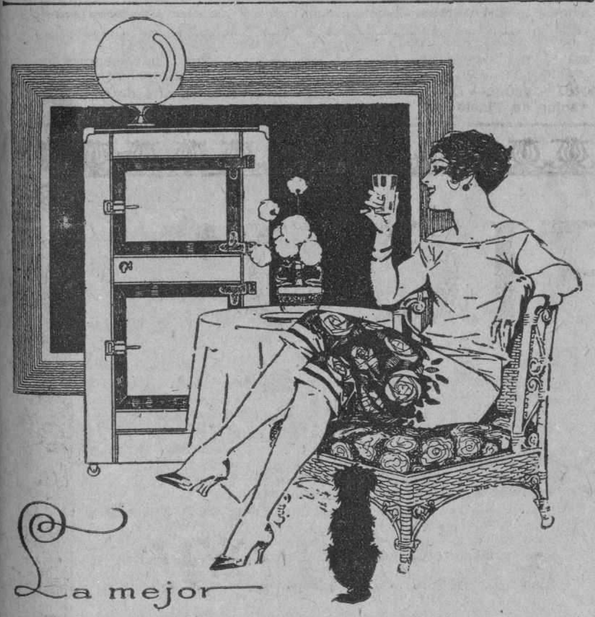

La mejor NEVERA GLACIAL
Visítenos y se lo demostraremos.
Ferretería Monserrate Pte. Zayas (O'Reilly) 120 - Teléfonos A-3112 - M-4668

PEDALINO

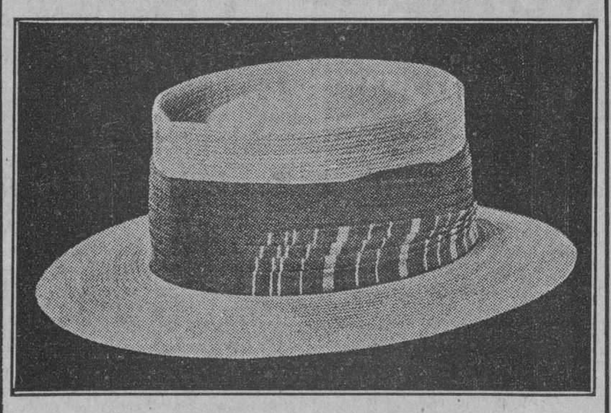

KNOX ANTES $18.00; HOY $10.00
COMFIT DE $8 A $5 Y LOS DE $5 A $3
También tenemos nuevos modelos de la gran casa SCOTT, de Londres, y PERCY JONES
OBISPO 32 O'REILLY 75
M. COLLIA Y FUENTE

3033 1d-15

MUY ELEGANTE Y ECONOMICO $9.00

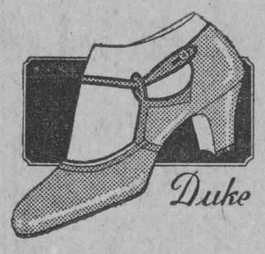

ES UN LINDO ESTILO EN LEGITIMA PIEL CRISTAL COLOR BEIGE ESTA MUY DE MODA.

GRATIS EL CATALOGO DE NOVEDADES

LA GRANADA
PELETERIA DE LUXE
SAN RAFAEL 16 MERCADAL Y Cº HABANA.

SAN RAFAEL 16

1d-15

ACUSACION CONTRA DOS HERMANOS QUE SALIERON DE CUBA

Los denuncian por alzamiento comercial y "desaparición" de 275 máquinas

En la tarde de ayer compareció en la Policía Judicial el doctor Enrique Dolz en nombre de la compañía americana "American Safety Device Corp." y "Universal Patent Scaffolding Co.", denunciando que a virtud de haber recibido cable del señor Pitou, presidente de las compañías poderdantes, las que se dedican a la fabricación y arrendamiento entre otros giros, de aparatos patentados para ser utilizados como andamios, de ponerse en comunicación con el señor Carlos Davidson, uno de los directivos de la Cuban Steel Products, se constituyó en el almacén de la misma sita en Concha 3, donde se almacenaban las máquinas para ser arrendadas, encontrándose con el local cerrado y siendo informado por los vecinos así como por otras personas en la investigación que practicó, que tanto el señor Carlos Davidson como su hermano habían salido del país hacía más de una semana, dejando abandonado su negocio y que las doscientas setenta y cinco máquinas que se encontraban almacenadas habían sido sacadas del local antes de partir los agentes sin conocerse dónde puedan encontrarse situadas, y que estimando que existe un delito de alzamiento mercantil así como de venta u ocultación fraudulenta de bienes venía a hacer la correspondiente denuncia.

BANCO DE PRESTAMOS SOBRE JOYERIA
DINERO Del 1 al 3%
CON GARANTIA DE JOYAS
OPERACIONES ABSOLUTAMENTE PRIVADAS
Salón de Contratación Reservado
Consulado 111 casi esquina a San Rafael. Telef. A-9982

"LA FASHIONABLE"

E. y M. RENAUD

Participan a su distinguida clientela que la casa de modas "TAPIE SOEURS" SE HA TRASLADADO A PRADO NUMERO 25, donde se expone un espléndido surtido de sombreros de verano, todos del más refinado gusto.

E. y M. RENAUD

PRADO 25, (bajos) TELEFONO A-3218

2970 alt 2d-13

Cuatro aciertos de nueva creación

Son de EL MUNDO, el templo de la moda. Usted puede juzgar la distinción de esta peletería por la distinción de su clientela. Los gustos más caprichosos, aquí hallan su satisfacción. Poseemos el más extenso y variado surtido de la Habana. Véalo personalmente o pida el catálogo.

$7.99
Finísimo modelo que encanta. Es de un delicado glacé bois de rose con vivos de tono más subido. Tacones: alto y militar.

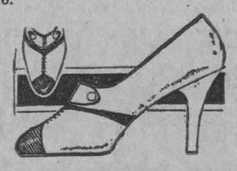

$9.99
De lo más chic. En glacé francés satinado color perla, y glacé Habana Brown. Botones de nácar. Tacón extra alto.

$7.99
Sugestivo por su sencillez y color. Es de fino glacé marfil con unos delicados vivos de glacé Habana Brown. Tacones: alto y militar.

$8.99
De singular atracción. En piel porcelana beige, ligeramente adornada con un tono arena. Tacón extra alto, de moda.

EL MUNDO
REINA 33 FRENTE A GALIANO
J. PEREZ y Cía
Telef. A-4924
Al Interior 50 cents. extra

EL DIA DEL PAPA EN LISBOA

En Lisboa.—Se han celebrado con gran solemnidad las fiestas en conmemoración del sexto aniversario de la coronación del Papa.

A las cuatro de la tarde se celebró una sesión académica en la Sociedad de Geografía. El acto fué presidido por el Presidente de la República, general Carmona, al que acompañaban los ministros de Negocios Extranjeros, Interior y Marina, el Nuncio de Su Santidad y el Vicario general del Patriarcado.

Asistió parte del Cuerpo diplomático acreditado en Lisboa, varios Prelados, las autoridades y más de mil personas de todas las categorías sociales.

En la sesión pronunciaron discursos el profesor Abel Andrade, Conde, Fenha García, y el Obispo de Angora.

Por la noche fué ofrecido en la Nunciatura un banquete por el ministro de Negocios Extranjeros. Asistieron el Cuerpo diplomático y parte del Gobierno.

SEÑORES SUSCRIPTORES:
Guando les falte el periódico quéjense a los teléfonos:
Habana y Vedado. . . . M-8404
J. del Monte y Cerro . 1-1994
Marianao. F0-7090
Serán atendidos ràpidamente.

Suscríbase al "Diario de la Marina"

Dr. Ignacio Calvo
PROCTOLOGO
CIRUGIA ESPECIAL DEL RECTO (FISTULAS). TRATAMIENTO MEDICO DE LAS HEMORROIDES. RECTOSCOPIA SIGMOIDOSCOPIA.
Línea 12 esq. a M. — Tel. F-3663. — De 4 a 6

Laboratorio de Leche Humanizada Cruda
CON
VACAS DE RAZA CUIDADAS Y ALIMENTADAS ESPECIALMENTE
"LECHE ALFA"
SUSTITUTO DE LA LACTANCIA MATERNA
Es una leche de la misma composición que la de mujer, cruda y de una absoluta garantía bacteriológica
QUIMICOS DIRECTORES:
Dres. J. A. Simpson, R. Grau Triana, J. Embil, M. García Hernández.
Para pedidos e informes, llame a los teléfonos F-1610, F-1128, A-8164, M-3266.
INSTALADO POR CUBAN DAIRY SUPPLY CO.

M.E.C.D. 2016

PARA ELLOS Y PARA ELLAS

Por la Doctora Herminia Planas

Secretos de una Parisiense. Conocete a ti Misma

Aviso importante: Para todo lo relacionado con este Consultorio, diríjase al Apartado 1010. (Redacción del DIARIO DE LA MARINA).

Estimada amiga:

¡Lo que son los detalles! Hace unos días me fijé por vez primera en que los ojos de una amiga mía tienen el defecto de estar demasiado juntos. Siempre había llevado sombreros con el ala algo levantada, pero su último sombrero es de pequeña ala tendida y recta precisamente como señalando el defecto de sus ojos demasiado juntos, ¿por qué no se fijaría al seleccionarlo?

Suya, Leticia.

PLEGARIA

Tengo sueño, Señor, dormir quisiera,
mi sandalia está vieja, en mi bastón,
por el triste mentir de una quimera
llevo como prendido el corazón!
Estoy triste, Señor, dormir quisiera,
se ha tornado en plegaria mi canción
y como si en todo mi cansancio viera
a Tí, levanto enferma mi oración!
Estoy triste, Señor, nada hay tan torvo
como tener el alma ya sin vida,
buscar adentro y encontrar al fondo,
por todo hálito de fé y todo empeño
una duda, un silencio y una herida
y el Pasado fingiendo ser un sueño.

MARIA TERESA SOLARIO.

LADY ABERDEEN

En el pasado mes de noviembre, Lady Aberdeen celebró sus bodas de oro matrimoniales, y con este motivo ha sido objeto de grandes demostraciones en el mundo femenista.

Lord y Lady Aberdeen han hecho varias declaraciones en numerosos reportajes y he aquí algunas frases de ellos:

Lord Aberdeen manifiesta que su larga y brillante carrera la debe al apoyo moral y a la colaboración de su mujer. Por su parte Lady Aberdeen declara:

"Cuando comencé a formar parte del grupo de las personas grandes, él representó para mí el ideal de todo lo que un hombre debe ser, y, así ha permanecido siempre en mi admiración".

Lady Aberdeen pr a desde hace treinta y cinco años s.s servicios al bien de la humanidad y Lord Aberdeen la colabora y alienta con todo entusiasmo.

Curioso. — Cárdenas. — Las serpientes pitón, que hacen la huelga del hambre cuando están en el cautiverio, son alimentadas a la fuerza por medio de un tubo que se llena de trozos de carne y que se empuja hasta la garganta del reptil, con ayuda de un rodillo.

CREDO DEL KINDERGARTEN

Creo que de 4 a 6 años de edad y posiblemente hasta los 7, es lo mejor para niñas y niños jugar reunidos en grupos, durante dos o tres horas diarias, bajo la guía de personas adultas y lejos de sus hogares, en Kindergártenes.

Marquesito. — Habana. — Una copa de "vermouth blanco Gancia" en un vaso de agua de sifón, helada, a la que se agregue unas gotas de zumo de limón, es una bebida mucho más refrescante y estomacal al mismo tiempo, que un refresco cualquiera de los corrientes. Pruebe y me dará la razón.

Alfonsina. — Sagua. — Es difícil que las manchas rojas que dejan en la piel los barros muy desarrollados se quiten pronto, pues generalmente se necesitan varios días para borrarlos. Indudablemente que debe tomar alguna medicina que le purifique la sangre, como la grama en infusión, por agua de uso, mediane algunas semanas. Como remedio externo, le aconsejo los siguientes: Póngase en las manchas fresas machacadas. Esto se hace en la noche, después de lavar la cara con agua tibia y jabón ya enjuagado se hace la aplicación neutro sin restregar, y cuando se hade las fresas, maduras. Se pone sobre los barros zumo de puerros mezclado con igual cantidad de leche azucarada. Los barros desaparecen poco a poco, sin dejar manchas. Otro procedimiento consiste en lavados de zumo de fresas mezclado con algunas gotas de agua de Colonia y un poco de leche cruda. Esto se aplica después de la ablución diaria, empleando un algodón. Luego, al cabo de diez minutos, vuélvase a lavar con agua tibia y únese la crema acostumbrada y el polvo. Evite los rayos solares, las comidas irritantes y los vinos y licores. Use siempre buen jabón. Otra medicina interna consiste en los laxantes.

Matanceras. — La Diadermnia es una preparación propia para el cutis grasoso y se adhiere perfectamente en casos de cutis reseco, puede obtenerse en todas las droguerías o boticas, en pequeñas porciones o en frascos grandes que llegan directamente de Francia con el nombre de "Diadermine", no contiene grasa de ninguna naturaleza y en varias de las cremas costosas que nos llegan del extranjero forma la base principal No. 3. Una capa un poco gruesa de "Cold Cream" o de "Crema de Noche" colocada sobre la cara, antes de retirarse, y una aplicación de toallas humedecidas con agua caliente por la mañana e inmediatamente después otra aplicación de toallas empapadas en agua fría, es un buen procedimiento para componer el estado de la piel a que usted se refiere, y es más si después de esto se pasa un trozo de hielo repetidas veces por la superficie, cubriendo después con una capa ligera de crema de almendras, para protección del cutis. Los baños de agua tibia, diarios son inmejorables para conservar un buen cutis. Pruebe usted este procedimiento, pero no observará los resultados sino después de algún tiempo de ejecutarlo. Las aplicaciones de hielo puede hacerlas diariamente, pero las de toallas calientes es más conveniente hacerlas terciadas.

S. M. T.—Regla. Ciertamente para el público uno no tiene más edad que la que representa y las canas aunque sean prematuras avejentan. Afortunadamente hoy tenemos a nuestro alcance la manera de subsanar estas contrariedades. La tintura "Eau de Henna" que vende "El Encanto" podrá prestarle un buen servicio sin ningún riesgo.

M. Y. J.— Oriente— Para las hormigas, rocíe las habitaciones con parafina. Una almohadilla de papel secante, remojada en una solución fuerte de agua azucarada, atraerá en gran cantidad las hormigas, que puede quemar luego. Un medio eficaz para ahuyentar las hormigas de los armarios es colocar en ellos una taza con agua y miel. Mueren en inmensa cantidad; pero hay que cambiar a menudo la mezcla porque las hormigas no acuden si sienten el olor de las compañeras muertas. Las hormigas son difíciles de desterrar y se requiere mucha constancia.

Esther. — Holguín. — Procuraré complacerla lo más pronto posible. Seguramente la próxima semana verá reproducida la poesía que me pide.

PENSAMIENTOS

El arte es la interpretación imaginativa y emocional de la vida y su expresión noble, personal y rítmica.

El verdadero artista descubre la belleza en cualquier aspecto de la vida, por humilde e insignificante que parezca, siempre que sepa relacionarlo a lo infinito.

Gastón Figueiras.

RESPUESTA MODERNISTA

El maestro:—"Si un agricultor cosecha 1,700 cargas de maiz y las vende a cincuenta pesos, ¿cuánto habrá ganado?

El discípulo:—"Lo suficiente para comprarse un automóvil".

LOGICA CONTUNDENTE

Pasaba un día un entierro por una de las calles de la capital; el aparato que llevaba llamó la atención de uno que se llegó a uno de los acompañantes y le preguntó con gran interés:

—Oíd, caballero, ¿quién es el muerto?

—Mirad, dijo el interrogado con gran misterio y señalando el carro mortuorio, el que va dentro de aquella caja.

BUÑUELOS DE ARROZ

Se pone a cocer una libra de arroz, con un jarro de leche, media libra de azúcar, una cucharada de agua de azahar, un poco de canela en polvo y dos cucharadas de manteca y cuando está cocido y espeso, se hace un batido de huevos y se le agrega mezclándolo muy bien; luego se hacen las tortitas como del tamaño de un peso y se bañan con un batido de huevos, con azúcar y anís molido, echándose a freir en manteca bien caliente y se polvorean con azúcar y canela, una vez que están.

PIÑA EN DULCE

Para hacer este dulce deben escogerse las piñas que no estén bien maduras y se ponen a salcochar, luego se echan en almíbar clarificado, se les quita el corazón y las cáscaras y se ponen a hervir junto con tres o cuatro libras de bóniato, procurando menearlas contínuamente, hasta que tome punto de caramelo y acto seguido se echan en unas cajitas ya preparadas para ello.

LIMPIE SUS METALES CON LA AFAMADA PASTA
SILVER CREAM WRIGHT
PÍDALA
en Ferreterías y Locerías
Representante para Cuba
Amargura 88 PABLO ADLER Tel. M-6616.

CRONICA CATOLICA

POR UN CATOLICO

CONGREGACION MARIANA DE LA ANUNCIATA

NUESTRA GRAN FIESTA

Comisión de Culto

Carta abierta: a los Congregantes de la Anunciata.

Querido congregante:

No me cabe la menor duda de que la estima en que tiene usted el glorioso título de Congregante Mariano y de que, habiendo sido alumno del Colegio de Belén, y recibiendo al mismo tiempo que su educación literaria una sólida formación religiosa, ha de querer ostentar con ocasión de las grandes solemnidades que se preparan en honor de la Madre de Dios, el intenso amor que arde en su pecho hacia la Excelsa Patrona de los Caballeros y Jóvenes que integran la distinguida Congregación de la Anunciata.

Creo que deseoso de su mejoramiento espiritual acudirá solícito a oir la divina palabra que como preparación a la gran fiesta predicará a solos Caballeros en el púlpito de Reina el fervoroso Misionero que tartos triunfos ha conseguido en Cuba y recientemente en la Capital de Oriente con admiración de una inmensa muchedumbre de hombres que le escucharon asíduamente durante ocho días en la Catedral de Santiago.

No tengo que añadir que le espera en los demás actos de la próxima Fiesta y que su presencia en Reina para honra de la Virgen será un gran consuelo y una prueba de sincera amistad para su afectísimo s. s.

El Director.

Comisión de Propaganda.—La Comisión de Propaganda nombrada en Junta Directiva en 24 de Febrero tiene el honor de comunicar a los señores congregantes de La Anunciata su empeño por superar si es posible, el presente año, los éxitos alcanzados en años anteriores, al querer honrar a la Celestial Mujer que es Madre de Dios y Madre de los hombres y de un modo particular de los Congregantes Marianos.

Sin embargo serían inútiles todos los esfuerzos de la Comisión sin la cooperación de todos los Congregantes: los primeros a quienes los miembros de la Comisión debemos inspirar entusiasmo para nuestra Fiesta son los mismos Congregantes, no solo para que con su presencia nos honren, sino para que cada uno sea centro de propaganda al fin de lograr un verdadero lleno de hombres en la grandiosa Iglesia de Reina el día de la principal solemnidad, el 6 de Mayo, tanto a la Mesa Eucarística como a la Misa Pontifical, en la que dirigirá su elocuente palabra a la Congregación el Pastor de nuestras almas e ilustre Congregante el señor Arzobispo de la Habana.

Así lo espera la Comisión de Propaganda y en su nombre su Presidente,

Dr. Ramón Echevarría.

Comisión del Banquete.—Siendo el Banquete o Almuerzo familiar que tenemos anualmente el día de la Fiesta de la Congregación el número del programa más difícil de organizar, la Comisión encargada por la Directiva de hacerlo, suplica encarecidamente a todos los Congregantes manifiesten pronto, antes del 20 de Abril, si han de concurrir o no al almuerzo.

Este acto tiene por fin el regocijarnos el día de nuestra Fiesta recordando con gusto iuestra infancia y aquellos años que pasamos, durante nuestra educación religiosa-literaria en nuestro querido Colegio de Belén.

Sírvanse manifestar su adhesión al R. P. Director o al que suscribe, Presidente de la Comisión,

Dr. Oscar Barceló.

SOLEMNEMENTE TERMINARON LOS QUINCE JUEVES EN EL CARMEN

En la Parroquia del Carmen, han terminado con gran brillantez los piadosos ejercicios de los "Quince Jueves" en honor de Jesús Sacramentado.

A las nueve de la mañana hubo Misa Cantada con exposición de Su Divina Majestad, que fué reservada, una vez concluida la Misa.

Interpretó la parte musical el R. P. Agustín del Sagrado Corazón de Jesús C. D.

A las cuatro y media de la tarde, expuso el Santísimo Sacramento el Rvdo. P. Fray Mateo de la Santísima Trinidad, asistido del Hermano Eusebio de Santa Teresa y de los acólitis Julio Coba, Augusto Aneiro, Raúl Martínez, José de Jesús Albert e Isauro Vázquez.

Expuesta Su Divina Majestad, el Rvdo. P. Fray Juan de la Cruz, C. D. dirigió los ejercicios correspondientes al "Décimo Quinto Jueves".

Después del ejercicio un Coro de distinguidas señoritas, cantó un "¡O Salutaris Hostia!" que mereció unánimes alabanzas.

Cerró la predicación de los Quince Jueves el Párroco Rvdo. P. Fray José Vicente de Santa Teresa de un modo elocuentísimo.

Después del sermón el Santísimo Sacramento fué llevado procesionalmente por las naves del templo en rica custodia, por el Rvdo. P. Juan Cruz, Teniente Cura de esta Parroquia de Nuestra Señora del Carmen, asistido de los padres Mateo y Carmelo de la Santísima Trinidad, C. D.

El orden procesional fué el siguiente: Cruz y ciriales, Terciarios del Carmen y Guardias de Honor del Corazón de Jesús, Palio portado por Terciarios Carmelitas y cerrando la marcha, las Terciarias Carmelitas y señoras de la Guardia de Honor del Corazón de Jesús.

Dirigieron la procesión el hermano Fray Eusebio de Santa Teresa, C. D. y el Terciario Carmelita Hermano Manuel Seisdedos de las Mercedes, ex-Prior de la Venerable Orden Tercera del Carmen.

Resultó muy majestuosa.

El templo y altares estaban engalanados con plantas y flores y espléndidamente iluminados.

Terminada la procesión, el Santísimo Sacramento fué solemnemente reservado.

Puso grandioso final a estos hermosos cultos eucarísticos, el canto del Himno Eucarístico de Sagastizábal y Busca.

"Cantemos al Amor de los Amores"

La parte musical fué interpretada magistralmente por el coro parroquial que dirigen los reputados cantantes R. P. Fray Agustín del Sagrado Corazón de Jesús C. D. y Jaime Ponsoda, Terciario Carmelita.

Fué acompañado el notable coro al órgano por el Rvdo. P. Fray Enrique de la Virgen del Carmen C. D.

Fué grandemente elogiada la parte musical.

Asistió una numerosísima concurrencia, que salió altamente edificada y complacida de la suntuosidad religiosa con que fueron terminados los Quince Jueves Eucarísticos.

UN BAUTIZO

Recibio y copio:

"El niño Jesús Ignacio Pelayo, nació el día 25 de Marzo de 1928, son sus padres Dolores Ban-der-Gucht y López y Jesús Lanza y Rodriguez.

Padrinos: Cristina Lanza y Rodriguez y Juan Ortega y Jiménez.

Fué bautizada en la capilla "La Milagrosa del Sanatorio de las Católicas Cubanas, por el Párroco del Santo Cristo R. P. Lorenzo Lñ Spirah, O. S. A. ll 1º de Abril de 1928".

Muchas gracias a los esposos Ban-der-Gucht -Lanza por su cortesía, a la par que les felicitamos por el segundo fruto de una cristiana unión. Cresca en sabiduría y santidad a fin de que sea el legítimo sucesor del Secretario de la Archicofradía del Santísimo Sacramento de la Catedral y del Jefe del Quinto Turno de la Sección Adoradora Nocturna de la Habana señor Jesús Lanza y Rodriguez, tan distinguido por sus virtudes cívico-religosas.

BRILLANTES FIESTAS CON MOTIVO DEL DIA DEL PAPA EN POLONIA

Grandes fiestas en Polonia.—Con motivo de celebrarse el sexto aniversario de la coronación de Pío XI, los diarios polacos publicaron retrastodel Papa, y consagraron numerosos artículos a recuerdo y elogio de su estancia en Polonia.

Tanto en Varsovia como en las grandes ciudades polacas se han celebrado misas solemnes, y sesiones en las Academias, con asistencia del alto Clero y numerosas personalidades.

La sesión celebrada por la Academia de Varsovia en honor del Papa, fué transmitida al mundo por la telegrafía sin hilos.

DECLARACIONES SOBRE LA CUESTION ROMANA

Otra declaración sobre la cuestión romana.—En respuesta al último artículo de Arnaldo Mussolini, L'Osservatore Romano recuerda, a título de documentación, que en el año de 1870, Víctor Manuel II, en una carta dirigida a Su Santidad Pío IX aseguraba al Papa, rodeado de la devoción de la población italiana, una sede gloriosa e independiente de toda humana soberanía, y daba las órdenes, en los días posteriores, de no ocupar la Ciudad Leonina ,excluyéndola de la capitulación de Roma, y que en un comunicado del Consejo de ministros del 22 de septiembre, declaraba explícitamente que las tropas italianas serían retiradas de la Ciudad Leonina por la misma autoridad con que fueron enviadas a ella.

PAÑO-SANA

Use esta preparación y ostentará con orgullo un cutis envidiable y suave, libre de Paños, Pecas, Espinillas, Barros y otras feas manchas que lo desfiguran.

¡Un Blanqueador Sin Rival!

Paño-Sana suaviza y embellece el cutis dándole un matiz mucho más claro y atractivo.

De Venta en todas las principales Droguerías y Perfumerías.

Se envía GRATIS una muestra liberal de Paño-Sana llenando el cupón abajo insertado y enviándolo a

DUUS PRODUCTS CO., Depto. A.7
4623 Lincoln Ave., Chicago, Ill., U. S. A.

CUPON

Señores: Sírvanse enviarme una muestra GRATIS de Paño-Sana a la siguiente dirección:

Nombre .....
Calle y Numero .....
Poblacion .....

Agente Exclusivo Para Cuba:
ALBERTO CABRERA, Ap. 2584, Haba-

Tenga Salud Y Vigor — Libre De Dolores

Alíviese de la extenuante nerviosidad de los dolores de cabeza y de espalda, y de sus angustiosos sufrimientos mensuales, con solo acudir al

Compuesto Vegetal VIBURNUM de CHAMBERLAIN

que se toma con placer.

Hace prodigios en la vida de las mujeres que sufren. Disipa sus fatigas colmándolas de un saludable confortante vigor. De venta en todas partes.

CHAMBERLAIN MEDICINE CO.
Des Moines, Iowa, U.S.A.

V9

Recobró la Salud Después de Ocho Años de Sufrimientos

La Srita. Minnie Cooper, de Brookhaven, Mo., escribe lo siguiente a los manufactureros del Nuga-Tone: "Durante ocho años fuí incapaz de desempeñar mis tareas domésticas. Tomé un frasco de Nuga-Tone y me mejoró notablemente. Ahora yo puedo hacer todo mi trabajo fácilmente. Existen más de un millón de personas que como la Srita. Cooper, se siente agradecidas por el bien que Nuga-Tone les ha hecho.

Muchas personas, hombres y mujeres, que estaban débiles y achacosos, desesperados y sufriendo de los nervios, debilidad de los órganos vitales, afecciones del hígado, riñones y vejiga, falta de apetito, mala digestión, dolores de cabeza, vértigos, estreñimiento crónico, etc., y que no podían dormir bien durante la noche, hoy se encuentran fuertes y sanos, gozando de buen apetito y de las delicias de un buen sueño. Sus nervios y órganos vitales han sido restaurados y fortalecidos, y de hecho, disfrutan de los placeres de la vida. El Nuga-Tone hará lo mismo por Ud., consiga un frasco y observe la maravillosa mejoría que experimenta después de tomarlo unos cuantos días. Lo venden en todas partes en donde vendan medicinas. Si por cualquier causa no lo hay en la botica, pida al boticario que lo ordene para Ud., ya sea a sus proveedores o a algún droguista al por mayor.

Id 15

CULTO CATOLICO PARA HOY

En la Catedral, celebra la función mensual reglamentaria, la Muy Ilustre Archicofradía del Santísimo Sacramento. A las 8 a. m. Misa de Comunión general. A las 9 a. m. Misa solemne y sermón por Monseñor Manuel Ruiz. Después de la Misa procesión con el Santísimo, bendición y reserva.

En la Parroquia del Pilar la Comunión mensual Reparadora al Sacratísimo Corazón de Jesús, y la solemne función al Santísimo Sacramento por el Jubileo Circular.

En San Francisco, a las 7 y media a. m. Misa de Comunión general. A las 9 a. m. misa solemne y homilía. A las 10 a. m. la función mensual de la Cofradía de la Purísima Concepción. A las 7 y media de la noche la función mensual de la Venerable Orden Tercera de los Servitas.

En la Merced, a las 8 a. m. la Comunión mensual de la Archicofradía de la Merced. A las 9 a. m. Misa solemne y sermón.

En la Parroquia del Carmen, a las 7 y media a. m. Misa de Comunión general. A las 9 a. m. solemne función a San Joaquín, pronunciando el panegírico el R. P. Fray Juan de la Cruz, C. D. A las 5 y media p. m. la función mensual de la Archicofradía de la Madre del Amor Hermoso.

En la Iglesia de Santo Domingo, a las 7 y media a. m. Misa de Comunión general para los Terciarios Dominicos. A las 4 y media p. m. la función mensual de la V. O. Tercera de Santo Domingo. En los Pasionistas, a las 7 a. m. Misa de Comunión general para los Cofrades de la Pasión. A las 5 p. m. la función mensual de la Archicofradía de la Pasión.

En la Parroquia de Jesús del Monte, a las 7 y media a. m. Misa de Comunión general. A las 9 a. m. Misa solemne y sermón en honor a Jesús Nazareno. A las 6 p. m. procesión por el Parque contiguo al templo.

En la Parroquia de Jesús, María y José, a las 7 y media a. m. Misa de Comunión general reparadora al Sagrado Corazón de Jesús. A las 8 y media Misa solemne y sermón.

En la Capilla de las Adoratrices de la Preciosísima Sangre de Nuestro Señor Jesucristo, a las 7 y media a. m. Misa de Comunión general para los cofrades de la Preciosa Sangre. A las 4 y media p. m. la función mensual de la Cofradía de la Preciosa Sangre.

En la Parroquia de San Nicolás de Bari, a las 7 y media a. m. Misa de Comunión general para los congregantes de las Mercedes. A las 8 a. m. Misa solemne y sermón.

En la Parroquia de la Caridad, a las 7 y media a. m. Misa de Comunión general. A las 9 a. m. exposición, Misa solemne, sermón, procesión, bendición y reserva.

En todos los templos, Misa solemne y homilía sobre el Evangelio de la Dominica.

CULTO CATOLICO PARA MAÑANA

En la Parroquia de Jesús, María y José, solemne función al Santísimo Sacramento por el Jubileo Circular.

En la Parroquia del Carmen, la Comunión mensual de la V. O. Tercera del Carmen.

En los demás templos, Misa cantada en honor a Nuestra Señora del Carmen.

EN EL SENADO BELGA SE CONDENA LA PERSECUCION RELIGIOSA DE MEXICO

Pro Méjico. —También en el Senado Belga se ha levantado una enérgica protesta contra el Gobierno mejicano por la actitud asumida contra los católicos. El ilustre Dominico, R. P. Rutten, Senador, pronunció un grandioso discurso bien documentado, en el que expuso las increíbles tiranías de que son objeto los católicos mejicanos por parte de los actuales gobernantes; la conspiración del silencio organizada por las grandes Agencias internacionales de la prensa acerca de la persecución de los católicos mejicanos; la política de prudencia, de contemporarización y de paz que siempre ha observado la Iglesia; las leyes antireligiosas que conculcan los más sagrados e inviolables derechos de la libertad de conciencia; la crueldad sin límites desplegada por los gobernantes, las falsas y criminales acusaciones lanzadas contra el Episcopado y el clero por los gobernantes mejicanos y el deber de los católicos y no católicos de protestar contra tan inconcebible barbarie en pleno siglo XX. Si un Cónsul inglés o americano, si un agente diplomático italiano o francés fuese atropellado y despojado de sus propias cosas, dijo, inmediatamente las respectivas Cancillerías se conmoverían y se dirigirían al Gobierno responsable del atropello y expoliación, y formularían las más enérgicas protestas. Nadie piensa, añadió, en negarles el derecho que tienen; pero ¿por qué ha de ser necesario que una abstención persistente y glacial envuelva como una humillación suprema a las víctimas de las más execrables tiranías? Hubo un tiempo en que las grandes naciones de Europa se hubieran sentido deshonradas no asegurando los valores morales y civilizadores, cuales son el respeto del ideal, de la conciencia, de la libertad y de la debilidad. ¿Será, pues, verdad, que todo esto vale menos que la concesión de un yacimiento petrolífero, y que los únicos valores son los que se cotizan en el mercado bursátil? Y ¿no es doloroso el que, salvo raras excepciones, solamente la prensa católica haya protestado contra los vejámenes que sufren los católicos mejicanos? —(De Revista Católica) Semanario Internacional Hispano Americano, el Paso, Texas, U. S. A. 8 de abril de 1928)

Las Irritaciones de la Piel Desaparecen Rápidamente

Es sorprendente ver como al instante se obtiene alivio de la eczema, costras, picaduras de insectos, granos, escamas, pústulas y otras afecciones de la piel. Basta aplicarse el líquido puro y refrescante D. D. D.; penetra en la piel calmando y aliviando la irritación de los tejidos. La picazón cesa prontamente. Limpia y no mancha la piel, secándose casi al instante.

En todas las Farmacias

D.D.D.
La Loción que Sana la Piel

Alumbramiento Sin Tormento

ASOMBROSO ALIVIO aún para las primerizas. Millares de señoras están usando con feliz resultado el Compuesto Mitchella. En uso por tres generaciones.

Un remedio de valor inestimable para las jovencitas al entrar a la pubertad y para los trastornos que vienen a las matronas durante el cambio de estado. Fórmula del notable especialista Dr. J. H. Dye.

De venta en Farmacias, Boticas y Droguerías

Dr. J. H. Dye Medical Institute
Buffalo, N. Y., U. S. A.

TONICO FEMENINO
Irregularidades
Cambio de Edad
Várices,
Hémorroides

APHLOÏNE
TROUETTE-PERRET
15, Rue des Immeubles-Industriels, PARIS

SALES DE ESTRONCIO de PARAF-JAVAL

BROMURO DE ESTRONCIO
INDICACIÓN: ENFERMEDADES NERVIOSAS

YODURO DE ESTRONCIO
INDICACIÓN: ENFERMEDADES DEL CORAZÓN LINFATISMO

LACTATO DE ESTRONCIO
Empleado en la enfermedad de Bright
INDICACIÓN: ALBUMINURIA

SALICILATO DE ESTRONCIO
Mejor tolerado que el de sosa

8, Rue Vivienne, PARIS
y en todas las Farmacias

EN LA IGLESIA DE SAN FRANCISCO

Solemnemente se ha celebrado en la Iglesia de San Francisco los cultos de Semana Santa.

El lunes, martes y miércoles Santo, a las cinco de la tarde se celebró el oficio y tinieblas ante numerosa concurrencia.

El Jueves Santo desde las primeras horas de la mañana comenzóse a distribuir la Sagrada Comunión a los cientos de fieles que invadían el templo.

A las ocho y media dió comienzo la misa de la institución.

Seguidamente organizóse la procesión al monumento siendo llevado el Santísimo bajo palio, cuyas baras eran portadas por Terciarios y Franciscanos.

Una vez depositada la Hostia Santa en el monumento, comenzaron a montarse guardias durante todo el día por los miembros de las diferentes Asociaciones radicadas en dicho templo.

El monumento de este templo resultó extraordinariamente bello, estaba adornado con profusión de plantas, floree y luces, obra ejecutada por el Sacristán del templo, Fray Francisco Villar, quien recibió múltiples felicitaciones.

Por la tarde a las dos, tuvo lugar la piadosa ceremonia del lavatorio, ocupando la cátedra sagrada el Reverendo P. Leonardo Celaya.

El Viernes dieron comienzo los oficios Divinos a las 7 a. m. con el canto de la Pasión y la Adoración de la Cruz por toda la numerosa concurrencia.

Seguidamente se organizó la procesión de retorno del monumento, celebrándose a continuación la misa de Presantificados.

A las 12 dió comienzo el Sermón de las Siete Palabras, el que estuvo a cargo del Guardian del Convento Rvdo. P. Buenaventura Salazar, O. F. M.

En los intermedios se interpretó por el coro, bajo la dirección del Maestro Leonardo Celaya, las siete palabras, de Juan Pagella, y Adoramuste Criste, de Palestina.

A las 7 y media de la noche tuvo lugar Corona Dolorosa y el Sermón de la Soledad, que también estuvo a cargo del propio P. Buenaventura Salazar.

El sábado de Gloria dieron comienzo los oficios a las siete a.m., siguiendo el canto de la Angélica, Profecías, letanías y Misa solemne en la que se acercaron a la sagrada mesa cientos de fieles.

A todos los cultos asistió una numerosa concurrencia.

Felicitamos a los PP. Franciscanos por la solemnidad de dichos cultos.

PARA ESE TORMENTO

Unas aplicaciones del Ungüento Pazo aseguran inmediato consuelo. Completo alivio en cinco días. Póngalo a la prueba para toda clase de

ALMORRANAS

LOS QUINCE JUEVES EN EL TEMPLO DE REINA

Con gran solemnidad se ha llevado a cabo la festividad del SEXTO de los Quince Jueves Eucarísticos, que el Apostolado de la Oración del templo de Reina viene consagrando al Sacratísimo Corazón de Jesús.

A las cuatro y media de la tarde expuso el Santísimo Sacramento, el Rvdo. P. Camilo García, Superior de la Residencia de la Compañía de Jesús de la Habana. Acto seguido el Hermano Coadjutor Celestino Durantez, S. J. dirigió el rezo de la estación al Santísimo Sacramento, Santo Rosario y el piadoso ejercicio de los Quince Jueves.

Después del canto de un motete por la capilla musical del templo, el Rvdo. P. Antonio Galán, Rector del Colegio de Belén, pronunció un elocuentísimo sermón sobre "La Eucaristía y la Sexta Bienaventuranza", mereciendo unánimes alabanzas de la selecta y numerosa concurrencia que le escuchó con religiosa atención.

Después del notabilísimo sermón, el egregio y sabio orador, reservó el Santísimo Sacramento, asistido de los padres Camilo García S. J. y Manuel Gómez de Aparicio S. J.

Fungió de maestro de ceremonias el hermano Durantez S. J.

La parte musical fué interpretada de un modo muy artístico por los reputados cantantes Urrestarazu y Rueda acompañados al órgano por el maestro señor Toribio Azpiazu.

El Templo lucía un preciosísimo adorno floral debido al hermano Sacristán Celestino Durantez S. J.

La concurrencia fué obsequiada con piadosos recordatorios.

Muy complacidos felicitamos al Apostolado de la Oración del templo de Reina.

UNA LIMOSNA

Numerosos lectores nos han rogado pidamos por este medio una limosna para el señor José Llera, vecino de Zapata número 25, entre Serrano y Durejo, quien se encuentra enfermo, con los hijos y en la mayor miseria.

Las limosnas deberán enviársele a su domicilio directamente.

Dios os lo pagará.

✝

E. P. D.

La Señora

ENGRACIA PRIETO DE SOMOANO

Que falleció en la Habana el día 7 de Abril de 1927

El que suscribe, su viudo, en nombre de todos los familiares, suplica a sus amistades les acompañen a las honras fúnebres que en sufragio de su alma se celebrarán el lunes, 16, a las nueve de la mañana, en la Iglesia de Monserrate, quedándoles eternamente agradecidos.

Habana, 14 de Abril de 1928.

ANTONIO SOMOANO.

MANUEL SANCHEZ
MONTE 333 ORTOPEDICO ESPECIALISTA TEL A-3537
(POR DESTINO)

Fajas para Señoras

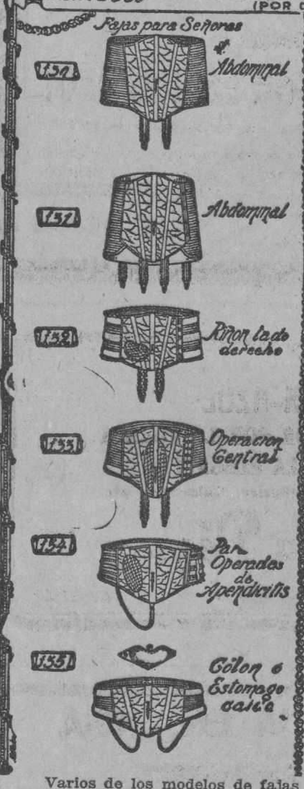

Fajas para Caballeros

Varios de los modelos de fajas que fabrica esta casa, para toda clase de operaciones y demás necesidades.

Piernas artificiales, muletas, bragueros, medias de goma y todos cuantos artículos abarque el giro, de lo mejor y más barato.

Contamos con expertas operarias para atención de señoras.

La seriedad de esta casa es conocida por la garantía de sus trabajos.

Tengo un empleado especial para el servicio de Quintas, Clínicas y particulares en la Capital.

Se sirven órdenes al interior a Hospitales, Clínicas y particulares, por Express y Correos.

ESMALTE TRULINE
EL MEJOR
USELO UNA VEZ

ATAQUES PUEDEN CURARSE

El bien conocido remedio ELEPIZONE dominará los Ataques y toda forma de Desordenes Nerviosos.

Por más de veinticinco años este remedio ha probado sus cualidades curativas, y ha restablecido la salud a millares que sufrian de Epilépsia y debilidad nerviosa.

El ELEPIZONE es un remedio para niños y adultos, y es recomendado por los médicos.

De venta en todas las Boticas

Consiga Un Frasco HOY

NO ACEPTE IMITACIONES. PIDA ELEPIZONE

Preparado por Dr. H. G. Root, 546 Pearl St., Nueva York

RUBINAT LLORACH
LA MEJOR AGUA MINERAL NATURAL PURGANTE
SE VENDE EN MEDIAS BOTELLAS EN TODAS LAS FARMACIAS DE LA ISLA DE CUBA

M.E.C.D. 2016

ENCANTADA!

de poder cumplir con el deber más sagrado de madre, sin que tema alterar en nada las bellas formas de su busto.

La Crema "DE LUSAND" afirma y endurece los tejidos dándoles una consistencia natural, cualesquiera que sean las causas de su decaimiento.

INSTITUTO "DE LUSAND"

Agente exclusivo para Cuba,

JOYERIA "MARZO"
GALIANO 88, A,

Pida informe por escrito a la señorita del Departamento

DIEGO MORA

Experto peluquero en cortes de melenas, ondulaciones, tinturas y postizos.

MARIE LUISE DE MORA

Diplomada en los diferentes Institutos de París, manicure, cejas, masajes y tratamiento especial del cutis.

Exclusivamente a domicilio.
Teléfonos: X-1107 y X-1465

El Amor y Diana

Por Concordia MERREL

Novela publicada en la colección "La Novela Rosa" con el número 101.
Editorial Juventud, S. A. Calle Provenza, 216. Barcelona.

Concordia Merrel ha sabido imponerse en pocos años en Inglaterra y los Estados Unidos. Ocupa junto a Berta Ruck, otra novelista famosa, un lugar en la primera fila de las escritoras inglesas. Sus novelas se distinguen por el diálogo vivo y ameno, por la rápida acción y por los asuntos de índole amorosa acertadamente elegidos y hábilmente tramados. Como las de Berta Ruck, las novelas de Concordia Merrel están destinadas a obtener un gran éxito en España y América.

En "El Amor y Diana" nos presenta el caso de una muchacha rica, aristocrática, mimada por todos, que juega con el amor y con los hombres como se juega al tennis, pongo por caso. Un hombre de humilde origen, pero que ha sabido encumbrarse por sus dotes espirituales y morales, es el destinado a abatir el orgullo de la coqueta Diana y a hacerla sentir el verdadero amor, el amor que no conoce ni castas ni diferencias sociales, el amor que lo arrolla todo, incluso al amor propio mal entendido. La novela culmina en una interesante escena en el corazón del Africa agreste, donde los protagonistas se hallan perdidos, obligados el uno y el otro a valerse por sí mismos. La escena final es una hermosa página de honda emoción que no puede menos de subyugar al lector.

Auguramos a "El Amor y Diana" y a su simpática autora Concordia Merrel un felicísimo éxito de venta.

1d-15

SUCESOS

—**Riña.**—El vigilante 429, detuvo a Guillermo Romero, vecino de Maloja 196 y a Pedro Martínez García, de Reyes 56, por haberlos sorprendido en riña en Italia y Finlay.

—**Con Agua Hirviendo.**—Elías Ferrera Alvarez, vecino de P. Lacoste 45, fué asistido en La Benéfica, de quemaduras en el brazo izquierdo, las que sufrió en la cocina del Hotel Sevilla, al caerle casualmente encima un jarro de agua hirviendo.

Milagros
FLORES

Decoradores florales

salón de exhibición
prado 11

A-0694 — A-9694

LUCERNA

PASTELERIA Y REPOSTERIA FRANCESA
UNICA EN SU CLASE.

Telf. M-2021 Neptuno 104

Renovador de A. Gómez

CURESE de esa cruel enfermedad como se han curado miles de enfermos que a diario nos escriben agradecidos.

TOME

Renovador de A. Gómez. Unico remedio conocido hasta hoy que cura pronta y radicalmente: Asma, Catarros, Grippe e impurezas de la sangre.

DE VENTA EN DROGUERIAS Y FARMACIAS

CHOQUES

—**Un Choque.**—En Concha y Fomento, chocó el tranvía 512 que guiaba Domingo Silveira Loy, vecino del Reparto Batista, con el ómnibus número 40561, de La Precisa, que se dió a la fuga, sufriendo averías de escaso valor el referido tranvía.

—**Un Choque.**—En Jesús María y Picota, chocó el auto 17392, que manejaba Anacleto García Rivero, vecino de 21 y J, Vedado, con el ómnibus 40433, de La Cuba, guiado por Guillermo Calera Figueredo, vecino de B. Herrera y Primera, Cerro, sufriendo ambos vehículos averías de escaso valor.

—**Un Arrollado.**— Orestes Daumy Peña, vecino de Finlay 115, fué asistido en el Hospital Municipal, de una contusión en la articulación tibio tersiana, la que sufrió en Colón y Martí, al ser arrollado por el auto 43431, que se dió a la fuga.

—**Maltrato de Obras.** — Manuela Couso Couso, vecina de Morro 24, tuvo que ser asistida de varias contusiones en el brazo derecho, las que le causó, al maltratarla de obras, Manuel Enrique Fernández, vecino del mismo domicilio, por una discusión que tuvieron.

—**Un Choque.**—En Gloria y Bolívar, chocó el auto 18429, que manejaba Marcelino Cuesta, vecino de Menocal 47, con el también auto número 260, que guiaba José Trujillo Calcines, vecino de Pasaje 5, sufriendo averías ambos vehículos.

—**Otro Choque.**— El tranvía 560, de Príncipe Muelle de Luz, que guiaba el motorista 6848, chocó en Dragones y Aldama con el ómnibus 17 de La Cubana, que conducía Aquilino Castañeda Rodríguez, vecino de Padre Varela 637, sufriendo este último vehículo, averías que aprecia en dos pesos.

—**Un Arrollado.**— En el centro de socorros fué asistido Ernesto Mariano Saenz, vecino de Gervasio 66, de una herida contusa en la región occípito-frontal, que sufrió al ser arrollado en Bolívar entre Gervasio y Escobar, por el auto 6724, que guiaba Oscar Lombard Menocal, vecino de M y Calzada.

—**Excesos de Velocidad.**—Han sido denunciados por transitar con exceso de velocidad por la demarcación de la sexta estación, los autos números 5793, 15489, 16785, 1994, 18303, 3771 y ómnibus 35 de La Especial, y 20 de Santiago-Habana.

—**Excesos de velocidad.**—Han sido denunciados por transitar con exceso de velocidad por la demarcación de la séptima estación, los autos números 17670, 9990, 16355 y camión 545.

—**Un Arrollado.**— En el Hospital Municipal fué asistido de una herida contusa en la región occípito frontal Maximino González Fagín, vecino de Príncipe 17, la que sufrió en Príncipe y Freire de Andrade, al ser alcanzado por el auto 18864 que guiaba Manuel Díaz Pérez, vecino de M. Alonso 83.

—**Exceso de Velocidad.**— El vigilante 1487 denunció haber transitado con exceso de velocidad por la calzada del Cerro, al auto 39794.

—**Una Caída.**—En el Hospital Municipal, fué asistido de lesiones leves, Manuel Basallo Martínez, vecino de Arroyo 15, las que sufrió al caerse al pavimento casualmente en el Mercado Unico.

—**Maltrato de Palabras.**— El vigilante 168, presentó en la estación a Josefa Fernández Junquera, vecina de Montero y Desaglie, y a Manuel Martínez Cueto, de Sitiós 462, los que se acusan de haberse maltratado de palabras mutuamente, por un disgusto que tuvieron.

ALEGRE Y CURADO

Caibarién, 12 de mayo 1920.

Sr. Dr. Arturo C. Bosque.
Ciudad.

Estimado señor:

Me es grato dirigirme a usted para decirle que he usado su remedio y es su PEPSINA Y RUIBARBO muy eficaz; no sí cómo expresarle mi alegría de verme curado; puede usar este anuncio en el periódico.

S. S. S.,

R. Fernández.

1d-15

HABANERAS

(Viene de la página 5)

EN LA MERCED

LA ULTIMA BODA DE ABRIL

Otilia Barrera.
Airosa y bonita.

La boda de la encantadora señorita cerrará el capítulo nupcial del mes.

Ella, la dulce ahijada de Alberto Ruiz, el **confrére** tan querido de **El Mundo**, unirá su suerte a la del señor Carlos Heydrich y Ortiz.

Un joven matancero.

De distinguida familia.

Primo de un funcionario de gran popularidad, el Secretario de Obras Públicas, doctor Carlos Miguel de Céspedes.

Dispuesta ha sido la ceremonia para las nueve y media de la noche del sábado 28 en la Iglesia de la Merced.

Designados están los padrinos.

Como los testigos.

En la misma fecha, por la mañana, se celebrará el matrimonio civil ante el doctor Humberto Martínez Azcue, joven y recto Juez Municipal del Vedado.

Otilia reunirá a sus amigas la víspera, como último recibo de soltera, en la residencia de Línea 136, del Vedado, de la respetable señora Dolores Urrutia viuda de Ruiz.

Recibo de la tarde.
Sin carácter de fiesta.

ABANICOS VALENCIANOS

Para la estación.
Lo más **chic** y más elegante.

Son los abanicos valencianos que **La Villa de París** ha puesto de moda.

Rica colección.
De un exquisito gusto.

Expuestos se hallan en las vitrinas de la flamante casa, vecina a la de Dubic, en lo más céntrico de Obispo.

Llaman la atención los de estilo Renacimiento Español como los de Cerámica de Talavera.

Pero nada más delicado ni más bonito que el abanico Sevillano.

Tiene el detalle de un patio.
Con su pozo.

Continúa en la página NUEVE

JUEGOS PARA HELADOS

Le brinda nuestro surtido la mayor variedad de preciosos juegos para helados. Novísimos estilos en plata pura, plateado fino, y cristal cortado, de diversos colores, en combinaciones para seis y para doce personas. Muy apropiados para un regalo de mérito y buen gusto.

La Casa Quintana
LA CASA DE LOS REGALOS

QUE REVUELO MAS GRANDE
Arman todos disputándose el rico y sin rival café
"LA FLOR DE TIBES"
BOLIVAR 37 TELEFONOS A-3820 y M-7623

SOLEMNEMENTE SE CELEBRO AYER EN NUMEROSAS ESCUELAS DEL INTERIOR LA FIESTA DEL ARBOL Y DEL PAJARO

Los educadores pronunciaron discursos explicando a los jóvenes escolares el significado del expresado festival, inculcándoles el amor a los pajarillos y respeto al árbol

LA FIESTA DEL ARBOL EN MELENA DEL SUR

MELENA DEL SUR, abril 14.—DIARIO, Habana—Con inusitado entusiasmo se celebró hoy en las escuelas números Uno y Dos la denominada Fiesta del Arbol y de la Libertad de los Pajaritos, a la que concurrieron las autoridades locales, prensa y pueblo.

Los niños saludaron la bandera; haciendo uso de la palabra después varios educadores, quienes explicaron la tradicional fiesta.— Delgado Blanco, corresponsal.

LA FIESTA DEL ARBOL EN REMATES

REMATES, abril 14. DIARIO, Habana.—Las escuelas públicas celebraron hoy con brillantez la Fiesta del Arbol. Se plantaron dos arbolitos dedicados uno a José Martí y el otro al honorable señor Presidente de la República.

Concurrieron al acto las autoridades y mucho público.—Butari, corresponsal.

EN JAGUEY GRANDE

JAGUEY GRANDE, abril 14. DIARIO, Habana.—El Centro Escolar de esta localidad ha celebrado en el día de hoy la festividad de los Arboles, reinando gran entusiasmo.

La señora Aran de Hernández, directora de la Escuela, pronunció una brillante alocución.—Corresponsal.

EN EL MARIEL

MARIEL, abril 14. DIARIO, Habana.—Más de doscientos niños de las Escuelas Públicas con sus respectivos profesores al frente de los cuales iba la Banda Municipal, sembraron en el Parque de Lazcano un árbol con motivo de celebrar la Fiesta del Arbol.

En una votación que se hizo entre los niños para designar al patriota en cuyo honor habría de sembrarse el arbolito, resultó electo el general Antonio Maceo.

El profesor señor Fernández Valdés pronunció un bello discurso explicativo del acto. Además varios niños recitaron poesías alusivas a la fiesta.

Al final se dió libertad a distintos pajaritos.—Corresponsal.

EN SANTA MARIA DEL ROSARIO

SANTA MARIA DEL ROSARIO, abril 14. DIARIO, Habana.—Hoy se efectuó en ésta la tradicional fiesta del Arbol, en la que recitaron bellas poesías varias alumnas, entonándose después los Himnos Nacional y al Arbol.

Concurrieron las autoridades, gran número de alumnos con sus profesores y mucho público.—Zamora, corresponsal.

EN MADRUGA

MADRUGA, abril 14. DIARIO, Habana. — Las Escuelas Públicas de este Distirto celebraron hoy la tradicional Fiesta del Arbol en los jardines de la Quinta del señor Antonio Olareta, quien obsequió a los concurrentes con refrescos.

Asistieron cerca de cuatrocientos alumnos y profesores y autoridades y prensa.—González, corresponsal.

EN CAÑAS

CAÑAS, abril 14. DIARIO, Habana.—Las Escuelas Públicas del Término han celebrado con júbilo la Fiesta del Arbol, durante la cual distintos alumnos recitaron poesías y composiciones alusivas al acto, explicando el profesorado la alta significación del acto y los deseos de la Secretaría de Instrucción Pública de mantener estas prácticas. — Mesa, corresponsal.

La Taberna Española del Hotel Regina

El inicio de la temporada veraniega con el debut del notable trío IBERIA hará que hoy esté más concurrida que de costumbre la hostería subterránea de San José e Industria.

La típica escalera mudéjar verá desfilar esta noche por sus policromas gradas lo más granado de la alta sociedad habanera.

Al incentivo de la proverbialmente famosa cocina del Hotel Regina y del intachable servicio de la taberna, se unirá durante todo el verano de ocho a doce de la noche, el aliciente irresistible del programa de arte flamenco y gitano dirigido por la incomparable Cordobesita, rival de la Niña de los Peines.

Un sistema perfecto de ventilación frigidaria hará que el mesón soterrado goce de la más agradable de las temperaturas mediante la renovación constante del aire de la cueva y la oxigenación de su ambiente.

Dos o tres veces por semana se variará el repertorio del cuadro andaluz, que será amenizado también semanalmente con bailarinas españolas contratadas al efecto. Lo mejor del género en nuestro mercado teatral.

Huelga hablar elogiásticamente de la excelencia de la table de hote del figón hispano, légendaria entre nuestros gourmets que saben apreciar los sabrosos menús de la rica gastronomía peninsular.

Está pues de plácemes más que nunca, el alto mundo de esta capital con la aparición del Trío Iberia y la reprise de la Cordobesita y su guitarrista.

Además cuenta esta taberna todos los días con el célebre cocido a la española hecho por una cocinera madrileña traída especialmente para condimentar este plato.

678 ind A 8

Agua de Colonia
:: del Dr. JOHNSON ::
PREPARADA : : : con las ESENCIAS más finas : : : :
EXQUISITA PARA EL BANO Y EL PAÑUELO
De venta: DROGUERIA JOHNSON, PI MARGALL, Obispo 36, esquina a Aguiar

LA CASA GRANDE
GALIANO Y SAN RAFAEL . FUNDADA EN 1887
TELF. CENTRAL PRIVADA: LLAME AL M.7934

ELIZABETH ARDEN

envía su representante personal, señorita Shrapnel, con años de experiencia en el Salón Arden, de New York, para que visite nuestro hermoso Salón de Belleza, donde hará demostraciones de sus famosos productos.

Venga a consultarle privadamente, sin costo alguno para usted y reciba su consejo personal sobre los tratamientos y el cuidado correcto del cutis.

AVISAREMOS LA FECHA
ESTE AL TANTO

Está muy bien que usted se preocupe por su cutis usando los famosos productos de belleza de Elizabeth Arden, pero no pierda de vista la esbeltez, sinónimo de elegancia, tomando el no menos famoso

TE MEJICANO

De venta en Sarrá, Johnson, Taquechel y Murillo.

Agentes exclusivos: LA CASA GRANDE

Por el mismo artículo La Casa Grande le cobra menos.

Los diversos utensilios eléctricos Hotpoint son responsables, en grado considerable, del confort que se obtiene en el hogar moderno.

Háganos una visita para comprobar las ventajas que le proporcionará la línea Hotpoint e infórmese sobre precios y facilidades de pago.

HAVANA ELECTRIC

Ave. de Italia y J. C. Zenea - Galiano y Neptuno - Teléfono: M-6914 Habana

R. I. P.
El Señor
EDUARDO FONTANILLS Y GRIFOL

Que falleció en esta ciudad el día 13 de Abril de 1927

Debiendo celebrarse solemnes honras fúnebres por el eterno descanso de su alma, mañana, lunes, en la Iglesia del Sagrado Corazón de Jesús, a las nueve a. m., invitan al piadoso acto su viuda, hijos y demás familiares.

Habana, 15 de Abril de 1928.

BARBA-AZUL
CONQUISTABA EL AMOR POR LA FUERZA...
USTED, POR LA ELEGANCIA
Corbatas, Camisas, Pañuelos, Calcetines, etc.
La Casa Pérez
NEPTUNO 79 entre S. Nicolás y Manrique. Tel A-5738

1d-15

LA FARMACIA EN CASA
por el
Dr. SALVADOR ANDREU
de Barcelona

La obra de mayor utilidad escrita en estos últimos años, de absoluta necesidad en todos los hogares y muy especialmente para los que viven en el campo.

De venta en las librerías LA MODERNA POESIA, CERVANTES y A. MUÑIZ Y HNO. AVE. DEL BRASIL 27
Depositarios generales para la Isla de Cuba:
J. RAFECAS Y CIA. AVE. DEL BRASIL 29

3064 2d 15

MODELOS SELECTOS, PARA NUESTRA SELECTA CLIENTELA

Este es uno de nuestros modelos exclusivos de alta calidad, confeccionado a mano en finos glacés satinados combinados en los colores rosa y violeta.
Tacón de 19|8
$10.00

MULTIPLE APT. 1241
TROYA
BELASCOAIN
83 y 85
Menéndez y Cía
El interior 30 cents extra

3046 1d-15

Lo que estimula — Vino
Lo que alimenta — Carne
Lo que cura — Quina
se encuentran en el
VINO AROUD
SE VENDE EN TODAS FARMACIAS, Y EN PARIS, O. RUE GRANELLE

M.E.C.D. 2016

Teatro WILSON

BELASCOAIN Y SAN RAFAEL
TELEFONO U-5863

CINEMA "INGLATERRA"

SAN RAFAEL Y CONSULADO
TELEFONO M-7069

HOY, DOMINGO, 15, HOY

Colosales matinées de 1 a 5 p. m. Lon Chaney, Mary Philbin, y Norman Kerry, en

EL FANTASMA DE LA OPERA

Pola Negri, con Tom Moore, en

SUBLIME Y PERVERSA

Mary Philbin e Ivan Mosjoukine, en

¡¡RENDICION!!

Los Niños Peligrosos, en

LA COMEDIA DE LA VIDA

5 1|4 p. m. TANDAS 9 y 45 p. m.

Los Niños Peligrosos, en la atracción

LA COMEDIA DE LA VIDA

Lon Chaney, Mary Philbin y Hernan Kerry, en la joya suprema, en diez actos,

EL FANTASMA DE LA OPERA

8 1|4 p. m. TANDAS 8 1|2 p. m.

Ivan Mosjoukine y Mary Philbin, en la espectacular joya en 10 actos,

¡¡RENDICION!!

Mañana, en WILSON

Esther Ralston, en la joya suprema,

LA REINA DE LA MODA

Mañana, en INGLATERRA

Lya de Putti, en la estupenda atracción

EL BOTIN DE PAZ

3060 1 d 15

TEATRO CAMPOAMOR

MAÑANA

WILLIAM FOX

Presenta a Victor McLaglen

En Una NOVIA EN CADA PUERTO

CINE RIVIERA

Hoy, Gran Matinée.
LA SRA. NO QUIERE HIJOS, por María Corda.

Para la matinée de la una de la tarde de hoy se anuncia el magnífico programa: REVISTA UNIVERSAL NUMERO CINCO, las dos comedias, en dos partes, UNA FANTASIA EN TRINEO y EN AUSENCIA DE MAMAITA. Las tres grandes cintas: COLMILLOS DE LOBOS, por Ri nTin Tin; NI TE OCUPES, por George Walsh y EL JINETE MISTERIOSO, por Jack Holt.

En las tandas elegantes de hoy, se exhibirá por segunda vez la famosísima película LA SRA. NO QUIERE HIJOS, donde se trata tan admirablemente el problema de los matrimonios modernos que no quieren tener hijos para poder vivir entre alegrías y fiestas... En ella trabajan María Corda y Harry Liedtke.

A las ocho y cuarto se pondrá EL JINETE MISTERIOSO, por Jack Holt.

Mañana, en las tandas elegantes, se pondrá por segunda vez la bellísima película de tantos éxitos LA CONDESA SECUESTRADA, por Billie Dove, una de las tantas obras que más han gustado en la presente temporada.

En la tanda precedente se exhibe LA CIUDAD QUE NUNCA DUERME, por Ricardo Cortez. Con el ticket de la tanda de las nueve y media se puede ver la película de las ocho y cuarto.

El martes, día de moda, Edelberto de Carrerá presenta su estreno: LA DAMA SIN VELO, obra que habrá de gustar muchísimo, interpretada por Lily Dagover.

El miércoles: la Paramount estrena TODOS SOMOS ACTORES, por Betty Bronson, Ford Sterling y Stuart Holmes.

El jueves, grandiosa función a las nueve en punto en homenaje y beneficio a la gentil bailarina Paquita Gil, exhibiéndose la magnífica película LAS CALLES DE SHANGHAI y distintos números de variedad por artistas de gran cartel.

El viernes y sábado se estrena EL CHICO DE LOS ZAPATOS DE CHAROL, película que aconsejamos con todo entusiasmo. Es su protagonista Richard Barthelmes.

694 A 15

TEATROS Y ARTISTAS

MENDEZ FOLLIES

Anoche se presentó, en Payret según habíamos anunciado, la nueva compañía de revistas que con el título de Méndez Follies, despues de realizar una breve temporada en el más amplio de nuestros coliseos, se dirigirá a España para hacer una extensa tournée y actuar en Sevilla en la época de la exposición, presentando algunas revistas y zarzuelas cubanas.

"Niña Rita", que fué la obra elegida para el debut de la compañía, es una interesantísima producción de Castells y Riancho y de los maestros Lecuona y Grenet, que fué aplaudidísima cuando se estrenó en el Teatro Regina.

La obra, fué presentada anoche de manera espléndida y la interpretó optimamente el conjunto de artistas que dirige Alberto Méndez.

Conchita Bañuls, Rita Montaner y Luz Gil estuvieron en los papeles que tenían a su cargo a excelente altura y el público le hizo franca demostración de su simpatía.

Paco Lara, Fernando de Mendoza y Mario y Juan J. Martinez Casado dieron a los personajes que interpretaban un gran relieve y merecieron el elogio de la concurrencia.

En suma la inauguración fué una brillante jornada de la Méndez Follies.

Hoy se representará por segunda vez en Payret Niña Rita.

LA TEMPORADA DE NORIEGA

Dos grandes funciones ofrecen los programas de Martí para hoy. la matinée de las dos y cuarenta y cinco y la función nocturna a las nueve.

En la matinée se pondrá en escena "El pobre Valbuena". "El contrabando" y "El amor de los amores", repitiéndose la primera y la última en la función nocturna con "La galleguita".

Para el jueves se prepara el estreno de "Las aviadoras", la humorada cómico-lírica que escribieron Lucio y Serrano, aprovechando el entusiasmo delirante que en España y en toda la América latina, provocó la intrepidez de Franco, el famoso aviador hispano.

EN EL PRINCIPAL DE LA COMEDIA

Rosa Blanch, notable caracteristica del Principal de la Comedia.

En el teatro Principal de la Comedia se celebrarán hoy dos funciones: la matinée de las 3 y la función nocturna de las 9 y cuarto. Para ambas se ha escogido la obra titulada "Tres encargos a Paris".

"Tres encargos a Paris", por su asunto ingenioso, desarrollado en escenas de gran comicidad, es una de las obras más divertidas que últimamente se han representado en el "Principal".

El martes, "El Verdugo de Sevilla" una de las obras más graciosas que ha producido el teatro español contemporáneo. Y el tipo central de la misma está a cargo de Rafael López Somoza.

El miércoles y el jueves la compañía del "Principal" actuará en el teatro "Nacional". Representará dos de las obras que mayor éxito han alcanzado en la temporada: "Bartolo tiene una flauta" y "Mi cocinera", "El niño Fidencio", de Antonio Castells.

ARCADY BOYTLER

Con magnífico éxito hizo ayer su presentación ante el público de Campoamor, Arcady Boytler.

Mago de la mímica y del gesto, Arcady Boytler consigue mantener la atención del espectador, tanto en los monólogos como en los skatchs que constituyen el teatro sintético ruso.

Muy elogiada fué Lina Org, poseedora de excelente voz.

En las tres funciones de hoy, actuarán Boytler y Lina Org.

Para la matinee, dedicada especialmente a los niños se ha combinado un programa interesantísimo, en el que Boytler encarnará exóticos personajes y se presentará en el famoso número del Chimpancé, que ayer obtuvo ruidoso éxito.

El chimpancé jugará al balón, con los niños que asistan, otorgándose premios a los vencedores.

También se presentarán en las tandas de las cinco y cuarto y nueve y media con números nuevos.

LA DESPEDIDA DE LYDIA DE RIVERA

Con el concierto de mañana se despedida del público de la Habana Lydia de Rivera, que tan justamente ha sido agasajada por nuestra sociedad durante su corta temporada entre nosotros.

Vuelve Lydia a Europa a reverdecer los laureles alcanzados en Paris y en Madrid.

A este concierto de Lydia en Payret, han sido invitados al Honorable Sr. Presidente de la República y los Embajadores y Ministros de España, México, Argentina, Perú y Venezuela.

A continuación insertamos el programa integro de esa fiesta de arte:

I

a) La Maja dolorosa, E. Granados.
b) El Majo discreto, E. Granados.
c) Seguidilla, M. de Falla.
d) Nana, M. de Falla.
e) El Platero, J. Nin.
f) El Vito, J. Nin.
g) La Giralda, J. Turina.

II

a) Cachapere y Huayno (peruana)
Miles de Masgo.
b) Robaria será mejor (zamba argentina) Avilés.
c) Vidalita (argentina) Williams.
d) Alma Llanera, (joropo venezolano(Gutiérrez.
e) Tu beso, (mejicana) S. del Moral.

III

a) El quitrín, J. Anckermann.
b) Hoy he visto, G. Roig.
c) El Manisero, M. Simons.
d) Corazón, E. S. Fuentes.
e) Aquel beso que me diste, Lecuona.
f) Canto Siboney, Lecuona.
g) No quiero acordarme, Lecuona.

Anúnciese en el "Diario de la Marina"

HOY TEATRO NACIONAL HOY

GRANDIOSO ESTRENO

EN TODAS LAS TANDAS

Presentación de

RAQUEL MELLER

en

LA FALSA HIJA

Basada en la novela de PIERRE BENOIT

LUNETA 60¢ PALCOS $3.00

Produccion GRANDES FILMS Aguila 69

CINE VERDUN

HOY EN VERDUN ESTRENO DE LA SEÑORA NO QUIERE HIJOS

Verdún, el concurrido cinema de la calle de Consulado, nos promete para hoy un espléndido programa. Matinee de una y media a seis: una revista número 78; una divertida cinta cómica; Fernández presenta a la encantadora Dolores Costello en la creación dramática, original y sugestiva titulada LA VIUDA UNIVERSITARIA; la Cuban American Film presenta a la inimitable coqueta de la pantalla Lya de Putti en un melodrama intenso ysensacional que llevará al espectador de emoción en emoción titulado CELOS. Carrera y Medina presentan a la graciosa estrella Maria Cardo en el chispeante y entretenido melodrama de aventuras y amores titulado LA SEÑORA NO QUIERE HIJOS.—Luneta corrida: damas 20 centavos; caballeros 30 centavos. Por la noche: el mismo programa de la matinee.

Mañana: La Selva Ardiente, por Johnnie Walker; Demasiada juventud, por Richard Holt y Un beso en un taxi, por Bebe Daniels.

Martes 17: Ivan el Terrible, producción rusa.

Miércoles 18: La Condesa Secuestrada, por Billie Dove.

Jueves 19: El Amor Vela, por George Lewis.

Viernes 20: Maridos o Amantes, por Emil Jannings.

Sábado 21: Rosa la Revoltosa, por Clara Bow.

Domingo 21: La Muchacha de Chicago, por Myrna Loy.

Lunes 23: La Dama sin Velo, por Lily Dagover.

Martes 24: Botin de Paz, por Lya de Putti.

Viernes 27: Los hombres antes de casarse, por Victor Varconi.

Sábado 28: La Reina de los Mares, por Esther Ralston.

Lunes 30: La Gloriosa Betty, por Dolores Costello.

688 A 15

Hoy tres Grandes Funciones en el Teatro Actualidades

Tres magníficas funciones se llevarán a efecto en el día de hoy en el simpático coliseo de Orozco, en donde actuará toda la compañía de revistas y variedades bajo la dirección de Teófilo Hernández y del maestro concertador Severo Muguerza, y se exhibirán muchas y buenas películas cinematográficas.

Primeramente a la una comenzará la matinée con películas, revistas internacionales, la comedia imperial EL ESPECIALISTA, la película por Richard Talmadge titulada EL HOMBRE RAYO y la sensacional film en donde se contemplan los principales sports del mundo interpretada por la linda Magde Bellami y otras estrellas. Después la compañía internacional de revistas y en donde actúan Carmita Ortiz y Julio Richard presentará la revista de gran espectáculo de Manoio Sánchez de León con música de Sucariche titulada AMOR Y PLACER.

Por la noche a las 8 se exhibirá en la primera tanda la película por Magde Bellamy titulada MUY CONFIDENCIAL, y después subirá a escena la revista de los autores de la casa López Brillas y Hernández titulada OH, LA MUJER, y a las 10 nuevamente AMOR Y PLACER.

El próximo jueves de Actualidades habrá un programa seleccionado.

Mañana nuevamente los precios populares a base de ochenta centavos las dos tandas, por ser de lunes a jueves los días en donde impera la temporada de verano creada por Orozco.

El viernes estreno de la revista del laureado poeta Gustavo Sánchez Galarraga titulada BOCETOS DE COLOR, cuyo argumento se destaca con la presentación de escenas de la Habana en la era de Cecilia Valdés, (en el 1830) de Madrid Goyesco con sus cantos de libertad y amor a la bandera roja y gualda y unas mascaradas venecianas de esa Venecia romántica y de amores.

La música de BOCETOS DE COLOR es de los maestros Fernández Vilá y Oscar Calvet y los bailables de Julio Richard, imperando en toda la obra un verdadero derroche en lujosa presentación.

695 A 15.

CINE NEPTUNO

AMOR O ANA KARENINA, HOY EN NEPTUNO

El programa de la matinée infantil de eptuno que será como de costumbre de 1 y media a 5 p. m. es el siguiente: NUEVA YORK, por Ricardo Cortez, EL DR. JACK, por Harold Lloyd, MORGANA LA SIRENA, por Ivan Petrovich, LA CONDESA SECUESTRADA, por Billie Dove y Lloyd Hughes y UN EMULO DE LINDBERHG.

En las tandas aristocrjticas de 5 y cuarto y nueve y media se exhibe la película del año, esto es ANA KARENINA o AMOR, la sublime creación de los de los amantes de la pantalla: John Gilbert y Greta Garbo. La luneta cuesta solamente 50 centavos.

En la tanda inicial de las 8 y media se exhibe nuevamente eMORGANA LA SIRENA, por Ivan Petrovich.

Mañana lunes, por última vez, ANA KARENINA.

El matres LA MUCHACHA DE CHICAGO.

El sábado y domingo EL SIERVO DE LA CONDESA.

686 A 15

LOS PUNTOS SOBRE LAS iii PARA ENGORDAR (ÚNICO MEDIO SEGURO)

NO BASTA COMER: ES NECESARIO ALIMENTARSE.

La comida que no se digiere bien, NO alimenta.

Ayude su comida, con ALIMENTO asimilable sin necesidad de digerirlo. Con ALIMENTO que se absorba por el organismo sin cansar el Estómago, sin cansar el Hígado.

Una copa de 100 gramos equivale a ½ lb. de Carne fresca de ternera.

OXOIDE

Alimenta sin cansar el Estómago ni el Hígado.

Contiene mucho Jugo de Carne peptonizado frío, en forma Sabrosa y aromática.

Puede tomarse varias veces al día para aumentar y apurar el Recuperar Carnes y fuerzas.

EL DR. J. A. SIMPSON ANALIZO EL OXOIDE Y DICE: "ES UN JUGO DE CARNE DE 7% DE EXTRACTO CONCENTRADO AL 25%.

EXIJA OXOIDE LEGÍTIMO

Fabricado por Droguería SARRÁ. La Mayor.

31 EDIFICIOS. 600 EMPLEADOS.

Martes 17 TEATRO DEL PRADO

EL CHICO DE CHAROL

"THE PATENT LEATHER KID"

AMERICA ADVERTISING A-9638

ESTRENO por RICHARD BARTHELMESS

TEATRO DEL PRADO

HOY 5 y 9

GRANDIOSO ESTRENO

Gloria Swanson en LA DAMA INDÓMITA

=THE UNTAMED LADY=

La Lujosa Revista de Bellísimas Artistas THE PASSING SHOW con lindos números de canto y piano

COLOSAL MATINEE DE 1 a 5

LA CHISTOSA COMEDIA
EL REGALO DEL TIO

GEORGE O'BRIEN EN
TENORIOS DEL MAR

EMIL JANNINGS, en
EL DESTINO DE LA CARNE

CLARA BOW EN
ROSA LA REVOLTOSA

Lunetas NIÑOS 20

TEATRO FAUSTO

HOY — ESTRENO EN CUBA — 5¼-8¼-9¾

La Paramount Films presenta

LA FELICIDAD AGENA

"THE GREAT GATSBY"

por WARNER BAXTER y LOIS WILSON

GRANDIOSA MATINEE INFANTIL DE 1 a 5

LA COMEDIA
FIEBRE DE CIRCO

JACK HOLT, EN
EL JINETE MISTERIOSO

BEBE DANIELS, EN
UN BESO EN UN TAXI

RICARDO CORTEZ Y ESTELLE TAYLOR EN
NEW YORK

LUNETAS: MAYORES 40 cts.

NIÑOS 20 cts.

M.E.C.D. 2016

OTRAS SEDAS

Nuevas, con dibujos muy originales, hemos recibido otra preciosa colección de SEDAS ESTAMPADAS.
Voiles de seda, finísimos, a $1.40, $2.00 y $2.50.
Chiffon de seda, muy nuevos diseños, a $2.25, $2.75 y $3.50.
Georgette, con encantadores dibujos, a $2.25 y $2.75.
Desde el ínfimo precio de 40 CENTAVOS hemos recibido una preciosa colección de voiles suizos, estampados en caprichosos y modernos estilos.

HAGA UNA VISITA DE PRUEBA A LA UNICA CASA QUE VENDE A PRECIOS DE ALMACEN

LA ELEGANTE

NEPTUNO 48 entre Aguila y Amistad — La Unica Tienda con Precio de Almacén — Teléfono M-1799

$3.00

Examen científico de la vista, por el especialista optometrista E. A. HERNANDEZ. Gabinete de Optica "Versalles". Toro y Hernández. Prado 109. Habana.

CINE CUBA

Suárez y Corrales, Telf. M-8970.
Hoy VARIEDAD y LA ESPOSA JUICIOSA.

Colosal es el programa que el cómodo y bien ventilado cine de la calle de Suárez nos promete para sus tres turnos del día. La matinée como es usual empezará a la una y en ella se pasarán una revista y comedias, la supercomedia por Harold Lloyd EL COME BOLAS, la regia cinta basada en un asunto original e interesante genialmente interpretada por los celebrados artistas Phillis Hover y Víctor Varconi y la monumental superproducción repleta de escenas emocionantes, maravillosamente interpretada por los ya célebres Lya de Putti y Emil Jannings, que hacen de esta cinta el más resonante de los triunfos de la cinematografía moderna; en la tanda elegante de las cinco van LA ESPOSA JUICIOSA y VARIEDAD, y por la noche todo el programa.

Mañana lunes, LA MUJER DE PARIS, por Vilma Banky.

Martes 17, DE PANTALONES LARGOS, por Harry Langdom.

Miércoles 18, LA CONDESA SECUESTRADA, por Billie Dove.

Jueves 19, IVAN EL TERRIBLE, magna superproducción rusa.

Viernes 20, RAFAGAS DEL PASADO, por Conrad Veight.

Sábado 21, UN BESO EN EL TAXI, por Bebé Daniels.

697 A 15

CINE RIALTO

GRANDIOSA MATINEE DE UNA A CINCO

Soberbio es el programa confeccionado para la grandiosa matinee que hoy se dará en el céntrico Rialto. Dicha matinee será de una a cinco; siendo sus precios el de cuarenta centavos la luneta y veinte centavos los niños. Se proectarán varias revistas y cintas cómicas; la notable cinta por el gran actor George Walsh titulada NI TE OCUPES; la grandiosa cinta interpretada por la excelente actriz María Corda titulada LA SEÑORA NO QUIERE HIJOS y el estreno en Cuba da la sensacional cinta por Anita Stwart y otras estrellas titulada AMOR Y FUEGO.

En las tandas elegantes de cinco y cuarto y nueve y tres cuartos, se proyectará la sublime cinta interpretada por María Corda titulada LA SEÑORA NO QUIERE HIJOS y en la función corrida de siete a nueve y media, cintas cómicas; NI TE OCUPES, bonita cinta interpretada por George Walsh y el estreno de la notable cinta por Anita Stewart titulada AMOR Y FUEGO.

692 A 15

CINE APOLO

EL ABOGADO DEFENSOR, EL BOTIN DE PAZ, LA CANCION DE KENTUCKY Y POTEMKIN, PATHE NEWS Y COMICAS

De primera calidad son las películas que figuran en los programas de las tres grandes funciones de hoy, como puede verse por la enumeración que de ellas hacemos.

Figura en primera línea la gran joya de la Universal titulada EL ABOGADO DEFENSOR, intenso drama creado por Edward Laemonde, en cuya magistral interpretación toman parte Francis X Bushman, Anna Q. Nilson, George Seigmann y Martha Matox.

La regocijada y fina comedia, también de la Universal, EL BOTIN DE BOTIN DE PAZ, que tanto gustó el pasado martes a los habituales concurrentes a este cine, en la que descuella Lya de Putti caracterizando una ingenua luxemburguesa, con el concurso de Malcon Mac Gregor, Zazu Pits y Eddie Gribbon.

El interesante melodrama de la Metro, LA CANCION DE KENTUCKY, e nel que se intercalan abundantes escenas de gran comicidad, en el que actúan Helen Costello y Wesley Barry (El Pecoso).

Y la película rusa POTEMKIN, que relata la gran tragedia de Odesa.

Además, el último PATHE NEWS, siempre tan interesante, y las cómicas de costumbre.

Véase ahora el orden en que serán exhibidas:

A la una y media, PATHE NEWS, las comedias en 2 partes cada una, NOCHE BUENA y BAJO INQUILINATO, POTEMKIN, LA CANCION DE KENTUCKY y EL BOTIN DE PAZ. Lunetas, 15 centavos los niños y 20 los mayores.

A las 5 y cuarto EL BOTIN DE PAZ y EL ABOGADO DEFENSOR Lunetas 20 centavos las damas y niños, 30 centavos los caballeros.

A las 8 y cuarto, LA CANCION DE KENTUCKY, EL BOTIN DE PAZ, EL ABOGADO DEFENSOR y PATHE NEWS. Lunetas: damas y niños 30 centavos y 40 cts. los caballeros.

Miércoles 18, estreno en Cuba de la última creación del simpático Richard Barthelmes titulada EL CHICO DE LOS ZAPATOS DE CHAROL.

Mañana FIEBRE DE PRIMAVERA y el martes ABNEGACION DE PADRE, gran película de los Artistas Unidos.

696 A 15.

Cine Vives, Vedado

Grandioso y espectacular programa tiene combinado para todas las tandas este elegante cine de la calle B entre 27 y 29 en el Vedado.

Para las tandas elegantes de 5 y cuarto y 9 y media está anunciada la estupenda super producción del conocido actor Richard Barthelmes secundado por la encantadora actriz Patsy Ruth Miller, que lleva por título LA TIERRA DEL MORO, completa el programa de estas tandas la chistosa comedia POR SUS OJOS NEGROS.

Gran matinée a las dos de la tarde con las películas ADELANTE MALA CARA, por Tom Mix, EL TROMPETA SALVADOR, por Jackie Coogan y la comedia POR SUS OJOS NEGROS.

A las 8 y cuarto, VERGUENZA, por John Gilbert.

Mañana lunes 16, nueva exhibición de la grandiosa cinta de Alice Terry e Iván Petrovich que se titula EL JARDIN DE ALAH.

Martes 17, DIA DE MODA, LA BAILARINA DIABOLICA, por Gilda Gray y Clive Brok.

Miércoles 18, la linda película de W. Kraus que se titula SE PROHIBE LA ENTRADA.

Jueves 19, TENORIOS DEL MAR, por George O'Brien y Lois Moran.

Viernes 20: LA MUCHACHA DE CHICAGO, por Conrad Nagel y Mirna Loy.

Domingo 22, AMOR O ANA KARENINA, por John Gilbert y Greta Garbo.

633 A 15.

CINE INGLATERRA

El cinema predilecto del público hacción única en Cuba sistema Tiffon; banero por sus comodidades; ventilapor las colosales superproducciones cinematográficas que estrenan a diario, siempre a base de precios populares.

Para hoy el mejor programa cinematográfico que se presentará en la Habana, con tres joyas; comenzando el espectáculo con la acostumbrada matinee de una p. m. a cinco p. m.; proyectándose las films EL FANTASMA DE LA OPERA, espectacular, emocionante y grandiosa joya en 10 actos, por Lon Chaney, Mary Philbin y Norman Kerry; SUBLIME Y PERVERSA, estupenda atracción Paramount en 9 actos, por Pola Negri y RENDICION, sensacional joya Universal en 10 actos por Mary Philbin e Ivan Mosjoukine.

Para esta matinee regirán los precios de 20 centavos niños y 25 centavos mayores.

En las tandas elegantes de cinco p. m. y de las nueve y 45 comedias y el reestreno de la espectacular, emocionante y grandiosa producción joya en 10 actos interpretada por Lon Chaney, Mary Philbin y Norman Kerry, titulada EL FANTASMA DE LA OPERA; para estas tandas regirán los precios de 25 centavos para las cinco p. m. y el de 30 centavos para las nueve y 45.

En la tanda de las ocho y media p. m., rees treno de la sensacional producció joya en 10 actos interpretada por Mary Philbin e Ivan Mosjoukine, titulada RENDICION; para esta tanda regirán los precios de veinte centavos.

Mañana dos estrenos: EL BOTIN DE PAZ, por Lya de Putti y EL BOHEMIO MAITRE DE HOTEL, por Lewis Stone y Lillian Tashman.

Martes 17: Morgana la Sirena, por Ivan Petrovich y Lupe de Velez; y Libre para amar, por Jobina Ralston y Johnny Walker.

Miércoles 18: La señora no quiere hijos, por aría Corda.

690 A 15

TEATRO WILSON

El espectáculo del éxito, el más concurrido de todos los cinemas de la Habana, por sus comodidades, ventilación y por las magníficas producciones cinematográficas que a diario se estrenan siempre a base de precios populares.

Para hoy el mejor programa cinematográfico que se presentará en la Habana; comenzando con la monumental matinee de una p. m. a cinco p. m., proyectándose las joyas EL FANTASMA DE LA OPERA, espectacular, emocionante y sensacional producción en 10 actos interpretada por Lon Chaney, Mary Philbin y Norman Kerry; SUBLIME Y PERVERSA, atracción de la Paramount en nueve actos, por Pola Negri y RENDICION, sensacional film en 10 actos interpretada por Mary Philbin e Ivan Mosjoukine; y dos comedias; para esta matinee regirán los precios de 20 centavos niños y 30 centavos mayores.

En las tandas elegantes de cinco y cuarto p. m. y de las nueve y 45 p. m. la comedia por los Niños Peligrosos LA COMEDIA DE LA VIDA, y el reestreno de la espectacular, emocionante y sensacional joya de la Universal en 10 actos, con partes en colores, interpretada por Lon Chaney; Mary Philbin y Norman Kerry, titulada EL FANTASMA DE LA OPERA; para estas tandas regirán los precios de 30 centavos para las cinco y cuarto p. m. y el de 40 centavos para las nueve y 45 p. m.

En la tanda de las ocho y cuarto: reestreno de la sensacional producción joya en 10 actos interpretada por Ivan Mosjoukine y Mary Philbin titulada RENDICION; para esta tanda regirán los precios de 20 centavos.

Mañana: La Reina de la Moda, por Esther Ralston y Raymond Hatton.

Martes 17: La Señora no quiere hijos, por María Corda y La Esposa Juiciosa, por Phillips Haven, Jacqueline Logan y Tom Moore.

Miércoles 18: Ano ro Ana Karenina, por John Gilbert y Gretta Garbo.

Jueves 19: Ivan El Terrible, sensacional y emocionante.

689 A 15

Cine Lara

PRADO Y VIRTUDES
TELEFONO M-2822

HOY DOMINGO 15 HOY

En matinée y noche

LA MASCARA DEL PLACER

por

Creta Garbo y Asta Neilsen

NEW YORK

por

Ricardo Cortez, Lois Wilson y Estella Taylor

DE PANTALONES LARGOS

por

HARRY LANGDON

3059 1-d. 15.

SEÑORES SUSCRIPTORES:

Guando les falte el periódico quéjense a los teléfonos:

Habana y Vedado. . . . M-8404
J. del Monte y Cerro . I-1994
Marianao. FO-7090

Serán atendidos ràpidamente.

HABANERAS

(Viene de la página 7)

HABANA SOCIAL

EL NUEVO DIRECTORIO

Al salir...
La Habana Social.

Un libro, libro de oro, que será la guía más cierta y mejor informada entre todas las del género.

El directorio de las familias, pudiera decirse, más acabado.
Una edición completa.
La más exacta.

No demorará en salir de los acreditados talleres de Maza Caso y Compañía, en el Palacio Torregrosa, de Compostela y Obrapía.

En sus páginas encierra una nutrida sección de anuncios profesionales.

Llevará retratos.
Pocos y seleccionados.

La Habana Social, refrendada por el cronista que suscribe, es la primera que con ese título va a publicarse en la Habana.

Para todo lo que con ella se relacione habrá que dirigirse al señor Adolfo Radelat.

Su dirección es Belascoaín 127. Teléfono M-3452.

BODA INTIMA

En familia.
Con la intimidad mayor.
Una boda anoche de la que paso a dar cuenta en sus aspectos principales.

Muy bonita la novia, la señorita Juana Hernández Almeida, Nanita, como todos la conocen.

Unida quedó su suerte a la de un joven correcto y simpático, Oscar Rivas, de la Policía Nacional.
Primos los novios.
Lazo más fuerte ya.

En la residencia de la distinguida familia de la desposada, Dolores 44, Jesús del Monte, se celebró el acto en presencia de un corto número de invitados.

Actuaron como testigos por la novia su tío, el señor Nicolás Almeida, y el coronel Ernesto Usatorres.

A su vez fueron testigos del novio los señores Manuel Tampin y Cándido Palacio.

¡Felicidades!

NUEVO COMPROMISO

Dulce nueva.
Que no demoro en dar.
La señorita Josefina La Rosa, bella y gentil hija del ilustre Vicepresidente de la República, ha sido pedida para el doctor Vicente Banet.

Un joven que brilla entre los principales elementos de los clubs elegantes.

Por su padre político, el señor Pedro Fonte, fué hecha la petición.

¡Enhorabuena!

Continúa en la página ONCE

Colonia y Loción — Exquisitas Esencias

Narciso Azul de Mury París.

Joyería "El Gallo"

Recuerde nuestra casa cuando tenga que hacer algún regalo.
Contamos con el más espléndido surtido al precio conveniente.

SANDALIO CIENFUEGOS Y CIA.

San Rafael e Industria — Teléfono A-2738

15 y 16

JUZGADOS CORRECCIONALES

SECCION PRIMERA

Renunciando el resto de la licencia que se le concedió, volvió ayer a hacerse cargo de su puesto el doctor Enrique de Almagro, habiendo conocido de los siguientes casos:

CONDENADOS: Manuel Domínguez, por maltrato de palabras y amenazas: $5; Pedro Bosque, por amenazas y maltrato de palabras: $3; Antonio Steiner, por desobediencia: $10; José Pérez, por daño: $10; Manuel Torres, por daño: $5; Josefa Soto, por escándalo: 5 días; Francisco Fernández, por daño: $5; Federico Herrera, por lesiones: $5; Albertina Dantí, por daño: 5 días; Gustavo Aguado, por daño: $5; Severo Mora, por daño: $5; Avelina Marquetti, por escándalo: 10 días; José J. Menéndez, por vejación y lesiones: $5; José Torres, por escándalo: 10 días; Edelmira Díaz, por escándalo: 5 días; Juan T. Llanes, por daño: $5; Quirino Pozo, por ofensas a la moral y vejación: 20 días; Juan Perera, por infracción del artículo 607 del Código Penal: $3; Antonio Anido, por riña y lesiones: $5; Elei Lo, por riña: $5; Ana Wister, por lesiones: $1; Alberta Granes, por escándalo: 10 días; Luisa Francés, por escándalo: 5 días; Greba Wladimirona, por vejación: $2; Salife Mar, por vejación: $2.

ABSUELTOS: José Jiménez, de amenazas y maltrato de palabras; José García, de riña; Antonio Núñez, de riña; Antonio Veiga, de amenazas y vejación; Berta Bernard, de coacción; Francisco Núñez, de desobedinecia; José Mendizábal, de daño; Emilio Pérez, de coacción; Domingo Fernández, de infracción del artículo 607 del Código Penal; José Enrique, de maltrato de obras y vejación; Julio Hernández, de faltas a la policía; Manuel Figarola, de faltas; Basilia Wister, de lesiones; Manuel Rojas, de vejación; Ana Hadida, de vejación.

TERCERA SECCION

Multas y arrestos impuestos en los juicios celebrados el día de ayer: a Bartolomé Vázquez, por estafa $31. A Francisco Varela Delgado, por hurto y escándalo 90 días de arresto. Manuel Conte González, por estafa y amenazas $31, y $10. Evaristo Lavandero, $3. Por Vejación y faltas a la policía. Enrique Trujillo Quireiro $5. Por daños y escándalo. Benito Martínez Sánchez, $10. Por escándalo, maltrato de obras y lesiones. Dulce María Alonso, veinte días de arresto por faltas a la policía y escándalo. Virginia Alvarez Mejido, $5. Por Escándalo y Embriaguez. Mario Sánchez Araujo, $10. Por daño e infracción municipal. Natalia Cuéllar, $3. Por maltrato de palabras y amenazas. Rosalía Fernández, María García, y Graciella Alvarez, $3 de multa a cada una por escándalos.

Fueron absueltos seseta y una personas.

SECCION CUARTA

Juez, Licenciado Pablo Gómez de la Maza. Secretario Dr. Mario de la Torre.

JUICIOS: Infracción Sanitaria: Belarmino Méndez, $40; Santiago Sánchez, $2.

Infracción Municipal: Santiago Chao, $10; Secundino García, Luis Palacio, Manuel Alonso, Francisco Herrero, todos, $1; Luis Palacio, Manuel G. Martínez, multados con $2.

Exceso de velocidad: Manuel Loñez, $25; Ricardo López, $20; Anastasio Pérez, $4; Luis G. de la Cuesta, Rufino Vélez, multados con $2; Rogelio Aldama, 20 días de arresto.

Vejación: Luis del Collado, Ramón Cabañas, multados con $1; Celestino Rodríguez, $2.

Lesiones: Honorio Valdés, $2; escándalo y lesiones: Sixto Chaple, $1; José León, $1; Ofensas a la moral: Ramón Lazo Lazo, condenado a 30 días de arresto.

Escándalo: Manuel González, $5; Beltrán A. Loran, $5; José E. Izaguirre, $1; Prudencio González, $1.

Riña: Carlos H. Huerta, $1; Escándalo y lesiones: Rodolfo Caballero, $25; Atanasio Gómez, $25; Agustín González, $1; Luis Padrón, $1.

Daño: Rafael García, $2.

Rifa: Josefina Vega de Baez, $31; Ramón Alcalá, $31.

Fueron suspendidos 46 juicios y se dictó orden de arresto por no comparecer contra 22 acusados.

CINE UNIVERSAL

Egido entre Sol y Muralla.
Empresa Tió e Hijos. Telf. A-1215.
Domingo 15 de abril de 1928.
Función corrida de 1 a 6 y de 6 y cuarto a 11.

Grandioso programa en matinée y noche.

Programa:

Estreno de la comedia en dos actos titulada EL PEZ DE AGUA DULCE.

Estreno de la película de Tom Mix en 8 actos titulada ADELANTE MALA CARA.

Estreno de la Revista Pathé New número 9.

Estreno del episodio 10 final de la grandiosa serie francesa en 10 episodios: LA CASA DEL MISTERIO.

Título del episodio: ANTE LA MUERTE.

Estreno del episodio primero de la estupenda serie francesa en 10 episodios, VIDOC. título del episodio, EL JURAMENTO FALSO.

La Universal Film Co. presenta al magistral actor europeo Conrad Veidt en la sublime creación en 8 actos titulada RAFAGAS DEL PASADO.

Precios para la matinée, caballeros 20 cts., damas, niños menores de 8 años, 10 centavos.

Precios de 6 y cuarto a 11, entrada 20 cts.

467 A 15.

CINE RIVOLI

Colosal matinee en el elegante palacete del Reparto La Sierra. A las dos: NOTICIARIO FOX; la comedia GUARDA LOS PEDAZOS, por Betty Bronson; LOS COMPAÑEROS TRIUNFAN, por Sally P. Neill; LA ALEGRIA DE BUSTER y EL JINETE DESCONOCIDO, por Tom Mix; en las tandas elegantes la magistral cinta TRAVESURAS DE CUPIDO, por Billie Dove y Ben Lyon.

Lunes: Justicia, por Margarita de La Motte; El Escudo de Honor, por Neill Hamillton.

Martes: Amalos y Déjalos, por Luise Brook y Lawrence Gray; Sublime y Perversa, por Pola Negri.

Miércoles: Seguro contra Amor, por Laura La Plante; El Abogado defensor, por Anna Q. Nilson y Tom Moore.

Jueves: El Maitre de Hotel, por Lewis Stone; El Chico de los zapatos de charol, por Richard Barthelmess.

Viernes: El Juego de Damas, por Doris Kenyon; Damas en Armiño, por Corinne Griffith.

Sábado: En carne viva, por Irene Rich; La Gloriosa Betty, por Dolores Costello y Conrad Nagel.

Mu ypronto: Novios de repuesto, por Laura la Plante; Celos, por Lya de Puttti; Forasteros en Paris, por George Sidney.

629 A 15

LA ISLA DE CUBA

MONTE 55 y 57

LA CASA MAS POPULAR — LA QUE MAS BARATO VENDE

MEDIAS DE SEDA "CUBA"

MIENTRAS LA FALDA CORTA SIGA PREDOMINANDO ENTRE EL BELLO SEXO, LAS MEDIAS DE SEDA SERAN INDISPENSABLES.

DESDE LA DAMA DEL MAS ELEVADO RANGO SOCIAL HASTA LA OBRERA MAS MODESTA, TODAS LAS MUJERES LAS USAN YA A DIARIO.

AHORA QUE, LAS MEDIAS DE SEDA PASARON A CONSTITUIR UN SERIO PROBLEMA ENTRE EL ELEMENTO FEMENINO, POR LO POCO QUE DURABAN EN BUEN ESTADO.

AFORTUNADAMENTE PARA NUESTRAS ESTIMADAS CLIENTES, ESE PROBLEMA HEMOS TENIDO LA SUERTE DE RESOLVERLO NOSOTROS AL LANZAR AL MERCADO NUESTRAS YA FAMOSAS

MEDIAS DE SEDA "CUBA"

QUE "LA ISLA DE CUBA" GARANTIZA CONTRA TODO DEFECTO DE FABRICACION CAMBIANDO CUALQUIER PAR QUE PUDIERA SALIR IMPERFECTO.

LAS MEDIAS DE SEDA "CUBA" DAN SATISFACCION COMPLETA A QUIEN LAS USA EN TODO CUANTO PUEDE ESPERARSE DE UNA MEDIA DE SEDA DE MAGNIFICA CALIDAD.

SUS PRECIOS SON MUY MODERADOS EN RELACION A SU CLASE, DESDE LUEGO ASEGURAMOS QUE NO SE OFRECEN AL PUBLICO CALIDADES IGUALES NI AUN APROXIMADAS A LAS DE LA DE NUESTRA MARCA "CUBA" POR EL PRECIO A QUE NOSOTROS LAS VENDEMOS.

TODA SEÑORA O SEÑORITA QUE LAS USA UNA VEZ NO VUELVE A COMPRAR OTRAS; POR ESO LA VENTA QUE REALIZAMOS DE MEDIAS DE SEDA "CUBA" VA EN AUMENTO DIARIAMENTE.

CADA VEZ ES MAYOR EL NUMERO DE PERSONAS QUE SE CONVIERTEN ESPONTANEAMENTE EN ENTUSIASTAS PROPAGANDISTAS DE LAS MEDIAS DE SEDA "CUBA", INDUCIDAS POR SU BUEN RESULTADO.

LAS BRINDAMOS EN SIETE ESTILOS DISTINTOS; CADA UNO DE ELLOS EN TODOS LOS TAMAÑOS Y EN MAS DE CINCUENTA COLORES, ENTRE LOS QUE SE INCLUYEN TODOS LOS DE MODA.

OFRECEMOS A LA VEZ UN COMPLETO SURTIDO EN:

MEDIAS DE FIBRA DE SEDA, OLAN Y MUSELINA.
MEDIAS TRES-CUARTOS EN DIVERSAS CALIDADES Y CALCETINES PARA CABALLEROS Y NIÑOS

A PRECIOS SIN COMPETENCIA

¿TOSE? PRUEBA GRATIS ALQUITRÁN Legítimo de PINO POR SARRÁ

Sólo una muestra a cada persona mediante la presentación de este anuncio, en la Droguería Sarrá, mañana.

Válido hasta el día 16

María Rosa de Acosta

Confecciona vestidos de señora y bellos trajes de novia a precios moderados

PERSEVERANCIA 37, ALTOS, ESQUINA A ANIMAS

TELEFONO A-6517

3067 — 1d-15

ANUNCIESE Y SUSCRIBASE AL "DIARIO DE LA MARINA"

Dr. J. A. Hernández Ibáñez

CIRUJANO UROLOGO DE LA ASOCIACION DE DEPENDIENTES
ENFERMEDADES VENEREAS. VIAS URINARIAS. ENDOSCOPIA Y CIRUJIA DE LAS VIAS URINARIAS.
Domicilio: G y 19, Vedado. Teléfono F-5716.
CONSULTAS: Neptuno número 78, esquina a Manrique. De 11 a. m. a 1 p. m. y de 3 a 6 p. m. Teléfono A-5469. Habana.

Para los escolares—ropa duradera

CON un costo muy módico, la tela Indian Head (Cabeza de Indio) permite hacer vestidos prácticos y resistentes. Vestiditos y trajecitos elegantes, bien de corte particular o adaptados a los patrones o modelos uniformes de la escuela, resultarán tan bonitos, haciéndolos de Indian Head, como si fueran hechos de lino.

Por muchos lavados que sufra, la tela Indian Head no pierde su tersura original. El acabado es permanente—siempre reaparece, lavado tras lavado. La tela blanca no pierde su lustre ni se amarillea y los 32 colores son firmes y garantizados. La tela Indian Head, tejida para sufrir mal trato, fácilmente lavada y planchada, es ideal para vestidos infantiles. Esto ha sido comprobado durante cerca de un siglo por millones de señoras.

La tela Indian Head blanca puede obtenerse en ocho anchos—de 46 cms. (18 plgs.) a 183 cms. (72 plgs.). En 32 colores firmes y garantizados, solamente en un ancho—91 cms. (36 plgs.).

Enviamos muestras y folletos a solicitud.

REG. U. S. PAT. OFF.
INDIAN HEAD
(Cabeza de Indio)

¡CUIDADO!
Para proteger a nuestra clientela estampamos las palabras INDIAN HEAD en la orilla de cada metro de tela. Búsquese la marca. La tela que no la lleve no es Indian Head (Cabeza de Indio).

Amory Browne & Co. 62 Worth Street, New York, U.S.A.

DE VENTA EN LOS PRINCIPALES ALMACENES Y GRANDES TIENDAS DE LA REPUBLICA

UNICO TEATRO EN CUBA CON REFRIGERACION

ENCANTO

ABRIL 16-17-18 ESTRENO ABRIL 16-17-18

FIRST NATIONAL PICTURES PRESENTA A

CORINNE GRIFFITH

LA MODERNA EVA

en

LA DAMA DEL ARMIÑO

M.E.C.D. 2016

TEATRO ENCANTO
ABRIL 23 - 24 - 25
Laura La Plante en
NOVIOS DE REPUESTO
O
PANTALONES A LA FUNERALA

ESPECTACULOS

TEATROS

NACIONAL. Tarde y noche: El Temerario; Maratón con gasolina; La Falsa Hija.

PRINCIPAL DE LA COMEDIA.—Tarde y noche: ¡Tres encargos a París!

PAYYRET. 2 y 30 y 9: Niña Rita o La Habana en 1830; números de Arabescos.

MARTI. 2 y 30: El Pobre Valbuena; El Contrabando; El Amor de los Amores. 9: El Pobre Valbuena; La Galleguita; El Amor de los Amores.

ALHAMBRA. 2 y 30: Postales prohibidas; El Demonio y la Carne.—8: Cuban Follies. 9 y 15: Postales prohibidas. 10 y 30: El Demonio y la Carne.

ACTUALIDADES. De 1 a 5: cintas cómicas y dramáticas; Amor y Placer. 8: Muy confidencial; ¡Oh la Mujer!—10: El Especialista; una revista; Amor y Placer.

CINEMATOGRAFOS

CAMPOAMOR. Tarde y noche: cintas cómicas y dramáticas; La caída de Troya; El Bandido y la Coqueta; Buscando el peligro.

LARA. Tarde y noche: cintas cómicas; De pantalones largos; Nueva York; La Máscara del Placer.

NEPTUNO. 5 y 15 y 9 y 30: Amor o Ana Karenina. 1 y 30: Nueva York; Morgana la Sirena. El Doctor Jack; La Condesa Secuestrada. 8 y 30: Morgana la Sirena.

OLIMPIC. Tarde y noche: Joven aunque bruto; Tacones de goma; Perdidos en el Frente; Como un ciclón; La señora no quiere hijos.

RIVIERA. 1: tres comedias; Colmillos de lobo; Ni te ocupes; El Jinete misterioso. 5 y 15 y 9 y 30: La señora no quiere hijos. 8 y 15: El Jinete misterioso.

RIVOLI (La Sierra, Marianao). 2: Guarda los pedazos; Los compañeros triunfan; El jinete desconocido. 5 y 15: Travesuras de Cupido. 8 y 30: Los compañeros triunfan; Travesuras de Cupido.

IMPERIO. Tarde y noche: una revista; una comedia; Corazón Vaquero; El ángel de la muerte; Morgana la Sirena.

CUBA. Matinee y nocturna: una comedia; una revista; La Esposa juiciosa; El comebolas; Variedad.

TRIANON. 5 y 15 y 9 y 30: Amor o Ana Karenina. 1 y 30: El Capitán Tucker; El misterio del Rancho; episodios primero y segundo de Los Estudiantiles; Hipnotismo burlón; De pantalones largos. 8 y 15: De pantalones largos.

ENCANTO. 1 y 30: La Condesa Secuestrada; Mi chica favorita; Un viaje a la Metrópoli; Todo por nada; El Sargento Mala Cara. 5 y 15 y 9 y 30: El Siervo de la Condesa. 8 y 15: Mi chica favorita.

UNIVERSAL. Tarde y noche: una revista; El pez de agua dulce; Adelante Mala Cara; episodio final de La Casa del Misterio; episodio primero de El juramento falso; Ráfagas del Pasado.

VERDUN. Tarde y noche: una comedia; una revista; La viuda universitaria; Celos; La señora no quiere hijos.

RIALTO. Matinee y nocturna: Ni te ocupes; La señora no quiere hijos; Amor y fuego.

GRIS. Tarde y noche: Animaladas; Lobos del aire; El encendedor maldito; Sables heroicos; Te para tres.

WILSON. Matinee y nocturna: una revista; una comedia; El Fantasma de la Opera; Sublime y Perversa; Rendición.

INGLATERRA. Tarde y noche: una comedia; una revista; El Fantasma de la Opera; Sublime y Perversa; Rendición.

GALIANO. Tarde y noche: Los hijos mandan; Caballero y Tahur; Dímelo otra vez; Los contrabandistas.

VIVES. Tandas elegantes: La tierra del Moro; Por sus ojos negros.—2: Adelante Mala Cara; El Trompeta Salvador; Por sus ojos negros. 8 y 15: Vergüenza.

APOLO. Tarde y noche: una revista; dos comedias; La Canción de Kentucky; El Botín de Paz; El abogado defensor.

LIRA. Tarde y noche: una revista; una comedia; La Pecadora; El camino del amor; Londres.

CINEMA TRIANON

Hoy domingo gran día de gala en el elegante y ventilado cine Trianón, exhibiendo en sus turnos preferidos de cinco y cuarto y 9 y media la grandiosa producción Metro, interpretada por el actor favorito John Gilbert y magistralmente secundado por Greta Garbo titulada AMOR O NANA KARENINA.

La matinée que da comienza a la 1 y media es también extraordinaria, exhibiéndose las siguientes producciones: Neal Hart en EL CAPATAZ TUCKER, Pete Morrison en EL MISTERIO DEL RANCHO, primero y segundo episodio de la segunda edición de LOS ESTUDIANTES, la comedia de los Niños Peligrosos titulada HIPNOTISMO BURLON y Harry Langdon en DE PANTALONES LARGOS.

A las 8 y cuarto, DE PANTALONES LARGOS, por Harry Langdon.

Mañana lunes vuelve nuevamente a exhibirse en las tandas elegantes la producción Metro titulada AMOR O ANA KARENINA, por John Gilbert y Greta Garbo.

El martes día de moda se exhibe la interesante produccin de la Universal titulada LORO CHINO, interpretada por Marion Nixon, Anna May Wong y Hobart Bosworth.

El miércoles, IVAN EL TERRIBLE.

El viernes día de moda y el sábado estreno de la última gran creación de Lon Chaney secundado por Ricardo Cortez y Bárbara Bebford titulada EL SIERVO DE LA CONDESA.

691 A 15.

CINE LARA

A la una empieza la matinée del cine Lara con el siguiente programa: Divertidas cintas cómicas.

La cinta interprretada por Greta Garbo y Asta Nielsen, titulada LA MASCARA DEL PLACER.

La cinta especial interpretada por Harry Langdon titulada DE PANTALONES LARGOS.

La producción especial interpretada por Ricardo Cortez, Lois Wilson y Estella Taylor titulada NUEVA YORK.

Por la noche el mismo programa de la matinée.

Mañana, LOBOS DEL AIRE y LA SEÑORA NO QUIERE HIJOS.

Martes, LOS BUENOS TIEMPOS DE CARLOS e IVAN EL TERRIBLE.

700 A 15

VICTROLAS ORTOFONICAS

AL CONTADO Y A PLAZOS SIN FIADOR

Desde $100 en adelante

CONDICIONES DE PAGO INMEJORABLES
NO COMPRE SIN VERNOS
Damos Cheks de la Beneficiaria Comercial

B. BARRIE, O'Reilly 57

Casi esquina a Aguacate

TELEFONO A-3262 HABANA

2963 alt 3d-15

TEATRO ENCANTO

La grandiosa matinée de hoy. El Siervo de la Condesa se exhibirá en los turnos elegantes. Mañana se estrenará La dama del armiño. El jueves se estrenará la grandiosa producción intitulada La gloriosa Betsy. El circo, la estupenda comedia de Charles Chaplin se estrenará en el mes de mayo.

Hoy se celebrará una grandiosa matinée en el teatro Encanto que colmará los deseos de pequeños y mayores.

Esta matinée dará comienzo a la una y treinta y el programa que se ha confeccionado se puede calificar de excepcional.

Se exhibirán MI CHICA FAVORITA, creación de Mary Pickford, la comedia UN VIAJE A LA METROPOLIS, por los niños peligrosos, TODO POR NADA, otra excelente comedia, la producción de Metro Golwyn Mayer, EL SARGENTO MALA CARA, por Lon Chaney, Eleonor Boardman y William Haines y LA CONDESA SECUESTRADA, por Billie Dove y Lloyd Hughes.

En los turnos elegantes de cinco y cuarto y nueve y treinta, pasará por la pantalla, la excepciona lproducción intitulada EL SIERVO DE LA CONDESA, por Lon Chaney, Ricardo Cortez y Bárbara Bedford.

A las ocho y cuarto, MI CHICA FAVORITA, por Mary Pickford.

Mañana se estrenará LA DAMA DEL ARMIÑO.

LA DAMA DEL ARMIÑO, del selecto repertorio de la First National, es una verdadera creación de Corinne Griffith.

El jueves es el día señalado para el estreno de LA GLORIOSA BETSY, una producción admirable del repertorio de Warner Bross.

LA GLORIOSA BETSY, es la historia de Betty Paterson, bellísima norteamericana, que desafiando las iras del emperador, contrajo matriminio con Jerónimo Bonaparte, para quien EL PEQUEÑO CABO, tenía reservada una princesa.

Enterado Napoleón de lo que él estimaba audaz desobediencia, dispuso la anulación de este enlace y aquí comienza el romance, intensamente dramático en el que Dolores Costello, que desempeña el papel de la protagonista, realiza una creación incomparable.

Dolores Costello, la hija de Mauricio Costello, la elogiada creadora del papel central de Manón y de LA BESTIA DEL MAR, luce sus excepcionales cualidades de actriz consumada en LA GLORIOSA BETSY.

Son muy insistentes las llamadas al teatro Encanto, preguntándose por teléfono la fecha del estreno de esta película.

Irá el jueves, viernes, sábado y domingo de esta semana.

Conrad Nagel colabora con Dolores Costello al éxito de esta película.

Hoy por la mañana tendrá lugar el concierto aristocrático de música cubana, tomando parte cantantes del patio tan renombrados como Miguel de Grandy, Teresita López, Alberto Márquez, Conchita Bañuls, Nena Planas y Silvia Espino.

Serán interpretadas sedectas canciones de Sánchez Fuentes, Lecuona, Roig y otros.

E 640 A 15

Hoy en Campoamor gran Matinée con Arcady Butler y su Compañía

Hoy el Teatro Campoamor presentará en la matinee de una a cinco un programa estupendo, consistente en muchas comedias; las producciones EL REY DEL LATIGO, por Francis Ford y Pinto Pete; EL BANDIDO Y LA COQUETA, por Billy Bailey; BUSCANDO EL PELIGRO por Leo Maloney y Arcady Boytler y su compañía, que entre otros números presentará El Chimpancé Humano, quien jugará al foot ball entre los niños, obsequiando a los que hagan "goal" con juguetes.

En las tandas elegantes de cinco y nueve y media ,antes de la proyección de la monumental cinta LA CAIDA DE TROYA, que se exhibe por última vez, se presentará también Arcady Boytler, con el mismo número del Chimpancé Humano, El despertar de una solterona, bailes, tangos, canciones rusas, etc.

La entrada a luneta solo costará 80 centavos y el balcony 60 centavos.

El próximo lunes: UNA NOVIA EN CADA PUERTO, producción de la Fox, interpretada por Victor Mc Laglen, el de El Precio de la Gloria y María Casajuana, triunfadora en el concurso de belleza celebrado por la Fox en Barcelona.

A continuación seguirá el estreno de LOS HOMBRES ANTES DE CASARSE, cinta interpretada por Ninna Vanna, actriz de belleza sin igual.

El próximo viernes: el estreno de la Paramount ALMA DE TIGRESA, por Pola Negri, la favorita del público habanero.

830 A 15

HOY CAMPOAMOR HOY
De 1 a 5 De 1 a 5

LA MEJOR MATINEE DE LA HABANA

SUCESOS MUNDIALES — La comedia
REVISTA PATHE — CAMBIA EL CATRE

La cinta de acción por FRANCIS FORD y PINTO PETE
EL REY DEL LATIGO
ARCADY BOYTLE y LINA ORG
en su gran espectáculo estilo CHAUVE-SOURIS
Presentando entre otros números
EL CHIMPANCE HUMANO
quien jugará al Foot Ball con los niños, obsequiando a todo el que haga un "goal" con una cotorra
La película del Oeste por BILL BAILEY
EL BANDIDO Y LA COQUETA
El famoso LEO MALONEY
en el drama del Oeste
BUSCANDO EL PELIGRO

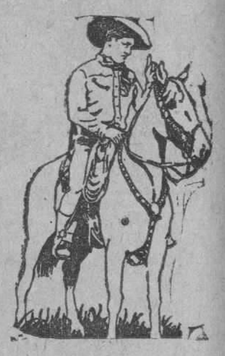

NIÑOS, 20 CENTAVOS

TANDAS DE 5 Y 9 Y MEDIA

ANTES DE LA PELICULA
PRESENTACION DE
ARCADY-BOYTLER Y LINA ORG
EN SU GRAN ESPECTACULO ESTILO CHAUVE-SOURIS
1.—EL CHIMPANCE HUMANO, por BOYTLER.
2.—BILL Y SU PAREJA.
3.—Escena mímica EL DESPERTAR DE UNA SOLTERONA, por BOYTLER.
4.—Poema ruso, por LINA ORG.
5.—BILL Y SU PAREJA.
6.—TANGO, POR LINA ORG.
7.—Baile excéntrico, por BOYTLER.
LA COMPAÑIA CUBANA DE CINEMA PRESENTA

TANDAS DE 5 Y 9 Y MEDIA

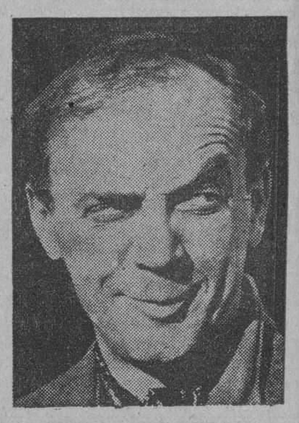

LA CAIDA DE TROYA

Un conmovedor romance de amor y de guerras, inmortalizado por Homero y trasladado con maestría insuperable a la pantalla

SUNTUOSIDAD
EMOTIVIDAD SUPREMA
TECNICA IRREPROCHABLE

AMERICA ADVERTISING A-9638

LUNETAS, 80 CENTAVOS
BALCONY, 60 CENTAVOS

TEATRO ENCANTO

-Tipo Atmosferico- -Neptuno 19- -Organo Kilgen-
-Unico teatro en Cuba con refrigeracion-
Telfs - A 4433 - A 3355

HOY 5¼ GRANDIOSO ESTRENO 9½ HOY
Metro-Goldwyn-Mayer presenta a
LON CHANEY
El maravilloso actor de las mil caras
con
RICARDO CORTEZ y BARBARA BEDFORD
en

EL SIERVO DE LA CONDESA
("MOCKERY")
El glorioso creador de "Wu-Li-Chang" y "El Sargento Mala Cara" en el papel de un siervo ruso maltratado y envilecido que se regenera por el maravilloso influjo de una mujer
5¼ y 9½
Lunetas y Balcony - 80 ¢
A las 9½ Preferencia - $1.00
8¼ "MI CHICA FAVORITA"
Lunetas y Balcony - 30 ¢

GRANDIOSA MATINEE DE UNA Y MEDIA A CINCO

MI CHICA FAVORITA, por Mary Pickford.
UN VIAJE A LA METROPOLI, comedia por Los Niños Peligrosos.
TODO POR NADA, comedia de la Metro-Goldwyn-Mayer.
EL SARGENTO MALA CARA, por Lon Chaney, William Haines y Joan Crawford.
LA CONDESA SECUESTRADA, creación de Billie Dowe y Lloyd Hughes.

MAYORES, 40 CENTAVOS MENORES, 30 CENTAVOS

3050 1d-15

TEATRO IMPERIO

CONSULADO NUMERO 116. TELEFONO A 5440

HOY MORGANA LA SIRENA

Para hoy anuncia la Empresa de este teatro un escogido programa, reapareciendo en el cartel la grandiosa película MORGANA LA SIRENA, por la bella actriz Claire de Lores y el incomparable actor Ivan Petrovich, los que hacen derroche de su exquisito arte; EL ANGEL DE LA MUERTE, por los amantes más vehementes de la pantalla, Vilma Banki y Ronald Colman, completándose el programa con el drama del Oeste titulado CORAZON DE VAQUERO, por Buck Jones.

Para mañana anuncian tres estrenos titulados BELLA COMO UNA ROSA, por Dorothy Mackaill; DESERTORES DEL HOGAR, por Lewis Stone y Aline Bennett y EL COMPLOT DE LOS PAPAS, por Charles Murray y George Sidney.

Los precios para hoy son los de costumbre: caballeros 30 centavos; damas y niños 20 centavos, para el turno de día; y 40 centavos los caballeros y 30 centavos las damas y los niños para la función de la noche.

573 A 15

USE
NOXON

Reconocido universalmente como el mejor LIMPIADOR para METAL, PLATA Y ALUMINIO

Pídalo en Perrerterías y Garages

Representante: GERMAN MUÑIZ

San Ignacio 25 :: Tel. M-8014

Enorme interés por la película "Sacrificio de Esclava"

Gran interés ha despertado en nuestro elemento femenino, en nuestra sociedad, el próximo estreno de Santos y Artigas, en Campoamor: SACRIFICIO DE ESCLAVA. La artista principal intrérprete, Dorothy Sebastián, el bello y sentido argumento, el delicado desenvolvimiento de la trama, los bellos panoramas tropicales de la cinematografía, constituyen atractivos poderosos para el éxito de la misma. En SACRIFICIO DE ESCLAVA se ofrece, además, admirable exhibición de los bailes hawaiianos tan en boga, principalmente de Hula-Hula, por el bailarinas que figuraron en los cuadros más aplaudidos de las famosas Scandals neoyorkinos, de los cuales una sección — sólo una sección— nos visitó recientemente.

SACRIFICIO DE ESCLAVA es película que será presentada con admirable selección musical, por la orquesta de Campoamor, que hace un estudio cuidadoso de la cinta para obtener los más bellos efectos, en cuanto a la orquesta se refiere.

Otros estrenos que antos y Artigas tienen en cartera: EL OTRO 60VATO, LA DIABLESA, LAS DE MENDEZ, LA TIGRESA, CADA FLOR EN SU JARDIN, EL MEDICO A PALOS, numerosas comedias de dos rollos, series famosas de Pathé, y también de Pathé los inimitables Noticiarios mundiales de los cuales se estreno uno cad asemana, casi al mismo tiempo que NUEVA YORK.

699 A 15

Teatro Principal de la Comedia

"TRES ENCARGOS A PARIS", POR LOPEZ SOMOZA

Continúa triunfando en el Principal de la Comedia TRES ENCARGOS A PARIS, la graciosísima comedia alemana que desde viernes se está representando consecutivamente.

Obra afortunada, escrita con verdadero ingenio, llena de situaciones cómicas que provocan las carcajadas del público, TRES ENCARGOS A PARIS es un nuevo aporte de alta comicidad al repertorio del Principal.

Excelente interpretación da la Compañía del Principal a esta obra, imprimiéndole toda la gracia y toda la movilidad que sus escenas requieren.

TRES ENCARGOS A PARIS es la obra que cubre las dos funciones de hoy: matinee de las tres y función nocturna de las nueve y cuarto.

En su reparto aparece el nombre de Rafael López Somoza, sinónimo de triunfo.

Mañana, lunes, volverá a escena TRES ENCARGOS A PARIS.

El martes, en función de moda, va a escena una obra que aunque muy conocida el público la ve siempre con gusto. Nos referimos a EL VERDUGO DE SEVILLA, cuya gracia es célebre en todos los países de habla hispana.

En el papel de Verdugo la labor de López Somoza es insuperable.

DOS FUNCIONES EN EL NACIONAL

Los aficionados de habla inglesa del Havana Social Club celebrarán sendas funciones el miércoles 18 y el jueves 19 en el Teatro Principal de la Comedia.

Con este motivo la Compañía del Principal se traslada durante esos dos días al Nacional y dará en nuestro máximo coliseo dos funciones interesantísimas.

El aliciente significativo de estas funciones es el estreno de un ocurrente apropósito de Antonio Castells—autor muy aplaudido—titulado EL NIÑO FIDENZIO.

Esta obra será interpretada por un conjunto selecto de artistas de la Compañía, e nel cual figura Rafael López Somoza.

EL NIÑO FIDENZIO une al interés de su actualidad su ingenio y su chispa que harán pasar muy buen rato al público.

Además se pondrán en escena: el miércoles, BARTOLO TIENE UNA FLAUTA, de Muñoz Seca y Pedro Pérez Fernández, y el jueves MI COCINERA, de Tristán Bernard, adaptación de Antonio Fernández Lepina; ambas obras de mucha comicidad en las cuales toma parte López Somoza.

829 A 15

HOY Domingo RIALTO HOY Domingo

GRANDIOSA MATINEE DE 1 A 5

NIÑOS, 20 MAYORES, 40 PREFERENCIAS, 50

CINTAS COMICAS

LA NOTABLE CINTA POR GEORGE WALSH

NI TE OCUPES

Estreno de la grandiosa cinta por María Corda

LA SEÑORA NO QUIERE HIJOS

Estreno en Cuba de la sensacional cinta por Anita Stewart titulada

Amor y Odio

Tandas de 5 y cuarto y 9 y tres cuartos. LUNETA 40 CTS.

Edelberto Carrerá presenta a la genial actriz María Corda en su maravillosa creación artística titulada

LA SEÑORA NO QUIERE HIJOS

"Madam Wants no Children"

2987 1d-15

¿LA CABAÑA DEL TIO TOM PRONTO

M.E.C.D. 2016

La Suprema Nota de la Moda

Sombreros Franceses

La nota distintiva que caracteriza la presente estación son las caprichosas pajas exóticas de gran Moda en París, tales como Bengal, Sizel, Bakou y otras de alta novedad. De todas estas pajas tenemos también Campanas sin adornar.

En los selectos Modelos acabados de recibir se advierte el atrevido esfuerzo de la Moda para satisfacer los gustos más rebeldes. Todos son esencialmente juveniles.

También Sombreritos de calle a precios popularísimos.

Otórguenos el honor de su visita, que será correspondida dignamente.

NUÑEZ

Amistad 50, casi esquina a Neptuno

3065 1d-15

HABANERAS

Viene de la página NUEVE

JOSE A. CABARGA

Con placer.

Con verdadera satisfacción.

Fué así ayer en el **Unión Club** mi saludo al señor José Antonio Cabarga.

Un amigo de largos años, entrañable, queridísimo, que tanto se distingue en el desempeño de su importante cargo de Jefe del Personal de la Renta.

Prolongada su reclusión.

A causa de molesto mal.

De su asistencia estuvo hecho cargo junto con el médico de cabecera, doctor Braulio Saenz, el eminente Nogueira.

De nuevo ha vuelto a las atenciones de su alto puesto el buen amigo Cabarga.

Le reitero mi felicitación.

Muy afectuosa.

CONCIERTO DE DESPEDIDA

Lydia.

Nos da su adiós Lydia de Rivera.

Será con el concierto de la tarde de mañana en Payret.

Cantará.

Y recitará también.

Composiciones de poetas españoles, en su mayor número, las que ha elegido la linda artista.

En el programa del concierto figuran piezas rítimicas y finas canciones.

Una selección exquisita.

Que deleitará al auditorio.

Días después, el miércoles, probablemente embarcará Lydia de Rivera.

Sale para Nueva York.

Rumbo a París.

Enrique FONTANILLS

Pe.etería BENEJAM

SAN RAFAEL E INDUSTRIA

CALZADO DE CALIDAD A PRECIOS MUY REDUCIDOS.
PARA SRAS., CABALLEROS Y NIÑOS.

LA FIESTA DEL ARBOL FUE CELEBRADA POR LAS ESCUELAS PUBLICAS AYER

(Viene de la pág. PRIMERA)

poblaciones con los productos del reino vegetal.

La ceremonia oficial de ayer. — Ayer, como en años anteriores, todas las escuelas públicas de la nación rindieron su tributo al árbol. El acto principal, la ceremonia oficial se efectuó en la Quinta de los Molinos y fué presidida por el Secretario de Instrucción Pública y Bellas Artes, general José B. Alemán. Entre las autoridades escolares se hallaban el superintendente provincial de escuelas doctor Pedro Hernández Massí; el presidente de la Junta de Educación, señor José M. Otazo; el secretario particular del general Alemán, doctor David Gay Calbó; el secretario de la Junta de Educación señor Osvaldo Valdés de la Paz; el vocal señor Pérez Abreu; el administrador escolar doctor Gabriel García Galán; el doctor José Comallonga, director de la Escuela de Ingenieros Agrónomos; el señor Desiderio Ferreira, el inspector doctor Carlos Génova de Zayas; el señor Tomás Montero, inspector técnico de la Secretaría, y otros.

Escuelas que concurrieron.— A la Quinta de los Molinos concurrieron las Escuelas Primaria Superior de Varones y de Señoritas, que dirigen, respectivamente, el señor Juan Encinosa y la señora Angela Sala; el Centro Escolar José María Zayas, dirigido por el señor Domingo Acosta, y las Tscuelas 30 y 60 que dirigen las señoras Mercedes Fernández Fuertes y Blanca Rensoli.

Una de las instituciones más importantes de la enseñanza, por su profunda significación y sus apreciadísimos frutos, es "La Fiesta del Arbol", celebrada anualmente por todas las escuelas públicas de la Nación. El programa del maestro no se limita a dar instrucción al alumno durante su estancia en el aula, sino que extiende su labor a la educación moral, cívica, física y mental del pequeño estudiante. Desde que el niño penetra en el recinto escolar por vez primera se coloca en un ambiente distinto al del hogar paterno; y que resulta, sin embargo, una prolongación de aquel.

Con la ceremonia de la "siembra del árbol" el niño se acostumbra a ver en las plantas a un sér viviente, con supremo derecho de vivir, y a considerarlo como un elemento indispensable a la vida de los hombres. Así adquiere el hábito de prestar su cuidado a las plantas con que tropieza, a proteger los árboles y a contribuir al embellecimiento de las poblaciones con los productos del reino vegetal.

Ayer, como en años anteriores, todas las escuelas públicas de la nación rindieron su tributo al arbol. El acto principal, la ceremonia oficial se efectuó en la Quinta de los Molinos y fué presidida por el Secretario de Instrucción Pública y Bellas Artes, general José B. Alemán. Entre las autoridades escolares se hallaban también el Superintendente Provincial de Escuelas, doctor Pedro Hernández Massí; el Presidente de la Junta de Educación, señor José M. Otazo; el Secretario particular del general Alemán, doctor David, Gay Calbó; el Secretario de la Junta de Educación, señor Osvaldo Valdés de la Paz; el vocal señor Pérez Abreu; el Administrador Escolar, doctor Gabriel García; el doctor José Comallonga, Director de la Escuela de Ingenieros Agrónomos ; el señor Desiderio Ferreira, el inspector doctor Carlos Génova de Zayas; el señor Tomás Montero, Inspector Técnico de la Secretaría y otros.

Escuelas que concurrieron.—A la Quinta de los Molinos concurrieron las escuelas Primarias Superior de Varones y de señoritas, que dirigen respectivamente el señor Juan Encinosa y la señora Angela Sala; el centro escolar José María Zayas, que dirige el señor Domingo Acosta, y las escuelas 30 y 60 que dirigen las señoras Mercedes Fernández Fuentes y Blanca Rensoli.

Discurso explicativo.—El doctor Carlos Génova de Zayas, inspector escolar, pronunció un magistral discurso, que bien puede ser considerado como una clase magnífica de moral y cívica. El doctor Génova de Zayas—vehemente, claro, conciso—evocó las luchas libertarias de Cuba y la contribución de los árboles en ellas, diafanizando el concepto de la utilidad de las plantas y la ley natural que obliga al hombre a vivir en comunidad con los vegetales.

Dedicó hermosísimos párrafos a la significación del Arbol de la Confraternidad Panamericana, poniendo como una rúbrica oportunísima a su discurso la obra intensa y consolidación patriótica que realiza el general Alemán desde el elevado cargo de Secretaría de Instrucción Pública y Bellas Artes.

Como justo premio a su exaltada palabra obtuvo el doctor Génova de Zayas una larga ovación.

Siembra de los árboles.—Varios niños y niñas de las escuelas mencionadas efectuaron la siembra de los árboles. El árbol escogido para ser plantado por los niños fué el pino, que posee entre nosotros una alta significación, en concordancia con el esfuerzo y la perseverancia de la juventud.

El acto fué precedido por los himnos nacional y del árbol.

Las demás escuelas de la ciudad.— Todas las demás escuelas de la Habana celebraron actos similares en sus locales respectivos, o en los parques próximos.

En el local y jardines de la Escuela número 58, situada en la esquina de Tejas, se congregaron las escuelas números 2, que dirige la señorita Rosa M. Valdés; 32, 33 y 59. Presidió la fiesta hablando a los niños la Inspectora doctora Angeles García.

En el parque de Santos Suárez se congregaron las escuelas números 6, 7, 41, 32, 44, 65, 78; 27 y 97. Presidió y habló el Inspector doctor Francisco Gómez Perdigón.

El Inspector doctor Manuel A. de Carrión presidió la fiesta celebrada en el parque Jesús María, donde se congregaron las Escuelas Anexas a las Normales, y las número 20, 21 y 22.

En el parque Carlos Aguirre, se congregaron las escuelas números 15, 68 y 96. Presidió y habló la Inspectora doctora María Josefa de Armas de Martínez.

En el parque Luz y Caballero presidió el Inspector doctor Justino Baez, asistiendo las escuelas números 1, 4, 11 y 12.

En el parque Finlay, se reunieron las escuelas números 24, 25 y 67, presidiendo el Inspector doctor Alfredo Organes.

En el parque Tulipán, se reunieron las escuelas 36, 37, 64, 66, 72, 75 y 77, presidiendo la Inspectora doctora Amada Roque.

En el parque de Cristo se reunió la escuela número 8, presidiendo el director de dicha escuela señora Concepción Tomás.

En el parque de Teniente Rey y Mercaderes se reunieron las escuelas 26 y 13.

EN EL PARQUE DE TULIPAN

Las Escuelas Públicas del Cerro, reunidas en este Parque en un tiempo lugar escogido para las distinguidas familias de esa hoy extensa barriada, festejaron a la Madre Naturaleza en la mañana de ayer con una animada y educadora fiesta.

Presidía el acto la ilustrada y bien querida Inspectora Auxiliar del Distrito, doctora señorita Amada Roque.

A las nueve dió comienzo el acto con unas atinadas palabras dirigidas al crecido número de niños y niñas e inmenso público allí congregado, el señor José María Macho, Director de la Escuela 37.

Le siguió el niño Mario Mendoza, alumno del aula 6a. a cargo de la maestra Rafaela Ceballos, que recitó una poesía.

La niña Raquel Ruilópez, del aula 4a., a cargo de la maestra Andreina Truéba, y de la Escuela 36, dijo una inspirada composición.

El niño Miguel Fraga, discípulo del Aula 1a. a cargo de nuestro compañero de redacción, señor Alberto Coffigny Ortíz, de la Escuela 77. Dirigida por el doctor Luis Peñalver, pronunció un discurso alusivo a la fiesta del Arbol y de los Pájaros.

La niña María Barrios, del Aula 8a. a cargo de la maestra Emelina Fernández, de la Escuela 64, dirigida por la señorita María Reyes, recitó otra poesía.

La niña Paula Negreira, del Aula 1a. a cargo de la maestra Berta Leonard, y de la Escuela 64, y dirigida por Mariana Reyes, le dió libertad a catorce tomeguines que en una jaula llevaba.

Las niñas de la Escuela 72, de la que es directora la señorita Nelia Sánchez, cantaron el Himno al Arbol.

Y el doctor Luis Peñalver, Director de la Escuela 77, hizo el discurso contentivo de la significación de la fiesta del Arbol y de los Pájaros, así como del amor que éstos nos inspiran y los beneficios que reportan al hombre.

Coreados por las maestras, Eulalia Fernández Giques, Rosa P. Le Cler, Lucila Lerrondo, Amelia Moya, Dorila Alfonso, Carmen Castañeda, Herminia Oliva, María Luisa González, Andrea Franco, María D. Moinelo, María Carrión, Caridad Canalejas, Lutecia García, Paulina Rodríguez, J. Martínez, Gustavo García, José Guerra Núñez y muchísimos más alumnos y alumnas, se cantó el Himno Nacional.

Se plantaron tres árboles.

Terminada esta encantadora fiesta infantil, la Inspectora señorita Amada Rodríguez, fué invitada a concurrir a la Escuela 77.

Allí se efectuó la siembra de una crecida mata de limón francés, al que se bautizó con el respetable nombre de la inteligente y culta pedagoga señorita Amada Roque.

Se depositó al pié de la planta una botella que lleva dentro el acta con la firma de todos los alumnos y maestros asistentes.

El doctor Luis Peñalver, Director de la misma, habló elocuentemente sobre las plantas y los pájaros.

La señorita María L. González, con su voz de tiple recitó unas estrofas lindísimas, y el señor Alberto Coffigny, maestro del Aula 1a. felicitó a la amable funcionaria del Departamento de Instrucción Pública, que admiran todos por sus virtudes y talento y dedicación a la enseñanza.

La señorita Amada Roque, se congratuló de las gentilezas de los maestros de la Escuela 77, y los alentó en sus labores y celebró sus entusiasmos.

En la Escuela 35, situada en el Reparto El Gavilán, y dirigido por el señor Sandalio Guerra, y que presidió el Vocal de la Junta de Educación señor José E. Toscano. Esta escuela es dirigida por la señorita Carmita Fernández, en el Guasimal y San José, y en la 61, que dirige el señor Mellado, en el Vedado, se efectuaron muy bien la celebración de las fiestas del arbol y la soltura de los pájaros.

TOS CATARROS Se Curan Con Jarabe de **POLÍGALA**

Compuesto *Infalible*

De la Dra. E. OZETE

Frasco Chico . . 0.40 | De venta en todas las Boticas de la Isla.
" Grande $1.00

Al hacer su pedido exija siempre, de la Dra. E. OZETE.

CINE LIRA

LA PECADORA, EL CAMINO DEL AMOR, Y LONDRES

Regia matinée para hoy que empieza a la una y media y terminándose a las siete.

Una revista, estreno de la gran atracción, LA PECADORA, por Francesca Bertini, regio estreno de la gran joya Paramount EL CAMINO DEL AMOR, por Ramón Novarro, estreno de la más interesante película LONDRES, por Dorothy Gish, precio para toda la matinée corrida, mayores 30 centavos y niños 20 centavos.

Por la noche función corrida con el mismo programa de la matinée, orquesta reforzada compuesta de cinco profesores, precio para toda la función corrida. 40 centavos.

Mañana lunes, EL VERTIGO DE SOCIEDAD y LA HERMANITA, por Margarita de la Motte, el martes, CELOS, por Lya de Putti y TODOS SOMOS ACTORES, por un conjunto de estrellas.

El miércoles, la esperada película de Lon Chaney, EL FANTASMA DE LA OPERA.

792 A 15.

ULTIMA CREACION DE

ORIZA L. LEGRAND

PARIS

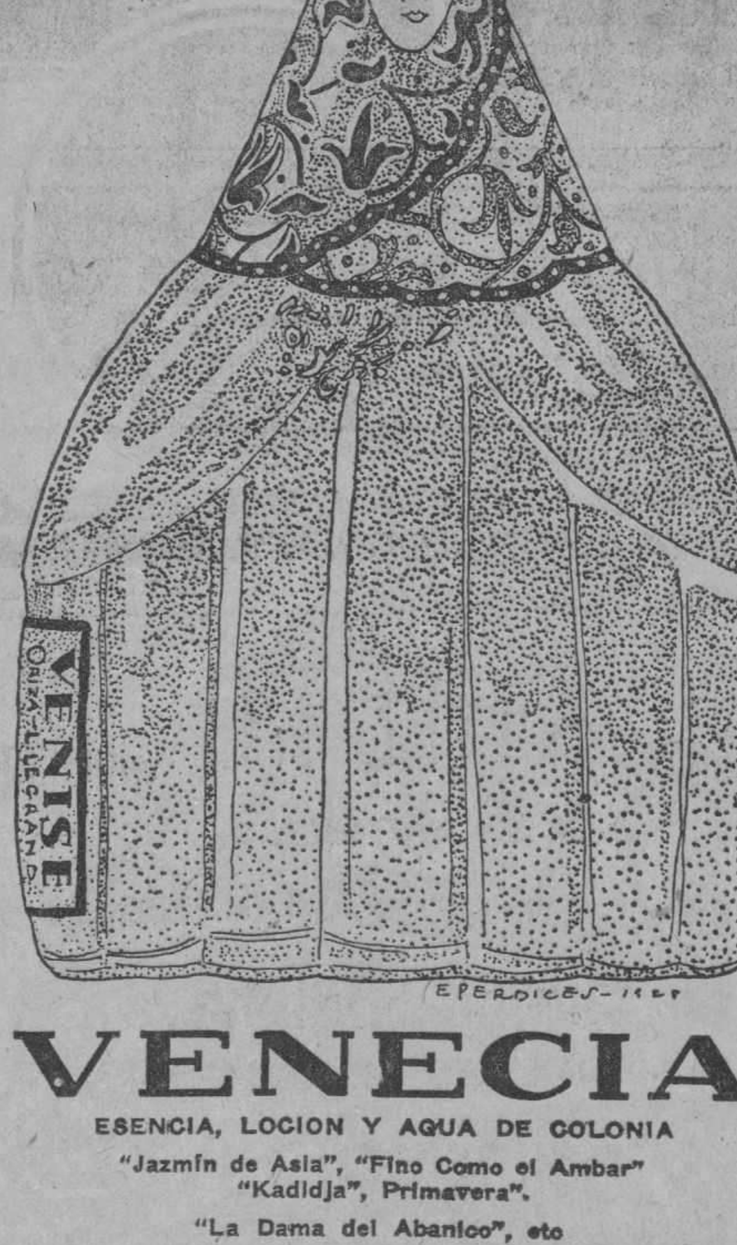

VENECIA

ESENCIA, LOCION Y AQUA DE COLONIA

"Jazmín de Asia", "Fino Como el Ambar" "Kadidja", Primavera".

"La Dama del Abanico", etc

De Venta en los Principales Establecimientos

Para ventas directas del fabricante al comerciante: Alberto Leblanc, Amargura 57, Teléfono A-9347
Unico representante para la Isla de Cuba

Anuncio Civilización Studio.

VICTROLA AUTOMATICA

la maravilla de la VICTOR. Por espacio de una hora puede usted estar sentado, sin moverse, oyendo las más selectas concepciones del genio musical.

Nuestra exposición permanente y nuestro gran surtido de discos están a la disposición de usted

Viuda de Carreras & Co.

PRADO 115.—TELEFONO A-3462

FRENTE AL CAPITOLIO.—HABANA

Solís, Entrialgo y Cía.

Telfs. A-7221 A-7293

C. Privado. 15 líneas

GALIANO
Toda la cuadra
SAN RAFAEL
y
SAN MIGUEL

Caballeros

Camisas a la medida

Nuevas Telas para Camisas a la Medida

Los originales y exquisitos dibujos y colores que forman la admirable colección recibida ahora constituyen la más alta nota de NOVEDAD y ELEGANCIA en la moda masculina para el Verano.

VENGA A VER estas nuevas telas para camisas. No sólo son del mayor interés por sus estilos y sus colores selectos, sino por la excelencia de su calidad inmejorable.

Cuanto a la hechura, contamos con personal técnico que ofrece las máximas garantías de una confección perfecta. Permítanos hacerle una demostración práctica. Visite nuestro Departamento de Artículos para Caballeros.

Bordados

En las camisas cuya hechura nos encargue y en los pañuelos para armonizar con ellas, le podemos hacer elegantes monogramas bordados a mano. (En este trabajo—diseñar y bordar los monogramas—ponen nuestros artistas el sello de su originalidad y su fino sentido estético).

Otras novedades para caballeros

Corbatas

europeas de un buen gusto refinadísimo: lo último creado en corbatas para el verano.

Pañuelos

de holán, de fantasía, para armonizar con las corbatas: una variedad tan extensa como interesante.

Nuestro Departamento de Artículos para Caballeros está en la planta baja que se comunica con Galiano y San Rafael. Para visitarlo no tiene usted necesidad de pasar por Departamentos de artículos de señoras.

Precios módicos

CINE GRIS

VEDADO

Hoy domingo gran matinee a las dos con la cómica en dos partes ANIMALADAS; la obra en seis actos LOBOS DEL AIRE, por Mildred Harris y Johnny Walker; la cómica en dos actos por los Niños Peligrosos titulada EL ENCENDEDOR MALDITO y la interesante cinta en siete actos titulada SABLES HEROICOS, por Tim Mc Coy.

En las tandas elegantes de cinco y cuarto y nueve y cuarto: una cómica en dos partes y la divertidísima comedia en siete actos TE PARA TRES, en que la graciosa Aileen Pringle con Lew Cody y Owen Moore nos hacen ver tras escenas de idilios amorosos, que cuando se sirve te para tres, sobra uno.

Mañana lunes 16, en las tandas de cinco y cuarto y nueve y cuarto, NOTICIARIO FOX número 12 y la sensacional y misteriosa obra titulada LA HORA TRECE.

685 A 15

Los Pies Adoloridos

Cuando los pies le ardan y duelan; cuando un calzado apretado le haya maltratado y ampollado; cuando la comezón entre los dedos lo enloquezca y el andar sea un suplicio—¡qué bien se sentirá después de una refrescante aplicación de LICARBO!

El LICARBO quita inmediatamente el dolor y la comezón. Alivia, cura las ampollas e impide la infección. Ideal para el confort de los pies.

No hay nada como el LICARBO para el sarpullido, el eczema, las quemaduras, las llagas rebeldes, las erupciones, espinillas, diviesos, piquetes de insecto y todas las infecciones de la piel. Todo el mundo necesita

LICARBO
Leonardi
EL ANTISEPTICO QUE CURA
Se vende en frascos de 2 y de 5 onzas

Vaseline CHESEBROUGH

Marca de Fábrica

Mentolada

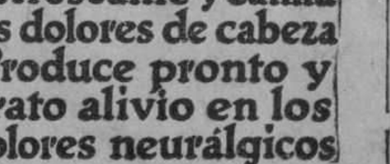

Refrescante y calma los dolores de cabeza Produce pronto y grato alivio en los dolores neurálgicos etc.

Rehúsense los substitutos Búsquese el nombre de

CHESEBROUGH MFG. CO.
(CONSOLIDATED)
Nueva York Londres Montreal Moscow
De venta en todas las Boticas y Farmacias

Medias de todos colores garantizadas

$8.50
Uno de los muchos estilos de Sport que acabamos de recibir.
VENGA A VERLOS

Prepárese

El calor aparecerá de un momento a otro. Esté preparado con trajes cómodos y frescos. Tenemos un gran surtido de telas acabadas de recibir

EL MODELO - Obispo y Aguacate

M.E.C.D. 2016

Abrevie Vd. su convalecencia

Por fin, todo peligro queda conjurado. El enfermo renace a la vida. De sus largas horas de sufrimiento no le queda más que una impresión de abatimiento general. Es la convalecencia. Ahora se trata de reparar, de regenerar. Pero las fuerzas no se restablecerán si la sangre continúa empobrecida, porque sólo a ella pertenece devolver la salud a todo el organismo. En este momento preciso es cuando intervendrán soberanamente las

PILULES DE VALLET

de sub-carbonato de hierro inalterable

Un eminente facultativo ha dicho de estas célebres píldoras, aprobadas por la Academia de Medicina, que son un admirable Ministerio de Reparaciones. Gracias a ellas, todo lo que había fatigado, gastado o destruido la enfermedad, será pronto restaurado y repuesto "en orden de marcha" como dicen los automovilistas. Ellas triunfan en todos los casos de linfatismo. Además, no ennegrecen jamás los dientes, y ésto es de importancia.

Las verdaderas Píldoras de Vallet son blancas y cada una lleva impresa en negro la firma de Vallet

De venta en todas las Farmacias.
Mayor: Maison FRERE, 19, rue Jacob, Paris.

PILULES Carbonate ferreux inaltérable DE VALLET

¡NUEVO!

O-Cedar Polish

Conservará sus muebles, autos y pisos en flamante estado.-

UNICOS AGENTES

LUIS L. AGUIRRE Y Cª (S. en C.)

Mercaderes 19 - Teléfono: A-1748

Infecciones Cutáneas

APARECEN con mayor frecuencia en cutis grasientos. Una piel grasienta no solamente no es atractiva si no muy suceptible a producir espinillas, barros y otras enfermedades cutáneas.

Puede evitarlo si usa todas las noches el siguiente tratamiento WOODBURY.

Primeramente, limpie el cutis lavándolo con el JABON FACIAL WOODBURY y agua templada. Enjuague el cutis dejando cierta cantidad de humedad. Después, con agua templada desarrolle una crema o espuma espesa de JABON FACIAL WOODBURY en sus manos. Aplíquela a la cara y frote en los poros vigorosamente. Enjuague con agua templada primeramente y después con agua fría.

A la semana o diez días del tratamiento observará una gran mejora en su tez.

Obtenga una pastilla de JABON WOODBURY hoy, en su droguería, perfumería o sedería. Una pastilla de JABON WOODBURY dura de 4 a 6 semanas para uso general y para el tratamiento del cutis. El JABON WOODBURY es también envasado en cajitas de 3 jabones.

El jabón Facial Woodbury es fabricado por "The Andrew Jergens Co." quienes son también los fabricantes de la "Crema Facial" y "Polvo Facial" marca Woodbury.

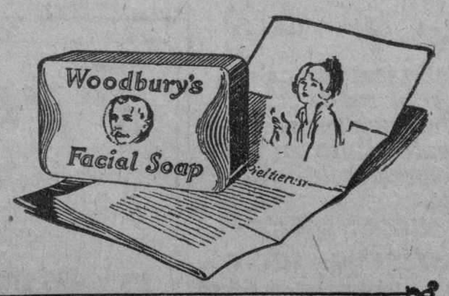

Agente General:
SR. FLORENTINO GARCIA
Apartado 1654, Habana

CRONICA DE TRIBUNALES

El T. Supremo Declaró mal Admitido el Recurso de los Corredores Contra el Decreto Presidencial Sobre los Promedios del Azúcar

Interesante Resolución de la Audiencia Sobre el Timo de las Casas a Plazos

MAÑANA, LUNES, OCUPARA EL BANQUILLO UNO DE LOS CRIMINALES DEL "CHI-KONG-TONG".—FALLO AYER LA SALA DE LO CIVIL DE LA AUDIENCIA EN PLEITOS EN QUE INTERVIENEN LA JUNTA DE PROTESTAS, LA COMISION DEL SERVICIO CIVIL Y UNA SOCIEDAD COMERCIAL DE NEW YORK.—EL SUCESO SANGRIENTO DE ISLA DE PINOS

EN EL SUPREMO

MAL ADMITIDO EL RECURSO DE LOS CORREDORES

En sentencia dictada en la mañana de ayer, el Tribunal Supremo en Pleno ha declarado mal admitido el recurso de inconstitucionalidad establecido por Antonio Arocha Colombo, como Síndico Presidente del Colegio de Corredores de esta plaza, contra el Decreto del señor Presidente de la República fijando los promedios del azúcar.

EN LA AUDIENCIA

LAS ESTAFAS CON EL NUEVO "TIMO DE LAS CASAS A PLAZOS". INTERESANTES DECLARACIONES DE LA SALA PRIMERA CON RELACION A ESTOS CASOS

La Sala Primera de lo Criminal de acuerdo con una queja interesada por el Fiscal, contra un auto del Juez Lazcano, de Instrucción de la Primera, ha declarado esta con lugar, ordenando a dicho Juez dicte auto de procesamiento contra los directores de la Compañía "La Industrial" la cual ha sido acusada en múltiples ocasiones por realizar estafas con el nuevo timo de las "acas a plazos".

Dicen así las magníficas consideraciones legales de la ilustrada Sala:

Siendo Ponente el Magistrado Ricardo R. Duval

CONSIDERANDO: que, dado el número considerable de personas que en el sumario deponen en el sentido de haber sido perjudicadas por la Compañía "La Industrial", en razón de hechos de la misma índole del que denuncia por la señora Bravet, lo informado por la Policía Judicial a fojas 397 y, sobre todo, la especial fisonomía de los hechos que se atribuyen a esos individuos no derivándose de los contratos o pólizas de la Compañía sino del conjunto de todo le actuando al rededor del negocio que las referidas personas se proponíra explotar (que es como hay que estudiar el caso para satisfacer las exigencias de una buena administración de la Justicia), es evidente que las consideraciones hechas por el Juzgado en auto de fojas 484 contra el que se recurre, no se ajustan a derecho, tal como las normas sustantivas y procesales deben ser aplicadas en estos casos y en estos trámites.

CONSIDERANDO: que no son acertados los razonamientos del Juzgado sobre si se trata de delitos o de obligaciones civiles, tomando como única base el contrato escrito e impreso que usa esta Compañía para sus operaciones; en primer término, porque, no ya en la esfera y en la opinión de los versados en derecho como son los letrados, sino en la de los profanos en esa rama del saber, es verdad inconcusa que se pueden redactar y se redactan amañadamente contratos cuyo texto no tiene otra finalidad que darle apariencia de civiles a las acciones que de ellos pudieran derivarse, a fin de evadir la acción de la justicia en los casos de matiz criminal que suelen presentarse por la actuación maliciosa y pueble de una de las partes contratante, de cuya actuación no puede pretenderse la abstención de los jueces de lo criminal so pretexto de existir un contrato civil amparador, ya que el delito de donde nace, en estas partes que no pueden nunca determinarse a "priori", dadas las múltiples y variadas circunstancias que presiden el normal desenvolvimiento de la vida; así como también es verdad incontrastable el hecho de que existen personas dotadas, unas, de facultades particulares para confeccionar con prodigiosa habilidad convenios como esos que se citan, y otras que poseen dones especiales en sus gestos y conversaciones que acaban por persuadir y convencer a otras menos avisadas, de todo aquello que les interesa para llegar a una finalidad preconcebida. En segundo término, porque ese razonamiento que hace el Juzgado en el primer Considerando de su auto, parece corresponder, más bien, al Tribunal que juzgue, en definitiva, que al Juez de Instrucción que tiene su esfera de acción más limitada, puesto que basta a su gestión que el hecho denunciado presente las apariencias o los caracteres del delito y que exista el indicio racional de criminalidad, elementos ambos que no puede negarse que concurren en el caso actual en que, por virtud de la denuncia, han venido al proceso numerosos testimonios de personas que se quejan de perjuicios semejantes a los de la señora Brevet, todo lo que, lógicamente, produce la sensación, no sólo de que los contratos se han incumplido, sino de que, efectivamente, se ha organizado todo un plan de apropiación lo ajeno, valiéndose de medios aparentemente lícitos, y cuyo plan y procedimientos de ejecución sería lo que, en definitiva, vendría a reconocer el Tribunal para, en caso de ser cierto, aplicarle algunas de las muchas modalidades de la estafa contenidas dentro del amplio margen del artículo 559 del Código Penal; siendo, por tanto, el deber del Juez, en este caso específico, el de reunir los elementos de hecho que sirvan para que se llegue a la finalidad perseguida en todo proceso. Y, en tercer lugar, es desacertada la consideración del Juzgado, porque aceptando la realidad de los actospactos contenidos en esos contratos escritos el Juzgado, que hace que el delito no ha de ir a buscarse en el incumplimiento de uno de esos pactos sino en un conjunto de hechos y circunstancias reveladores de la mala fe y de la maquinación insidiosa así al contratar como, después, al evadir el cumplimiento de las obligaciones, no puede dejar de convenir que en esta causa hay sobrados elementos materiales y morales para, racionalmente, deducir y afirmar que acaso se han debido poner en juego equívocos, pretextos, evasivas, argucias y artificios por aquellos que determinadamente son acusados, constituyendo esos elementos los indicios que le obligaban a dictar el procesamiento interesado, después de lo cual sabido es que tienen los encartados amplia manera de justificar su conducta puesta en entredicho de manera manifiesta por los acusadores.

Considerando: a mayor abundamiento, que partiendo del hecho de que la función judicial, por su índole y trascendencia, hace presuponer en el Juez un estímulo constante de llenar prolijamente su cometido delicado y difícil, poniendo a contribución su saber y experiencia del medio ambiente, no puede desconocerse que por ese conocimiento de la vida real sobre todo, todos los funcionarios judiciales tienen por fuerza que saber que en esta época es frecuente que muchas compañías de esta índole vienen desarrollando una especial manera de operar que las ha envuelto públicamente en una ola de desconfianza de que están avisados los que leen y observan, pero no esa parte numerosa y humilde del pueblo que, ignorante y confiada y ansiosa de pseer un hogar que les alivie su miseria y le resguarde el porvenir, parece como la que es cogida para ser víctima de maquinaciones fraudulentas, y a cuya parte de sociedad, por su mayor estado de indefensión, parece más necesario que se la proteja al mismo tiempo que se protejen los altos fueros de la Justicia, evitándose, de paso, que se hagan imputaciones como las que hace la parte acusadora en su escrito de fojas de 472 y sobre las que la Sala entiende que debe promoverse una investigación.

CONFIRMADA OTRA RESOLUCION DE LA JUNTA DE PROTESTA

Ante la Sala de lo Civil de esta Audiencia presentó el Ministerio Fiscal, a nombre del Estado, demanda contencioso-administrativa contra la resolución de la Junta de Protestas número 18018, de 18 de Marzo de 1927, en la que se declaró que la partida aplicable al aforo de las ciruelas desecadas importadas por los señores Pita y Hermano, es la 264 del Arancel, solicitando el Estado que la Partida del mencionado Arancel que debe aplicarse es la 272, B.

El expresado Tribunal ha resuelto, de acuerdo con los alegatos sostenidos por el Procurador de nuestros Tribunales, señor José Sánchez Villalba, declarar sin lugar la demanda del Estado y confirmar la resolución de la Junta, dictada a instancia de dicho Procurador, o sea que la Partida aplicable es la 264.

CONTRA LA COMISION DEL SERVICIO CIVIL

También ha resuelto dicha Sala el recurso contencioso-administrativo entablado por el Estado contra la resolución de la Comisión del Servicio Civil que declaró con lugar la alzada interpuesta por Gerardo Moreno Pozo, empleado vecino de Isabela de Sagua, disponiendo la reposición del mismo en el cargo de Inspector Clase "D" de la expresada Aduana.

La Sala declara con lugar el recurso dejando sin efecto la resolución de dicha Comisión y deja subsistente el Decreto que declaró lesiva la reposición de Moreno.

ENTRE COMERCIANTES CHINOS

En los autos del juicio declarativo de menor cuantía, seguido por Yen Tang contra Woon Lug Chao Luin, ambos comerciantes asiáticos de esta capital, la Sala de lo Civil de esta Audiencia, de acuerdo con los alegatos del doctor Eduardo Coloma, letrado director del demandante, ha confirmado el fallo del Juez que, declarando con lugar la demanda, condenó al demandado a pagar al demandante la suma de $850.46 m o., más los intereses de dicha suma y las costas del pleito.

MENOR CUANTIA

También ha confirmado dicho Tribunal el fallo del Juez que declaró con lugar la demanda de menor cuantía seguida por José Reina Dorestes contra Mariana Dolaun Peldañas, a la que se condena, como lo solicitara el doctor Bernardo Caramés, a pagar a Reina la suma de $216 14 m. o., importe de un pagaré vencido y no pagado por la demandada.

EN COBRO DE $1,974

Y en el juicio de mayor cuantía seguido por Ramiro Genaro Flormiet Díaz contra Ruperto Leiro González Maldonado, la Sala aceptando la tesis del doctor Joaquín F. Pardo, ha confirmado la sentencia del Juzgado que condenó a Leiro a pagar a Flormiet, la cantidad de $1,974.52 m. o., intereses y costas.

CONTRA UNA SOCIEDAD DE NEW YORK

Por último, la repetida Sala ha resuelta la apelación establecida en el juicio de mayor cuantía que siguiera la sociedad mercantil Menéndez Rodano y Dupuy, de esta plaza, contra la sociedad de New York Marrown Richards Danley Company.

Como lo solicitara el doctor Luis de Solo, que dirigió a la entidad demandante, se confirma por la Sala el fallo del Juez que condenó a la demandada a pagar a aquella, la suma de quince mil setecientos diez y seis pesos, noventa y un centavos, más los intereses de esa suma y las costas del pleito, sin hacer declaratoria de temeridad ni mala fe.

EL SUCESO SANGRIENTO ENTRE PRESIDIARIOS EN ISLA DE PINOS

Inocencio Martínez La Rosa, aquel presidiario que abatiera a cuchilladas a su compañero de infortunios José María Sigler Rodríguez en el Presidio Modelo—Isla de Pinos—pronto comparecerá ante sus jueces. La Sala Tercera de lo Criminal de la Audiencia, que preside el recto Magistrado doctor Francisco Llaca Argudín, ha señalado el juicio oral de esta interesante causa para el día veinte del mes en curso

El caso es de importancia por cuanto, de aceptarse la tesis del Ministerio Público, Martínez La Rosa purgará en el patíbulo su acción delictuosa.

Según el Fiscal Martínez La Rosa, que estaba disgustado con Sigler Rodríguez por causas que se desconocen, decidió darle muerte. A este efecto se proveyó de un estilete de 12 pulgadas de largo, y, después de reflexionar el crimen lo llevó a cabo en la expresada fecha, atacando de improviso a Sigler Rodríguez—afirmolo así el Fiscal—cuando su víctima, ajena a la agresión, se encontraba en el comedor del penal, sentado e introducido hasta las rodillas en el hueco de la mesa de comer, repartiendo el almuerzo a los demás penados.

Estima el representante de la sociedad que los hechos integran un delito de asesinato cualificado por la premeditación conocida, y solicita para Martínez La Rosa en concepto de autor con las agravantes de alevosía, reincidencia y uso de arma prohibida, la última pena en vil garrote.

La defensa, a cargo del talentoso Abogado de Oficio de la Audiencia doctor Pablo F. Lavín, impugna los cargos del Ministerio Público, afirmando que los hechos no ocurrieron en la forma expuesta. Manifiesta que cuando Martínez La Rosa en formación con los demás penados, solicitó de Rodríguez Sigler el despacho de su ración de comida, éste se negó a complacerlo en forma violenta, agrediéndolo con el cucharon que empleaba en el reparto de la comida

Ante este ataque—dice el doctor Lavín—Martínez empleó para repelerlo el único medio racional que tenía a su alcance: un instrumento punzante que utilizaba como carpintero en el propio Presidio.

Sostiene, pues, el doctor Lavín, que en el caso concurre la eximente completa de legítima defensa e interesa un fallo absolutorio.

EL SUCESO DEL "CHI-HONG-FONG

Ante la Sala Segunda de lo Criminal de la Audiencia, está señalado para el lunes el juicio oral de la causa instruida contra "Mañana", por el asesinato del Presidente del Casino Nacionalista Chino, Andrés Chiu Lion.

El Fiscal solicita pena de cadena perpetua para el procesado y el doctor J. Garcilaso de la Vega, defensor, reclama un fallo absolutorio

ABSOLUCION

La Sala Primera de lo Criminal ha dictado sentencia absolviendo al procesado José Alvarez Muñiz, del delito de disparos de arma de fuego que le atribuyera el Fiscal. Defendió el doctor J. Garcilaso de la Vega.

PENAS QUE INTERESA EL FISCAL

El Fiscal de la Audiencia ha formulado escrito de conclusiones provisionales, interesando 1 año, 8 meses y 1 día de prisión correccional para cada uno de los procesados José Santana García y Florencio Milot Navarro, a los que acusa de atentado a agente de la Autoridad.

ESTABLECE DEMANDA EL SECRETARIO DEL CENTRO DE LA PROPIEDAD URBANA

Según constancia que obra en la Sala de lo Civil de esta Audiencia, aparece que por el Bufete del doctor Juan S. Padilla, Secretario de la Propiedad Urbana, se ha presentado en el Juzgado de Primera Instancia del Este de esta ciudad, demanda en juicio declarativo de mayor cuantía en cobro de pesos, contra Angel Menéndez López contra Alfredo Lafuente Quiñones, ambos comerciantes de esta plaza.

ACUERDOS DE LA SALA DE GOBIERNO

En sesión de Sala de Gobierno celebrada ayer, la Audiencia tomó los siguientes cauerdos:

Conceder treinta días de licencia, por enfermo, al doctor Julián Silveira, Juez Municipal del Centro de esta ciudad.

Conceder quince días de licencia, para asuntos propios al doctor Ismael Bohorques, Juez de Primera Instancia e Instrucción de Bejucal.

Conceder treinta días de licencia, por enfermo, al doctor Nicolás Pedro Manuel Vega, Juez Municipal de San Nicolás.

Conocer de la queja formulada por el doctor J. Casanovas, Juez Municipal de Nueva Paz, contra el doctor Salvador Xiqués, Juez de Primera Instancia e Instrucción de Güines.

Aprobar la permuta que de sus Notarías hacen los doctores Ricardo Illá y Rafael Solana, Notarios de Regla y Batabanó, respectivamente.

Conocer del Decreto de la Secretaría de Justicia, prorrogando al 31 de mayo corriente los dos nombramientos de Escribientes Temporeros de esta Audiencia.

Conocer de la Circular del Tribunal Supremo, referente a la imposibilidad en que se encuentran los Jueces Municipales Suplentes de actuar cuando en el Juzgado tengan parientes dentro del cuarto grado de consanguinidad.

Y aprobar los expedientes de los aspirantes a Procuradores, señores Serafín Sánchez Govín, Daniel Ibáñez García, Félix Cebreco Nápoles y Arturo Núñez Rivas.

OTRA ABSOLUCION

Conrforme lo solicitara el doctor Domingo Chaple, se ha dictado sentencia por la Sala Segunda de lo Criminal, absolviendo a Generoso López Padrón, del delito de robo cualificado, para quien el Fiscal pidió seis años, un día de presidio mayor.

LA CAUSA CONTRA "VALENTINO"

Continuó celebrándose en la mañana de ayer, ante la Sala Segunda de lo Criminal, el juicio oral de la causa seguida a Ramón González, (a) Valentino, por la muerte del señor Carlos M. Cardoso, Secretario Particular del doctor Ramón Zaydín.

El defensor del procesado, doctor Jesús Portocarrero, continuó su informe rebatiendo la tesis del acusador y del Fiscal, alegando la inocencia de su defendido en el caso de autos.

Pasadas las doce de la tarde se suspendió el acto para continuarlo mañana, lunes, a las dos de la tarde.

JUICIOS ORALES

Se celebraron en la mañana de ayer, en las distintas Salas de lo Criminal de la Audiencia, los juicios orales de las causas siguientes:

El de la de Raul Moreno, por disparos y lesiones; el de la de Julio Caballero, por delito privado; el de la de Mario Espinosa, por delito privado; el de la de Francisco Hernández y otros, por robo; el de la de José Ramón Durán, por tenencia de instrumentos dedicados al robo; el de la de Félix Medina, por delito privado; el de la de Jesús Vicente Medina, por robo; el de la de Francisco Torrse, por estafa, y el de la de Severino Braña, por infracción del Código Postal.

Cárcel y Vivac

INGRESOS DEL DIA DE AYER

Isidro Cárdenas Torriente, infracción del Códico Postal; José Gabriel Lorite, robo; José Sánchez, rifa; Jesús Martínez Vázquez, hurto; Armando R. de la Torriente Peña, hurto; Vicente García Sainz, rapto; Juan Cárdenas, hurto; Julián Alvarez, hurto; Concepción Pérez Roque, homicidio; Pedro López Novas, tentativa de estafa; José Ramírez Coper, hurto.

SALIDAS DEL DIA DE AYER

Juan Hernández del Monte, hurtoé Marcelino Soto García, hurto; Juan de D. Aranguren, Infracción del Artículo 410; Julio Padilla Alfonso, hurto; Carlos Fernández Díaz, hurto; José M. Rodríguez, hurto; Nicolás Aguilar Armenteros, hurto y amenezas; Felipe Caballero Laguardia, hurto; José Jordán Balledor, imprudencia; Tomás Pérez Hernández, hurto; Generoso López Padrón, robo; Federico Hernández Suárez, robo; José R. Durán Meno, tentativa inst. para robo; Pedro López Novas, tentativa de estafa; José López Novas, tentativa de estafa.

SÁBANAS LIRA (72 X 90)

DE PURO WARANDOL BELGA
CUESTAN MENOS Y DURAN MAS
VENTAS AL POR MAYOR

Cuervo y Cañal

IMPORTADORES DE TEJIDOS Y FABRICANTES DE CONFECCIONES
MONTE 38. - HABANA

¡No Juegue Usted con este SEÑOR!

Sostendrá un Triunfo Contra Usted a Cada Jugada!

Conoce las cartas como si las hubiese marcado. No puede salir del garlito una vez que Vd. entra. Las pinturas baratas cuestan más desde el principio por que cubren menos por galón y por que duran aun mucho menos y no protegen lo suficiente. La verdadera economía en pinturas es cuestión de CALIDAD SUPERIOR. Para economizar al pintar su casa use siempre las pinturas FLAT-TONE y ACABADO DE CONCRETO de

THE SHERWIN-WILLIAMS CO.

CUBREN LA TIERRA — CUBREN LA TIERRA

Ud. puede obtener las pinturas de calidad de Sherwin-Williams en las Ferreterías siguientes:

E. Fernández & Cía., Padre Varela 69-71.
Fco. García de los Ríos, Máximo Gómez 322.
J. González & Hno., Ave. de Menocal 33.
Filemón Carmona, Máximo Gómez 540.
Larrarte & Villalobos, Villegas 63.

PARA SUS ANUNCIOS LLAME A
HIGINIO GARCIA Y GARCIA
Propagandas Comerciales e Industriales
POCITO Y SAN LAZARO. VIBORA — TELF. I-4798

M.E.C.D. 2016

LIQUIDACION DISCOS VICTOR SELLO ROJO

(IMPRESION MECANICA)

Por la mitad de su precio discos de los grandes cantantes, Caruso, Chapialin, De Luca, Gigli, Galli Curci, Scotti, & &

LOS QUE VALIAN A $2 REBAJADOS A $1

501.—O SOLE MIO.—Caruso.
'A VUCCHELLA.—Caruso.
503.—LA MIA CANZONE.—Caruso.
L'ALBA SEPARA DALLA LUCE LOMBRA.—Caruso.
505.—OTELLO.—ORA E PER SEMPRE ADDIO.—Caruso.
MANON.—DONNA NON VIDI MAI.—Caruso.
506.—BECAUSE.—(D'Hardelot).—Caruso.
HANTISE D'AMOUR.—En francés.—Caruso.
507.—A DREAM.—Caruso.
FOR YOU ALONE.—Caruso.
508.—GERMANIA.—STUDENTI, UDITE.—Caruso.
GERMANIA.—Non chiuder gli orchi vaghi.—Caruso.
509.—LASCIATI AMAR.—(Leoncavallo).—Caruso.
GUARDANN' A LUNA.—(Crescenzo).—Caruso.
511.—TOSCA.—E LUCEVAN LE STELLE.—Caruso.
TOSCA.—RECONDITA ARMONIA.—Caruso.
512.—TROVADOR.—DI QUELLA PIRA.—Caruso.
BAILE DE MASCARAS.—Barcarola.—Caruso.
513.—PESCADORES DE PERLAS.—De mon amie.—Caruso.
DON JUAN.—Serenata.—Caruso.
514.—YOUR EYES HAVE TOLD ME.—Caruso.
TRUSTING EYES.—Caruso.
515.—OVER THERE.—Caruso.
HIMNO DE GARIBALDI.—Caruso.
516.—CAVALLERIA RUSTICANA.—Siciliana.—Caruso.
ANDREA CHENIER.—Come un bal.—Caruso.
518.—VIENI SUL MAR.—Caruso.
PIMPINELLA.—Caruso.
519.—NINA.—Caruso.
LUNA DE ESTATE.—Caruso.
520.—SERENATA ESPAÑOLA.—Caruso.
REINA DE SABA.—Caruso.
521.—CAVALLERIA RUSTICANA.—Brindisi.—Caruso.
CAVALLERIA RUSTICANA.—Siciliana.—Caruso.
522.—RIGOLETTO.—Questa o quella.—Caruso.
RIGOLETTO.—La donna e mobile.—Caruso.
523.—TOSCA.—E LUCEVAN LE STELLE.—Caruso.
MANON.—El Sueño.—Caruso.
524.—AN OPEN SECRET.—Alda.
BLESS YOU.—Alda.
526.—EVERY BIT OF LOVING IN THE WORLD.—Alda.
THOUGHTS OF YOU.—Alda.
527.—BY THE WATERS OF MINNETONKA.—Alda.
DEEP RIVER.—Alda.
528.—GIANNI SCHICCHI.—Alda.
MADAME BUTTERFLY.—Ancora un passo.—Alda.
530.—IF YOU COULD CARE.—Alda.
POOR BUTTERFLY.—Alda.
532.—I PASSED BY YOUR WINDOW.—Alda.
THE SINGER.—Alda.
533.—MELODIA EN F.—Alda.
LAKME.—Dans la foret.
534.—LA MARSELLESA.—En francés.—Alda.
DIOS SALVE AL REY.—En inglés.—Alda.
537.—GUILLERMO TELL.—Selva Opaca.—Alda.
LA WALLY.—Ebben.—Alda.
602.—CANZONETTA.—Violín.—Elman.
CAPRICHO.—(Scarlatti).—Elman.
603.—LA CINQUANTAINE.—Elman.
EN UNA GONDOLA.—Impromptu.—Elman.
604.—VALS-CAPRICHO.—Violín.—Elman.
VALS EN E.—Violín.—Elman.
605.—CAPRICIETTO.—(Mendelssohn).—Elman.
THE DEW IS SPARKLING.—Elman.
606.—RIGAUDON.—(Monsigny).—Elman.
PASSEPIED.—(Delibes-Elman).—Elman.
607.—MINUET EN G, NUM. 2.—Violín.—Elman.
MINUET EN D.—Violín.—Elman.
608.—LAST ROSE OF SUMMER.—Elman.
FOND RECOLLECTIONS.—Elman.
609.—PASTORALE.—(Scarlatti).—Elman.
SCOTCH PASTORALE.—Violín.—Elman.
610.—VALS EN A, MAYOR.—Violín.—Elman.
TANGO.—(Albeniz-Elman).—Elman.
611.—RONDINO.—(Beethoven-Kreiler).—Elman
DANZA HUNGARA.—Violín.—Elman.
612.—CUARTETO EN D. MENOR.—(Mozart).—Cuarteto Elman.
CUARTETO en E.—Cuarteto Elman, de cuerdas.
613.—VALS—(Weber).—Chemet.
SONATA EN G. MENOR.—Violín.—Chemet.
616.—MADAMA BUTTERFLY.—Ancora un passo.—Farrar.
MADAMA BUTTERFLY.—Ieri son salita.—Farrar.
617.—MADAME BUTTERFLY.—Sai cos' ebbe.—Farrar.
MADAMA BUTTERFLY.—Escena de la muerte.—Farrar.
618.—ABIDE WITH ME.—Farrar.
LEAD, KINDLY LIGHT.—Farrar.
620.—SI J'ETAIS JARDINIER.—Farrar.
SI MES VERS AVAIENT DES AILES.—Farrar.
621.—CARMEN.—Habanera.—Farrar.
AU PRINTEMPS.—(Gounod).—Farrar.
624.—LONG, LONG AGO.—Farrar.
AT PARTING.—Farrar.
625.—ZAZA.—Mamma usciva.—Farrar.
ZAZA.—Il bacio.—Farrar-De Luca.
626.—DRINK TO ME ONLY WITH THINS EYES.—Cuarteto Flonzaley.
CANZONETTA.—(Mendelssohn).—Cuarteto Flonzaley.
628.—OLD FOLKS AT HOME.—(Foster).—Galli-Curci.
OLD CAROLINA.—(Cooke).—Galli Curci.
629.—La Capinera.—Galli Curci.
Caro mío ben.—Galli Curci.
631.—CHANSON INDOUE.—Galli Curci.
COQ D'OR.—Himno al Sol.—Galli Curci.
632.—CREPUSCULO.—(Massenet).—Galli Curci.
LAS HIJAS DE CADIZ.—Galli Curci.
633.—SONNAMBULA.—Sovra il sen.—Galli Curci.
VALS MENSAJERO DE AMOR.—Galli Curci.
634.—LUCIA.—Segunda parte.—Escena de la locura.—Galli Curci.
BODA DE FIGARO.—Non so piu.—Galli Curci.
635.—MANON LESCAUT.—Galli Curci.
Clavelitos.—(Valverde)—Galli Curci.
643.—GIOCONDA.—Cielo e Mar.—Gigli.
PAGLIACI.—Vesti la giubba.—Gigli.
644.—MEFISTOFELES.—Dai Campi.—Gigli.
MEFISTOFELES.—Giunto sul passo.—Gigli.

LOS QUE VALIAN A $2.75 REBAJADOS A $1.50

3000.—WHISPERING HOPE.—Gluck.—Homer.
ONE SWEETLY SOLEMN THOUGHT.—Cluck y Homer.
3004.—ELEGIE.—(Massenet). Gluck y Zimbalist.
SWEDISH CRADLE SONG.—Gluck y Zimbalist.
3005.—GOD BE WITH YOU.—Gluck y Zimbalist.
IN THE HOUR OF TRIAL.—Gluck y Zimbalist.
3006.—OLD FOLKS AT HOME.—Gluck y Zimbalist.
ABIDE WITH ME.—Gluck y Homer.
3008.—I NEED THEE EVERY HOUR.—Cluck y Homer.
THE ROSARY.—Gluck y Zimbalist.
3010—CUENTOS DE HOFFMAN.—Barcarola.— Gluck y Homer.
LIFE'S DREAM IS O'ER.—Gluck y Homer.
3016.—BANJO SONG.—Homer y Stires.
VENTIAN SONG.—Homer y Stires.
3017.—FAREWELL TO CUCULLAIN.—F. y Hugo Kreiler.
SERENATA.—(Jerald).—F. y Hugo Kreiler.
3018.—SERENATA.—(Dole-Moszkowski).—Mc Cormack-Kreiler.
CARME (De Curtis).—Mc Cormack y Kreiler.
3019.—Cuentos de Hoffman.—Barcarola.—Mc Cormack y Kreiler.
SERENATA.—(Raff).— Mc Cormack y Kreiler.
3021.—SERENATA.—(Schubert).—Mc Cormack y Kreiler.
AVE MARIA.—Mascagni.—Mc Cormack y Kreiler.
3022.—SINCE YOU WENT AWAY.—Mc Cormack y Kreiler.
FLIRTATION.—Mac Cormack y Kreiler.
3023.—CALM AS AS THE NIGHT.—Mac Cormack y Kreiler.
THE LAST HOUR.—Mac Cormack y Kreiler.
3025.—CUENTOS DE HOFFMAN.—Barcarola.—Farrar y Scotti.
AU CLAIR DE LA LUNE.—Farrar y Clement.
3026.—HOW CAN I LEAVE THEE.—Farrar y Homer.
SANDMANNCHEN.—(En alemán).—Farrar y Homer.
3027.—RIGOLETTO.—Piangi fanciulla.—Galli Curci y De Luca.
ROMEO Y JULIETA.—Ah!, ne fuis.—Bori y Gigli.
3029.—BOHEMIA.—O soave fanciulla.—Bori y Mc Cormack.
LAKME.—Vieni al contento.—John Mac Cormack.
3032.—TROVADOR.—Mira d'acerbe.—Boninsegna y Cigada.
TROVADOR.—Vivrá, contende.—Boninsegna y Cigada.
3033.—RIGOLETTO.—Veglia o donna.—Galvany y Ruffo.
RIGOLETTO.—Si, Vendetta.—Galvany y Ruffo.
3034.—DON PASQUALE.—Tormami a dir.—Galli Curci y Schipa.
RIGOLETTO.—E il sol dell' anima.—Galli Curci y Schipa.
3035.—MINIATURA VIENESA.—Marcha.—F. y H. Kreiler.
SINCOPATION.—F. y H. Kreiler.
3036.—EVENING SONG.—Fritz y Hugo Kreisler.
NINA.—Fritz y Hugo Kreiler.
3038.—TRAVIATA.—Un di felice.—Galli Curci y Schipa.
TRAVIATA.—Parigi, o cara.—Galli Curci y Schipa.

de venta en:

El Progreso Cubano . . . . . Monte, 139. Teléfono A-1959.
La Casa de la Música . . . . . Belascoaín, 22. Teléfono U-5458.
Universal Music & Commercial Co. . . San Rafael 1, Teléfono A-2930.
Compañía Cubana de Fonógrafos . . O'Reilly, 89. Teléfono A-3128.
Bernardo Barrié . . . . . O'Reilly 57. Teléfono A-3262.
El Palacio de Cristal . . . . . Neptuno y Campanario. Teléfono A-0315.
Vda. de Carreras y Cía. . . . . Prado, 115. Teléfono A-3462.

Continuaremos publicando nuevas listas.

Distribuidores para Cuba: Viuda de Humara y Lastra, S. en C.

Muralla 83 y 85 - Teléfonos A-3498 y M-9093

M.E.C.D. 2016

Qué alegría

verse pronto aliviada de las molestas penas fisiológicas de nuestro sexo. Otra es la vida sin este malestar al que estamos condenadas a sufrir periódicamente. El

Veramon-Schering

lo hace desaparecer rápidamente, 2 a 3 tabletas diarias restablecen el corriente bienestar. Tiene la ventaja este nuevo calmante, fruto de la moderna investigación farmacológica de ser inocuo para el corazón y los riñones, de no causar cansancio ni producir desagradable sensación de ardores. Es el indispensable requisito casero de toda mujer cuidadosa y prevenida, pues es indudablemente de efectos sin iguales en los casos de dolores de toda clase.

Envases originales: tubos de 10 y 20 tabletas de 0,4 gr.

80323901

LAS ENFERMEDADES DEL ESTÓMAGO y de los INTESTINOS

MALAS DIGESTIONES, VÓMITOS, DOLOR DE ESTÓMAGO, INAPETENCIA, DIARREAS, DILATACIÓN Y ÚLCERA DEL ESTÓMAGO,

se curan positivamente con el

ELIXIR ESTOMACAL SAIZ DE CARLOS

poderoso tónico digestivo que triunfa siempre

J. RAFECAS y Cía. — Únicos importadores y depositarios para Cuba. — Teniente Rey, 29. - HABANA

Cuban Sugar Refining Co.

Ave. de Bélgica 128 - 148 (Antes Egido) Teléfono M-1342

HABANA

LA SECRETARIA DE LA PRESIDENCIA SERA OCUPADA INTERINAMENTE POR EL JEFE DE DESPACHO DE LA MISMA

Se anuncia el nombramiento de magistrados para la Audiencia de Santiago de Cuba.—Se adjudica a "The Chase National Bank of New York" para financiar las obras de la carretera y el Capitolio

Como sábado al fin fué día de poco movimiento el de ayer en la mansión presidencial.

Primeramente el Presidente recibió la visita del nuevo Director de nuestro colega "El Mundo", doctor Ricardo Lancís, que le ofreció sus respetos, y con el cual estuvo departiendo durante largo rato. El doctor Lancís fué felicitado por el Ejecutivo por la designación de que ha sido objeto.

Jefes que despachan con el Presidente.—Los jefes del Ejército, la Marina de Guerra y la Policía Nacional, General Alberto Herrera, Coronel Fernández Quevedo y Teniente Coronel José Perdomo, respectivamente, fueron recibidos, separadamente, ayer mañana, por el señor Presidente de la República, con el que estuvieron tratando distintos asuntos de orden administrativo relacionados con dichos Cuerpos.

Barraqué y Fors.—También, otro Jefe, el de la Policía Judicial, señor Alfonso L. Fors, estuvo en las primeras horas de la mañana en Palacio conferenciando en los bajos de dicha mansión con su superior Licenciado José María Barraqué, Secretario de Justicia.

El Secretario de Agricultura.—Con el Presidente Machado estuvo despachando en la mañana de ayer en Palacio el Secretario de Agricultura, General Manuel Delgado, tratando asuntos de interés para su departamento.

Magistrados para Oriente.—El doctor Bravo Correoso, distinguido abogado oriental, se entrevistó ayer en la planta baja de Palacio con el Fiscal de la República Licenciado Barraqué, con el que estuvo departiendo acerca del nombramiento que se anuncia de Magistrados para la Audiencia Provincial de Santiago de Cuba.

El Gobernador Camagüeyano.—José Antonio Villena, Gobernador de la Provincia de Camagüey, estuvo en la casa presidencial ayer, acompañado del ex-Representante señor Miranda, para despedirse del señor Presidente por embarcar anoche hacia su región, en uno de cuyos Términos, Jatibonico, será objeto hoy, domingo, de un banquete homenaje que le preparan sus correligionarios del mismo.

Representando al Presidente.—Como hemos anunciado, esta noche se celebrará en el Hotel Plaza un banquete que ofrece a los Delegados a la Conferencia de Migración el Presidente de la misma, doctor Fernando Sánchez de Fuentes. Invitado especialmente a ese acto el señor Jefe de la Nación, ha designado para que le represente el Secretario de Estado, doctor Rafael Martínez Ortiz.

Ostentando la representación del Presidente de la República concurrió en la noche de ayer al banquete que ofreciera el Alcalde de la Habana, doctor Miguel Mariano Gómez a los Delegados de la Conferencia de Migración en el "Miramar Yacht Club".

El Dr. Herrera sustituye interinamente a Viriato Gutiérrez.—Con carácter de interino ha sido nombrado por el señor Presidente de la República el señor Ricardo Herrera, actual Jefe del Despacho de la Secretaría de la Presidencia para sustituir al doctor Viriato Gutiérrez en su puesto de Secretario mientras se celebra la Convención Constituyente.

El señor Herrera, tan caballeroso y atento con los periodistas, tomó posesión en la mañana de ayer de su nuevo cargo.

Movimiento de personal en Palacio.—En la Secretaría de la Presidencia ha sido aceptada la renuncia presentada por la empleada Caridad Ortiz, pasando a ocupar su puesto de oficial clase cuarta el joven José Navarro. Para cubrir la vacante que deja éste ha sido nombrada la señorita Consuelo Batista.

Los Ex-Militares de Febrero.— En la próxima semana se proponen visitar al señor Presidente de la República, los componentes de la Agrupación ex-Militares de Febrero para ratificarle su adhesión y rogarle acepte la reelección presidencial.

El Secretario de esa Agrupación ex-Teniente Martínez Castell, que estuvo ayer en Palacio, nos manifestó que los ex-militares se reunirían mañana lunes, a las cinco de la tarde en el local de la capitanía del Puerto, Muelle de San Francisco, para tener un importante cambio de impresiones.

Delegados a la Constituyente.—Durante la mañana de ayer estuvieron en Palacio numerosos Delagados a la Convención Constituyente con el propósito de entrevistarse con el señor Presidente de la República y con el Secretario doctor Viriato Gutiérrez.

Tratando del mejoramiento del alumbrado de la Habana.—Ayer volvieron a reunirse con el doctor Viriato Gutiérrez, el Alcalde de la Habana doctor Miguel Mariano Gómez, y Mr. Catlin, Presidente de la Compañía de Electricidad, tratando del mejoramiento del alumbrado público.

A este respecto se nos dice que de acuerdo con los citados señores es muy posible que el Ejecutivo Nacional tome participación en el nuevo contrato que se proyecta.

Gobernadores en Palacio.—Durante la mañana de ayer estuvieron en Palacio tres Gobernadores: el de Oriente, el de Camagüey y el de la Habana.

Se interesaban por conocer los últimos momentos de la actualidad política.

El Presidente al "Unión Club".—A las doce del día abandonó Palacio ayer el Presidente de la República acompañado de uno de sus ayudantes, dirigiéndose al "Unión Club", donde se le ofrecía un almuerzo homenaje al doctor Eduardo Uzabiaga, que ostenta un elevado cargo diplomático.

El Teniente Obdulio Herrera.— Al caballeroso Teniente del Ejército Nacional, señor Obdulio Herrera, de la Guardia de Palacio, se le acaba de confiar el mando de la Policía de la mansión presidencial.

Convención de concejales.—En la tarde de hoy, en la casa Consistorial de la Habana, tendrá efecto la anunciada Convención de Concejales de esta Provincia, que ha sido convocada por el doctor René Acevedo Laborde, para tratar sobre la Ley Claret que se refiere a la asignación de sueldos a los municipios de toda la República.

Los Presidentes y Secretarios Liberales.—El ex-Secretario doctor Viriato Gutiérrez ha recibido en el día de ayer una invitación especial del Presidente de la Asociación de Presidentes y Secretarios de Comités Oficiales del Partido Liberal en la Habana, para la reunión que tendrá efecto a las dos de la tarde de hoy en el Círculo del Partido, sito en Dragones esquina a Industria, a fin de elegir la nueva directiva de ese importante organismo político.

Sobre la renuncia de Zayas Bazán.—Hasta la noche de ayer, según se nos comunicara en el Palacio de la Presidencia, no se había recibido por el Jefe de la Nación la renuncia que se dice presentada por el señor Secretario de Gobernación. No obstante el repórter, dado las impresiones que ha venido recogiendo últimamente, sigue manteniendo que el Comandante Zayas Bazán no volverá al Gabinete del General Machado. Es imposible, conociéndose como se conoce a tan significado elemento político, paladín del articooperativismo, que pueda aceptar en modo alguno las manifestaciones de adhesión a la política cooperativista que iniciaran Wifredo Fernández y Santiago Rey y que ha sido de triunfo para el actual Gobierno, adhesión, que ha sido también ofrecida, y muy especialmente, por los demás representativos liberales de Camagüey, inclusive por los más amigos y adiptos del propio Zayas Bazán.

Firma de Decretos.—El señor Presidente de la República ha firmado un decreto en el que adjudica a The Chase National Bank of the City of New York, el financiamiento de las obras de la "Construcción de la Carretera Central", para el pago de certificaciones de obras, diferidos o subrogados, hasta un límite de cinco millones de pesos; y para atender igualmente al financiamiento de las obras de "Construcción del Capitolio o Palacio del Congreso", también hasta un límite de cinco millones de pesos, en idéntica forma y con cargo a los ingresos normales calculados del "Fondo Especial" de Obras Públicas", con arreglo a las bases acordadas por el Gobierno.

También ha firmado el Gral. Machado otro decreto autorizando a la Empresa editora del "Heraldo de Cuba" para que pueda organizar y efectuar el próximo día 20 de Mayo del corriente año, carreras de automóviles en el tramo de la Carretera Central comprendido entre esta ciudad y la Villa de Guanajay.

ULTIMAS NOTICIAS DE LA ESTACION TERMINAL

Un lesionado.— Anoche fué trasladado de Cárdenas a esta capital, en estado grave, el joven Antonio Socarrás, que sufrió múltiples contusiones al caerle encima una tonga de sacos trabajando en el central "Dos Rosas".

El General Eugenio Molinet.—Anoche salió para la central "Cuba" en Pedro Betancourt el Gral. Eugenio Molinet de la Comisión de Azúcar.

José Massaguer.— Anoche regresó de Cárdenas nuestro estimado compañero en el periodismo Joe Massaguer.

El Alcalde de Cabaiguán.—Anoche, regresó a Cabaiguán, el Dr. Arturo Fortún, Alcalde Municipal de aquél término, que fué despedido en la Terminal por sus familiares.

El Gobernador de Camagüey.—Regresó anoche a Camagüey el señor José A. Villena, Gobernador de aquella provincia.

El Expreso Limitado de Santiago de Cuba.— Anoche salieron en este tren: La señorita Jenny Castañón, que se dirigió a Ciego de Avila. A Camagüey Arturo Silva e hija. A Puerto Tarafa Joaquín San Martín. A Santiago de Cuba: Francisco J. Menéndez. A Holguín: Manuel Castillo.

El Director Cienfuegos.— En este tren salieron anoche: El Dr. Arturo Bengochea; José Alvarez; el doctor Ramón Lay.

MUSICA CUBANA Y VIENESA POR RADIODIFUSION

A petición de varios aficionados a la radiodifusión que no dispusieron del tiempo suficiente para preparar sus receptores y escuchar la audición especial transmitida por la estación de Eindhoven, Holanda, en honor de Cuba, el viernes último, su representante en Cuba, señor Knegt, nos anuncia que el martes, 17 la repetirá, transmitiendo números de música cubana y vienesa utilizando la misma onda de 30.2 metros y pudiendo oirse de las seis y media a las nueve p. m., tiempo local. Las letras distintivos de la estación son: PCJJ.

¿Es Vd. el primero en saborear su comida?

VD. quizás esté bajo la impresión de que es el primero en probar sus alimentos. ¡Error lamentable! Antes de que el manjar llegue a su boca ya ha sido contaminado por las moscas. Cuando se sienta Vd. a la mesa, ese alimento que le parece tan limpio y tan sabroso ha sido ya mancillado. Después de posarse sobre inmundicias, las moscas dejan en su mesa y alimentos los microbios de la parálisis infantil, tifus y otras enfermedades mortales. Proteja su salud y la higiene de su mesa — mate las moscas con Flit.

El Flit pulverizado, en pocos minutos, limpia la casa de moscas, mosquitos, chinches, cucarachas, hormigas y pulgas. Penetra en las rendijas que usan los insectos para esconderse y criar y destruye sus huevos.

El Flit pulverizado — sin dañar ni manchar el tejido más delicado — mata la polilla y sus larvas que destrozan la ropa.

Químicos famosos perfeccionaron el Flit. Es fácil de usar—mortífero para los insectos e inofensivo para el hombre. Altamente recomendado por los Inspectores de Sanidad. De venta en los principales establecimientos.

Distribuído por: Standard Oil Company of Cuba, Havana

FLIT

MARCA REGISTRADA

DESTRUYE

MOSCAS MOSQUITOS HORMIGAS PIOJOS CHINCHES CUCARACHAS POLILLAS PULGAS

"La lata amarilla con faja negra"

809

Eminentes Médicos

Recomiendan diariamente el uso de este producto para jaquecas, neuralgias, catarros, resfriados, dolores reumáticos, etc.

UNA CREMA SANATIVA

MENTHOLATUM

Indispensable en el hogar

Calmante, refrescante, antiséptico y sanativo. El remedio ideal para golpes, cortadas, quemaduras, piel reseca, etc. De primera necesidad en el botiquín. De venta solamente en tubos y tarros de una onza y latitas de media onza. Rechace imitaciones.

MARCA REGISTRADA

MENTHOLATUM

LLEVE A SU CASA ESTE PEDAZO DE HIELO QUE NO SE LE DERRITE NUNCA

NEVERAS ELECTRICAS KELVINATOR

En la carrera vertiginosa del progreso las Neveras Electricas "Kelvinator" ocupan lugar prominente, simbolizan el hogar moderno, representan eficiencia, economia, limpieza y salud. Fabrican ricos helados. Solo consumen $6. al mes

Venga a verlas ó escriba pidiendo catálogo.

ARELLANO Y CIA

Amargura y Habana - Tel. A 3329 Neptuno 65 - Telefono A.9312

M.E.C.D. 2016

MAS DE DOS MIL TURISTAS SON ESPERADOS POR LA RUTA DE LA FLORIDA, A FINES DE ESTE MES

Son miembros de una asociación norteamericana que celebrará una Convención en Miami.—El "Oroya" llegará el martes y saldrá para Europa.—Noticias del Puerto

Los siguientes barcos salieron ayer el inglés San Benito para Puerto Castilla el Ecuador para New York, y los ferries para Key West, el noruego Benwod para Puerto Tarafa, el Gatun para New Orleans, el Edam para Veracruz, el Cartago para New Orleans, el Monterey para New York, el Atenas para Tela.

LA RUTA DE LA FLORIDA

El vapor americano Governor Cobb llegó ayer tarde de Key West con carga general y 112 pasajeros entre ellos los señores Amable Ortiz, Angeles Montes de Oca, Alberto Grau, Eugenio Fernández y señora, Carlos John Son y los demás turistas.

En el Cuba y por la propia ruta embarcaron Charles E. Seijo, Alberto Tatún y familia, José y Enrique Simón.

El señor Domingo Galdós, Eduardo Gutiérrez, Miguel Angel Suárez, Clarence Capdevila, Federico Narganes y familia, Benedicto Atias, Manuel Alfonso, Mercedes Ponce, Félix Sánchez, Gustavo Remenstal, Juan Gaso Talmau, Baudilio Roig, Zolino Costar, Rafael Fuentes, Eustaquia Fernández e hijos, Francisca González, Consuelo Borrego, Josefa Navarrete, Dionisio Valdés Armando Romaella Juan Reyes, Blanca Suárez, Enrique Chacón, Vicente Berdial, Ramón Mederos, Segundo Rodriguez Diaz, Roberto Diaz Rodriguez, Ana María Gómez Muro, Wilfredo Diaz Gómez, Pastora Wilson, José Diaz, E. Cacho Rojas, Andrés González, José A. Rodriguez Castro, y los demás turistas hasta un total de 164.

También embarcó en este barco el Almirante retirado de la Armada inglesa Sir Edward Ingleplen, distinguido naviero y a quien acudió a despedir el Capitán Clifford Stapleton Presidente del Club Inglés de la Habana.

DOS EXCURSIONES

Por la Gerencia de la Peninsular Occidental S. S. Co. que radica en Jacksonville se han organizado varias excursiones para los dias 28 29 y 30 del corriente mes con pasajes, por valor de 27, 50 por personas para que puedan venir a la Habana desde Miami, a donde celebrar una convención anual una asociación norteamericana, que cuenta por millares sus socios y que se proponen venir a nuestra capital en número de más de dos mil.

También son esperados mañana por la propia ruta de la Florida unos 180 banqueros y familiares pertenecientes a la Asociación de banqueros del Estado de la Florida que vienen de excursión hasta la Habana despues de haber celebrado su convención anual.

EL OROYA

Pasado mañana martes es esperado en nuestro puerto el vapor inglés Oroya, que procede de Valparaiso y escalas y que zarpará para Puertos de España, Francia e Inglaterra con numerosos pasajeros.

EL CARTAGO

Para New Orleans, salió ayer el vapor americano Cartago de la Flota Blanca que trajo carga general y pasajeros entre ellos el cónsul señor Alfredo Lima, Sres. Ricardo Dura, José Mora del Rio, J. del Laredo, Padre Genaro Méndez.

LOS FERRIES

Los ferries Joseph R. Parrot y Henry M. Flagler llegaron ayer de Key West con 26 wagones de carga general cada uno.

UN YACHT

De Key West y con el propósito de tomar en la Habana unos pasajeros que regresan a EE. UU. llegó el yacht americano Nilvak.

BARCOS DE CARGA

Los siguientes barcos de carga llegaron ayer el americano Munlisto de Baltimore con carga general el americano San Tirso de Tampico con petróleo y gasolina el danés Alfred Hage con carbón de Antracita.

LOS QUE EMBARCAN

Por la ruta de la Florida embarcaron los señores Juan Zagarra y señora, Raul Ponce, Juan Saleón, María J. Bermudez, Jorge Oña, Antonio Bofill, el Dr. Guillermo Alberni, médico del puerto quien vá a una excursión para estudiar hospitales, Manuel Monte de Oca, Josefa de Lara y otros.

Cuando su Nene se Acatarra Cúrelo Pronto sin desarreglarle el estómago. Al acostarle frote en garganta y pecho

VICKS VAPORUB
Para Toda Afección Catarral

DEVOLUCIONES DEL FONDO ESPECIAL DE O. PUBLICAS

Relación de comerciantes que tienen extendidos cheques en la Pagaduría del Fondo Especial de Obras Públicas, por concepto de devolución del impuesto del ¼ del uno por ciento sobre exportaciones, y a los que se interesa para su entrega:

Mark A. Pollack.—Walter Sutter Company.—Cuba Tobacco Company, S. A.—José Suárez y Compañía.—Sobrinos de A. González, S. en C.—Compañía Azucarera Beattie.—Galbán, Lobo y Compañía, S. A.—Tomás Benítez León.—Carlos Arnoldson Co. Ltd.—Constantino González y Compañía, S. en C.—General Sugar States Inc.—Valerio Pereda.—Flórez y Duarte.—Compañía Azucarera Pinareña, S. A.—The Bank Nova Scotia.—Compañía Mielera Beguiristain.—Compañía Mercantil Azucarera San Agustín.—Compañía Azucarera Arroyo Blanco.—Compañía Azucarera María Antonia.—Cuba Cane Sugar Corporation.—Compañía Azucarera de Bahía Honda.—García Beltrán y Compañía, S. A.—Compañía Licorera de Cuba, S. A.—M. Fernández Gamoneda.—Romeo y Julieta, S. A.—Central Santa Rita, S. A.

UN LEGITIMO DERECHO.—Se acuerda la devolución de 608 pesos 53 centavos a la General Sugar States Inc., por existir un legítimo derecho a ello.

NOTAS DE LA JUDICIAL Y DE LA SECRETA

Cheque sin fondos.— Denunció en la Judicial el señor Leslie McLean Beers, vecino de O'Reilly 8 y medio, que J. W. Kerv y empleado de Mr. W. C. Bruce, rico ganadero americano, le sirvió de fiador para un cheque de $125 contra el banco Florida National, por valor de $125 habiéndole devuelto el cheque por no tener fondos Kervy en dicha institución bancaria.

Se llevaron el auto.—De frente a la casa Milagros, de Prado 11, le sustrajeron la cuña número 6162, al señor Roberto Mendoza, vecino de Calzada 6.

La quiere matar.—En la Secreta denunció la señora Cleta Marcelina Prado Martínez que reside en Tenerife 96, que su legítimo esposo el procurador señor Sixto Cárdenas Herrera, de Lealtad 148, le amenaza de muerte, diciéndole que iba a matarla con un revólver, en la casa de un médico. El revólver lo llevaba ella en una bolsa, temerosa de que la matara.

Vigilantes suspensos de empleo y sueldo.— El Jefe de la Policía Nacionaly, Coronel Perdomo, suspendió ayer de empleo y sueldo a los dos vigilantes números 504, José Franquiz, de la oncena Estación, y el 1878, Escolástico Sardiñas, autor este último de un fuerte escándalo en el Correcional de la Sección Segunda al agredir a un testigo en la puerta del Juzgado.

Detenido un falso Cónsul.—La Sección de Expertos detuvo al falso Cónsul de Florida, Camagüey, nombrado doctor Joaquín Calas Senespleda, dentista de Oriente, acusado de estafar a numerosos haitianos, y a los administradores de ingenino, haciéndose pasar como cónsul de Haití en Florida. Una pareja de la Rural lo condujo a Camagüey. Calas es natural de Santiago de Cuba, y no habla el francés que es la lengua que se habla en Haití.

Orden de detención contra el ex-Alcalde Cuesta.— El doctor Gonzalo del Cristo asistido por el Secretario Judicial señor Joaquín de los Reyes dictaron orden de detención contra el ex-Alcalde señor José María de la Cuesta, que se halla en la Habana y sujeto a una causa por malversación y estafa. Dícese está oculto en casa de un Representante a la Cámara.

Falleció una intoxicada.—En su domicilio Valle 8, falleció ayer Justa Solano del Pino, de 54 años de edad, y de la raza de color, que el día 19 de febrero último ingirió un veneno, para quitarse la vida por su mala situación.

Se presentó por un procesado para que no pierdan la fianza los financistas.—En el Juzgado de Instrucción de la Sección Primera, Secretaría del señor Ledo, se presentó ayer un individuo que era el procesado José R. D'Os Santos. El Secretario señor Ledo, le dijo que estaba mintiendo pues él conocía a dicho procesado y no era él, y entonces el individuo declaró nombrarse Aurelio Cuarta Sánchez de 39 años de edad, y vecino de Guanabacoa. Expuso que encontrándose en los Cuatro Caminos, un individuo le dijo que fuera al Juzgado y se presentara haciéndose pasar por el procesado referido. Se supone que como R. D'Os Santos, tiene una fianza impuesta por la Compañía La Ideal, y ha huido, para no perder la compañía la fianza tratan de hacer pasar por el fugitivo a otro, asegurando así el no perder la fianza. Fué remitido al Vivac, Cuartas, acusado de perjurio.

Intento de robo.—En la sastrería Havana Club, sita en Obispo 17,, de la propiedad del señor Ramón Ceballos Azoy, violentaron la cerradura no logrando abrir la puerta.

Robo.—En la carbonería sita en Adriano 4, de Santiago López Breña, durante la ausencia del encargado, Antonio García González, violentaron el baul de su propiedad, sustrayéndole $70. Para abrir el baul utilizaron una bayoneta.

"QUIERO ESPERAR QUE LA ORGANIZACION DE LOS TRABAJADORES LIBRES DE CUBA CONTRIBUIRA A SALVAR LA INDEPENDENCIA OBRERA EN HISPANO-AMERICA"

Brillante conferencia pronunciada en la Sociedad de los Torcedores por el doctor Fabra Rivas, versando sobre el interesante tema: El movimiento obrero moderno. Síntesis

Sirviéndole de tema "El Movimiento Obrero Moderno" pronunció una brillante conferencia el Dr. Antonio Fabra Rivas, en la Sociedad de Torcedores de esta capital.

Numeroso público acudió a oir la documentada palabra del señor Fabra Rivas, pues existía verdadero interés en conocer sus opiniones en este problema, que atañe a todos los trabajadores.

Presidió el acto el Ejecutivo de la Sociedad de Torcedores, la Comisión de Cultura de esta Sociedad, y el Ejecutivo de la Sociedad Cooperativa Obrera Constructora de Casas.

Los orígenes del movimiento obrero organizado.—Entrando en el tema de su conferencia, Fabra Rivas afirmó que el movimiento obrero organizado tuvo sus orígenes en la protseta formulada por los asalariados contra las condiciones de trabajo a que se hallaban sujetos. Durante mucho tiempo, los trabajadores se ocupaban únicamente de defender sus intereses materiales, adoptando para ello una táctica negativa, puesto que se oponía a todo lo que les contrariaba, sin formular un programa articulado de sus reivindicaciones. Con la evolución de la industria y del movimiento social, la organización obrera se transformó en un movimiento corporativo, y la característica principal fué durante mucho tiempo, la discusión de cuestiones doctrinales y las polémicas, frecuentemente agrias, acerca de los principios en que debía inspirarse el movimiento obrero y la táctica que el mismo debía adoptar. Ahora, en la época actual, el movimiento obrero constituye un factor eminentemente constructivo que se preocupa de organizar la producción y el consumo, no en beneficio de una corporación ni siquiera de una clase, sino de la sociedad entera.

La Federación Sindical Internacional.—Analizó la orientación del movimiento obrero moderno, que ha cristalizado en el programa de la Federación Sindical Internacional, la organización obrera más importante de todas las que han existido hasta la fecha. La Federación Sindical Internacional —o Internacional de Amsterdam—como es conocida, al formular las reivindicaciones de la clase obrera, lo hace siempre teniendo en cuenta que aquellas no se opongan al bien general, sino procurando que éste salga en todo caso beneficiado.

Escuela práctica de Democracia.—Además, la Federación Sindical Internacional puede ser considerada como una Escuela Práctica de Democracia, ya que además de defender los principios democráticos, los aplica constantemente en su actuación pública y en su régimen interior.

Dijo que los primeros pasos para organizar internacionalmente el movimiento sindical se dieron en la Conferencia de Secretarios de las Centrales Sindicales Nacionales que se reunió en Copenhague en 1901. Participaron de aquella conferencia siete países: Bélgica, Dinamarca, Alemania, Inglaterra, Finlandia, Noruega y Suecia. A partir de aquel momento se celebraron anualmente conferencias sindicales internacionales. Luego el movimiento languideció un poco, y las conferencias se verificaban sólo cada dos años. En la Tercera Conferencia que se celebró en Dublin en 1903, se acordó nombrar un Secretario Internacional cuya misión sería "la de restablecer relaciones entre las centrales nacionales, recopilar las memorias anuales de las secretarías de cada organización nacional y traducirlas al francés, inglés y alemán, para que llegaran a conocimiento de la generalidad de los trabajadores."

En 1903, figuraban afiliadas a la Secretaría Internacional, 14 centrales nacionales; en 1913, obedeciendo a una sugestión de los obreros yankees, la Secretaría Internacional tomó e ltítulo de "Federación Sindical Internacional" que es el que lleva actualmente. Cuando estalló la guerra formaban parte de esta Federación 20 centrales nacionales que agrupaban un total de 7.394.000 afiliados.

La guerra mundial interceptó el avance.—La conflagración europea interrumpió el desarrollo de la Internacional Sindical. Esta no consiguió reorganizarse hasta 1919, en las conferencias celebradas en Berna (febrero) y en Amsterdam (del 28 de Julio al 2 de Agosto).

Insistió sobre la característica del movimiento sindical moderno que no es la discusión de principios y tácticas, que repito dice—el orador—se tienen siempre muy presentes, sino el planteamiento de problemas de carácter práctico y que requieren soluciones inmediatas. Citó el caso de la jornada de 8 horas.

La Jornada de 8 Horas.—Se ha pedido desde hace muchos años la implantación de esta jornada, y el principio de la misma ha sido defendido en todos los países. Hasta en la Conferencia Internacional del Trabajo celebrada en Washington en 1919, se consiguió que se votara un proyecto de convenio sobre tan histórica reivindicación de la clase obrera. Pues bien, aunque a muchos pueda parecerles exagerada la afirmación, el voto de este proyecto, esto es, la consagración en un documento público de carácter internacional del principio de las 8 horas, equivale a una gran revolución, una gran revolución que no se manifiesta con algaradas ni con sobresaltos efímeros, pero que producirá progresivamente transformaciones profundas en los tiempos actuales y en los años próximos. El nuevo régimen del trabajo ha sido ya admitido, la revolución ha triunfado. Lo importante ahora—y esto es siempre lo más importante de toda revolución—es instalarla.

Afirmó el doctor Rivas que la disminución de la jornada del obrero se traducirá en un avance de la civilización, en la conquista de una mayor libertad, y si esta libertad se aplica luego a un nuevo perfeccionamiento del trabajo, en vista de poder establecer jornadas todavía más cortas, se obtendrá lo que debería constituir la mayor ambición de todos los hombres progresivos, esto es, que la libertad individual se aplique siempre al perfeccionamiento y a la dignificación del trabajo y que gracias a esta dignificación y a aquel perfeccionamiento se puedan ir siempre conquistando nuevas libertades.

Yo quiero esperar dijo el conferenciante al terminar, que la organización de los trabajadores libres de Cuba contribuirá a salvar la independencia de la clase obrera de Hispanoamérica, y que gracias al esfuerzo de esta clase obrera independiente, honor y prez de la gran Internacional, se acelerará y fijará el equilibrio del mundo.

MUEBLES FINOS
FACILIDADES DE PAGO
RESERVA EN LAS OPERACIONES
Alquilamos Sillas de Tijera en Todas Cantidades

La Casa Grande
MONTE 180. TEL. A.3606
ANUNCIO DE VADIA

Mosaicos de $40 en Adelante
en la
Fábrica de Mosaicos "LA CUBANA", S. A.
SAN FELIPE Y ENSENADA. TELEFONO I-1033. CABLE: "HIDRAULICA"

Eliminador del Acido Urico. ACIDURINA Antirreumático Antiséptico Urinario.
FORMULA:
Salicilato de Sosa Natural 0'75 Hexametilenamina 0'25 Benzoato de Litina 0'25 Jarabe de Naranja, cantidad suficiente para una cucharada
Indicado en el tratamiento de los reumatismos articular y crónico Diátesis úrica (arenillas, gota, etc., etc.) Neuralgias (ciática, etc., etc.)
DR. A. C. BOSQUE. Laboratorio: Tejadillo 36.
DE VENTA EN TODAS LAS FARMACIAS DE LA ISLA

Fortalèzcase Tomando el GRAN VINO SANSON
El mejor Aperitivo

Rifa Gratis de la Barra de Jabón

LA LLAVE
QUE PESA 1500 LIBRAS

Los señores SABATES S. en C., fabricantes del muy afamado Jabón La Llave, rifarán, completamente gratis, el 20 de Mayo de 1928, una enorme barra de jabón que pesa 1500 LIBRAS y que se exhibe actualmente en la acreditada casa de efectos de Sports de los señores VASSALLO, BARINAGA Y BARCENA, en la calle de OBISPO Y BERNAZA

BASES DEL SORTEO:

1.—Desde la semana entrante toda persona que compre una libra de jabón LA LLAVE tiene derecho a exigir una papeleta con su número correspondiente.
2.—Estas papeletas serán entregadas absolutamente gratis por los señores Detallistas que venden Jabón LA LLAVE.
3.—Usted obtendrá tantas papeletas como libras de Jabón LA LLAVE compre.
4.—El sorteo se celebrará el 20 de Mayo de 1928 para corresponder de este modo al mayor auge de las fiestas patrióticas que se celebrarán en este glorioso día de nuestra Independencia.
5.—Para este popular sorteo utilizaremos, mediante una cortesía del periódico "El Mundo", el mismo ingenioso aparato que usó este diario para su gran concurso de Viajes a España.
6.—Este sorteo caduca a los 15 días de la celebración del mismo. Si en este tiempo no ha sido presentado en nuestra fábrica (Universidad 20) el número premiado, la barra de jabón será cedida a la Casa de Maternidad y Beneficencia.
7 y último.—Presidirán este sorteo prestigiosas autoridades de la Nación, así como entidades de la Banca, el Comercio y clases obreras.

PREMIO:
UNA MONUMENTAL BARRA DE JABON LA LLAVE, El jabón del pueblo, PESA 1500 LIBRAS, Jabón para 2 años

El que tenga la suerte de sacarse la barra de jabón LA LLAVE se le entregará con una fiesta más monumental que la propia barra de jabón LA LLAVE.
Como de igual modo, el señor detallista que tenga la dicha de distribuir el número premiado también será ampliamente obsequiado por el jabón LA LLAVE

JABON "LA LLAVE"
desde 1860 el jabón del pueblo--SABATES S. en C.
VEA LA BARRA DE JABON EN OBISPO Y BERNAZA -- Casa de Vassallo Barinaga y Bárcena.
¡Al Pedir Jabón Diga:- LA LLAVE... y... mi papeleta!

Farrés
Anuncio

AL PEDIR JABON DIGA:- "LA LLAVE"... y mi papeleta...!

AL PEDIR JABON DIGA:- "LA LLAVE"... y mi papeleta...!

M.E.C.D. 2016

II CONFERENCIA DE MIGRACION.-LA CONVENCION CONSTITUYENTE

EUROPEOS Y AMERICANOS, EMIGRACION E INMIGRACION ESTUVIERON AYER AL BORDE DE UN INFRANQUEABLE ABISMO

Al discutirse en la Cuarta Comisión la proposición mejicana, discusión en la que se invirtieron más de dos horas, los ánimos se excitaron; pero la sesión terminó con galanterías recíprocas

En la sesión de ayer se discutió exclusivamente el proyecto de declaración de principios acerca de los problemas migratorios presentado por la Delegación de México a la referida Comisión, proyecto que, como es sabido, por haberlo publicado nosotros oportunamente, pasó a un sub-comité, integrado por Delegados de tres países de emigración y tres de inmigración, que era, por los de emigración, Italia, Rumanía y el Japón, y por los de inmigración, México, Chile y Colombia.

Después de haber discutido problemas de trascendencia, sin que los acuerdos fueren todo lo satisfactorios que era de esperarse, ya que hubo un criterio ultra-conservador por parte de los Delegados correspondientes a los países de emigración, ayer en la mañana, después de una sesión prolongada y a veces algo turbulenta, terminó sus labores la Cuarta Comisión, que presidió el primer Delegado de Suiza, doctor Maro Peter, actuando de secretario el doctor Rafael de la Torre, del servicio exterior de la República.

Al comenzar a tratarse la cuestión se le pidió a los miembros del subcomité que informaran, siendo el Japón, doctor Akio Kasana, quien comenzó diciendo que infelizmente el sub-comité no pudo llegar a un acuerdo satisfactorio, habiéndose formulado dos proposiciones distintas, una presentada por el Delegado de Chile, que indicaba la división de la resolución en dos partes. La primera parte habría de comprender los puntos uno, dos y tres, sobre los cuales la Conferencia debía limitarse a tomar nota de la misma. En cuanto a la segunda parte de la proposición, que sólo comprende el número cuatro, constituiría la parte sustancial de la proposición, ya que el número cinco y final fue retirado por el propio Delegado de México.

Pero antes de que se llegara a ese resultado, se malgastaron casi dos horas hablando para saber si se podía o no discutir la ponencia mejicana. En el curso de esa disputa pareció un momento que se iba a abrir un abismo infranqueable, definitivo, entre americanos y europeos, entre las conferencias pan-americanas y las conferencias migratorias, entre los países de emigración y de inmigración, en fin, parecía que iba a convertirse el aula universitaria en un campo de Gramante.

Por su parte los Delegados de Italia, Rumanía y el Japón declararon que no podían aceptar el punto de vista defendido por la Delegación de México, y dijeron que la Conferencia no había sido informada por medio de la autoridad competente sobre lo que constituiría la proposición mexicana.

El Delegado de Rumanía por su parte formuló la proposición siguiente: Que la proposición de México pasara entera al archivo de la Conferencia, para que simplemente la misma se limitara a tomar nota de ella.

LA PROPOSICION DE MEXICO

A fin de que nuestros lectores puedan tener una verdadera orientación sobre el tema que se discutió en la Cuarta Comisión, vamos a publicar seguidamente el texto íntegro de la proposición de México, haciendo constar que el Delegado de dicho país retiró voluntariamente la parte final de la misma, que se refiere a declarar que ninguno de los Estados americanos pueden poner trabas a la emigración e inmigración de los otros Estados Americanos.

Dice así la proposición mexicana:

El Presidente de la Delegación de México, fundado en que la Sexta Conferencia Internacional Americana resolvió que pasaran al conocimiento de esta Segunda Conferencia Internacional de Emigración e Inmigración los asuntos que se incluyen en la declaración de principios que más adelante se inserta, pide a este H. Comité Presidencial Directivo se sirva tomarlos en consideración y turnarlos a la Cuarta Comisión para su discusión, estudio y dictamen correspondientes.

La referida resolución dice como sigue:

'La Sexta Conferencia Internacional Americana, en atención a que está próxima a reunirse en esta ciudad la Segunda Conferencia Internacional de Emigración e Inmigración, y con el deseo de no poner dificultades o límites a la obra de la mencionada Conferencia; pero siendo necesario e indispensable, al mismo tiempo, hacer ciertas declaraciones de principios y algunas recomendaciones, resuelve:

Abstenerse de estudiar en su amplitud, el problema de la inmigración; pero establece los siguientes principios y declaraciones acerca del mismo problema, como punto de vista de las naciones americanas:

1.—Que las convenciones sobre emigración que se celebren entre las naciones del Continente americano y naciones de otros continentes, no pueden jamás imponer a un Estado americano, medidas tendientes a sustraer al emigrante a la legislación y jurisdicción del país en el cual se incorpore.

2.—Que toda resolución concerniente a la emigración e inmigración, se inspire en este doble principio:

a) La igualdad de derechos civiles entre nacionales y extranjeros.

b) La cualidad de hombre libre que debe ser reconocida a todo inmigrante, respetados y protegidos los derechos y la dignidad de la persona humana, sin que, por otra parte, ese respeto y esa protección puedan justificar cualquiera limitación a la soberanía del País.

3.—Que los estados americanos se reserven el derecho de examinar las ventajas de la entrada de la corriente inmigratoria en sus territorios, proveniente de otros continentes, ajustando su modo de proceder a sus intereses económicos, políticos y sociales.

4.—Que sin prejuzgar, debe recomendarse para su especial estudio a la Segunda Conferencia Internacional de Emigración e Inmigración, la siguiente proposición formulada por la Delegación de México:

PRIMERO.—Para los efectos de la protección de las leyes relativas, únicamente deben considerarse como emigrantes, a los individuos que, sin llevar capital propio, salen de su país para trabajar en otro, en las industrias, el comercio o en la agricultura, o en labores intelectuales, bajo la independencia de un particular o empresa y como inmigrantes a los que, en iguales condiciones y con el mismo propósito llegan a un país que no es el suyo.

SEGUNDO.—Los Gobiernos no deberán permitir la salida de un emigrante sin que previamente, y con su intervención, se hayan celebrado los siguientes contratos:

a) Un contrato de transporte que garantice al emigrante su conducción hasta el lugar de utilización de sus servicios, en buenas condiciones de higiene, alimentación y comodidad adecuada;

b) Un contrato de trabajo que garantice al mismo emigrante, la utilización de sus servicios en las condiciones que se estipulen y, especialmente el pago de su regreso hasta el lugar que se haya celebrado el contrato.

Los Gobiernos, además de las garantías estipuladas, deben dictar las medidas de protección necesarias en favor del inmigrante, hasta el puerto de entrada del país al que emigra; y en favor del inmigrante desde el puerto de entrada hasta el lugar que fije su contrato de trabajo.

TERCERO.—El inmigrante deberá gozar de los mismos derechos y garantías legales que el residente del país al cual emigra, con excepción de los derechos políticos que cada nación otorgue a sus nacionales, sin que jamás puedan dictarse medidas de cualquier naturaleza, que tiendan a colocar al inmigrante en legal o de hecho inferior a la de los nacionales.

IV.—El Gobierno del País al que llegue el emigrante deberá hacer cumplir, por los medios que establezcan sus leyes, los contratos de transporte y de trabajo a que se refiere el punto segundo, cuando así lo solicite el emigrante.

QUINTO.—Que sin prejuzgar se recomienda al Consejo Directivo de la Unión Panamericana, incluya como tema de la próxima Conferencia Internacional Americana, y prepare, entre tanto se celebre la Conferencia, el material necesario para hacer la mejor consideración del problema la siguiente iniciativa de la Delegación de El Salvador:

"Ninguno de los Estados americanos pueden poner trabas a la emigración e inmigración de los otros Estados americanos ni limitarla a determinado número de ciudadanos de otro Estado americano".

Trejo y Lerdo de Tejada, Presidente de la Delegación de México.

El debate que suscitó esta proposición fué etxenso en grado sumo y muy animado. El doctor Trejo y Lerdo de Tejada defendió con bríos su proposición, y tuvo frases de sentimiento por la actitud, según él sistemática, de los Delegados de inmigración. Terminó sus palabras el Embajador de México expresando lo siguiente:

—Yo insisto en que si esta comisión resuelve dar ese carpetazo, sugerido por la Delegación de Rumania, a la proposición de la Delegación mexicana, y que no considero como un fracaso, cuyas consecuencias las contemplarán los países europeos, que tal vez trastornen la psicología amplia de los países americanos, si no se llega a un llamamiento franco, cordial y sincero, que yo inicio de acuerdo con algunos países americanos, insisto, repito, en pronosticar que, a mi juicio, los próximos Congresos Internacionales de migración estarán muertos.

Finalmente se pusieron a votación las dos proposiciones q. surgieron en el seno del sub-comité, siendo desechada la que apadrinaban los Delegados de Italia, Rumanía y el Japón, por 10 votos en contra; ocho a favor y cinco abstenciones.

La proposición de Chile, que recomendaba la división de lo propuesto por México en tres partes, según decimos anteriormente, se puso entonces a votación. La tercera parte, a propuesta de la propia Delegación de México, fué desechada.

Al llegar a este punto la Delegación cubana pidió a la de México que si no tenía inconveniente, la segunda parte quedase diferida para una próxima Conferencia, por razones que el Delegado de Cuba, doctor Gutiérrez, estimó muy sencillas, diciendo que en materia de definición de emigración y de emigrantes había una declaración de Roma, y ahora se proponía la de México, y que la Delegación de Cuba estudiaría y discutiría con mucho gusto este segundo punto de la proposición mexicana, pero que ante el temor de entrar en una discusión interminable acerca de la definición de Roma y la que ahora se proponía y no siendo ese el espíritu de México, le parecía mejor aplazar la materia.

La Delegación de México estuvo conforme con la proposición, y así quedó acordado.

AL FINAL, REINA CORDIALIDAD

Después de las turbulencias de la sesión, en que hubo momentos, en el calor del debate, en que parecía iba a desatarse la tempestad, la calma renació al final, haciendo protestas algunos delegados de sus deseos de cooperación a la gran obra emprendida por la Conferencia.

Las deliberaciones de la Cuarta Comisión terminaron con las palabras que vamos a transcribir a continuación.

El señor Presidente: Hemos llegado al final de nuestros trabajos y nuestras sesiones se han deslizado, felizmente, aunque algunas han sido borrascosas. Hemos podido al fin terminar nuestras tareas en el momento en que se había previsto.

No terminaré mi discurso ni levantaré la sesión, sin antes dar las más expresivas gracias a los miembros de la Comisión que han tomado sobre sus hombros la parte principal de nuestras labores. Al mismo tiempo doy las gracias al señor Secretario, doctor De la Torre, así como a los intérpretes y a los taquígrafos por la ayuda tan eficaz que nos han prestado en nuestros trabajos.

El Dr. G. Gutiérrez, de Cuba: En esta materia, como en otras, los países de inmigración no ceden el paso a los países de emigración, y puesto que se trata de demostrar el agradecimiento al señor Delegado de Suiza, Ministro en esta República, que nos ha hecho el honor de presidir, los países de inmigración por esta vez queremos ganarle la batalla a los países de emigración, proponiendo un voto caluroso de aplauso para el señor Presidente por la manera hábil, gentil y delicada con que ha presidido nuestras sesiones, aunque ayer, por una de sus interpretaciones, la Delegación cubana sufrió un descalabro.

El Dr. Trejo y Lerdo de Tejada, de México: como el señor Presidente tuvo alguna alusión a mí, ahora, yo le digo: En la guera, como en la guerra; después de la guerra, aquí está mi mano. (Ambos se estrecharon las manos con efusión).

Y se levantó la sesión.

II CONFERENCIA DE MIGRACION

LA SESION SECRETA

De la junta cerrada del aula donde se llevó a cabo la sesión del Comité de Dirección era de donde surgía la incognita para el reporter.

Presidía el doctorFernando Sánchez de Fuentes, nuestro ilustre jurista y Presidente de las Conferencias; fungía de Secretario el culto y hábil doctor Ramiro Hernández Portela.

De una manera solemne abrió la sesión el presidente, y los miembros de la Comisión de Dirección, tomaron asiento en sus respectivos lugares no menos austeramente.

El señor Amadeo Grandi, representante de la República del Plata, cuya delegación propuso que todas las sesiones fueran públicas, al tener noticia del secreto de la reunión, sin gestos, pero firmemente, abandonó el local de la reunión.

Más tarde, vimos al señor Grandi indolentemente, pasearse por los amplios portales del edificio de la Escuela de Derecho tomando la agradable y fresca brisa del atardecer.

Mientras, dentro del aula, seguía la incognita para el reporter ávido de sansacionalismos.

Desde la puerta cerrada solamente se podía oir un murmullo vago. De vez en cuando resaltaba la voz vibrante, cálida, del ilustre tribuno cubano, doctor Sánchez de Fuentes pero ni una sola palabra, ni un solo concepto, llegaba claramente a nuestros oidos que agudizamos infructuosamente.

Algunos delegados salen del salón y vuelven a entrar inmediatamente llevando siempre en sus rostros la marca de la impasibilidad.

Al fin, después de dos horas de prodigas discusiones, se levantó la sesión.

Buscamos, indagamos, inquirimos que fué lo que sucedió en la Sesión Secreta hasta que nos comunicaron personas que se encontraban presentes al acto que se trató de buscar una fórmula para salvar la proposición cubana en vista de la no buena acogida dispensada a su declaración de principios de la Migración, conforme relatamos en nuestra edición de ayer.

La discusión fué larga, pesada, confusa, habiéndose hecho, al fin, de acordar procurar que la Conferencia adopte un voto recomendando dicha declaración cubana a los buenos cuidados del Comité Presidencial, que quedará encargado de continuar las labores de la Habana con vista de que se estudie en la próxima Conferenci a .

Esto fué lo que amablemente nos fué comunincado y que trancribimos a nuestros lectores.

ESTADO DEL TIEMPO

Nota del mediodía del sábado.

Perturbaciones en extremo occidental del Golfo de México y en región de Grandes Lagos seguida esta última por ola fría que afectará a esa región y a parte central de Estados Unidos y alto barómetro en Atlántico al Sur de las Bermudas.

Pronóstico: Para el domingo: Isla: Buen tiempo en general excepto tendencia a variable en región occidental. Sin gran cambio en las temperaturas Vientos del Este a región Sur moderados a frescos. Cielos despejados o parte nublados y quizás algunos nublados en porción occidental más probables después de mediodía.

EL PARTE DEL WEATHER BUREAU PARA HOY DOMINGO

WASHINGTON, abril 4 (UP.)—El pronóstico del tiempo para el domingo 15 de abril, según el Observatorio Meteorológico de esta capital , es el siguiente:

Sur de la Costa Atlática: Vientos frescos del Sur y Suroeste, en la región meridional, y fuertes del Sur, rolando al Oeste y Noroeste, en la septentrional. Cielo cubierto, con lluvias ocasionales.

Este del Golfo México (Este de la Long 90): Vientos frescos del Suroeste, rolando al Oeste en la región meridional; y fuertes del noroeste en la región septentrional. Cielo cubierto.

Oeste del Golfo de México: Vientos frescos a fuertes del Norte en la región meridional, y frescos del Norte en la septentrional. Cielo cubierto, con lluvias ocasionales en la región meridional.

Mar Caribe y Paso de los Vientos: Vientos frescos del Este en la región meridional; frescos del Sudeste en la septentrional, posiblemente fuertes en algunos momentos en esta última y sobre Cuba. Cielo parcialmente cubierto.

LA LLUVIA

Según los datos reportados a la Secretaría de Comunicaciones por los Centros de Telégrafos, durante las últimas veinticuatro horas llovió en los lugares siguientes:

Provincia de Pinar del Río: Llovió poco en La Fe; Mariel y Pinar del Río y mucho en La Coloma.

Provincia de la abana: Llovió poco en el Cotorro y Santa Cruz del Norte.

Provincia de Matanzas: Llovió poco en Alacranes; Banagüises; Cabezas; Cárdenas; Central Socorro; Coliseo; Güira de Macurijes; Jagüey Grande; Los Arabos; Pedro Betancourt; San Miguel de los Baños; Central Australia; Central Dos Rosas; Central Progreso; Central Zorrilla; Central Carolina; Central Santa Amalia; Central Soledad; Central San Vicente; Central San Ignacio; regular en Carlos Rojas; Jovellanos; Máximo Gómez; Navajas y Unión de Reyes; mucho en Agramonte; Bolondrón; Central España; Cidra; Colón; Matanzas; Perico; Roque; San José de los Ramos; Tinguaro y Central Porvenir; en el Central Cuba, 12 centésimas; en el Central Santa Rita, 11 centésimas; en el Central Unión una pulgada y 33 centésimas; en el Central Santo Domingo 31 centésimas: en el Central Conchita 78 y en el Central Alava 20 centésimas.

Pinar del Río: en esta provincia llovió e ntoda la zona telegráfica.

Provincia de Camagüey: Llovió poco en el Central Algodones; en el Central Baraguá; en el Central Jaronú, Ciego de Avila; Jagüeyal; Majagua; Simón Reyes y Stewart.

Provincia de Oriente: Llovió poco en Tiguabos.

En el resto de la isla no llovió.

En el Salón de la Junta Central Electoral Inauguró sus Sesiones la Convención Constituyente

EN ESTA PRIMERA SESION SE ACORDO QUE LAS SESIONES SE EFECTUEN EN LA CAMARA DE REPRESENTANTES CEDIDA AL EFECTO, LOS JUEVES, VIERNES Y SABADOS, ACTUANDO DE JEFE DE DESPACHO EL SEÑOR RAFAEL MORALES

EL PRIMER ACUERDO TOMADO POR LA CONSTITUYENTE FUE EL DE ENVIAR AL PRESIDENTE MACHADO SUS PLACEMES POR LA OBRA DE GOBIERNO

Inició ayer sus labores con el entusiasmo propio de esos actos, la Convención Constituyente.

No en el Nuevo Frontón, como se había anunciado, sino en la Junta Central Electoral.

El señor Espinosa citó a los delegados para la una en el edificio que, al calor de la pelota vasca, tantas veces se llenara de gritos estentóreos, expelidos por gargantas entusiastas.

Pues bien: los delegados acudieron puntualmente a la cita, pero en llegando, sus ojos se detenían sobre un papel escrito a mano y cuyo texto expresaba que la asamblea tendría lugar a las dos y media en la Junta Central.

Además: un guardia, celoso y con espejuelos, colocado a la vera del cartel, daba toda clase de explicaciones.

Los delegados leían el cartel, prestaban oídos al guardia y volvían grupas.

El repórter imitó a los delegados, pero antes de marcharse, intentó conocer detalles de la orden, que el guardia no quiso dar, naturalmente.

—Si el señor periodista quiere conocer otras razones, vea la sala.

Aplicamos los lentes a través de los agujeros de una puerta desolada y descolorida, comprobando que allí, ni aun puestos en pie, los delegados podían deliberar. Es un local bastante inadecuado que sirve, a lo sumo para establecer un gallinero.

En la Junta Central Electoral.—A las dos, ya son muchos los delegados que están en el reducido salón de la Junta. Caras desconocidas la mayor parte. De provincias identificamos a Rogelio Alfert, alto, fornido, rubio, serio, casi hierático, gafas monumentales y porte distinguido: a Portuondo que lleva sobre la cabeza su invariable mechón de canas; a Salazar, pequeño y redondo, locuaz y vivaracho; a Julio Capó, solemne y misterioso; a Porfirio Andreu, enjuto, reverente y austero en sus pasos; a Victor de Armas, barba en punta donde triunfa la nieve...

Y van llegando: Emilio Núñez Portuondo que trae un chiste a flor de labio, Antonio Sánchez de Bustamante, sonriente, amable, rosado como una manzana, Viriato Gutiérrez, cordial y expresivo, Hernández Cartaya, agarrado a su tomo ventrudo donde se explican teorías económicas, Benito Lagueruela unido a su chalina como la ostra a su concha y enfundado en el clásico chaqué, histórico y luctuoso, el chaqué de sus tiempos de Secretario de Obras Públicas en 1908, Octavio Zubizarreta, Campos Marquetti...

Se abre la sesión.—Pocos minutos antes de las tres, se abre la sesión. Ocupa la presidencia el señor José María Espinosa, el de más edad entre los delegados. Se eligen después los secretarios y son Germán Pella y Pedro Alvarez.

Constituida la mesa de edad, se pasa lista, a la que responden los delegados en la siguiente forma:

Por Santa Clara:—José M. Espinosa; Fernando J. del Pino; Isaias Cartaya Cartaya; Ernesto Collado; Oscar Barrero; Rogelio Alfert; Mario García Madrigal; Emilio Núñez Portuondo; Carlos F. Gutiérrez Valladón; Felipe Silva Gil; Salvador Oropesa y del Sol; Rafael Delgado Barrera; Pedro A. Alvarez Rodríguez.

Por Pinar del Río: Lorenzo Beci; Vicente Santo Tomás; Andrés García Rivera; Pablo L. Pérez Valdés; Ramón Guerra Fuentes.

Por Oriente: Conrado Bonet; Benigno Aguirre; Américo Portuondo; Luis Felipe Salazar; Conrado E. Planas; Ricardo Navarro; Oscar Silva; Eugenio Molinet; Manuel Campos; José M. Puron; Sebastián Beltrán; José de Jesús Bello; José Ramírez León; Miguel Balanzó.

Por la Habana: Viriato Gutiérrez Valladón; Octavio Céspedes Ortiz; Generoso Campos Marquetti; Antonio Sánchez de Bustamante; Enrique Hernández Cartaya; Octavio Zubizarreta Díaz; Matías Duque Perdomo; Gonzalo Aróstegui; Rafael Artola; Benito Lagueruela.

Por Matanzas: Carlos M. de Rojas y Crucet; Julio Capó Colly; Leopoldo Germán Pella; Porfirio Andreu; Víctor de Armas: Mónico Montero.

Por Camagüey: Arístides Dou; Jorge Jústiz; Federico de Miranda; Darío E. Castillo.

Habla el doctor Zubizarreta.—El doctor Octavio Zubizarreta, delegado por la Habana, a nombre del señor Espinosa. Explica en pocas palabras la importancia del acto. Dice que ello reviste trascendencia suma por su significación patriótica. Da las gracias a los delegados que han concurrido a la cita y propone que se envíe al Presidente de la República la siguiente comunicación:

"La Convención Constituyente, designada su mesa interina, tiene el honor, en nombre del pueblo de Cuba, de expresar al Honorable Presidente de la República, general Gerardo Machado y Morales, su hondo sentimiento de satisfacción por la conducta observada por el Primer Magistrado de la Nación, que ha querido y ha sabido en el breve período de su Gobierno, elevar el prestigio de la Patria en el exterior, y, en el interior, robustecer sobre bases de honradez, probidad y decencia, nuestras instituciones republicanas.

Una enmienda del señor Matías Duque.—El doctor Zubizarreta pide que su proposición sea aprobada por unanimidad. Y por su parte el doctor Matías Duque, también delegado por la Habana solicita que sea enmendada. Pide el señor Duque que el mensaje se haga a nombre del pueblo y no en el de la asamblea.

Responde el señor Zubizarreta, y dando un fuerte golpe sobre la mesa clama:

—Si ha de ser aprobada mi proposición que lo sea sin enmiendas y por aclamación.

Y el doctor Zubizarreta triunfa entre aplausos.

El doctor Portuondo.—El señor Portuondo, delegado por Oriente agrega que se remita otro mensaje de salutación al Congreso de la República, que votó el Proyecto de Reforma.

Así se acuerda.

El doctor Cartaya.—Pide el doctor Hernández Cartaya, delegado por la Habana, y se acuerda, que la asamblea puesta de pie, dedique un momento de meditación a la memoria de los primeros miembros de la Constituyente del teatro Martí, ya fallecidos.

Habla otra vez Duque.—Otro homenaje desea el doctor Duque que sea tributado a los Emigrados Revolucionarios.

Se acuerda.

El doctor Andreu.—El doctor Porfirio Andreu, delegado por Matanzas, reclama también, que se envíe una salutación al Centro de Veteranos de la Independencia y otro al Poder Judicial.

El ofrecimiento de la Cámara.—El doctor Zubizarreta dice que la Convención ha recibido un atento oficio del Presidente de la Cámara, poniendo a disposición de los delegados para celebrar sus sesiones, el edificio de la Cámara y los empleados que allí prestan sus servicios.

La Convención acepta el ofrecimiento y acuerda trasladarse a la Cámara desde el jueves de la próxima semana para celebrar sesiones los jueves, viernes y sábados.

El doctor Núñez Portuondo pide que sea nombrado jefe del Despacho de la Convención el señor Rafael Morales, que ocupa igual cargo en la Cámara, y donde demuestra competencia extraordinaria.

La Convención acuerda que se le nombre, de momento, provisionalmente.

La Comisión de Actas.—Seguidamente se procede a elegir la Comisión de Actas. La votación se hace simbólicamente y son elegidos los señores Fernando del Pino, Julio Capó, Arístides Don, Gonzalo Aróstegui, Vicente Santo Tomás.

Subcomisionados: Benigno Aguirre, José R. León, Felipe Silva.

Estos señores tienen a su cargo examinar las actas de los señores delegados.

Se acuerda que los electos se trasladen a la Cámara a fin de dar comienzo a sus labores, y no habiendo otro asunto de que tratar, se levantó la sesión para continuarla el jueves de la semana próxima.

El Vicepresidente de la República. Entre las numerosas personas que acudieron a presenciar el acto de ayer en la Junta, se encontraban el señor Vicepresidente de la República, señor don Carlos de la Rosa y los representantes Quintín George, Francisco Campos, Manuel Villalón, Jorge García Montes y Baldomero Grau.

Reunión en la Cámara.—A las cuatro se reunieron en la Cámara los delegados a la Constituyente, por provincias, entregando a la Comisión de Actas sus credenciales, que fueron examinadas y declaradas limpias.

Triunfo informativo del DIARIO ha sido el acuerdo de la Junta Central Electoral, tomado en sesión pública extraordinaria en la mañana de ayer, referente al local en que había de reunirse momentos después la Convención Constituyente, de cuyo acto informamos con lujo de detalles al comienzo de esta información. Sobrados argumentos, poderosos por cierto, hubimos de exponer en nuestra edición anterior, de la ilegalidad que se cometería, de reunirse dicha Convención en local que no fuera el designado por dicha Junta, cosa esta que se anunciaba. Indudablemente que se hubiera faltado a un artículo de la Constitución, el 115 y a otro de la Ley de Reforma Constitucional votada por el Congreso en 21 de Junio de 1927. Pero, la Central Electoral, de acuerdo con cuanto expusimos, resolvió oportunamente el problema, según se desprende del acta de la sesión de ayer, la cual, por creerla interesante, reproducimos a continuación:

"En la ciudad de la Habana, a los catorce días del mes de abril de mil novecientos veinte y ocho, siendo la hora señalada reunidos previa citación en los altos de Aguiar setenta y cuatro los miembros de este organismo, Presidente Marco Aurelio Cervantes, miembros ex-oficio Ricardo R. Duval y Oscar García Montes, miembros políticos Enrique Roig y Juan D. Byrne y con asistencia de mí el Secretario, declarada abierta la sesión pública extraordinaria el Presidente manifiesta que en las primeras horas de la mañana del día de hoy pasó por el edificio construído en la manzana limitada por las calles San Carlos, Desagüe, Peñalver y Angeles o Delicias, designado en acuerdo del día 13 del mes de marzo último por esta Junta para la reunión de los Delegados a la Convención Constituyente; y observó que se encuentra sin adaptación de ninguna clase y con notoria falta de limpieza así como sin muebles, pues no existen sillas ni mesas, ni ninguno de los elementos necesarios para la celebración del acto de que se trata, o séase, en las mismas condiciones que cuando se hizo la designación; y por ello ha convocado a esta Junta para ponerlo en su conocimiento; la Junta teniendo en cuenta que en tan apremiantes circunstancias, y no teniendo, por otra parte, otro lugar a su disposición que el propio donde actúa esta Junta Central, que aunque pequeño, salvaría las dificultades del momento por los utensilios que en el mismo existen, acuerda la Junta designarlo y que se comunique esta designación urgentemente al Ejecutivo de la Nación y al señor José María Espinosa, que según comunica en oficio de esta fecha es el Delegado a la Convención Constituyente, de mayor edad. Con lo que se dió por terminada la sesión. Leída esta acta y por encontrarla conforme la firman los miembros de la Junta conmigo el Secretario que certifico. Fdo. Marco Aurelio Cervantes; Ricardo R. Duval; Oscar García Montes; Enrique Roig; Juan D. Byrne; Arturo Menéndez Carballo, Secretario accidental".

Un té de Vázquez Bello.—Se ruega a ese periódico avise a los señores Delegados a la Constituyente, que el té que les ofrecerá el señor Presidente del Partido Liberal, doctor Clemente Vázquez Bello, anunciado para hoy domingo a las 5 de la tarde en su residencia particular, "Bohío", Country Club, se ha suspendido en vista de la ausencia de muchos señores Delegados que han embarcado para sus respectivas provincias, y se señalará oportunamente la fecha que será para un día de la próxima semana.

LA CONFERENCIA CELEBRA SESION PLENARIA EL LUNES PARA CONOCER LOS TRABAJOS QUE YA ESTAN LISTOS

La proposición que había presentado la delegación cubana conteniendo una declaración de principios, se acordó ayer que pasase al temario de la III Conferencia de Migración

AL REUNIRSE EL COMITE DE DIRECCION EN SESION SECRETA, SE RETIRO EL DELEGADO ARGENTINO

En las últimas horas de la tarde estuvo reunido ayer el Comité Presidencial de Dirección, bajo la presidencia del doctor Fernando Sánchez de Fuentes y actuando de secretario el doctor Ramiro Hernández Portela.

Esta reunión tuvo carácter absolutamente secreto, no dándosele acceso al local en que se efectuó ni a los taquígrafos ni a los periodistas.

El delegado de la Argentina, señor Grandi, abandonó la sesión tan pronto como ésta quedó abierta, alegando que él no quería asistir a reuniones secretas, ya que tenía el criterio de que todos los actos de la Conferencia debían tener carácter público, según el acuerdo de la primera reunión plenaria.

La proposición de Cuba.— A pesar del carácter reservado de la reunión, los periodistas pudieron saber que en ella se planteó de nuevo la cuestión discutida el día anterior en el seno de la Cuarta Comisión sobre una declaración de principios de la Delegación cubana, asunto que fué virtualmente desechado, ya que la referida resolución se redujo a su mínima expresión.

Después de considerarse con todo detenimiento el caso se llegó al acuerdo de que la proposición cubana pasara al Comité Organizador de la próxima Conferencia Migratoria que estará reunida en la Habana, a fin de que éste la estudie con detenimiento y la presente en el temario de la futura Conferencia.

Proposición de Haití.— Se acordó que pasara a la segunda Comisión (la cual fué convocada para hoy a las nueve de la mañana, no obstante haber terminado ayer sus trabajos) la proposición siguiente presentada por la Delegación de Haití:

Cooperación de los Organos Internacionales y de la Conferencia Internacional de las Organizaciones Privadas para la protección de los migrantes.

La Conferencia,

Considerando que el concurso de las organizaciones privadas en la obra de la protección de los migrantes, facilita la asistencia a los emigrantes y que una estrecha cooperación entre dichas organizaciones amplía su acción y ofrece indudables ventajas;

Expresa el deseo:

De que la Conferencia Internacional de las Organizaciones privadas para la protección de los Migrantes, de la cual forma parte de dichas asociaciones sea consultada, con toda la frecuencia posible, por los órganos internacionales, acerca de las cuestiones relativas a la protección de los migrantes.

Nueva Proposición de Checoeslovaquia.— El presidente de la Delegación de Checoeslovaquia, doctor Sum, presentó una nueva proposición similar a otra suya ya rechazada, en la segunda Comisión, que trata sobre la cooperación que deben prestarle a los Congresos Migratorios las grandes organizaciones internacionales que se ocupan de la materia.

Después de debatirse la cuestión durante algunos minutos debido a ciertos informes pedidos por el delegado argentino, señor Grandi, se acordó que la proposición pasara también a la segunda Comisión, que la discutirá en su reunión de hoy por la mañana.

Sesión plenaria el lunes.— El presidente de la Conferencia, doctor Sánchez de Fuentes, anunció en la sesión del Comité Presidencial de Dirección que el próximo lunes, a las diez de la mañana, se constituirá la Asamblea en sesión plenaria para conocer de los trabajos ya listos por las distintas Comisiones.

Gratitud del señor Presidente.—El doctor Sánchez de Fuentes dijo finalmente que tenía en su poder una carta del señor Presidente de la República, en la que contestando a la comunicación que se le enviara, dándole cuenta de su designación como presidente de honor de la Conferencia, expresa su gratitud por tan señalado honor y señala su gran satisfacción y el gusto con que observa las deliberaciones del alto organismo.

Cerca de las ocho de la noche terminó la reunión.

EN UNA SESION DE 18 MINUTOS, LA QUINTA COMISION APROBO EL INFORME DE LA DELEGACION DE SANTO DOMINGO

Cuba mostró su inconformidad con que la aprobación de dicho informe fuera sólo implícita, manifestando sus deseos de que la comisión tomase un acuerdo explícito sobre el mismo

A las diez de la mañana, bajo la presidencia del Principe Sturdza, primer delegado de Rumania, quedó abierta la sesión de la Quinta Comisión en la que se han tratado sobre las resoluciones de Roma.

Esta sesión fué corta y apenas duró veinte minutos.

El príncipe Sturdza hizo uso de la palabra para decir que el Comité Presidencial había pasado a otras comisiones y que la parte principal de lo que correspondía a la Cuarta Comisión, a la que ha quedado simplemente el trabajo de constatación de los votos expresados en la Conferencia de Roma.

Luego le concedió la palabra al señor Delegado de la República Dominicana, a quien se le había encomendado este informe. Este documento consta de un corto preámbulo y sigue al mismo unas conclusiones clasificadas, en el que cada país puede ver la parte que le interese. Más tarde se le pedirá al Comité de Redacción que presente el informe definitivo.

Después el Dr. Alfonso Forcade, que fungía de secretario de la Quinta Comisión, dió íntegra lectura al informe presentado por el señor Pérez de Alfonseca, Ministro de Santo Domingo en Cuba.

El Presidente habló después para decir que tenía necesidad de ausentarse rogando al Vice-presidente que ocupara su lugar, pero antes se complacía en dar las gracias al señor delegado de la República Dominicana por su brillante trabajo y al mismo tiempo felicitar a los Secretarios, Traductores, Taquigrafos, dactilografos y en general a todas las personas que han colaborado para el mejor éxito de los trabajos de la Comisión. Después que el señor Presidente de la Cuarta Comisión dijo estas palabras ocupó su lugar el Vice-presidente señor Kildal, quien dijo que en nombre del señor Presidente proponía someter el informe al Comité de Redacción para que hiciera uso del trabajo y para que se someta a la Sesión Plenaria de la Conferencia que empezará el lunes a las nueve de la mañana.

El señor Mercade, de México al preguntar el señor Presidente si alguien deseaba hacer uso de la palabra, dijo que la única sugestión que se le ocurría era pedir que se pusiera ese trabajo de la República Dominicana en la Secretaría para que pudiera ser examinado por los señores delegados detenidamente. Lo que quedó acordado.

El señor Pérez Alfonseca, delegado y Ministro de Santo Domingo, preguntó que se había hecho con la proposición presentada por Cuba.

Contestó el doctor Juan de Dios García Kholy, de la delegación de Cuba quien dijo que no se trataba de hacer constar los esfuerzos realizados por los distintos gobiernos; la proposición concreta de la delegación de Cuba es que se exprese la complacencia por lo que han hecho los Gobiernos después de la Conferencia de Roma y expresar al mismo tiempo los deseos de que continue la misma obra. Lo que propone el delegado de Cuba, es no solamente que la Conferencia no solo se dé por enterada del informe del Delegado de la República Dominicana, sino que se tome acuerdo sobre la proposición presentada por la Delegación de Santo Domingo.

Contestó a estas palabras del delegado de Cuba diciendo que si no se había hecho una aprobación explicita del informe presentado por la Delegación de la República Dominicana, implicitamente se había aprobado, pues todos los señores delegados habían mostrado su conformidad con el informe, por lo que no cree que será necesario, tomar un acuerdo de manera explicita, porque en realidad está en ánimo de todos. Con estas explicaciones dadas por el señor Presidente de la Cuarta Comisión no se dió por satisfecho el señor delegado de Cuba.

No habiendo pedido la palabra ningún otro delegado se levantó la sesión siendo las diez y diez y ocho de la mañana.

UN INFORME CONTRARIO AL FUNCIONAMIENTO DE LAS MAQUINITAS DE CONFITURAS

La Policía Secreta ha rendido ayer un informe al Secretario de Gobernación acerca del funcionamiento de las conocidas maquinitas que ofrecen confituras mediante un juego especial de las mismas, a base de una contribución de una pieza de nikel de cinco centavos.

La acusación de que esos aparaticos están siendo utilizados preferentemente por menores y forman parte del lucro de algunos establecimientos, ha causado mucho efecto en Gobernación, estimándose que al regreso del Secretario, se dictarán prohibiciones para que sigan funcionando.

TRANSFERIDA PARA EL JUEVES LA CONFERENCIA DEL PADRE ARANDA

Ha sido transferida para el jueves la conferencia que acerca de "La Avellaneda y su lira" se proponía ofrecer en la mañana de hoy el Padre Vicente Aranda. Se efectuará el jueves por la noche en los salones de la Asociación de Repórters.

Dr. ANTONIO SUAREZ
HOY de TURNO
GALIANO Y VIRTUDES
A-4224 A-7363
SERVICIO DE MENSAJEROS

LA MAYOR
32 EDIFICIOS
600 EMPLEADOS
SARRÁ
DROGUERIA
ABIERTA TODOS LOS DIAS
TODA LA NOCHE LOS MARTES

FARMACIAS DE TURNO
DOMINGO

Dirección	Teléfonos
HABANA	
Monserrate 8	A-2421
Monserrate y Tte. Rey	A-5660
O'Reilly 32	M-7109
Galiano 41	A-4224
Colón 40	A-8525
Monte 181	M-2003
M. Morúa Delgado 43	A-7453
San Rafael 62	A-2843
General Aguirre 19	A-8422
Sitios 92	A-2508
San Nicolás 229	A-2088
Someruelos 26	A-2002
Marta Abreu 44	A-8720
Padre Varela y Zenea	U-5676
Salud 173	U-2895
San Rafael y Hospital	U-4869
Monte 347	M-7790
Romay 55-A	M-1704
Infanta y Príncipe	U-1273
Virtudes 173	U-4973
Cuba 128	M-7736
San Lázaro 337	U-4190
Ave. Menocal 6 tel.	A-5660
VEDADO	
Calzada entre Paseo y 2	F-1074
23 No. 458 entre 8 y 10	F-3261
Ave. Wilson 131 e| 10 y 18	F4838
Calle 17 entre E y F	F-1110
Calle 17 esquina a 26	F-1711
26 esquina a J	F-4223
VIBORA	
Sta. Catalina y Cortina	I-2086
Porvenir y Concepción	I-2306
10 de Octubre 557	I-2606
Pocito y Reyes	X-2151
10 de Octubre y Josefina	I-1202
JESUS DEL MONTE Y SANTOS SUAREZ	
Zapotes 24	I-2223
10 de Octubre 280	I-2378
Flores y Zapote	I-2730
Quiroga y Delicias	I-1212
LUYANO	
Calzada de Concha 4	I-2900
Calzada de Luyanó 211	I-3016
CERRO	
Calzada del Cerro 558	I-1347

NOTA: Este grupo deberá prestar el servicio público todo el día y la noche de los domingos siguientes: Marzo 4; Abril 15; Mayo 27; Junio 8; Agosto 19; Septiembre 30; Noviembre 21; Diciembre 23.

El Mejor Purgante:
CARABAÑA

Dr. FELIPE RIVERO Y ALONSO
ABOGADO Y NOTARIO
Abogado Consultor y Notario de la ASOCIACION DE DETALLISTAS DE LA HABANA. Notario de los Centros 'Asturiano', 'Balear' y 'Cafés'
ESTUDIO DE ABOGADOS DE LOS DOCTORES
Manuel F. de Cinca
Felipe Rivero y Alonso
Angel Radillo y Gancedo
Rafael de Zéndegui y Carbonell
PROCURADOR
Urbano E. Gómez Cádiz
Chacón, 25, bajos, Edificio de la Asociación de Detallistas de la Habana. Teléfonos M-1472 y A-8142. Cable Rizenca.

M.E.C.D. 2016

QUEJAS DE SUSCRIPTORES
Departamento Central: Habana, M-3494. Agencias: Cerro y Jesús del Monte, I-1994. Marianao, Columbia, Almendares, Buen Retiro, Quemados y Pogolotti, FO-7090.

DIARIO DE LA MARINA

SUSCRIPTORES
Para anuncios económicos en horas de oficina llame a los teléfonos M-3378 y A-1014. Para suscribirse llame al M-8404.

AÑO XCVI — LA HABANA, DOMINGO 15 DE ABRIL DE 1928

DESPUES DE UN VUELO DE CINCO MESES, COSTES Y LEBRIX HAN SIDO RECIBIDOS EN TRIUNFO EN PARIS

"Los últimos mil quinientos kilómetros han sido los mejores porque nos acercábamos a la patria", dijo Costes al corresponsal de la United Press cuando el entusiasmo público lo dejó hablar

"SOLO DORMIMOS CON LA AYUDA DE LAS DROGAS"

Los vuelos realizados por los dos aviadores franceses hacen en junto 58.000 kilómetros

HENRY MILLER, WASH. D. C.

Dieudonne Coste

PARIS, abril 14. (UP).— Francia ha gozado hoy un gran momento de regocijo. Sus héroes del aire, Dieudonne Costes y Joseph Le Brix, regresaron a Le Bourget de un vuelo hecho casi al rededor del mundo en cinco meses, durante los cuales recorrieron 58.000 kilometros de tierra y mar como embajadores aéreos de Francia sobre cinco continentes y veinte paises.

Solamente desde el pasado domingo, Costes y Le Brix han volado más de 16.000 kilometros desde Tokio.

Salieron del aerodromo de Le Bourget el 10 de octubre para SanLuis, Senegal. Después realizaron el primer vuelo desde Africa en el continente sur-americano a través del sur del Atlántico. Más tarde visitaron la América del Sur, la Central y los Estados Unidos, antes de embarcas para Tokio.

Más de quince mil almas se congregaron en el aerodromo de Le Bourget, y apenas fué avistado el avión de Costes y Le Brix remontó el vuelo una escuadrilla de quince aparatos para recibir a los aviadores, mientras el público contenido por cinco mil policías, rugía de entusiasmo. Se dispararon voladores y la banda comenzó a ejecutar la Marsellesa y Madelon, a cuyos acordes aterrizaron los héroes del aire a las 6.16 de la tarde.

"Los últimos 15.000 kilometros han sido los mejores porque nos acercábamos a la patria"— nos dijo Costes cuando pudo hablar, después de haber sido llevado en hombros de sus admiradores hasta los vacios hangares. Si algo hemos hecho es abrir los ojos del mundo hacia la aviación francesa".

Le Brix fué llevado también en hombros del público.

Se trasladaron inmediatamente después a uno de los hangares vacios en donde había una mesa de sesenta pies de largo cubiertas de botellas de champan.

Todos los notables de París, excepto el Presidente Doumergue, que estaba representado por el almirante Vedel, se hallaban en el aerodromo y saludaron a Costes y Le Brix El público se echó sobre ellos tratando de aquirir "souvenirs", y Costes perdió su sombrero mientras parte de la chaqueta de piel de Le Brix quedó hecha pedazos.

Los aviadores fueron recibidos oficialmente en el mismo hangar en que se vistieron en octubre del año pasado para comenzar el vuelo.

"Estoy muy cansado -- tengo sueño, dijo Costes. Desde que salimos de Roma hemos dormido solo con la ayuda de drogas".

Los funcionarios sacaron a Costes y Le Brix del hangar sin que el público se diera cuenta de la maniobra. Después se organizó una manifestación hasta la presidencia del consejo. Centenares de miles de personas bloquearon los caminos y saltaban al automómil del ministro de Comercio Maurice Bocanowski, en el que iban los aviadores.

Antes de abandonar el aerodromo Costes y Le Brix recibieron efusivos besos del padre de René Lacoste, campeón mundial de tennis. El viejo Lacoste es fabricante del motor que usaron los aviadores.

Las famosas aviadoras francesas Denis Collin y Marizette Bastie, también besaron a Costes y Le Brix.

Le Brix y Costes fueron objeto de un exámen físico, declarando los médicos que se hallan en perfectas condiciones.

Desde que salieron de Tokio el domingo, los aviadores solo han dormido siete horas. Volaron 16.000 kilometros en esos seis dias como sigue: A Hawai, Indochina francesa, el lunes; el martes a Calcuta; el miercoles a Karachi; el jueves a Basra, a Atenas, Crecia; sábado, Marsella y a París.

Los planes originales consistían solo en un vuelo desde París a Buenos Aires Costes y Le Brix volaron a San Luís, Senegal, desde Le Bourget, haciendo un vuelo de 4500 kilometros sin escalas. Después cruzaron sobre el Atlántico hasta Port Nathal, Brasil, el 14 de octubre. Desde allí fueron a Bahía, Brasil, después a Rios Janeiro, más tarde a Buenos Aires, donde llegaron nueve dias después de haber salido de París.

Permanecieron en la capital argentina hasta el 13 de diciembre y antes de abandonar Sur América visitaron Chile, Colombia, Venezuela, Perú y Ecuador. Desde Guayaquil, volaron el 13 de enero a Panamá. Más tarde regresaron a Sur América y después volvieron a Colón, de donde pasaron a Guatemala y México. Seguidamente fueron a los Estados Unidos, haciendo escala en Nueva Orleans, Montgomery, Alabama, Washington, donde fueron recibidos por el Presidente Coolidge, y Nueva York.

Cuando llegaron a Nueva York el 12 de febrero habían cubierto 35.000 kilometros de vuelo.

El 2 de marzo partieron para Detroit en un vuelo transcontinental y llegaron a San Francisco cinco dias más tarde. Hicieron después la travesía del Pacífico en un vapor y renudaron el vuelo en Tokio, hasta la capital francesa.

39 Muertos en un Baile

WEST PLAINS, Missouri, abril 14. UP.—Esta noche yacían en varias morgues los cadáveres de treinta y nueve personas, habiéndose podido identificar todos con excepción de diez.

Los cadáveres pertenecen la mayor parte a un grupo de gente divertido de todo el distrito que se había reunido para celebrar la coincidencia del viernes en día 13, con un baile.

Cuando la orquesta comenzó a tocar "Home Sweet Home", la última pieza bailable de la noche, una explosión destruyó el salón de baile incendiando una manzana de casas y dejó caer sobre los alegres bailadores una lluvia de gasolina y aceite ardiendo. Cundió el pánico y la tragedia quedaba consumada.

Toda la noche estuvieron los bomberos combatiendo las llamas. El número de víctimas fué aumentando cuando, dominado el fuego, se pudo penetrar más y más en el local incendiado.

Todos los cuerpos fueron llevados a los necrocomios para su identificación, y unos cuantos estaban hoy por la noche sin haber sido reconocidos.

Hasta donde se sabe, ninguno de los bailarines escapó sin lesiones. Muchos han sido curados de quemaduras y otras heridas, creyéndose que algunos están en condiciones graves.

Los pocos supervivientes se abrieron paso entre los escombros como mejor pudieron. Algunas de las víctimas perecieron por la fuerza de la explosión, y otras murieron quemadas vivas. Otros que sobrevivieron a los primeros efectos de la detonación, no pudieron huir por las heridas recibidas.

Los daños materiales causados por la explosión ascienden a un cuarto de millón de pesos. Había varias tiendas en las proximidades del garage y salón de baile, y todas quedaron reducidas a escombros por la explosión o el incendio.

Un jurado forense investigaba hoy la causa del desastre, para fijar responsabilidades. Aquella es un misterio absoluto, hasta el momento, aunque la versión más aceptada es que uno de los tanques de almacenaje de la gasolina hizo explosión. El dueño del garage era J. N. Weiser, una de las víctimas, y esto dificultará la investigación.

Como es sabido, son muchos los que creen en Norte América que el viernes es día fatídico, y la circunstancia de haber caído en 13, hizo que la alegre juventud organizase la fiesta.

EL PROTECCIONISMO ADUANERO EN ITALIA

MILAN, abril 14. (SR)—El ex-ministro Estefani advierte al Gobierno italiano del peligro del exagerado proteccionismo, criticando los últimos aumentos de derechos aduanales porque la salida de los productos italianos al extranjero tiene una estrecha relación con la entrada de mercancías, o sea que ni se compra ni se vende. La advertencia se interpreta como indicio de que está haciéndose sentir el resultado del proteccionismo violento que implantaron las autoridades fascistas.

ENCALLA UN BUQUE CON 400 PASAJEROS

BUZZARDS BAY, Estado de Massachusetts, Abril 14.—(U.P.)—Esta noche encalló el vapor "New York", con cuatrocientos pasajeros a bordo, a la entrada del Canal de Cabo Cod.

Los funcionarios de la Eastern Steamship Line, que operan el buque, dicen que el "New York" no está en peligro y que se ha tomado las medidas necesarias para el trasbordo del pasaje, si fuese necesario hacerlo.

Un Terrible Terremoto Sufrido Ayer en la ciudad Búlgara de Chirpan Ocasionó 75 Muertes

Las pérdidas materiales causadas por este fenómeno sísmico son enormes y el distrito ha quedado aislado completamente. También un terremoto causa muchas víctimas en el Perú

SOFIA, abril 14. (UP).— A las once de la mañana de hoy un temblor de tierra ha desvastado una gran parte de la ciudad de Chirpan, en el sur de Bulgaria, produciendo setenta y cinco muertos y muchos heridos y enormes pérdidas materiales en todo el distrito, que ha quedado aislado de toda comunicación, enviándose auxilios en trenes especiales. El primer ministro ha salido en uno de ellos para hacer personalmente la distribución de los socorros. Chirpan cuenta quince mil habitantes.

El terremoto se ha sentido también en Rumania, pero no causó daños.

Los temblores de Bulgaria parecen ser graves, según informes que se van recibiendo en esta capital. Un anuncio oficial declara que el total de heridos excederá al de muertos, y que es muy posible que las pérdidas de propiedades y vidas hayan sido muy fuertes en el distrito entre Chirpan, y Borisovgrado. Entre los edificios destruidos en Chirpan cuéntase la estación ferroviaria. Aunque no hay noticias concretas hasta media noche, los despachos dicen que Philippopel, Harmanli y Haskovo, distritos búlgaros, han sufrido tanto como Chirpan.

TAMBIEN HAY CIUDADES DESTRUIDAS EN PERU.

LIMA, abril 14. (UP).—Un terremoto que estremeció el departamento de Puno el 9 de abril causó la muerte a nueve personas y heridas a más de veinte, según informe recibido hoy, con cuatro dias de retraso, en esta capital.

Los desplomes de tierras que interrumpieron las comunicaciones telegráficas, que fueron resultado de las perturbaciones sísmicas, impidieron que se trasmitiera la noticia.

Se dice que otros tres distritos próximos a Puno también sufrieron mucho. El terremoto ocurrió a la una menos cuarto de la tarde del lunes 9 y destruyó la población de Ituata, en la provincia de este nombre, así como varias aldeas de la provincia de Allapata, y de Olachea y Corani.

Los campanarios de Ituata se desplomaron, y otros edificios de la ciudad también pasaron derrumbes semejantes.

REGISTRANSE NUEVOS TEMBLORES

ESTRABURGO abril 14. (SR).— Un fuerte temblor de tierra ocurrido probablemente en la región de Mármora ocurrió esta mañana, siendo registrado por los aparatos sismógrafos del Instituto de Física.

ROMA abril 14. (SR).— La oficina central meteorológica anunció que entre las diez y las doce de hoy ha ocurrido un temblor de tierra en un radio de novecientos kilómetros.

OLA DE FRIO EN NORTEAMERICA

CHICAGO, abril 14. (UP).— Todo el Centro Oeste sentía esta noche un recrudecimiento del invierno, centralizándose la nueva ola de frio en Michigan, y alcanzando a Ohio, Indiana, Illinois, Iowa, y el noroeste, llegando hasta las Montañas Ricallosas por el Oeste y hasta Texas y Oklahoma por el Sur.

Los vientos rolantes de mucha intensidad, los cambios bruscos en la temperatura y las nevadas, se están moviendo hacia el Canadá. Una copiosa nevada castiga la región de los lagos y el tráfico ha sido interrumpido en Minnesota Meridional por una nevada de treinta y cinco centímetros.

En Nebraska y en Iowa las comunicaciones están cortadas. En muchas regiones las celliscas y las lluvias azotan grandes distritos, y en Huron, Dakota Sur, informan que allí el termómetro registra 6 grados Fahrenheit.

Al sur del area de la tormenta invernal, hasta el Golfo de México, la presión barométrica es desusadamente alta, informándose de que el calor es muy intenso. En el Norte de Texas las cosechas frutales están en peligro. La nieve ha estado cayendo todo el viernes por la noche y sábado en Illinois y es aún más copiosa en Wisconsin.

TRASBORDO DE SEIS MILLONES

BOULOGNE, Francia, Abril 14. (SR).—Ha causado sorpresa la maniobra llevada a cabo por el vapor "Dresden", de la North German Lloyd, trasbordando en alta mar al vapor "Reihr" los seis millones de pesos en oro del Gobierno Soviet que fueron rechazados por los banqueros norteamericanos y que venían consignados a este puerto, para donde continuó el "Dresden" mientras que el otro barco siguió un rumbo desconocido. La operación del trasbordo se llevó a cabo ante los temores rusos de que las autoridades francesas se apoderaran del dinero en pago de las reclamaciones que tienen formuladas contra el Gobierno Soviet.

Los efectos que produce en la piel el **Jabón de LA TOJA** Admira a Todo el Que lo Usa

¡Pemartín, pero auténtico!

Pídalo a boca llena por su marca. Sonoramente. Ruidosamente. Y si no es Pemartín, no pague. Su dinero, debe usted entregarlo sólo a cambio de auténtico Pemartín.

¡No; si no es Pemartín, no! No tire la moneda sobre el mostrador anticipadamente. Cerciórese antes de que es verdadero Pemartín la bebida que le sirven. Rechace cuanto pretendan darle como igual. Igual al Pemartín legítimo no hay bebida en el mundo. Imponga usted su voz diciendo: Cantinero: dame un Pemartín.

Cosecheros y fabricantes: J. Santamaría y Ca., Jerez de la Frontera. Agentes generales: Santamaría y Cía., San Ignacio 18, Habana.

2976 1d-15

DISOLUCION DE SOCIEDADES

En la Notaría del doctor C. de Alzugaray ha sido disuelta la sociedad que giraba en esta plaza bajo la razón social de López y López, siendo dichos señores José López González y Evaristo López. Adjudicándose dicho establecimiento llamado Bar La Reina, sito en Reina 65, el señor José López González.

3034 1d-15

Los Aviadores...

(Viene de la pág. PRIMERA)

EL "BREMEN" ESTA MUY AVERIADO

OTAWA, Canadá, abril 4. (UP) Nuevos detalles recibidos hoy acerca del descenso forzoso del aeroplano alemán "Bremen", indican que han de transcurrir varios días antes de que las averías que recibió el avión queden reparadas y pueda continuar su vuelo a Nueva York. El aparato se encuentra más averiado de lo que se supuso en un principio.

Expresan los aeronautas en su mensaje esperanzas de que dentro de varios días sea posible reanudar el vuelo, agregando que se hallan en excelentes condiciones. Termina el despacho diciendo que descendieron en el pequeño lago de Grennly después de haber estado volando cuatro horas entre la niebla sobre el estrecho de Belle Isle.

ENTUSIASMO EN ALEMANIA

BERLIN, Abril 14.—(S. R.) — Es indescriptible el entusiasmo que ha despertado en toda Alemania el éxito aunque parcial, del vuelo del "Bremen", y los periódicos dicen que debe elogiarse, no sólo desde el punto de vista deportivo, sino como de un efecto práctico para la familiaridad de las naciones.

EN NUEVA YORK SE PREPARA UN RECIBIMIENTO LOCO

NUEVA YORK, Abril 14.—(S.R.) —La circunstancia de que el comandante Fitzmaurice forme parte de la tripulación del "Bremen", hará que el recibimiento a su llegada a esta ciudad adquiera proporciones gigantescas, teniendo en cuenta el gran número de irlandeses que residen en Nueva York.

Los mensajes congratulando a los aviadores llegan por centenares. El Presidente Coolidge les envió un telegrama diciéndoles: "La más sincera bienvenida en su arribada después del grandioso vuelo de este a oeste. Sir Samuel Hoare en representación del Ministerio del Aire Británico, el Presidente Hindenburg, el doctor Marx, el doctor Stresemann y el Presidente Cosgrave les telegrafiaron en los términos más encomiásticos.

ELOGIO UNANIME DE NORTE AMERICA

NUEVA YORK, Abril 14.—(U.P.) —Todos los ciudadanos de Nueva York se unieron hoy a la felicitación nacional de los aviadores del monoplano alemán "Bremen", cuya proeza atravesando el Atlántico del Norte de Oriente a Occidente es el acontecimiento del día.

Los mejores aviadores de los Estados Unidos elogian la magnífica hazaña de sus tres colegas, dos alemanes y uno irlandés.

Entre ellos, el Comandante Byrd, el teniente comandante Rosendahl, del dirigible "Las Angeles", el noruego Bernt Balchen, Antonio Fokker, el famoso constructor holandés de aeroplanos, Charles A. Levine y James A. Kimball, meteorólogo del Bureau del Tiempo, dicen que el vuelo del "Bremen" ha sido un éxito completo, y que los tres aviadores han hecho una gran proeza al abrirse paso hasta el Labrador, venciendo todos los elementos hostiles.

FELICITACION DEL KAISER A KOEHL

BERLIN, abril 14. (UP)—El ex-Kaiser Guillermo cablegrafió hoy su felicitación al Capitán Termann Koehl por el éxito de su vuelo trasatántico en el monoplano "Bremen". Según el ex-Kaiser, la eficacia de la industria alemana de aeroplanos tiene parte en la brillante proeza.

FITZMAURICE, ASCENDIDO

DUBLIN abril 14. (SR).—El Comandante James Fitzmaurice será ascendido a coronel de las fuerzas aéreas irlandesas, por su participación en el victorioso vuelo del Bremen.

Asegúrase que están construyéndose areoplanos para realizar un vuelo trasatlántico irlandés en el curso de año actual, sirviendo de experiencia los conocimientos y estudios hechos en el viaje del "Bremen" por el oficial citado.

Piense usted en lo que gozaría hoy Cleopatra, aquella belleza arrobadora que nos describe la Historia, si pudiera perfumar su baño con la

EXQUISITA COLONIA UN AMOR EN VENECIA

Mujer que amaba la sutileza de los perfumes, habríase embriagado, además con la cautivadora Loción y acariciaría sus carnes de seda con nuestro finísimo e imponderable Talco veneciano.

Es decir, con las tres recientes creaciones de Monsieur Gallot, Loción, Colonia y Talco UN AMOR EN VENECIA.

¡EL PERFUME DE LAS ALMAS SENSIBLES!

En todas las Sederías y Farmacias importantes.

Perfumería Rusellas HABANA

ROMEO Y JULIETA
FINO ESPECIAL
Grata sorpresa para los que saben fumar cigarros.
SON 16 OVALADOS
PRONTO A LA VENTA

DR. J. JUSTIN FRANCO
Licenciado en leyes de la Universidad de Columbia; Doctor en Derecho de la Universidad de la Habana; admitido al ejercicio ante los Tribunales de la República de Cuba y del estado de New York; Notario Público del Distrito Notarial de New York.
NOTARIA Y BUFETE
WOOLWORTH BUILDING, 233 Broadway, Cable: Frajus. Tel. Whitehal 6613. NEW YORK CITY.

"GENER" TABACOS Y CIGARROS "HOYO DE MONTERREY"

GENER n.º 10 — CIGARRO REDONDO ENTREFINO — LA ULTIMA PALABRA EN CIGARRILLOS
GENER-PRESIDENTES — OVALADO GRUESO — EL MEJOR OVALADO DE CUBA
GENER n.º 1 — 16 CIGARROS OVALADOS ENTREFINOS — EL No. 1 DE LOS CIGARROS

Envases protegidos por las Patentes Nacionales No. 5114 y 7861 que representan comodidad, elegancia e higiene.

SIEMPRE EL MEJOR CIGARRO :-: SIEMPRE EL MEJOR PRESENTADO
DE VENTA EN TODAS PARTES

M.E.C.D. 2016

DIARIO DE LA MARINA

FUNDADO EN 1832.
DIRIGIDO HASTA 1919 POR DON NICOLAS RIVERO Y MUÑIZ
DIRECTOR: JOSE IGNACIO RIVERO Y ALONSO

Editado por la Compañía DIARIO DE LA MARINA, (S.A.) cuyo programa consiste "en la defensa de los intereses generales y permanentes de la Nación cubana, de los especiales de la colonia española establecida en la misma y de la unión y armonía entre los diversos elementos que conviven en el país"—Art. 1o. de los Estatutos.

Presidente: Conde del Rivero.
Secretario: Manuel Abril y Ochoa. Tesorero: Joaquín Pina.
Administrador: Dr. Aurelio Hernández Miró.

OFICINAS: Habana . . . . . Prado, 103. Nueva York . . . . . Broadway at 71 st. St. Madrid . . . . . Recoletos 10. París . . . . . 61 Boulevard Haussman

PRECIOS DE SUSCRIPCION:

HABANA		PROVINCIAS		EXTRANJERO	
1 mes	$ 1.60	1 mes	$ 1.70	1 año	$21.00
3 idem	" 4.80	3 idem	" 5.00	6 meses	" 11.00
6 idem	" 9.00	6 idem	" 9.50	3 idem	" 6.00
1 año	" 18.00	1 año	" 19.00		

SUSCRIPCION DOMINICAL
Sólo para el extranjero.
(Países comprendidos en la Unión Postal)

6 meses . . . . . $ 4.20
1 año . . . . . " 8.40

(Países no comprendidos en la Unión Postal)

6 meses . . . . . $ 5.00
1 año . . . . . " 10.00

Esta suscripción sólo da derecho al número de los domingos.

TELEFONOS:

Quejas de Suscriptores	M-8404	Repórters	M-1936
Anuncios Económicos	A-3856	Deportes	A-4732
Anuncios Administración	A-5334	Secretaría de la Empresa	M-7714
Anuncios de suscriptores	A-1014	Secretaría de la Dirección	M-9785
Id. id. id.	M-3378	Fotógrafo	M-6844
Redacción	A-0301	Imprenta	M-9665

PASEO DE MARTI 103. APARTADO 1010. CABLE: DIARIO. HABANA.

EDITORIALES

ENSEÑANZAS VALIOSAS

La última disertación del profesor Bernis, al evocar la visión retrospectiva de la guerra europea para hacer un balance de la magna tragedia, suministra un caudal de enseñanzas que para nosotros resultan ser de excepcional actualidad. Giró la conferencia del docto profesor en torno a la preponderancia de la economía en el desarrollo de la monstruosa lucha. Tras el pánico que produjo la declaración bélica, con inmediatas e inquietantes repercusiones en los grandes centros financieros de ambos hemisferios, la depresión económica con sus fatales concomitancias desmoralizadoras, hasta que al fin surge la fórmula de organizar la victoria al modo como se organiza una empresa industrial: sobre una base científicamente económica. Lo primero que se destaca en la resolución de vencer a todo trance es el abandono de la antigua fórmula según la cual para hacer la guerra precisaba ante todo "dinero, dinero y dinero". Esta es reemplazada por la que se llamó regla de las tres emes:" mens, munición, money", que coloca al hombre en primer término y relega el dinero al tercer lugar.

A tono con la intensificación de la campaña, que a modo de infernal deidad devoraba insaciable cientos de miles y aun millones de vidas humanas, se fué operando una transformación radicalísima en lo tocante al cuidado del hombre. No se trataba, como era práctica usual en épocas anteriores, de cuidar sólo a los combatientes y a sus auxiliares inmediatos, sino de velar por la salud y el bienestar de las legiones de trabajadores que a retaguardia de las trincheras o muy distantes de los campos de batalla laboraban para mantener e intensificar la producción industrial. Lloyd George, al asumir las responsabilidades del poder en los momentos más críticos, dió la nueva fórmula en estas palabras: "Es necesario que, como los soldados, los obreros se pongan en condiciones de dar el máximo de trabajo que nosotros necesitamos. El bienestar social del obrero es la condición esencial para que el trabajo sea realmente productivo".

Desde este momento el factor "hombre" tuvo un valor estimativo que le dió incontrarrestable supremacía. La pujanza del combatiente—decía en aquellos días un escritor francés, estimando el esfuerzo de sus conterráneos—estriba directamente en la producción del obrero, y la fuerza de resistencia del país se acrecienta por el labriego inclinado sobre el arado. El gobierno francés, por su parte, en tanto que atendía a las exigencias de la lucha en las trincheras y a la intensificación del trabajo productivo, no descuidaba la tarea de preparar la reconstrucción. Los niños a quienes los horrores de la guerra colocaron bajo el patronato oficial, los de los obreros que concurren a los talleres y los de las escuelas públicas, fueron objeto de solícitas atenciones, rodeados de toda suerte de comodidades. Francia confiaba el éxito de su renovación al cuidado del niño y a la elevación del nivel de vida de sus clases laboriosas, previendo que después de la victoria el esfuerzo guerrero habría de ser reemplazado por el esfuerzo económico.

Cuando los Estados Unidos movilizaron sus fuerzas para entrar en la lucha, poseían ya el enorme caudal de enseñanzas que los beligerantes europeos habían recogido en cerca de tres años de costosas y cruentas experiencias. Fueron, sin duda, esas enseñanzas las que impulsaron al gobierno de Washington a preocuparse de regular el tipo de los jornales mientras durase la guerra, a cuyo efecto las autoridades militares se pusieron al habla con los elementos industriales. No se trató, ni por asomo, de poner tasa a los jornales ni del empleo de medidas coercitivas contra los patronos. Las autoridades militares se limitaron a servir de lazo de unión entre patronos y trabajadores, invitándolos a estudiar una fórmula mediante la cual todos participasen proporcionalmente en las ganancias, con mutuas garantías contra las exigencias de unos y otros. Y el resultado fué una intensa y extensa labor de cooperación de proyecciones gigantescas, que asoció a los productores capitalistas y a los productores asalariados en comunes propósitos de defensa y provechos colectivos.

Las enseñanzas evocadas por el profesor Bernis tienen para nosotros, a más de su altísimo valor científico, el valor inestimable de su aplicación a nuestro descollante problema de la hora actual. Está en funciones una Comisión de Defensa Económica, cuya creación responde al propósito de preservar la riqueza nacional y fomentar nuevas actividades productoras. La sola enumeración de estos propósitos, si el vocablo "defensa económica" no bastara, indica lo apremiante de nuestra situación. Se reconoce la existencia de una riqueza que ha menester de defensa, y al mismo tiempo la existencia de una deficiencia productora que urge subsanar. No se ha olvidado, desde luego, el valor del factor "hombre", desde el momento en que se trata de "mejorar las condiciones de vida del obrero, procurando que devengue un salario que cubra sus necesidades en un país de civilización superior como el nuestro. Pero como a renglón seguido de este bosquejo se habla de organizar un amplio y completo sistema de inmigración, en los precisos momentos en que la terminación de la zafra nos plantea el problema de ver en nuestros campos millares de hombres sin ocupación, pudiera sernos más necesario y conveniente, a la hora de movilizar nuestras fuerzas para la común defensa de ingentes intereses colectivos, estimular la cooperación de nuestros propios elementos de trabajo, antes que promover la afluencia al país de elementos extraños, con la segura perspectiva de propiciar así la anhelada victoria.

"ANGUSTIAS"

Por Mary Morandeyra.

Quise hablarte, y tantas cosas
quise hacerte comprender...
todo el misterio que vive
en mi sangre de mujer...

Quise asomar en mis poros
toda mi vida interior,
como un jardín subterráneo
mostrando su floración...

Pero tus ojos no miran
más que lo superficial;
y mis tesoros recónditos
no llegarás a explorar.

Sufro y me pregunto: ¿Nunca
llegarás a conocer,
este universo que encierra
mi corazón de mujer?...

"De Plenilunios", editado recientemente.

LOS CONTRASTES DE LA POLITICA DEL SOVIET

PRESENTA EN GINEBRA A LA LIGA DE LAS NACIONES UN PROYECTO DE DESARME INMEDIATO, MIENTRAS TRATA DE SUBLEVAR A GRECIA Y MACEDONIA EN EUROPA Y A MONGOLIA EN ASIA

LA AVIACION MILITAR EN RUSIA ES ENORME Y SE AUMENTA FEBRILMENTE

(Por TIBURCIO CASTAÑEDA)

Es persistente el propósito soviético de producir revoluciones en los Balkanes y, para lograrlo, operan los agentes del Soviet en Grecia que está a la vera de los Balkanes, que es el único Estado de esa Península de los Balkanes que ha reconocido, sin limitaciones ni regateos, al Gobierno de Moscou.

Y ni corto ni perezoso, ese Gobierno se ha prevalido de ese privilegio diplomático y de la insinceridad que lleva adherida, para hacer de Atenas un centro de conspiraciones y crímenes comunistas, que no excluye ni siquiera a la persona del Presidente de la República griega.

Tanto en el puerto del Pireo, en Atenas, como en Salónica y en la Isla de Creta, ha habido conspiraciones comunistas de carácter sedicioso.

Bajo el nombre capcioso y atrayente de "Auxilio a los Obreros", la asociación ruso-griega "Mopre" que es una agencia militar de la Tercera Internacional, ha producido tantas prctestas por sus intentos revolucionarios, que el Fiscal General ha pedido con insistencia su supresión.

ARRESTO DE AGENTES SECRETOS EN GRECIA

Las autoridades de Atenas poseen hoy cartas de la Tercera Internacional demostrando que los 68 comunistas arrestados al principio del año corriente en Grecia, eran agentes comunistas del Gobierno de Moscou para propagar revoluciones en Macedonia y en Tracia, y establecer en ambos territorios, Repúblicas del Soviet; y uno de esos agentes de Moscou no tenía empacho en pronunciar fervientes conferencias sobre la dicha que traería a los adictos, el régimen comunista.

A principios de Febrero último, dada la costumbre de los comunistas de aprovechar los domingos para esas propagandas, por la paralización del trabajo y el holgar de ese día, unos 400 comunistas se reunieron en la Plaza de la Constitución de Atenas, vociferaron a favor del Comunismo y en contra de la República lo que trajo protestas y ataques de la policía.

El coronel Fessopoulos, Jefe de la Defensa Nacional, protestó ante el Presidente de la República de que se permitiese tal propaganda comunista que trataba de dar al traste con la actual República de Grecia.

Y hasta un miembro del Parlamento se quejó al Gobierno de que se tolerase esa propaganda del Soviet en Grecia, cuando fueron los rusos comunistas los que proveyeron de armas, municiones y dinero a Kemal Bajá para que arrojase a los griegos del Asia Menor.

Y los comerciantes de Atenas, viendo la parcialidad de las autoridades, publicaron un Manifiesto en "El Mensajero" de Atenas, que es el periódico más popular, poniendo de manifiesto los peligros que corre la nación tolerando esa propaganda comunista, sobre todo cuando se dirige a los alumnos de las Universidades; y tan enérgica y documentada fué su protesta que el Gobierno depertó en seguida a 80 comunistas.

LA OSAVIAKIM O SOCIEDAD PARA AVIACION Y GUERRA CON MATERIAS QUIMICAS

Tres millones de socios tiene hoy esa sociedad para la construcción de aeroplanos de guerra y bombas explosivas con gases venenosos.

El día 4 del mes corriente el Comisario en Jefe del Soviet, Rykoff, el Comisario de la Guerra, Voroskiloff y el Vice-Comisario de la Guerra, Unschlicht, hablaron en la sesión plenaria de esa sociedad Osaviakim, cuyos miembros han llegado en un año, de un millón a tres millones de asociados; y aun se cree que esa sociedad que fué fundada hace cinco años, podrá llegar a 10 o 15 millones de asociados en el año entrante.

Rykoff dijo que el enorme aumento en el número de afiliados a la Chamberlain pues el fondo de la aviación militar rusa obtuvo diez millones de rublos en un solo año; y se dijo allí que estaba llamada a ejercer una enorme influencia en Rusia, pero negando al mismo tiempo que la Osaviakim fuese un esfuerzo oculto, aunque sí dijo que el Soviet nunca emprendería una guerra de agresión, olvidando que la guerra de Polonia, la de Borodin en China y la que está preparando en la actualidad en Mongolia contra China o el Japón, según venga bien, son guerras de agresión, fracasadas sí, pero guerras iniciadas por Rusia.

Chamberlain no ha amenazado a Rusia con guerras de aeroplanos; lo que sí ha hecho es defenderse contra Ibn Saud y sus gentes de la Arabia que seguramente tienen el apoyo del Soviet, cuando intentan, como ahora ,atacar al Irak, territorio de Mandato de Inglaterra.

El Sub-Comisario soviet de la Guerra, Unschlicht, dijo en esa reunión del 4 del corriente que había en Rusia 9.000 clubs de ejercicios militares y 8.000 clubs de ejercicios de rifle.

No hay que esforzarse mucho en demostrar, después de estos datos y estos discursos de los Jefes del Soviet, que Rusia se está armando cuanto puede, cuando, por otra parte, nadie trata de atacarla, pues basta dejarla sola para que, como ya está sucediendo, riñan a muerte sus distintos bandos políticos.

CONDUCTA EJEMPLAR QUE DEBEN SEGUIR CON RUSIA LAS NACIONES DEL MUNDO

Los Estados Unidos de Norteamérica han dado la pauta a que deben amoldarse las naciones frente a la Rusia soviética, por la pluma de Mr. Mattew Woll, Vicepresidente de la "Federación Americana del Trabajo" en un artículo publicado en el "Public Ledger" de Filadalfia, de 6 del corriente.

Dice Mr. Woll: "El Gobierno de los Estados Unidos no quiere reconocer como Gobierno al régimen del Soviet por las siguientes razones: porque el Soviet no quiere reconocer y cumplir con las obligaciones internacionales que contrajo Rusia bajo el régimen Imperial, tales como préstamos para construcciones de líneas de ferrocarriles y telegráficas de que se aprovecha hoy el Soviet.

El Soviet es hostil a la forma de Gobnerno de los Estados Unidos, y en cambio es autócrata y no permite las discusiones y hasta encarcela y destierra a los que fundaron ese Gobierno comunista.

Por consiguiente los Estados Unidos no deben tratar con gentes que niegan los derechos primordiales del hombre cimenatdos en el trabajo para acrecentar la prosperidad.

Y por tanto—añade—, ni queremos tratar con el Gobierno Soviet, ni queremos comerciar con las gentes de Rusia porque esto los enriquece y esa riqueza que pasa al Gobierno, sirve al Soviet para tratar de sublevar a las distintas Naciones contra los Gobiernos que ellas mismas se han dado en unas elecciones libres".

TURISMO .·. .·. Por XAUDARO

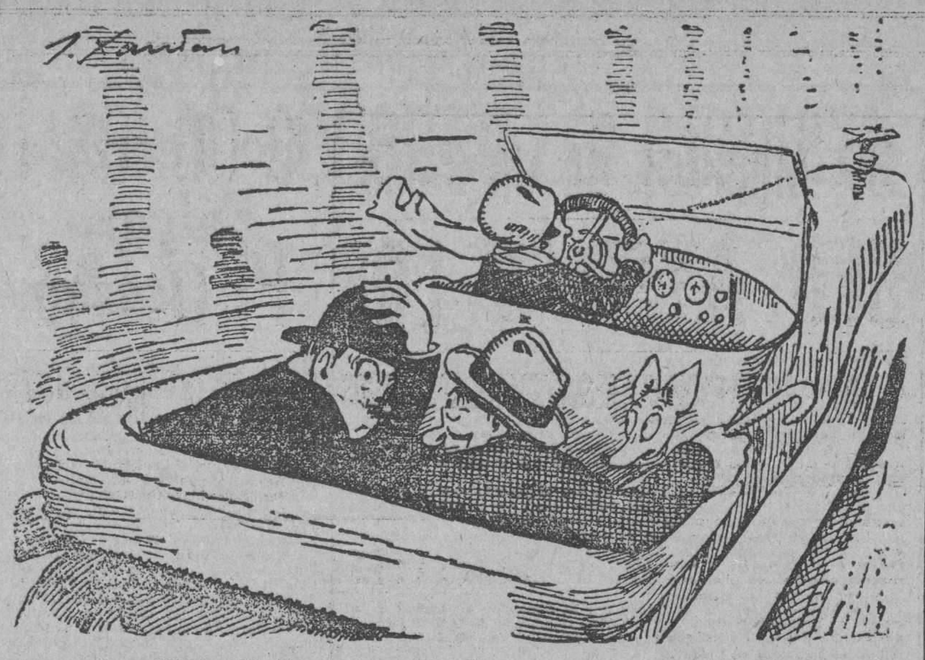

—¿Ha pedido usted habitaciones en el hotel?
—No hace falta, siempre que ella lleva el volante pernoctamos en una clínica de urgencia.

(Del "A B C", Madrid)

A TRAVES DE LA VIDA

POR HECTOR DE SAAVEDRA

Parece ser que no solo los que viajan en los omnibus son los que están en peligro y que gracias a este daño en común se ha pensado en el remedio. Dicen los periódicos que las autoridades van a tomar medidas y así como los niños no podrán ir al cine tampoco se les permitirá que conduzcan guaguas. Este es un punto de competencia entre el Consistorio y la Junta de Maternidad a la que me honro en pertenecer. ¿Puede un niño, durante la lactancia dirigir un aeroplano? Creemos que no; si puede manejar un automóvil, si es aficionado. Hay un ejército de parditos, morenitos y blanquitos "que le dan muy suave", como ellos dicen. Bien es verdad que de lo que hay dentro de la lata no entienden una palabra ni saben porque aquello tira como un caballo, pero con las riendas en la mano, —quiere decir: el volante— se meten con cualquiera y por cualesquiera parte.

Ahora les van a exigir que sean mayores de edad y que tengan permiso para conducir. ¡Pero si ninguno carece del documento! Es más: saben la materialidad de dirigir mejor que los examinadores. En cuanto a la prudencia ¿es creible que la adquieran el dia después de cumplida la mayoría de edad? La ciencia ya se ha probado que es inútil desde que hay diccionarios enciclopédicos.

Y no se ha pensado en lo más importante, que es la lengua del chauffeur. Mientras estos estimables ciudadanos nos sean mudos de nacimiento o por mano de un cirujano competente, del Municipio, que les corte ese miembro tan apreciable y tan comprometedor, no podrá haber reforma verdadera. Ya he dicho que es divertido e instructivo el viajar en una "Zenaida" o en un "Progreso" o vehículo popular de ese estilo, porque el amable chauffeur tiene siempre uno o dos colegas que viajan a su lado y con los que platica, discute, se molesta y llega a hacer lo que ví el otro día: en el acaloramiento de la disputa el digno funcionario soltó el volante para dar más expresión con los brazos a esta frase muy conocida:—"A mí hay que arráncarmela!" Y los que allí cerca estábamos sentimos calofríos porque veíamos la guagua que marchaba sin timonel por una senda de escollos y precipicios.

Así es que mientras la oratoria no se castigue con penas aflictivas, la seguridad dependerá de que se "la arranquen" o no al estimable chauffeur.

Ahora bien ¿en que consistirá eso? En París, donde el tráfico es enorme y donde los accidentes son numerosos, el sitio más seguro para viajar es el omnibus. Jamás ocurren percances como los nuestros ni se conoce el pugilato del regateo ni la avaricia por el pasajero. Y de Londres, donde no hay tranvías,—o tan contados, por lugares fuera de la "city" que los desconozco—, todo el mundo anda en "guaguas" y las hay para ir a enormes distancias y para discurrir por donde quiera; pues bien, nunca he visto ningún accidente, ni el vehículo, detenido en el camino, como aquí, porque se le rompió el eje, se "ponchó" o le rompieron la crisma en uno de esos duelos de que ya he hablado.

Vuelvo a preguntarme, no teniendo a mano el Dr. Topsius ¿en que consistirá?

Es bien cierto que la ocasión hace al ladrón y que el mal chauffeur provoca el accidente, pero hay que no echarles toda la culpa a esos estimables silvadores de danzones que son paisanos míos, porque si las guaguas estuvieran reglamentadas como en Europa para el número de pasajeros que puedan admitir, si no "interesaran" al chauffeur en la recaudación, y por último si la ruta fuera llana y lisa como las calles de París o Londres, donde no hay inspectores de baches porque no se sabe lo que es el bache, si pudieran deslizarse sin hacer equilibrios y los zig-zag a que ellos obligan las verdaderas furnias que hay que salvar, los accidentes serían menores y entonces se podría con más facilidad cortar la lengua al chauffeur, y obligarle a que usara los brazos como auxiliares de las manos y no como aspas de policía de tráfico.

De todos modos vean ustedes como no era exageración mía cuando apunté que la guagua era no solo un instrumento de tortura sino un gran peligro para la existencia. Así pensaba la buena mamá de Lindberg cuando le rogó que se precaviera de ellas y sobre todo que no las tomara.

Pero la mayor parte de esos accidentes desgraciadísimos ocurren por no seguir el consejo de un estimable hombre público que me decía: —A mí nada me pasa porque siempre voy en mi automóvil que es un Packard de siete pasajeros; ¿sabe?

SUSCRIPTORES

Para sus Anuncios Económicos Llamen a Nuestros Teléfonos

M-3378 y A-1014

¡¡TODO LLEGA!!

(Por EVA CANEL)

I

Los que vivimos del público ¿tenemos vida privada? No la tenemos; no debemos tenerla: el público no lo consiente; lo que no sabe lo inventa no favorece a nadie, porque en esto de favorecer la mezquindad impera sobre todas las verdades.

Soy un caso escepcional en lo de juzgar mi vida y mis hechos; al paso que voy en la carrera de resistencia vital, también a Felisa daré gusto: su preocupación, sus deseos más vehementes cífralos en que "no me muera" sin escribir mis memorias; desde que murió el que hubiese recogido las palpitaciones de una existencia múltiple en grandezas y pequeñeces, por ser parte integrante de esa existencia misma, sueña mi fiel compañera de 26 años, en que no se hunda conmigo en el silencio de la historia, siquiera lo que ella ha presenciado. Dios dirá; y de lo que disponga quien puede, veremos si alcanza a que Felisa salga con la suya.

Por de pronto con la suya han salido los que no pudiendo sorportar que yo viviese como siempre he vivido, se ensañaban con insidiosos anónimos, cansados de poner paño al púlpito en cualquier corrillo malévolo, intentando zaherirme como si bastase la mala intención para conseguirlo. La última diatriba que recibí por correo decía: "Estarás satisfecha sinvergoenzona: ya pescaste con anzuelo de la farsa el puesto de Bibliotecaria del DIARIO con un sueldo que no mereces: otros lo merecen y necesitan más y no se la dan. Todavía te quejarás y robas los puestos para acabar de pagar la casa en que vives, pues dices que todavía te falta cuando todo el mundo sabe que es tuya"...

No copio más: tales groserías siguen a esto que no son para publicadas.

Ahora que con amargura infinita dejo esta casa que he debido a dos santas mujeres, sus dueñas; esta casa oasis de mis dolores, de mis amarguras, de mi cansancio de vivir, voy a narrar lo más sucintamente que me sea posible lo muy fácil de comprender pero incomprensible para las almas que caben en una cáscara de avellana.

Mas el bien debe ser divulgado. Cuando mi hijo de mi alma vino del Plata con su esposa y seis hijitos, el año 1917, busqué una vivienda higiénica y agradable para niños que venían de una quinta hermosa y de un clima tan diferente al del trópico. Vi el anuncio de una casa en el Cerro y fuí a verla: estaban los albañiles limpiándola y me dijeron que me entendiese con unos señores de los bajos, que eran los dueños; desde la escalinata que del jardín conduce a los altos, hablé con un caballero de aspecto muy respetable, cargando con arrogancia más de setenta años y español de cepa hidalga; se conocía a la simple mirada y correcto en la pronunciación castellana. Me dijo que ganaba la casa ochenta pesos y se la juzgaba muy barata; pero le argüí que yo no quería pasar de setenta — entonces dijo — lo mejor será que venga usted mañana; mi esposa ha ido a ver una enferma al Vedado y yo no quiero prometer nada; las señoras son ustedes un poco majaderas y...

—¿Cómo, señor? — pregunté suavemente — usted es un caballero español y siéndolo desmiente la galantería racial llamándonos majaderas: Don Abelardo Merello, que así se llamaba, enrojeció; la blancura de su piel estaba envuelta en cutícula rosada y al enrojecer, por efecto de mis palabras, parecían sus mejillas dos tomates maduros. Quedamos en que volvería a la mañana siguiente y comprendí que se quedaba pensando quién podía ser aquella española...

A la siguiente mañana mandé un emisario, mi pariente: lo primero que le preguntaron, quién era la que pretendía el alquiler; al oir mi nombre lanzaron una exclamación: aceptaron mi ofrecimiento, pues de antiguo me conocían y me mandaron flores. Deseaban contrato, les di mis razones para no hacerlo y me las admitieron: al oir que venían seis niños se asustaron, motivo hay para ello, pero yo sabía que aquellas criaturas serían excepción y les dije: "el día que sufran ustedes la más pequeña mortificación a causa de mis nietos, ofrezco mudarme inmediatamente.

Las mortificaciones fueron para nosotros las señoras "de abajo", como ellos les llamaban, los estaban malcriando a espaldas nuestras.

Mi hijo marchó al Norte a los pocos días de llegar: las amarguras que pasé, a causa de haberme puesto en la lista negra y... peor aún por malas acciones de personas que ya murieron y quizás Dios les haya cobrado lo que hicieron sufrir a mi hijo; no son para referidas en estos momentos tantas maldades.

¡Qué novela se pudiese escribir mojando en lágrimas de sangre la pluma!

A los once meses marcharon mis niñitos y la buena madre, a reunirse con el padre y marido: las dueñas de mi casa lloraron por ellos como yo.

Las casas subían de alquiler rápidamente en la Habana: muchas personas deseaban que me mudase y les ofrecieron hasta 300 pesos mensuales de aquiler, pero a todos contestaban que mientras yo no me mudase ni la subían ni la alquilaban a otros.

El señor Merelo, casado con una de las señoras dueñas del inmueble, cayó enfermo: su esposa y su hermana política lo cuidaron con tanto esmero que mucha gente suponía, ser Don Abelardo el rico y Doña Asunción y la señorita Elvira las pobres. Murió santamente en brazos de todas nosotras y quedaron solas doña Asunción Viuda de Merelo y su hermana la señorita Elvira Artiz, alma de extremada delicadeza. Mi hijo no quería que me mudase: él sabía que mis ambiciones sociales, no eran las joyas ni el lujo supérfluo; que todo lo había cifrado en el hogar; en el servicio bien educado y en que mi marido no tuviese que invitar a sus amigos, yendo al restaurant; que todo lo encontrase en su comedor y en su hogar.

Mi hijo apartaba un tanto de su casa para dedicarlo a mantener la mía, puedo atestiguar lo que digo con el Banco que me pagaba mensualmente los giros cablegráficos hasta que se derrumbaron los negocios, que se financiaban desde Cuba. Además yo no encontraba nido más barato; por dos habitaciones me pedían lo menos 70 pesos; lo que pagaba en la casa, trasunto del paraíso para mis gustos y aspiraciones. Murió mi hijo; como me habían hecho una suscripción para regalarme una casa, modalidad de la cual mucho se puede hablar, hubo que cerrar las donaciones con menos de doce mil pesos, después de arrastrarla cerca de tres años.., Eso no cabe aquí pero cabrá en otro sector biográfico. Al oir como se mentía y se abultaba todo lo referente a esta suscripción, dí explicaciones en estas mismas columnas, estampando cuentas y explicando que no había alcanzado para pagar deudas algunas muy sagradas.

Tenía hipotecada la casa en que nací, amén de otras rentitas que ya no percibo por haber vendido las tierras y los foros que las producían, me queda libre únicamente la casa y aún así, como no se repara, el día menos pensado un nortazo me quitará la preocupación de volver a ocuparla y de arreglarla.

En el Consulado español hay constancia de estas ventas; y en otras partes también consta que de España he recibido dinero: al revés de todo el mundo. Ya sólo me queda, repito, la casita en que he nacido, y donde murió mi madre.

Doña Asunción V., Vda. de Merello y la señorita Elvira Artiz, jamás me han pasado el recibo aunque les debiese muchos meses; ahora... ellas como todo el mundo son víctimas de la situación económica; yo no debo sacrificarlas más y me mudo.

Estas nobilísimas propietarias, necesitan cobrar puntualmente y yo no puedo ser puntual en el pago. Cuando les dije lo que me pasaba... acabaron de conquistar para siempre mi gratitud. La más eficaz recomendación que haré a mis nietos, será la de que recuerden siempre lo que han sido ellas para mí. Cuanto yo dijese de estas nobilísimas señoras sería pálido.

Si todos los cubanos se ensañasen contra mí haciéndome daño a cual más, bastaría el recuerdo de estas dos cubanas, para que viviese eternamente postrada ante la tierra que las vió nacer y la pila bautismal donde las hicieron cristianas.

¿Y querrás creerlo lector? Aún llegaron a insistir para que esperase: que no me marchase todavía. Ahora bien: otra cubana, mi vieja amiga y comadre, la viuda de Díaz Blanco me preguntó: ¿por qué se muda? Porque no puedo pagar el alquiler y menos hoy que necesito atender a una enfermedad costosa y larga de un ser amado. — ¿Quiere aceptar un departamentito en el Palacio? Son muy chicos y le será doloroso y penoso el cambio. — Acepto, y Dios se lo pague. Felisa me dice: — No se aflija señora, nos haremos cuenta de que andamos viajando y estamos en un hotel.

Ya están satisfechos los que tantas dentelladas me han dado porque vivía en mi ley. Más se alegrarían si me viesen descender a un solar, por ahora no puedo complacerlos.

Repito lo que en una carta me decía la santa Marquesa de Comillas: "Estas amarguras nos las manda Dios, para que vayamos despegándonos de la tierra".

Yo añado:

Era demasiada compensación a mis penas vivir en esta casa.

Ahora si alguien me necesita, que me busque en la biblioteca del DIARIO DE LA MARINA; será mi Sede hasta que Dios disponga otra cosa en mi rinconcito del "Palacio Díaz Blanco" no recibiré a nadie sino al médico y al confesor cuando los necesite. Esto no quiere decir que olvide a los que merecen mi gratitud y mi cariño: en mi espíritu caben todos, y no muere nadie.

Al fin se encargará la desgracia de aligerar el peso de los odios que produce la envidia.

Eso voy ganando.

MEDICOS POLITICOS

Los médicos comienzan a hacer gran papel político en América. Uno de ellos, el doctor Araujo, fué, hace pocos años, Presidente del Salvador; y otro, el doctor Ayora, lo es hoy del Ecuador.

Cuando los liberales de Nicaragua necesitaron llevar a la Presidencia de un hombre de prestigio eligieron al doctor Sacasa, Catedrático de la Universidad, de ideas liberales, pero respetado por los conservadores como hombre de saber y de noble carácter; respeto que no ha impedido a esos "conservativos", apoyados por el Gobierno de los Estados Unidos, la Infantería de Marina y varios aeroplanos, despojarlo de un cargo, para el cual había sido legalmente elegido.

Ahora se habla de hacer Presidente a otro médico, el doctor Medina, hijo de Nicaragua, pero ciudadano de los Estados Unidos, donde reside. Sería un Presidente nacional, esto es, desligado de todo compromiso de partido. Se ha dicho que su ciudadanía americana no sería obstáculo a su elección, porque le bastaría regresar a su país y declarar su intención de adquirir la ciudadanía nicaragüense. Consultado acerca del plan, lo ha declarado imposible, porque, ha dicho, "los partidos de Nicaragua no lo consentirían".

Pero el hecho de que para esa misión conciliadora y pacificadora, se haya puesto los ojos en un médico y no en un abogado o un terrateniente, es significativo, sobre todo, después del episodio de Sacasa; parece indicar que la clase médica ocupa en aquella república convulsiva un "plano superior".

Del facultativo que ocupa la Presidencia del Ecuador, gobernado en otro tiempo por García Moreno, dictador cruel y obscurantista, se nos cuenta mucho bueno. El doctor Isidro Ayora tiene algo de sangre india, como se puede ver por su retrato. Era el primer médico de Quito cuando el año 26 se le confirió la Presidencia Provisional y había fundado la Sociedad de la Cruz Roja en aquella república .Como el doctor Medina, no pertenecía a partido alguno y por esto se le entregó el poder para poner término a un período de mala administración.

Se levanta muy temprano y está en su clínica hasta las 9 y media de la mañana cuando va a su despacho presidencial, donde firma documentos, celebra conferencias y da audiencias hasta las 11 y media. Desde esta hora hasta la 1 preside el Consejo de Ministros.

Luego almuerza y vuelve a su clínica, de la cual sale a las 3 para ir a la Presidencia donde está atareado hasta las 9 de la noche. Es como se ve, un hombre muy laborioso; y puede hacer frente a esta gran cantidad de trabajo: primero, porque es vigoroso, ancho de hombros, alto de pecho, de rostro colorado, de negros y penetrantes ojos; luego, porque ha sabido elegir ministros capaces y jóvenes, que saben secundarlo; y finalmente porque no pierde el tiempo asistiendo a banquetes, visitando hipódromos y fotografiándose en compañía de "rotarios" o de muchachas bonitas.

No es un "farol de retreta" si no una persona formal y decente. Y su pueblo, según Mr. F. P. Farrar, publicista americano, es reservado y altivo, más dispuesto a criticar que a adular; y por esto en Quinto no hay Avenida de Ayora, ni estatuas y bustos de Ayora y no se habla de "ayorismo".

En Francia, dos médicos han sido Presidentes del Consejo de Ministros: el veterano Clemenceau, uno de los mejores oradores parlamentarios de estos tiempos y Emilio Combes. Cuando Clemenceau, en los comienzos de su carrera política, antes de ser Diputado, era alcalde de uno de los barrios de París, un día se presentó en su consulta un obrero.

—Quítese usted la blusa y la camiseta—le dijo el Doctor-Alcalde — y siéntese junto a la estufa. Voy a dar un recado y volveré en seguida.

Cuando, un cuarto de hora después, volvió, dijo al individuo:

—Y bien, ciudadano ¿de qué se trata? ¿El corazón? ¿El estómago?

—Nada de eso—respondió el otro. No estoy enfermo; tengo una salud de caballo.

—Entonces ¿a qué ha venido usted?

—A pedirle una recomendación para que me den una plaza de bombero municipal.

Supongo que al Presidente Doctor Ayora le sucederán algunos lances como este; posibles para quien promiscua una clínica con la Presidencia de una República.

Cuando en España hubo, en 1873, esta forma de gobierno, que, acaso, no tarde en reaparecer, dos médicos fueron ministros: de Fomento ,el asturiano Pérez Costales y de Ultramar el catalán Suñer y Capdevila. He conocido a los dos: al primero en 1868-1870, en la Coruña, donde Costales, jefe de los republicanos, se ocupaba del reumatismo de un pariente mío, joven italiano de **setenta** años cumplidos; y al segundo en Madrid, en el Salón de Conferencias del Congreso hacia 1879.

Cuando tomó posesión del ministerio de Ultramar, envió un cablegrama al Gobernador General de Cuba, en el cual saludaba " a los habitantes de la isla sin distinción de colores"; detalle que afligió sobremanera a los amos de esclavos y que nos regocijó a los que estábamos por la abolición de la esclavitud.

Suñer era alto, flaco, de bigote y chivo negros, alegre, de conversación chispeante y afranccesado porque había estudiado algún tiempo en París. Le gustaba decir cosas de esas que "desconciertan al burgués"; como cuando, antes de ser ministro, proclamó en un discurso en las Cortes Constituyentes que era enemigo de "Dios, de los reyes y de la tisis".

En la época revolucionaria publicó un folleto contra Dios, y que se titulaba así y que hizo ruido. Un día, en un corrillo del Congreso, en que yo estaba, alguien le preguntó si había vendido muchos ejemplares de aquella obra.

—Se vendieron—respondió—más de veinte mil; pero no me produjeron ni una peseta, porque le regalé el original al editor.

Y agregó:

—Como ven ustedes, no sirvo para catalán.

Con la monarquía actual, también ha habido dos médicos ministros: el liberal ,Gimeno y el conservador Cortezo. Ahora, en los Estados Unidos, otro facultativo, el doctor Huberto Work, de Colorado, es Secretario del Interior, con el Presidente Coolidge. El doctor Work es muy afable y tiene la peculiaridad de despachar muy pronto las audiencias, sin mostrarse brusco con los visitantes; táctica rápida que aprendió, sin duda, en su consulta médica. El tiempo es oro.

Si, como es posible, el demócrata Mr. Smith, sube a la Presidencia, probablemente hará Secretario al senador Coppeland, su correligionario y amigo íntimo, que ha sido Jefe del Servicio Sanitario de esta ciudad.

No menciono a los doctores que en Cuba han llegado a Secretarios, porque no han sido, propiamente, políticos, si no técnicos, puesto que han tenido cartera de Sanidad.

Pero sí mencionaré a un Galeno que en Dinamarca acabó mal: Struensee. Fué, primero, médico del rey; luego su Primer Ministro; y en este puesto hizo algunas cosas buenas, pero también cometió atropellos. Si se hubiera contentado con esto, el rey Cristián Séptimo, le hubiera permitido morir de muerte natural.

Pero la reina se enamoró de él, que se apresuró a corresponder; y el monarca se apresuró a entregarlo a un tribunal. Fué ejecutado el año 72 del Siglo Diez y Ocho. Su historia ha servido para libreto de una ópera, que se llama El Ajusticiado y a la cual puso música el gran Meyerbeer.

Conviene que los médicos, y otros hombres de ciencia, hagan política y aspiren a ocupar cargos públicos; primero, porque el talento político es compatible con todas las profesiones; y luego porque los intelectuales llevarán a esos cargos el hábito de estudiar y de pensar; y aplicarán a todos los problemas criterios científicos.

Antonio ESCOBAR.

Nueva York. Abril.

M.E.C.D. 2016

Hoy por la Mañana Se Inaugura la Contienda de los Tabaqueros en Almendares Park

"RED" LUCAS BLANQUEO AYER A LOS PIRATAS DEJANDOLOS EN CINCO HITS

LOS CARIBES DE LA UNIVERSIDAD VENCIERON AL FORTUNA 3x2 EN EL JUEGO CELEBRADO EN EL STADIUM

Un tubey del recluta oriental Mascaró, hizo posible que Zaldívar anotara la carrera de la victoria.—Ballesté y Mendizábal sostuvieron un gran duelo de pitchers.—Los bateadores de ambos teams fueron dominados

Los Caribes de la Universidad se anotaron ayer una victoria en el juego de base ball que celebraron con los Blanquinegros del Fortuna, logrando derrotarlos con score de tres por dos después de nueve innings de interesantísima lucha.

El juego fué reñido duelo de pitchers entre "Maese" Ballesté y el exjunior Mendizabal, en el que ambos pusieron la mayor malicia posible a las bolas que lanzaban, a fin de anular completamente el esfuerzo de los bateadores contrarios. En ese trabajo brilló mucho el popular lanzador de shot put de los Caribes, pues dominó a su antojo a los mejores hitters del Fortuna y estuvo a punto de propinarles una espesa lechada. Dos errores seguidos del antesalista Monzón, en el segundo inning de los Blanqui-negros, fueron causantes de las dos únicas carreras que aparecen anotadas por el team de Alfonso Peña.

Mendizabal pitcheó brillantemente, y repartió cinco ponches formidables, dos de los cuales sirvieron para aliviar el cuerpo acatarrado del inicialista Queral, que siempre ha sido un terror para los pitchers amateurs. Dos veces se vió metido en el hoyo, pero jugadas salvadoras del veloz Roberto Esnard y del prolongado Macias le permitieron salir airoso sin que le anotaran carreras.

En el sexto inning, por ejemplo, después que el debutante Avoy había muerto en fácil fly al short y Queral había tomado su segundo ponche de la tarde; Arteaga elevó fly al territorio del Bambino, Espinosa, y éste lo pifió al interponérsele Macias en la jugada. En el error el catcher fortunista se apoderó de la primera y luego se robó la segunda, aprovechándose de un tiro bajo de Felo. En estas condiciones, Reguera se enredó con una curva de Mendizabal y la hizo viajar con extraordinaria fuerza a lo más profundo del right, y cuando todos esperabamos que el batazo resultara una película de tres esquinas, apareció la figura del pequeño Esnard, con bigote y todo, que después de emplear la velocidad que le ha permitido brillar varias veces en las justas de cien metros, aceptó la bola con limpieza, completando los tres outs de la entrada.

Macias le salvó en el octavo. En ese inning Mendizabal perdió un poco el control, y dió dos bases por bolas, seguidas: una a Formoso, que reapareció ayer con el Fortuna, después de algunos años de ausencia en el sport, y otra a Carros. Avoy murió en infield flay, sin haber intentado antes el toque de bola, que era la jugada indicada dada la situación del juego y lo apretado del score, y entonces Queral produjo un roller mal intencionado cerca de la segunda base, que parecía destinado a convertirse en un infield hit. Macias le partió rapidamente a la bola, llegó a ella sin tiempo para sacar al corredor de primera y tiró rapidamente a la inicial, sacando el out del bateador por una fracción pequeñisima de tiempo. Esto animó al pitcher Caribe y con dos rápidas bolas hizo que Arteaga bateara un fly al jardin defendido por Saldivar.

Maese Ballesté, el lanzador blanqui negros, también pitcheó brillantemente, pero tuvo la fatalidad de que los Caribes le ligaron con mucha oportunidad los ocho hits que le dispararon en la tarde.

En el primer inning, por ejemplo, comenzó un poco wild y los universitarios se aprovecharon de ello para hacer dos carreras. Bernal esperó pacientemente y cuando se vió con tres bolas y un strike bateó con todas sus fuerzas, produciendo un hit limpio al center. Esnard se sacrificó generosamente y luego pasó a tercera por un wild. Rafael Inclán recibió la base por bolas y seguidamente se robó la segunda, y entonces apareció en la tribuna la figura del novel Zaldivar, quien disparó un formidable batazo de dos esquinas por encima de la cabeza de Garros, que abrió las puertas del home a Bernal y Rafael. Entusiasmado por la hazaña quiso extender el batazo y fué out en tercera por tiro del centerfielder fortunista.

El Fortuna empató en el inning siguiente, ayudándose en par de errores que cometió el pequeño Monzon. Arteaga inició la tanda con un roller saltarin por tercera, que tenía toda las características de un hit. Monzón fildeó muy bien la bola, pero se empeñó en sacar al corredor en primera, sin tener tiempo para ello, y la voló, haciendo posible que Arteaga arribase comodamente a la cámara intermedia. Reguera murió de tercera a primera, pasando Arteaga al último saco, y entonces el short stop Castillo, disparó otro batazo igual al de Arteaga, sobre el que Monzón cometió la misma marfilada. Arteaga anotó y el bateador llegó a segunda. Un roller de Ballesté a Inclán, permitió su llegada a la antesala, y desde allí anotó al cometer Macias un error en un lance fácil que le bateó Octavio Fernández.

El empate se mantuvo hasta el sexto acto, donde los Caribes anotaron la carrera de la victoria gracias a un formidable toletazo que disparó el recluta oriental Mascaró, estando Zaldivar en segunda.

El juego gustó mucho a los fanáticos y en el se vieron jugadas muy interesantes de Esnard, Rafaelito Inclán, Macías Dorticós, Castillo, Garros y Octavio Fernández.

Véase el score.

FORTUNA

	V.	C.	H.	O.	A.	E.
Garros, cf	3	0	0	1	1	0
Avoy, rf	4	0	0	1	0	0
Queralt, 1b	4	0	0	9	0	2
Arteaga, c	4	1	1	6	1	0
Reguera, lf	4	0	0	0	1	0
Castillo, ss	3	1	3	3	4	0
Balleste, p	4	0	0	0	3	0
Fernández, 3b	4	0	0	3	2	0
Suárez, 2b	2	0	0	0	2	0
Fermoso, 2b	0	0	0	1	0	0
Totales	32	2	4	24	14	2

UNIVERSIDAD

	V.	C.	H.	O.	A.	E.
Bernal, rf	2	1	1	0	0	0
Esnard, cf	2	0	0	2	0	0
Inclán, 2b	3	1	0	0	3	0
Zaldívar, lf	4	1	2	1	0	1
Córdoba, c	4	0	1	6	1	0
Macias, ss	4	0	2	3	5	2
Monzón, 3b	2	0	0	1	3	2
Dorticós, 1b	2	0	0	13	0	0
Mendizábal, p	3	0	1	0	1	0
Espinosa, cf	1	0	0	1	0	1
Nasvaró, 3b	2	0	1	0	0	0
Totales	29	3	8	27	13	6

Anotación por entradas

Fortuna	020 000 000—2
Universidad	200 001 00x—3

Sumario

Two base hits, Zaldívar, Mascaró; Sacrifice hits, R. Esnard. Bases robadas, R. Inclán, A. Macias, A. Castillo. Double plays, Balleste, Arteaga y Fernández; Inclán a Macia a Dorticós. Struckt outs Mendizábal 5, Balleste 4. Base spor bolas, Mendizábal 3, Balleste 4. Passed balls, R. Vórdoba. Wilds, Balleste. Tiempo, 1 hora 45 minutos. Umpires, Atán, home; E. Ecay, bases. Anotador, Eugenio de Torres.

o JFV2(,-,

Sergio Macías y D. Fuentefrias Ofrecieron una Competencia Reñida en la Carrera de Obstáculos Celebrada Ayer en el Stadium

Los dos famosos Caribes llegaron parejos a la meta, después de reñida carrera, pero Macías fué declarado vencedor por fallo del referee.—Pepe Barrientos se anotó otro triunfo en los cien metros

Los números de track y field efectuados en el Festival Atlético celebrado ayer en el Stadium de la Universidad resultaron sumamente interesantes y del agrado de los fans.

En el primero de ellos, Sergio Macías y Dionisio Fuentefrías, los mejores corredores de obstáculos que tenemos actualmente en nuestra patria, ofrecieron una prueba interesantísima al correr completamente parejos los 110 metros con obstáculos altos, obligando a los jueces de primer lugar a protegerse con la salvadora declaración de edead heat o empate, ante la imposibilidad de señalar a uno de los dos como ganador del evento, aunque más tarde, el referee de las justas, después de consultar con los jueces de segundo lugar, decidió otorgar el triunfo a Sergio Macías, apoyándose en una teoría que, francamente, no compartió nuestra opinión.

La carrera fué fácil para Macías en los primeros instantes, pues tuvo una buena arrancada, peró poco a poco fué acercándosele Fuentefrías, y cuando llegaron a la mitad de la justa, ambos se encontraban parejos, seguidos a corta distancia por los juniors R. García y Luis Saenz, que sostenían a su vez un bonito duelo por el tercer lugar.

Al final, ambos atletas cruzaron parejos la meta, al decir de los jueces de primer lugar, motivando la intervención del referee que, basándose en el criterio de los jueces de segundo lugar, declaró ganador a Macías, con Fuentefrías en el "placé".

Otra vez el Gran Pepe.—Minutos después de terminarse este reñido evento, se efectuó la carrera de cien metros planos, en la que una vez más nuestro gran Pepe Barrientos demostró sus magníficas cualidades de sprinter, recorriendo la distancia en 10 7 décimos segundos; sacándole algunos metros de ventaja a su hermano Armando mientras éste hacía algo por el estilo con el junior Botifoll.

Y el salto alto con impulso, tercero y último número del programa de track, terminó con una hermosa victoria para otro miembro de la familia Barrientos, el sonriente Willy, que saltó la barra a una altura de cinco pies, seis pulgadas. Sergio ganó fácil el segundo lugar de esta competencia con un salto de 5 pies cuatro pulgadas, en tanto que R. García obtenía otro "show" con un esfuerzo que le ayudó a brincar cinco pies dos pulgadas.

Antes de efectuarse estas competencias, las almunas del Colegio Sepúlveda desfilaron correctamente ante los fanáticos, precedidas por la banda de la Marina Nacional.

El Comandante Alberto Herrera entregó a los triunfadores de cada even to las medallas de oro, plata y bronce que fueron ofrecidas, y el Colegio Sepúlveda recibió un magnífico trofeo como recuerdo al acto.

Como último número de programa se efectuó un match de base ball entre los clubs Fortuna y Universidad, pero dejaré que mi inseparable amigo y compañero Galiana se encargue de comunicarles su desarrollo, en otro lugar de estas planas, limitándome yo a darles el resultado de las competencias de track.

CARRERAS DE 110 METROS CON OBSTACULOS ALTOS

1.—Sergio Macías.
2.—Dionisio Fuentefrías.
3—R. García.

Tiempo del ganador: 16 cuatro quinetos de segundos.

CARRERAS DE 100 METROS PLANOS

1.—Pepe Barrientos.
2.—Armando Barrientos.
3.—Luis Botifoll.

Tiempo del ganador: 10 7 décimos segundos.

SALTO ALTO

1.—Willy Barrientos, 5'6 pies.
2.—Sergio Macías, 5'4 pies
3.—R. García, 5'2 pies.

Don Cipriano.

Lo que hicieron ayer los "ases" del base ball:

NEW YORK, abril 14. UP.—La siguiente fué la labor de las grandes luminarias del base ball organizado en el día de ayer:

Kiki Cuyler, de los Cachorros, empujó una carrera con un sencillo en cinco viajes a la goma.

Paul Waner, de los Piratas, bateó un tubey en tres veces al bate, y no aceptó un solo chance en los jardines.

Harry Heilmann, de Detroit, disparó dos sencillos en cinco turnos y además figuró prominentemente en un doble-play que construyó su club.

El Bambino Ruth, Ty Cobb, Tris Speaker, Lou Gehrig y Rogers Hornby, pasaron la tarde en la más dulce de las vagancias.

RESULTADO DE LOS JUEGOS DE AYER EN LAS GRANDES LIGAS

LIGA NACIONAL:

Cincinnati 5; Pittsburgh 0.
Chicago 4; San Luis 1.
Boston-New York, lluvia.
Filadelfia-Brooklyn, lluvia.

LIGA AMERICANA:

Cleveland 8; Detroit 6.
Washington 0; Boston 0; lluvia.
New York-Filadelfia, lluvia.
San Luis-Chicago, lluvia.

	N. Y.	Cin.	S. L.	Fila.	Bro	Chi.	Bos.	Pitts.	Gan.	Ave.
N. Y.		0	0	0	0	0	2	0	2	1000
Cin	0		0	0	0	2	0	1	3	750
S. L.	0	0		0	0	0	0	2	2	667
Fila	0	0	0		1	0	0	0	1	500
Bro	0	0	0	1		0	0	0	1	500
Chi	0	1	1	0	0		0	0	2	500
Bos	0	0	0	0	0	0		0	0	000
Pitt	0	0	0	0	0	0	0		0	000
Pdos.	0	1	1	1	1	2	2	3		

	Cle.	S. L.	N. Y.	Was	Bos.	Fila.	Chi.	Det.	Gan.	Ave.
Cle		0	0	0	0	0	2	1	3	1000
S. L.	0		0	0	0	0	0	3	3	1000
N. Y.	0	0		0	0	2	0	0	2	1000
Was	0	0	0		2	0	0	0	2	667
Bos	0	0	0	1		0	0	0	1	333
Fila	0	0	0	0	0		0	0	0	000
Chi	0	0	0	0	0	0		0	0	000
Det	0	0	0	0	0	0	0		0	000
Pdos.	0	0	0	1	2	2	2	4		

LOS JUEGOS PARA HOY

Liga Nacional

Chicago en San Luis
Pitsburgh en Cincinnati
Boston en Brooklyn
Filadelfia en New York

Liga Americana

San Luis en Chicago
Cleveland en Detroit
Boston en Washington
No juegan New York y Filadelfia.

JUEGA HOY EL BARCELONA CON EL OVIEDO

BARCELONA, abril 14. UP. En todos los centros deportivos de esta gran ciudad y en las peñas balompédicas no se habla de otra cosa más que del match que se efectuará mañana en el Campo de Las Corts, entre el Barcelona F. C., Campeón de Cataluña y el Real Oviedo, Campeón de Asturias. La expectación es enorme aún cuando la opinión general señala al team catalán como seguro ganador del encuentro.

Forns, el entrenador de los equipiers barceloneses, está, después de haber salido victorioso en Irún, frente a los Campeones de España, más contento que unas pascuas. Y ya se cree que ha conquistado el título de Campeón de 1928, después de la jornada del pasado domingo. Su impresión es que el Barcelona deberá ganar por cuatro goals a uno.

Zabala, el jugador y entrenador del equipo asturiano, está confiado en sus jugadores, pero no quiere hacer juicios sobre el resultado del partido, lo cual es una demostración de lo poco confiado que está, pues en los matchs interesantes de la contienda regional y en la pasada serie eliminatoria, no ocultaba a los periodistas su optimismo.

El probable line up del Barcelona será el siguiente:

Plattko, guardameta.
Walter y Más, defensas.
Guzmán, Castillo y Carulla, medios.
Piera, Sastre, Samitier, Arnau y Sagibarba, delanteros.

VICTORIO CAMPOLO VOLVERA A LOS ESTADOS UNIDOS EN DONDE SE LE CELEBRO

El peso completo argentino estuvo en Boston peleando como amateur

BUENOS AIRES, Abril 14. (UP). —Victorio Campolo, peso completo argentino, anunció hoy que está dispuesto para embarcar para los Estados Unidos a finales del presente mes de Abril.

Campolo peleó como amateur en los campeonatos internacionales efectuados en la ciudad de Boston hace varios años, y la crítica hizo muy favorables comentarios acerca de su comportamiento en el cuadrado de sogas.

En el Lucky Seventh Se Impuso la Artillería de los Rojos Haciendo Saltar del Box al Pitcher Miljus

EN ESA ENTRADA LOS BATSMEN DE HENDRICKS DISPARARON SEIS HITS, UNO DE ELLOS DE DOS BASES, LOGRANDO ACUMULAR UN RACIMO DE 4 CARRERAS CON LAS CUALES METIERON EL JUEGO EN EL REFRIGERADOR.— ALLEN, EL JARDINERO CENTRAL ESTARA AUSENTE DEL LINE-UP CINCINNATENSE POR VARIOS DIAS.—SOLO ASISTIERON TRES MIL FANATICOS, POR EL FRIO.

CINCINNATI, abril 14. (UP).—Seis hits diseminados en el séptimo inning, cinco de ellos sencillos, cayendo en sucesión sobre la indefensa cabeza de John Miljus, héroe Pirata de la pasada Serie Mundial contra los Yankees de Miller Huggins, le dió colorido subidamente Rojo al primer encuentro de la temporada entre el "Querido Cinci" y los Bucaneros de Donie Bush, siendo el score final de 5 por 0.

Miljus se comportó bien hasta que el feroz ataque de los bateadores de Hendricks le obligaron a salir precipitadamente del box, sustituyéndole en la "manipulación de la píldora" el novato Brame, que escapó sin daños mayores a su persona que una solitaria anotación, cargando su antecesor con la derrota. Red Lucas, el popular lanzador del Cinci, pitcheó un juego completo en que solo permitió cinco hits, mostrándose con gran control y dominio de la bola en los momentos de peligro.

En el debut de los campeones de la Liga Nacional en Cincinnati la temperatura no resultó del todo propicia, pues reinó un frío tan tremendo que, a pesar de la atracción que brindaban los Corsarios, solamente concurrieron a las graderías de Redland Field tres mil espectadores.

Ethan Allen, el agresivo jardinero central de los Rojos, que tan brillantemente ha venido luciendo hasta el momento actual, se lastimó la rodilla izquierda en el rally del séptimo inning de tan mala manera, que tuvo que ser sacado del terreno en hombros de sus compañeros, sustituyéndolo Callaghan. Allen, que ya había bateado dos hits en el juego, estará sin competir varios días, lo cual es un golpe de desgracia muy grande para las huestes de Hendricks, visto lo bien que venía haciéndolo tanto al bate como al campo.

El juego se desarroló con solo un error por cada parte; siendo Wright y Grantham los únicos que descifraron regularmente las curvas de Lucas. Este y su compañero de batería Hargrave, fueron los héroes del match.

COMO SE DESARROLLO EL JUEGO

..**Primer inning:—(Piratas).** L. Waner, muere en fly a Allen Adams, paloma a Critz, P. Waner también fallece por la misma vía.

Cero acrrera, cero hit, cero error.

(Cincinnati).—Dressen, fly a L. Waner, Allen, single por el centro Purdy recibe una transferencia. Kslly fuerza a Allen en tercera y Traynor, al tratar de completar el double play tira mal a primera y Purdy llega a tercera. Walker, rolling a Wright quien tira a Grantham y completan los tres outs.

Cero carrera, un hit, cero error.

Segundo Inning.—(Piratas).—Wright fly a las manos de Waker Traynon, palomón a Ddressen, Grantham disparó un tubey por el right, pero Barnhart fué dominado por Lucas y elevó un fly al right.

(Cincinnati).—Critz muere de short a primera, Ford rolling a Adams y Hargrave muere por la misma vía.

Sero carrera, cero hit, cero error.

Tercer inning.—(Piratas). Smith fly a Purdy, Mijus fly a primera. L. Waner línea a Ford.

Cero carrera, ceri hit, cero error.

(Cincinnati.)—Lucas pegó un indiscutible por el left. Dressen se sacrificó y Lucas fué a segunda. Allen bateó un rolling para Traynor y mientras realizaban el out en primera Lucas llegó a tercera quedándose allí porque Kelly, tomó ponche.

Cero carrera, un hit, cero error.

Cuarto inning.—(Piratas). Adams fly a Allen y P. Waner tranferido. Wright dispara un hit sobre la cabeza de Ford. Lucas dominó a Traynor con una rápida curva y le obligó a batear atrasado un rolling para segunda que Critz engarzó rápidamente, tirándole a Ford, quien devolvió la bola a Kelly realizándose un double play.

Cero carrera, un hit, cero error.

(Cincinnati).— Walker continúa rulo al bate y muere en un fácil rolling a Adams, Critz también perece en rolling a Wright, Ford recibe un pase libre. Hargrave dispara una línea de dos esquinas por la línea del right field y el torpedero de los Rojos anota la primera carrera del juego. En el tiro a home Hargrave llegó a tercera. Lucas murió en rolling a tercera.

Una carrera, un hit, cero error.

Quinto inning.—(Piratas). Grantham rolling a Critz, out en primera. Ford despachó a Bernhardt con la ayuda de Kelly y Smith elevó un fly a Allen.

Cero carrera, cero hit, cero error.

(Cincinnati.)—Dressen fly a L. Waner, Allen foul a Bernhardt. Purdy rolling a Wright.

Sexto inning.—(Piratas). Miljus como buen pitcher se ponchó, Critz mató un rolling de L. Waner. Adams fué out de Lucas a Critz a Kelly. P. Waner fly Walker.

Cero carrera, cero hit, cero error.

(Cincinnati.) — Kelly, rolling a Adams. Adams se llevó un Texas League de Walker, Critz transferido y después se robó la segunda. Ford murió en manos de Miljus, con tiro a primera.

Cero carrera, cero hit, cero error.

Septimo inning.—(Piratas).—Wright, disparó un indiscutible al right. Traynor línea a Ford, Kelly en la primera base, sacando a Wright que se encontraba fuera de la almohadilla. Gratham, sencillo al central, pero poco después, al quererse robar la segunda base, lo pusieron out.

Cero carrera, dos hits, cero error.

(Cincinnati.)—Hargrave, dispara un sencillo al left. Lucas lo sigue con otro por el center, Dressen dispara un tubey sobre la tercera base anotando Hargrave y llegando Lucas a tercera. Allen, dispara un hit al left anotando Lucas y el bateador llega a segunda en el tiro a home. Brame entra a pitchear por el Pittsburgh. Purdy, dispara un sencillo al central anotando Dressen. Un rolling de Kelly fuerza a Allen de Brame a Smith y Traynor. Allen, sufrió una lesión en la rodilla y tiene que salir del juego. Walker dispara un hit al central anotando Purdy Critz, palomita a Grantham. Ford termina las angustias de los Piratas disparando un rolling para Brame quien lo pone out en primera.

Cuatro carreras, seis hits, cero error.

Octavo inning.—(Piratas). .Callaham está jugando el center por el Cincinnati. Barnhart, foul fly a Dressen. Harris, batea por Simth y da una línea para Callahan. Brame, foul a Hargrave.

Cero carrera, cero hit, cero error.

(Cincinnati).—Gooch, está catcheando por el Pittsburgh. Hargrave, fly a L. Waner. Lucas, foul fly a Gooch. Dressen, flay a Barnhart.

Cero carrera, cero hit, cero error.

Noveno innning.—(Piratas). L. Waner, fly a Ford, Adams, palomita a Critz. P. Waner tubey sobre el short, disparando el último hit del juego y el quinto de los Piratas. Wright, termina el juego en fly a Walker.

"SHUT-OUT"

PITTSBURGH

	V.	C.	H.	O.	A.	E.
L. Waner, cf.	4	0	0	3	0	0
Adams, 2b.	4	0	0	2	4	0
P. Waner, rf.	3	0	1	0	0	0
Wright, ss.	4	0	2	0	4	0
Traynor, 3b.	3	0	0	2	2	1
Grantham, 1b.	3	0	2	13	0	0
Barnhart, lf.	3	0	0	2	0	0
Smith, c.	2	0	0	1	1	0
Harris, x.	1	0	0	0	0	0
Gooch, c.	0	0	0	1	0	0
Miljus, p.	2	0	0	0	2	0
Brame, p.	1	0	0	0	2	0
Totales	30	0	5	24	15	1

(x) bateó por Smith en el 8.

CINCINNATI

	V.	C.	H.	O.	A.	E.
Dressen, 3b	4	1	1	2	0	0
Allen, cf.	4	0	2	3	0	0
Callaghan, cf.	0	0	0	1	0	0
Purdy, lf.	2	1	1	0	0	0
Kelly, 1b.	4	0	0	6	0	0
Walker, rf.	4	0	1	4	0	0
Critz, 2b.	3	0	0	4	3	1
Ford, ss.	3	1	0	4	3	0
Hargrave, c.	4	1	2	2	1	0
Lucas, p.	4	1	2	0	1	0
Totales	32	5	9	27	8	1

Anotación por entradas

Pittsburgh	000 000 000—0
Cincinnati	000 100 40x—5

Sumario

Time bases hits: P. Waner, Grantham, Dressen, Hargrave. Empujadores de carreras por Dressen 1, Allen 1, Purdy 1, Walker 1, Hargrave 1. Bases robadas: Critz. Sacrifice: Dressen. Oouble plays: Ford, Critz y Kelly; Ford y Kelly. Hecord de los pitchers: Brame 1 carrera y dos hits en 2 innings. Pitcher perdedor: Miljus. Quedados por bases: Pittsburgh 4, Cincinnati 8. Tiempo 1. 15 minutos. Umpires: Magee, Klem y Mc Cormachk.

Anisio Orbeta Fué Noqueado Anoche por Juan Cepero en el Primer Round

El prolongado boxeador aprovechó el sparring de Anisio para desembarcarle un decisivo martillazo sobre la quijada haciéndole sufrir su segundo k. o. consecutivo. Esparraguera ganó al Terrible Cocinero una pelea que tenía perdida. Ramoncito Gómez debutó en el profesionalismo ganando por la vía rápida en el segundo episodio

Anisio Orbeta ha sufrido su segundo knock out consecutivo en su reprisse después del fatal resultado del match con Lázaro Souval, que todos conocemos. La primera de estas noqueaduras la sufrió a manos de Jack Santiago, de la que salió el magnífico boxeador oriental con la faja del peso ligero de Cuba. La segunda en la noche de ayer y en el mismo ring de la Arena Colón, siendo su vencedor en esta ocasión Juan Cepero.

Y se explica, Anisio perdió con Santiago por ser éste un boxeador mucho más científico que él, muy valiente y con un punch enorme en cada mano. En la de ayer perdió por su demasiada confianza en sí mismo, por estar esperando colocar un golpe decisivo de derecha; esto lo perdió, pues Cepero, que se encuentra en la mejor forma de su vida, que está boxeando muy bien y pega con la derecha como si fuera la coz de un mulo lo que despide de ella, se aprovechó der largo tanteo a que lo tenía sometido Orbeta y le desembarcó una formidable derecha a la quijada que lo tiró sobre la lona por el conteo de diez, antes de terminar el primer round.

Anisio subió al ring pesando 138 y media libras, y Juan Cepero 130 y media libras, recibiendo por lo tanto un handicap de ocho libras, la pelea estaba por él, no obstante lo bien que se manifiesta Cepero, pero se durmió en los laureles y esto le resultó fatal. Aquí de la fábula de galgos y podencos.

Combate fiero. — Lo fué el semifinal entre el ex cabo Santiago Esparraguera y Martín Pérez, más conocido por "El Terrible Cocinero", marcado a diez rounds. Actuando de referee Fello Rodríguez, que también lo realizó en el star bout. En los anteriores encuentros fué Mike Castro el encargado de administrar justicia entre el cuadrado de sogas.

Pepe el Americano anunció los pesos. Esparraguera 172 y media libras, Martín Pérez 165 y un cuarto libras. Comienza Esparraguera desembarcando un fuerte derechazo sobre la cabeza del cocinero, que se la hace volver violentamente. Cambian golpes y el cocinero desembarca izquierdas y derechas sobre el ex cabo, lo lleva sobre las sogas y lo castiga terriblemente, lo tiene al borde del knock out, le desbarata la cara, le abre una brecha sobre la ceja izquierda, lo convierte en una lástima. Esparraguera va a caer definitivamente cuando suena el gongo salvador que pone término momentáneo a su martirio. En el segundo y tercero se defiende el ex cabo a duras penas de los golpes que continuamente caen sobre su tambaleante anatomía. Martin continúa pegando terriblemente, sin piedad, tratando de ganar por un golpe decisivo, pero Esparraguera no se cae de nuevo, ya había tenido un knock down en el primero, sus piernas le responden y se mantiene, aunque muy mal, sobre ellas.

En el cuarto round se acuerda Santiago de que la gran debilidad del cocinero, el talón de Aquiles, estaba en el estómago, y comienza a pegarle en esa parte en los clinches; pero así y todo, el castigo que continúa recibiendo Esparraguera es para derribar a un buey. Llega el quinto round, salen al medio del encerado cambiando golpes a distancia, reto que acepta Martín para no recibirlos en el estómago si van al cuerpo a cuerpo, en esto Santiago extiende su largo remo derecho y deposita una formidable torta sobre la quijada del cocinero que se desploma sobre el tablado. Fello le cuenta ¡uno!... ¡dos!... ¡tres!..., hasta diez, sin que Martín pudiera volver al combate. El brazo derecho de Esparraguera es levantado por Fello en medio de atronadores aplausos.

UNA EXHIBICION.

Un muchacho cojo, le falta en su casi totalidad una pierna, realiza una exhibición de boxeo. El público rie la habilidad del inválido, que tan bien levanta el muñón en actitud de pegar con él, como si fuera un tercer puño que brotara debajo de su cintura para sostener pelea descomunal. Caen muchas pesetas que le tiran a la lona los fanáticos. Pedrito Rivero, el hijo del Conde del Rivero, se levanta de su asiento y entrega en propia mano un billete al boxeador cojo que estrecha agradecido la mano gentil del niño, fanático cien por cien del deporte de los puños. ¡Muy bien por Pedrito!

HERRERA ES UN VALIENTE

Marcada a seis rounds la tercera pelea, aparecen en el ring Juan Antonio Herrera (133.1|2) y Joseíto García 132.1|4). Hacía tiempo que no veiamos pelear a este muchacho matancero que siempre lo hizo muy bien con gran valor y decencia, lo que le ha granjeado merecidas simpatías en el público capitalino.

El round inicial se lo anota Herrera que levanta la ofensiva y logra marcar más golpes, aunque los de Joseíto llevan más velocidad. En el segundo episodio el matancero abre un decidido ataque y castiga con tanta fuerza a Herrera que lanza a éste sobre la lona, en la que Castro le cuenta siete segundos, vuelven a encontrarse y Joseíto repite sus fuertes derechas mientras Herrera capea el temporal en espera del gongo, que al fin suena y lo salva de irse a dormír antes de tiempo.

En ese episodio le abrió Joseíto ámplia brecha sobre la ceja izquierda, de la que brota en abundancia la colorada. El tercero y cuarto es de Joseíto, el quinto y sexto se le anota a Herrera, aunque por leve margen, que reacciona valerosamente como un tigre. Pepe el Americano recoje los papelitos que le entregan los señores del Jurado, los examina a penas y levanta el brazo de Herrera, el público protesta estruendosamente; Pepe es llamado por los jueces y se le ve de nuevo examinar los papeles, ésta vez con más detenimiento, pide pléndido latín que "errare humánum pléndido latín que "errare humáam est", que se habí aequivocado en la contabilidad y que la pelea era tablas por decisión de los jueces; aplausos.

El segundo preliminar a cuatro rounds fué un nuevo triunfo de Johnny Cruz, el campeón metropolitano, que ganó por puntos a Angel Giraldo, lo golpeó a su gusto y no lo noqueó por ser demasiado duro, muy dificil de tumbar. Y el primer match de la noche fué ganado por Ramoncito Gómez en el segundo round sobre José Iglesias. Un buen knockout que le propinó al estómago con un seguro golpe de izquierda, buen debut en el profesionalismo del pequeño tigre del Club Hispano.

La Lluvia Terminó el Duelo de los Pitchers Gaston y H. T. Bradley

Hasta el quinto inning sólo dos hits, per capita, le habían dado a los lanzadores

FENWAY PARK, Boston, abril 14. (UP). —Madame la Lluvia dió al traste esta tarde con un gran duelo de lanzadores entre el joven Gaston de los Senadores y el aun más pino nuevo Bradley, recluta de los Red Sox, terminando el encuentro en el sexto inning con las fuerzas combatientes empatados a cero. Hasta el momento en que cayeron las cortinas escénicas, cada pitcher había permitido tan solo dos hits por barba; siendo el de más metraje un tubey que disparó el catcher Tate del Washington en el segundo episodio.

A continuación el score:

WASHINGTON

	V.	C.	H.	O.	A.	E.
West, cf.	2	0	0	0	0	0
Rice, rf	2	0	0	0	0	0
Judge, 1b	2	0	0	9	0	0
Goslin, lf	2	0	0	2	0	0
Tate, c.	2	0	1	0	1	0
Bluege, 3b.	2	0	0	2	3	1
Gillis, ss	2	0	1	0	3	0
Harris, 2b.	1	0	0	2		0
Gaston, p	2	0	0	0	1	0
Totales	17	0	2	15	9	1

BOSTON

	V.	C.	H.	O.	A.	E.
Rothrock, ss	3	0		1	1	0
Todt, 1b	2	0	0	3	0	0
Flagsteadd, cf.	2	0	0	2	0	0
K. Williams, lf.	1	0	0	2	0	0
Myer, 3b	1	0	0	1	2	1
Regan, 2b	2	0	0	3	1	0
Taitt, rf	1	0	0	0	0	0
Berry, c	1	0	0	2	1	0
Bradley, p.	2	0	1	1	0	0
Totales	15	0	2	15	5	1

ANOTACION POR ENTRADAS

Washington	000 00
Boston	000 00

SUMARIO

Two base hits: Tate. Sacrifice hit Myer; Taitt. Bases por bolas: de Gaston 2: de Bradley 1. Struck outs por Bradley. Umpires: Owens; Geisel y Campbell. Concurrencia: 2.500.

Los Cubs Vencieron a los Cardenales en un Interesante Desafío

En los dos últimos innings el Chicago consiguió su triunfo, desempatando en el octavo

SAN LUIS, abril 14. (UP).—Los Cubs del Chicago ganaron hoy el juego inicial de su serie con los cardenales del San Luis, sacando a los pájaros rojos del grupo de teams no derrotados hasta ahora.

Skeriff Blake, pitcher as de los Cubs, contuvo a los cardenales, quienes solo pudieron darle ocho hits diseminados.

Mientras tanto, Fred Mc Guire, primera base de los Cubs, se distinguió al bate dando tres hits.

CHICAGO.

	V	C	H	O	A	E
English ss	5	2	2	1	2	0
Maguire 2b.	5	0	4	6	3	0
Cuyler cf	5	0	1	3	0	0
Webb rf	4	0	0	0	0	0
Stevenson lf	3	0	1	1	1	0
Grimm 1b.	4	1	1	10	0	1
Hartnett c	3	1	1	5	0	0
Butler 3b	2	0	0	1	8	0
Blake p.	4	0	1	0	0	0
Totales	35	4	11	27	14	1

ST. LOUI.

	V	C	H	O	A	E
Douthit cf	4	0	1	4	0	0
Holm 3b	3	0	2	1	2	0
Frisch 2b.		0	2	1	2	0
Bottomley 1b	4	0	1	11	0	0
Hafey rf	4	0	1	1	0	0
Roettger lf	4	0	0	1	0	0
Thevenow ss	3	0	1	3	5	0
O'Farrell c.	3	0	1	4	0	0
Frankhose p	2	0	0	0	5	0
Johnson p	0	0	0	0	0	0
High (1)	1	1	0	0	0	0
Torpercer (2)	1	0	0	0	0	0
Totales	32	1	8	27	15	0

(1) Bateó por Frankhouse en el 8.
(2) Bateó por Thevenow en el 9.

Anotación por entradas:

Chicago:	000 010 012 —4
St. Louis	000 000 010 —1

Sumario: Empujadores de carreras Grimm; Cuyler; English; Maguire. Two bases hits: Maguire 2; Bottomley; English. Jonron: Grimm; Sacrifice; Butler; Quedados por basas: St. Louis 4; Chicago 8. Double plays: Frankhouse: Thevenow; Bottomley; (2), Maguire a Grimm 2; Maguire a English. Bases por bolas: de Blake 2; de Frankhouse 2. Struck out por Frankhouse 2; Blake 4. Pitching record: Frankhouse 9 hits, 2 runs en ocho innings; Jahnson 2 hits, 2 runs en un inning; Dead ball por Johnson a Hartnett. Pitcher perdedor: Frankhouse. Tiempo 1.38. Concurrencia: 3.000; Umpires: Quigley, Pfirman, Stark.

La Carrera del Siglo

Giusto Umex fué el primero en la etapa cuadragésima segunda

CHANDLER, Oklahoma, abril 14. UP.—Giusto Umex, el aspirante de la poética Italia para cargar con los honores y metálico del maratón a través de todo el continente norteamericano, fué el primero de los corredores que hizo su llegada a la meta en la etapa 42 de los circunvaladores modernos.

El tiempo invertido por Umez para cubrir las 51.9 que separan a esta ciudad de Oklahoma City, fueron 7 horas y 44 minutos, por lo cual el tiempo invertido por el súbdito de Mussolini para cubrir las 1.543.4 millas andadas, es de 312 horas, 46 minutos 1 segundo.

Mike Baze, de Huntingdon Park, California, sufrió hoy la fractura de una pierna, al ser alcanzado y arrollado por un automóvil.

El leader en la jornada hasta el presente, Pedro Gavuzzi de Southamton, Inglaterra, llegó hoy en segundo lugar en 7.54.18. Su tiempo invertido es de 261 horas, 16 minutos y 8 segundos.

Hoy por la Mañana da Comienzo la Justa de Base Ball Tabaqueril

A las nueve y media de la mañana rompen el fuego los clubs Valentino y Gloria Cubana

Hoy por la mañana se inaugurará en los terrenos de "Almendares Park" la contienda de los tabaqueros, la misma que años anteriores ha resultado un éxito. Y éste de ahora, en la que se disputarán el triunfo ocho potentes clubs, parece que va a superar en magnificencia a las anteriores.

A las nueve y media de la mañana empezará el primer match de Campeonato, siendo los contendientes "Valentino" y "Gloria Cubana", pero antes se efectuará la ceremonia de ritual en todas estas inauguraciones de Campeonato. Y por consiguiente es casi seguro que habrá hasta discurso de Valentín González.

La señorita Elvira Pérez, Presidenta de la Directiva de Damas del Club Valentino será la que lanzará la primera bola. Y la Banda de la Beneficencia amenizará el espectáculo.

Por la tarde habrán juegos del mismo Campeonato en los siguientes lugares:

—En Santiago de las Vegas, "La Radiante" y "Gener".
—En San Antonio de los Baños, "Susini" y "El Crédito".
—En Guines, Pierrot y Miguel Lloret.

Y el lunes, a las tres de la tarde, en "Almendares Park", "Gloria Cubana" y "Candado".

Veremos a ver si Hilario Bauzá, el manager del Gloria Cubana, es verdad que tiene un trabuquito. Nos parece estarlo oyendo coachando en la línea de tercera base, diciéndole a sus muchachos: "Look out, baby".

M.E.C.D. 2016

Luis Rayo Venció por Decisión de los Jueces al Italiano Victorio Venturi

Tratemos de Algo...

En su última junta la Comisión Nacional de Boxeo tomó el acuerdo de nombrar a uno de sus miembros más distinguidos, al Comandante Augusto W. York, para que presentara a ese organismo un proyecto para el establecimiento de una Academia Nacional de Boxeo, de conformidad con los deseos del señor Secretario de Gobernación y del presidente de la mencionada Comisión de Boxeo, señor Enrique Recio, ausente en estos días en Filadelfia donde se encuentra al lado de su familia.

Todo esto me parece muy bien, admirable, pero lo que no dice el acuerdo es si para establecer esa Academia se tendrá edificio propio, pues ya se ha probado el establecimiento de la Academia situándola en dos lugares distintos: Arena Colón primero y después en el gimnasio de Mister Fowler, y luego de andar de ceca en meca, se extinguió lánguidamente, pese a los esfuerzos que se realizaron por sostenerla, y de lo cual traté ampliamente hace muy pocos días en esta misma sección.

Todo cuanto se haga, es mi modesta opinión, apoyado en la práctica de los hechos, en lo que éstos nos han demostrado, por instituir las tantas veces mencionada Academia de Boxeo, sin para ello tener edificio propio, será arar en el mar, malgastar energías, tiempo y dinero, tres factores que que son necesarios para ser bien invertidos y no para malgastarlos. El dinero no debe lanzarse por la ventana, lo que vendría a ser, conocido ya el fracaso anterior, un nuevo intento de Academia ambulante y sin lugar apropiado.

Hay que pensar en que un edificio ha de comenzar a construirse por su base y no por la azotea, a menos que aparezca un ingeniero vanguardista que realice ese milagro. Los miles de pesos que guarda la Comisión de Boxeo son pocos para la empresa, pero es algo, es precisamente la base económica del empeño, pues la imposición del dinero en este asunto ha de obtener opimos resultados. Todo lo que no sea a base de stadium, de casa propia, según ya expliqué, créame el señor Secretario de Gobernación, es un fracaso.

La Liga Inter-Fábricas inaugura en la mañana de hoy su temporada de base ball en cuatro terrenos. "Valentino" y "Gloria Cubana" rompen el fuego a las 9 y media en Almendares Park, lanzando la primera bola la señorita Elvira Pérez, presidenta de honor del club "Valentino". Habrá música, sones, rostros embelesadores y también caras feas, mucha alegría y buen base ball.

En Güines, Santiago de las Vegas y San Antonio de los Baños, se celebrará a la vez la inauguración en esos grounds a las tres de la tarde, izándose la bandera del Crédito, club champion del pasado año. En todos estos lugares ha de reinar la mayor animación, pues el entusiasmo de los fans se encuentra elevado al cubo. El lunes será el segundo juego, por la tarde, en los grounds almendarinos, el primero de los lunes clásicos de la Liga Inter-Fábricas.

Madame la Lluvia ya ha suspendido por dos veces cuatro matchs, dejando otros dos a medio terminar, en la gran temporada de los "big leaguers" que tan brillantemente ha comenzado a desenvolverse en el Norte. Los Yankees han dado comienzo a la jornada demostrando su enorme punch de años anteriores, especialmente del último, y a la vez que su debilidad en los juegos de exhibición era solamente lo que casi todos suponíamos, desgano en hacer las cosas bien y reservas de energías para el momento oportuno.

El "Querido Cinci" está levantando el entusiasmo de sus parciales, comenzó empujándole dos juegos por la cabeza al Chicago Cubs, perdiendo el tercero a manos de Nehf y Mike y ganándole ayer a los temidos Piratas propinándoles una espesa lechada. ¡Si esto durara! Y no hay que desesperar de que no dure, pues ha empezado a batirse con los toros de la Nacional, si descontamos a los Gigantes que este año han de dar mucho que hablar. El judío Cohen está demostrando su capacidad para la adulterina y haciendo olvidar a Hornsby.

Guillermo PI.

Jugando Pesimamente los Tigres Perdieron con el Cleveland 8x6

George Burns disparó un hit, un tubey y un jonrón. Stoner saltó como un tapón de sidra

DETROIT, Mich., abril 14. (U. P.) Nevando intermitentemente, lo que convirtió el campo de juego en un pantano en que los jugadores resbalaban de continuo, los Tigres de Bengala continuaron su pésimo fielding de los desafíos anteriores, sufriendo su cuarta derrota consecutiva al vencer en el día de hoy los Indios de Peckingpaugh 8 x 6.

Willis Hudlin, aunque fué fuertemente sacudido por los bateadores del Detroit, pitcheó todo el encuentro, mientras que el team local tuvo que sacar como tapón de sidra a Stoner, que no pudo sacar más que dos bateadores enemigos, teniendo que sustituirlo Smith.

George Burns disparó un hit, un tubey y un home run, este ultimo en el primer inning con un corredor en las almohadillas. Además el año nuevo chino se celebró con ocho cohetes dobles y un triplete, que fabricó Tavener.

Los Tigres están bateando bien, pero los errores los siguen acumulando de alarmante manera. A continuación el score:

CLEVELAND

	V.	C.	H.	O.	A.	E.
Jamieson lf	4	0	0	5	0	0
Lind 2b	4	2	1	5	4	0
Langford cf	4	1	3	1	0	0
J. Sewell ss	3	1	2	4	3	0
Burns 1b	5	1	3	8	1	0
Summa rf	5	1	1	2	0	0
Hodapp 3b	4	1	1	0	4	0
L. Sewell c	3	1	1	1	1	0
Hudlin p	3	0	0	1	1	0
Totales	35	8	12	27	14	0

DETROIT.

	V.	C.	H.	O.	A.	E.
Neun 1b	2	0	0	5	1	0
Sweeney 1b	1	1	1	3	1	0
Gehringer 2b	5	1	2	2	3	1
Rice cf	4	1	2	0	1	2
Heilmann rf	5	0	2	1	3	0
Fothergill lf	4	0	0	3	0	0
Mc Manus 3b	4	1	1	2	5	0
Tavener ss	4	1	2	2	2	0
Woodall c	2	0	0	6	2	0
Hargrave (3)	2	1	1	2	1	0
Stoner p	0	0	0	0	0	0
Smith p	3	0	1	1	1	1
Easterling (1)	1	0	0	0	0	0
Wingo (2)	1	0	0	0	0	0
Totales	38	6	12	27	20	4

3) Bateó por Woodall en el 7o.
(1) Bateó por Neun en el 7o.
(2) Bateó por Smith en el 9o.

Anotación por entradas:

Cleveland	300 002 111—8
Detroit	010 000 122—6

SUMARIO

Two bases hits: J. Sewell, Hodapp, McManus, Lynn, Gehringer, Rice, Burns y Hargraves. Three base hits: Tavener. Jonrón: Burns. Bases robadas: L. Sewell. Sacrifice hits: Langford, J. Sewell. Double plays: Heilmann a Neun; Hodapp a Lind a Burns. Quedados en bases: Detroit 7. Cleveland 6. Bases por bolas: de Stoner 1, de Smith 4. Hudlin 2. Struck out: por Smith 6, Hudlin 1. Hits: de Stoner 2, en 2-3 innings; de Smith 10 en 8.1-3 innings. Dead ball: Hudlin a Rice. Pitcher ganador: Smith. Pitcher perdedor: Stoner. Umpires Hildebrand, Ormsby y Guthrie. Tiempo 2.08.

CHARLAS DE TENNIS
POR Rogelio París

Razones que podrán o no convencer de modo decisivo, pero que demuestran que las esperanzas de una victoria cubana en la próxima serie Davis Cup, no son ilusorias.—Dedicado cariñosamente a los de imaginación despierta y a quienes sólo ven esta serie a través del prisma de un "business"

La Serie Japón-Cuba. He aquí el tópico de palpitante actualidad en nuestros círculos deportivos, no tan sólo por el corto tiempo que nos separa del inicio de la importante competencia, sino por las legítimas esperanzas que se alimentan de que la misma culmine en un brillante triunfo para las raquetas locales, triunfo éste que, de cristalizar, constituiría la máxima hazaña del tennis cubano ante el mundo entero, que asombrado comentaría la victoria obtenida por un equipo considerado de muy inferior calibre sobre tan formidables contrincantes.

Mucho ha venido comentando recientemente la prensa local las probabilidades que en efecto tenemos para sacar triunfantes los colores de nuestra bandera a la terminación de la trascendental lucha, pero en realidad, prácticamente nada se ha dicho en forma concreta para fundamentar tan lisonjeras esperanzas.

Criollos Auténticos. — Más de un aficionado, poseedor de una gran dosis de nuestra tradicional malicia criolla, se me ha acercado para sutilmente extraerme "en un terreno absolutamente confidencial", mi sincera opinión acerca del resultado final de la serie. Invariablemente, la pregunta iba complementada con una leve sonrisa que invitaba abiertamente a rendirse ante la sagacidad del interrogante, quien así demostraba la absoluta falta de fe que tenía en nuestras fuerzas, opinión ésta que no creía estar de más ver corroborada por alguien que tuviese alguna autoridad en la materia.

Otros, en cambio, testimoniando poseer en vez de malicia, cierta cantidad de sentido común, han tratado de indagar, en análogas circunstancias, si todo lo que se ha venido publicando sobre este asunto no obedecía a un plan deliberadamente concebido tendiente a crear una atmósfera de entusiasmo entre el público, convenciéndole de lo equilibrado de la contienda, con vistas exclusivamente a la recaudación que se haga entre los espectadores que concurran a presenciar los matches.

Con el propósito de demostrar lo erróneo de ambas suposiciones y por estimarlo de interés para cuantos sigan de cerca el desarrollo de esta serie, trataré de condensar, en unos breves párrafos, las razones en las que se afianzan las probabilidades de éxito con que cuenta el team cubano.

Hagamos historia. — En primer término: sería completamente absurdo tomar como base el resultado de la serie que celebramos contra Japón en el año 1926, ya que jugamos fuera de nuestro país, con todas las desventajas que esta circunstancia implica, y como razón decisiva, en courts de hierba y usando zapatos con spikes. Aquí, el cronista, aprovecha la ocasión para manifestar que la primera vez que usó en su vida esta clase de zapatos, fué en su match oficial contra Harada y amablemente invita al paciente lector a que, si tiene alguna vez la oportunidad de hacerlo, trate de experimentar la sensación de jugar con spikes, después de haber estado habituado durante toda su vida al uso del calzado con suela lisa.

El último y más poderoso factor que influyó en nuestra decisiva derrota de entonces lo fué la presencia de Harada, posiblemente el máximo jugador que ha producido Japón, aun sin ignorar la existencia de Kumagae, quien acababa de derrotar en el famoso torneo de Seabright nada menos que a "Bill" Johnston, hecho éste que agregado a sus demostraciones posteriores en que venció en los dos matches de singles del Davis Cup, a Lacoste y a Cochet, le hubo de valer el envidiable puesto número tres en el ranking norteamericano.

Convenimos por tanto que el Harada de 19.6 era un verdadero problema para cualquier tennista y el sólo hecho de que participase contra los cubanos, en ese año, tanto en singles como en doubles, era una garantía para el triunfo de su equipo.

Un espléndido "second". — Sekio Tawara, a quien fueron confiados los otros dos partidos de singles, hizo buena la confianza en él depositada triunfando en ambos en straight-sets y poniendo de relieve, de paso, su calibre, que más tarde se vió confirmado cuando llevó a Cochet a cinco emocionantes sets en la serie Francia-Japón, que tuve la fortuna de presenciar en Forest-Hills.

Pues bien, precisamente estableciendo un paralelo entre la serie del 1926 y la de este año, es como podemos confiar en tomar una brillante revancha de nuestro revés de entonces.

Tenemos, en primer lugar, que esta vez jugaremos en nuestra Patria, en los courts de arcilla que tan familiares nos son, eliminando los abominables zapatos de spikes, con un clima al que ya estamos habituados y ante un público francamente de nuestra parte, circunstancias todas éstas que, por el contrario, resultarán desfavorables a nuestros visitantes.

Lo más importante. — Pero sobre todo esto, el punto vital o séase el calibre de los contrarios, es lo que más vigorosamente apoya nuestra tesis. En el equipo invasor no figuran ni el formidable Harada ni el peligroso Tawara. Bien es verdad que Tamio Abe, el campeón japonés, viene precedido de envidiable cartel, pero ello no ha sido óbice para que Helen Wills, la maravillosa californiana pero mujer al fin, lo haya vencido en una reciente exhibición en Los Angeles.

Ota, quien con todas probabilidades tendrá a su cargo los otros dos partidos de singles, fué vencido el pasado año y en match oficial Davis Cup, por Jack Wright, en straight sets y nadie ignora que el estilista canadiense ha triunfado sólo dos veces en las seis ocasiones en que se ha enfrentado en matches individuales contra los cubanos.

Desde luego, cuanto se anticipe sobre el verdadero calibre de los visitantes tiene que considerarse como una mera base hipotética sujeta a confirmación o ratificación cuando se les vea, desplegar sobre el terreno, sus verdaderas facultades.

No obstante, repito que creo de interés el haberme extendido en estas consideraciones para información de los "vivos" que padecemos por estas latitudes y para evidenciar que no se trata de crear entusiasmo en el público insistiendo en lo balanceado de las fuerzas, para obtener una buena taquilla, sino por el contrario, exponer con sencillez los motivos que nos hacen sentirnos optimistas.

Ruego un favor.—No se me interprete equivocadamente. No estoy anticipando una victoria cubana, sino sencillamente exponiendo razones y asegurando, eso sí, que el triunfo definitivo por cualquiera de las dos partes estará muy lejos de ser consumado con facilidad, sin seria oposición.

Venció George Lott en el Torneo de Singles Derrotando a Shields

Este jugó espléndidamente, pero se debilitó notablemente en el set final

PINEHURTS, N.C., abril 14. UP. George Lott Jr., de Chicago, que ocupa el número 3 en el ranking nacional americano, ganó el campeonato de singles "Norte y Sur" en el día de hoy, batiendo a Frank J. Shields, de Nueva York, campeón junior de los Estados Unidos, en unos muy reñidos cinco sets finales. El score fué de 3x6-6x2-2x6-6x4-9x7.

Shields, que jugó espléndidamente en todos los momentos, se debilitó de manera notable después de estar aventajando a Lott en el set final, y éste que estuvo un tanto falto de control de sus strokes en las etapas iniciales, recuperó el dominio para terminar con muchas energías. Su servicio y juego de aire fueron excelentes, levantando muchas veces en sus sillas a los fanáticos.

Miss Alicia Francisco, de East Ornage, N. Y., ganó los singles de damas, batiendo a Mrs. Stokes Weaver de New York, con score muy decisivo de 6x3-6x0.

EL FENOMENAL, FUE UNA VULGARIDAD, LO GANARON JUARISTI Y GUTIERREZ

Urizar y Ramón Aristondo ganan un buen prólogo a Juanito y Casaliz, que quedaron en 17. En el segundo Olazabal y Berrondo dejaron en 23 a Hernandorena y Ugalde. La primera quiniela: Olazábal, y la segunda: Don José el de la Grifa

Y después de cuarenta y ocho horas de descanso general, anoche, sábado botarate, se inflamaron los espíritus y todos los ciudadanos de la Habana y demás pueblos comarcanos concurrieron como un solo hombre al frontón de Concordia y Lucena, palacio de los tantos, si que también de los tontos, que los hay aunque no abundan mucho por aquella nuestra casa.

Armó el timbre su primer escándalo metalúrgico; armó el segundo y cuando vibró el tercero, todas las localidades aparecieron cubiertas; el llenazo de botarates era estupendo; el mujerío acadabradante; los cortinajes de la luz desplegaban toda su mágica solemnidad. Como allá, en la Babel, todos hablaban, gritaban y aplaudían; pero de entenderse ni un pitoche.

Por fin, que salieron los peloteantes del prologuito, de 25 tantos, de blanco, Juanito y Cazalis, contra los azules, Urizar y Aristondo, don Ramón. Dos buenas rachas, peloteadas con empuje; la primera azul y la segunda blanca, no para un empate; sí para una aproximación de trece tantos blancos por catorce azules. Y otra racha admirable de los azules, tan igual, tan seguida y tan certera, que colgaron los veinticinco de "pueden ustedes pasar a cobrar", para dejar a los blancos en el tanto 17. Y más nada. Se peloteó bien generalmente.

Tratamos por todos los medios por chupar del bote de la primera quiniela, que se llevó Olazábal; pero nos dieron con el bote, que nos partieron la cabeza y con la tette en dos mitades, amarradas por el esparadrapo que no amarró el doctor Rafaelito Menocal—menos cal y más arena—entramos en los debates del segundo, de 30 tantos, que salieron a pelotear los blancos, Hernandorena y Ugalde, contra los azules, Olazábal y Berrondo, que está cada día más juncalmente pegando. Nada de empates en la salida; racha azul y racha blanca; gran empate en los catorce. Pasan los blancos. Otro gran empate en la niña bonita. Y nada más. Allá van, dominantes, valientes, pegadores, peloteando a la campana los dos azules, que destartalaron de tal modo a los dos blancos, que después de ponerlos moraos, los dejaron en 23. Los dos paragüearon lo suyo en el final.

Sí chupamos del bote de la segunda quiniela, que se llevó Gutiérrez, y encantados de la vida y sin esparadrapo en la tette, entramos en el fenomenal, que era de los que espen lumbre verde; de blanco, iban Ituarte y Guillermo, contra los azules Juaristi y Pepe el de la Grifa, con la pierna ya remendada.

Y nada entre dos platos y nada y no te ahogues; un fenomenal mediocre, vulgar, insaboro e incoloro. Las dos sparejas medianas, muy medianas; lo único que se enredó fué el tanteo en fuerza de pelotear sin salsa; empataron en una; racha azul y racha blanca; iguales a nueve; se repite en trece y en catorce y en diecisiete; un avance azul a veintidós y otro avance blanco al empate que se repite en 28. Y con cuatro manotazos que dió Pepe Charra y otros cuatro de Juaristi, los blancos lo perdieron. Todo una vulgaridad. Ningún fenomenal.

Veremos lo que nos dan el domingo.

F. R.

RESUMEN DE LA FUNCION DE ANOCHE

Primer partido a 25 tantos: Urizar y Aristondo, azules. Pagó la Mútua a $3.40.

Los blancos, Juanito y Cazalis III, quedaro nen 17 tantos.

Primera quiniela: Olazábal. Pagó la Mútua a $3.80.

Segundo partido a 30 tantos: Olazábal y Berrondo, azules. Pagó la Mútua a $3.60.

Los blancos, Hernandorena y Ugalde, quedaron en 23 tantos.

Segunda quiniela: Gutiérrez. Pagó la Mútua a $5.60.

Tercer partido a 30 tantos: Juaristi y Gutiérrez, azules. Pagó la Mútua a $3.40.

Los blancos, Ituarte y Guillermo, quedaron en 24 tantos.

PROGRAMA OFICIAL PARA LA FUNCION DE HOY DOMINGO 15, A LAS OCHO Y CUARTO P. M.

Primer partido a 25 tantos: Ochoa y Abando, blancos. Aguiar y Llano, azules. A sacar ambos del cuadro 9 1|2.

Pirmera quiniela a 6 tantos: Arnedillo Menor; Larrinaga; Ansola; Aristondo; Lucio; Aguiar.

Segundo partido a 30 tantos: Arnedillo Menor y Ansola, blancos. Lucio y Larrinaga, azules. A sacar ambos del 9 1|2.

Segunda quiniela a 6 tantos: Colin; Teodoro; Juaristi; Olazabal; Navarrete; Hernandorena.

Tercer partido a 30 tantos: Irigoyen Menor y Navarrete, blancos.—Colin y Ugartechea, azules. A sacar blancos del cuadro y azules del nueve y medio.

Johnny Layton Vence Decisivamente a Hoppe

Y es declarado champion nacional de carambolas por tres bandas

CHICAGO, Abril 14. (UP).—Johnny Layton fué coronado esta noche en San Luis como champion nacional de carambolas por tres bandas al derrotar a Willie Hoppe, 50 por 37, en 46 inings. Layton jugó uno de sus games de la serie para poder derrota a Hoppe, quien desplegó una excelente forma de juego. Layton tuvo la mayor tacada esta noche, de ocho, mientras la de Hoppe resultó de siete, ambas extraordinariamente emocionantes para la gran cantidad de entusiastas que veían este magnífico duelo entre dos colosos del billar.

Boxeo en Camagüey

CAMAGUEY, 14 abril. DIARIO. Habana.— Esta noche se efectuaron en el Stadium de Camaguey, cuatro peleas de boxeo con el siguiente resultado primer preliminar Eusebio Guerra ganó por nakao técnico en el cuarto round a Manuel Díaz. Segundo preliminar Eliseo Quintana venció por K. O. técnico a José Moe. Semi final el Guajiro camagueyano también gano por K. O. técnico en el tercer round a James Archibald que en el segundo round se había caido dos veces. El Secretario de Gobernación que presenció todas las peleas al bajar el guajiro del ring le dió un fuerte abrazo felicitandolo por el triunfo obtenido. El Star bout entre Ponce de León y Siki peligroso terminó ganando Ponce por foul Siki en el quinto episodio pegó bajo cuatro veces oyéndose claramente el sonido de la lata.

Primer round tablas, segundo de Siki tercero de Ponce y cuarto de Ponce. El Topacio castigó fuertemente al estomago del contrario en los rounds tercero y cuarto. Referee Antonio González. Jueces Hosta y Moya. Time Keeper Justo Legido asistió bastante público. MARIO Corresponsal.

VENCIO LUIS RAYO POR LA DECISION DE LOS JUECES AL ITALIANO VENTURI

Parte del público protestó la decisión por creerla errónea

BUENOS AIRES, abril 14. (UP).—Luis Rayo, boxeador español del peso light weight que tiene en su poder el Campeonato de Europa, sostuvo esta noche un encuentro a doce rounds con Victorio Venturi, de Italia. El bout estuvo bastante movido y al final los jueces dieron la victoria por decisión al boxer hispano.

Tan pronto como los aficionados conocieron el veredicto de los jueces prorrumpieron a silbar y dar patadas en las gradas, pues ellos estimaban que había ganado ámpliamente el pugilista italiano, quien abandonó el cuadrado de sogas en medio de una gran ovación.

HOY HABRA BOXEO EN EL MARIEL

Mariel abril 14. DIARIO. Habana. Por fin hoy domingo 15 a la una p. m. será oficialmente inaugurado el boxeo semi-profesional en esta villa peleando en el preliminar Miguel Aracil Campeón de Regla contra Angel Pazos, aspirante, en el semi-final Kid Cristi, contra Ange Alfaro y en la pelea oficial Basilio Díaz, el valiente muchacho español de Santander contra Primitivo Arrieta, el toro de Regla. Las peleas prometen ser excelentes dados los grandes records de los boxeadores que en ellas toman parte. Ha sido invitado especialmente para este acto el señor Alcalde Municipal de Mariel, invitado de honor por la delegación de la Comisión de Boxeo. ESPECIAL.

Tunney Hará Política

Defenderá la candidatura a Senador de Mr. Anton J. Cermack

CHICAGO, abril 14. (UP)— Gene Tunney, el Campeón Mundial de los pesos pesados, probablemente invada las esferas de la política de su país para defender la candidatura a Senador por el estado de Illinois, de Mr. Anton J. Cermak, de Chicago. Este ha declarado hoy que Tunney le había prometido ayudar su candidaturaü pero que él no le ha explicado en la forma en que había de hacerlo.

Cermak fué uno de los empresarios del match de Tunney y Dempsey, en Soldiers Field, el verano pasado, y fué entonces cuando ambos entablaron una estrecha amistad.

LOS JUEGOS DEL TORNEO DE GOLF PAN AMERICANO SE SUSPENDIERON POR EL AGUA

BILOXI, Miss., abril 14. UP. La lluvia trajo consigo la suspensión de los finales en el campeonato Pan-Americano de damas golfistas que se efectuaba en esta ciudad, cuando sólo habían cubierto las adversarias los primeros nueves hoyos de la pista de 18.

Miss Glennan Collett, campeona nacional hace tres años, estaba aventajando a su contraria, miss Marion Turpie, de Nueva Orleans, por un hoyo, cuando el líquido elemento dió término a la jornada.

Ambos navegaron el viaje de salida en 43 strokes.

El match se reanudará mañana en la misma situación en que fué abandonado hoy, jugándose los 27 hoyos que faltan.

Juego de Water Polo

SE EFECTUARA HOY POR LA MAÑANA EN AGUAS DEL HABANA YACHT CLUB

Hoy por la mañana, a las diez, se efectuará en aguas del Habana Yacht Club un interesantísimo game de walter polo entre los equipos de la Y. M. C. A. y Miramar Yacht Club, que había sido suspendido hace tres semanas.

Ambos teams presentarán a sus jugadores, esperándose una lucha sumamente interesante. El equipo del Miramar ha practicado mucho durante la semana, bajo las órdenes de su capitán y coach Mariano Solano, y parece listo para el choque. Y los Triangulares, por su parte, no han dejado de asistir un solo día a su hermosa piscina, donde establecieron su campo de entrenamiento. El team será dirigido por el sonriente Oscar Barroso y contará con los servicios de Manolo Zapico, Felipe Aguilera, Onofre Vives, Julio Fernández y otros nadadores juniors de categoría.

Todos los fanáticos que deseen podrán asistir al muelle del Habana Yacht Club para presenciar este interesante choque náutico.

ASMA DE VERANO

No es tan frecuente, ni tan aguda como la invernal, pero no es menos molesta y como aquella es tan fácil de curar cuando se acomete con Sanahogo, la medicacion del asma, se vende en todas las boticas y en su depósito El Crisol, Neptuno y Manrique, Habana. Sanahogo alivia a las primeras cucharadas cualquier acceso, por violento que sea, cura si se persiste en el tratamiento. Si usted es asmático seguramente Sanahogo lo curará.

"BAZAR X"

MONTE y RASTRO
SUCURSAL REINA 14

Hacemos un recordatorio a nuestros clientes: ya tenemos a la venta nuestro gran surtido de trajes de verano, lo mismo para caballeros que para niños, a los precios más económicos y siempre recomendándoles que nuestra confección no tiene rival

VEA PRECIOS Y CALIDADES

SHANTUNG INGLES $4.50
IMPERIAL DE LINO $5.00
CRASH, DESDE $6.00

Gran surtido en Tropicales, Gabardinas y Striped Panamá, todo de última moda.

"BAZAR X" de Doroteo Cano

Monte y Rastro. Tel. M-3167. Sucursal, Reina 14, entre Rayo y Galiano. Tel. M-1024.

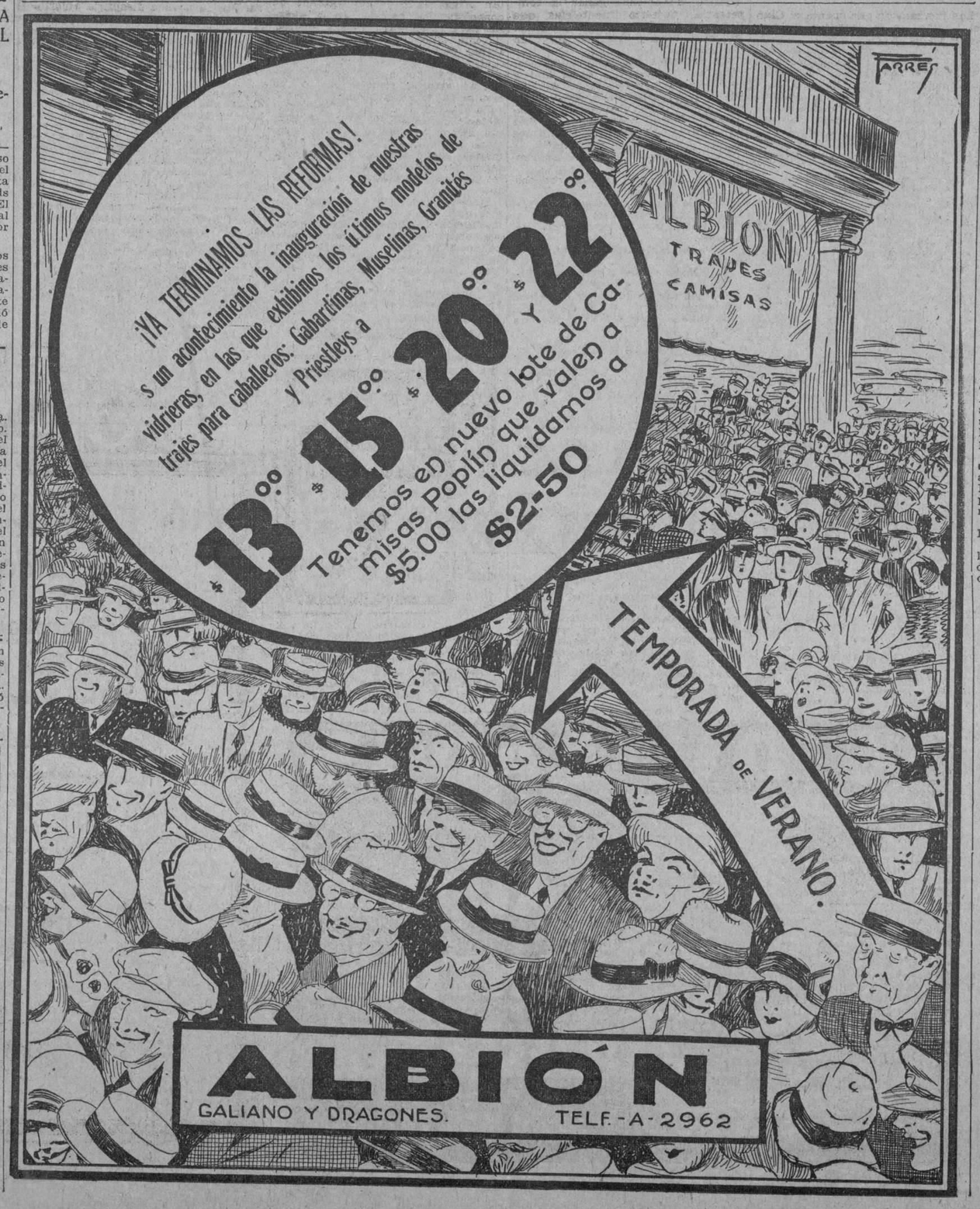

M.E.C.D. 2016

Iberia-Juventud y Fortuna-Catalunya Juegan Esta Tarde en Almendares

Tópicos Futbolísticos

A CARGO DE "PETER"

NOTICIAS Y COMENTARIOS

Hoy en Almendares Park celebran su fiesta los del **grupo almendarino,** con un "menú" en el que figura un buen plato y un regular aperitivo. Este es el match de los infantiles de la Juventud y Fortuna, los mismos que el pasado domingo entretuvieron a la afición durante una hora, pues los chicos de esos onces saben jugar el balompié y entre los jugadores hay algunos que resaltan como estrellas, haciendo con el estérico lo que no hacen muchos de los consagrados. No es exageración, observe el aficionado el juego del centro medio del equipo fortunista. Esto es, si el chico con los piropos que le hemos venido dedicando estos días no se echa a perder. Ustedes saben que el que con chicos anda... no suele quedar bien.

Y el plato fuerte, no habrá ni que decirlo, ya lo sabe el lector. El match de los toros de lo juventud con los leones del Iberia. Los primeros se reforzarán con los hermanos Galcerán y con Papas, del Fortuna. Para ello ha dado permiso el Real Iberia. Tal es la confianza que hay en el equipo blanqui-azul de Teniente Rey y Cristo.

Es decir que los contendientes se presentarán en esta forma:

Vidal
Maneiro, Japonés
Arenas, Begoña, Berges
Bebito, Torres, Edelmiro, Gonzalo, Panchito.
Gacha, Avelino, Galcerán II, Colls, Galcerán I.
Mieres, Candasu, Valentín
Goyo Constante
Amador.

Se equivocan los que opinan que ganará fácil el Real Iberia. Los asturianos pueden dar un buen partido a los invictos iberistas con solo procurar que su línea de medios no falle. Suponemos además, que en el transcurso de la semana, Goyo haya entrenado el equipo en estas condiciones a fin de conseguir lo único que necesita ese cuadro para hacer un buen papel, esto es, lo que nosotros llamamos cohesión y los norteamericanos team work.

El match de Cataluña y Fortuna suponemos que será un entretenimiento más. Y un nuevo triunfo para el equipo fortunista, pues hay que fijarse que a los blanquinegros le han quitado un solo artillero y en cambio a los noys le han sacado los dos mejores hombres de su línea de ataque.

En el Campo Armada se celebrarán los juegos de la Liga Amateur de Futbol, que son tres, y uno de práctica entre los equipos del Deportivo Hispano América, que ahora preside Marcelino Albareda, son cuatro. Van, pues, **a coger mucho pan por 30 kilos** los que concurran al campo de El Lucero.

Y como si esto fuera poco, han decidido llevar un Son los muchachos del Cuban Telephone, quienes quieren animar con música a sus equipiers para que conquisten una victoria sobre los entusiastas universitarios.

He aquí la forma en que se efectuarán los partidos, debiéndose comenzar el primero a las doce y media, pues se ha adelantado esta vez la hora del primero y segundo match por el juego de práctica:

—Maza Caso y Dependientes.
—Tenerife y Centro Vasco.
—Hispano y su reserva.
—Universidad y Cuban Telephone.

"Embolado", escribe en la revista "Toros y Deportes" lo siguiente:

"Hace algún tiempo, en cierto banquete de taurófilos, un periodista, que más tarde llegó a ser senador, diputado, concejal o algo por el estilo, indicó en un discurso, que aun a pesar de los miles elogios de los críticos, no hemos podido "tragar" que los deportes por el simple hecho de no ser "arte" para el aserto de lo cual indicaba como razón contundente, que los ingleses solían decir, que "triunfaba el mejor", estaban por lo tanto regidos por la lógica.

Podríamos aceptar la afirmación en determinados casos y deportes, más en futbol, estamos cansados de haberlo oído decir y haberlo atestiguado, que la lógica sale sobrando; mas es el caso que para partidos internacionales hemos de aprovechar y hacer algún caso de la lógica, porque es muy rara la ocasión en donde podamos contar de algún encuentro internacional, en que el mejor fuese derrotado.

No faltando quien pueda indicarnos el Olímpico Italia-España, en que a fuerza de nacionalismo se nos pretenda hacer entender que el mejor once de ese día fué el español. Atribúyasele a fatalidad la derrota sufrida o mala suerte y esfumémonos de Colombes para presentarnos ante el calendario internacional de ambas naciones y veremos que la superioridad pretendida española no existe ni en goal average ni en puntuación. Luego, pues, si se quiere la lógica en partidos internacionales, debe aceptarse".

El crítico mexicano ignora sin duda que además de aquel célebre fallo de Vallana hubo un arbitraje parcial de Mr. Slawick. El movimiento se demuestra andando, y si el futbol italiano no es superior al español ¿cómo no se demuestra en los partidos internacionales? que es, como muy bien "Embolado" dice: "muy rara la ocasión en que el mejor fuese derrotado".

Lo de mirar el calendario de uno y otro team para deducir nos parece algo infantil. Y vamos a darle una prueba a "Embolado": El "Alianza" del Perú, que estuvo en México batió allá a todos los equipos y combinados; luego vino a Cuba y se le dió una paliza como muy pocos equipos se han llevado en matches internacionales. Es decir, que por lógica consecuencia figúrese la calidad de futbol que se supondría aquí en la Habana que se juega en México. Y sin embargo aquí se sabe que en México se juega ya bastante, no tanto como en la Habana, pero no tan poco como se deduce de su actuación frente a los limeños de Sarmiento.

Seguramente que "Embolado" al pasar su vista por el calendario internacional de 1927 vió que Italia había vencido a Suiza por 5 a 1 y que España solo había logrado vencer por la mínima anotación a los suizos, pero ignora acaso que los italianos empataron con Francia el año pasado y España le ha ganado los tres juegos que con ella ha celebrado.

El día 22 podrán vencer los de la "squadra azurra" en Gijón, pero hasta el presente nunca estuvo por encima de España el futbol italiano, todo lo contrario.

Ahora bien, si el crítico de "Toros y Deportes" se refiere a lo que sucederá en el futuro, entonces no hemos dicho nada. Nosotros no discutimos con escritores futuristas.

Una nueva jornada triunfal para el Real Iberia Foot Ball Club será sin duda la celebración del grandioso banquete de la Victoria que hemos venido anunciando desde estas páginas, y que se llevará a cabo esta noche en los salones del restaurant del Hotel Florida.

Por el objeto de ese festival y por ser quienes son sus organizadores, el triunfo es cosa palpable ya en ese banquete.

La conquista invicta del primer escalafón por el estupendo trofeo "Omega" es un caso único en la historia deportiva de Cuba y esa jornada gloriosa es la que se festejará esta noche.

Se advierte que los cubiertos que no fueron devueltos se considerarán aceptados.

Otra advertencia muy importante: es indispensable ir provisto del correspondiente ticket, pues se exigirá a todos los que se sienten a la mesa.

GRATIS PARA LOS HOMBRES

Informaré gratis cómo curar pronto y radical con un tratamiento patentado de fama mundial. Enfermedades Secretas, Irritación, Ardor al orinar, Flujos, Gota Militar, Arenillas, Catarros de la Vejiga, Cistitis, Uretritis. Envíe su dirección y dos sellos rojos al Representante G. Sabas. Apartado 1328. Habana. 4985 8 d. 11.

ESTA TARDE SE EFECTUARAN EN EL VEDADO TENNIS LAS COMPETENCIAS DE RELEVOS, PENTALO Y LOS TRES EVENTOS ESPECIALES DE TRACK Y DE FIELD

Ferroviario, Universidad y Vedado parecen dispuestos a brindar muy buenas justas.—El relevo mixto será sumamente discutido.—Los tres clubs tienen chance.—Alberto Fernández, favorito para ganar el Pentalo.—Vuelven las carreras de largo metraje.—Y se correrán por primera vez, oficialmente, los 400 metros con obstáculos

Esta tarde se efectuarán en los terrenos del Vedado Tennis las competencias de relevos y péntalo, que anualmente organiza la Unión Atlética de Amateurs entre los atletas de sus entidades asociadas. El programa combinado presenta, además de estas justas, el atractivo de tres eventos especiales que han de gustar mucho a los aficionados. Nos referimos a la gran carrera de 400 metros con obstáculos de tres pies y las carreras largas de 5,000 y 10,000 metros, que habían sido abolidas de nuestras competencias.

Gran número de atletas han sido inscriptos para participar en las carreras de relevos, lo que nos hace presumir que todos los clubs tienen material suficiente para combinar bien sus cuartetos y presentar siempre hombres frescos en cada competencia.

Los relevos de novicios serán muy discutidos este año; pues tanto los Marqueses como el Ferroviario, tienen corredores de calibre que pueden ofrecer gran resistencia a los Caribes de la Universidad, que por la soberbia preparación que han tenido este año, parecen destinados a cargar con el triunfo. La Universidad presentará seguramente a R. de la Torre, Rodríguez Valdés, Branly, García Martínez y Chomat, que pueden formar un conjunto veloz, y el Ferroviario cifrará sus esperanzas en el empuje de los hermanos Gutsens, que han demostrado alto calibre deportivo, y Eduardo Menéndez, que este año parece encontrarse en magníficas condiciones. El Vedado con "Mogote" Muñoz, "Halley" Franca, Martínez Conill y otros más.

Los relevos seniors también resultarán interesantes, pues en ellos aparecerá nuestro gran Pepe Barrientos, sus hermanos Armando y Sergio, así como Sanjurjo, Darío Alvarez, los hermanos Gutsnes y otros corredores de talla. Y el relevo mixto, dará motivo para una lucha formidable entre Marqueses, Pulgarcitos y Caribes, sin que pueda pronosticarse desde ahora a quien corresponderá la victoria.

Los Universitarios son los favoritos, por contar con Ochoa, De la Torre, Rodríguez Valdés y Pepe Barrientos, que forman un cuarteto admirable, pero no debemos olvidar que el Ferroviario es ahora contendiente de calibre por contar con un buen corredor de 1,500 metros en el novato Banni, y con los hermanos Gutsens, que pueden cubrir fácilmente las otras distancias, ni del Vedado Tennis, que tiene intenciones de llevarse el triunfo ayudado por las magníficas condiciones del cienfueguero Darío Alvarez.

EL PENTALO

Para el pentalo se han inscripto Alberto Fernández, del Vedado Tennis; Fernando Alvarez Tabío, de la Universidad y Juanito Llao, del Ferroviario, y todo parece indicar que su triunfo corresponderá al representante del V. T. C., si es que ha hecho training suficiente.

Alberto debe ganar sin dificultad la carrera de 200 metros y los lanzamientos de disco y jabalina, y en el salto largo sólo tendrá que superar el brinco de Juanito Llao, que en esta competencia verá su única oportunidad de anexarse un primer puesto. Alvarez Tabío hará su mejor pepel en esta competencia, aunque me permito dudar que pueda saltar más que sus dos rivales.

LOS EVENTOS ESPECIALES

Completan el programa de hoy tres eventos especiales que para el próximo año deben figurar en las justas competencias juniors y seniors de track y field. Estoy hablando de la carrera de 400 metros con obstáculos a tres pies, pan acostumbrado en el programa centro-americano y Olímpico, y las justas de 5,000 y 10,000 metros, que serán un tanto aburridas, pero muy necesarias para ganar puntos en los track meets internacionales.

En la justa de obstáculos se han inscripto el espiritista Suárez, del Atlético, que piensa ganar la competencia; Dionisio Fuentefrías, que lleva iguales aspiraciones, y Raúl Rubio y Johnny Gutsens del Club Ferroviario.

En los cinco mil metros aparecerán Julio Ochoa, F. Campanioni y Goti, de la Universidad; Alvarez Rivero y Miguel Roselló, del Atlético y Banni, Atienza, González y Santana, por el Ferroviario. En los diez mil metros competirán los mismos de la Universidad y Ferroviario.

Véase ahora el horario de las competencias:

1.—Carrera de 400 metros con obstáculos de 3 pies.
2.—Relevo de 400 metros para novicios. (100 por hombre)..
3.—Salto largo. Competencia del péntalo.
4.—5,000 metros. Para juniors y seniors.
5.—Relevo de 800 metros para novicios.
6.—Lanzamiento de la jabalina. (Péntalo).
7.—Relevo de 1,600 metros. Para noyicios.
8.—200 metros lisos. (Péntalo).
9.—Relevo de 800 metros. Para Seniors.
10.—Lanzamiento del disco. (Péntalo).
11.—Relevo de 1,600 metros. Para Seniors.
12.—Carrera de 1,500 metros. (Péntalo).
13.—Relevo mixto. 1,500 metros, 800, 400 y 200 metros.
14.—Carrera de 10,000 metros. Para juniors y seniors.
15.—Relevo de 400 metros, seniors.

G.

MIENTRAS LA VEDA PASA

ECOS DE LA MAGNIFICA FIESTA DEL CLUB CAZADORES DE BEJUCAL

Las fuerzas son que cuenta el Club del Lucero se consagraron últimamente en Bejucal.

Conste que los iluminados Santamaría, Capin y Ochotorena no pretendieron abusar de la hospitalidad, pues, deportivamente hablando, ellos saben siempre colocarse en segundo término, si el uso aconsejara tal. Pasó que los muchachos son un tantico traviesos; gustaron del lugar; sintieron aplausos femeninos; tropezaron sus miradas con "luceros" esplendorosos de las muchas beldades que halagaban a los visitantes, y claro, ¿quién no se crece?

Aunque yo "no tiré" porque me bastaba el team "representativo" de los tres, debo confesar que se hicieron magníficas tiradas porque magníficos eran los premios donados. Los cazadores de Bejucal quisieron obsequiar a los forasteros en forma tal que llevaran gratísimo recuerdo de la solemne inauguración de la temporada del Club que preside el caballeroso doctor Manuel Porto.

Hubo música, luz, alegría, y lo que nunca falta entre los cazadores: camaradería cordial.

Pero, el pecador que transcribe estas impresiones, al regresar a la ciudad, notó que llevaba en el alma una especie de insolación espiritual. Hay ciertos rayos de clara luz que ciegan... cuanto más nos alejemos de ellos.

LAS COMPETENCIAS DE HOY DOMINGO EN EL LUCERO

Don Alejandro Hirsch, el doctor Luis A. Rubio y el "caseur" Rodrigo Díaz son los donantes de tres preciosas joyas que se discutirán en el Lucero en los respectivos tiros de Platillos, Revólver y Pichón.

La concurrencia será como en los mejores días, por esta circunstancia y por la de homenajear a los triunfadores del domingo anterior en Bejucal. Ors también tiene su "figurao" por los 49 platillos rotos, que le dan el título de "convergente" incuestionable.

El doctor Bordenave, presidente del Club Cazadores del Cerro, suplica amablemente a los asociados que deseen tomar parte en el ágape extraordinario que habrá de celebrarse, que avisen su adhesión antes que Colín cierre la lista.

TIRO.

Granos Malos

Los calores hacen que los malos humores se revuelvan y que a chicos y grandes le salgan granos, divieson, golondrinos y otros males semejantes. Para todos ellos, Ungüento Monesia, es lo mejor, cura pronto y sin dolor todos esos granos, también quemaduras, arañazos, sietecueros, uñeros, etc. etc. Se vende en las boticas. Téngalo a mano en su casa.

Sportfolio

Es permitido el uso de la resina o pez rubia por los pitchers de las Grandes Ligas?

Haga el favor de citarme los cinco mejores bateadores de la Liga Americana? ¿Quién es superior como jugador George Sisler o Joe Judge? Quién es más rápido en las bases?

En las Grandes Ligas se juegan los desafíos empatados? Cree usted que el Boston Braves finalice en primera división?

Cuántos pitchers de las Mayores han ganado veinte o más juegos en dos años seguidos?

Cuántos rounds necesitó Joe Mc Larnin para noquear a Sid Terris? Cree usted que este muchacho tenga condiciones para ganar el campeonato mundial?

Qué jugador posee el record de los intercolegiales americanos para mayor número de puntos anotados en un campeonato de basket ball?

Quién es el campeón americano del Decathlon? Cree usted que Osborne gane otra vez esa competencia en las Olimpiadas?

Quién sostiene el record de la liga Nacional para mayor número de juegos jugados seguidos?

RESPUESTAS A LAS PREGUNTAS DE AYER

Los pitchers de saliva que quedan en las Mayores son: Grimes, Mitchell y Doak, de la Liga Nacional y Faber, Quinn, Coveleskie y Shocker, en la Americana.

Johnny Risko nació en Austria, en 1902 y pesa 190 libras. No debe ganarle por ahora a Tunney. Shocker es superior a Jack Quinn.

El American Derby se correrá este año en el hipódromo de Arlington Heights, Chicago, el día 9 de junio. No sabemos por qué razón han sido suprimidos los Derbies en Cuba.

Rowland B. Haines, de Chicago, es el campeón nacional de squash de los Estados Unidos. Los Piratas poseen el mejor infield de las Grandes Ligas. Grantham, Adams, Traynor y Wright son sus componentes.

Bottomley, de los Cardenales, empujó doce carreras con sus batazos en un juego contra el Brooklyn, en 1924, considerándose esto un record.

Earl Combs, es superior fildeando a Meusel y a Babe Ruth. Meusel posee el mejor brazo y Ruth, el mejor batting. Lazzeri es superior a Koenig en todos los departamentos.

LEA MAÑANA: SPORTFOLIO.

Tennis Inter-Social

Campeonato organizado por las sociedades Concepción Arenal y Jovellanos, dará comienzo hoy

Hoy domingo, día 15, comenzará dicho Campeonato, utilizándose para jugar los partidos de que consta el mismo, los hermosos courts, que en los terrenos que dan a las calles de Josefina y Avellaneda, Víbora, posee la Sociedad Estudiantil Concepción Arenal.

Desde hace varios días, se encuentran practicando los jugadores que representarán a ambas sociedades, los cuales son verdaderos tennistas, que pondrán a contribución todos sus esfuerzos y sus conocimientos de tan aristocrático juego, tratando de conquistar los honores de la victoria para la sociedad de sus amores.

Como quiera que las fuerzas de ambas partes están aparentemente equilibradas, nos inclinamos a creer que los partidos que se jueguen, serán en extremo reñidos, por lo que resultarán interesantísimos.

La Casa-Club de la sociedad propietaria de los courts donde se jugarán dichos partidos, tiene una espaciosa glorieta, así como, cómodas gradas, desde las cuales se pueden seguir los detalles más insignificantes de tan interesante fiesta tennística.

Hacemos por este medio un llamamiento a los asociados de ambas instituciones, para que contribuyan a alentar con su presencia el domingo en dicho lugar, a los jugadores de la institución, que los cuenta entre sus miembros.

Con que ya lo saben, el domingo en Josefina y Avellaneda, Víbora, Home Club de los Arenaleses.

Artístico cofrecito hecho de corcho imitando el libro del inmortal Don Quijote de la Mancha, se encuentra a la venta en El Encanto, Casa Wilson, Manón, La Moderna Poesía y en "ROMA"; también lo hay en las principales dulcerías.

Hombres La más corriente de las enfermedades *secretas* se cura radicalmente y en pocos días con **CADYM**

preparado mexicano vegetal que no perjudica al estómago, por no contener drogas de ninguna naturaleza. Sana efizcamente la *gonorrea* en tres a cinco días. No pierda tiempo experimentando con remedios no probados. CADYM ha sido usado constantemente durante treinta años con el mejor resultado.

Preparado por:
LABORATORIO AMERICANO DE YERBAS MEDICINALES.-Tacuba No. 68. México, D. F.
SARRA, JOHNSON, TAQUECHEL, Farmacias

LA AUSENCIA DE ROBERS HORNSBY PUEDE COSTARLES EL CAMPEONATO DE ESTE AÑO A LOS GIGANTES

Con el Rajah en su team, McGraw hubiese discutido el pennant a Piratas, Cubs y Cardenales.—Andy Cohen no puede jugar con la eficiencia del famoso second baseman.—El pitching es el problema del team.—Lindstrom, Jackson y Terry tendrán una gran temporada

Este es el décimoquinto de una serie de artículos cortos que iremos publicando en estas páginas de sports en los que Monitor, el gran cronista del New York World, da a conocer los puntos débiles y fuertes de los teams que han de competir en la temporada de base ball de las Grandes Ligas.

Hoy están en turno los Gigantes de McGraw, que ayudados por los numerosos reclutas que han llevado al team esperan luchar desde temprano por el pennant de la Liga Nacional.

NEW YORK GIGANTES

	G.	P.	Ave.
Año de 1925..	86	66	566
Año de 1926..	74	77	490
Año de 1927..	92	62	597

TEAM DE 1928

Catchers: Francis Hogan; Jack Cummings.
Primera base: Bill Terry.
Segunda base: Andy Cohen o Melvin Ott.
Tercera base: Freddie Lindstrom o Andy Reese.
Short stop: "Waldo" Travis Jackson.
Left field: Lefty O'Doul o Art Jahnn.
Center field: Eddie Roush.
Right field: Bill Harper o Jimmy Welsh.
Pitchers: Larry Benton; Fred Fitzsimmons; Virgil Barnes; Dutch Henry; Bent Caldwell; Bill Clarkson; Bill Walker; Tiny Chaplin; Leo Mangun y Jim Faulkner.

Observando a los Gigantes, me parece que el dueño del team ha sacrificado la posibilidad de conquistar el pennant de 1928 por mantener un principio de autoridad que nadie le discute. Con Hornsby en el line up, teniendo en cuenta la forma de los otros regulares, me atrevería a asegurar que la novena discutiría abiertamente el Campeonato con Piratas, Cardenales y Cubs, que según se desprende del consensus de opiniones de los peritos, son los llamados a luchar por su conquista.

Tal como están actualmente, sin embargo, nadie puede descontarlos fuera de la primera división, pues aunque es muy cierto que han perdido en Hornsby uno de los mejores hiters de la Liga, un hábil fildeador y un director de mucho amor propio, también han logrado muy buenas perfomances de Lindstrom, Roush y otros que estuvieron dormidos en 1927. El infield no es el mejor de la Liga Nacional; pero usted tiene que tomarlo en consideración cuando esté hablando de los mejores. Con Terry en la inicial, Lindstrom en la tercera y Jackson en el campo corto, el cuarteto parece muy bien balanceado, y Andy Cohen, que ha tomado los zapatos abandonados del Rajah, está haciendo muy buena impresión en estos primeros juegos del año.

Si él logra batearle a los pitchers de las Mayores, McGraw habrá satisfecho su ambición de presentar al público neoyorquino un player judío de valía.

Los puestos del outfield se lo disputan cuatro bateadores zurdos, Ed Roush, Frank O'Doul, Jimmy Welsh y George Harper, y dos derechos, Leslie Mann y el novato Artie Jahn. Todos son peligrosos al bate y saben castigar cualquier clase de pitching. Dos de los catchers, Francis Hogan y Jack Cummings, son bateadores de empuje que pueden decidir cualquier encuentro con un batazo de extra bases, y esto da al team una buena hilera de bateadores de trescientos desde el primer hitter hasta el pitcher.

Como ocurre a casi todos los clubs de las Mayores, el problema capital de los Gigantes es el pitching, donde no parecen contar con una estrella de calibre.

Larry Benton, obtenido del Boston a mediados de la season pasada, parece el mejor del grupo y llevará todo el peso del staff. Le siguen Fred Fitzsimmons, que siempre ha sido un arrancador malo; Virgil Barnes, que es muy inconsistente, y Duth Henry, que ha pitcheado maravillosamente en los juegos de práctica. Victor Aldridge puede considerarse una pérdida total del club.

De los novatos, son Ben Cantwell y Bill Carlkson, derechos, y Billy Walker, zurdo, los mejores, aunque hay un trío integrado por Tiny Chaplin, Jim Faulkner y Leo Mangun que solo esperan una oportunidad para demostrar que tienen clase para ganar y perder como los otros lanzadores del team.

Los Gigantes, en conjunto, poseen un conjunto bastante equilibrado, que debe terminar en cuarto lugar o un poco más alto, si consigue un buen trabajo de sus pitchers.

Almanaque Basebolero

1928 — ABRIL 15 — 1928

HOY HACE UN AÑO QUE....

—Los Yakees derrotaron nuevamente a los Atléticos, terminando su primera serie del año con un record de tres victorias y un empate.

—Johny Neis, outfielder del Cleveland, realizó diez outs en el centerfield, estableciendo un record para el año.

—Bill Sherdel, lanzador zurdo de los Cardenales, dejó en dos hits al Chicago; pero perdió el juego 1 por 0, porque Hack Wilson le bateó un home run.

—El Washington derrotó por cuarta vez al Boston, ganando invicto su primera serie del año.

—Después de haber pospuesto tres días la inauguración de la temporada a consecuencia de las lluvias, el St. Luis Americano pudo iniciar la campaña contra el Detroit, jugando en sus terrenos. El juego fué detenido en el quinto inning, por lluvia: estando el score empatado a dos carreras.

Sujetador Ideal
para cuello flojo

Se coloca con facilidad y mantiene el cuello y la corbata en su verdadero lugar.

JUSTAMENTE LO QUE USTED NECESITA

Este magnífico y práctico sujetador está fabricado por

Krementz

nombre conocido dondequiera, porque significa la más alta calidad en joyería para caballeros

1d-15

STRAND
TRADE-MARK

Suprema Calidad y Estilo:

Porofabric

Tela Inglesa fabricada bajo la dirección de STRAND especialmente para este clima

Vea estos trajes en nuestras vidrieras y pida que se los enseñen. Examínelos cuidadosamente y se sorprenderá de su bajo precio

$38.00

Nuestro Surtido de Trajes de Verano, en Todas Calidades, es completo

STRAND
TRADE-MARK

BELASCOAIN y SAN JOSE
SAN RAFAEL 17 GALIANO 111
MONTE y AGUILA

Anuncios A G J-I-5693

M.E.C.D. 2016

SOCIEDADES ESPAÑOLAS

SERA MAGNIFICA LA FIESTA DE LA ISA, EN MIRAMAR

Los concurrentes no tendrán que hacer gastos en el interior de los salones

Decidido: en el lujoso, fresco, amplio y céntrico local del antiguo Garden Miramar tendrá lugar esta interesantísima fiesta, que ha despertado extraordinaria expectación.

Serán utilizados los dos cómodos salones del antiguo Hotel, bellamente decorados con profusión de plantas. banderas, guirnaldas y faroles de papel, bajo la acertada dirección artística del notable pintor de Tenerife señor Manuel Martín, quien ha hecho unos Carteles alusivos muy hermosos.

Se ha dispuesto que en el salón que da acceso a la Avenida del Malecón, se situen, la Estudiantina y el Son.

Por la parte de Prado serán colocadas; la Orquesta, dirigida por Luis Fuentes, la gran orquesta de Montmartre, la Rondalla y la Banda Militar.

La Orquesta ejecutará un programa brillante.

La Rondalla desenvolverá este Programa:

No. 1. Folias Canarias, bailada por cuatro parejas y cantada por tenores triples y barítonos; No. 2. Seguidillas, bailada por cuatro parejas y cantadas a coro. No. 3. Malagueñas canarias, bailadas por cuatro parejas y cantadas por tiples, sopranos y tenores. No. 4. Tanganillo, bailado por cuatro parejas y acompañado a coro. No. 5. Isa en cadena bailada por veinte personas acompañada de tenores, sopranos, tiples y barítonos, y gente del pueblo.

A las dos de la mañana, hará irrupción en el salón del Prado, una típica "Parranda", con múltiples guitarras, bandurrias y flautas, interpretando la clásica Isa de la madrugada, acompañada por la notable soplano Srita. Carmen Hernández, los tenores señores José Miguel de Grandy y Juan Hernández Cabrera y por la tiple señorita Carmen García Delgado.

La Comisión organizadora de la fiesta hace constar que los señores concurrentes, no tienen que hacer gastos en el interior de los salones. Todos los productos canarios se pondrán a la venta entre los cinco y diez centavos.

Telf. M-9397 y M-7171.

Centro de Dependientes Foot-Ball Club

Con motivo de tener que celebrar hoy domingo un partido el equipo del Centro de Dependientes con el Maza-Caso Foot Ball Club, bajo los auspicios de la Liga de Amateur de Foot Ball Ass., se pone en conocimiento de todos los jugadores del Centro de Dependientes que estén sin falta a las 11 a. m., en el gimnasio social, pues el partido se celebrará a las 12 y media p. m. en el Campo Armada.

Los teams de ambas sociedades, están integrados en la forma siguiente

Concepción Arenal: Los señores E. Uriarte. W. Rodríguez, J. Fernández, J. Martínez, F. Rodríguez, A. Romero L. Agraz; J. de la Portilla, A. Ferro y Olegario de la Torre; capitán de su team.

Sociedad "Jovellanos": Los señores A. Mejía, E. Castell; D. Martínez; J. Laporta R. Camacho; R. Cobo, A. Herrador; S. Rosés, E. Molinos y Eustaquio Santana, capitán de su team.

Según se vayan efectuando los partidos daremos a conocer sus resultados desde estas columnas; pudiendo anticipar un brillante éxito para ambas Sociedades.

OJO— Agregar a Tennis Inter Social.

Sociedades Cubanas

CLUB LA RISA. — Hoy celebra esta novel sociedad cuya directiva está integrada por simpáticas señoritas, una excursión a la finca Aljibe.

No dudamos que dicha fiesta culminará en un rotundo rotundo éxito.

MOTOR CLUB. — Simpática entidad del Vedado, en sus salones celebra hay un baile, de sala.

Magnífica la música contratada.

Fiesta hermosa por todos conceptos.

LICEO DE P. GRANDES.— Hoy domingo celebra una matinée bailable en su local, organizada por uno de los bandos que optarán el próximo 5 de mayo por el premio ofrecido en el baile la Supremacía entre las Flores.

NUEVA FABRICA DE HIELO. — Esta noche se llevará a efecto la gran función teatral que a beneficio de la sección de sports celebrará este club en su local.

Números de canto, varietés y como final se presentará por el cuadro de declamación que dirige el señor Luis Casadesus la simpática obra La Casa de Quirós, de Don C. Arniches.

Un rotundo éxito tendrá en esta función la Nueva Fábrica.

Se lo deseamos de veras.

El próximo sábado 5 de mayo celebrará esta sociedad un monumental baile de bandos.

Inusitado entusiasmo existe.

TARDE DE PRIMAVERA. —El próximo domingo.

Fiesta por todos los conceptos suntuosa.

Consiste en una matinée bailable de 2 a 7, en los salones de los Propietarios de Medina G y 21.

CLUB HABANERO. — La magna excursión.

Fiesta de alegría.

Al Calabazar.

Se celebra el domingo 22.

Constituirá el succés de la temporada.

JUVENTUD HABANERA. —El Gran Festival, su baile inaugural el domingo 22, en los manantiales de la Cotorra.

Fiesta simpática y grandiosa.

50 piezas bailables.

Módico el precio.

JUVENTUD CUBANA. — Aumenta día a día el auge de este club.

El próximo jueves 19 celebra un recibo bailable de 9 a 12.

Para sus asociados.

Con una jazz band.

Sociedad Castellana de Beneficencia

SEGUNDA CONVOCATORIA A JUNTA GENERAL ORDINARIA.

No habiéndose celebrado la Junta General ordinaria convocada para el día 6 del actual, de orden del señor Presidente se convoca por este medio a los señores asociados para que concurran a la que deberá celebrarse el día 16 del corriente a las nueve de la noche en el local de la Secretaría, calle de Lamparilla número 78, bajos.

Habana, 8 de Abril de 1928.

El Secretario,

..Luis VIDAÑA.

2863 alt 2d-9

"FESTIVAL DEL LIBRO" DE HIJOS DE LA ESTRADA"

Consistirá en una velada y baile. Hermosa labor cultural de esta sociedad

"Según las notas que tenemos en nuestro poder, es el distrito municipal de la Estrada, uno de los mayores de Galicia, en población.

Por la inmensa labor realizada por sus hijos residentes en la emigración, secundada por algunos, muy pocos, amantes de la cultura popular, tiene el progresista Distrito el mayor número de escuelas funcionando. Cuentan con sesenta y dos escuelas servidas por Maestros y Maestras, mixtas unas, unitarias las demás y vienen gestionando varios grupos escolares.

Hay, además, muchas escuelas particulares, y en la actualidad esta su Delegación viendo la manera de sacar un censo del número de analfabetos que hay en su distrito. Por los primeros datos ya sabemos que menores de quince años, no hay uno solo y ello debe bastar para demostrar la labor que por la cultura realizan los estradenses en la emigración.

Así vemos como el número de sus asociados aumenta cada día.

Al aprobar el reglamento dan entrada a la mujer, teniendo ya un gran número de ellas inscriptas.

Ahora están organizando el "Festival del Libro". Consiste dicho festival en una velada y baile, que tendrá lugar el domingo 22 del corriente en los salones de la Artística. El producto líquido del mismo lo destinarán la impresión del libro "Cantiños d-a Tierra. A todo asociado que venda cinco entradas le darán un tomo del mismo.

LOS BAILES EN LAS SOCIEDADES

Agrupación Valderroesa.— Ayer y en los elegantes salones de la gentil sociedad Foment Catalá, celebraron los de esta bien querida sociedad un gran baile que fué una noche de continuas diversiones y alegria completos, en la cual la juventud se divertió a más y mejor durante las cortas horas de la alegre fiesta bailable, deliciosa y gentil.

A altas horas de la madrugada terminó el gran baile de los Valderroses; baile que fué prestigiado por bellas damas y encantadoras damitas que en gran número concurrieron a los graciosos y coquetones salones de Foment Catalá.

Culminó en hermoso y brillante triunfo la noche bailable de la querida sociedad Valderroesa con un triunfo ruidosísimo para los organizadores del mismo.

Que los venideros bailes de esta sociedad sean como esta triunfos decisivos y enaltecedores es lo que deseamos.

España Integral.— El gran baile organizado y celebrado ayer noche por los culturales muchachos de España Integral fué como todos los que ellos organizan algo grandioso y brillante.

Muchas damas bellísimas y encantadoras damitas de nuestra mejor sociedad invadieron los salones de esta sociedad, haciendo de ellas un verdadero edén durante las alegres horas que duró el gran baile.

Transcurrieron las horas alegres y donosas hasta la alborada del nuevo día en que se puso fin de fiesta brillante a la elegante noche bailable.

Que se repitan siempre los triunfos de los bien queridos muchachos de España Integral es lo que desea el cronista.

El Club Madrileño en La Cotorra

Su bien querido presidente, en carta atenta nos invita a la jira campestre que organizada por su gentil Sección de Recreo y Adorno, en la finca La Cotorra, de Guanabacoa, se celebra hoy.

Las rutas a seguir son varias: por los ferries de bahía. Al llegar al paradero de Regla sale cada cinco minutos una guagua de La Directa que lo deja en las puertas de los mismos manantiales de La Cotorra; otra enlanzando con los trenes de Guanabacoa en cuya plaza hay guaguas que conducen hasta el mismo manantial; otra ruta puede ser por los trenes eléctricos de Jesús del Monte hasta Guanabacoa, en cuya plaza lo mismo que la anterior puede encontrar las guaguas que van al manantial.

Toda persona debe llevarse la merienda o confeccionársela por su cuenta allí, en los terrenos.

¡"Ninchis", pa La Cotorra!

MOVIMIENTO DE ENFERMOS HABIDO AYER HASTA LAS CUATRO DE LA TARDE, EN LAS QUINTAS DE SALUD

La Purísima Concepción de la A. de Dependientes. — Ingresaron: Guillermo Plaza Fuentes, José María Usabiaga Martínez, Gustavo Carmenate Alfonso, Fermín Fraga García, Leopoldo Méndez Lave, Esther Mont-Rhos Cubián (pensionista), Alberto Franca Perera, Manuel González Fernández, Francisco Ramón García, Francisco Fernández Prieto.

Salieron de alta: Pedro Díaz Reyes, Elizardo Vega Interián, Roberto Roca Aces, Gerardo Mendoza Alfonso, Aurelio Fleita Martínez, Emilio Pérez Pellón, Juan Mayoral Serra, Manuel Delfín Ramón, Magín Remolina Martínez, Antonio Díaz García, Magdaleno San Emeterio Hediondo, Miguel Angel Rodríguez Cotayo, Laureano Peña Cano, Gustavo Arroyo Pérez, Félix Fernández Martínez, Modesto Morejón Serpa, Martín Santos Terrón, Emiliano Pérez González, Antonio Vidal Crespo, Gonzalo Fernández Martínez, Fernando López Aguilera, Santiago Rui Necker, Francisco Fraga Arroyo, Luis José Quesada Contreras.

La Benéfica, del M. I. Centro Gallego. — Ingresaron: Luis Rego Bahamonde, Ramón Fernández Viana, Juan Ramiro Lozano, Antonio Saco Alvarez, Sandalio García González, César Méndez Alvarez, Ramón Elsanona Gándara, Amador García, Prudencio Gómez Díaz, Miguel Planas Díaz, Magín Buján Rodríguez, Delfín Rey Rey, Francisco Díaz Cabo, Evaristo Barreiro Suella, José González Rodríguez.

Salieron de alta: José Gómez, José Martínez Rodríguez, José Saavedra Santín, Remedios Cuba Cancio, Mariano Otero Silva, José Ladra Gómez, José Fernández López, Nicolás Generoso Rivera Rodríguez, José Insua Seerido, José Gandarilla Rodríguez, José Rilo Ben, José Vilaboy D-opico, José Bernardo Santos, José Vázquez Méndez, Rogelio González Alvarez, Ventura Miragaya Ponce, Carlos López Bautista.

Covadonga, del Centro Asturiano. —Ingresos: Miguel Angel Montoto García, José Arbesú Baragañano, Valentín Pertierra Martínez, José María Fernández González, José Ferreiro García, Isidro Rojo López, Manuel Pérez Fernández, José Sánchez Fernández, Fernando Cueto Escandón, Enrique Ibarra Delategui, Fabián Castillo Medina, Constantino Fernández Muñiz, Joaquín Fernández Cué, Agauito Fuentes Sierra, Jesús Fernández López, José María García González, Gerónimo Hernández González, Juan Antonio Quesada García, Emilio Cruz Manso, Solano Campa Pino, Alfonso Cuesta Torre, Ramón Rodríguez Caro, DeDogracio Martín Vera Ramos.

Altas: Emilio Ruiz González, Emigdio Castañón Trigorera, Vicente Quitglas García, Amador Rodríguez Menéndez, José Vallina García, Arsenio Palacios Alvarez, Vicente Menéndez Areces, Gonzalo Morán Fernández, José Jesús Carbo Fabré, Gregorio Díaz Santoyo, Luis Larroque Echevarría, Manuel Vázquez Cortés, Rafael Sánchez Carapiella, Valentín González García, Juan Sáenz Prieto, Manuel Pérez Fernández, Melquiades Alvarez Ambres, José García Miró, Rogelio Valdés González, Angel Acosta, Antonio Martínez Fernández, Manuel de Jesús Balseiro, Manuel Iglesias Díaz, Ramón González Menéndez, Emilio Fernández Fernández, José Antonio Fernández Vallina, Gabriel Martínez Domínguez, Nicanor Pidal Vázquez, Jesús González López, Francisco Rodríguez Calvo, Sabas Pereira Guerra, Jesús Fernández Fernández, Jesús González Méndez, Mercedes García Lefrén, José Manuel Cortada Brito.

Nuestra Señora de la Candelaria, de la Asociación Canaria. — Ingresaron: Juan Barreto Cerro, José María Díaz Fernández, Secundino Herrera Rodríguez, Manuel Santana Sierra, Pedro Ríos González, Venancio Castro Martín, Julián Pérez de Armas, Juan González Sánchez, Pedro Hernández Medina, Roberto Poyo Alfonso, Luis Baños Gómez.

Salieron de alta: Patricio Lorenzo Rodríguez, Emeterio Cubas Arias, José Nieves Albino, Fulgencio Sánchez Fernández, Pío González Ubrau.

Sanatorio del Centro Castellano.— Ingresaron: Trinidad Sánchez, Melchor Arroe, Manuela Ello, Balbina Blázquez.

No hubo altas.

La Balear, del Centro Balear. — Ingresaron: Manuela González Penabad, Antonia Grimal Gelabert, Manuela López Blanco, María Escandón González, Francisco Omar Toyo, Aveline Díaz de Fernández, Francisco Casielles Palmer, María Villamil Pérez, Vicenta Planella Ferrer.

Salieron de alta: Esther Freijo López, Valentina Fernández Rodríguez, Alicia Arias Udá, Josefina Rey Norbert, María Esteban de Jiménez, Eulalia Badell Pérez, Josefina Ordóñez Cabrera, Gregorio Zalde Alsina, Manuela Zamora Macias, Emilia Fernández Delgado, Filomena Sarceda Carbeira.

Concepción Arenal, de Hijas de Galicia. — Ingresaron: Carmen García Vega, Mercedes Villella, Julia Gómez Vázquez, Aurea Restrorada, Josefa Quinta, alentina Alfonso.

Salieron de alta: Mercedes Díaz, María García, Asunción Alonso, Nieves Simón, Luz Divina Varela, Manuel Díaz, Olga López, Rosa Cabrera.

DE LA MULTITUD

que ha usado nuestra preparación o que la está usando en la actualidad, jamás hemos sabido de ninguno que no haya quedado satisfecho del resultado. No pretendemos nada que no haya sido ampliamente justificado por la experiencia. Al recomendarla a los enfermos no tenemos más que hacer referencia a sus méritos. Se han obtenido grandes curaciones y de seguro que se obtendrán muchas más. No hay y podemos asegurarlo honradamente, ningún otro medicamento que pueda emplearse con mayor fe y confianza. Alimenta y sostiene las fuerzas del enfermo durante esos períodos en que falta el apetito y los alimentos no pueden digerirse. Para evitar las falsificaciones ponemos esta marca en cada botella de la

"Preparación de Wampole" y sin ella ninguna es legítima. Es tan sabrosa como la miel y contiene una solución de un extracto que se obtiene de Hígados Puros de Bacalao, combinados con Jarabe de Hipofosfitos Compuesto y Extracto Flúido de Cerezo Silvestre. Eficaz desde la primera dosis. El Dr. G. Custodio, de la Habana, dice: "Por espacio de muchos años he venido prescribiendo la Preparación de Wampole, habiendo tenido ocasión de comprobar muchas veces sus propiedades altamente tónicas y restauradoras." La original y genuina Preparación de Wampole, es hecha solamente por Henry K. Wampole & Cía., Inc., de Filadelfia, E. U. de A., y lleva la firma de la casa y marca de fábrica. Cualquier otra preparación análoga, no importa por quien esté hecha, es una imitación de dudoso valor. En las Boticas.

VAN AL MARIEL HOY LOS DEL CENTRO ASTUR

A las ocho de la mañana se reunen en el Palacio Social. La colgadura cubana

Domingo a las 8 y media en punto de la mañana hora fija, cronómetro de Noreña, saldrá del Palacio del C. Asturiano, los Omnibus que conducen al Mariel la alegre Caravana que preside la valiente Sección de Propaganda. Al pasar por Guanajay se tomará un altivo "Piscohabis", y un poco más tarde se caerá sobre el Hotel Gerardo del Mariel; Allí sálvese el que pueda.

El Presidente Pepe Palomo, ha destacado a los Vocales Emilio Fernández Huerta y Cándido Menéndez Peña para que vayan por delante como farol que guía la caravana, y prepara el terreno fafabalmente.

A las 8 y cuarto en punto. Centro Asturiano.

LOS ULTIMOS TOQUES

Aunque hemos anunciado que la suscripción Pro-Colgadura Cubana, estaba a punto de cerrarse, todavía colean las suscripciones parciales. La Delegación de San Antonio de los Baños nos envía una lista de sesenta y un suscritores que contribuyen con su grano de arena a la adquisición de la ornamentación cubana el exterior del Centro Asturiano.

La contribución ascendió a $21.10

LA EXPOSICION DE ARTE CANARIO

Será inaugurada por el Ateneo, a fines del presente año. Asamblea General

La labor cultural del Ateneo Canario merece nuestros más fervientes plácemes, pues habla muy alto de lo que vale y significa aquel hermoso Archipielago de las Afortunadas y también de la acertada orientación que inspira a sus hijos de Cuba.

Para fines del años actual se inaugurará la Exposición de Arte Canario patrocinada por este Ateneo. Promete ser un verdadero exponente de arte muy principalmente en Escultura, Pintura y Dibujo, motivos de belleza del solar isleño, tierra propicia a la inspiración por lo ingente y magnífico de sus cumbres y por sus deliciosos paisajes donde los almendros floridos ponen su nota de color y de ensueños.

Numerosos artistas canarios residentes en las Islas y otros que actualmente cursan sus estudios en Madrid, París, Roma y otras capitales de Europa, triunfantes en diversos concursos enviarán sus trabajos correspondiendo a la especial invitación que les ha hecho dicha Entidad.

Esta exposición de arte canario será dirijida en primer lugar por el Dr. Tomás F. Camacho, Vice-presidente del Ateneo, cuya actuación en estos asuntos de arte ha quedado brillantemente valorada en la Exposición de Pintura abierta recientemente en el antiguo edificio del Colegio de Belén de esta Capital. El Dr. Camacho fué el iniciador y el alma de esta última exposición habiendo recogido unanimes y calurosos elogios.

Es oportuno hacer constar que en esta Ciudad hay artistas hijos de Canarias cuyos méritos son bien notorios y conocidos de nuestro público, para citar algunos de ellos mencionemos a Hurtado de Mendoza pintor y caricaturista de líneas vigorosas, Dolores González cuyo cuadros acaba de exponer en New York no ha mucho, Martín González pintor tinerfeño, García Cabrera hijo de padres canarios de justo renombre y otros.

Todos ellos han sido llamados a este torneo donde ocuparán el honroso puesto que les pertenece.

Sabemos que en dicha exposición se exhibirán lienzos del renombrado pintor canario Valentín Sanz algunos de los cuales figuraron en la mencionada Exposición de Pintura de esta Capital.

Se ha solicitado la cooperación de todas las sociedades canarias de Cuba, de otros países de América y de las Islas Canarias para que respondan en la gran parte que les toca a este llamamiento espiritual de sus compatriotas los ateneistas de la Habana.

El afamado escultor isleño Perdigón cuyos triunfos en Madrid han sido tan ruidosos mandará algunas de sus obras.

En Fotografía Artística, otro apartado de la exposición, podremos admirar detalles interesantes de belleza canaria.

Para el sábado próximo a las 9 p. m. está anunciada la celebración de la Asamblea General del Ateneo Canario, la cual tendrá efecto en la Escuela Politecnica Nacional, Campanario 90. Todos los miembros de dicha corporación han sido invitados y es de esperar que concurran en gran número dada la importancia de los asuntos a tratar.

LA FIESTA DEL CLUB TENERIFE

Ha sido organizada una función teatral, para el próximo mes de Mayo

Con inusitado entusiasmo se ha iniciado por los elementos dirigentes de esa floreciente entidad, la organización de la gran fiesta teatral acordada recientemente, la cual tendrá efecto a principio del próximo mes de Mayo en uno de los mejores coliseos de la Ciudad.

La Sección de Artes y Recreo que preside el entusiasta asociado señor Agustín González, iniciadora de ese acto, conjuntamente con la de Propaganda y la Junta Directiva en pleno, está dedicando muy plausibles iniciativas y toda la actividad posible, para la que la organización de esa fiesta resalte por la originalidad de sus muchos alicientes.

E lsolo anuncio de ese nuevo acto que ofrecerá el Deportivo Tenerife, ha despertado la más intensa animación entre los animosos asociados y elementos simpatizadores.

Estaremos al tanto del desenvolvimiento de la labor organizadora, para informar oportunamente a nuestros lectores acerca del lugar y fecha en que ha de tener efecto ese atrayente acto.

REGOCIJO DE LOS ASOCIADOS

Con motivo de las elecciones celebradas el martes último en la progresista Asociación Canaria, resultó electo para el cargo de Presidente de la Sección de Fomento, el ingeniero Manuel García Guanche, querido y muy digno presidente del Deportivo Tenerife.

Con ese motivo los asociados de esta novel entidad se muestran regocijados, siendo muchos los que han congratulado al distinguido amigo, objeto de esa elección.

Enviamos nuestra sincera felicitación al Sr. García Guanche.

ACTOS PARA HOY

BECERREA Y SU COMARCA. — Junta general a las 2 p. m. en el Centro Gallego.

CIRCULO OVETENSE. — Junta general ordinaria, a las 10 a. m. en el C. Asturiano.

Centro Catalá. — El Cha de Caramellas, excursión al club La Lisa, Marianao.

C. ASTURIANO. — Visita de los delegados al Congreso de Migración a la casa de salud Covadonga, a las 10 a. m.

BENEFICENCIA MONTAÑESA. — Gran banquete en el hotel Bristol a las 12 m.

JUVENTUD MONTAÑESA. —Homenaje a su Estudiantina, en San Francisco de Paula.

CLUB TINETENSE. —Gran baile, en los jardines de La Tropical, Mamoncillo.

CARBALLINO Y SU PARTIDO. — Junta general ordinaria, en el Centro Gallego, a las 2 p. m.

HIJOS DE LA VILLA DE BARREIROS. — Gran matinés bailable, en el Salón Ensueño de La Tropical.

CLUB MADRILEÑO. —Merienda típica en las camperas de La Cotorra.

FOMENT CATALA. — Elegante matinée, a las 2 p. m.

C. ASTURIANO. — La excursión al Mariel.

ESPAÑA INTEGRAL. —Excursión de la delegación de Guanajay.

CENTRO VALENCIANO. — Gran velada, a las 9 p. m.

CLUB SALMANTINO. — Gran baile en Avenida 1 y calle 9, Reparto Buenavista, local social.

SOCIEDAD VASCO - NAVARRA DE BENEFICENCIA. —Misa Mayor, en la Iglesia de la Merced, a las 9 y 30 a. meridiano.

CLUB GRANDALES. — Gran fiesta en la Tropical.

EXCURSION DE "CERVANTES" Y "JOVELLANOS"

Los asociados de estas dos entidades tienen el mayor entusiasmo para concurrir

Celebró junta la Sección de Fiestas de esta Sociedad, para tratar de todos los asuntos relacionados con la excursión proyectada para muy en breve, en unión de la pujante Sociedad Cervantes.

Aunque nada podemos decir en firme, por no haberse fijado la fecha, podemos anticipar que resultará algo inesperado, pues hay un inusitado entusiasmo entre los miembros de ambas Sociedades y extraoficialmente hemos sabido que sera en un lugar cerca a esta Capital, y que habrá un buen repertorio de bailables, el que ya se está confeccionando.

Oportunamente nos será muy grato dar a conocer la fecha y demás detalles relacionados con esta fiesta que, sin duda, resultará un éxito; mientras tanto todos los que se encuentren interesados en más detalles pueden pasar por la Secretaría de esta Sociedad Prado y Dragones, de 9 a 10 p. m., donde serán amablemente atendidos.

DIONISIO PEREZ DISERTO EN EL CTRO. ASTURIANO

Brillante conferencia haciendo resaltar los valores de la enseñanza y los progresos de ésta en Asturias.

Anoche tuvo efecto la anunciada Conferencia del distinguido escritor señor Dionisio Pérez, en los salones del Centro Asturiano.

Ocupaban la mesa presidencial, el presidente señor José Simón, los vicepresidentes señores Nicanor Fernández y Aurelio Peón, el presidente del Casino Español señor Marcelino Cantera y el doctor Francisco L. Rodríguez, presidente de la Sección de Instrucción.

Hizo la presentación del conferencista, el señor Nicanor Fernández, con la elocuencia que es en el peculiar, haciendo resaltar los méritos del ilustre escritor cuya vasta cultura y patriotismo eran por todos reconocidos.

El señor Dionisio Pérez desde el sitial que ocupaba en la mesa de la presidencia, dió lectura a su brillante trabajo, en el que hizo resaltar los valores de la enseñanza, y los progresos que esta alcanzaba en Asturias, lo mismo en las grandes villas, que en las aldeas.

Hizo desfilar muchas de las bellezas de la región asturiana, al construir el relato de los adelantos que había observado en las escuelas, el interés que los promesores demostraban en preparar las nuevas generaciones.

Describió la bondad de la biblioteca escolar circulante, afirmando que había observado su funcionamiento, regida esta por el niño bibliotecario y sus ayudantes, los que cumplían concienzudamente su cometido.

Se extendió en otros particulares, relacionados con la pedagogía, loando el esfuerzo y el ejemplo que ofrecían los asturianos al estimular la enseñanza base de la cultura de los pueblos.

Al terminar, la lectura de las cuartillas, el conferencista, recibió una cariñosa demostración de simpatías, prodigándole la concurrencia una salva de aplausos.

GINEBRA AROMATICA DE WOLFE

LA UNICA LEGITIMA

Importadores Exclusivos

en la República

PRASSE & CO.

Telefóno A-1694 - Obrapía, 17 - Habana

The FIRST NATIONAL BANK of BOSTON

Fundado en 1784

Capital y Reserva $40,000,000

Cuando Ud. va de viaje y lleva una de nuestras

Cartas de Crédito para Viajeros,

significa tener fondos a su disposición en 21,000 Bancos a través del mundo entero.

Oficina Principal:

Aguiar esquina a Lamparilla

Sucursales:

Avenida de Italia 140 — Máximo Gómez 267

SEÑORES SUSCRIPTORES:

Cuando les falte el periódico quéjense a los teléfonos:

Habana y Vedado. . . . M-8404

J. del Monte y Cerro . 1-1994

Marianao. F0-7090

Serán atendidos ràpidamente.

FOLLETIN 1

EL REGRESO DE TARZAN

NOVELA

POR

EDGAR RICE BURROUGHS

TRADUCCION DE

EMILIO M. MARTINEZ AMADOR

De venta en las librerías, "La Moderna Poesía", Pí y Margall 135 y "Cervantes", Ave. de Italia No. 62

CAPITULO PRIMERO

EL INCIDENTE DEL TRANSATLANTICO

—Magnifique!— exclamó la condesa de Coude entre dientes.

—¿Eh? —preguntó el conde, volviéndose a su joven esposa.— ¿Qué es lo magnífico?

Y el conde volvió la vista en varias direcciones en busca del objeto que despertaba la admiración de su mujer.

—¡Oh, nada, nada, marido! —replicó la condesa, en tanto que un leve rubor coloreaba momentáneamente sus ya rosadas mejillas. —No hacía más que recordar con admiración esos estupendos rascacielos, como los llaman, de Nueva York.

Y la bella dama se arrellanó más cómodamente en su silla de tijera, y volvió a coger la revista que por aquel "nada, nada", había dejado caer sobre su regazo.

Su marido se enfrascó de nuevo en el libro que estaba leyendo, no sin cierto asombro de que, a los tres días de haber salido de Nueva York, se hubiera despertado en su cónyuge una admiración repentina hacia los mismos edificios que muy recientemente calificara de horrendos.

De pronto el conde soltó su libro y dijo:

—Esto es muy aburrido, Olga. Me voy a ver si cazo a otros que sientan el mismo tedio que yo, y tal vez encuentre bastantes para una partida de naipes.

—Poco galante eres, marido —replicó la joven, sonriendo; — pero como yo estoy tan aburrida como tú, te perdono. Anda a jugar a esa lata de las cartas, si te empeñas.

Una vez que se fué el marido, la dama volvió lenta y furtivamente los ojos a un joven alto, tendido indolentemente en otra butaca no muy distante.

—Magnifique!— exclamó una vez más entre dientes.

La condesa Olga de Coude contaba veinte años, y el conde cuarenta. Era una esposa hermosísima y muy fiel; pero como no había intervenido para nada en la elección de marido, nadie extrañará que no estuviera desenfrenadamente apasionada de quien el destino y su titulado padre ruso habían escogido para ella. Sin embargo, con sólo hallarla sorprendida hasta lanzar una suave exclamación de asombro al ver a un guapísimo joven desconocido, no debe inferirse que sus pensamientos fueran en modo alguna desleales para su consorte. La condesa se limitaba a sentir admiración como habría admirado cualquier bello ejemplar de cualquier especie. Por lo demás, el joven era realmente muy guapo.

Mientras la mirada furtiva de la dama estaba fija en el perfil del joven, éste se levantó para alejarse de cubierta. La condesa de Coude hizo seña a un camarero que pasaba.

—¿Quién es ese caballero? — le preguntó.

—Figura en la lista, señora, como monsieur Tarzán, de Africa —contestó el criado.

—Grande es la finca, en verdad— pensó la joven; y su interés se despertó más todavía.

Mientras se dirigía despacio hacia el salón fumador, Tarzán se topó inesperadamente con dos hombres que, llenos de excitación, cuchicheaban fuera de aquél. No les habría dedicado ni siquiera un pensamiento, de no haber sido por la extraña mirada, como de culpable, que uno de ellos arrojó en su dirección Ambos recordaron a Tarzán los traidores de melodrama que había visto en los teatros de París. Eran los dos muy morenos, y esto, unido a los movimientos y furtivas miradas que acompañaban a su evidente intriga, prestaba aún mayor fuerza a la semejanza.

Entró Tarzán en el fumador y buscó un asiento un tanto apartado de las demás personas que allí se hallaban. No estaba de humor de conversaciones, y mientras tomaba sorbos de su ajenjo dejó vagar tristemente su pensamiento por las pocas semanas últimas de su vida. Una y otra vez se preguntaba si había obrado cuerdamente al renunciar a sus derechos de nacimiento en favor de un hombre a quien nada debía. Es verdad que le agradaba Clayton, pero... ¡ah! esta no era la cuestión. No era por William Cecil Clayton, lord Greystoke, por quien había negado su origen. Era por la mujer a quien tanto él como Clayton amaban, y que por un extraño capricho del destino había sido para Clayton y no para él.

El saber que Jane le amaba hacía doblemente difícil de soportar la idea; y sin embargo, Tarzán sabía que no podía haber obrado de otro modo que como lo hizo aquella noche en el interior de la pequeña estación de ferrocarril perdida entre los remotos bosques de Wisconsin. Para él la felicidad de Jane era la primera de todas las consideraciones, y su breve experiencia de la civilización y de los hombres civilizados le había enseñado que, sin dinero y sin posición, la vida era insoportable para la mayor parte de aquéllos.

Jane Porter había nacido para tener ambas cosas, y si Tarzán se las hubiera quitado al futuro marido de la joven, indudablemente habría sumido a ésta en una vida de infelicidad y de tortura. Ni por asomo se le ocurrió a Tarzán que Jane hubiera desdeñado a Clayton, una vez que éste se viera despojado de su título y de sus bienes; porque el hombre mono atribuía a los demás la misma honrada lealtad tan inherente a su naturaleza. Y en aquel caso, hay que confesar que no se había equivocado. Si alguna cosa podía haber ligado más aún a Jane Porter a la promesa que había hecho a Clayton, habría sido una desgracia como la que en tal caso hubiera caído sobre el joven.

Los pensamientos de Tarzán volaron de lo pasado al porvenir. Trataba de imaginarse invadido por agradables sensaciones al volver a la selva donde había nacido y pasado su niñez; la cruel y terrible selva virgen en que había vivido veinte de sus veintidós años. Pero entre los millones de seres de la selva, ¿quién o qué estaría aguardando su regreso? Ninguno. Sólo Tantor, el elefante, podía merecer el nombre de amigo. Los demás tratarían de darle caza o huirían de él de la misma manera que en tiempos pasados.

Ni siquiera los monos de su propia tribu le tenderían una mano de amistad.

Si otra cosa no había hecho la civilización por Tarzán de los Monos, le había enseñado hasta cierto punto a anhelar la compañía de su propia especie, y a sentir con verdadero agrado el íntimo calor de la sociedad. Y en la misma proporción había hecho desagradable para él toda vida que no fuera ésta. Era difícil imaginar un mundo sin un amigo, sin un ser viviente que hablase las nuevas lenguas a que Tarzán había llegado a aficionarse tanto. Y por estos motivos, el hombre-mono miraba con muy poco afán el porvenir que él mismo se había trazado.

Mientras estaba meditando y fumando su cigarrillo, se fijaron sus ojos en un espejo que tenía delante, y en él vió reflejada una mesa en la cual estaban jugando cuatro hombres. Uno de ellos se levantó para irse, y entonces se acercó otro; y Tarzán vió que éste se ofrecía cortésmente a ocupar la silla vacante, para que no se interrumpiese el juego. Era el más pequeño de los dos hombres a quienes Tarzán había visto cuchicheando fuera del fumador.

Este hecho fué el que suscitó un vivísimo interés en el hombre-mono; y así, mientras hacía cálculos sobre lo futuro, estuvo observando en el espejo el reflejo de los jugadores que se hallaban detrás de él en la mesa. Aparte del hombre que acababa de entrar en la partida Tarzán sabía el nombre de uno solo de los jugadores. Era el que estaba enfrente del recién llegado, el conde de Raoul de Coude, a quien un solícito camarero le había señalado como una de las celebridades del pasaje, pintándole como hombre de elevada posición y emparentado con el ministro de la Guerra francés.

De pronto, la atención de Tarzán se fijó en el cuadro del espejo. El otro intrigante había entrado y estaba en pie detrás de la silla del conde, Tarzán lo vió volverse y mirar furtivamente en torno del fumador, pero sus ojos no se posaron en el espejo el tiempo suficiente para notar reflejadas en él las vigilantes y atentas pupilas del hombre-mono. El recién llegado sacó subrepticiamente algo del bolsillo, pero Tarzán no pudo ver qué era, porque lo cubría la mano de aquel sujeto.

Lentamente se acercó aquella mano al conde, y luego, con gran destreza, lo que en ella había pasó al bolsillo de aquél. El hombre se quedó en pie en sitio desde el cual podía observar las cartas del francés. Tarzán estaba perplejo, pero era ya todo atención, y no quería que se le escapara ningún otro detalle del incidente.

Después de esto el juego continuó como diez minutos, hasta que el conde ganó una importante postura al que acaba de incorporarse a la partida, y entonces Tarzán vió que el individuo que estaba a espaldas del aristócrata francés hacía una seña a su compañero. Instantáneamente el jugador se levantó y señaló con el dedo al conde.

—Si hubiera sabido que este individuo era un fullero de profesión, no me habría sentado a jugar— dijo.

Inmediatamente el conde y los otros jugadores se pusieron en pie.

El semblante del Coude se puso lívido.

—¿Qué dice usted, caballero? — exclamó. —¿Sabe usted a quién está hablando?

—Sé que estoy hablando, por última vez, a una persona que hace trampas con los naipes —replicó el interpelado.

El conde se inclinó sobre la mesa, y golpeó con la palma de la mano la boca de su ofensor. Inmediatamente los demás se interpusieron.

—Debe de haber algún error, caballero —exclamó uno de los otros jugadores. —Este señor es el conde del Coude, de la nobleza francesa.

—Si me he equivocado —dijo el acusador, —presentaré mis excusas de muy buena gana; pero antes de hacerlo, que nos explique el señor conde qué significan las cartas que le he visto guardarse.

Y en esto el hombre a quien Tarzán había observado cuando dejaba caer el objeto en el bolsillo del conde, se volvió para escurrirse del fumador; pero con gran disgusto vió que la salida estaba cerrada por un desconocido alto, de ojos azules.

—Perdón —dijo bruscamente el

M.E.C.D. 2016

INFORMACION AZUCARERA

MERCADO DE NEW YORK

NUEVA YORK, abril 14. (UP).—El mercado de futuros en azúcar estuvo hoy encalmado, durante la breve sesión celebrada en este día. Los precios abrieron sin variación y la lista se movió dentro de límites estrechos en relación con los del cierre de ayer. Una característica del mercado fué la venta de 800 toneladas de septiembre por cuenta del comercio.

La compra fué en su mayor parte local. Grandes órdenes están pendientes en espera de acontecimientos en el mercado de costo y flete, así como también de la aprobación del presupuesto británico.

Las estadísticas publicadas por la Junta Británica del comercio azucarero, demuestran que en marzo se importaron 134.000 toneladas contra 148,000 el mismo mes del año pasado.

El consumo de 121.000 toneladas y el año anterior de 124.000

Las existencias en primero de abril consistían en 307.000 toneladas, contra 341,000 el años anterior. Creese que se ha vendido todo el azúcar de Filipinas, libre de derechos, que había disponible.

Cotizaciones de los futuros.

Mes	abre	alto	bajo	cierre
July	281	281	278	278
Sep.	290	290	288	288
Dec.	297	297	295	295..
Jan	287	287	286	286
Mar	280	280	278	278
May	268	268	265	265

MERCADO LOCAL DE AZUCAR

Han terminado su molienda los siguientes centrales:

Trinidad, en Caribela, con una producción de 80.724 sacos y una asignación de 80724 sacos.

Río Cauto, en Manzanillo con 141.844 sacos e igual asignación.

Andreíta, en Cienfuegos con 131.799 sacos y una asignación de 131.962 sacos.

Agabama, en Nuevitas, con 46.909 sacos, e igual asignación.

Hatillo, en Santiago de Cuba, con 113.139 sacos y una asignación de 113.104 sacos.

Jobabo, en La Habana, con 78.516 sacos y una asignación de 72.332 sacos.

Hasta la fecha han terminado su molienda 88 centrales y continúan moliendo 84.

Durante la mañana de ayer el Mercado de Azúcares Crudos en New York siguió quieto, con pequeñas ofertas de azúcares de Filipinas al equivalente de 2 11|16 centavos libra costo y flete, para llegar en la Segunda Quincnea del mes actual.

Los refinadores interesados en azúcares de Cuba a base de 2 5|8 centavos libra costo y flete.

Carta de apertura:

NUEVA YORK, Abril 14. El mercado azucarero carece de tendencia definida por la ausencia de todo acontecimiento estimulante. No obstante, hay más optimismo en cuanto a las probabilidades de alza de los precios, ya que ha quedado eliminado el tonelaje que había en puerto pesando sobre el mercado. Los refinadores se muestran más dispuestos a subir sus tipos de demanda; pero al mismo tiempo los tenedores no denotan muchas ganas de vender. Los precios presentan claras señales de firmeza y esperamos que la situación mejore constantemente.

Las ventas efectuadas durante la semana en el mercado de azúcar de New York y anunciadas en esta plaza, fueron 64.500 sacos de Cuba, a 2 3|4 centavos libra costo y flete y 74.900 sacos de Filipinas a 4.49; 4.46 y 4.40 centavos libra, costo y flete.

En la Bolsa de azúcares futuros se vendieron durante la semana, 270.500 toneladas.

El movimiento de azúcares en el Mercado de Londres, segun la Cámara de Comercio de aquella ciudad, durante el mes de Marzo, fué de 121.000 toneladas de Consumo; 134.000 toneladas importadas y 307.000 toneladas de existencias.

Mercado de Cambios

Nueva York, Abril 14. (U.P.):

INGLATERRA: Libra esterlina. Par 4.86.6.
Vista. 4.88
Cable. 4.88-3/16

ESPAÑA: Par 19.3 centavos por peseta.
Vista. 16.83
Cable. 16.84

FRANCIA: Par 19.3 centavos por franco.
Vista. . . . . 3.93 ½
Cable. . . . . 3.93 ¾

SUIZA: Par 19.3 centavos por franco.
Vista. . . . . 19.27 ¼
Cable. . . . . 19.27 ¾

BELGICA: Belga (nueva moneda). Par 13.88.
Vista. 13.97
Cable. . . . . 13.97 ½

ITALIA: Par 19.3 centavos por lira.
Vista. . . . . 5.27 ½
Cable. 5.28

SUIZA: Par 19.3 por franco.
Vista. 13.97
Cable. . . . . 5.27 ⅜

ALEMANIA: Par 23.88 centavos por marco.
Vista. . . . . 23.91 ½
Cable. . . . . 23.92 ½

AUSTRIA: Par 14.07 centavos por chelín.
Vista. 14.125

HUNGRIA:
Vista 17.45
Cable 17.50

PORTUGAL:
Cable 4.35
Vista 4.40

DINAMARCA: Par 26.8 centavos por corona.
Vista. 26.82
Cable. 26.84

SUECIA: Par 19.3 centavos por corona.
Vista. 26.85
Cable. 26.86

HOLANDA: Par 40.42 centavos por florín.
Vista. 40.31
Cable. . . . . 40.31 ½

BULGARIA:
Vista 0.75

GRECIA: Par 1.93 por dracma.
Vista 1.32
Cable . . . . . 1.32 ½

NORUEGA: Par 26.8 centavos por corona.
Vista. 26.73
Cable. 26.74

CHECOESLOVAQUIA: Par 29.3 cts. por dinar.
Vista. . . . . 2.96 ½

YUGOESLAVIA:
Vista. . . . . 1.76 ¼

RUMANIA: Par 19.3 centavos por lei.
Vista. . . . . 0.63 ½

POLONIA: Par 19.3 centavos por zloty.
Vista 11.25

FINLANDIA:
Vista . . . . . 2.52 ½

JAPON: Par 40.3 centavos por yen.
Vista. 47.73
Cable. 47.80

CHINA: Par 79.278 por tael.
Vista. 63.25
Cable. 63.31

INDIA INGLESA:
Vista. 36.58
Cable. 36.65

ARGENTINA: Par 40.42 centavos por peso.
Vista. 42.82

BRASIL: Par 32.40 centavos por mil reis.
Vista. 12.00

CANADA: Par 100 cts. por dollar.
Vista. 100.00

PERU:
Vista. 4.00

URUGUAY:
Vista. 103.50

CHILE:
Vista. 12.25

COLOMBIA:
Vista. 97.85

VENEZUELA:
Vista. 19.30

MEXICO:
Vista. 48.90

PLATA EN BARRAS

Nueva York, Abril 14. (U.P.):

La plata en barras se cotizó hoy en este mercado a 57⅛.

BANCO GIJONES DE CREDITO

Capital: 12.000.000 de Pesetas. Domicilio Social: Corrida 48. GIJON.

Sucursales: RIVADESELLA Y VILLAVICIOSA

Ejecución de toda clase de operaciones de BANCA, BOLSA, CAMBIO.

Servicios de consignaciones a Vencimiento Fijo para inversión de capitales devengando interés anual a los siguientes tipos: A tres meses: 3 y medio por 100. 3½ por 100 anual. Reintegros doce o más meses: Vista.

CAJA DE AHORROS. Intereses: 3½ c|o anual. Reintegros a la vista

C 2381 al. Tad 2 ora.

Hotel "Florida" de Madrid

200 habitaciones con su baño privado, residencia favorita para las personas que van de Cuba

Situado en la parte más amplia de la célebre Gran Vía, cerca de todos los espectáculos y establecimientos de lujo.

Igual si va usted solo que si lleva señoras y niños,

usted necesita un hotel de confianza. En el "Hotel FLORIDA" de Madrid (que opera bajo la misma dirección que el Hotel Florida de la Habana) hallará usted confort, comodidad, Hall regio, Restaurant de primera y seriedad absoluta.

Se lo recomendamos como el Hotel necesario para usted. Escríbanos y le daremos cuanta información desee. También podemos gestionarle su pasaje, evitándole molestias. Escríbanos hoy mismo al Hotel FLORIDA.

Nota: El hotel "FLORIDA" de Madrid, es recomendado oficialmente por el Real Auto Club de España

P. Morán y Ca.

Obispo y Cuba. Habana

BOLSA DE NEW YORK

FERROCARRILES	
Atch Top. Santa Fe	192⅝
Atl. Coast Line	183
Baltimore Ohio	117⅛
Bangor Aroostook R. R.	—
Chesapeape Ohio	—
Chi. Gt. West com.	—
Chi. Gt. West pref.	26⅛
Chi. N. W.	—
Chi. Mil San Paul com.	34⅛
Chi. Mil San Paul prf.	46
C. Rock I. P.	114⅞
Delawar Hudson	180½
Del Lack West	—
Erie	—
Erie prf.	58¼
Gulf Mobile	56
Great Northern	100⅜
Kansas City Southern	—
Lihigh Valley	102½
Louisville Nash.	—
Mo. Kan Tex com.	38½
Mo. Pac pref.	112¾
N. Y. Central	179⅝
N. Y. N. H. H.	62⅝
Nickle Plate	138¾
Norfolk Western	—
Northern Pacific	99⅞
Penslyvannia	69⅞
Pere Marquete	—
Fitts W. Va.	—
Reading	113
St. Louis S. Francisco	117⅞
St. Louis Southwestern	83⅜
Seaborad ar Line com.	16¼
Seaboad ar Line pref.	—
Southern Pacific	122
Southern Railway	147⅛
Texas Pac.	135
Union Pacific	—
Wabash com.	81⅞
Western Maryland com.	47¼
EQUIPOS	
American Car Fou.	105¼
American Locomotive	108
Baldwin Locomotive	—
Gen. Rail Sig.	94½
Pullman Company	85¾
Lima Locomotive	56¼
Pressed Steel Car	—
N. Y. Air Brake	—
Westinghouse Air Brake	51⅛
MOTORES	
Chryler	70⅜
Dodge Motors com.	21
Dodge Motors prefd.	72
General Motor New	194¼
Hudson Motor Co.	92⅞
Mack Trucks	89¾
Nash	88½
Packard Motors	69¾
Pierce Arrow com.	14
Studebaker Corp.	67
White	35⅝
Willys-Over	26½
ACCESORIOS	
Am. Bosch Mag.	26⅜
Briggs Mfg. Co.	30⅛
Eaton Axle S.	34⅞
Gabriel Snubber A.	—
Spicer Mfg. Co.	—
Stewart Warner	93⅜
Timken Roller	131⅜
GOMA	
Ajax	10½
Fisk Tire	15¾
Goodrich	83¾
Lee Rubber Tire	21¾
Kelly Springfield Tire	21¾
U. S. Rubber	44
ACEROS	
Am. Steel Fou.	64⅝
Bethlehem Steel	65¾
Colo F. I.	76½
Crucible States	66
Inland Steel	55
Philadelphia Coal Iron	—
Republic Iron Steel	63
U. S. Steel	150
Vanadiun	85
Youngstown	89
PETROLEOS	
Atlantic Ref.	123⅛
Barnsdall A.	23⅜
California Petrol.	—
General Asphalt	88¼
Hoston Oil	153⅞
Independent Oil Gas	29
Louisania Oil	31½
Marland Oil	40⅞
Mid Cont. Pet.	28½
Pan American "B"	46¼
Phillips Petroleum	41
Pure Oil	24
Shell-Union Oil	26⅞
Sims Petroleum	22⅛
Sinclair Oil Corp.	27
So. Cal. Edison	46⅜
Skelly Oil	31⅝
S. O. Calif.	59
Stdard Dil (of New Jersey)	41½
Texas Co	56½
Texas Pac. Land	26⅛
Union Oil Cal.	—
SERVICIOS PUBLICOS	
American For Pow.	27⅛
American Tel and Tel.	—
Am. Water Works	59⅜
Columbia Gas	103
Consolidated Gas	41½
Elec. Light Pow.	41½
Internt'l Tel Tel	159¼
Interboro R. T.	53⅝
National Power Light	29¼
North American	67
Pub. Ser N. J.	52¾
Standard Gas Elec.	65⅞
United Light "A"	32⅜
AZUCAR Y FERROCARRILES CUBANOS	
American Beet Sugar	—
American Sugar Ref.	70½
Cuban Cane Sugar com.	6
Cuban Cane Sugar prf.	—
Cuban American Sugar	20½
Cuba Company	22⅜
Gt. West Sug.	32½
Consolidatec R. R. of Cuba.	—
Punta Alegre	29⅞
Puerto Rico Sugar	40¼

Clearing-House

Las compensaciones de los Bancos Asociados al Habana Clearing House, durante la semana, fueron como sigue:

Abril 9.	$ 3.355,589.46
„ 10.	„ 4.175,215.95
„ 11.	„ 3.852,738.10
„ 12.	„ 3.863,856.27
„ 13.	„ 3.265,074.46
„ 14.	„ 3.082,010.03
Total.	$ 21.594,484.27

PESETA

SE COTIZO A RAZON DE

5 PESETAS 94.17

DOLLAR

FRANCO

SE COTIZO A RAZON DE

25 FRANCOS 38 CENTIMOS

DOLLAR

BOLSA DE N. YORK

ACCIONES

2,300,000

BONOS

$11,024,000

CHEQUES

$1,463,000,000

TABACO

Ayer, o durante la mañana de ayer, no ocurrió nada — pequeños lotes de distintas clases que pasaron a manos de menores especuladores, nada significan — en el mercado local de la hoja.

No sorprende ello tratándose del último día laborable de una semana en que la poca actividad fué norma.

Tampoco entró un tercio procedente de las zonas productoras, a pesar de que se esperaban dos o tres partidas de Las Villas.

El consumo en la isla. — El consumo de tabacos (puros), picadura y cigarrillos durante el pasado mes de febrero en toda la República, fué como sigue:

Puros, 21,419,190; picadura, 33,753 libras; cigarrillos, 33,039,120.

En el mismo mes del año pasado, se consumieron las cantidades siguientes:

Puros, 23.621.505; picadura, 25,398 libras; cigarrillos, 27.221.850.

Se advertirá que durante febrero del presente año, se consumieron 2,202,815 puros menos que en el mismo mes del pasado año.

En cambio aumentó el consumo de la picadura y de los cigarrillos en el susodicho mes del presente año en 8.355 libdras y 5.817.270 cigarrillos.

Diríase que la disminución en el consumo de los "puros", obedece a la situación económica que experimenta el país.

Y debemos añadir que el menor consumo de "puros" se ha registrado en las seis provincias. En esta (Habana), o en la capital, pudo haber aumentado por las compras que hicieron los turistas; pero no ha resultado así. Acaso se refistre algún aumento, como consecuencia del factor apuntado, en el consumo de marzo. Lo veremos oportunamente.

De la nueva cosecha. — Nuestro corresponsal en Camajuaní, nos escribe, con fecha de trece del actual, informándonos que la cosecha en aquella zona, incluyendo la de los vegueríos de Vueltas, es un veinte y conco por ciento mayor que la del año pasado.

Esa realidad no nos sorprende, porque ambas zonas fueron de las pocas favorecidas esta vez por la atmósfera.

Nos añade nuestro corresponsal que la producción se encuentra toda en las casas de curar, y que si el tiempo lluvioso que se presentó el día doce, continúa, supone que comiencen los amarres.

La firma Sánchez Orovio se dispone a hacer las primeras compras.

Los cosecheros esperan precios con relación a la bondad de la cosecha.

Y los comerciantes una situación má sfavorable con el comienzo de las escogidas, que dan ocupación a numerosos obreros.

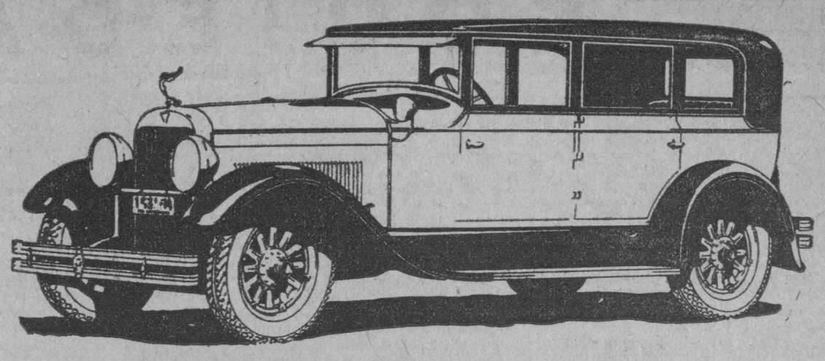

PARIS LANZA LA MODA EN EL VESTIR

HUDSON

LANZA LA MODA EN AUTOMOVILES

Sus líneas reflejan una nueva belleza.
Su mecánica un nuevo progreso.

HUDSON MOTOR CAR CO. DETROIT MICH. U.S.A.

J. ULLOA Y Cía.

P. Martí 3, 5 y 7 Tel. M-7777

d-23-28

MERCADO LOCAL DE CAMBIOS

La libra esterlina no acusa variación.

Firme el cambio sobre New York.

Acusa mejoría la peseta española.

Se operó entre bonos y banqueros en cheques sobre New York a 3 64 y 1/16 de premio.

Cotizaciones	Valor
New York cable.	1/10 P.
New York vista.	5/64 P.
Londres cable.	4.88 ⅝
Londres vista.	4.88 ⅛
Londres 60 días.	4.86
Paris cable.	3.94 ½
Paris vista.	3.94
Madrid cable.	16.84
Madrid vista.	16.83
Hamburgo cable.	23.95
Hamburgo vista.	23.94
Italia cable.	5.30
Italia vista.	5.29
Zurich cable.	19.30
Zurich vista.	19.29
Bruselas cable.	14.00
Bruselas vista.	13.99
Toronto cable.	1/16 P.
Toronto vista.	1/32 P.
Hong Kong cable.	50.20
Hong Kong vista.	50.05
Amsterdam cable.	4.36
Amsterdam vista.	40.34

La peseta española se cotiza contra el dollar durante la semana a los siguientes tipos:

Abril 9.	5.94.17
„ 10.	5.93.82
„ 11.	5.94.11
„ 12.	5.94.88
„ 13.	5.94.53
„ 14.	5.94.17

El franco francés durante la semana se cotiza a los tipos siguientes:

Abril 9	25.44
„ 10.	25.43
„ 11.	25.43
„ 12.	25.43
„ 13.	25.38
„ 14.	25.38

Colegio de Corredores y Notarios comerciales de la Habana

COTIZACION OFICIAL DEL DIA 14 DE ABRIL DE 1928

	Tipos.
S/E. Unidos cable.	3/32 Pr.
S/E. Unidos vista.	1/16 Bro.
Londres cable.	4.88½
Londres vista.	4.88
Londres 60 d/v.	—
París cable.	3.95
Paris vista.	3.93
Bruselas vista.	13.97
España cable.	16.85
España vista.	16.84
Italia vista.	5.29
Zurich vista.	19.29
Hong-Kong vista.	49.95
Amsterdam vista.	40.30
Copenhague vista.	—
Christiania vista.	—
Estocolmo vista.	—
Montreal vista.	—
Berlín vista.	—

Notarios de turno

Para cambios: José R. Benavides.

Para intervenir en la cotización oficial de la Bolsa de la Habana: Oscar Fernández y José Eugenio Moré.

Vto. Bno.: Antonio Arocha, Síndico-Presidente. — Eugenio E. Caragol, Secretario-Contador.

Mercado de Algodón

Al cerrar ayer el mercado de New York se cotizaba el algodón a los siguientes precios:

	Cierre
Mayo.	20.02
Julio.	19.84
Octubre.	19.72
Diciembre.	19.63
Enera (1929).	19.55
Marzo (1929).	19.36

Más Información Mercantil en la Pág. 24

LO MAS FRESCO DEL MERCADO.

FABRICA NACIONAL DE CORREAS DE TRANSMISION

Betancourt y De la Torre

FALGUERAS 31 CERRO-HABANA

TELEFONO-A-9923.

CORREAS DE CUERO IMPERMEABLES

EMPAQUETADURAS Y DEMAS ESPECIALIDADES DE CUERO

SIEMPRE ESTAMOS DISPUESTOS A dar el mejor y más rápido servicio. Nuestro Telf. A-9923 atenderá sus órdenes a cualquier hora.

COMPRE EN CUBA PROTEJA SU COMERCIO E INDUSTRIAS

CERVEZA: ¡DEME MEDIA "TROPICAL"!

FOLLETIN 196

MARCEL PRIOLLET

¡Vendida.... en la Flor de su Juventud!

NOVELA

VERSION DE

FERNANDO BARANGO-SOLIS

TOMO II

De venta en las librerías "La Moderna Poesía", Pi y Margall 135 y "Cervantes", Ave. de Italia No. 62, Telfs. A-0545 y A-4958.

(Continúa)

la dulce compañera de oraciones de Josefina de Orceval, se sentía deprimido y acongojado.

El cielo no tenía para él el natural esplendor.

Pajarillo parisino pronto siempre a cantar, iba perdiendo su alegría como si de pronto se hubiera visto privado del sol.

Envuelto por los efluvios de luz de la muchacha, vivía feliz, lejos de ellos languidecía.

Maquinalmente metió la mano en el bolsillo para sacar el pañuelo y enjugar unas lágrimas que surcaban lentamente sus mejillas.

En vez del objeto deseado, Honorato sacó un fajo de papeles que le hizo olvidar lo que buscaba.

Pausadamente desdobló una de las hojas de papel y leyó con atención:

Mi pequeña Luisita:

Dulce objeto de mis ansias... Tesorito de mi vida... Diablillo mío, yo no sosiego ni vivo desde que te vi el otro día esperando el autobús en la esquina del bulevar Picpus .. Me has consentido y dado esperanzas demostrándome que no te era indiferente. ¿Para cuándo nuestra primera cita? ¡Tengo tantas cosas que decirte!...

Honorato tuvo un gesto de asco al pensar en lo que había sido su vida antes de encontrar a la que había llenado su corazón con la luz del amor.

Pero deseoso de llegar hasta el fin en el examen de su aventurera vida de seductor, leyó la segunda carta, concebida en los siguientes términos:

Reina mía, hermosa Regina.

Reina de mi corazón, me has mirado, ya lo he visto, con simpatía y agrado, no eres la única. Pero tienes suerte, mi corazón y mi persona están libres en este momento. Te los ofrezco...

Más y más cartas siguieron a aquellas. Iban dirigidas a Luisa, Regina, Juana, Susana y cien nombres más, reinas de unas horas, amantes de un día, heroínas de novelas imaginarias del amor.

Algunas de ellas habían existido. Pero ninguna entre todas había dejado en el corazón de Honorato el menor recuerdo.

Las mujeres a quien haba querido, la mayoría de ellas eran precisamente aquellas que le habían resistido, y a las que había escrito cartas de amor que, negligente, se olvidó después de echar al correo.

Había tambien entre todos aquellos papeles lacónicas respuestas de pobres criaturas que no habiendo encontrado al hombre de sus sueños, capaz de conducirlas sin desfallecer por el camino de la vida, se divertían con galanteos y recogían en su camino todas las flores que se abrían a su paso para marchitarlas y abandonarlas después de haber aspirado su perfume.

Y eran promesas, excusas o amenazas lo que contenían aquellas cartas, según su autora estuviera al escribirla enfadada o satisfecha.

No iré hoy. Hasta mañana, mi lobezno, he creído amarte, pero tu tipo me hace reir, así que no puedo tomarte en serio.

Al leer esta última palabra, Honorato Grattois se estremeció. Le recordaban con inaudita crueldad, con brutal crudeza, su desgracia física.

Se acercó a la chimenea sobre la que había un viejo espejo encuadrado en marco dorado y se acercó a él cuanto pudo con el fin de poder contemplar mejor su fea cara toda llena ya de arrugas.

Dió unos pasos atrás, como asustado de sí mismo.

Por primera vez en su vida se vió tal como era.

Vió su perfil caballuno, su piel colorada, sus ojillos inquietos y estrávicos y su boca inmensamente grande que se le rasgaba de oreja a oreja con una eterna sonrisa.

Y para complemento de aquel conjunto desastroso, unos cuantos cabellos incoloros que, a pesar de la raya que los separaba, no conseguían cubrir las prominencias horribles de su cráneo.

Honorato sonrió tristemente de él mismo, sintiendo una enorme lástima de su persona.

Murmuró en un grito de amargura:

—¡Pobre Belleza Fatal!...

Y nuevas lágrimas rodaron por aquellas pálidas mejillas.

Pero lo que no vió al mirarse al espejo el compañero de Miguel Abril, era que la expresión de bondad de su rostro disimulaba en mucho la fealdad de sus facciones.

—¡Pobre Belleza Fatal!...—repitió sarcásticamente alejándose con paso rápido del espejo que tan descaradamente acababa de reflejar su imagen.

Juntando todas las cartas de amor las quemó en la pequeña chimenea y miró con melancolía los tiernos billetitos trocados en ceniza.

—¡El pasado ha muerto!... ¿Qué será el porvenir?...—se preguntó no sin inquietud el buen muchacho.

Volvió a evocar el dulce y triste rostro de Severiana, lo comparó con su cara ridícula y grotesca y acabó diciendo amargamente:

—Nunca podré decírselo... Como la otra, cuando vea mi cara no me podrá tomar en serio...

"Pero si no me viera, quizá su corazón sentiría afecto por mi inmensa ternura...

"Voy a escribirle una carta diciéndole mi amor...

Honorato se colocó delante de un escritorio, eligió una hoja de papel blanco, tomó una pluma nueva y estuvo mordisqueando un gran rato el mango antes de decidirse a empezar.

Garabateó algunas palabras, las borró, volvió a empezar... y eso fué todo...

Aquella carta, la única declaración sincera de amor que hubiera deseado hacer en su vida, no le fué dado el poder llevarla a cabo...

Entonces una enorme desesperación llenó el alma de aquel ser endeble y ligero. Desolado, persuadido de que su ídolo estaba demasiado alto para él y que nunca podría llegar a alcanzarlo, lloró amargamente, sollozando como un chiquillo pequeño.

Durante ese tiempo, en camisa de noche, los cabellos esparcidos y suelto sobre la espalda, arrodillada sobre el ladrillo, con el fin de mortificar más su carne con el contacto de la losa fría, Severiana le pedía a Dios que perdonara su culpa.

—¡Os amo, Dios mío!—gemía acongojada—. Soy vuestra humilde sierva... y no puedo creer que habiendo visto Vos desde el alto cielo que adoraba al pequeño angelito carne de mi carne, me miréis enojado por mi marcha del convento, pues Vos lo habéis permitido. Bien sabéis, Señor, que yo pensaba terminar en él mi vida.

"Mi culpa había sido absuelta por la Superiora del convento.

"Me habéis devuelto la libertad en el momento en que, pecadora arrepentida, podía volver a tomar mi puesto en el mundo, sin temor a ser juzgada por la gente.

"Entonces permitisteis, Señor, que un hombre llegara hasta mí, me tendiera las manos y me dijéra:

"—Soy yo el que ha servido de padre a su hijo, venga usted...

"Ya no deberé temer esta vez oír que me escupan de nuevo al rostro estas palabras:

"—¡Madre soltera!

"Sabía entonces que tenía el derecho de contestar a los que me atacaran:

"—Soltera soy porque un miserable, después de abusar de mi inocencia, ha rehusado proteger a su hijo y cumplir con él y conmigo los sagrados deberes que les correspondía cumplir.

"Pero he llorado, he rezado sin cesar y Dios al fin me ha dicho: "Vete en paz... No eres culpable de lo que tú no has querido ni buscado... Toma junto a tu hijo el lugar que un padre descastado y sin entrañas no ha querido ocupar".

"Así, pues, madre lo soy por la gracia de Dios, y puesto que he abandonado las altas tapias del convento ha sido para prodigar a mi hijo toda la ternura y amor que llevo en mi corazón.

"Porque ¡me lo devolveréis, Señor! y lo educaré en vuestro santo temor y en vuestro amor...

"¿Lo educaré? ¿Pero tengo acaso el derecho. Señor? Un hombre cuyo físico es feo pero cuya alma guarda tesoros de belleza, recogió al pajarillo caído de su nidal... lo ha cuidado y velado... Un hombre quiere a mi hijo... ¿Tengo derecho a quitárselo?...

"La voz de mi conciencia me dice que no...

"¡Inspiradme, Señor, decidme la conducta que debo seguir!

"¿Qué camino debo tomar en la noche que me envuelve,...

Y Severiana, ocultando la cara entre las manos, se recogió devotamente y meditó.

Pasaron algunos minutos. La bonita muchacha levantó de nuevo su carita pálida y dirigiendo los ojos hacia el crucifijo, murmuró con voz dulcísima:

—Si la envoltura es fea el alma es radiante de belleza... Si él lo quiere, Señor, ¿no podré ser su fiel esposa?

"Y creo que llegaré a quererle...

Así es que en las altas horas de la noche, muy cercana de aquella en que nació el Mesías, dos seres unidos por una cuna de niño estaban prontos a tenderse la mano para buscar en las dulzuras del deber cumplido y la ternura, la alegría y la felicidad de vivir....

Al siguiente día por la mañana, Honorato y Severiana se juntaron de nuevo.

Cada cual tenía y guardaba su secreto, pero Belleza Fatal no podía adivinar por qué causa los ojos de su compañera eran más luminosos y más vivos.

Severiana había decidido no dejar traslucir nada de sus nuevas disposiciones, hasta que se hubiera encontrado el Angelito gracias al cual había vuelto a sentir el afán de vivir.

Y en seguida empezaron las pesquisas.

Belleza Fatal había decidido ante todo ir de exploración al lugar en que Miguel y Severiana, milagrosamente salvados, habían abandonado al marqués de Orceval a su triste suerte.

No retrocedió ante ningún gasto ante la perspectiva de encontrar al niño que durante tanto tiempo había mecido amorosamente en sus brazos tan poco acostumbrados a tan delicada labor.

Honorato Grattois había, pues, alquilado para todo el día un viejo carretón prehistórico, conducido por un cochero que parecía, con su opalanda de paño lustroso, de la misma época del coche.

M.E.C.D. 2016

MERCADO DE NEW YORK

MERCADO DE ACCIONES

NUEVA YORK, abril 14. (UP).—Las pérdidas entre los principales valores industriales fueron de 2 a 4 puntos durante la primera parte de la sesión de dos horas, pero la lista se repuso hacia el cierre. General Motors abrió de 193 a 194, representando la primera cifra una baja de más de 5 puntos, en relación con el cierre de dicha divisa en la sesión de ayer.

Los valores en los cuales la liquidación fué más importante, además de la General Motors, han sido Consolidated Gas, General Electric y Bethlehem Steel. Un nuevo record en cuanto al número de emisiones sobre las cuales se realizaron transacciones en su sábado, se estableció hoy, apareciendo la cinta de los tickers con 703 valores.

La debilidad de General Motors se reflejó en otras emisiones que recientemente eran favoritas. Consolidated Gas, General Electric y Bethlemen Steel bajaron en simpatía. Estos valores cambiaron de manos en grandes cantidades con fluctuaciones rápidas e importantes.

Algunas divisas siguieron un curso contrario a la tendencia general. Las tabacaleras ganaron terreno, yendo a la cabeza del movimiento Tobacco Products, Niggett y Myers B, y Congress Cigar.

MERCADO DE CAFE

NUEVA YORK, abril 14. (UP).—El mercado de futuros en café está irregular con merca deoncalmado. Los cables ofrecieron de todo, anunciando que la cotización en Santos había fluctuado entre 100 puntos más bajo a 50 más alto, y la de Río de 75 a 150 reis. Los contratos A abrieron con baja de 1 a 10 puntos y los contratos D, con alz de 1 a 2 puntos.

El mercado fluctuó dentro de esos límites.

Cotizaciones:

Mes	abre	alto	bajo	cierre
Jul	1435	1438	1435	1438
Sep	1416	1416	1413	1416
Dec	1395	1395	1395	1395
Jan	1380	1380	1380	1380
Mar	1370	1370	1370	1370
May	1443	1445	1443	1445

Notas del Mercado de azúcar Europeo

CONDICIONES GENERALES

En casi todos los países europeos, las condiciones meteorológicas, casi no han cambiado durante la semana que se describe.

Las temperaturas fueron más bien altas y especialmente en la Europa Central y en los distritos del Oeste de remolacha, lo que facilitó a los agricultores el reanudar las operaciones en muchas secciones, pero en general se desea una temperatura bajo cero grado, para exterminar la plaga de insectos y los ratones de campo que han aparecido en muchos distritos.

Las lluvias que no se han convertido en escarcha, solamente cayeron en una pequeña extensión, y solamente en los distritos remolacheros del Nordeste, es en donde ha prevalecido la escarcha y se tienen noticias de haber nevado.

El período de la taja casi ha llegado a su fin incluso en aquellos países donde aún había muchas fábricas en operación, como Francia, el Reino Unido y Rusia.

BELGICA

En el mes de Diciembre ppdo. la producción en Bélgica, fué mayor que la del año anterior, pues se produjeron en éste, 44.768 toneladas, contra 33.443 toneladas en el mismo mes del año anterior, también ocurrió lo mismo en el período de Septiembre-Diciembre, que fué de 272.086 toneladas, contra 223.262 toneladas en el mismo período de 1926.

Casi la misma cantidad que el año pasado, fué lo consumido este año, que fué de 17.757 toneladas, comparadas con 17.766 toneladas en el mismo período de 1926.

Las existencias al final de Diciembre de este año, que pasó, eran de 182.805 toneladas, comparadas con 137.139 toneladas, doce meses antes.

Ferrocarriles Unidos de la Habana

VIAJE ESPECIAL A

SAN DIEGO DE LOS BAÑOS

EL DOMINGO 15 DE ABRIL DE 1928

PRIMERA CLASE

IDA Y VUELTA $5.00 INCLUYENDO AUTOMOVIL ENTRE PASO REAL Y EL BALNEARIO

NIÑOS DE 5 A 12 AÑOS, LA MITAD

SALIDA DE ESTACION CENTRAL. . . . . 6.10 A. M.
REGRESO DE PASO REAL. . . . . 4.40 P. M.

LA ADMINISTRACION.

LA CONVENCION CONSTITUYENTE

DEL ARTICULO 115 DE LA CONSTITUCION CUBANA POR EL DR. ARTURO MAÑAS

Interesantísimo estudio jurídico de la CONVENCION CONSTITUYENTE, sus orígenes, su naturaleza, composición y elección de la Constituyente. Organización y funcionamiento. Facultades y poderes. Promulgación y vigencia de sus acuerdos, etc.

Un libro de actualidad en el que se ofrecen ideas básicas, documentadas, acerca de este problema comparándolo con los casos similares presentados en los diversos países y con las opiniones de las autoridades en la materia.

Forma la obra un tomo en 4o. a la rústica $1.00

NUEVO TEXTO DE ECONOMIA POR CESAR RODRIGUEZ MORINI

En esta nueva obra de ECONOMIA, se han reunido todos los factores y conceptos modernos acerca de esta ciencia, comenzando por la Historia de la Economía y su desenvolvimiento hasta nuestros días. Trata ampliamente la ECONOMIA POLITICA Y SOCIAL, en el Estado, en la Nación, en el aspecto político, cultural, agrario, industrial, comercial, financiero, la organización del trabajo, la producción, la distribución, inversiones, etc.

Estudia con amplitud los problemas de INMIGRACION Y EMIGRACION, así como la NATALIDAD Y LA POBLACION y ofrece datos precisos sobre Hacienda Pública y Estadística. Como complemento tiene ilustraciones que explican el texto, siendo por tanto una obra de utilidad para estudiantes y profesores.

Precio del ejemplar, en 4o. mayor, magníficamente impreso en papel antique y encuadernado en tela $5.00

NUEVO ATRAS GEOGRAFICO SALVAT

Esta nueva edición de este ATLAS MONUMENTAL, ha sido revisada cuidadosamente en todas sus partes, pudiendo decirse que se trata de una obra nueva. La mayor parte de los mapas han sido dibujados de nuevo y muy especialmente en los países cuyas fronteras han sufrido alguna transformación con motivo de la Gran Guerra, o en virtud de tratados posteriores. La impresión y el colorido son perfectos y está encuadernado en tapas especiales.

Precio del ejemplar $11.00

OTRAS NOVEDADES

FARRERAS (P.) — ANUARIO TERAPEUTICO 1928. Contiene los tratamientos actuales de las enfermedades más frecuentes y toda noticia, experimento o adelanto que haya sido ensayado con éxito durante este año, así como otras noticias de interés para todo médico.
Barcelona 1928. 1 tomo en 4o. encuadernado en tela $1.80

BIRNBAUM (Dr. CARLOS). — LOS METODOS CURATIVOS PSIQUICOS. Sugestión, Hipnosis, Psicología individual, Psicagogía y Psicoanálisis. Obra redactada con la colaboración de médicos eminentes de Berlín, Viena, Leipzig y Munich.
Barcelona 1928. 1 tomo en 4o. encuadernado en tela $4.00

BORDET (F.) y TURPIN (A. R.) — CORAZON Y VASOS. SANGRE Y ORGANOS HEMATOPOYETICOS.
(Bib. "La Práctica Médica"). Traducción del Dr. Luis Trías.
Barcelona 1928. 1 tomo en 8o. mayor en cartón $2.40

SANCHEZ ALONSO (B.) — FUENTES DE LA HISTORIA ESPAÑOLA E HISPANO AMERICANA.
Ensayo de Bibliografía sistemática de impresos y manuscritos que ilustran la historia política de España y sus antiguas provincias de ultramar, detallada en índice cronológico.
Madrid. 1 tomo en 4o. encuadernado en tela $6.00

HERLIN (A.) — ELEMENTOS DE ORTOFONIA. Corrección de los defectos de la palabra. (Bib. Ciencia y Educación).
Madrid. 1 tomo en 8o. encuadernado en tela $2.00

LACROIX (MAURICE). — LA ESCUELA UNICA. (Bib. Ciencia y Educación).
Madrid. 1 tomo en 8o. a la rústica $0.60

ALEMAN (MATEO). — GUZMAN DE ALFARACHE. II Biblioteca de Clásicos Castellanos de "La Lectura", tomo 83. Edición y notas de Samuel Gili y Gaya.
Madrid. 1 tomo en 8o. encuadernado en pasta valenciana . . $2.00

VELASCO ZAZO (ANTONIO). — EL MADRID DE ALFONSO XIII. Libro curioso de memorias, acontecimientos, peripecias, etc.
Madrid. 1 tomo en 4o. a la rústica 1.60

LA MODERNA POESIA

Obispo 135. Apartado 605. Telfs. A-1171, 1172 y 1173. Habana

"CERVANTES"

Galiano 62. Apartado 1115 Teléfono A-4958. Habana.

BOLSA DE LA HABANA

COTIZACION OFICIAL DEL DIA 14 DE ABRIL

	Comp.	Vend.
República de Cuba 1904 Speyer	102	106
República de Cuba 1905 Deuda Interior	100	102
República de Cuba 1909 4½	98	100½
República de Cuba 1994 Margan	100	—
República de Cuba 1917 Puertos 5%	100	105
República de Cuba 1923 5½	104	105
Ayuntamiento Habana; 1ª hip. ex-cupón	103	107
Ayuntamiento Habana; 2ª hip. ex-cupón	103	107
Banco Territorial	88	100
Calzado	—	—
Cerveza	106	109
Ciego de Avila	—	—
Cienfuegos	—	—
Curtidora	—	—
Gibara	—	—
Gas	110	120
Havana Electric (Consolidados)	84⅜	87¾
Manufactura	—	—
Matadero	—	—
Nacional de Hielo	—	—
Nueva Fábrica de Hielo (bonos)	101	105
Noroeste F. C.	—	—
Papelera Serie A	101½	106
Papelera serie B	60	80
Teléfono	95	101
Unidos	76	90
Urbanizadora	—	—
Edificio La Metropolitana S. A.	100	105
Jarcia Matanzas	98	102
Iron Beer (Obligaciones no hipotecadas)	80	101⅞

BONOS: Empréstito seriado de la República de Cuba, Morgan 5½ por 100, 1927:

Serie A; 1928	100	—
Serie B; 1929	100	—
Serie C; 1930	100	—
Serie D; 1931	100	—
Serie E; 1932	101	—
Serie F; 1933	101	—
Serie G; 1934	101	—
Serie H; 1935	101	—
Serie I; 1936	102	—
Serie J; 1927	102	—

ACCIONES:

Banco Agrícola	—	—
Banco Territorial	50	—
Banco Territorial genef.	2	—
Cervecera ex-div.	340	400
Ciego de Avila	—	—
Cienfuegos Acueducto	—	—
Constructora, pref.	—	—
Constructora, com.	—	—
Cuban Cane pref.	25	—
Cuban Cane com.	5	—
Cuba R. R.	—	—
Cuban Central pref.	—	—
Cuban Central com.	—	—
Cuban Tire pref.	—	—
Curtidora	—	—
Gibara	—	—
Industrial Cuba	—	—
Havana E. Railway Co. pref.	65¾	68
Havana E. Railway Co. comunes	3	—
Jarcia pref.	97	99
Jarcia com.	20	21½
Licorera com.	4¾	5
Lonja pref.	100	—
Lonja com.	100	—
Manufacturera pref.	3¾	5½
Manufacturera com.	1½	2½
Matadero	—	—
Naviera pref.	60	68
Naviera com.	9½	12
Nueva Fábrica de Hielo	425	—
Perfumería pref.	60	—
Perfumería com.	—	—
Pesca pref.	107	—
Pesca com.	25	—
Préstamos	—	—
Santiago	—	—
Sancti Spíritus	—	—
Teléfono pref.	112	—
Teléfono com.	—	—
Tel. Int.	158	—
Trust	—	—
Unidos	57	61
Union Oil	—	—
Urbanizadora pref.	—	—
Urbanizadora com.	—	—
Metropolitan Auto.	—	—
Fibras y Jarcia	55	—
Fibras y Jarcia (sindicadas)	56	—

NUMERO ESPECIAL DE "LA LUCHA" DEDICADO AL

20 de Mayo de 1928

Tratará esta edición sobre Cuba, exclusivamente, en todas sus épocas, resaltando en cada una de ellas las costumbres más salientes.

Colaborarán para esta obra los catedráticos Drs. Carlos de la Torre, Tomás Justiz, Antonio Iraizoz, Leopoldo Fernández Ros, Walterio Oñate, Pérez Cabrera y otros más. Cada uno de ellos escribirá un interesante artículo.

Llevará también intercalados artículos de costumbres cubanas de épocas pasadas, con bonitas ilustraciones.

¿Sabe usted cómo se celebraba un Bautizo? ¿Y un Velorio? ¿Qué sucedía cuando había un fuego? ¿A lo que se exponía un novio en la ventana? ¿Cómo se conseguía una novia?

Además ofreceremos como final una interesante comparación sobre lo que era la Habana artísticamente con lo que es hoy en día. Casi todo se hará por medio de fotografías de nuestro archivo.

¿Conoce usted los cambios que ha dado la parte donde hoy en día está el Parque Albear?

Unicamente viéndolo podrá darse cuenta el lector de la diferencia que hay entre lo que era el Parque de Maceo, el Malecón, la Avenida de las Palmas, la Lonja, la entrada de la Bahía, el Parque Central, la Acera del Louvre, comparándolo con lo que existe hoy en día.

TODO ESTO Y MUCHO MAS PODRA VERLO EL LECTOR EN LA EDICION DE "La Lucha" QUE SE PUBLICARA EL 20 DE MAYO DE 1928.

A Los Anunciantes y Lectores

Llamamos la atención para que se apresuren a ordenar anuncios y pedidos, a tiempo.

Para nuestra edición de ALMANAQUE 1928 anunciamos 64 Páginas y tuvimos que aumentar 8 más—72 en total—. A pesar de este aumento tuvimos que rechazar varios anuncios que llegaron después de haberse tirado el número. Igualmente pasó con los pedidos.

La tirada del ALMANAQUE 1928 fué de 67,000 Ejemplares, y tuvimos que rechazar varios cientos de órdenes porque llegaron días después de haberse agotado la edición.

Sr. Admor. de LA LUCHA.—Departamento de Circulación. — P. O. Box 700. Ciudad.

Le remito $..... para que se sirva mandarme el próximo 20 de Mayo de 1928, ... números de su edición especial.

Se prefiere Giro Postal para cantidades grandes y sellos de correos para pagos de menos de tres números.

PRECIO DEL EJEMPLAR: 10 CENTS.

Havana Electric & Utilities Company

AVISO

La Junta Directiva de esta Compañía en sesión celebrada el día 5 de Abril de 1928, acordó repartir un dividendo de $1.50 por acción sobre las acciones Primeras Preferidas de 6 por ciento Acumulativo, y $1.25 por acción sobre las acciones de Preferencia Acumulativo, por el trimestre que termina en Mayo 14 de 1928.

Estos dividendos se pagarán el día 15 de Mayo de 1928, por medio de cheques que se enviarán al domicilio de los señores Accionistas que aparezcan registrados en los libros de la Compañía al cierre de las operaciones del día 20 de Abril de 1928.

Los libros de traspasos de acciones permanecerán abiertos durante el período de tiempo comprendido entre las fechas indicadas.

Los cambios de domicilios deberán ser comunicados oportunamente por escrito a la Agencia de Transferencias en el Chase National Bank, Aguiar No. 86, Habana.

Habana, Abril 11 de 1928.

F. STEDNHART. Presidente.

2964 5d-12

BANCO PASTOR

ANTES SOBRINOS DE JOSE PASTOR
(Casa fundada en 1776)

Capital Suscrito	Ptas.	17.000.000
Id. desembolsado	"	8.500.000
Fondo de reserva (2 ejercicios)	"	1.500.000

LA CORUÑA, VIGO, LUGO, ORENSE, EL FERROL, VIVERO, SARRIÁ, MONFORTE

Pagan giros en cualquier plaza de España.

Intereses que abonan en cuenta corriente:

Disponible a la vista	2½ %	anual
" a tres meses	3 %	"
" a seis meses	3½ %	"
" a doce meses	4 %	"

ABRIMOS CUENTAS EN DOLLARS

3611 1d 30

SUSCRIBASE AL DIARIO DE LA MARINA

Promedio Oficial del Precio del Azúcar

Precio promedio oficial en almacén público obtenido para la libra de azúcar conforme al decreto presidencial número 233 de 4 de Febrero de 1928:

MES DE MARZO

Primera quincena	
Habana	2.343.552
Matanzas	2.366.890
Cárdenas	2.373.044
Sagua	2.671.505
Manzanillo	2.345.353
Cienfuegos	2.373.045
Segunda quincena	
Habana	2.476.938
Matanzas	2.498.433
Cárdenas	2.504.630
Sagua	2.503.091
Manzanillo	2.476.939
Cienfuegos	2.504.631
Del mes	
Habana	2.413.582
Matanzas	2.435.097
Cárdenas	2.441.274
Sagua	2.439.735
Manzanillo	2.413.583
Cienfuegos	2.441.275

MERCADO LOCAL DE VALORES

La antigua Compañía Havana Central empezará el día primero del próximo mes de Mayo, a recoger los bonos hipotecarios del cinco por ciento, a razón de mil pesos por cada bono, más intereses.

Las acciones del siete por ciento de la Compañía Telefónica Española, atraen la atención del Mercado y están obteniendo buena acogida. Este papel es al portador, con sus cupones adheridos, lo cual viene a facilitar el cobro del dividendo, tanto dentro como fuera de Cuba.

Se están activando las gestiones para la inscripción de mencionado papel de la Telefónica Española, en la Bolsa de la Habana. Este papel ha despertado vivo interés entre los pequeños y grandes capitalistas.

Mañana comenzarán a sus dividendo regulares de 1 1|2; 2 1|2 y 1 3|4 por ciento, respectivamente, las Compañías Internacional de Teléfonos, Cervera Internacional y Jarcia de Matanzas.

La Empresa Naviera de Cuba también comenzará a pagar mañana lunes, el dividendo número 42 de 1 34 por ciento de las acciones preferidas.

Extraoficialmente se cotizaran ex-dividendo, el día 20 del mes actual, las acciones preferidas y preferentes de la Compañía Havana Electric Utilities. Este papel actuó ayer con tono más firme y tendencia de Avance.

Más sostenidos estuvieron ayer las acciones de la Internacional de Teléfonos. Esta compañía celebrará junta general extraordinaria el día 9 de Mayo, para aprobar la fusión con la Compañía Mac Kag.

Sostenidos rigen los valores de los Ferrocarriles Unidos, Banco Territorial, Jarcia de Matanzas, Cubana de Fibra y Jarcia, Perfumería, Pesca y Navegación y Licorera.

Prevalecen tipos irregulares en las acciones de los Ferrocarriles Consolidados de Cuba, Navieras, Cuba Cane, Cuba Company, y Manufacturera Nacional.

Firmes se mantienen las acciones de la Cuban Telephone, Nueva Fábrica de Hielo y Banco Agrícola de Puerto Príncipe.

Firmes los bonos de Cuba, Ferrocarriles Unidos, Banco Territorial, Cuban Telephone y Obligaciones del Ayuntamiento.

Se cotizan extraoficialmente a precios firmes, los bonos de la Lonja del Comercio, Centro Asturiano y Centro Gallego.

Encalmados los bonos de la Papelera Cubana, Jarcia de Matanzas y Edificio La Metropolitana.

El Mercado cerró quieto.

BANCO DE OVIEDO

(Fundado por las Bancas Masaveu y Cª y M Caicoya y Hº)
CAPITAL: 30 millones de pesetas

DOMICILIO SOCIAL:

Plaza de la Constitución, 7 y 8

OVIEDO

SUCURSALES: Arriondas, Cangas de Onís, Grado, Infiesto, Mieres, Navia, Pola de Allande, Pola de Lena, Pravia, Salas, Sama de Langreo, Tineo y Vegadeo

Ejecución en toda clase de operaciones realizables en BANCA, BOLSA Y CAMBIO

Consignaciones a vencimiento fijo con interés de
3 y medio por 100 a 6 meses.
4 " 100 a 1 año.

CAJAS DE ALQUILER

CAJA DE AHORROS

Interés 3 por 100 anual capitalizable por semestres.
Reintegros a la vista.
Dirección telegráfica:
BANCOVIEDO

MERCADO DE BONOS

VALORES CUBANOS

Nueva York, Abril 14. (U.P.):

	Alto	Bajo	Cierre
Cuba 5 1/2 s. de '53	103	102½	103
Cuba 5 s. of '44	101⅝	101⅝	101⅝
Cuba 5 1/2 s. '49	—	—	—
Cuba 4 1/2 s. '49	—	—	—
Cuba RR. 5's of '52	99¾	99¾	99¾
H. Electric 5's '52	—	—	—

BONOS DE LA LIBERTAD

New York, Abril 14. (U.P.):

	Alto	Bajo	Cierre
Libertad:			
3 1/2 s.	101.11	101.9	101.11
1st. 4 1/4 s.	102.17	102.17	102.17
3rd.	100.12	100.11	100.11
4th.	103.11	103.7	1037
Tesorero:			
3 3/8 s.	102.17	102.14	102.15
4 1/4 s.	115.11	115.9	115.11
4 s.	110.12	110.9	110.10
3 3/4 s.	107.16	107.15	107.16

BONOS INTERNACIONALES

Nueva York, Abril 14. (U.P.):

	Alto	Bajo	Cierre
Burdeos 6s '34	100¾	100¾	100¾
C. Yyons 6s '34	101	101	101
Marsella City 6s. '34	101	101	101
Alemania 7s de '49	107⅜	107⅛	107¼
Italia, King. de '51	100	99⅞	100
Francia 7s de '49	108¾	108½	108¾
Holanda 6's de '54	—	—	—
Argentina 6s de '57	100½	100½	100½
Brazil 6 ½s de '57	99	98⅝	98¾
R. Checoeslo-quia	111¾	111¾	111¾
Chile 7s. de '42	102⅝	102⅝	102⅝

BOLSA DE PARIS

Paris, Abril 14. (U.P.):

Renta Francesa 3 por 100	67.35
Renta Francesa 5 por 100	86.55

BOLSA DE LONDRES

Londres, Abril 14. (U.P.):

F. C. Unidos de la Habana	—

ACCIONES TABACALERAS

Nueva York, Abril 14. (U.P.):

	Demanda	Oferta
American Cigar	100	102
United Tobacco wi.	32	33
American Cigar	158	163
United Tobasso	87	90
Young, T. S.	110	115

LA COMISION DE FERROCARRILES TOMO ACUERDOS DE IMPORTANCIA EN SU ULTIMA SESION ORDINARIA

Aprobada la parada de trenes en nuevos apeaderos.—La rebaja en los fletes de mercancías destinadas a Sevilla.

Tarifas que regirán

La Comisión de Ferrocarriles en la Junta ordinaria que celebró en el local de costumbre, tomó los siguientes acuerdos:

Las siguientes tarifas presentadas por los ferrocarriles, fueron aprobadas:

—A los Ferrocarriles Unidos de la Habana, tarifa especial para transporte de petróleo crudo para combustible en carros tanques desde Belot a Puente Grandes y ramales de Divina a Tropical.

—A los Ferrocarriles Unidos de la Habana tarifa para transportes de petróleo y sus derivados de Belot a Luyanó, Havana Central.

—A los Ferrocarriles Unidos de la Habana tarifa para azúcar refino de Cárdenas a Caibarién.

—Ratificar la autorización dada por la Presidencia a The Havana Central, de la tarifa especial que presenta dicha compañía para el transporte de las mercancías en tránsito para la Exposición Ibero Americana de Sevilla, de acuerdo en los Ferrocarriles Unidos de la Habana, Ferrocarriles Consolidades de Cuba y Guantánamo And Western.

—Ratificar la autorización dada por la Presidencia a los Ferrocarriles Unidos de la Habana de la tarifa especial, por igual motivo y de acuerdo con la Havana Central, los Consolidades y la Guantánamo And Westenr.

A The Guantánamo And Western tarifa especial con el mismo fin.

—Al Ferrocarril de Cuba, tarifa especial para carros jaulas para caña sobre sus ruedas y piezas de dichos carros cargados en los mismos en el tráfico local y en el combinado con el Ferrocarril de Cuba.

—Al Ferrocarril de Muba, tarifa especial para cemento Portland desde la Habana a Santiago de Cuba y Palma Soriano.

—A la Hershey Terminal Railroad, como excepción temporal y por motivos de competencia, tarifa especial que presenta de acuerdo con los Ferrocarriles Unidos de la Habana y Havana Central, para el transporte de pertóleo y sus derivados en lotes de carro completo de Belot a Luyanó, Havana Central, y para el transporte de petróleo crudo para combustible en carros tanques, desde Belot a Puentes Grandes y ramales Divina y Tropical.

—A los Ferrocarriles Unidos de la Habana, tarifa especial que presenta de acuerdo con los Ferrocarriles de Cuba y Norte de Cuba, para abono común en tráfico intercambio por los Ferrocarriles de Cuba y Norte de Cuba.

—A la Hershey Terminal Railroad, tarifa especial para asfalto destinado a las obras de las carreteras en construcción de Cienfuegos a Ranchuelo y de Sagua a Santa Clara, bajo la condición de que los Ferrocarriles Unidos la hagan extensiva al asfalto de la Habana a los mismos lugares pués de lo contrario resultaría una preferencia para el embarcadero de Belot.

—A la Hershey Cuban Railroad Company, la tarifa que presenta de acuerdo con los Unidos de la Habana, sobre validez de los boletines de ida y vuelta de Matanzas a la Habana y viceversa.

—A The Havana Central, como excepción temporal y por motivos de competencia, para mercancías entre la Habana y Cano.

—A The Havana Central, tarifa especial, como excepción temporal y por motivos de competencia, para mercencías entre la Habana y Punta Brava.

—A los Ferrocarriles Unidos de la Habana, tarifa especial para transporte de asfalto de la Habana a Sagua la Grande.

— A los Ferrocarriles Unidos de la Habana la tarifa especial para transportes de leche pasteurizada, por express, de Cárdenas a la Estación Central.

—A los Ferrocarriles Unidos de la Habana tarifa especial para transporte de azúcares no refinados del central "Australia" a Cárdenas.

—A The Havana Central tarifa especial para mercancías entre la Habana y la Lisa.

—A los Ferrocarriles Unidos de la Habana, tarifa especial para transporte de azúcares refinados y no refinados, en el central "Portugalete" a la Estación Central y Regla.

—A The Havana Central tarifa especial para arroz y maíz, de Estación Central y los muelles del litoral de la Habana a Cárdenas.

—A The Havana Central tarifa especial para transporte de petróleo y sus derivados, de Belot a Luyanó.

Que cumpla lo dispuesto:— Se acordó trasladar a la Compañía de los Ferrocarriles Unidos, el informe del Auxiliar Inspector de la Comisión para que cumpla con la ordenado en el Artículo 379, del Reglamento de Transportes, de dicha empresa, aprobado por la Comisión, que ordena estén los cambia vías de los trenes provistos de pasadores.

Rebaja en la tarifa de mercancías.—Se dió por enterada la Comisión del escrito del Ferrocarril del Norte de Cuba, comunicando su conformidad con la solicitud de los Ferrocarriles Unidos de la Habana, interesando el establecimiento de la rebaja del 50 por ciento a las mercancías de cualquier la clase en tránsito para la Exposición Ibero Americana de Sevilla. También se dió por enterada de un escrito análogo del Ferrocarril de Cuba.

Cruce aprobado.— Se acordó autorizar a la Compañía Azucarera "Matanzas S. A.", un proyecto de cruce de camino de Tomeguín a Quintana por la vía férrea ancha del central "España", situado en la jurisdicción de Colón y Cárdenas, provincia de Matanzas.

Un recordatorio.— La Comisión acordó recomendar a la Compañía Azucarera "Santa Teresa" que coñstruya cuanto antes el brazo de triángulo en el ramal Narcisa, para evitar la circulación de locomotoras empujando carros, por estar prohibido en la Comisión desde el 1o. de Diciembr de 1913 y recordarles que en 7 de mayo de 1927, se les apercibió de multa a las compañías en caso de infracción recomendándoseles a la vez eviten todo lo posible la circulación de locomotoras con el alijo por delante.

Corrección disciplinaria.— Se dió srdlu shrdl shrdlu shrdlupu pu dlu por enterada la Comisión de lo informado por el Ferrocarril de Cuba, de haber sido disciplinado con diez notas de desmérito, el conductor del tren causante de la interrupción del tránsito en los cruceros del pueblo de San Luis.

Multa por no tocar campana.— Se acordó imponer una multa de $10 a la Compañía de los Ferrocarriles Unidos de la Habana, por no haber tocado la campana a la salida del pueblo de Los Arabes, la locomotora del tren nmero 4, debiendo pagar la mitad de esa multa el maquinista que manejaba el tren.

Apeaderos Andorra y Saez.— se autoriza a los Ferrocarriles Unidos de la Habana para asignar parada facultativa a los trenes de viajeros números 19 y 24, en los apeaderos Andorra y Sáez, situadas en la línea oeste, a los 76 y 115 kilómetros de Estación Central, no afectando dichas paradas el horario de estos trenes en la totalidad de su recorrido.

OTRO APROBADO

Fué aprobado el proyecto presentado por los Ferrocarriles Unidos de la Habana, para la construcción de un apeadero denominado Lucero, en el enlace del Gás, línea de Guines.

Almacén para carga.— Se aprobó al Ferrocarril de Cuba el proyecto para la construcción de un nuevo almacén de cargas y reformas en la Estación de Caibarién.

Queja que no prospera.— Acordó la Comisión desestimar la queja presentada por el señor Carlos Cárdenas y Culmell a nombre de los señores Sarrá y Salvó y Dionisio Godínez y Ledón, contra las Compañías de Ferrocarriles Unidos de la Habana y Havana Central Railroad, por violar el acuerdo de la Comisión, de 12 de febrero de 1926, que se refería a que en un plazo de diez días, a partir de la fecha en que el acuerdo se comunicara a las Compañías, las frutas frescas y las viandas del país, envasadas en huacales, cajas, barriles, sacos, canastas u otros envases no especificados, pagarían por la cuarta clase.

No es posible dar el permiso.— Manifestar al señor Domingo Betancourt y Cantresana, presidente de la Sociedad Anónima Ferrocarril de Macagua, que no es posible concederle el permiso que solicita para realizar estudios para la construcción de un tramo de vía para enlazar el actual chucho "Lagartija", de ese Ferrocarril, con el llamado "Paredes de San Gil" del Ferrocarril particular del central "San Antonio", de Santa Clara, porque examinados los antecedentes obrantes en el Archivo de la Comisión, aparece que el Ferrocarril de Macagua no ha cumplido con los preceptos contenidos en el Artículo XII, Capítulo IV de la órden 34 de 1902 y por lo tanto ha cesado el derecho de esa compañía para construir el Ferrocarril.

Recurso sin lugar.— Se acordó declarar sin lugar el recurso de revisión interpuesto por la Empresa de los Ferrocarriles Unidos de la Habana, del acuerdo tomado el día 20 de Julio de 1926, que resolvió la queja establecida por el señor Mauro Piñera y Moreno, en cobro de $70, importe de un barril de manteca y en virtud de pedirse apelación en subsidio, aceptar este recurso y elevarlo al Tribunal Supremo con el expediente donde constan los antecedentes del caso.

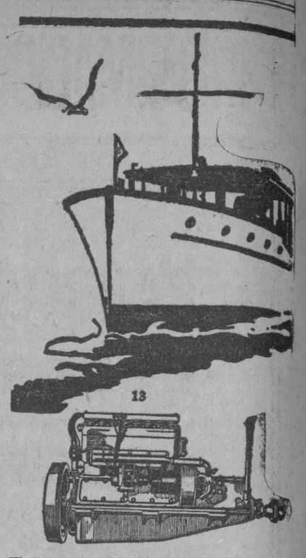

DIGNO DE CONFIANZA

Su construcción recia y resistente hace que el Motor Marítimo Kermath "nunca falle." Para una lancha, barco de pesca, remolcador o pequeño yate no se puede encontrar una fuerza motriz más segura y digna de confianza.

Todas las piezas son normales e intercambiables. Magnetos American Bosch con acoplamiento de impulso para el arranque.

De 3 a 150 H. P.
De 1 a 6 cilindros
Motores de 4 tiempos

JOSE VILLAAMIL
SANTA CLARA, 5.
HABANA.

Kermath Manufacturing Co.
Detroit, Mich, E. U. A.
Dirección Cablegráfica:—Kermath

KERMATH
MOTORES MARITIMOS

N. Gelats & Co.

BANQUEROS
HABANA
Aguiar 106-108

Vendemos cheques de Viajeros Pagaderos en Todas Partes del Mundo y Cartas de Crédito Circulares en las mejores Condiciones

"SECCION DE CAJA DE AHORROS"

Recibimos Depósitos en esta Sección Pagando Interés de 3 por 100 Anual

Todas estas operaciones pueden efectuarse también por correo

I. VILLARREAL

TALLER DE REPARACIONES, NIQUELADO Y CILINDROS DE GOMA. — REPARAMOS TODA CLASE DE MAQUINAS DE ESCRIBIR Y DE SUMAR.

Máquinas de escribir y de sumar, nuevas y reconstruídas de las mejores marcas.

Efectos de escritorio en general, sellos de goma.

TELEFONO A-5529.

HABANA, 122 y 124.
HABANA.

NUEVA FABRICA DE HIELO, S. A.

PROPIETARIA DE LAS FABRICAS DE CERVEZA Y HIELO

La Tropical y Tívoli

Secretaría

JUNTA GENERAL DE ACCIONISTAS

SEGUNDA PARTE DE LA SESION ORDINARIA

De orden del señor Presidente y conforme al artículo 7 del Reglamento, cito a los señores accionistas para que se sirvan concurrir a las DOS DE LA TARDE del próximo domingo 22 del actual mes, a la SEGUNDA PARTE de la SESION ORDINARIA de la JUNTA GENERAL que se efectuará, de acuerdo con los artículos 16 de los Estatutos y 13 del Reglamento, en la casa números 106 y 108 de la calle de Aguiar, edificio del Banco de los señores N. Gelats y Compañía.

En dicha sesión se tratará:

Primero: Del dictamen de la COMISION DE GLOSA DE CUENTAS que será leído; y

Segundo: De la elección de las personas a que se refiere el artículo 16 del Relamento, por renovación parcial de la Junta Directiva.

Habana, 10 de Abril de 1928.

El Secretario,

Cristóbal BIDEGARAY

2926 10 d 12

M.E.C.D. 2016

Automovilismo y Aviación

POR FERNANDO LOPEZ ORTIZ, DIRECTOR DEL AUTOMOVIL DE CUBA

CARROS DE USO

ELCAR CERRADO
PINTURA NUEVA
PACKARD "8" ABIERTO
7 PASAJEROS
FIAT ABIERTO
7 PASAJEROS
BUICK ABIERTO
7 PASAJEROS
LINCOLN ABIERTO
5 PASAJEROS
LINCOLN ABIERTO
5 PASAJEROS
LINCOLN ABIERTO
7 PASAJEROS

PRECIOS DE GANGA

AGENCIA
"LINCOLN"
EDIFICIO CARREÑO

3017 1d-15

AUTOMOVILES DE UNA NUEVA MARCA

Los Graham-Paige Tendrán su Representación en Cuba

Una marca de automóviles, nueva, que hizo su debut en el último salón de New York. La Graham Paige, formada por los tres hermanos Graham que hicieron famoso su nombre con la fabricación del camión Graham Brothers, tendrá su representación en Cuba, según las noticias que hasta nosotros han llegado.

La nueva marca de automóviles presenta en el mercado cinco distintas series, de las cuales cuatro son de seis cilindros y uno de 8 cilindros, todos caracterizados por bellas y distinguidas luces, colores y equipo. En lo que se refiere a mecánica el carro está en excelentes condiciones. Ligero y silencioso son características en él sobresalientes.

En la trasmisión y cambio de velocidades hay algo que es exclusivo del Graham Paige y es el cambio a cuatro velocidades hacia adelante y una hacia atrás. Esto es refiriéndose a las tres series más costosas de seis cilindros y a la serie de ocho, pues en la de seis cilindros más barata se mantienen cajas de velocidad a tres velocidades hacia adelante y una hacia atrás.

El cambio de velocidad a tercera es casi tan silencioso como el de cuarta o directa, bajo el punto de vista práctico el resultado es el mismo porque en ambos casos la tercera y la cuarta son directas. Por consiguiente, se usa una pequeña multiplicación en el eje trasero, siendo 3.65 a 1, en los tres carros mayores y 3.9 a 1 en el otro; la tercera tiene una multiplicación de 5. 19 a 1 en los tres mayores y 5.55 en el otro, por consiguiente tiene grandes ventajas para subir lomas y pendientes.

Aunque esta trasmisión tiene cuatro velocidades, la primera velocidad se usa solamente en emergencia como por ejemplo para salir de un atascadero, fango o arena y por consiguiente. La colocación de las velocidades es semejante a los cambios de tres, porque, la segunda, tercera y marcha atrás, ocupan la misma posición que la segunda y tercera y marcha atrás de los carros de cambio standard; la primera está a la izquierda de la segunda velocidad y detrás del punto muerto, donde tiene una grampa de seguridad que impide meter una velocidad involuntariamente.

El Graham Paige puede ser considerado como una línea fuerte. Capaz de entrar en competencia con marcas cuya fama es universal. Sus modelos de apariencia agradable, fuertes, de excelente ejecución mecánica no tardarán en ser admitidos por el público. Esta nueva marca viene a ocupar un lugar en la extrema vanguardia de la industria, donde no tardarán en ser aceptadas sus innovaciones mecánicas, hijas de una larga experiencia y no puras experiencias de un laboratorio.

La distancia entre ejes de los cinco primeros chassis Graham Paige, son 110 1 2, 114, 119, 129 y 135.

Las características comunes en todos los modelos incluyen, pistones de aluminio, lubricación por presión a las chumaceras de las bielas y árbol de levas, purificador de aire, bomba de combustible y filtro A. C., arranque, alumbrado y bocina North East; chispa semi-automática; frenos hidraúlicos Lockkeed en las cuatro ruedas, leva y palanca de uía con radio constante, eje trasero semi-flotante, todas las ruedas montadas en tineken, amortiguadores Hexdees en el 10 1 2 pulgadas entre ejes y estabilizadores Watson en los otros, defensas delanteras y traseras, termómetro en el tablero de instrumentos, indicador de gasolina, también en la pizarra, limpiador automático del parabrisas, espejo de retrovisión, farol de parada y automático.

Los seis cilindros tienen cigüeñal montado en siete chumaceras y tanto el cigüeñal como el árbol de levas están estática y dinámicamente balanceados. Los cuatro modelos más grandes, traen el motor montado en caucho, y tres de ellos usan amortiguador de vibraciones Lanchester.

El largo de los muelles es el siguiente: en el 6.10, delanteros 36 y traseros 54; 6.14, delanteros 36 y traseros 58; 6.19, 629 y 835, delanteros 36 y traseros 58.

Todas las carrocerías están construídas en el diseño original de Graham Paige y están acabadas con mucho cuidado en agradables colores. El arreglo interior y tapizado se ha seleccionado con gran cuidado para que armonice con los colores de la carrocería. Esto se aplica aún en los modelos de más bajo precio. El Sedán de cinco pasajeros con base de rueda de 110 pulgadas, por ejemplo, tiene la parte inferior de la carrocería cuatro ruedas en azul pavo, y superestructura negra. El tapizado es en pelo de camello azul pavo. Una pieza que soporta el parabrisas de amplia visión se lleva en los modelos cerrados, mientras todas las carrocerías tienen pizarras de acero. Ambas carrocerías y chassis presentan elegante apariencia.

Recientemente estuvo en la Habana uno de los hermanos Graham, y en el corto timpo que permaneció entre nosotros dejó cerrada las negociaciones con una reputada casa comercial, establecida en el giro de automóviles desde hace varios años, para que representara a la Graham Paige. Razones de cortesía y discreción nos impiden dar a conocer su nombre, pero nos adelantamos a felicitar a los automovilistas habaneros que dentro de poco podrán admirar y seleccionar un modelo de los que nos llamó la atención en el último salón de New York, del Graham Paige.

LA CASA MERSON CAMBIA —DE DOMICILIO—

La "Casa Merson", uno de los Agentes Ford más activos de esta plaza, ha trasladado sus oficinas, almacenes, garages y talleres, hasta ahora establecidos en Oquendo número 2, al edificio que por mucho tiempo ocupó la Pedro Alvarez Mena Corporation, en la calle de Belascoaín.

Domínguez, el incansable Jefe de Ventas de la "Merson", trabaja activamente dirigiendo la instalación de su nuevo Salón de Ventas, donde piensa batir el record este año vendiendo los magníficos Ford modelo "A", que tan buena aceptación han tenido.

Ya lo saben los múltiples clientes de la "Merson" y los incontables admiradores del Ford.

LA COPA DE LA COMISION SPORTIVA DEL A-C DE FRANCIA

Doré con "La Licorne" inaugurara la lista de inscripción.

La lista de inscripciones de la copa de la Comisión Sportiva del A. C. de Francia—que ya hace algún tiempo estaba abierta—, se ha inaugurado con la inscripción de Miguel Doré que piloteará un coche La Licorne.

Nithel Doré hizo el pasado año un magnífico papel en la copa de la Comisión Sportiva y su Licorne sólo fué batido por unos metros, al terminar la carrera, por el Peugeot de Boillot.

El año pasado la copa de la Comisión Sportiva alcanzó un gran éxito, que algunos suponen no logrará este año por razón del circuito escogido.

El pasado año la carrera se corrió sobre el circuito-autódromo de Monthhery y este año se corre sobre el circuito de Comminges, en Saint Gaudens, y por dicha razón no disponen las casas de las facilidades que disponían en Monthery para preparar sus coches. Montlhery está cerca del más importante núcleo automovilista industrial francés y su circuito permanentemente cerrado a la circulación ofrece todas las garantías y facilidades para la preparación y control de los vehículos.

COMO PRUEBA SUS GOMAS —LA GOODYEAR—

En los pasados tres años, los drivers de los carros de pruebas de la Goodyear Tire etc. Rubber Company, han probado las gomas en diez y nueve millones de millas, según los ingenieros de la Goodyear.

La Goodyear Company tiene muchos automóviles y camiones a propósito para pruebas y ellos corren buenos y malos caminos, día y noche, bajo condiciones idénticas a aquellas que los dueños de automóviles o camiones encuentran, ellos las someten a tan ruda prueba para ver hasta donde llega la resistencia de la goma Goodyear.

Cuando se inauguró el sistema de prueba, en 1913, se usaba solamente un carro. Este carro promediaba 300 millas por 24 horas, trabajando dos turnos de 12 horas, haciendo un promedio anual de 336,000 millas en total.

Hoy, la gran cantidad de automóviles y camiones promedian 600 millas por carros cada veinticuatro horas. Los automóviles son manejados por hombres de gran experiencia, que llevan trabajando en la Compañía como diez años.

El año pasado, el recorrido de prueba fué: 6,605, 708 millas, el 1926 el total fué 6,777,728 millas, y en 1925 fué 5,696,140 millas de goma.

Se pueden hacer algunas interesantes comparaciones entre las operaciones de los carros privados y los de prueba. Los carros de prueba van más lejos en un día que lo que va un carro privado en un mes y el millaje diario de uno de la Goodyear iguala al cubierto por muchos drivers en un largo viaje de vacaciones.

Como consecuencia de largo millaje obtenido por las gomas y el sorprendente millaje que dan los carros de prueba, es un resultado no solamente de las grandes mejoras en gomas, sino también de los vastos adelantos de los automóviles.

Algunas Ilusiones que Sufre el Automovilista al Viajar por los Caminos

Nada más difícil de calcular que la velocidad.—La presión de aire y el ruido impiden hacer un cálculo

No hay nada que engañe tanto como la velocidad, ni tampoco nada tan difícil de calcular correctamente. La dificultad estriba en que uno no se fía de la vista solamente cuando se trata de juzgar o calcular la velocidad. Si yendo por un camino, el chauffeur pudiera mantenerse impasible a los efectos de la presión del viento o del sonido que produce, entonces se calcularía, hasta cierto punto, con bastante exactitud, la velocidad de cualquier vehículo que se maneje.

Sin embargo, lo más probable es que la velocidad que se calcula será mayor si la prueba se ha efectuado en un camino estrecho y menor si la experiencia se hace en un espacio amplio o en una avenida.

No obstante, la impresión de la velocidad se rige principalmente por los sentidos del tacto y del oído. No hay duda que un coche que tenga un escape estrepitoso y un motor que produce mucho ruido, parece que marcha a una velocidad mayor de la que lleva otro coche de un mecanismo silencioso. También, cuando la vibración es transmitida a los ocupantes del coche, se aumenta la impresión de esfuerzo y tiende a hacer que la velocidad del coche parezca mayor de la real. Esta ilusión se refuerza si los ocupantes van expuestos a toda la fuerza del viento. Un automovilista puede ir cómodamente a 145 kilómetros por hora si está bien protegido del viento; y sin embargo, 110 kilómetros por hora, o menos, parecerá una velocidad terrible cuando el ímpetu del viento llega hasta hacer retroceder el aliento hacia la garganta.

Una persona que vaya como pasajero en un chassis desnudo, puede dar señales de nerviosidad, aun cuando la marcha del coche sea de una velocidad menor de la que ha estado acostumbrado a ir en coches corrientes.

La antipatía que producen las motocicletas en ciertos círculos puede atribuirse más que nada a una ilusión. La motocicleta moderna es mucho más silenciosa de lo que eran sus prototipos de hace unos cuantos años, pero el sonido de la explosión de un motor de un solo cilindro molesta más al oído que el zumbido suave y regular del motor de un coche de varios cilindros. Además, la motocicleta por lo angosta que es, puede ser conducida sin peligro, por los espacios que dejan los vehículos en las calles por donde, por supuesto, ningún coche podría pasar. La combinación de las diferentes clases de ruidos y la natural aceleración del vehículo liviano de dos ruedas, dan la impresión de que las motocicletas siempre van a gran velocidad.

UNA SENSACION DESAGRADABLE

No hay sensación más desagradable que descender una cuesta empinada sin apretar los frenos. Posiblemente el coche va marchando a sólo 8 kilómetros por hora, y sin embargo el conductor experimenta la sensación de que va a una velocidad mortífera. Después de una aventura semejante el conductor puede ser razonablemente excusado si asegura que ha ido a 50 kilómetros por hora, o más, mientras que los testigos imparciales han calculado que la velocidad desarrollada era de sólo 10 a 12 kilómetros por hora. Una sensación algo parecida se experimenta con frecuencia cuando se es llevado por un conductor que acostumbra a desembragar al aproximarse, por ejemplo, a un sitio donde hay mucho tráfico. Sin la seguridad de la adhesión del motor en el camino, a través de la transmisión y de las ruedas, uno puede sentir que la fuerza no se halla bien bajo contralor, y se siente una confianza mucho mayor cuando el motor se deja embragado hasta el último momento en que se va a frenar.

UN FENOMENO.

La sensación de velocidad, cuando un coche marcha con la palanca en punto muerto, resulta aumentada por la noche o si el tiempo está brumoso, pues la neblina o la obscuridad dificultan al conductor el cálculo de la velocidad por medio de la vista. Muchos expertos automovilistas aseguran que sus coches marchan mejor por la noche, y se puede decir que casi desde los comienzos del automovilismo se ha discutido si esta afirmación es o no cierta. Los franceses también han notado este fenómeno, y lo atribuyen a la carburación que se hace diferente por la noche.

LA EXPLICACION.

En algunos casos no hay duda de que un coche marcha mejor de noche que de día, pero casi siempre se podrá comprobar que también anda mejor en invierno que en verano; la razón es sencillamente que el carburador ha sido arreglado para que suministre una mezcla demasiada rica, de modo que el motor, en tiempo caluroso, marcha con cierta pereza, mientras que cuando avanza al fresco de la noche, la mezcla algo más rica es casi ideal con la atmósfera más fresca y el coche, en consecuencia, se comporta mejor.

SOLO UNA ILUSION

Con frecuencia el mejor funcionamiento de un coche durante las horas de la noche es sólo una ilusión; los árboles y las cercas, iluminadas al pasar por los rayos de los faroles, se confunden en un trazo borroso y confuso que hace creer al automovilista que su coche está desarrollando una mayor velocidad que la real. Sin embargo, la atmósfera pesada y húmeda produce efectos en la carburación, de modo que a veces se comprueba que el vehículo marcha mejor de noche, o con tiempo brumoso durante el día.

La concepción de la distancia lejos de los objetos, con frecuencia resulta falsa por la neblina o cerrazón, principalmente por la noche, cuando lo que parece que fuera el fárol de una bicicleta, al llegar cerca resulta ser un poste con un poderoso farol de alumbrado público. El efecto de amortiguar que tiene la neblina sobre los sonidos, parece que también afecta a la mayoría de los conductores, quienes, en consecuencia, pierden fácilmente el sentido de la dirección si la neblina es muy densa para poder ver con facilidad el cordón de la vereda o el costado del camino.

EL EFECTO DE LOS MUELLES MALOS.

Un coche con muelles malos produce, en general, una impresión de más velocidad que lo que ocurre con otro con buena suspensión, en el cual todo rebote queda aminorado por medio de amortiguadores eficaces. La suspensión generalmente inferior, de los coches muy pequeños, hace que cuando éstos marchan ligero, aumente la ilusión de que los coches chicos corren más rápido que los grandes. También, mientras más bajo es un coche, más es la impresión de velocidad que se experimenta.

CUANDO SE LEVANTA EL PARABRISA

Una curiosa ilusión se consigue a veces si se maneja con bastante velocidad, llevando el parabrisas abierto o levantado; todos los ruidos vuelan hacia atrás, o quedan ahogados por la fuerza del viento, y uno tiene la sensación de que está corriendo silenciosamente por el aire, como si se deslizara, con motor cerrado, en un aeroplano.

Todo conductor, ya sea en un momento u otro, se ha sentido molesto por un ruido raro proveniente, según él cree, de alguna de las piezas del chassis, pero que le resulta absolutamente imposible localizar. Muy a menudo estos ruidos no son indicio de que algo anda mal; a veces un fuerte y alarmante "clonc" resulta que no es nada más grave que el que se oye cuando una rueda pasa sobre una alcantarilla floja. También un ruido sibilante se escucha con frecuencia al pasar al lado de cercos de rieles o alambres, cuyos postes están situados a intervalos regulares; y al pasar repentinamente por debajo de un puente de ferrocarril, o por debajo de un arco de árboles, igualmente se notan ciertos ruidos de carácter transitorio.

INFLUENCIA DEL CARBURADOR

No hay tampoco duda de que dos coches de una performance idéntica e igualmente silenciosos, pueden parecer diferentes al manejar, debido a que están equipados con tipos distintos de carburador. Por ejemplo, un carburador puede dar al motor un funcionamiento suave, parecido al de una máquina a vapor, mientras que el otro puede responder rápidamente, con mayor brusquedad, a la depresión del acelerador, con lo que el conductor tendrá la impresión de que está manejando un coche más veloz y más vivo.

FRENOS QUE ENGAÑAN.

De la misma manera es imposible juzgar la calidad de los frenos de un coche excepto que se hagan con ellos algunos experimentos. A menudo, al efectuar algunas pruebas en la carretera con coches nuevos, se ha descubierto que frenos que parecían ser muy malos pueden detener el coche en distancias extremadamente cortas, mientras que, por otra parte, algunos frenos que aprietan en forma tan fuerte que casi hacen perder su asiento al conductor, dan mediocres resultados al fiscalizarlos con un metro. Hablando en general, cuanto más suaves y seguros son los frenos, menor es la impresión de fuerza de detención que dan, mientras que los frenos desagradablemente violentos, que son echados repentinamente, impresionan mucho más al término medio de las personas que no se molestan en medir las verdaderas distancias en que puede ser detenido un co-

(Pasa a la página 27)

están construidas en forma circular para que se adapten tan fácil y perfectamente a la goma.

Vd. puede bombear el aire dentro de cualquier cámara, pero solamente una cámara de excelente calidad retiene la presión por tiempo indefinido. Las cámaras Goodyear poseen esta cualidad y esto es de conocimiento universal. Son construidas con la mejor calidad de goma roja. Para probarlas se sumergen en agua después de infladas y su diàmetro es extendido un 25x100. A esta operación se someten todas nuestras cámaras antes de dejar la fábrica. Una camara imperfecta no puede soportar una prueba tal. Proteja sus gomas comprando cámaras Goodyear.

GOODYEAR

M.E.C.D. 2016

Automovilismo y Aviación

POR FERNANDO LOPEZ ORTIZ, DIRECTOR DEL AUTOMOVIL DE CUBA

EL GRAN PREMIO NACIONAL ARGENTINO

VICTORIA DE BUCCI CON "HUDSON"

En 28, 29 y 30 de Enero último, tuvo lugar en la Argentina la gran prueba automovilística, celebrada anualmente en dicho país, bajo los auspicios del Automóvil Club Argentino en opción al Gran Premio Nancional, que es notable por sus características y extraordinario desarrollo, estando el referido evento constituído por una carrera de 1.506 kilómetros recorridos en tres etapas, efectuadas en tres días consecutivos.

Esta carrera está considerada como la más importante de todas las que se celebran en la América del Sur y se corre casi siempre por esta época. Laruta a recorrer consta de carreteras que se encuentran comprendidas en el trayecto Buenos Aires-Córdoba-Buenos Aires y que tiene tramos en distintas condiciones, buenas y malas, pues en realidad, el camino se hace difícil, debido a su pavimento de tierra en su mayor parte, a las curvas que se encuentran a cada paso y a la obligada reducción de la marcha al pasar por ciertos pueblos. Las tres jornadas en que está dividida la distancia total del recorrido son: de Buenos Aires a Rosario 363 kilómetros; de Rosario a Córdoba, 390 kolómetros; y de Córdoba a Buenos Aires, 753 kilómetros.

Este año la famosa carrera ha sido sencillamente excepcional por la pericia de los drivers, la intensidad de la lucha entablada y el número de competidores de verdadera valía que tomaron parte en ella cuyos nombres son garantía de eficiencia y valor, habiéndose batido todos los records de velocidad establecidos en años anteriores.

Domingo Bucci, el eminente driver de Hudson que ganó el "Gran Premio Argentino" de este año.

Los competidores que se presentaron a la hora de la contienda fueron cuarenta, de los cuales veintiseis terminaron la primera etapa, veintidós la segunda y sol quince la tercera, lo que da idea de las dificultades que presenta el mencionado recorrido.

Las marcas de los carros que volvieron al punto de partida han reafirmado su fama: Hudson, Studebaker, Mercedes, Chrysler 80 y 70, Lancia, Stutz, Paige 8, Dodge y Gardner fueron los coches que resistieron el tremendo esfuerzo, recorriendo los 1.506 kilómetros de las tres jornadas.

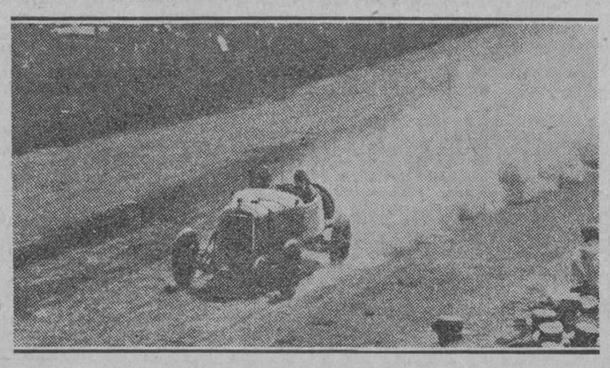

Raul Riganti, que hizo una brillante carrera después de sufrir un accidente que pudo costarle la vida.

De las cuarenta máquinas de distintas marcas que participaron en el célebre evento solo una era de fabricación especial, todas las demás eran chassis de "stock", preparados en el país. Sin embargo la única máquina de fabricación especial no llegó a la raya.

Los siguientes fueron los corredores que obtuvieron los ocho primeros puestos:

1o. D. Bucci, Hudson; 2. I. C. Da Silva, Studebaker; 3o. C. Zatuszet, Mercedes; 4o. T. Roatta, Hudson; 5o. A. Marocchi, Lancia; 6o. R. Riganti, Hudson; 7o. J. Desideri, Hudson; 8o. J. A. Gaudino, Chrysler 80.

La clasificación general colocó a Bucci, con Hudson, en el primer puesto, en 15 horas 37 minutos y 56 segundos; a razón de 96 kilómetros por hora, que constituye el record de velocidad de esta prueba anual. Esta victoria del Hudson es una verdadera proeza y el promedio de velocidad es maravilloso si se considera el mal estado de la ruta y que se ponchó varias veces. C. Da Silva, con Studebaker se clasificó en el segundo puesto en 16 horas, 4 minutos y 28 segundos y el valiente "driver" brasileño con esa posición ratificó, una vez más, su pericia y sus condiciones de experto del volante. Tercero entró C. Zatuszet, con Mercedes en 16 horas, 9 minutos y 27 segundos.

J. A Gaudino que piloteaba un Chrysler, vencedor en las dos primeras jornadas y que la gente, en un arranque de sincero entusiasmo, calificó de "héroe vencido", pudo entrar octavo en 17 horas, 44 minutos y 58 segundos. Gaudino realizó una magnífica faena capitaneando el grupo de corredores en la primera mitad de la carrera luchando épicamente con Bucci y fué muy sentida la interrupción que sufrió en la jornada final, pues de haber continuado con la misma intensidad en la lucha, es indudable que la prueba habría sido más interesante aun por la resistencia al ganador en los últimos kilómetros del recorrido. Bucci hizo el recorrido de ida con pocos minutos de diferencia con Gaudino. A la vuelta el duelo Goudino Bucci fué todavía más encarnizado, pero una vez que Gaudin ya no constituyó un peligro serio, Bucci que tenía el primer puesto asegurado, redujo un poco la marcha y así se explica que la tercera etapa, o sea la segunda mitad de la carrera, fuera ganada demodo estupendo por su compañero de equipo Tomás Roatta con otro Hudson, a la enorme velocidad de 99 kilómetros por hora seguido de muy cerca por Raul Riganti del propio equipo que se clasificó segundo de esa etapa.

Roatta terminó la primera mitad en 10o. lugar, retrasado por los ponches, pero a la vuelta recuperó terreno en forma soberbia, en sus deseos de repetir su triunfo de 1926 en esa misma carrera y con coche de igual marca.

El tren expreso de Buenos Aires a Córdoba recorre los 720 kilómetros que separan a ambas ciudades en trece horas. El Hudson victorioso recorrió más del doble de esta distancia en 15 horas y 38 minutos.

LOS EQUIPOS

En lo que se refiere a los equipos, el triunfo de Bucci ha correspondido también a la Hudson, que llevó los cuatro carros inscriptos a la raya, siendo el único equipo que terminó completo. Studebaker de 8 llevó dos y Chrysler de 3 obtuvo que se clasificaran 2. La clasificación de los cuatro carros Hudson que tomaron parte en la gran carrera, manejados hábilmente por Bucci, Roatta, Riganti y Desideri, es una hazaña, pues colocados dentro de los premios asignados, sobre cuarenta competidores, realizaron un esfuerzo verdaderamente digno de encomio, que revela la gran capacidad de los drivers y la extraordinaria eficiencia de las máquinas.

Esta victoria completa de Hudson es de alta significación porque sus motores son de stock del nuevo modelo que tiene las válvulas de admisión en la culata y existía curiosidad por saber si ese tipo de motor demostraría la misma supremacía que llevó a los motores Hudson del modelo anterior a una gran cantidad de resonantes victorias en años anteriores en esa misma carrera y otras de gran importancia. La respuesta no pudo ser más contundente.

Los siete corredores de los veintidós que arrancaron en Córdoba para efectuar la tercera y última etapa, que no pudieron llegar a la raya por distintas causas, fueron los siguientes: M. G. Viggiano con Studebaker, J. A. Malcoln con Chrysler, H. Peralta Thorp con Studebaker, G. Burke con Hupmobile y E. Josa con Ford.

LOS ACCIDENTES

A pesar de lo refiido de la lucha y de las condiciones del camino no hubo accidentes de importancia que lamentar, pues aunque hubo volcados y otros se fueron a las hondas cunetas, puede decirse que nadie fué víctima de accidentes graves. Rigan-

(Pasa a la página 27)

El Oldsmobile 1928 ha Merecido Unánime Aprobación de los Automovistas

Ninguno de los modelos de automóviles, que se exhibieron en el salón de New York, se presentó más notablemente reformado que el Oldsmobile.

Este automóvil el más moderno del mercado, es producto de la fábrica más antigua, y causó verdadera sensación en el salón Newyorkino. Aunque conserva las características distintivas del automóvil americano. La General Motors se ha superado a ella misma en cuanto a euegancia y distinción serefiere, haviendo variado todas las características de la marca, tanto mecánica como de carrocería. En resumen estamos ante un automóvil completamente nuevo en todos sus aspectos.

El nuevo carro es un triunfo del Oldsmovile, el resultado práctico de dos años de concienzudo labor, consagrados a su diseño y construcción, y probado en más de un millón de millas en el campo de pruebas de la General Motors.

Antes de que se comenzara la construcción normal del Oldsmovile, se construyeron catorce modelos de pruebas, de los cuales uno vino a Cuba y fué empleado por Walter B. Boyce para hacer un viaje de ida y vuelta a Cienfuegos, del cual nos ocupamos en su oportunidad.

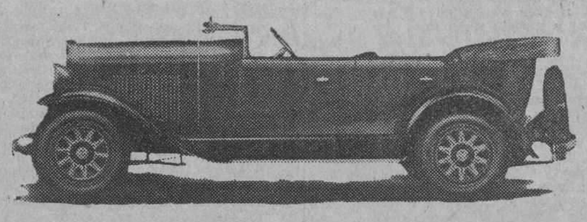

Estos automóviles de prueba, rodaron más de cincuenta mil millas cada uno.

En cuanto a belleza, el nuevo Oldsmovile, es de una belleza excepcional, espacioso, cómodo y diseñado para el tránsito modernísimo, por excesivo que sea.

No obstante la distancia entre ejes que es de 113½ pulgadas, el nuevo Oldsmovile puede dar una vuelta completa en 36 pies y aunque el largó total es de 171 pulgadas, la facilidad con que se maneja por la ciudad en horas de tránsito, llama poderosamente la atención al chauffeur acostunbrado a los esfuerzos que requiere el manejo de automóviles corrientes. Todas estas mejoras no son más que resultados inmediatos de los laboratorios de investigación y campos de prueba, donde hombres de experiencia y conocimientos científicos hacen realidad las teorías.

En la creación y perfeccionamiento de este nuevo Oldsmovile, los trabajos de investigación inteligentemente dirigidos, evitaron el cometer errores costosos a medida que el nuevo producto tomaba forma.

Los trabajos efectuados en los laboratorios de ingeniería de la General Motors Works, en Lansing, Michigan, Estados Unidos de América, se desplegaban de acuerdo con las actividades de los laboratorios de investigación y campo de pruebas de la General Motors. De esta manera, los estudios y observaciones eran completos y los resultados obtenidos más satisfactorios.

Como hemos dicho, el Oldsmovile muestra uno de los mayodes cambios, en diseño registrado en cualquiera de los automóviles en el salón de New York. La carrocería ha sido diseñada y los cambios mecánicos son muchos.

Los guardafangos son de una sola pieza, las luces son más grandes y están más altas y el radiador sigue la tendencia general de ser más alto y más angosto. La altura del radiador permite que el copo y el radiador aparezcan en linea recta con la carrocería.

Una banda ancha de contorno convexo, moldeado por dos molduras, forma la línea del centro de la carrocería. Esta comienza al final del capot y se extiende hacia atrás, hasta las ventanas posteriores donde converje en forma de V. Esta línea se continúa alrededor de la parte posterior del auto en una moldura. Esta bando y bordes de ventanas están acabados en un tono que armoniza con el color de la carrocería.

Una característica individual del diseño, es una moldura que comienza en la unión de la cubierta del motor y los laterales, alejándose en curva hasta que llegua a la parte posterior del capot y siguiendo luego la línea descendente del capot hasta el comienzo del parabrisas. Desde este punto la moldura se curva hacia adelante, uniéndose a su compañera en la tapa del radiador. Esta curva forma una elegante V sobre el capot y está acabada en un tono que armoniza. La carrocería es de cambinación de acero y madera.

El interior de todos los carros demuestra la atención dada a los detalles. Paño de pelo de camello grueso se ha usado para la tapicería de los carros cerrados, con las excepción del Landau y Cupé de Deporte, en los que se usa un paño de pelo de camello de dos tonos para los cojines del asiento y respaldos. Bajo las ventanas hay paneles de acabado de caoba. En el Featon Deportivo y Roadster Deportivo se usa tapicería de cuero. Los asientos de la parte posterior del Roadster, están tapizados con imitación de cuero, de un color que armoniza con el interior. El tablero de instrumentos se ha cambiado y es oblongado con un borde acanalado. Es de metal grabado y plateado y contiene un amperómetro, indicador del calor del motor, velocímetro, medidor de aceite y medidor de gasolina. El indicador del calor del motor, va marcando para que muestre por grados y también está marcado "cold", "good average" y "hot", a fin de que el chuffeur sepa constantemente la condición en que se encuentra el motor. El medidor de aceite va marcado para que muestre la debida presión que se necesita cuando el motor está funcionando sin marchar, y cuando está en marcha. El alumbrado de la pizarra es indirecto.

El volante de dirección sigue la tendencia general, la rueda es bastante delgada y ligera. Está acabado en color negro, así como los herrajes de aluminio para evitar la reflección de luz.

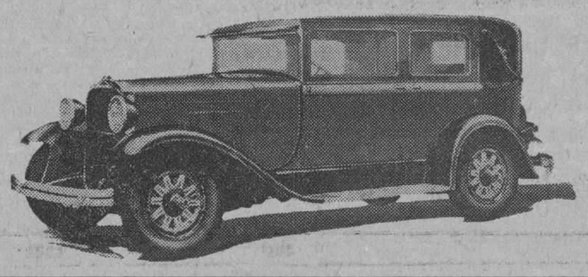

Espejo de retrovisión, limpiador automático de parabrisas, luz cambinada de parada y de estacionar, y defensas delanteras y defensas pequeñas, posteriores, y cuatro amortiguadores hidruálicos Lovejoy forman el equipo standard. Las defensas son de un nuevo tipo y van montadas sobre almohadillas de caucho. Estas, los bordes de los faroles delanteros y cubierta del radiador están enchapados al cromo. Los pernos exteriores, tuercas, tarnillos y arandelas están enchapados contra la oxidación. Un bombillo fuera del centro de los faroles delanteros suministra la luz de ciudad. La luz de carretera de los faroles tiene un bombillo de filamento doble, arrojando la luz directamente hacia adelante o dirigiéndola al suelo según se quiera.

Control de las luces con la palanca de gas y botón de la pocina, van montados en la rueda del timón.

Un cambio notable se nota en la placa del nombre, la insignia familiar que se usó por treinta años, ha sido reemplazada por una placa de forma ovalada que contiene el nombre Oldsmovile en letras de relieve.

El nuevo Oldsmovile tiene una longitud total de 171 pulgadas. Pesa apraximadamente 120 libras más que el modelo del año pasado.

El nuevo motor es del tipo de alta compresión, de seis cilindros, de cabeza en L, con un diámetro interior de 3.3|16" y carrera de 41|8". Tiene un desplazamiento de émbolo de 197.5 pulgadas cúbicas. El radio de compresión es de 5 a 1 o 96 a 98 libras, debido a un diseño de cámara de combustión especial no requiere combustible especial a pesar de su alta compresión.

Otra característica del nuevo Oldusmovile, es lo que se llama el "chasis silencioso", esto se ha logrado con el uso de caucho para montar el motor, un centro de caucho en el embrague, almohadillas de paño entre las piezas y placas de metal, aislamiento de caucho y de fieltro donde el alambre o tubo están conectados a piezas de metal, pernos de muelles de ajuste automáticos con grandes depósitos de aceite que dicen que son de una capacidad suficiente para seis meses de recorrido normal, una nueva combinación de juntas universales en el árbol de impulsión, parachoques montados sobre caucho y el forro de todo el compartimiento de adelante, hasta el tope del capot con cautcho hornado con fieltro grueso. Un nuevo método de suspensión del motor para eliminar el ruido, se ha puesto en práctica usando caucho en lo scuatro puntos de suspensión. El caucho es en forma de cono, confinado en metal y absorbe choques, reaccionando en relación con la fuerza del choque.

Se usan frenos en las cuatro ruedas, siendo las posteriores de contracción exterior en un tambor de 14 pulgadas. Los frenos de las ruedas delanteras, son del tipo expansión interna.

El riadador celular está equipado con una persiana vertical que se controla desde el tablero de instrumentos.

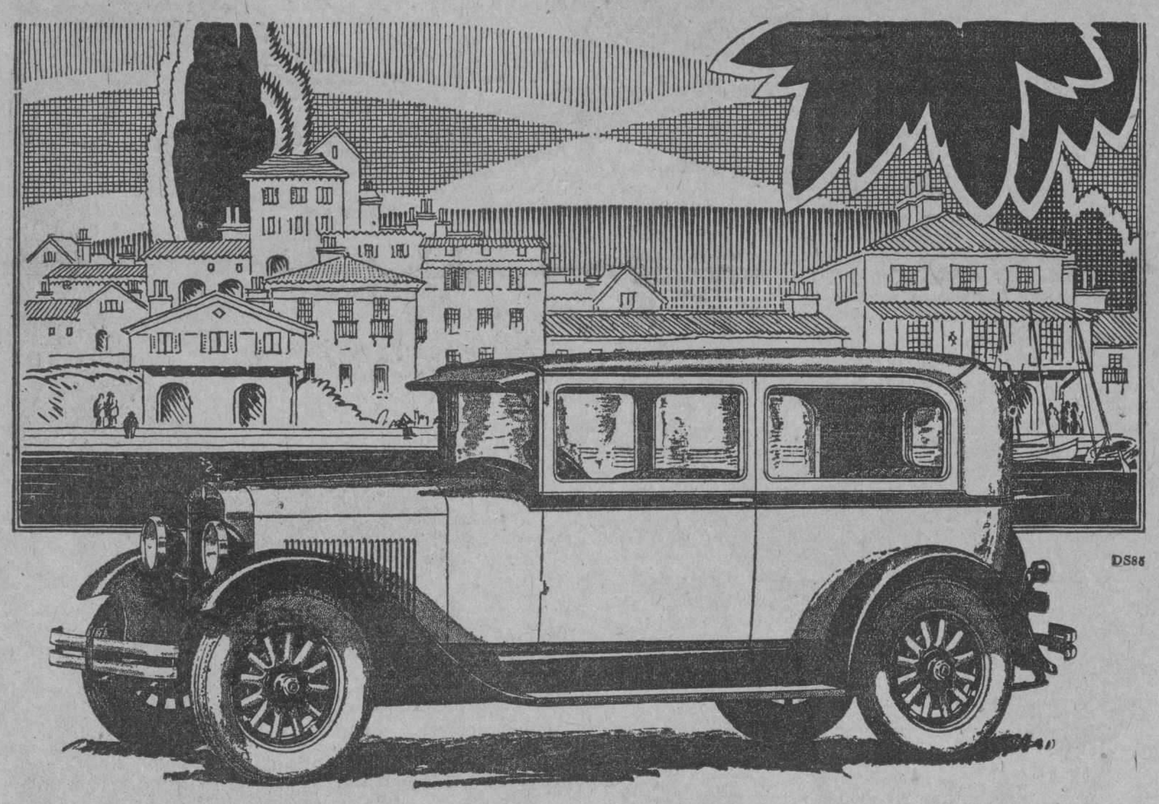

Disfrute del Automovilismo con un Coche Económico

HACE DOS AÑOS, el Erskine Six original de la Studebaker era considerado como un espléndido valor intrínseco en la categoría de automóviles finos. Pero, este nuevo Modelo 51 es más grande, más espacioso, más cómodo, más hermoso y más capaz en todo sentido—no obstante, ¡*es más barato en precio!*

En una prueba oficial, este Sedán Erskine mejorado corrió 2088 kilómetros, sosteniendo una velocidad de más de 85 Km. por hora durante 24 horas, lo que constituye un record jamás igualado por un modelo de serie, abierto o cerrado, de la categoría de precio del Erskine.

Su poderoso motor de 6 cilindros escala cuestas de 11% en toma directa y alcanza más de 95 Km. por hora. El dócil mecanismo de dirección, los frenos a las 4 ruedas y el bajo centro de gravedad son garantía de seguridad. La comodidad de los asientos, los largos muelles, los neumáticos balón y los amortiguadores contribuyen a la suavidad excepcional de su marcha.

El nuevo Erskine Six Studebaker es ahora más barato, tanto en precio como en costo de mantenimiento. Invitamos a Vd. a nuestro salón de exposición para ver este nuevo Sedán de Sport Modelo 51.

Club Sedan $1,300.00

REPRESENTANTES EXCLUSIVOS
METROPOLITAN AUTO Co.
Prado 45. - Habana.

Sedan 4 Puertas $1,400.10

ERSKINE SIX
CONSTRUIDO POR LA STUDEBAKER

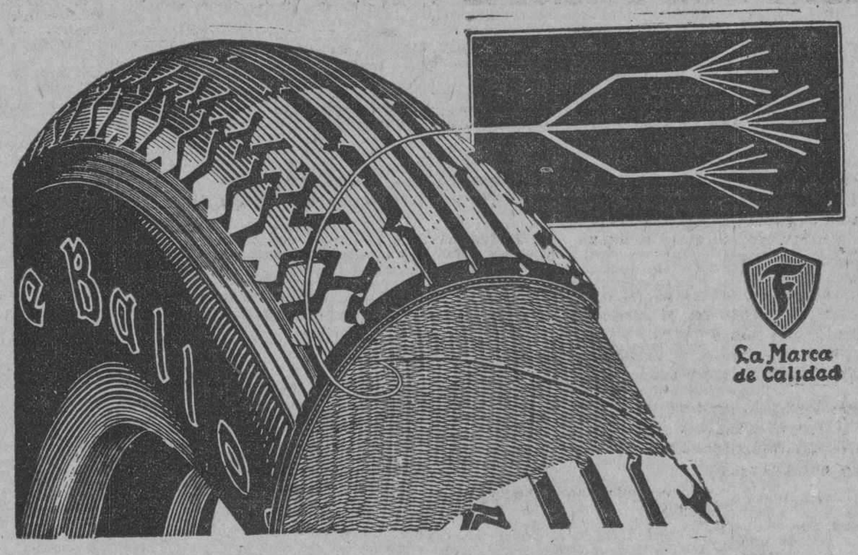

Inmersión en Caucho
Significa más Kilómetros

El procedimiento Firestone de inmersión de las cuerdas en caucho es una de las más importantes contribuciones del genio de Firestone a economizar el transporte por carreteras. Sumergiendo las cuerdas de la goma en una solución de caucho se saturan y aislan con una capa de goma cada fibra de cada cuerda, aminorando la fricción que las debilita. Los distribuidores de Firestone en Cuba venden estas maravillosas gomas que tanto dinero economizan a cientos de miles de automovilistas.

FIRESTONE TIRE & RUBBER CO. OF CUBA, S. A.
Harvey S. Firestone
Presidente.

Oficinas y Almacén:
"Edificio FIRESTONE"
E. Villuendas 179½
(antes Concordia)

Teléfono: U-5391
Centro Privado: U-1873
Telégrafo: FIRESTONE
HABANA.

Gomas Balloon

Firestone
Impregnadas en Caucho

M.E.C.D. 2016

Automovilismo y Aviación

POR FERNANDO LOPEZ ORTIZ, DIRECTOR DEL AUTOMOVIL DE CUBA

OLDSMOBILE

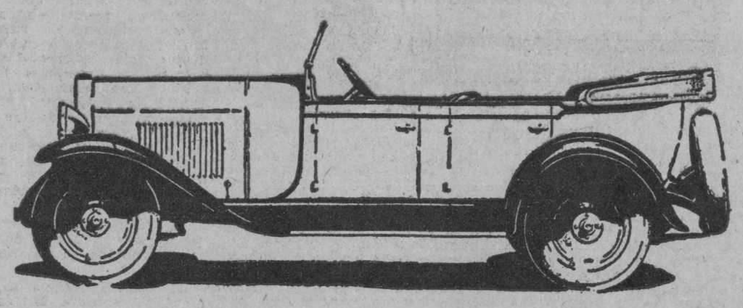

1.900,000 Km. DE PRUEBAS

LOS modelos de prueba Oldsmobile se hicieron correr millares de kilómetros en toda clase de caminos, cuesta arriba y cuesta abajo, a todas las velocidades, en el Campo de Pruebas de la General Motors. En estas pruebas se hicieron subir pendientes de 28 por 100 y correr con el agua hasta los ejes de las ruedas. Por consiguiente, el nuevo Oldsmobile es un automóvil fino completamente probado y aprobado.

Por medio de estos ensayos se suprimen todas las piezas débiles y se comprueba definitivamente el funcionamiento y el servicio de cada órgano.

Los grandes recursos de la General Motors se coordinaron perfectamente para producir este automóvil fino de precio bajo, y probarlo por completo antes de lanzarlo al mercado.

Este espléndido Oldsmobile es enteramente nuevo y sin embargo ofrece la garantía de 1.900.000 kilómetros de pruebas.

LUTHER - QUINLAN AUTO CO.

Ave. de Washington No. 64.

Habana.

UN AUTOMOVIL FINO DE PRECIO BAJO

3041 1d-13

LO QUE HA GASTADO LA INDUSTRIA AUTOMOVIL EN MEJORAR SUS MODELOS EN 1927

ENTRE CINCO MARCAS SOLAMENTE GASTARON 75 MILLONES.

Los constructores americanos han gastado muchos millones de dollares para lograr construir mejores coches a precios más bajos.

La campaña emprendida por Henry Ford en este sentido al cambiar el programa de su clásico coche es uno de los ejemplor que pueden ser señalados.

El propio construcctor al comentar los trabajos que debieron realizarse para lanzar su nuevo tipo hizo las siguientes manifestaciones: "Tenía doscientos millones en caja cuando empecé a estudiar el nuevo tipo y ahora esta suma ha quedado reducida a ciento cincuenta millones."

El caso de Ford no es único, y pueden ser señaladas otras bien conocidas marcas que han gastado sumas considerables para mejorar y reducir los precios de sus modelos. Sólo cinco casas en dos años de campaña han gastado 75 millones de dólares para llegar al mismo resultado.

Estas cinco firmas —Auburn, Buick, Cadillac, Chrysler y Okland— no son las únicas que se han lanzado a tan atrevida campaña, debiendo ser señaladas entre otras la Willys—Overland Company, cuyo presidente Jonh N. Willys ha logrado realizar el milagro de reducir el precio de su Whippet, mejorándolo y sin sacrificar los beneficios de la compañía productora.

Auburn, la primera de las marcas citadas, ha dado un formidable salto en 1927, consecuencia de un aumento de sus posibilidades productivas.

Ha puesto en marcha una nueva cadena de montaje en su fábrica, que se ha sumado a las dos ya existentes, siendo pues en la actualidad tres series las que trabajan en la fábrica Auburn.

En 1926 adquirió dicha casa las fábricas de Austed Motor Company y Bevington Motor Company de Connerscrille y ahora tales fábricas están en plan de producción.

Asimismo adquirió la Auburn Automovile Company, el año pasado la casa Deusemberg de Indianápolis, y controla la Lycoming y la Limousine Body Company.

Ello representa un esfuerzo económico formidable pero constituye asimismo un extraordinario aumento de producción y de facilidades, que se traduce en un mejoramiento de las artículos manufacturados y una reducción de los precios de costo.

Buick realizó durante el año de 1927 una de las más importantees expansiones registradas en la industria del automóvil, construyendo un nuevo departamento de fundición, que fué inaugurado en septiembre y que costó cinco millones y medio de dólares.

Cadillac lleva gastados en los últimos dos años 21 millones de dólares en la ampliación de sus fábricas y en el mejoramiento de sus productos, comprendiendo dicha campaña el establecimiento de nuevos edificios destinados a fábricas, construcción de nuevos talleres, renovació de maquinaria y reorganización de los departamentos de investigaciones técnicas.

La adquisición de nuevas patentes y el aprovechamiento de las enseñanzas aportadas por el departamento de ensayos han sido aplicados en la construcción de los nuevos modelos.

Crysler con su ininterrumpida pólitica de continua expansión, se ha visto obligado a aumentar sus fábricas y ha establecido un nuevo taller en Detroit, para la construcción y montaje de las carrocerías, cuya superficie es de 124.468 pies cuadrados.

Además está terminando la construcción de un nuevo edificio destinado al departamento de ingeniería para pruebas, experimentos e investigaciones de todo cuanto tenga relación con la industria automóvil.

Oakland y Pantiac han gastado en la ampliación de sus talleres más re 18 millones de dólares durante el año que acaba de terminar, y el resultado de dicha ampliación ha aumentado la capacidad de producción de dicha manufactura hasta la cifra de 1.800 automóviles por cada nueve horas de trabajo diario; ello significa que cada coche queda listo en 18 segundos. Esta producción se subdivide en 1080 Pontiac Six y 720 Oakland-Six.

La cifra de 75 millones gastados por solo cinco casas representa una parte del caudal que, con audacia no igualada, ha sido puesto al servicio de la industria automóvil, durante el año 1927, en los Estados Unidos.

Los frutos de dicha aportación no han tardado en conocerse, ya que los modelos 1928 en todas las casas han acusado notables mejoramientos y muchos han señalado una notable tendencia a la baja.

Esta fué la principal característica del último Salón New York, y bien puede afirmarse no tuvo otro origen que la audacia con que las firmas rivales arriesgaron sus capitales en la competencia entablada para producir más y mejor a más bajo precio.

CASA MERSON

Ya estamos completamente instalados en nuestro edificio de PADRE VARELA 171 (Antes Belascoain) antiguo local de Pedro Alvarez Mena Corp.

OFICINAS

DEPTO. VENTAS

DPTO. TRACTORES E IMPLEMENTOS

DEPTO. PIEZAS DE REPUESTO

TALLERES

PADRE VARELA 171 Antes Belascoain

TELEFONOS: M-5903 - M-5904

Ford — Casa Merson — Ford

"LA AGENCIA FORD DE BELASCOAIN"

3042 1d-15

La Victoria Más Reciente y Más Grande Alcanzada Por El Progreso Técnico De La Industria Automotriz

Para conocer lo que significa la construcción del Victoria en funcionamiento, comodidad y seguridad, es necessario que Ud. mismo conduzca el Seis Victoria Dodge Brothers.

Ningún otro automóvil del mundo puede ofrecer estas cualidades en el mismo amplio grado que las suministra el Victoria, pues el Victoria es el único vehículo de su clase en el mundo.

Este nuevo Dodge Brothers de seis cilindros es para la ingeniería moderna una victoria tan trascendental como la invención del automóvil mismo.

Por primera vez en la historia del automóvil se presentan carrocería y chasis en un *solo grupo*.

La carrocería toda de acero del sedán Victoria tiene 330 piezas menos que la del tipo de construcción ordinaria. Es 175 libras más liviana y muchas veces más firme y resistente, en virtud de la construcción unificada y soldada y dobles paredes.

El motor del Victoria, perfeccionado y construido por la casa Dodge Brothers, establece un nuevo precedente en el campo de los modelos de seis cilindros de suave funcionamiento y gran economía en consumo de combustible.

El surtido completo de los automóviles Dodge abarca la serie de 4 cilindros, la del 6 *Victoria* y la del 6 *Senior*.

ORTEGA Y FERNANDEZ

OFICINA 23 y P — HABANA — EXPOSICIÓN PRADO 47

AUTOMÓVILES DODGE BROTHERS

VICTORIA DE BUSSI CON HUDSON

(Viene de la página 25)

ti, que formaba parte del team Hudson, fué el único que corrió verdadero peligro, pues en el pueblo de la Media Legua había que doblar a la derecha del camino nacional para salvar un pantano y se había colocado allí un cable y una bandera. Rigauti que venía a toda velocidad y no pudo frenar a tiempo llevóse por delante el poste y alambrado, que fué con toda precisión a colgársele del cuello, produciéndole una larga herida que, felizmente, no fué de gravedad y le permitió continuar, pero con el tiempo perdido llegó en el 19 lugar a la mitad de la carrera. En el viaje de regreso corrió de manera tan magistarl que llegó 2o. de la etapa final y 6o. en la clasificación general. La hazaña de Rigante fué espectacular y se considera como una de las notas salientes de la carrera.

Suscríbase al "Diario de la Marina"

Brillante *Funcionamiento* Valor *Excepcional*

ESTE nuevo *Director* Studebaker está dotado de fuerza titánica, pero es dócil en extremo a la voluntad de quien lo dirige. Por eso es que se conduce pacientemente en el laberinto del tráfico, se abalanza instantáneamente al tener vía libre y arremete con denuedo en las cuestas más empinadas.

En pruebas oficiales, este intrépido Sedán Studebaker ganó el campeonato de su categoría de precio al correr 2386 kilómetros en 24 horas consecutivas, ¡manteniendo una velocidad media de 99,418 km. por hora! Con tan magna proeza este *Director* ha probado ser digno compañero del *Comandante* Studebaker, el automóvil campeón del mundo.

La elegancia de sus líneas y el brillo de su fino acabado le dan un aspecto que evoca admiración en todas partes. El lujo de su equipo y decoración interior revelan un gusto exquisito.

Entre sus numerosos accesorios figuran: un motómetro y un nivel de combustible en el tablero; cerradura simultánea del encendido y del volante, frenos en las 4 ruedas, gomas balón y amortiguadores: todos incluidos *sin recargo* en el módico precio de este modelo. Venga Vd. *hoy* a ver este espléndido Studebaker.

El *Director* es el modelo compañero del *Comandante*, el Automóvil Campeón del Mundo que recorrió 25.000 millas en menos de 23.000 minutos.

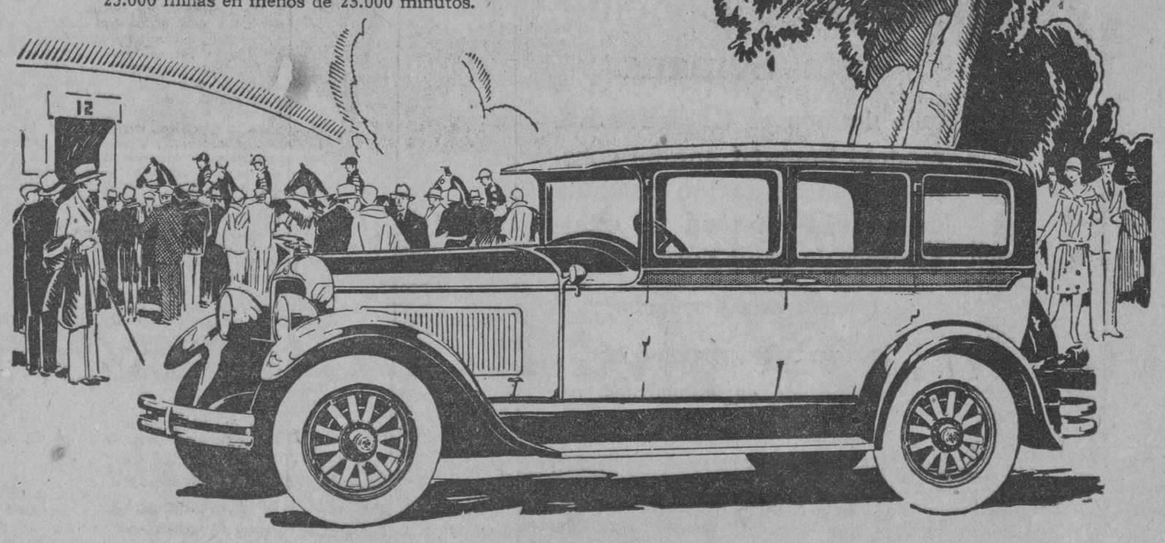

REPRESENTANTES EXCLUSIVOS

METROPOLITAN AUTO Co.

PRADO 45. - HABANA.

STUDEBAKER

FABRICANTES DE VEHICULOS DE CALIDAD DURANTE 76 AÑOS

ALGUNAS ILUSIONES QUE SUFRE EL AUTOMOVILISTA AL VIAJAR POR LOS CAMINOS

(Viene de la página 25)

che yendo a distintas velocidades.

COCHES ANCHOS Y ANGOSTOS.

El hombre que habitualmente maneja un coche grande y que en una oportunidad es llevado para realizar un paseo rápido en un coche muy pequeño, por calles de mucho tráfico, experimenta una impresión curiosa, por no decir desagradable. Simplemente no puede comprender que mientras su coche tiene, probablemente, un ancho de 1.80 metros, la pequeña "voiturette" en que es llevado sólo tiene 1.15 metros de guardafango a guardafango. En consecuencia, su pie derecho se hallará con frecuencia apretando instintivamente, y con fuerza, sobre un freno de pie imaginario cuando el experimentado conductor del coche pequeño se introduce en una abertura angosta que dejan dos vehículos y en la cual, naturalmente, el coche grande jamás cabría.

Con un coche muy pequeño hay también siempre un mayor factor de seguridad, puesto que no es difícil encontrar algún escondrijo para meterlo en caso de presentarse una emergencia, mientras que el conductor de un coche grande tiene siempre que estar completamente seguro de que dispone de espacio suficiente para meter su coche allí si, por ejemplo, se encuentra de repente con otro vehículo que viene en dirección contraria, al tratar de pasar a un tranvía.

M.E.C.D. 2016

Automovilismo y Aviación

POR FERNANDO LOPEZ ORTIZ, DIRECTOR DEL AUTOMOVIL DE CUBA

EL NUEVO WILLYS-KNIGHT SEIS SE OFRECE EN EL CAMPO DE AUTOMOVILES A BAJO PRECIO

La entrada de un nuevo automóvil con motor Knight en la clase de automóviles de bajo precio—el más bajo precio jamás ofrecido en un Willys-Knight Seis— abre un campo de ventas enteramente nuevo, ya que el precio a que se cotiza este automóvil es aproximadamente veinte por ciento más bajo que cualquier otro automóvil Willys-Knight de seis cilindros jamás construído.

Los oficiales de la compañía declaran que con la marcada tendencia de parte de los compradores de automóviles por automóviles dotados de motores Knight sin válvulas, se espera un extraordinario volumen de ventas por el Willys-Knight Seis, el cual está ahora al alcance de miles de compradores que antes no podían poseer un coche de este tipo a causa de su precio.

John N. Willys, presidente de la Willys-Overland, declara que este paso ha estado en consideración desde que la compañía empezó a fabricar automóviles de seis cilindros se hizo con el Willys-Knight Gran Seis que ha sido uno de los éxitos más notables en el campo de vehículos de lujo.

Este modelo fué seguido por el Willys-Knight Seis Especial, y el cual ha sido uno de los automóviles de más salida en su clase desde que fué puesto en el mercado.

La introducción del Willys-Knight Modelo 56 coloca a este bien conocido automóvil, dentro de las tres categorías de precios de automóviles de seis cilindros de más de $1.100 y completa el programa que se comenzó con el Gran Seis.

Los desarrollos y perfeccionamientos en la construcción de motores Knight durante los últimos tres años han sido notables tanto en este país como en Europa y el nuevo Willys-Knight Modelo 56 se dice que comprende todos los más recientes y avanzados detalles y características del diseño sin válvulas.

En comparación con los otros tipos de motores el incremento tenido por el motor Knight en su uso general por todo el mundo ha sido marcadamente mayor que el establecido por cualquier otro tipo de construcción de motor desde 1925.

Las ventajas claramente manifiestas que se dice tener este tipo de motor comprenden funcionamiento más suave, mayor silencio a todas las velocidades del motor y una duración en servicio que no ha sido igualada por ningún otro motor no importa de qué tipo de los usados para vehículos automotrices.

La construcción sin válvulas Knight, elimina el mecanismo real de las válvulas y la admisión de gases frescos y la salida de gases quedamos se controlan positivamente por el movimiento de dos manguitos que se mueven suave y silenciosamente en movimiento ascendente y descendente, uno dentro del otro, entre las paredes de los cilindros y los émbolos, abriendo y cerrando las piezas de admisión y de salida.

Estos manguitos son accionados por bielas que a su vez son accionadas por un árbol de excéntrica. Este tipo de motor se ha empleado por los principales fabricantes de automóviles de lujo de Europa durante muchos años.

En la construcción del motor sin válvulas Knight son de notar normas de ajuste y acabado sumamente exactas, y este motor ha establecido notables records de eficiencia, fuerza y velocidad.

Puede decirse que en todos los respectos el nuevo Willys-Knight Modelo 56 conserva las mismas características de diseño, funcionamiento y aspecto, que tanta fama dieron al Modelo 70 y al Gran Seis.

La línea de carrocería del Modelo 56 de bellos y atractivos colores la formarán un "Coach", un Sedán de 4 portezuelas, Cupé y de Turismo. Se presentan asimismo una línea completa de equipo, numerosas innovaciones de guarniciones interiores, junto con notables nuevas líneas de diseño de carrocería.

El motor, con 74 mm., de diámetro interior y 98 mm. de carrera tiene una fuerza máxima de 45 caballos de fuerza al freno, a 3.000 r. p. m. La unidad o planta motriz tiene cigüeñal en siete cojinetes, un rectificador de aceite, y pistones de aluminio "Bohnalite". Las unidades que constituyen el embrague, la caja de velocidades y los ejes son de diseño especial, mientras que el chasis tiene 2.79 metros de distancia entre ejes, con neumáticos de balloon de 29x5.50 pulgadas está provisto de frenos a las cuatro ruedas.

El nuevo automóvil tiene un motor que está fijado al bastidor en cuatro puntos, estando los soportes posteriores del motor inclinados hacia la parte posterior a un ángulo de 45 grados y conectados a otro respectivo soporte de acero embutido remachado al bastidor. Este diseño tiende a reducir la vibración del motor y contribuye a su suave funcionamiento a todas las velocidades.

La costumbre regular Knight de emplear dos manguitos de hierro fundido para cada cilindro es la que se sigue. El grupo de cilindros, fundido en bloque, está empernado a la mitad superior de hierro del cárter con la cazoleta del aceite formada de acero embutido. El eje de excéntrica soportado sobre siete cojinetes es accionado por una cadena de mando de regulación del encendido, silenciosa, de 31 mms. de ancho y provista de un tensor automático.

El eje equilibrado está soportado por siete cojinetes de bronce forrados de metal de antifricción de 57 milímetros de diámetro. Las bielas, que tienen una longitud de 249 mms. de largo de centro a centro están equipadas con cojinetes de metal de antifricción centrífugamente fundidos, de 47 mms. de diámetro en el extremo inferior, mientras que el perno del pistón va soportado en un buje de bronce en el extremo superior.

Pistones de aleación de aluminio "Bohnalite" que engloban el tirante barato Invar emplean cuatro anillos de 3 mms. de ancho, siendo tres de ellos del tipo de comprensión y uno del tipo de control del aceite y los cuatro están montados sobre el perno. El perno está fijado en los cubos de los pistones por el tornillo de presión ordinario.

La lubricación que se emplea es del tipo de presión completa, y con ella se hace entrar el aceite a los cojinetes principales, a las bielas, cojinetes del cigüeñal y cadena de regulación de los engranajes del encendido; esta lubricación recibe eficiencia. El rectificador forma parte integral de la tubería de distribución del escape y clarifica el aceite mandando de retorno el contenido de gasolina del aceite a la tubería de entrada, y el aceite refinado de retorno al cárter.

El sistema de enfriamiento que emplea el tipo de circulación por bomba está provisto de un termostato en la salida de agua de la culata del cilindro para controlar la temperatura del motor a fin de que se logre el más satisfactorio funcionamiento bajo todas las condiciones. La bomba está empernada al frente del bloque de cilindros y forma una unidad con el ventilador, siendo el grupo en conjunto accionado por una correa de tipo "V" de la polea del cigüeñal. El radiador es del tipo celular con el casco del mismo perfil característico que llevan los otros modelos Willys-Knight.

El combustible es suministrado por el tanque de gasolina que va a la zaga, siendo aspirado por un tanque de vacía "Stewart" que lleva la gasolina por medio de un filtro al carburador "Tillotson" de tubo sencillo y pozo de bomba, el cual carburador está equipado con un limpiador de aire.

Las tres unidades eléctricas son de la marca "Auto Lite". El generador que es accionado por medio de una conexión flexible que parte del montaje de rueda dentada de cadena también suministra el mando para el distribuidor. Este distribuidor es accionado por un árbol vertical engranado al mando del generador, mientras que una prolongación del árbol vertical acciona la bomba de aceite exterior en el extremo inferior.

Un embrague "Borg and Beck" del tipo de una sola placa seca, el cual va montado en la caja cerrada de bolas, proporciona el mando o impulsión a la caja de velocidades (de tres velocidades) que forma una unidad con el motor. El eje principal tanto en el frente como atrás va montado sobre cojinetes de bolas de un nuevo tipo, mientras el eje intermedio y las ruedas dentadas de la contramarcha están montados sobre bujes de bronce.

El mando o impulsión al eje posterior se ejecuta por medio de dos uniones universales de metal "Mechanics" y un eje de mando tubular. El eje posterior semiflotante lleva caja de acero embutido de una sola pieza del tipo de "banjo", y está dispuesto para que la torsión del mando y de la propulsión sea tomada por los muelles de suspensión debajo del diferencial.

El eje delantero del tipo corriente de vigueta en "I" emplea el tipo "Elliot" de rótula de dirección reversible. Una característica especial del nuevo chassis modelo 56 es el empleo de cojinetes de rodillos cónicos "Timken' para llevar los pivotes de dirección y asegurar una conducción del coche más fácil y suave.

Los frenos en el eje delantero son del tipo interno "Bendix" de tres zapatas, mientras que los frenos traseros son del tipo de contracción externa. Las dimensines de los tambores de los frenos son 31,4 cms. de diámetro en los traseros y 30,2 cms. en los delanteros, y esto, junto con los 47 mms. de ancho del forro proporciona un área de frenaje de 1557 cms. cuadrados. El freno de mano o emergencia está interconectado con los frenos traseros solamente, lo cual proporciona un área de frenaje de 838 centímetros cuadrados.

Tanto en el frente como atrás se usan muelles semielípticos controlados por amortiguadores "Gabriel", midiendo los delanteros 87 cms. de largo, y los traseros 131 cms., siendo el ancho de ambos 44 mms. Las manillas o placas gemelas son del tipo "Tryon", lo cual es garantía de larga duración, y compensan el desgaste automáticamente. El bastidor tiene un grueso de 114 mms.

Un detalle particularmente interesante del nuevo automóvil es la adopción del volante de dirección de seguridad "Husted". En esta unidad, los tres radios están formados de acero y forman un conjunto integral con la rueda propiamente dicha, que es del mismo material. La armazón de metal se cubre entonces con caucho duro de suave y negro acabado que es de atractivo aspecto y proporciona un fácil agarre para las manos, especialmente cuando se trata de mujeres conductoras. En virtud de la construcción de acero del volante, es imposible que se astille o se rompa en caso de accidente. La columna del volante de dirección es ajustable para que todos los conductores puedan manejar el automóvil con suma facilidad y confort, no importa su tamaño.

El control de las lámparas de doble filamento en los faros de forma de bala se efectúa por un conmutador a pie, que está a la izquierda de la tabla descansa—pie—con lo cual se hace posible levantar o bajar los rayos sin tener que retirar las manos del volante. Las manecillas de la chispa y de los gases están fijadas en una montura circular de buen tamaño en el centro del nuevo volante de dirección, mientras que el botón de la bocina está montado en el centro del volante.

Las carrocerías son de construcción de acero y madera, poniéndose atención especial para obtener montantes muy estrechos para los postes de las esquinas delanteras a fin de lograr el máximo de perspectiva o amplitud de alcance visual.

El aspecto de las carrocerías es realzado con atractivo efecto por paneles de forma de diamante, largos, colocados en las portezuelas entre la moldura de doble cinta. Estos paneles están acabados a laca en color formando contraste con el designio general para hacer juego con el marco intermedio de las ventanas. En lugar de la visera usual contra el sol que es formada por una prolongación de las líneas del techo, se ha adoptado la visera de tipo de perfil abrupto, la cual imparte un elegante efecto militar al frente del automóvil.

En los modelos cerrados la tapicería del Modelo 56 da una nueva nota en los automóviles de esta clase. Esmeradamente colocada sobre bien formados cojines, la tapicería de terciopelo y de pelo de cabra de Angora lleva un diseño de figuras en un color de dos tonos, lo cual produce un agradable efecto con el deportezuelas se abren con suma facilidad mediante el uso de inconspicuas empuñaduras acabadas en un diseño de borde plateado para hacer juego con las otras guarniciones metálicas del interior. Los modelos abiertos también están adecuadamente tapizados de cuero y hermosamente equipados.

El grupo de instrumentos en el tablero presenta un atractivo aspecto debido a que todos los instrumentos están montados bajo un solo panel de vidrio indirectamente iluminado. El tablero propiamente dicho está acabado en un efecto de nogal. Además de la línea regular de instrumentos, hay un indicador eléctrico para la gasolina, como equipo de norma, y por otra parte dos medallones ornamentales a ambos lados del grupo de instrumentos se pueden remover, poniendo en su lugar un indicador del calor del motor y un reloj eléctrico.

Todas las carrocerías cerradas se caracterizan por lados redondeados de los techos y un cuarto superior trasero del tipo de bola—y el diseño general de todo el automóvil sigue las líneas de los automóviles más lujosos Willyls-Knight para 1928. Todos los modelos, incluso la nueva adición a la línea Willys-Knight, están dotados de guardabarros de pronunciada curva y gruesos rebordes.

El anuncio del nuevo Willys-Knight de precio más bajo es la culminación del plan de la Willys-Overland por una línea completa de automóviles de motor sin válvulas, de la clase de más de mil pesos. La introducción del nuevo modelo es el resultado de catorce años de práctica en la construcción de automóviles de motor Knight y prepresenta la cúspide de las aspiraciones del señor John N. Willys que se cifran en poder producir un automóvil Willys-Knight de precio popular que reuniera todos los detalles y características de construcción y funcionamiento que son de hallar en los automóviles de más alto precio.

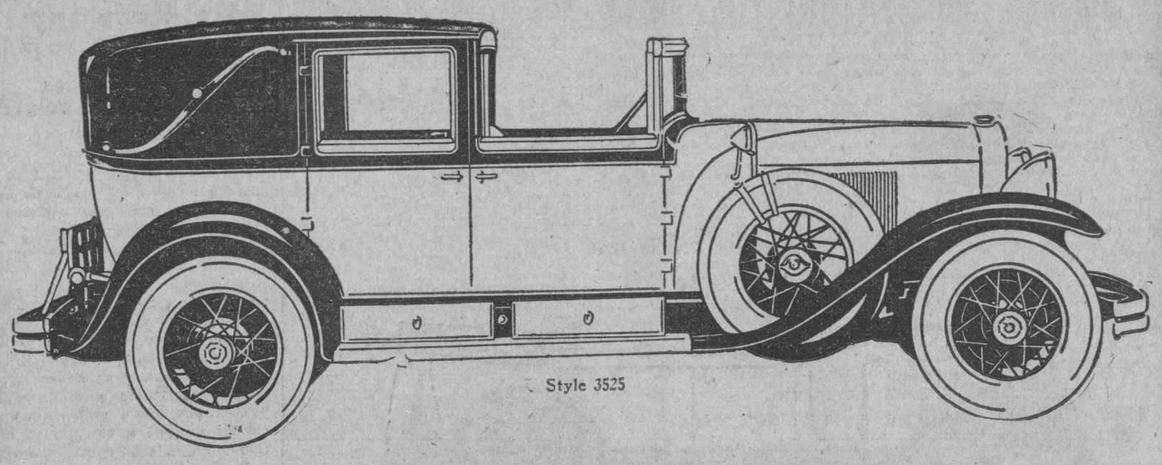

Mejor -

que el automóvil de los reyes

El Cadillac ha sido por mucho tiempo reconocido como el automóvil de los reyes y ha sido el coche oficial del Rey Alfonso de España, la Reina Guillermina de Holanda, el Emperador del Japón, el Rey de Grecia y el Shah de Persia.

Y ahora ofrecemos el nuevo Cadillac de ocho cilindros — maravillosamente mejorado — que rendirá mayor confort y un servicio aún más seguro que los que daban los Cadillacs de antes a sus reales propietarios.

Tendremos mucho gusto en demostrarle el nuevo Cadillac en la oportunidad que usted determine. Basta escribirnos o telefonearnos para arreglar la hora.

DISTRIBUIDORES:

ROSS CADILLAC COMPANY OF CUBA, S. A.

Ave, Washington (Marina) 12 Habana

CADILLAC

CHRYSLER

Antes de Concluir esta Semana

exhibiremos el CHRYSLER modelo Imperial que ha constituido la sensación máxima de los visitantes en las exhibiciones de New York y París.

Diremos para sintetizarlo:

Una verdadera maravilla en construcción de automóviles.

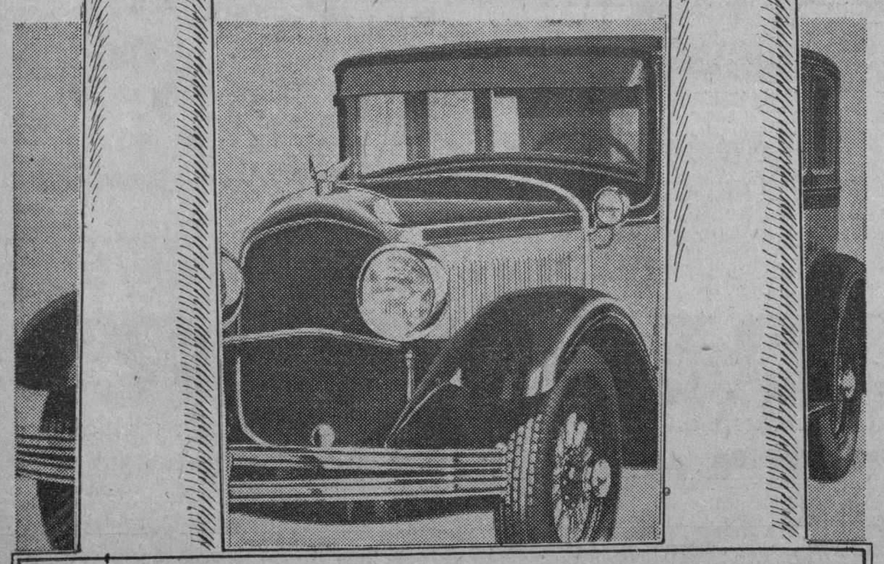

Imperial Automobile Co.

Ave. de la República 99-B A-2356

El "Whippet" Batió un Record en Cuesta, por 59 Segundos

DEMOSTRO SU FUERZA NUEVAMENTE EN UNA PRUEBA ASOMBRADORA EN LAS MONTANAS DE CALIFORNIA

Trepando por la carretera inclinada y llena de curvas, en la falda del Monte "Baldy" (Calvo), en el estado de California, por un recorrido de más de trece kilómetros, el piloto Eduardo Hughes, al volante de un carro de turismo "Whippet" de cuatro cilindros, estableció un nuevo record de 11 minutos, 46 segundos, por esta conocida prueba, en tercera velocidad. Esto batió por 59 segundos —casi un minuto entero— el record anterior, que retenía un auto de seis cilindros. Records anteriores habían sido hechos también por un automóvil de ocho cilindros y por otro de seis.

Al "Whippet" se le concedió el premio de plata, obsequiado por el periódico "Progress-Bulletin", de Pomona, al coche que batiera el record de velocidad en la subida de dicho monte. La prueba fué controlada oficialmente por los señores R. O. Day, redactor de la sección de automóviles del diario mencionalo; J. K. Piersol, gerente de anuncios del mismo; L. A. MacKelvey, propietario de un garage en la población de Arcadia, quien acompañó al piloto Hughes como observador imparcial; y representantes de la prensa de Los Angeles.

Las reglas de la prueba especifican que es preciso usar tercera velocidad. Se permite la remoción del capacete y de los guardafangos, por razones de seguridad. Con estas excepciones, el coche tiene que ser del tipo normal y corriente, así como se vende al público. Un exámen del "Whippet" hizo constar que se confromaba con todas las condiciones.

—"La subida del Monte "Baldy" es una verdadera prueba de la velocidad, resistencia y fuerza de todo automóvil que pueda hacerla en tercera con una buena velocidad", declaró el señor L. V. Starr, vicepresidente y gerente de la firma "J. W. Leavitt & Company", distribuidores de los automóviles "Whippet" y "Willys-Knight". "El recorrido tiene muy pocos trechos rectos, los cuales son cortos, y es preciso mantener una buena velocidad en las curvas, lo que prueba, en grado máximo, la estabilidad del coche sobre la carretera, así como su capacidad para subir en tercera. Es una subida contínua, de grado muy fuerte en ciertos puntos, y algunas de las partes más inclinadas se encuentran precisamente en curvas peligrosas.

—"La carretera, que es de tierra por la mayor parte, es bastante lisa, pero las curvas no están inclinadas para alta velocidad, de manera que un automóvil que corre rápidamente, al doblar estas curvas, necesita tener un centro de gravedad bajo para poder mantenerse en la carretera.

—"El record del "Whippet" es muy notable, pues los automóviles de seis y de ocho cilindros que establecieron los records anteriores en el mismo recorrido, eran de mayor potencia nominal. El motor del "Whippet", sin embargo, está conocido por su fuerza asombradora, su aceleración rápida y su resistencia. El centro de gracedad bajo y la facilidad de manejo, de dicho coche, le dan seguridad a toda velocidad en cualquier clase de carretera, y aún más seguridad la proveen los eficientes frenos mecánicos en las cuatro ruedas".

EL GRAN PREMIO DE ALEMANIA. COCHES SPORT

Suprimido el Gran Premio de velocidad toda la actividad de los organizadores se enfoca hacia la prueba de los coches Sport.

Tras de la supresión del Gran Premio de Alemania de velocidad, todo el interés se ha enfocado hacia el Gran Premio de los coches sport.

La prueba en cuestión se correrá sobre la famosa pista de Nurburg Rhin y se disputará sobre 500 kilómetros.

Los coches se clasificarán en tres grupos según su cilindrada (a partir de 750 c. c.) y no será condición indispensable que los vehículos participantes sean modelos de serie.

El trazado del circuito-pista de Nurburg-Rihn es difícil, presentando su desarrollo de 28 kilómetros la friolera de 173 virajes y algunas fuertes pendientes, alguna de 17 por ciento.

LA CARRETERA PANAMERICANA

Con motivo de la próxima Conferencia de los paises del Nuevo Continente, que se celebró hace poco tiempo en la Habana, se ha hablado últimamente bastante acerca de la conveniencia de llevar a cabo el proyecto de construcción de una carretera que uniera directamente a Nueva York con todas las capitales y ciudades importantes de América. Huelga decir que el proyecto es precioso, como suele serlo la mayoria de los proyectos; pero que pruebas llevadas a efecto recientemente nos llaman a la realidad y nos obligan a pensar que esta carretera utópica es digna hermana del tan pregonado ferrocarril pan americano, cuya realización tal vez llegarán a ver los nietos de nuestros tataranietos. Por de pronto, si bien es cierto que tras enormes dificultades dos esforzados automovilistas norteamericanos llegaron hasta cerca de la capital mejicana con un automóvil de escasa fuerza, no lo es menos que el plan primitivo que consistía en poner en contacto a Washington conMéjico no pudo realizarse y probablemente continúe siendo tan solo una esperanza durante varios años más. Claro está que poco a poco va ensanchándose el radio, de acción del automóvil y que, por ejemplo, en la actualidad es más fácil trasladarse en automóvil de la capital salvadoreña a la guatemalteca que valerse de las líneas ferroviarias o de la combinación ferrocarril-vapor por vía Acajutla, San José y Guatemala; pero no todas las repúblicas hispanoamericanas están en condiciones de invertir ingentes sumas en la construcción de carreteras. Más vale, pues, que deje este punto y pase a otro.

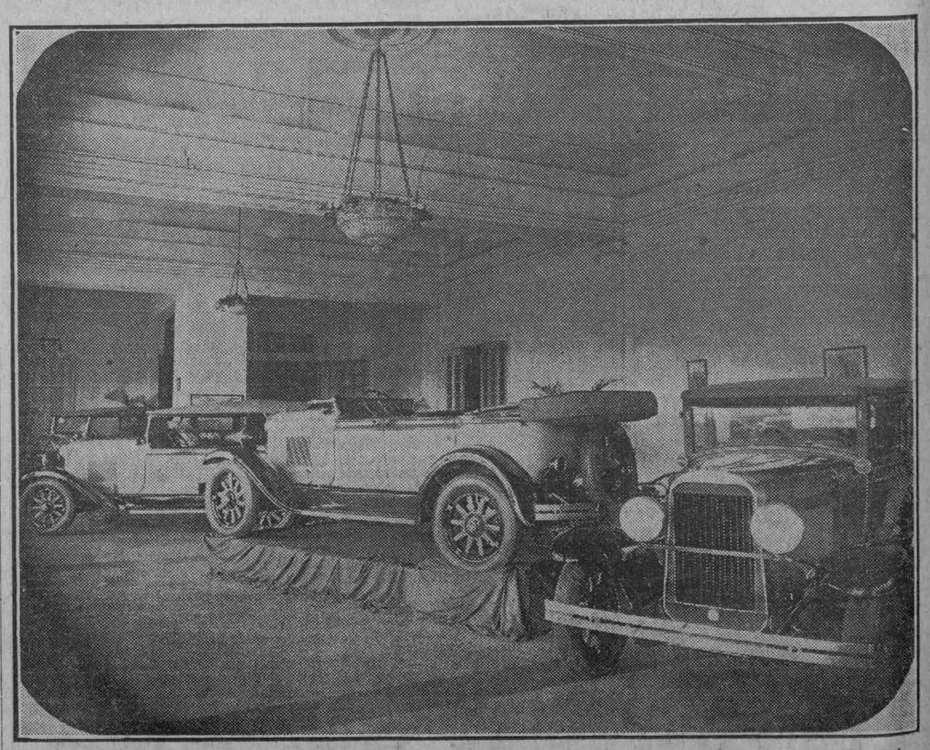

El pasado miércoles se exhibió por primera vez en la Habana el nuevo modelo Oldsmobile, constituyendo un acontecimiento social. Los visitantes a la exhibición, celebraron mucho las características del nuevo carro, sobrio, elegante y cómodo. En el grabado se ve el Salón de exhibición de la Lutther Quinlan Auto Co. Agentes de dicha marca para Cuba.

M.E.C.D. 2016

ARTICULOS — COMENTARIOS — NOTICIAS

RADIO Y ELECTRICIDAD

A CARGO DE ALBERTO GIRO

MR. COOLIDGE HABLARA HOY POR RADIO

Esta tarde a las dos, se verificará en el Capitolio de Washington, una solemne ceremonia con motivo de desvelarse la estatuta del séptimo Presidente de los Estados Unidos, Andrew Jackson.

El discurso de elogio estará a cargo del Gobernador Henry H. Horton, y seguidamente se llevará a cabo el acto de desvelar la estatua, que será efectuado por Andrew Jackon IV, descendiente del citado Presidente Jackson. Estos discursos serán transmitidos por las diferentes estaciones asociadas a la Red Azul de la National Broadcasting Company.

Damos a continuación el programa de la ceremonia, que será transmitido por las siguientes estaciones: WJZ, New York; WLW, Cincinnati KWK, San Louis; WCCO, Minneapolis, St. Paul; WRC, Washington; KYW, Chicago, y otras más estaciones.

Programa: Musical Selections. Marine Band. How Firm a Foundation (Himno favorito de Jackson). Marine Band. Invocation. Minister of oldest Prebysterian Church in Washington. Introductory Remarks; Mrs. Flora Myers Gillentine. Presentación de la estatua de Andrew Jackson. Governor Henry H. Horton. Unveiling of Statue. Andrew Jackson IV. Star Spangled Banner. Marine Band. Acceptance on behalf of the Government. President Calvin Coolidge. Tennesse State Song. Marine Band. Brief Tributes to Andrew Jackson. Mrs. James E. Caldwell. Mrs. A. S. Buchanan. Mrs. Alfred J. Brosseau| Address Claude J. Bowers. America. Marine Band. Presentation of Wreaths. Mrs. Mahlon Brown. Benediction. Chaplain of the House. Stars and Stripes Forever. Marine Band.

2 A Z, PROPIEDAD DEL DIARIO DE LA MARINA

Nuestra estación trasmisora 2 A Z, instalada por la Casa Ramírez, tiene una longitud de onda de 330 metros, hallándose perfectamente modulada, según los repórters que hemos recibido de numerosos radiofans de toda la República.

El DIARIO DE LA MARINA tiene el propósito de montar un magnífico y confortable estudio, a fin de proporcionar a sus lectores y radiofans la oportunidad de oir a cuantas ilustres personalidades visiten esta casa, y también a las mejores Orquestas de Cuba.

En sucesivas crónicas daremos a conocer más ampliamente los proyectos que abrigamos para satisfacción de nuestros oyentes.

ESTACION 2 O L

Esta magnífica estación perteneciente a la Columbus Commercial e Radio Company, de Neptuno 97, prepara un gran concierto para el jueves próximo, cuyo programa publicaremos oportunamente.

2-O-L es una de las estaciones locales que ofrece mejores programas, así como las noticias de mayor interés, resultados de las peleas de boxeo, base-ball, etc.

Prometemos ocuparnos con detenimiento de esta estación.

Haga su Circuito de Onda Corta y Oiga a España, Australia, Sur y Norteamárica, en Ondas de 15 a 550 Metros Intercambiables

El circuito de onda corta por F. J. Marco, conocido ingeniero consultor, de Chicago y propietario de la Estación Experimental 9ZO que usa especialmente para experimentos y también para recibir programas musicales en onda corta. El sistema consiste de tres inductancias cada unidad tiene conexión de rejilla y placa. Tiene un soporte o base en la cual se monta la inductancia primaria ajustable cuyo acoplamiento puede ser fijado para mejor resultado con antena larga o corta.

El circuito que se demuestra en este plano es el corriente de "Tigler mente hacia adelante hasta que la dificultad desaparezca. Algunas veces un condensador o inductancia de carga en serie con la antena hace desaparecer esta dificultad, y la onda entra en su acoplamiento.

Continúa en la pág TREINTA Y UNA

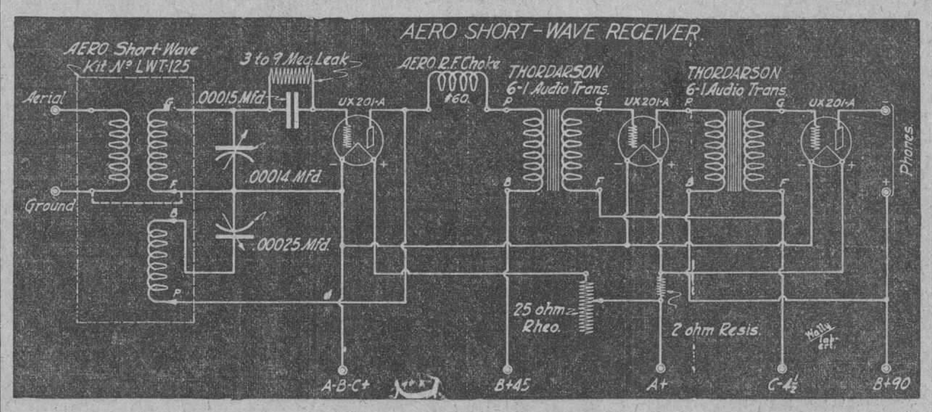

Trasmisiones de la National Broadcasting Company

A continuación ofrecemos la lista de las estaciones pertenecientes a la National Broadcasting Company, en su Red roja:

NBC Basic Red Network:

WEAF, New York; WEEL, Boston; WTIC, Hartford; WJAR, Providence; WTAG, Worcester; WCSH, Portland, Me.; WLIT and WFI, Philadelphia; WRC, Washington; WGY, Schenectady; WGR, Buffalo; WCAE, Pittsburgh; WTAM and Wear, Cleveland; WWJ, Detroit; WSAI, Cincinnati; WGN and WLIB, Chicago; KSD, St. Louis; WOC, Davenport; WHO, Des Moines; WOW, Omaha; Omaha; WDAF, Kansas City.

Supplementary Stations:

WCCO-WRHM, Minneapolis - St. Paul; WTMJ, Milwaukee; WOA, Denver.

Southeastern Group:

WHAS, Louisville; WSM, Nashvi-

Continúa en la pág TREINTA Y UNA

¡RADIO FANS!

Diariamente publicaremos esta sección de Radio y Electricidad, brindando a nuestros lectores información completa é interesante y los programas de las estaciones locales y extranjeras.

Todos los domingos daremos una plana.

INTERESANTE CONCURSO DE LA ESTACION 2 L C

En este Concurso alcanzarán premios las señoritas no profesionales que ejecuten dos piezas al piano; las señoritas no profesionales que canten dos números de música cubana y los radio-oyentes.

El Concurso de piano para señoritas no profesionales consistirá en ejecutar al piano dos composiciones cubanas.

El de canto para señoritas no profesionales en cantar dos composiciones musicales también cubanas.

Se entiende por música cubana los boleros, criollas, claves, canciones, guarachas, puntos cubanos, habaneras, caprichos cubanos, danzas y danzones.

Para tomar parte en este Concurso bastará notificar a los señores Luis Casas e Hijo, de Neptuno 208, entre Oquendo y Soledad, propietarios de la Estación 2 L. C., por escrito o por teléfono, los deseos de tomar participación.

El Concurso dará comienzo el próximo martes día 17, a las 8 y 30 de la noche, desde el Estudio de la 2 L.C., habiéndose acordado así porque el piano es uno de los instrumentos más difíciles de transmitir por Radio, y haciéndolo desde el Estudio se puede apreciar más claramente la labor de cada concursante.

Habrá premios para los radio-oyentes que acierten o se acerquen más al número de votos que ha de alcanzar el primer premio de piano y el primer premio de canto.

Cada oyente remitirá precisamente por correo su voto a favor de la señorita que más le haya gustado en la interpretación de las obras de piano y otro voto a favor de la de canto; y en cada uno de dichos votos hará constar el número de los mismos, que cree pueda alcanzar, respectivamente, el primer premio de piano y el primer premio de canto.

Los premio serán otorgados de acuerdo con el número de votos que alcance cada concursante, enviados por los radio-oyentes, cuyo resultado se dará a conocer cinco días después de verificado el Concurso, en cuya noche se hará el escrutinio.

Este concurso tiene varias finalidades, y una de ellas es despertar el estímulo por la música cubana, esa música de tan variados ritmos y dulces melodías, al arrullo de las cuales se cantaron sus amores nuestros abuelos y con la que una pléyade de patriotas cantaban sus anhelos de libertad de nuestra República de hoy, que debemos conservar y enaltecer cada día más para orgullo y prestigio propios.

He aquí algunos de los premios ofrecidos:

Casa de Ramírez, de Obrapía 86, un pick-up Viad a Rad; una bocina Cresley.

Casa de Montenegro: un receptor de radio de dos bombillos, triple cir-

Continúa en la pág TREINTA Y UNA

BANDBOX CROSLEY

operado directamemte del socket de la luz eléctrica bien sea 110 ó 220 v.

Acabamos de recibir la nueva remesa.

Permítanos hacerle una demostración sin compromiso alguno y después júzguelo. Vendemos al contado y a plazos.

Representantes Exclusivos:

CASA RAMIREZ

OBRAPIA Y VILLEGAS. TELEFONO M-7895

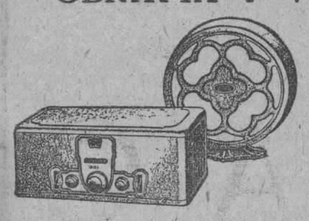

Hemos hecho una rebaja de 20 por 100 en los eliminadores de Baterías. Electrifique su Radio y convierta su fonógrafo en una ortofónica eléctrica con muy poco costo.

La Onda Corta se impone este verano, precio especial de las piezas para construirlo, $38.50.

Ventiladores Westinghouse insustituibles; su precio: desde $9.00 en adelante.

"You're *there* with a Crosley"

3010 1d-15

Fijo", de capacidad controlada, el cual se ha encontrado ser el más eficiente para recepción de onda corta; se le recomienda, si usted tiene ahora este circuito obtenga la inductancia número 4 que le da de 125 a 250 metros, y la número 5 que le da de 235 a 550 metros. El control es de dos acopladores de "Feedback" y toda vez que éste es constante sobre la onda larga, su operación es muy fácil.

Dos condensadores variables se usan para obtener un resultado satisfactorio, el condensador del Grid debe ser de 7 placas (140 MMFD) mientras que el control del Feedback, puede ser cualquier condensador de 11 a 13 placas (de 250 MMFD, y que sea de un buen fabricante), recomendamos el Karas Pilot o Hammarlund, cuyo clase de este último no importa mucho que sea cualquiera del tipo corriente, toda vez que para contralar la regeneración.

Un paso de audio frecuencia es suficiente para escuchar con teléfonos, pero dos pasos son muy necesarios para audiciones musicales y señales extranjeras.

El socket para el tubo Detector debe ser del tipo no microfónico, pues recomendamos a los aficionados que usen este socket el cual no dará ruidos microfónicos cuya dificultad es de vital importancia en la onda corta.

En el Grid Condenser y pase de la rejilla deben ser probadas varias capacidades hasta encontrar la mas adecuada.

Haga su retorno del Grid intercambiable de positivo a negativo en el filamento hasta encontrar el mejor punto. Si un choke es necesario obténgase uno de los fabricados por la Aero Coil, Silver Marhall, o Casa Ramírez; en muchos casos este choke no es necesario toda vez que el primario de un transformador de Audio puede tener la suficiente impedancia de Radio Frecuencia Choke pero el efecto varía y siempre es mejor poner un buen choke. El circuito de filamento puede o no dársele tierra, pues esta conexión se demuestra en el plano con punto. En algunas instalaciones se oye el zumbido de la corriente alterna cuando el filamento está con tierra. La capacidad del cuerpo no se encontrará en ningún caso si se halla mucha interferencia en las estaciones locales con motivo de armónicos, se podrá eliminar cambiando su circuito del filamento al sin tierra (cuando se usa con tierra).

Cuando usted coloque la inductancia en su gabinete, debe estar seguro que tiene el lugar suficiente para que el Primario sea operado en posición horizontal sin que toque los lados del gabinete.

Cuando usted tenga el receptor conectado con sus baterías, etc., y listo para operar inserte la inductancia más grande, desconecte la antena y ponga el retorno del Grid del Detector en el positivo y pruébense las varias conexiones con el Grid leak y su Condensador.

Este procedimiento es casi absolutamente necesario toda vez que los tubos varían en onda corta causando oscilaciones en vez del sonido de la onda. La capacidad más pequeña del condensador del grid y mayor para el leaq le dará señales muy fuertes.

100 MMFD y con 5 a 10 Meghoms, poblablemente encontrará que es lo mejor, pero si se encuentran aullidos, la capacidad debe aumentarse y el Grid leak reducirlo. Algunas veces cambiando el retorno del grid del Detector aclarará la dificultad. La temperatura del filamento del Detector no es crítica cuando se usan 45 Volts en la placa, pero algunas veces se encontrará que con menos Voltaje trabajará mejor.

Cuando el condensador del Grid-leak más adecuado se ha encontrado, así como el grid retornó chocke, todas las inductancias y esté seguro que el receptor pueda oscilar con suavidad de su máximo a su mínimo o sea en toda su escala de onda, si se encuentra alguna onda particularmente, en la cual el receptor no oscile con la antena desconectada en el primario, debe haber alguna absorción en alguno de los R. F. Choke, entonces debe revisarse el circuito.

Cualquiera, corta o larga antena, puede usarse para SW. Si ésta es larga debe estar suelta acoplada al receptor, de lo contrario no oscilará en toda la escala de onda. Esto se debe a la absorción de los armónicos de la antena. El acoplador debe estar suelto y moviendo primera-

FADA Radio

LA ULTIMA PALABRA EN RADIO

Venga y óigalo y permítanos demostrarlo en su hogar. Hemos establecido un nuevo sistema de ventas a plazos.

HAY UN FADA AL ALCANCE DE CADA BOLSILLO

Surtido completo de piezas y accesorios para Radio

SOLICITAMOS AGENTES EN EL INTERIOR DE LA REPUBLICA

ESCRIBANOS EN SEGUIDA

Agentes Exclusivos:

"Cuba Electrical Supply Company"

Obrapía y Aguacate. Teléfono M-5917-18. Habana.

3005 1d-15

P. W. X.

La Estación trasmisora de la Cuban Telephone Cº PWK, asociada de la International Telephone and Telegrah Corporation de New York, fué inaugurada en la Habana por el ex-Presidente de la República, Dr. Alfredo Zayas Alfonso, el día 10 de octubre de 1922, día de fiesta nacional que conmemora una fecha gloriosa para su independencia.

Cuba, unida en su sentimentalidad al pueblo de los Estados Unidos de Norte América, es uno de sus mejores clientes, comprando anualmente más de $250.000.000 de mercancías de los manufactureros americanos, cuyas marcas de fábrica son bien conocidas y acreditadas al igual que ocurre en el Norte. Cuba ocupa el sexto lugar entre los compradores extranjeros del Tío Samuel y exporta a aquel país más de 300.000.000 de mercancías.

Este poder de compra de Cuba, combinado con el acontecimiento que el nombre de la Isla despierta en el corazón de todos los americanos, hace a Cuba uno de los más ideales lugares para la propaganda radiotelefónica. La Estación PWX, situada en la Habana, Cuba a 90 millas de línea aérea de Key West, Fla., 1100 millas aéreas de Chicago, cubre principalmente el campo de acción de Cuba y sus 3,250.000 habitantes y la sección de Estados Unidos al Este del Missisipi. Durante la semana International de Radio, efectuada en Enero de 1926, la Estación PWX trasmitió con bandas del Atlántico y del Sur. Fué escuchada en todos los Estados de la Unión y esto lo demuestra que no solo fueron recibidas cartas de Canadá, México y las Indias Occidentales, sino de Inglaterra, Holanda, Bélgica, España y Africa del Sur.

Los conciertos de la Estación PWX son continuos y variados, y la Habana parece ser el lugar de

Los anunciadores de la P.W.X., señores Roul Falcón y Remberto O'Farrill, en pleno diálogo tragi-cómico-burlesco.

Continúa en la pág TREINTA Y UNA

¿Ha Escuchado Usted Verdadero Radio?

Si usted no ha oído una Radiola 17 puede asegurar que no conoce todavía un verdadero radio receptor

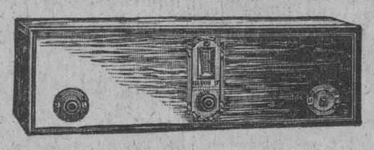

LA RADIOLA 17

Es la más exquisita expresión de perfeccionamientos en Radio Receptores. Funciona directamente del socket del alumbrado.

NO NECESITA BATERIAS NI ELIMINADORES

"LA COLUMBUS"

Neptuno 97 Teléfono A-8228

3032 1d-15

DELAPORTE

TODA CLASE DE APARATOS DE

RADIO

ESTACION PROPIA 2-RK

DOS CONCIERTOS SEMANALES

P. ZAYAS, 85 A-3126

3032 1d-15

General Trading Company, S. A.

OBRAPIA 39, POR HABANA TELEFONO A-6376

MATERIALES ELECTRICOS EN GENERAL, VENTILADORES, ARTEFACTOS DE CALEFACCION, BOMBILLOS DE AUTOMOVIL, ACCESORIOS DE RADIO, RADIOLAS Y TUBOS RADIOTRONS

Los pedidos del interior se despachan el mismo día que se reciben. Escríbanos

3014 1d-15

MONTENEGRO Y COMPAÑIA

APARATOS Y ACCESORIOS DE RADIO

LA CASA DE LOS RADIOFANS

COMPOSTELA 69. - HABANA.

3004 1d-15

M.E.C.D. 2016

ANUNCIOS CLASIFICADOS

ULTIMA HORA

ORDEN DE LOS ANUNCIOS CLASIFICADOS

A Alquileres de Casas.
B Alquileres de Departamentos.
C Alquileres de Habitaciones.
D Alquileres de Locales.
E Alquileres de Garages.
F Se necesitan.
G Se ofrecen.
H Compra y Venta de Fincas.
I Compra y Venta de Solares.
J Compra y Venta de Establecimientos.
K Compra y Venta de Animales.
L Automóviles.
LL Dinero en Hipotecas.
M Bonos y Valores.
N Compra y Venta de Objetos Varios.
Ñ Enseñanzas.
O Hospedajes.
P Para las Damas.
Q Compra y Venta de Instrumentos de Música.
R Maquinarias.
S Muebles y Prendas.
T Pérdidas.
U Para Hogar.
V Compra y Venta de Libros.
W Comidas.

(A) ALQUILERES DE CASAS

(1)—Habana

ALQUILO UN PRINCIPAL

Virtudes 143-E, a la brisa, esquina a Gervasio. Sala, saleta, comedor, tres habitaciones, gran baño, servicio de criados, cocina y calentador de gas. Muy barato. Véame si le gusta. Llaves y apoderado en la bodega.
UH S 2629 15 ab.

SE ALQUILAN en $28.00 casitas amplias, y ventiladas, con sala, comedor, dos cuartos, cocina de gas, patio y baño. Montoro 34. Teléfono U-2099.
17618 16 Ab.

SE ALQUILAN los altos y bajos de Amargura número 70, entre Compostela y Aguacate. Informan: teléfono I 3693.
UH S 2689 15 ab.

SAN LAZARO 69 entre Crespo e Industria. Se alquilan los altos, compuestos de sala, recibidor, comedor al fondo, cinco cuartos de familia, baño completo, cocina, cuarto y servicio de criados, todo muy amplio. La llave en la bodega, informes Tel. I-3462.
U H 17125 17 Ab

MALOJA, 165

entre Escobar y Gervasio se alquilan ventilados altos con agua abundante. Informan en Corrales número 2, entre Cárdenas y Economía, o por teléfono A-8202, de 8 a 11 y de 1 a 4. U H 17087 19 Ab

SE ALQUILA un piso alto, compuesto de cuatro departamentos, cocina y servicios en Aguila y Corrales. Alquiler: $30.00. Informes: en los bajos. Teléfono A-8951.
U.H. 17419 15 Ab.

CASA barata, se alquila en S. Lázaro 185 bajos, 3 habitaciones y demás servicios. Llaves e informes en la bodega de Perseverancia.
U.H. S-2779 15 Ab.

SE ALQUILA

En la calle de Mazón entre San Rafael y San José, letra "I" un hermoso piso bajo compuesto de sala, saleta, cuatro cuartos comedor al fondo, baño, cocina de gas cuarto y servicio de criados, patio y traspatio. Informan Teléfono F-5335.
U.H. 17379-381 17 Ab.

ALQUILO EN $50 ALTOS

Con elevador y tubo para la basura sala, comedor, tres habitaciones, gran cocina cuarto de baño con calentador, muy fresca y clara. En $60 bajos, sala, recibidor, tres habitaciones cuarto de baño completo comedor muy fresco y cocina. También tengo un segundo piso con las mismas comodidades, San Miguel 173 B. a una cuadra de Belascoaín. El portero les enseña o en el segundo piso informan.
U.H. 17281. 18 Ab.

SE ALQUILA, Estrella 235, bajos, compuesta de tres habitaciones, sala, saleta, baño moderno y cocina de gas. Informes Ramón Fernández, U-1157.
U. H. 17140. 17 Ab.

MERCED 30, de una sola planta. Se alquila con sala, saleta, tres cuartos grandes y uno chico, de azotea. Informes: San Miguel 202, altos. Tel. U-5051.
U. H. S-2781 17 Abr.

ALQUILO SEGUNDO PISO

Acabado de fabricar, Infanta 102A entre San Rafael y San José, saleta sala, cuatro cuartos, baño intercado comedor galería cerrada cocina gas cuarto servicio criada llaves porteio. Informes A-2502.
U.H. 17564 16 Ab

SE ALQUILAN varias casitas en la calle de Santa Rosa No. 1, en el barrio del Pilar, compuestas de 2 habitaciones, cocina, patio, baño y demás servicios, el encargado tiene las llaves. Informan en el Teléfono F-5386.
U.H. 17579 18 Ab

EN $65

Se alquilan los bajos de Cuba número 82, entre Lamparilla y Obrapía. Se compone de varios salones adaptables a almacén, industria o comercio. Abiertos de 1 a 3 p. m. Informes por el teléfono I-2478.
U.H. 17524 21 Ab.

EN $120 se alquilan los modernos de Belascoaín 28, acera de la brisa acabados de fabricar compuesto de sala, comedor, 5 habitaciones, baño completo y servicio de criados. Informan en la "La Americana", Belascoaín 28. Teléfono U-5117.
U.H. S-2804 23 Ab.

CASA 30 pesos, tres habitaciones, sala, comedor, cocina, baño, patio, pisos mosaicos, lavabos agua corriente, calle Santa Rosa 67 casi esquina a Infante, informes llave al lado. Su dueño Empedrado 33, Teléfono A-8502.
17692 30 Ab

SAN NICOLAS 46, piso principal en casa moderna, se alquila con sala, saleta, tres cuartos, baño intercalado, comedor al fondo, cocina de gas y servicios de criados. La llave en el segundo piso. Informes A-6420.
17654 21 Ab

SAN RAFAEL 16 altos, entre Marqués y Oquendo, se alquila con sala, comedor, tres grandes y frescos cuartos, baño y servicios. La llave en la bodega. Informes A-6420.
17653 21 Ab

ALQUILERES DE CASAS

PEÑA POBRE 7 altos, entre Habana y Aguiar, se alquila con sala, comedor, tres grandes y frescos cuartos, baño, cuarto y servicios de criados. La llave en el bajo. Informes A-6420.
17652 21 Ab

MANRIQUE 39 piso principal entre Concordia y Virtudes, se alquila, con sala, antesala, cuatro grandes habitaciones, gran baño intercalado, comedor al fondo, cocina y calentador de gas. Cuarto y servicios de criados. Puede verse de 9 a 12 m. y de 2 a 5 p. m. Las llaves en el segundo piso. Informes A-6420.
17648 21 Ab

DESAGUE 20

Alquilo lindos pisos; sala, dos cuartos, baño intercalado, comedor, cocina de gas, cuarto y servicio criados. Nuevos y decorados. Agua abundante. Muy fresco. Llave: segundo piso izquierdo. Informa: Dr. Lamelas: Telf. M-1812.
UH 17717 21 ab.

PROPIO PARA OFICINA O FAMILIA

Alquilo primer piso Cuba 34. Sala, recibidor, cinco cuartos, galería, dos baños intercalados, comedor, pantry, cocina, cuarto y servicios de criados. Llave en los bajos. Informan: doctor Lamelas.
UH 17715 21 ab.

SE ALQUILAN dos pisos altos en San Miguel 118, mucha capacidad ambos iguales, todo moderno, casa nueva, precio: cien pesos cada uno; llave en los mismos. Dueño, teléfono F-2973.
U H 17678 18 Ab

SE ALQUILAN: Los altos independientes de Galiano 38, se está pintando, llave en los mismos, alquiler 94 pesos, dueño teléfono F-2973.
U H 17679 18 Ab

EN LUCENA No. 9 SE ALQUILA en casa nueva piso principal con sala, recibidor, tres habitaciones, comedor, baño intercalado, cocina y calentador de gas, servicio de criados; precio de situación. La llave e informes en el piso primero.
17676 22 Ab

AGUIAR No. 45

Se reciben proposiciones para los altos y los bajos, juntos o separadamente. Informan: J. Balcells y Co., S. en C. San Ignacio 33. Telf. A 2766.

GALIANO No. 24

Se alquila este hermoso local propio para establecimiento. Precio: $200.00. Informan: J. Balcells y Co., S. en C. San Ignacio 33. Telf. A 2766.

ESCOBAR No. 39

Se alquila el segundo piso con sala, saleta, comedor, dos cuartos y cuarto de baño. Precio: 60 pesos. Informan: J. Balcells y Co., S. en C., San Ignacio 33. Telf. A 2766.

AGUILA No. 146

Se alquilan los cómodos y frescos altos de esta casa, que es esquina de fraile, junto a la Calzada del Monte. Cuatro habitaciones, gran sala, comedor, etc., hermoso balcón corrido, galería cerrada, agua abundante y demás comodidades. Precio: 55 pesos. Informan: J. Balcells y Co., S. en C., San Ignacio 33. Teléfono A 2766.

CASTILLO No. 19

Se alquila este espacioso local, propio para depósito o garage. Precio: 120 pesos. Informan: J. Balcells y Co., S. en C. San Ignacio 33. Teléfono A 2766.

ROMAY No. 30 A

Se alquila esta casa con sala, cuatro cuartos, comedor y servicios en 40 pesos. Informa: Raposo en Omoa 11.

ROMAY No. 34

Se alquila esta casa con sala, cuatro cuartos, comedor y servicios en 40 pesos. Informa: Raposo en Omoa 11.

CRISTINA No. 30

Se alquila esta casa con cuatro cuartos, sala, comedor y servicios en 45 pesos. Informan: J. Balcells y Co., S. en C. San Ignacio 33. Telf. A 2766

AMARGURA No. 8

Se alquila en Amargura núm. 8, entre Mercaderes y San Ignacio, este local propio para almacén. Precio: 100 pesos. Informan: J. Balcells y Co., S. en C. San Ignacio 33. Telf. A 2766.

RASTRO No. 16

Se alquila esta casa con comedor y dos cuartos. Precio: 30 pesos. Informan: J. Balcells y Co., S. en C. San Ignacio 33. Telf. A 2766.

SAN LAZARO No. 309

Se alquilan los altos de esta casa con sala, comedor y dos cuartos. Precio: 50 pesos. Informan: J. Balcells y Co. S. en C., San Ignacio 33. Telf. A 2766.

BARATILLO No. 2

Se alquila este espacioso local propio para almacén. Precio 300 pesos. Informan: J. Balcells y Co., S. en C., San Ignacio 33. Telf. A 2766.
17775 22 ab.

ZEQUEIRA 12, ALTOS

Casa muy fresca, sala, saleta, dos cuartos, cocina y servicios, $34. Tranvías a media cuadra. Llave: bodega. Informes: San Joaquín 33, bodega. Telf. M 1808.
17896 21 ab.

ALQUILO altos en Neptuno entre San Francisco e Infanta; sala, comedor, tres cuartos, precio 50 pesos. Informes: Telf. U 2191.
S 2829 24 ab.

VILLEGAS 109

Casi esquina a Muralla. Espléndido piso primero, cinco habitaciones, sala, recibidor, gran comedor, servicio intercalado, servicios criados; precio sin competencia. Informan: Muralla 103. Telf. F 5506.
17702 22 ab.

ARAMBURO 52

Entre San José y Zanja, dos pisos, uno con cinco habitaciones, 60 pesos; otro con 3 habitaciones, 45 pesos; bajos para comercio, seis habitaciones. 60. F 5506.
17703 22 ab.

TENIENTE REY 92

entre Villegas y Aguacate, modernos altos compuestos de sala, cuatro habitaciones, cocina, baño, terraza al frente, agua en abundancia, tiene motor, acabada de pintar; llave en el bajo. Informan: Animas 90, bajos. Telf. F 5386 y A 3695.
UH 17664 17 ab.

LOS ALTOS MAS MODERNOS DE LA HABANA $60

Se alquilan Salud 39, moderna casa Renacimientos Español, al costado de la Iglesia de La Salud, no tiene vecinos enfrente; sala, comedor, tres cuartos, regio baño intercalado, cuarto y servicios de criados, cocina de gas, agua caliente en todos los servicios. Llaves en los bajos. Dueño: Telf. F 1806. UH 17683 18 ab.

SE ALQUILA

Monte y San Nicolás, un tercer piso con sala, comedor, tres habitaciones, baño intercalado, cocina de gas y servicios de criados. Precio: $50. Informan en el Café de los bajos. Teléfono A 4365.
UH. S-2816 19 Ab

¿Tiene Vd. que vender, comprar, alquilar, ofrecer o solicitar?

El DIARIO DE LA MARINA le tomará su anuncio por teléfono.

DICTE SU ANUNCIO POR LOS TELEFONOS:

M-3378 / A-1014 } de 8 a 5 P. M. A-3856 de 5 a 10 P. M.

Solicitudes de trabajo, 3 días, 10 centavos.

ALQUILERES DE CASAS

BELASCOAIN 95 (Edificio Recarey) alquilo un piso en módico precio con el máximo de comodidades. Vea. Compare. Tiene cuatro habitaciones sala, saleta, bien decoradas. Informan portería.
1708 26 Ab

BEERS BOLLETIN

Alquileres de casas con o sin muebles, Carlos III, altos, 125 pesos; 3 altos, Ved., con muebles, 125 pesos. Casa Am. Calle Loma, 125 pesos. Calle N, con muebles, casa lujo $250. Calle J sin mue., 1000 metros $350. Miramar casa nueva, $250. Almacén o depósito, parte comercial, $200. En Nueva York, gran piso con muebles, barrio aristocrático, $225. Mayo a Nov. Granjas para gallinas, se alquilan o se venden.

SE NECESITA

Casa La Sierra. Ved. $12.000. Almacén, 800-1000 metros $250.

SE VENDE

Finquitas un tercio cab. 15 kil. de la Habana, $6.000, 2 cabs. 10 kil. Habana, $25.000; una cab. San Antonio, $5.500. Casa Reparto Kohly, $12.00. Hotel 33 hab., 5 pisos, elevador, $4.000. Casa de campo, grande, $20.000, con muebles, finquita, 35.000 m. $25 al mes, un tercio cab. 33 kil. Habana, buena casa, $7.000. Vean nuestra pizarra en la entrada para nuevas gangas.

BEERS HAVANA
REALTORS
Suites 9-10,
(Est. 1906)
Pres. Zayas 9 y medio. Habana.
E 851 16 ab.

OQUENDO 14 entre Neptuno y San Miguel un departamento con balcón a la calle todos sus servicios, luz toda la noche, 20 pesos. 17780 18 Ab.

SE ALQUILAN los modernos y hermosos bajos de la casa Malecón 70, casi esquina a San Nicolás. La llave en la bodega. Informan, Teléfono F-4476.
17773 17 Ab.

SE ALQUILA, el primer piso de la casa San José 5, entre Aguila y Galiano, consta de sala, comedor, tres habitaciones, baño intercalado y cuarto y servicio de criados. Precio de situación. La llave en los bajos, peluquería "Michael". Informan Graells y Compañía, Sol 21, Teléfono A-7540.
17759 24 Ab.

SE ALQUILA, el segundo piso de la casa Teniente Rey 5, consta de sala, comedor, ocho habitaciones, dos cocinas y dos servicios, construcción moderna, precio de situación. Informan Graells y Compañía, Sol 21, teléfono A-7540.
17760 24 Ab.

SE ALQUILA los altos Escobar 158-160, sala, recibidor 4 habitaciones baño intercalado más uno en la azotea puede verse de 7 a 11 de la mañana y de 3 a 6 de la tarde. S-2826 23 Ab.

SE ALQUILA, Trocadero 58, primer piso, sala, comedor, dos habitaciones, baño intercalado, cocina, casa moderna, muy fresca, agua abundante, $50.00. Llave e informes. Mueblería LA MODA. Neptuno y Galiano. Teléfono. A-4454.
17766 19 Ab.

SE ALQUILA, la planta baja de Habana 226, tres habitaciones, sala, comedor y demás comodidades. Precio de situación $45. La llave en la bodega de la esquina. Informes M-1782.
S-2813 22 Ab.

SE ALQUILA, Maloja 107, dos cuadras Reina, casa una sola planta 500 metros superficie, al terminar de reconstruir. Para Industria, almacén tabaco etc, talleres, gran patio, hermosa azotea, entrada para camión automóvil, espléndidos salones, sin igual para quien necesite un gran local y barato. Informes. Teléfonos M-2781-M-2449.
U.H. 17647 19 Ab.

RAYO entre Reina y Salud se alquila un espacioso local propio para garage o industria. Informes en Galiano 108 frente a Barcelona. 2o. Piso.
U.H. 17658 22 Ab.

(2)—Vedado

SE ALQUILAN los modernos altos de H número 200 casi esquina a 23, compuestos de cuatro habitaciones, sala, comedor, baño intercalado, agua caliente y fría en abundancia, servicios de criados. La llave al lado por 23. Precio $100. Informan: Sr. Fernández. Telf. A-2446.
U H S-2438. 15 abril.

EN LA parte más fresca y pintoresca del Vedado, alquilo altos, acera sombra, modernos e independientes, recibidor etc. Cuatro dormitorios, lujoso baño intercalado, closet, pantry, cocina, cuarto criado, terraza, lavadero y garage. $90. Calle 27 número 388, entre 4 y 6.
U. H. 16803 16 Abr.

VEDADO. Se alquilan los altos de B número 141, esquina a 15, a una cuadra del Colegio La Salle, con terraza, sala, saleta, comedor, cuatro habitaciones, baño, cocina de gas, pantry, cuarto y servicios de criados. Informan A-8198 y en la misma de 3 a 5 p. m.
U. H. 17529 17 Abr.

SE ALQUILA

La planta baja del hermoso chalet Milagros y Juan Bruno Zayas, Reparto Mendoza; sala, comedor decorado, siete cuartos, dos baños, cocina, pasillo, garage, terraza, jardines: precio $65. La llave en los altos. Informan tel. U-4962.
U. H. S-2591 20 Abr.

EN LA CALLE Segunda, No. 28, Víbora, se alquilan dos casas muy frescas, con ventanas por los cuatro costados, con sala, comedor, cuatro cuartos, baño completo, hall, cuarto y servicio de criados y una con garage. Precio muy barato, a dos cuadras de la Calzada, entre Josefina y Genaro Sánchez. Informan en la bodega. U. H. 17155. 15 Ab.

SE ALQUILAN los altos de la hermosa casa Calzada entre H é I. Vedado. Compuesto de Terraza, Recibidor, Sala, 7 hermosas habitaciones, 2 baños intercalados, Comedor, y demás dependencias para familia, servicios para criados y Garage. Las llaves en los bajos. Informan en el Teléfono F-5386.
U H 17578 19 Ab

PROXIMO a terminarse las reformas, se alquila muy cómoda casa, magnífica para los que tengan hijos en el colegio "La Salle", que está muy cerca. En la calle 2 No. 11 entre 13 y 15, Vedado. Tiene amplio garage. Puede verse de 8 a 11 a. m. y de 2 a 5 p. m.
17649 21 Ab

SE ALQUILA en 19 entre E y F, Vedado, un cómodo departamento absolutamente independiente compuesto de dos habitaciones y baño intercalado en $20.25 mensuales. También hay otro más pequeño en $16.50. Informan al lado en el Edificio Arcos. 17645 21 A'

VEDADO: F número 45-A, altos, casi esquina a 21 y a una cuadra de los tranvías de 23, casa nueva de porch, sala, saleta, tres dormitorios, comedor al fondo, baño intercalado, cuarto y servicio de criados: Puede verse a todas horas: Informan en la misma: El Encargado y por teléfono A-1051, señor Lazcano.
17677 24 Ab

LUJOSA RESIDENCIA

4 entre 17 y 19, Vedado, $300.00. Dos plantas, garage, casa de criados y jardines. Las llaves en la misma. Informan: García Tuñón. Muralla y Aguiar. Teléfono A-8786.
17729 18 Ab

VEDADO. Alquilo en $85, modernos altos 19 entre E y F 251, sala, comedor, cuatro cuartos, baño, cuarto de criado con baño. Llave altos, informan teléfono F-4283. 17634 22 Ab

PLAZA DEL MAINE

Por tranvía Línea y M. Pisitos completos, sala a la calle, 3 habitaciones, baño intercalado, cuarto y baño criada, cocina gas y comedor al fondo, con salida independiente; solo 45 pesos, modelo de independencia, elegancia y ventilación; gran edificio "Maine Apartments" M y 13, frente nuevo parque; media cuadra Malecón y de Línea, lo mejor de la Habana, familias escogidas. Esquinas $55.
S 2811 14 myo.

EN 300 pesos se alquila en Línea esquina a N. lujosa residencia de dos plantas, con algunos muebles. Informan: García Tuñón. Aguiar y Muralla. Teléfono A-8786. 17726 18 Ab

ALQUILO Vedado, modernos bajos calle 27 ent. D y E. No. 94. Portal Sala Tres cuartos, baño, saleta de comer, cocina, Cuarto y baño de criados, Traspatio. La llave bajos del lado. Precio $60.00. Informan F-1364. 17706 18 Ab.

ALQUILERES DE CASAS

VEDADO, Alquilo piso bajo. Quinta número 80, moderno, independiente, fresco, confortable y saludable; agua abundante. Teléfono FO-1691. 17764-16 Ab.

EN $60. Se alquilan los altos de la casa de moderna construcción sita en 29 entre B y C, Vedado. Se componen de sala, saleta, comedor, tres habitaciones, cuarto de criados, baño moderno y doble servicio. Informan: oficinas de García Tuñón, Aguiar y Muralla. Tel A-8786.
17728 18 Ab

SE ALQUILAN altos calle 6 No. 185 entre 21 y 23. Terraza, sala, hall, baño, seis habitaciones, comedor, cocina, servicio y entrada de criados. Alquiler $100.00 con garage $115. Informan bajos. Tel. F-3682. U.H. S-2827 21 Ab

ESTA proxima a desocuparse un piso alto de la casa calle 21 No. 283 entre D y C. compuesto de cuatro cuartos gran baño, terraza, cocina de gas y servicio de criados. Informa en la esquina de D. 194 esquina a 21. Vedado.
17631 22 Ab.

VEDADO, alquilo magníficos altos con todas comodidades, frescos y bien situados, once entre L y M. Informan en la esquina F-4102.
S-2812 17 Ab.

CALLE 15 entre E y D. altos. acera sombra, brisa, cerca Colegios La Salle Dominicas. Iglesia. Sala cuatro balcones, saleta, grande, Comedor y Cocina. Cinco cuartos familia. Dos criados. Baños familia, criados. Garage. Casa grande, no casa muñecas como Apartamentos. Alquiler rebajado Ochenticinco pesos. Informan. Calle 15 esq a Baños.
17704 18 Ab.

ALQUILO Vedado, modernos altos calle 27 entre D y E. No. 94, Sala Cuatro cuartos, saleta de comer cocina, cuarto y baño de criados. Lla llave altos del lado. Precio $60.00. Informan F-1364
17705 18 Ab

SE ALQUILAN unos modernos altos en la calle 19 entre 4 y 6 sin garage. Pueden verse de 1 a 5. Informan Teléfono F-5072. S-2818 17 Ab

CALZADA 78 B

Se alquila esta casa en la Calzada del Vedado, entre B y C, con sala, antesala, seis cuartos, comedor, cuarto y servicio de criados. Acabada de pintar. Informar: Telf. A 8980, de 9 a 12 a. m. y de 2 a 4 p. m. Teléfono F 4241.
17767 24 ab.

(3)—J. del Monte y Víbora

EL HERMOSO chalet "Villa Tibidabo" situado en lo más alto de la Loma del Mazo, desde donde se contempla la más hermosa vista de la Habana, calle de Luz Caballero esquina a Carmen, compuesto de sala, hall, comedor, seis hermosos cuartos de familia, magnífico cuarto de baño, habitación de criado, cocina y un hermoso garage con cuarto para el chauffeur. El chalet está rodeado de jardines. La llave en la casa de al lado. Informes Teléfono M-9556. Ultimo precio $90.00.
U H C 20 Ind Ma.

ALQUILERES DE CASAS

JESUS del Monte. Alquilo lo más barato y más cómodo en casas, Ensenada 16 Bodega Rodríguez informan, tienen sala, saleta y tres grandes habitaciones.
17709 26 Ab

EN LA CALLE Gertrudis, esquina a Cuarta, Víbora, se alquilan varias casitas muy baratas, sala, comedor, dos cuartos, baño completo, acera de la sombra y a cinco cuadras del Paradero, y una con sala, comedor, tres cuartos, baño intercalado, terreno al frente para jardín. $34, más informes en la misma.
U. H. 17154. 15 Ab.

CALLE Concepción 256, entre 13 y 14, se alquila una casita interior con todos sus servicios. 17 pesos. 17689 22 Ab

CALLE Cocos entre San Benigno y Flores. Se alquilan hermosos altos, sala, comedor, tres habitaciones y demás servicios. Punto muy fresco. Precio $50.00. Informan teléfono M-7946.
U H 17682 29 Ab

SE ALQUILA en Calzada de la Víbora, esq. a Genaro Sánchez, frente al paradero de la Havana Central, un piso alto acabado de construir con sala, hall, dos cuartos, terraza y servicios. La llave en el garage. Informes A-6420
17650 21 Ab

ALQUILO casa a diez metros de la Calzada con sala, saleta, dos cuartos, baño, cocina y patio. Informan teléfono I-7005, llave en la bodega de Jesús del Monte y Municipio. 17656 22 Ab

ALTOS

Cuatro habitaciones, sala, comedor, cocina, dos terrazas, lujosos servicios y baños; con o sin garage: 55 y 50 pesos.

BAJOS

Jardín, portal, todo decorado con los mismos departamentos que los altos; con o sin garage; 55 y 50 pesos.

SOTANOS

Claros, gran patio, cuatro grandes departamentos, dos cocinas, dobles servicios preparados para dos familias, agua abundante en toda la casa, 25 pesos. Juan B. Zayas 19, entre Vista Alegre y Carmen. Llaves e informes en el número 15, de la esquina. 17641 17 ab.

LAWTON

A una cuadra del tranvía; calle 15 casi esquina a A, se alquila una casita acabada de fabricar, compuesta de sala, dos habitaciones, baño intercalado, cocina, comedor, patio y portal. La llave en la bodega de 15 y A, su dueño A 8664. Precio: 30 pesos. 17742 17 ab.

SE ALQUILAN los altos de Madrid número 9, a media cuadra de la calzada de J. del Monte, con sala, saleta, tres cuartos, baño intercalado, comedor al fondo, cocina de gas, cuarto y servicio de criados. Renta $50.00, la llave en los bajos. Alquilo otra en San Joaquín 90, entre San Ramón y Omoa, compuesto de sala comedor, tres cuartos, baño intercalado y cocina de gas. La llave en la bodega de la esquina, renta $45.00 para más informes el Sr. Paulino. Teléfonos U-1428 y U-5577. U.H. S-2807 17 Ab.

CALZADA de la Víbora 574 A. y 574 B; se alquilan estos frescos y lindos altos con sala, saleta, 3 cuartos, baño intercalado, comedor al fondo, cocina de gas; en $50.00. Y tengo otro alto con un cuarto menos $45.00. Su dueño No. 574 bajos. Hay agua siempre.
S-2809 22 Ab.

CARMEN 1. Víbora, casi esquina a Calzada, se alquila bonita y fresca casa con jardín, portal, sala, zaguán, cinco cuartos, galería persianas, baño, cocina, gran patio, cuarto de criados. Teléfono F-1842. U.H. S-2808 18 Ab.

SE ALQUILAN los espléndidos y modernos altos de Correa y Flores, Jesús del Monte. Precio muy económico. Informan en los Bajos. Teléfono I-1944.
17784 17 Ab.

SE ALQUILA, casa Vista Alegre 25. Víbora, entre San Anastasio y Lawton. La llave, en la bodega de la esquina. Informan, en Monte 31. Teléfono A-4353.
17783 17 Ab.

SANTOS Suárez, se alquila una casita con portal sala y un cuarto y demás servicios. Veinte pesos. Informan Durege y Enamorado. Bodega. 17789 24 Ab.

ROMPECABEZAS.

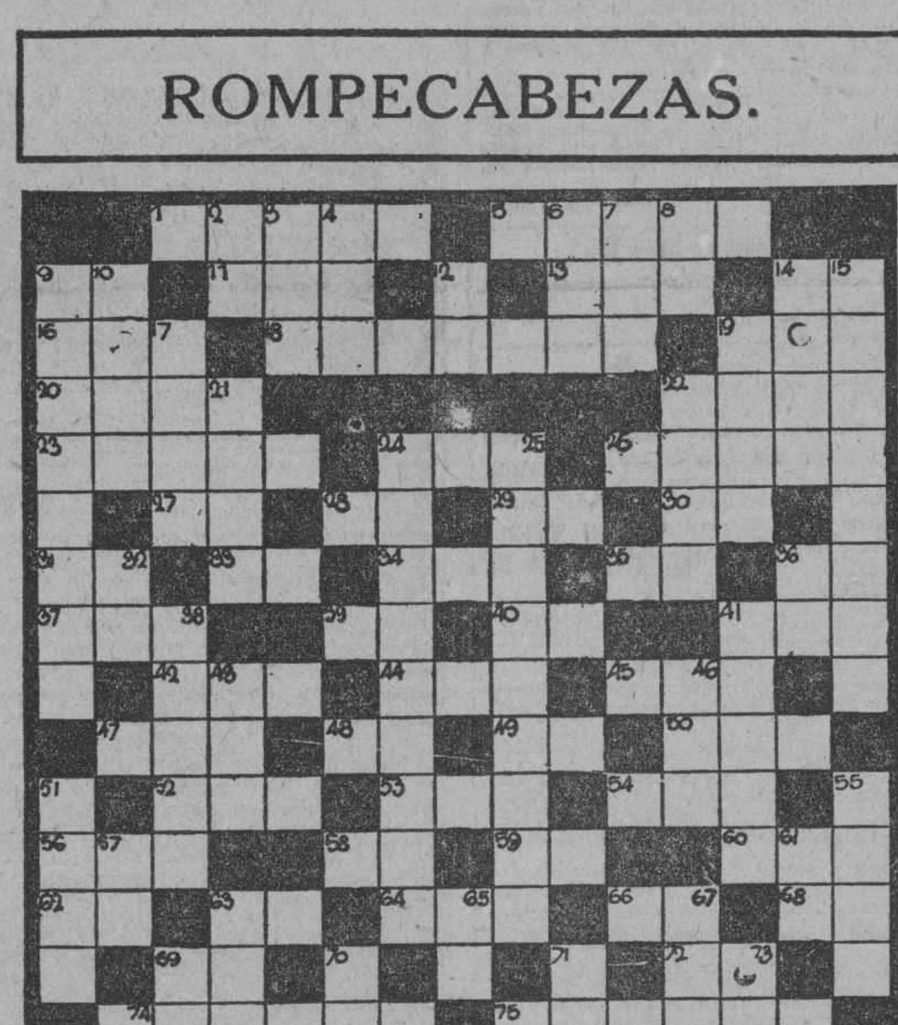

LEASE HORIZONTALMENTE

1.—Quiere con pasión.
5.—Acude al Tribunal Supremo.
9.—Orden Republicana (iniciales).
11.—De liar.
13.—Coraje.
16.—Establecimiento de consumo y venta de bebidas.
18.—Cacos.
19.—Liga Democrática Universal (iniciales).
20.—Mineral que atrae los metales.
22.—Tegumento que recubre los músculos.
23.—Satanás.
24.—Nombre de mujer (común en Inglaterra).
26.—Acelerado, rápido.
27.—Forma que toma la partícula privativa a antes de vocal.
28.—Nota musical.
29.—Negativo.
30.—Interjección despectiva.
31.—Por la mañana.
33.—Antigua moneda de cobre de los romanos.
34.—Nosotros.
35.—Nota musical.
36.—Afirmativo.
37.—Veinticuatro horas.
39.—Seis.
40.—Proposición.
41.—Apócope de tanto.
42.—Fluido aeriforme.
44.—Alimento farináceo.
45.—Condenado por un delito.
47.—Interjección para animar al ataque.
48.—Suyo.
49.—Primera carta de la baraja.
50.—Metal precioso.
52.—Donar.
53.—Lucha.
54.—Nombre de mujer.
56.—Unico.
58.—Madre (familiar americano).
59.—Igual que 49 horizontal.
60.—Signo del Zodíaco.
62.—Nota musical.
63.—Acusativo de Pronombre.
64.—A nivel de superficie.
66.—Por la mañana.
68.—Existe.
69.—Sudoeste.
72.—Terminación de infinitivo.
74.—Período de cinco años.
75.—Gastos extraordinarios.

LEASE VERTICALMENTE

2.—Quinientos cincuenta.
3.—Escuchar.
4.—Mujer condenada por un delito.
6.—Piadoso.
7.—Enviado de la Rusia Soviet (iniciales).
8.—Nota musical.
9.—Dominio del obispo.
10.—Parte de un árbol.
12.—Sudoeste.
14.—Imagino.
15.—Instrumento musical de barro de sonido extremadamente dulce.
17.—Roedor.
19.—Color y flor.
21.—Una novela famosa de Emilio Zola.
22.—Mancha en la piel.
25.—Bahías.
32.—Mío.
36.—Sud América.
38.—Afilado.
41.—Apellido de un notable poeta ecuatoriano.
43.—Agarradera.
46.—El que se salvó en el arca (invertido).
51.—Incertidumbre.
55.—Una flor.
57.—Negativo.
61.—Enviado extraordinario.
63.—Artículo neutro (plural).
65.—Altezas.
67.—Porción de agua salada.
69.—Suyo.
70.—Marchar.
71.—Nueve.
73.—Dios del sol de los antiguos egipcios.

(La solución mañana.)

Solución al rompecabezas de ayer.

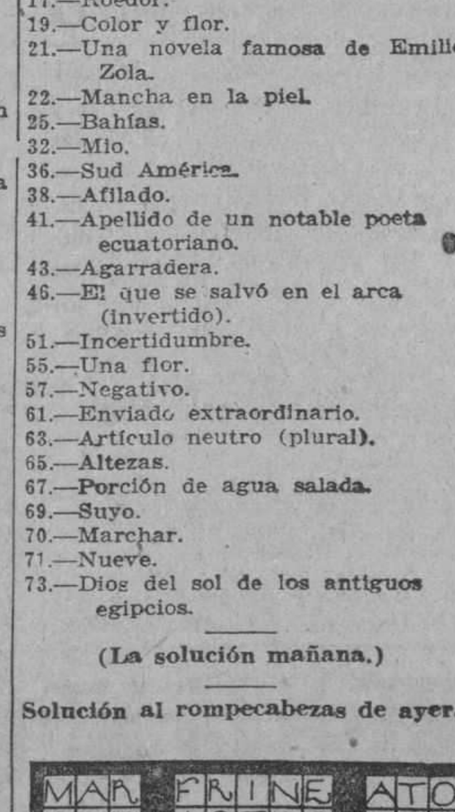

ALQUILERES DE CASAS

SE ALQUILA una casa de moderna construcción, compuesta de cuatro habitaciones, sala, comedor, cuarto de baño completo, cuarto de criada, garage y jardín. Alquiler: 65 pesos. D'Estrampes y Milagros, Reparto Mendoza, Víbora. Informan: Teléfonos I-7124, M-2116.
U.H. 17577 15 Ab

ALQUILO FELIPE POEY 27

entre Milagros y Santa Catalina, portal, sala, recibidor, cinco cuartos, baño, saleta comer, cocina, servicio criados, dos patios. Precio módico. La llave en el 29. Informan: F 3304. 17770 21 ab.

SE ALQUILA una casa con un cuarto, sala, baño, patio y cocina, en Emilio Zola y San Francisco Loma. Llave al lado de la bodega. Informan en la misma.
S-2819 21 Ab

(5)—Marianao

SE ALQUILAN los altos y los bajos de la casa 14 esq. 13 Reparto Almendares o Nicanor del Campo, compuestos de sala, recibidor y cuartos, hall pantry, baño intercalado, cocina y servicios de criados y garage, con doble vía de comunicación por su frente. Teléfono FO-1340.
U.H. 17567 15 Ab

SE ALQUILA Reparto Sierra, calle catorce esquina Tercera, Chalet dos plantas cuatro dormitorios, arriba cuarto criada, cocina, comedor, sala, Biblioteca. Abajo servicios completos. Garage doble, patio y jardín con frutales. Informan allí.
17362 20 Ab

SE ALQUILAN LOS MODERNOS ALTOS DE LA CALLE 12, ENTRE PRIMERA Y TERCERA, REPARTO ALMENDARES

Compuestos de portal, sala, saleta, galería, tres cuartos, baño intercalado de lujo, comedor al fondo, muy fresco. Pantry, cocina, dos cuartos de criados, garage. Telf. FO 1317.
17761 20 ab.

REPARTO de Columbia, calle de Buenavista entre Primelles y Mendoza, una cuadra de los tranvías y una de la calzada se alquila una casa fresca y cómoda, compuesta de cuatro cuartos grandes, sala, hall, comedor, baño, doble servicios, cocina, dispensa y garage, buen patio, buen servicio de agua. Informes teléfono FO-1447. 17635 19 Ab

MIRAMAR

A la entrada del Reparto, calle 2, entre 5a. y 3a., se vende solar acera de la brisa; no necesita relleno. Informa su dueño al lado, casa de la esquina. Teléfono FO 1550. 17660 17 ab.

AMPLIACION Almendares. Gran calle 12 entre Avenidas 9 y 10 acabado fabricar Jardín Porche sala, recibidor 3 cuartos con closets, comedor en bronce, panton cocina, agua caliente y fría, Garage, lavadero, servicios criados aparte 2 cuartos criados ultimo precio $90.00. Llaves al lado. Dueño A-5921-FO-1609.
U.H. 17800 17 Ab.

ALTURAS de Almendares, se alquila la hermosa casa situada en la calle Avenida de los Aliados 48 con todas las comodidades deseables. Punto elevado, renta reajustada. Tel. FO-1691.
17765 19 Ab.

(6)—Cerro

A VIVIR muy barato y sin mosquitos. Casas frescas y nuevas con tres y cuatro cuartos, regalada, antes de alquilar otra vea éstas a treinta y cinco pesos y a una cuadra de los tranvías. Calle de Cruz del Padre y Velázquez, la llave en la bodega. Su dueño: tel. A-7841.
U. H. 16167 15 Abr.

CERRO. Alquilo muy cómodos y baratos los altos de Primelles equina Pezuela, tiene tres habitaciones más una en la azotea, sala y saleta. Informan Bodega Carballido.
17710 20 Ab

CERRO. Alquilo cómodas casas a 17 pesos sin estrenar. Calle Primelles 68, 79, 81, con doble línea de guaguas por el frente y espalda, las llaves bodega Marcio.
17707 26 Ab

CRUZ DEL Padre 42. Moderna casa, una cuadra de Infanta, sala, comedor, cuatro cuartos, cocina, baño, buen patio. $35. Informes F-3185. 17657 21 Ab

CERRO, se alquila una casita muy cómoda en veinte pesos. Informan Lombillo 24 E. Interior No. 1.
17790 24 Ab.

SE ALQUILAN Baratos los altos y bajos de Cañongo 7, Cerro. Media cuadra de los tranvías. Informan Teléfono M-9713.
17750 22 Ab.

Extra-radio

EN NUEVA YORK

Se alquila un bonito piso completamente amueblado desde mayo 1 a Nov. 1 1928. $225, barrio aristocrático. Beers Co. O'Reilly 9 1|2 Dep. 9.
E 852 Ab 20

(B) DEPARTAMENTOS

(7)—Habana

SE ALQUILA en Galiano y Trocadero un departamento de dos habitaciones muy fresco, con balcones a Galiano. Inform en el mismo y Ramón Fernández U 1157. U. H. 17139. 17 Ab.

EDIFICIO "LAMAR"

Calle 12 esquina a 23 Vedado. Se alquilan apartamentos, con vista a la calle en 35 y 40 pesos amplios y frescos, con agua abundante, luz, teléfono y ascensor; casa de moralidad y con fáciles comunicaciones con toda la Habana. Informan Teléfono F-5335.
U.H. 17378-382 17 Ab

DEPARTAMENTO 26 pesos, vista a la calle, fresco, ventilado baño, luz, pisos mosaicos, lavabo, agua corriente, entrada escalera mármol; otras dos habitaciones 14 pesos. Virtudes 2 entre Consulado y Prado. Teléfono A-8502.
17693 20 Ab

SE ALQUILA un departamento con vista al mar en el piso alto de Cuba número 6. Precio 35 pesos mensuales. Las llaves el portero. Informa doctor Pichardo. Oficios 12, Edificio Calle.
17646 21 Ab

EDIFICIO "AGUIAR"

Industria 72 y medio, a dos cuadras de Prado, por Animas, apartamentos con y sin muebles, de dos habitaciones y baño completo, limpieza, luz, teléfono, ascensor y agua caliente a todas horas.
17633 4 myo.

EN AGUIAR 95, entre Teniente Rey y Muralla. Se alquila en 50 pesos amplio departamento compuesto de cuatro habitaciones y demás servicios. La llave en poder del portero. Informan: García Tuñón. Aguiar y Muralla. Tel. A-8786
17727 18 Ab

BELASCOAIN y Pocito, casi esq. a Reina, Departamentos con luz toda la noche 14 pesos con balcón para Belascoain 18 pesos entrada por Pocito 2.
17779 18 Ab.

A UNA cuadra de San Rafael, Aguila 95, último piso, un magnífico departamento, casa moderna, magnico baño agua fría y caliente, teléfono, casa de familia Unico inquilino.
17788 17 Ab.

DEPARTAMENTOS, con cocina independiente muy grande y barato. Una habitación chica $8.00. Casa muy seria, Calle Habana 113 altos entre Teniente Rey y Muralla. 17777 16 Ab.

SAN RAFAEL 44 entre Galiano y San Nicolás se alquila un departamento con balcón a la calle y dos habitaciones muy ventiladas. hay teléfono.
17776 19 Ab.

MALECON 317. Lujoso apartamento, elevador, sala comedor, cuatro cuartos, baño intercalado, servicios criados con entrada independiente. $130. Informes F-3185. 17655 21 Ab.

(8)—Vedado

SE ALQUILA en $24.00 un departamento independiente al fondo de la casa, 21 número 244, entre E y E, Vedado. Tiene sala, dos cuartos, baño y cocina; puede verse; preguntar al fondo por el señor Fermín. 17643 21 Ab

(C) HABITACIONES

(10)—Habana

ALQUILASE una habitación que tiene 5 metros por 5, casa de familia, con derecho toda la casa, Calle O'Reilly 59 altos, entre Villegas y Aguacate. M-6184.
17720 17 Ab.

HABITACIONES

EN MURALLA 55 altos entre Habana y Compostela se alquila una espléndida habitación de tamaño grande con una salatica con muebles o sin ellos, hay terraza, buen baño, luz toda la noche y teléfono. Es casa de moralidad, precio de situación. U.H. 17398 18 Ab

HABITACIONES a 10 y 15 pesos, luz, teléfono, pisos mosaicos, lavabos agua corriente, espléndido baño intercalado, con o sin muebles. Empedrado 33 entre Compostela y Habana; otras en Virtudes 2 entre Consulado y Prado. Teléfono A-8502. 17694 20 Ab

ZULUETA 32 se alquilan magníficas habitaciones al lado del teatro Payret, Aguiar 57 frente al parque San Juan de Dios, Cuarteles 1; Cuba 81; Cuba 120; Compostela 110; Aguacate 122; Manrique 163. Animas 129; Gervasio 27; Lagunas 35; Virtudes 140; Calzada del Cerro 607; Vedado J No. 11, 5a. 48, 5a. 69, A No. 3. 9 No. 174 y 9 No. 150.
17688 22 Ab

SE ALQUILAN amplias y ventiladas habitaciones en San Rafael No. 168-B, entre Espada y San Francisco. Pueden verse. Informan en la misma.
17644 21 Ab

¡ATENCION!

Galiano 117, esquina a Barcelona, alquilo hermosas y ventiladas habitaciones altas, balcón, agua abundante, luz toda la noche, teléfono, baratas, mes adelantado, absoluta moralidad.
17698 19 ab.

9 10 y 12 pesos hermosas habitaciones con hall y balcón, agua de motor luz continua, mes adelantado, Egido 18 altos entr eGloria y Misión.
17741 20 Ab.

(12)—Barrios

CUARTOS COMODOS

En Jesús del Monte 156, Puente de Agua Dulce, cuartos grandes con división, doce pesos. En Omoa 14, a 10 pesos. Todas con luz. Informes allí.
17697 21 ab.

SE ALQUILAN muy baratos departamentos modernos y habitaciones de plantas alta con sus servicios independientes Calle Diana No. 21 altos. Cerro. Informan en la misma. Teléfono A-5163.
17659 19 Ab

(D) LOCALES

(13)—Habana

INQUISIDOR y Muralla, se alquila la planta baja, 400 metros, tiene armatostes y sótano. Informan: Muralla 11. Telf. A 3192.
UH 16414 1? ab.

ZONA comercial. Se alquila el gran local de la casa Amargura 34, frente al Convento de San Francisco; espacioso salón con 18 metros de frente por 23 de fondo. Todo sobre columnas. La llave en los altos. Para informes: Neptuno y Amistad. Tel. A-4376, La Regente.
U. H. 14874 18 Abr.

EN AGUIAR 95, entre Muralla y Teniente Rey, se alquilan amplios bajos para almacén o depósito. Informan en las oficinas de García Tuñón. Muralla y Aguiar. Tel. A-8786.
17725 18 Ab

BONITO local, moderno, 100 metros, con servicios, portal a la brisa, alquilo en Infanta 8, próximo a San Lázaro. Informan: Galiano 40. Teléfono A-3161.
17670 20 Ab

SE ALQUILA EN $300.00

Próximo a desocuparse local de 2.100 metros cuadrados, propio para industria, en la Avenida Menocal (Infanta) y calle 25 (detrás del Edificio Carreño), actualmente ocupado por la Fábrica de Mosaicos "Nuevo Almendares". Informa: señor Ramón García, en el propio local y en la oficina de García Tuñón. Muralla y Aguiar. Tel. A-8786.
17724 18 Ab

SE ALQUILA para oficina o depósito, Jesús María No. 8. La llave en San Ignacio No. 130. Informan Tel. A-2894.
S-2806 20 Ab

PARA OFICINA O ALMACEN

Se alquila el local de Obrapía 2; renta módica. Informan en Tejadillo 34, bajos. izquierda. Telf. M 8040.
S 2810 18 ab.

PARA ALMACEN O INDUSTRIA

Alquilo espaciosa nave en Revillagigedo y Tallapiedra, con salón alto. Superficie: 400 metros. Informa: doctor Lamelas. Cuba 62. UH 17716 21 ab.

SE ALQUILA, el hermoso local Obispo 65, con una superficie de 2.500 metros, con tres plantas, propio para negocio, se da contrato largo. Puede verse de 8 de la mañana a 6 de la tarde. Informa Graells y Compañía. Sol 21. Teléfono A-7540.
17758 14 Mayo

PANADERIA y almacén. Se alquila San Ignacio 48 donde estuvo la panadería "La Caoba", tiene dos grandes hornos y cinco puertas a la calle. Informan teléfono F-2124. S-2814 24 Ab.

ALQUILO hermoso local para almacén en Habana 138, casi esquina a Muralla. Tiene 450 metros de superficie. Alquiler: 100 pesos. Se da contrato firme por dos años, prorrogable al tiempo que usted desee. Altos botica Sarrá. Teléfonos letras A-4358 y M-6263. 17743 21 Ab

SE ALQUILA espléndido local O'Reilly número 29, esquina a Habana, con 500 metros de superficie. Tiene planta alta y entresuelo. Propio para cualquier establecimiento. Alquiler 200 pesos. Informes teléfonos A-4358 y M-6263, altos botica Sarrá. Se da contrato firme por dos años prorrogables al tiempo que usted desee.
17744 21 Ab.

VIVES 138; Gran local para establecimiento, tren de lavado fonda, con 5 habitaciones calle de doble línea 2 puertas hierro, $60. La llave en el frente.
17745 17 Ab.

(14)—Barrios

PARA bodega, alquilo local de esquina, fabricación moderna con armatostes, mostrador en 30 pesos. Informan: Luis Guerreiro, 10 de Octubre 539. Teléfono I 1520. Tostadero de café 71 Gallito.
UH S 2695 18 ab.

LOCAL alquilo 20 por 20 moderno, calle 18 esq. a 11 frente al paradero del tranvía Vedado. Esquina para bodega, resto barbería, Carnicería, otro comercio cualquiera. Hago contrato todo o parte barato. Informes en la misma y en Habana 51. Teléfono M-7785.
U.H. 17617 15 Ab.

PARA establecimiento se alquila la esquina de Calzada de la Víbora esq. a Genaro Sánchez, frente al paradero de la Havana Central. La llave en el garage. Informes A-6420. 17651 21 Ab

ALQUILO espléndida moderna esquina; buen punto, mucho vecindario propia para buena Bodega, Ferretería calle Siete y ocho. Reparto La Sierra. Puede verse de 2 a 5 de la tarde. Teléfono M-1387.
UH 17681 20 Ab.

(F) SE NECESITAN

(16½)—Solicitudes de alquileres

SE NECESITA nave para almacén con chucho ferrocarril, a 1,200 metros. Escríbase Sr. N., Apartado 2009, Habana, indicando precio alquiler.
17492 21 ab.

(17).—Criadas de mano y Manejadoras

SE SOLICITA una criada de mano que traiga referencias y que sepa trabajar. Informan calle 10 y Primera, Reparto Almendares. U. H. S-2729 16 Abr.

SE DESEA una buena criada para todo el servicio de una casa de tres personas sin niños tiene que servir muy bien a la mesa, ser muy fina y buena presencia, buen sueldo. San Benigno 55 esquina a San Bernardino (Chalet). Jesús del Monte. 17612 19 Ab

SE SOLICITA una criada que sea trabajadora y tenga buen carácter. Sueldo $25 y ropa limpia, no importa que tenga novio, lo que se quiere es que trabaje con voluntad. 23 esq. a 2, Vedado. No. 369, Villa Victoria.
U H 17632 16 Ab

SE SOLICITA una muchacha para limpiar por horas de 7 a 1. Que traiga buenas recomendaciones. Informan L No. 164 entre 17 y 19, después de las 3 de la tarde. S-2821 16 Ab

SE SOLICITA criada peninsular de mediana edad para todo el servicio de corta familia ha de saber cocinar. Calle D No. 220. Vedado. Telf. F-1706.
S-2823 17 Ab.

(19)—Cocineras

SE SOLICITA buena cocinera que duerma en la colocación, con referencias; Informan Tel. I-2484.
Loma del Mazo, Víbora.
U H E 833 ind Ab 12

SOLICITO cocinera de mediana edad que ayude a los quehaceres de la casa para familia modesta. Calle I No 3. Vedado. Teléfono I-3690.
17794 16 Ab.

(25)—Varios

NECESITAMOS, dos vendedores (españoles), activos, conocedores del ramo de hoteles, cafés, restaurants y que cuenten con alguna clientela. Buen sueldo. Fábrica de Helados. Neptuno 229 entre Oquendo y Marques González.
17699 23 Ab.

SE NECESITAN agentes vendedores para la Habana y demás ciudades de la Isla, a base de alta comisión, en representación de casa norteamericana. Pueden llegar a ganar de 200 a 300 pesos mensuales. Escriba a Ave. de Bélgica 5 (en la Ave. de las Misiones). Habana.
17804 16 Ab.

SE SOLICITA una muchacha para hacer ojales en máquina. Lamparilla 106 altos. 17701 17 Ab.

(26)—Agencias de colocaciones

AGENCIA LA ESTRELLA COLON 32, TELEFONO M-9578

Es la única que en cinco minutos facilita cocineros, criados, camareros, dependientes de café, fonda, carnicería, chofferes, cocineras, criadas, españolas y del país y todo cuanto personal usted necesite, con referencias. Llame al Teléfono M-9578. U H S-2540 3 Mayo

AGENCIA MONTALVO

Es en el Vedado la mejor de la capital, con sucursal en España y Jamaica Inglesa: necesita para hoy dos muchachas españolas para familia llegada de España. Informan calle 17 esquina a F. Teléfono F-4427. U. H. S-2581 4 May.

VILLAVERDE Y CA., O'REILLY 13 TELEFONO A-2348

Cuando usted desee tener un buen servicio de cocineros, dependientes, criados, camareros, ayudantes, porteros, jardineros, chauffeurs fregadores etc., etc., llame a esta antigua casa que dispone siempre de personal práctico y conocido para todos los giros; se mandan a toda la Isla. O'Reilly 13. Telf. A-2348.
U H 17164 19 Ab

(G) SE OFRECEN

(27).—Criadas de mano y Manejadoras

SE DESEA colocar una joven de criada de manos o manejadora o de cuartos, tiene inmejorables referencias de la última casa que trabajó no tiene melena. Informan en Gloria 195. Telf. A-4659.
U.H. 17393 15 Ab

DESEA colocarse una joven española para los quehaceres de corta familia o matrimonio solo es formal, desea casa de moralidad, sabe cumplir con su deber. Informan en el Teléfono U-2386. Preguntar por María. U. H. 17388 15 Ab.

SE DESEA colocar una muchacha española de manejadora tiene referencias y quién responda por ella. FO-1125.
U.H. 17566 15 Ab.

SE DESEA colocar una joven española de criada de manos o manejadora o por horas, tiene buenas referencias. Llamen al Teléfono F-2207.
U.H. 17610-11 16 Ab.

SE DESEA colocar una joven para criada de mano o manejadora sabe trabajar y llevar tiempo en el país informan Misión 30. Teléfono M-3934.
U.H. 17542 15 Ab.

SE DESEA colocar una joven formal de criada de mano o de cuartos en casa de familia de moralidad. Tiene referencias. Informan F-4554. S-2649 16 Ab

DESEA colocarse una muchacha española de criada de mano o cuartos, lleva tiempo en el país y tiene referencias de las casas donde ha trabajado, Llame al teléfono F-4580. U.H. 17535 16 Ab

DESEA colocarse una joven española, de criada de mano o manejadora, tiene recomendaciones de donde ha trabajado. Teléfono M-7549. S-2820 17 Ab

DESEA colocarse señora peninsular de manejadora de un niño de meses le gustan mucho los niños, también se coloca para cuartos o acompañar señora, tiene buenas referencias de las casas donde trabajó. Teléfono U-2030. Manuela.
17749 17 Ab

UNA SRA. se ofrece para cuidar un niño en su casa. Informan San Nicolás No. 80. Teléfono M-1269. S-2825 17 Ab.

SE OFRECE joven española para criada de mano o manejadora tiene referencias. Informan. Línea 91. Santos Suárez. Teléfono I-4702.
U.H. 17668 17 Ab

MUCHACHA mestiza, fina y trabajadora desea colocarse con matrimonio para limpiar; entiende algo de cocina; duerme en la colocación; no usa delantal ni uniformes. Telf. A-0486.
17798 17 Ab.

UNA MUCHACHA de color desea colocación, como manejadora, criada de mano o lavandera, habla el inglés y español. Cale 23 No. 14. Vedado.
17721 17 Ab.

SE DESEA colocar una inglesa de criada de mano o cocinera, sabe la cocina americana. Tiene referencias. Calle 13 No. 47 entre 6 y 8. Vedado.
17718 17 Ab.

DESEA colocarse una buena criada de mano o para manejar un niño de corta edad. Es seria y formal y lleva tiempo en el país. Tiene buenas referencias. Teléfono F-3132. Calle 23 y H.
17674 17 Ab.

SE DESEA colocar una muchacha de 14 años para limpieza o manejadora. Informan. Teléfono I-3769.
S-2828 17 Ab.

SOLICITUDES DE TRABAJO:
10 CENTAVOS
DEPARTAMENTO DE ANUNCIOS CLASIFICADOS
10 CENTAVOS
DE 7 A. M. A 4 P. M.; Y DE 4 A 10 ½ P. M.,
15 CENTAVOS

M.E.C.D. 2016

MAS ANUNCIOS DE ULTIMA HORA

SE OFRECEN

SE DESEA colocar una joven española de criada de mano o de cuartos, sabe zurcir, tiene referencias. Llame al teléfono A-7613. U.H. 17712 17 Ab

(28).—Criadas de Habitaciones y Coser

SE OFRECE joven española para cuartos y coser; está acostumbrada al servicio fino de familias distinguidas y desea buena familia. Sabe perfectamente trabajar y planchar ropa fina de señora. Es muchacha fina y trabajadora. Tiene buenas recomendaciones. Tel. A-5533. U. H. 17342 16 Ab.

DESEA colocarse un matrimonio peninsular en casa familia moral, la señora es cocinera, sabe algo de repostería y puede ayudar a la limpieza, su esposo es chauffeur, puede hacerse cargo de un jardín o criado de mano, informan en el teléfono A-3917. 17687 18 Ab

SE DESEA colocar una joven para limpieza, por horas. Llamar al Teléfono M-6442. Estrella 124. 17666 17 Ab

MUCHACHA fina de cuartos, se ofrece ha estado en casas ricas y desea buena familia sabe trabajar y muy práctica en el servicio con referencias. Teléfono A-9120. U.H. 17691 18 Ab

(29).—Criados de mano

UN JOVEN español desea colocarse en casa particular es fino y honrado y trabajador la familia con quien estaba trabajando 2 años lo recomienda. Sabe servir a la Rusa y a la Española, si lo desea Teléfono F-5841, y F-4594. U. H. 17323 16 Ab.

SE OFRECE un criado español con muy buenas referencias de las casas que trabajó; sabe servir mesa; es fino y trabajador. Pregunten por José. Teléfono A-3318. U. H. 17512 15 Abr.

...manos fino y trabajador, tiene buenas referencias. Informan 17 y G. Teléfono F-2642. U.H. 17557 16 Ab.

SE OFRECE un buen criado de mano peninsular, práctico en todo buen servicio y con recomendación de buenas casas que trabajó. Teléfono A-4792. 17757 17 Ab.

CRIADO de manos de alguna edad serio y cumplidor se ofrece para casa de buena familia con buenas referencias, y sin pretensiones Informan Teléfono A-8253. 17748 17 Ab.

(30).—Cocineras

SE OFRECE una cocinera repostera, también una lavandera, sabe lavar toda clase de ropa; todas con buenas referencias. Llame al A-4175. U S S-2731 15 Ab

SE DESEA colocar una joven española para cocinar o limpiar siendo corta familia, o para criada de manos sabe cumplir con su obligación tiene referencias. Informan Teléfono U-3562. U.H. 17387 15 Ab.

SE DESEA colocar una cocinera; sabe trabajar y no le importa hacer plaza. Tiene referencias. Pregunten por María. Teléfono A-6210. U. H. 17496 16 Abr.

DESEA colocarse buena cocinera y repostera española; sólo para cocinar. Tiene buenas referencias. Teléfono A-0518; es muy práctica en el oficio. U. H. 17494 15 Abr.

SE DESEA colocar una buena cocinera joven española, cocina a la criolla é inglesa,da inmejorables referencias de casa americana, duerme fuera, también cocina y limpia si es corta familia. Teléfono A-8350. U.H. 17589 16 Ab.

SE DESEA colocar una Sra. de mediana edad española para cocinar siendo matrimonio solo para limpiar y cocinar. Lo mismo sale al campo, es trabajadora y honrada. Teléfono U-1743. 17672 17 Ab

UNA SRA. de color desea colocarse para cocinar o limpiar por horas. Teléfono A-8025. 17738 17 Ab

SE DESEA colocar una general cocinera de mediana edad reconocida honradez por las casas que ha estado. Tiene buenos informes. Sueldo $35 si es poca familia $30. Teléfono A-1629. 17755 17 Ab.

SE DESEA colocar una cocinera española cocina a la criolla y a la española; no duerme en la colocación; tiene referencias de muy buenas casas que ha trabajado. Informan F-2324. S-2815 17 Ab.

SEÑORA Catalana, se coloca de cocinera repostera en casa de poca familia, no duerme en la colocación, y tiene referencias Teléfono A-6465. U.H. 17802 16 Ab.

JOVEN española, desea colocarse para cocinar puede ayudar algún quehacer, sabe su oficio, desea ganar buen sueldo. Llame al I-6587. Bodega. 17806 17 Ab.

SE DESEA colocar una joven española de cocinera si es corta familia no le importa ayudar a la limpieza. Es seria y formal. Tiene referencias. Informan Santa Clara No. 8. Sastrería. 17763 17 Ab.

SE DESEA colocar una joven de color, de cocinera o para limpiar por horas, Calle A. No. 166 Vedado. Teléfono F-4445 pregunte por Mercedes. 17665 17 Ab.

(31).—Cocineros

COCINERO, español, joven desea colocarse, conoce alta cocina, desde la más sencilla a la más exquisita, idem dulces, es trabajador y sale al campo y al interior. Informan U-5122. U. H. 17168. 15 Ab.

UN BUEN cocinero repostero dulces finos, cocina a la criolla o española bien, siempre limpiecito en la cocina, trabajo muy práctico, tiene referencias. Informan San Lázaro esquina a Manrique, puesto frutas, preguntar por teléfono M-2386, se desea colocar en casa particular. 17730 17 Ab

SE DESEA colocar un cocinero para casa de comercio o particular, sabe cumplir con su obligación informa en Hotel Cuba, Egido 75. Teléfono M-8481. 17792 17 Ab.

DESEA colocarse un joven español de cocinero: cocina a la española y a la criolla; francesa y americana; conoce toda clase de dulces y repostería: tiene referencias de las casas que trabajó. Informan: M-1121. U.H. 17793-85 17 Ab

(32)—Crianderas

SE DESEA colocar una señora española de criandera tiene buena leche y certificado de sanidad. Informan. San Felipe 2. Teléfono I-5687. U. H. 17336 18 Ab.

(33)—Chauffeurs

CHAUFFEUR español se desea colocar en casa particular con varios años de práctica y recomendaciones de las casas que ha trabajado, maneja toda clase de máquinas lo mismo americanas que Europeas. Para informes llamen al Teléfono F-4580. Antonio Fernández. U.H. 17377 18 Ab.

CHAUFFEUR joven sin pretensiones desea colocarse particular o comercio, tiene quien lo recomienda y entiende de mecánica, llame al A-3444. Villegas 13, altos. 17690 17 Ab

SIN PRETENSIONES necesito colocarme de chauffeur, mecánico o cualquier otra cosa con buenas referencias. Soy joven, extranjero. Teléfono A-5560, preguntar por Miguel. 17685 17 Ab

CHAUFFEUR español con nueve años de práctica y buenos informes y garantías; solicita colocación en casa particular para ciudad o campo; es persona seria y respetuosa, entendida y conocedora de cualquier clase de automóvil. Teléfono U-4682. La Creación. Infanta 18 A. 17639 20 Ab

SE DESEA colocar un joven cubano de chauffeur, en casa particular o del comercio. Tiene referencias. Teléfono F-3939. 17714 17 Ab.

(35).—Varios

SE DESEA colocar un joven español de ayudante de chófer o portero, tiene buenas recomendaciones y sabe su obligación. Informan F-2255. U.H. 17556 16 Ab.

FRANCESA desea embarcarse para Europa con familia o señora sola. Tiene buenas referencias, habla español. Llamen al F-2572. 17663 21 Ab

MATRIMONIO español desea encontrar casa de apartamentos para encargados él lo mismo maneja elevador que barniza, esmalta, tapiza muebles, lo mismo me coloco en hotel para reparar muebles, tengo las mejores recomendaciones y garantía personal. Calle Fernandina No. 43 teléfono M-5897, en la bodega pregunten por Daniel. 17661 16 Ab

SE OFRECEN

SEÑORA de color habla inglés, desea colocarse de lavandera en casa particular o lava en su casa. Calle G número 71 entre 9 y Calzada, Vedado, pregunten por Alicia. 17640 17 Ab

OFRECESE hombre serio y honrado, con instrucción, para desempeñar cualquier trabajo, como: portero, criado, sereno; o para lechería, garage, ayudante de camión; o para cuidar una finca. Informan F-4942. 17638 20 Ab

SE DESEA colocar un joven español para camarero y para fregador en un garage. Informan, Narciso López No. 1. 17771 16 Ab.

POR HORAS

Se ofrece criado para limpieza oficinas exclusivamente. con buenas referencias. Informan: A 7490. Por la mañana. 17680 16 ab.

SE OFRECE una real lavandera de ropa fina para traerla a su casa o a domicilio. Informe Tel. I-4200, bodega. 17735 23 Ab

SE DESEA colocar un muchacho de color para criado de mano o jardinero o para mensajero de Farmacia. Teléfono I-2868. 17722 17 Ab.

JOVEN española 30 años, desea trabajo en casa familia honesta, criado, portero, o elevador. S. Oro. Teléfono A-5360. 17805 17 Ab

MATRIMONIO español desean colocarse de encargados de una finca o casa de vecindad, tienen garantía y quien los recomiende. Informan en 19 No. 228 entre F y G. Vedado. Teléfono F-2148. 17799 23 Ab.

DESEA colocarse buen carpintero y ebanista español. entiende plano. Teléfono A-0899. 17762 17 Ab.

JOVEN español, desea colocarse dependiente fonda o café. Tiene referencias ...periencia en el giro. Teléfono M-9578 preguntar por José. 17673 17 Ab.

QUIMICO experto, pasteurizador de leche fabricante de mantequilla y quesos, desea empleo en cualquier parte de la República. Referencias de primera. Dirigirse "Escandinavo", Hotel Montserrat, Av. Bélgica 87. U.H. 17695 17 Ab

SE COLOCA joven española de ama de llaves o encargada de casa, acompañar a señoras o señoritas no le importa viajar por mar, es de confianza, tiene quién responda por ella da garantía si es preciso prefiere la vengan a buscar, den y cojan. Informes. San Ignacio 44 altos del café, sabe leer y escribir. Teléfono A-4778. 17739 17 Ab.

(H) COMPRA Y VENTA DE FINCAS

(36)—Urbanas

VENDO MODERNA CASA DE DOS PLANTAS

fabricación de primera carpintería cedro y caoba, media cuadra del tranvía jardín, portal, sala hall, 6 cuartos, 2 cuartos de baño, comedor pantry cocina y demás servicios (hay que verla) me costó $20.000, y la doy en $12.000 por necesitar dinero, y dejo la mitad o más en hipoteca, dueño en Bruno Zayas 27, esquina a Santa Catalina Víbora, no corredores, de 1 a 5 solamente. U.H. 17446 15 Ab.

$18,000 EL mejor lugar del Vedado, la casa más barata 9x50 fabricado citarán cielo raso, entrada garage, admite altos, censo redimido. Véala por dentro, todas horas. 17671 16 Ab

VENDO a plazos casa estilo español sin estrenar, Reparto Kohly, Ave. Río y Central, media cuadra tranvías, 4 cuartos, jardín, terraza, cuarto y servicios criados y garage. Telfs. A-5072, A-1689. 17684 18 Ab

CON $6,000 al contado, puede comprar la preciosa casa de 19 No. 2 con el parque del Maine en la esquina. Informan 17 esquina a N. Tel. F-1956. 17662 16 Ab

HERMOSA PROPIEDAD EXCELENTE OCASION

Se vende sin intervención de corredores—o se alquila—en calle muy céntrica, barrio de Santa Clara, hermosa casa planta baja, frente 11 y medio metros, superficio 365 metros. Sitio inmejorable, acera brisa, gran zaguán, patio, traspatio, seis cuartos, espléndido baño, magníficos pisos, instalación sanitaria perfecta, agua abundante. Se da barata. Informan: Cuba 122, de 2 a 5 de la tarde. U H 17733 19 ab.

SE COMPRA

Casa en Reparto Santos Suárez, de 2 ó 3 cuartos y que sea nueva. Llame al teléfono F 4915. 17732 17 ab.

APROVECHE ESTA OCASION

Nada mejor podrá usted encontrar para pasar un sabroso verano como lo alto de la loma Chaple, donde se divisa un precioso panorama. Se vende un precioso chalet ideal para personas de gusto, compuesto de dos plantas independientes, cada piso consta de jardín, portal, sala, tres cuartos, comedor al fondo, lujoso baño completo, cocina, cuarto y servicio para criados y garage. Está lujosamente decorada, sin estrenar. Véala se convencerá, es una ganga. Precio: $10.500. Se dan facilidades de pago. En la misma informa su dueño. San Carlos 35, entre Alfredo Zayas y P. Iznaga. 17772 18 ab.

VENDO un grupo de casas todas alquiladas las doy en ganga y las permuto por solares o fincas rústicas el interesado en Industria y San Miguel, Quinto piso. Infante. 17781 17 Ab.

SE VENDE, San Miguel y Gelabert Víbora, esquina al Parque, Emilia de Córdoba, acabado de terminar, local para establecimiento y una accesoria, lugar de mucho porvenir y precio muy económico, si le interesa véame que haremos negocio dueño e nla misma. J. Alfonso. Teléfono I-2300. 17803. 16 Ab.

HORROROSA ganga vendo mi casa en Jesús del Monte, moderna sala, saleta, 3|4, baño, renta 38 pesos. Precio $4,000. Velasco I-6609, dueño. 17736 16 Ab

VEDADO se venden casas diez y ocho mil pesos modernas tomo 8-5-6 mil pesos hipoteca alquilo casa amueblada vendo automóvil moderno 700 pesos a plazos , deseamos joven soltera acompañar niño 5 años. Informts. 15 No. 105, entre 16 y 18. 17756 17 Ab.

SE VENDEN en 1.000 pesos de contado y a plazos de 60 pesos mensuales, casas compuestas de sala, tres cuartos, baño intercalado, comedor, cocina, servicio, por tal, garage; jardín al frente. Construcción moderna y sólida. Frente al Asilo María Jaén de Zayas. Informa en las mismas: teniente Gutiérrez, casa número 5, y en el teléfono A-8786. 17723 18 Ab.

(37)—Rusticas

MAGNIFICA FINCA RUSTICA SE ARRIENDA

Está situada en el mejor punto de Güira de Melena, con todo su frente a la carretera, con una capacidad de cuatro y media caballerías de tierra poco más o menos, de superior calidad, propia para toda clase de cultivos, con un gran chalet, casa de vivienda para los trabajadores, gran donkey, paila, pozo fértil, miles de naranjos en producción, muchos frutales de varias clases, miles de cujes, muchísima tubería para poder regar a larga distancia. Esta finca por su situación y su buen terreno, es propia para una empresa agrícola y a todo cuanto la quieran dedicar; por estar por carretera a unos dos kilómetros de los paraderos de Güira de Melena y de Gabriel. Tratarán e informarán: calle 19 número 7, Vedado, entre O y N; Telf. F 2099. UH 16920 16 ab.

FINCA DE RECREO SE VENDE

A medio kilómetro de Santiago de las Vegas con frente a la carretera a Managua, colindando con la finca Nenita del General Machado, se vende una verdadera finca de recreo con gran casa moderna de mampostería instalada a todo lujo, muchos árboles frutales, jardines, glorieta etc. Superficie 20.000 metros cuadrados. Para informes en Obrapía 17 altos. Telfno. A-1694 de 9 a 11 de la mañana y en la propia finca de 3 a 6 de la tarde. U.H. 17537 18 Ab.

FINCAS URBANAS

CALZADA DE CORRAL FALSO

Guanabacoa, finca Los Mangos. Casa moderna, espaciosa, con instalaciones eléctricas y sanitarias, madera, diez solares próximamente, muchos frutales en calles, magnífica agua, lugar alto muy saludable, inmejorable para las crías, reuniendo facilidad de comunicaciones por encontrarse a una cuadra del tranvía y pasarle por su frente las guaguas de tres empresas. Alquiler mensual 40 pesos. Su dueño: Ave. de la República 149. Teléfono M 3526. 17686 17 ab.

SE ARRIENDA

UNA FINCA DE CINCO CABALLERIAS, PROPIA PARA JARDINES Y PARA VAQUERIA CRIANZA, FRUTOS MENORES, CON ESTABLOS. SE ENCUENTRA EN LA CARRETERA, ENTRE SANTA MARIA DEL ROSARIO Y EL COTORRO, FINCA LAS MERCEDES. INFORMAN SAN RAFAEL 238, ENTRE INFANTA Y BASARRATE. 17769 19 Ab.

VENDO barata una finca de 14 caballerías en Tumbadero, Güira de Melena, con terreno de primera, sin piedras, 7 pozos, 5.000 naranjos en producción, tubos para regar, 2.000 palmas en calles, platanales, etc. propia para frutos menores. Además 2 casas de vivienda mampostería y chucho con apeadero de ferrocarril, y una carretera en proyecto que la atravesará. Precio $75.000 con facilidades. Triana, Franco 6. U-4217. 17747 22 Ab.

(I)—COMPRA Y VENTA DE SOLARES YERMOS

$1.50 VARA ESQUINA 40x30

Finlay esquina San Antonio Reparto Los Pinos, aceras y calles pagas, costo a $4.75 vara, urge en venta. Aguacate 54, M-9818. Busto. Apartamento 303. U H 17156 19 Ab

$10 AL MES VENDO

el mejor solar esquina calzada Arroyo Apolo a Mantilla esquina Duany, Reparto La Lira, mide 16x38, aceras, luz, teléfono, con vista a la Habana. A $3.50 vara al lado se vende a $5. Dueño del Busto, Aguacate 54, M-9818. Apartamento 303. U H 17157 19 Ab

REPARTO PALATINO

Esquina de Fraile a una cuadra del Parque, mide 16.84 por 30.75 (517.88 varas cuadradas). Se traspasa el contrato celebrado con Mendoza y Cía. Informan en el I-1801. 17787 17 Ab.

SE VENDE un solar con 12 habitaciones se da barato por enfermedad del Dueño, Magnolia y San Gabriel. Teléfono I-7221. 17751 15 Ab.

SE VENDE solar Reparto Ampliación de Almendares entre el parque Sport y la Fuente Luminosa. 6 No. 12 y 13. Facilidades en el pago. Informan Espada 14 M. de 2 a 6 p. m. U.H. 17637 19 Ab.

VENDO en lo más fresco alto y saludable de la Víbora un lote de 6167 Varas cuadradas, con gran arboleda, alcantarillado, agua abundante etc. Propio para una Industria, Casa Quinta o para fabricar casas pequeñas. Hace frente a la Calzada Antonio San Miguel (adoquinada de granito), Avellaneda y Lagueruela. Una cuadra del nuevo parque Córdova. Se vende todo o por parcelas con facilidades de pago. Su dueño C. M. Sotolongo, calle Juan Delgado 117. Teléfono I-1466. 17642 18 Ab.

(J) COMPRA Y VENTA DE ESTABLECIMIENTOS

CARNICERIA EN GANGA

se vende en 1.200 pesos, carnicería acreditada con mucho barrio. Alquiler baratísimo; buen contrato; dan facilidades de pago; sin corredores. Informan Hospital 7-B. U-1802. Señor Llenín. 17513 24 Ab

BUEN NEGOCIO. Se vende una vidriera de tabacos, cigarros y quincalla. Villegas No. 87 esquina a Amargura informan. 17636 20 Ab

(K) COMPRA Y VENTA DE ANIMALES

CANARIOS HAMBURGUESES

Flautas "Saiffers" (música), machos y hembras. Señor Bombalier, San José número 63, bajos. Teléfono A-6962. 17719 18 Ab

SE VENDE

Bodega $4.500, con $2.000 al contado; si compra, ninguna mejor; está en lo mejor de la Habana; tiene 80 casas, todas alquiladas; seis años contrato; 25 pesos alquiler; esquina y enseres nuevos; venta mensual $2.000 garantizados. Recibo directamente los mejores aceites y vinos españoles, dulces y tintos en pipas de 3 litros y frutas del país y extranjeras; propia para dos socios o personas que quiera ganar dinero; no quiero corredores sino persona que compre directamente al dueño. Informan: Jesús del Monte 178, departamento 21. 17700 19 ab.

BODEGA. NO LA HAY EN MEJORES CONDICIONES

La vendo por no poder atenderla; la doy barata; para tratar en la calle 3 y segunda, Ave. Buena Vista. UH 17753 17 ab.

PELETERIA, pequeña, barrio se vende con o sin existencias, buena venta, muy barata por tener que embarcar. Razón, Estrella y Marqués González, bodega. U.H. 17801 29 Ab.

BODEGA un negocio para principiantes. Vendo bodega buen punto, buen barrio y buen contrato y sola en esquina. y casa para familia, vale el doble de lo que se pide. Su valor es de 1,800. y de contado $790 y el resto con mucha facilidad de pago se vende por tener dos y no poder atenderla. Su dueño San Nicolás y Puerta Cerrada. Bodega. García. 17713 17 Ab.

SE VENDE en magnífico lugar amplio y buen garage. Informan en el teléfono F-2444. 17731 19 Ab

(L) AUTOMOVILES

(39)—Venta

LINCOLN TOURING

siete pasajeros, seis ruedas alambre, gomas nuevas, pintura, mecánica y vestidura en perfecto estado.
Agencia Cadillac
Ave. Washington (Marina) 12 Habana. E 850 Ab 16

CAMIONES
FORD
NUEVOS
Modelo 1927
CARROCERIAS NUEVAS
VOLTEO
ESTACAS
CERRADAS
Precios Reducidos
VEALOS HOY
Cía. Auto Universal SA.
Agencia Ford.
Edificio Carreño.
E 854 Ab 19

GANGA

Se vende automóvil siete pasajeros, marca Nash, del último tipo, cinco gomas nuevas; el motor en perfecto estado y pintura de fábrica flamante. Informes: llame al F 1766, de 12 a 2 p. m. y de 6 a 8 p. m. 17774 17 ab.

AUTOMOVILES

SE VENDE un camión Cerrado de 1 y 1|2 tonelada propio para cualquier Industria, se da barato, se puede ver en Benjumeda 70, esq. a Subirana. Informa V. Cordero en la misma. 17785 20 Ab

CHYRSLER COACH

"Tipo 70" en perfectas condiciones mecánicas y pintura, pocos meses de uso.
Agencia Cadillac
Ave. Washington (Marina) 12
Habana. E 853 17 ab.

COMERCIANTES E INDUSTRIALES

Si desea exhibir una temeraria cuña para las próximas carreras, puede usted verla a todas horas en la calle 3 y 2da., Ave. Buena Vista, es motor continental Sello Rojo, a toda prueba. 17746 17 ab.

SE VENDE un automóvil Packard 6-7 pasajeros. Ruedas alambre baloon, cuatro frenos, flamante, por embarcarse la familia. Informes, Marina 42 bajos. preguntar por Luis. 17796 18 Ab

(LL) DINERO E HIPOTECAS

(41)—Se ofrece

EN HIPOTECA $500 a $5,000 sin comisión, Habana Repartos, también $6,000 a $50,000 se va a domicilio, Neptuno 29, "Campoamor", de 9 a 3. Díaz. M-7573. 17669 22 Ab

DINERO Compañía Americana, invertiría $500.000 en hipoteca fraccionados, Habana, Vedado y Repartos sobre buena garantía, bajo interés. Soliciten detalles. Teléfono A-9417. S-2817 19 Ab

(N) COMPRA-VENTA DE OBJETOS VARIOS

OPORTUNIDAD. Se venden armatostes, vidrieras, dispensarios y demás enseres de botica. También se alquila para otro negocio. Informan Arbol Seco esquina a Benjumeda (bodega. Teléfono letra U-3967. 17486 30 Ab

SE VENDE, una cocina de gasolina ya usada pero en muy buenas condiciones. Informan calle 11 entre R. Mendoza y 6. Teléfono F0-1090. S-2822 19 Ab

(Ñ) ENSEÑANZAS

MECANOGRAFIA en un mes, cinco pesos. Mecanografía, Ortografía, Taquigrafía, Aritmética y Piano, todo 5 pesos. Pagos adelantados. Clases diarias diurnas y nocturnas. San Miguel 75 entre Campanario y Manrique. S-2449 15 Ab

CLASES de corte-costura pinturas, flores y otras labores, se da título de la Central de Barcelona, se hacen ajustes, se dan clases nocturnas para empleadas, se admiten internas, se dan clases a domicilio, garantiza la enseñanza. En la misma se confecciona toda prenda de vestir y se hacen patrones a la medida. Srta. García. San Lázaro No. 221. Tel. U-3420. 17667 22 Ab

MRS. TERESA MORENO
Profesora Inglesa
Ex profesora del "Colegio Francés", Colegio Alemán, Centro de Dependientes, etc.; después de larga ausencia en el extranjero, desea dar clases en su casa o a domicilio. Telf. A-6684. E 500 ind 22 mzo.

ENSEÑANZA de Solfeo, Canto y Piano por Profesores procedentes de la Escuela Municipal y de la Escuela del Maestro Marraco de Barcelona, la enseñanza de piano por el plan Orbón. Infanta No. 33 entre Santa Rosa y Cádiz. 17768 17 Ab

PROFESORA corte francés, y confecciones. Da clases a domicilio, en dos meses podrán hacer los vestidos más difíciles. Confecciono en casa. J No. 137 esquina a 15. Vedado. Telf. F-2466. 17740 29 Ab.

CLASES de canto y piano, por profesoras del Real Conservatorio de Barcelona. Canto $5.00, piano $3.00; solfeo y Teoría $2.00. Pagos adelantados. San Miguel 75. cerca de Campanario. S-2824 30 Ab.

(O) HOSPEDAJES

(45)—Hoteles

HOTEL COLON

Villegas 110, entre Muralla y Sol, habitaciones frescas, amplias y bien amuebladas, con todo servicio, agua fría y caliente, desde 15 a 35 pesos por mes; al día 1 y 2 pesos. Elevador, magnífico restaurant. Teléf no M 6305. 17752 14 myo.

(46)—Casa de Huéspedes

CASA de Huéspedes "Pensión Leal", situada en el punto más céntrico de la Habana. Habitaciones con baño privado y con balcón a San Rafael. Comida excelente. Aguila 113, esquina a San Rafael. 17711 19 Ab

ESPECIAL PARA FAMILIAS

La casa de Huéspedes de Galiano 84 altos del café La Isla. Magnífico departamento con tres habitaciones, baño privado y terraza. Otras habitaciones precios económicos, moralidad orden y excelente trato. 17797 21 Ab.

(P) PARA LAS DAMAS

SEÑORA española, ofrece servicio en toda clase de costura, especialidad en ropa interior con bordados y calados a mano precios baratos, muchas referencias de su trabajo. Informan. Indio esquina a Misión 102. Teléfono M-2252. 17738 20 Ab.

(Q) COMPRA Y VENTA DE INSTRUMENTOS DE MUSICA

PIANOS $350. Autopianos $550. Pianos del alquiler. Afinaciones y reparaciones a poco costo. Victrolas Ortofónicas Victor a $100. Cambiamos fonógrafos por Ortofónicas. Discos y Rollos de todas clases. Ukeleles a $4. Mandolinas $4. Violines $12. Drum Ludwig $45. M. y G. Salas. San Rafael 14. Tel. A-4368. U. H. E-802 20 Abr.

(S) MUEBLES Y PRENDAS

(52)—Venta

COMPRE SUS MUEBLES A PLAZOS

Precioso juego de cuarto por 10 pesos al mes; uno de sala 8 pesos; uno de recibidor, 5 pesos; una cama de hierro 3 pesos; un escaparate con lunas biseladas 4 pesos; una lámpara de sala, cuarto o comedor, 3 pesos; muebles de oficina y todo lo que abarca el giro, con grandes facilidades de pago. "La Casa López", Padre Varela número 76-D, (Belascoaín) cerca Carlos III. Teléfono U-4541. Alquilamos mueblees de todas clases. Hacemos cambios de muebles y los recibimos en fondo. No deje de visitar nuestra exposición. Ahorrará dinero y tiempo. U HS-2441 30 abril

VENDO precioso juego de cuarto, nuevo, siete piezas, precio barato para persona de gusto. Aproveche es por motivo de viaje. Obispo 40 por Habana. Departamento 6. 17782 17 Ab.

P. W. X.

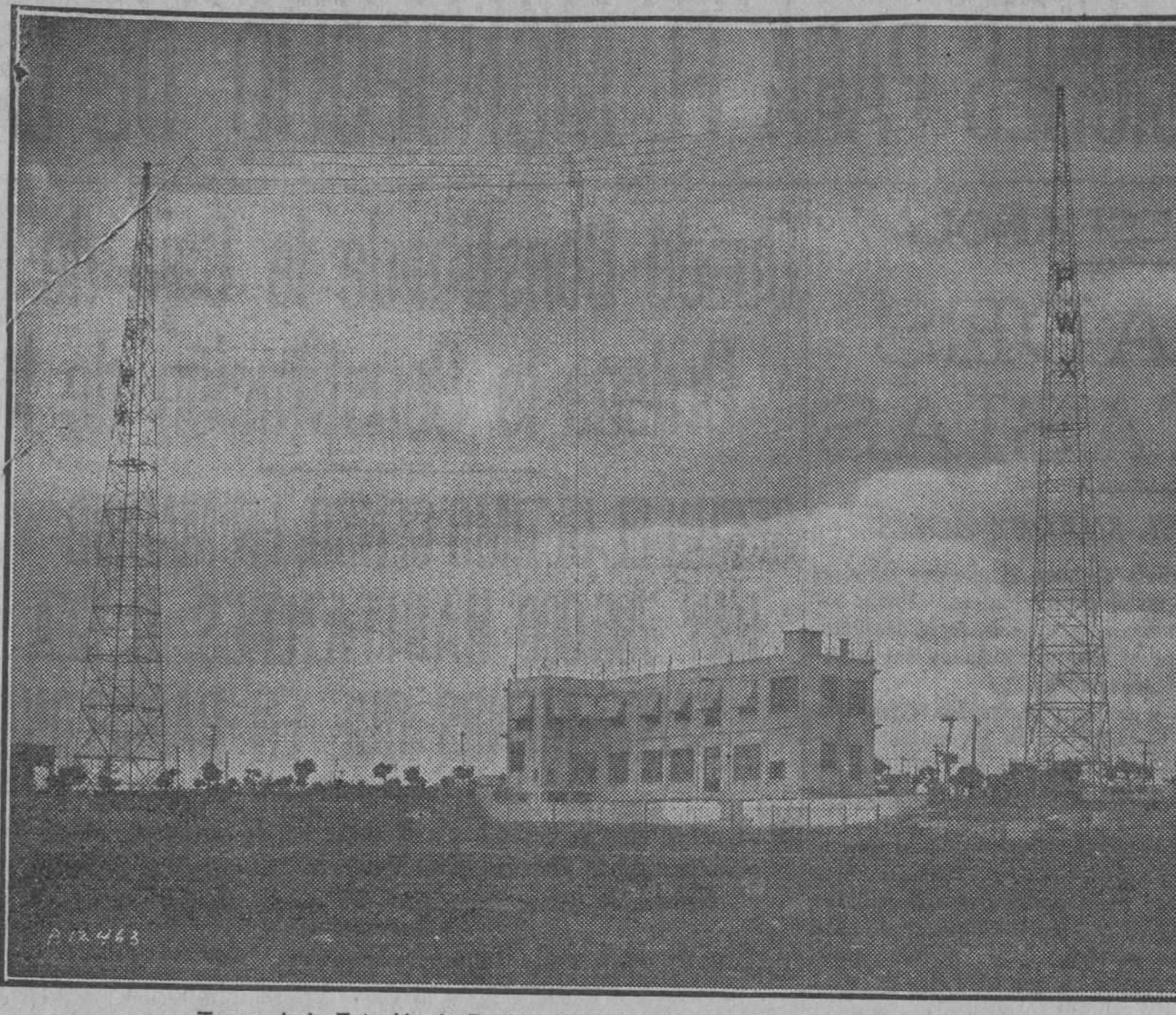

Torres de la Estación de Radio P.W.X de la Cuban Telephone Company, en

INTERESANTE CONCURSO DE LA ESTACION

Viene de la página VEINTINUEVE

cuito, con su gabinete de caoba y sus bombillos.

Casa Delaporte, de O'Reilly 85, una lámpara de mes.

Francisco Lavín, un acumulador especial para radio.

Emilio Perera, de Trocadero 79, un diafragma eléctrico.

Manuel y Guillermo Salas, de San Rafael 14, una joya de arte para un premio de piano y otra joya de arte para un premio de canto.

Humara y Lastra, de Ricla 85, una victrola Victor.

Compañía Cubana de Fonógrafos, una docena de discos ortofónicos.

La Casa Grande, de San Rafael y Galiano, un objeto de arte para un premio de Piano y otro para uno de Canto.

La Columbus, de Neptuno 97, una figura de bronce.

La Fotografía de Ojeda, media docena de retratos para un premio de piano y otra media docena para un premio de canto.

Viuda de Carreras y Compañía, de San Rafael 1 y medio, un ukelele.

Handel Studio: O'Reilly 96, la fotografía de los niños, media docena de retratos para un premio de piano y otra media docena para uno de canto.

La Electrical Equipment, de Galiano 29, un acumulador Willard.

Luis Casas e Hijo, una docena de rollos nacionales para un premio de piano y otra docena para uno de canto.

Viene de la página VEINTINUEVE

encuentro de la música bailable de Estados Unidos, el "paso-doble" y "tangos" de España, las "canciones" de México, no olvidando desde luego los "danzones" y e' "sonl' cubanos. Los radiooyentes de los Estados Unidos, saben agradecer este esfuerzo que realiza la Cuban Telephone Company, y miles de cartas se reciben diciendo: "cuando nosotros oímos a su anunciador decir: (esta es la Estación PWX de la Habana, Cuba), sintonizamos nuestros aparatos hasta que termine el concierto que ustedes nos trasmiten". Esto prueba indudablemente que la Estación PWX tiene una atracción admirable para los fanáticos del radio de Estados Unidos que las estaciones locales de aquel país no han

Sr. Garaqucí y señora, violinista y acompañante.
(Foto tomada durante el concierto de la Havana Electric.)

alcanzado, una atracción que hace a los que nos escuchan decir "justamente hasta que su estación ha terminado de trasmitir."

Desde su inauguración, la Estación PWX ha sido identificada por sus admiradores con la frase "si usted oye el tic-tac de un reloj, usted está en tono con Havana Cuba".

Esta Estación tine 400 metros de onda, sus torres están colocadas en una forma que la mayor parte de sus trasmisiones son llevadas en la dirección del noroeste o sea en una línea recta de la Habana a Chicago. La capacidad de la Estación es de 500 watts, la antena se sostiene a una altura de 650 watts. La Estación está equipada con un estudio moderno y el cuarto de control arreglado de manera que pueden trasmitirse los conciertos contínuos, no solamente del estudio sino de los hoteles, teatros etc., de la ciudad.

Otra de las ventajas de la Estación PWX, es que resulta la única estación que trasmite en dos idiomas, español e inglés. Manteniendo estas características internacionales, la PWX, por medio de su asociación con la Internacional Tel etc. Tel Corporation, recibe por medio de las oficinas de dicha Corporation en New York, Londres, París, Madrid, Bruselas, Buenos Aires y Ciudad de México, las últimas producciones de música y canciones.

Esto facilita a la PWX una variedad de programas de contínuo interés para sus oyentes. Estos programas son distribuídos regularmente e impresos en más de 350 de los más importantes periódicos de América.

Trasmisiones de la PWX

Conciertos que trasmitirá la Estación PWX de la Cuban Telephone Company, asociada con la International Telegraph y Telephone Corporation de la calle de Broad número 41, en New York.

Domingo 15 de abril:

De 7 a 7 y media. Concierto de sobremesa de la Cuban Telephone Company.

De 7 y media a 8. Charla por una representante de la Fed. de Ass. Femeninas.

De 8 a 10. Concierto desde el Malecón por la Banda del Estado Mayor del Ejército, dirigida por el capitán José Molina Torres, con el siguiente programa:

1. Paso doble Sevilla, para el regalo, R. Calleja.
2. Obertura, Mañana, Tarde y Noche en Viena, F. Suppé.
3. Capricho Morisco, E. Boccalari.
4. Selección de la ópera "Un ballo in Maschera", G. Verdi.
5. Fantasía Creme de la Creme, M. T. Tobani.
6 (a) Danza La Comparsa, Ernesto Lecuona.
(b) Punto cubano Un Ramo de Flores, T. Ponce Reyes.
7. Danzón Caramelera, E. Rojas.
8. Himna Nacional Cubano, P. Figueredo.

A las 9 .00. Hora Longines, de Cuerv oy Sobrinos.

De 10 a 11. Concierto de Larga Distancia.

MISCELANEA

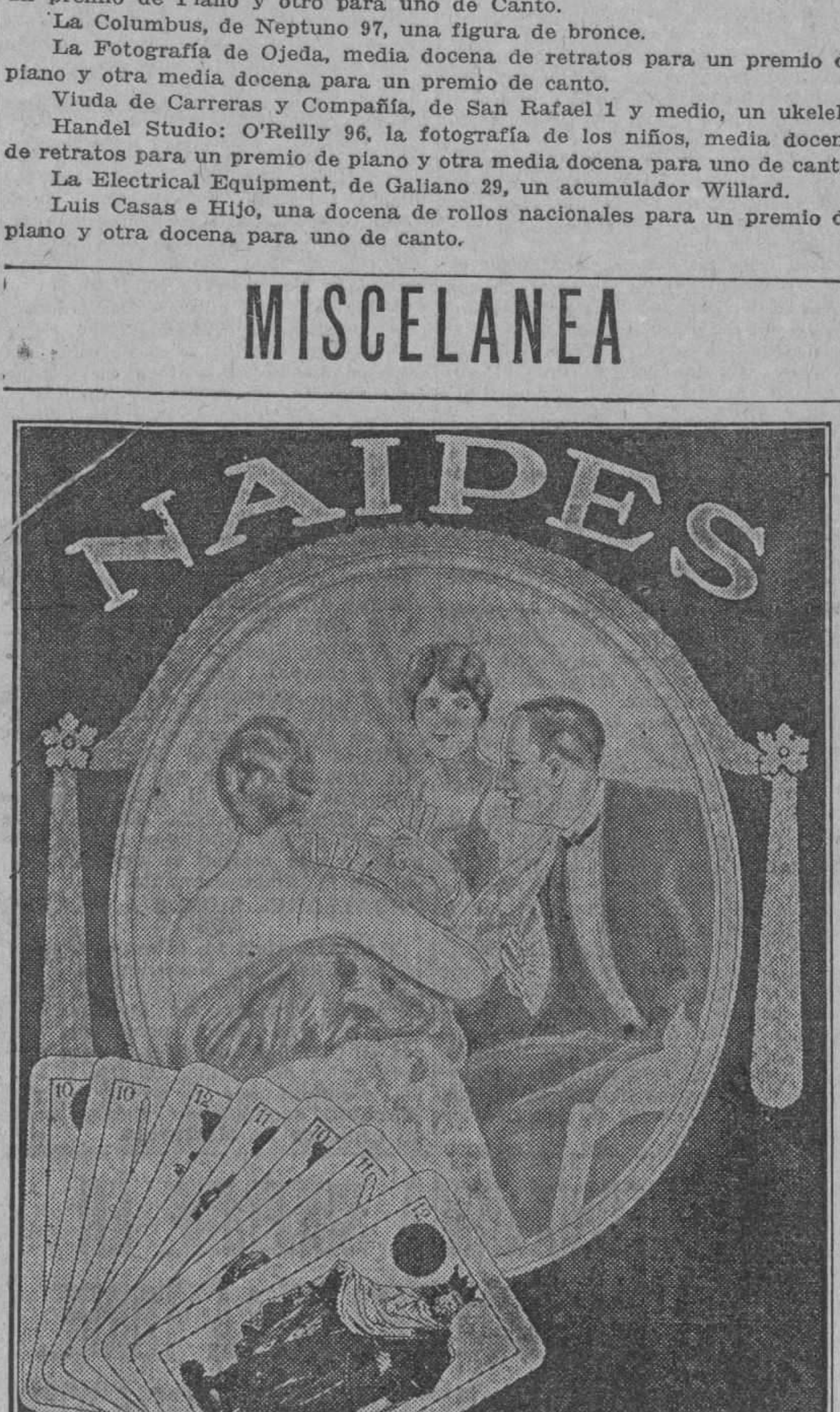

HERACLIO FOURNIER. VITORIA, ESPAÑA
Representantes para la Isla:
HERMANOS FERREIRO Y CO.
VENTA Y DEPOSITO:
MURALLA 98 — HABANA
3861.-15 abril.

CARTUCHOS PARA HELADOS

Barquillos, Barcos, Cucharitas, Paletas, Heladoras y Otros Artículos para Helados y Refrescos.
Servilletas, Manteles de Papel, Platos de Cartón y Vasos de Papel
Tenemos Carros y Máquinas usadas para helados
Precios baratísimos. Servicio rápido en el día
CASA CESAREO GONZALEZ
De José Fernández y Co. Amistad 140. Telf. A-7982. Habana
E 860 alt d-15

Haga un Circuito...

Viene de la página VEINTINUEVE

El experimentador puede probar estos consejos hasta que de señales más fuertes. Operándolo suavemente se encuentran con facilidad. Cuando usted esté operando su receptor hágalo oscilar muy suavemente cuando está recibiendo ondas continuas (telegrafía) y, más abajo del punto de oscilación para telefonía. Use siempre las dos manos para el acoplamiento para obtener mejor resultado.

Podrá usted notar que el Feedbak no se necesita tocar cuando se está operando en la escala de las ondas de los aficionados, haciendo el receptor prácticamente de un solo control, y como es natural la mano derecha completamente libre. Señales variables deben de ajustarse con el Dial del Feedbak, toda vez que con este Dial se sintoniza muy despacio cuando se mueve. Esta sintonización es muy conveniente para este propósito, pero no es suficiente para la lectura en el Dial.

Las Inductancias cubrirán 15 a 33.5 metros, 31.5 a 68 metros y 57 a 133 metros, usando tubos 201A y condensadores de Grid de 100 MMFD respectivamente. Esto puede variar debido a pérdida y capacidades de tubos, pero debe permitir al aficionado encontrar la onda fácilmente.

Usted puede oir en onda corta la estación radio-trasmisora KDKA en 34 metros prácticamente todas las tardes de la semana. La estación WGY trasmite programas experimentales en tiempos irregulares en onda de 105 a 15 metros. La estación 2YTD de POLDHU, de Irlanda trasmite en 94 metros. La estación 2NN de Londres, Inglaterra trasmite con 44 metros y estas dos últimas estaciones trasmisoras es posiblemente que haciendo un ajuste muy fino y usando Dials micronotres podrá oirla con volumen y claridad todas las noches a las 11 p. m. E. S. T.

Además de las estaciones indicadas hay un sinnúmero de estaciones que trasmiten telefonía y telegrafía en onda de 30 a 50 metros en España, Austria, Sur América, Norte América, etc.

Tenemos la absoluta convicción de que no hay un oyente que con su aparato de onda corta no oiga estaciones de Europa que use este circuito, ofreciendo la Casa Ramírez los materiales necesarios para la construcción así como la operación necesaria.

Recomendamos a nuestros lectores que obtengan buen éxito con este circuito de onda corta que usen Condensadores Variables de 250 MMFD y transformadores de Audio fabricados por la Karas Electric Co. y que los sockets sean no microfónicos de la Benjamín o Pilot Electric Co.

Materiales necesarios para el circuito de onda corta:

1 juego de Inductancias, $12.50; 1 Condensador Variable 250 MMFD Karas $6.50; 1 Condensador Variable 140 MMFD Karas $6.50; 3 Sockets Benjamín, $2.25; 2 Transformadores Audio Karas Harmonik $10.00; 1 Radio F. Choke $1.50; 1 Panel Formica 7 x 18 x 3-16 $2.80; 2 Escuadras Pilot, $1.00; 2 Dials Ntaional, iluminados $7.00; 1 Sub Panel 7 x 16 x 1-8 de Formica $1.80; 6 Bornas Eby $0.90; 2 Jack Pilot cortos, $0.80; 1 Gridleak 8 Meg y Condensador .00007 $1.20; accesorios varios, $0.60; total $55.35.

Trasmisiones de la...

Viene de la página VEINTINUEVE

lle; WMC, Memphis; WSB, Atlanta; WBT, Charlotte.
Southwestern Grop:
KVOO, Tulsa; WFAA, Dallas; KPRC, Houston; WOAI, San Antonio.
Special Network Additions:
WBAP, Fort Worth; WJAX, Jacksonville.

WHEAF BROADCASTING SCHEDULE
(610 Kilocycles-491.5 metros)
Pertgneciente operada por National Broadcasting Company, Inc.
(Eastern Standard Time)
Sunday, 1:00 P. M. to 10:45 P. M.
Monday, 6:45 A. M. to 8:50 A. M. 10:45 A. M. to 12:00 M.
Tuesday, 6:45 A. M. to 8:50 A. M.; 10:45 A. M. to 12:00 M.
Wednesday, 6:45 A. M. to 8:50 A. M.; 10:45 A. M. to 12:00 M.
Thursday, 6:45 A. M. to 8:50 A. M. 10:45 A. M. to 12:00 M.
Friday, 6:45 A. M. to 8:50 A. M. 10:45 A. M. to 12:M.
Saturday, 6:45 A. M. to 12:00 M.

He aquí las estaciones que integran la red A2UC:
NBC Basic Blue Network:
WJZ, New York; WBZA, Boston; WBZ, Springfeid; WBAL, Baltimore; WHAM, Rochester; KDKA, Pittsburgh; WJR, Detroit; WLW, Cincinnati; KYW and WEBH, Chicago; KWK, St. Louis; WREN, Kansas City.
Supplementary Staitnos:
WCCO-WRHM, Minneapolis - St. Paul; WTMJ, Milwaukee; KOA, Denver.
Southeaster Group:
WHAS, Louisville; WSM, Nashville; WMC, Memphis; WSB,Atlanta; WBT, Charlotte.
Southwestern Group:
KVOO, Tulsa; WFAA, Dallas; Dallas; KPRC, Houston; WOAI, Santo Aantonio.
Special Network Additions:
WBAP, Fort Worth; WRVA, Richmond; WJAX, Jacksonville.

WJZ BROADCASTING SCHEDULE
(660 Kilocycles-454.3 Metros)
Dirigido por National Broadcasting Company, Inc.
Propiedad de la Radio Corporation of América.
(Eastern Standar Time)
Sunday, 9:00 A. M. to 10:00 A. M. 1:00 P. M. to 10:45 P. M.
Monday, 10:00 A. M. to 11:00 A. M.; 12:30 P. M. to 12:00 M.
Tuesday, 10:00 A. M. to 11:00 A. M.; 12:30 P. M. to 12 M.
Wednesday, 10:00 A. M. to 11:00 A. M. 12:30 P. M. to 12:00 M.
Thursday, 10:00 A. M. to 11:00 A. M.; 12:30 P. M. to 12:00 M.
Friday, 10:00 A. M. to 11:00 A. M. 12:30 P. M. to 12:00 M.
Saturday, 12:30 P. M. to 12:00 M.

¿Tiene Vd. que vender, comprar, alquilar, ofrecer o solicitar?
El DIARIO DE LA MARINA le tomará su anuncio por teléfono.
DICTE SU ANUNCIO POR LOS TELEFONOS:
M-3378 / A-1014 } de 8 a 5 P. M. A-3856 de 5 a 10 P. M.
Solicitudes de trabajo, 3 días, 10 centavos.

M.E.C.D. 2016

LAS PROPOSICIONES PARA EL MONOPOLIO DE LAS LINEAS AEREAS DEL PAIS E INTERNACIONALES

ACTUALIDAD ESPAÑOLA

REALIDADES Y FANTASIAS

Por RAFAEL SUAREZ SOLIS

Sobre el porvenir de la política española discurre el maestro Dionisio Pérez con la perspicacia y la sagacidad en él características. Poner reparos a sus observaciones supondría atreverse a prescindir de la realidad, elemento de juicio que constituye siempre el bloque sólido de sus argumentaciones, rematadas por un fallo incontrovertible.

Con su conocimiento de los hombres y de las organizaciones políticas y, más aún, con su penetrante visión de la apetencia de las masas nacionales, el maestro dibuja la situación política futura en un vaticinio inapelable. A los demás comentaristas les queda sólo luego la imaginación o las ilusiones.

En política, sin embargo, estos dos recursos, si no valen lo que la realidad, también se cotizan. Y a más, las aspiraciones. Dionisio Pérez habla y augura con la realidad a la vista. Pero también es una realidad —y bien lo sabe él—que no sólo de lo expuesto por los que tienen bula para manifestar vive el pensamiento político español. Hay muchas cosas mudas de grado o por fuerza; ganas de actuar sin posibilidades de ello; programas y campañas en acecho, y, más que nada, ansias de destruir precisamente la realidad actuante.

Dice bien "El Debate"—según cita de Don Dionisio—cuando presenta deshecho y caído en "extrema debilidad" al Partido Conservador, y que "la gran masa conservadora está buscando hace ya lustros el dar forma nueva en la vida pública a un instrumento político, donde real y eficazmente encarnen los dos grandes principios tradicionales". Pero no cuenta y promete el poderoso diario madrileño cómo ha de ser impuesto ese programa frente a la enemistad de la gran masa española liberal y democrática, también real, aunque se cuide celosamente de tenerla silenciosa. Cierto que se elabora en el secreto de la sección primera de la Asamblea Nacional un proyecto de Constitución al que se pretende dar vigencia por el simplista procedimiento de un plebiscito sin controversia, negándose a la parte contraria el derecho a reclamar la presentación de otro proyecto de carta fundamental.

Es fácil opinar, en vista del éxito hasta ahora de tal modo de proceder, que el resultado vendrá de acuerdo con los pronósticos de "El Debate". La lógica aconseja pensar así. Y hasta, dominada por ella, España bien pudiera ver realizado el programa de "El Debate", que dice: "Lo cierto es que no habrá en el porvenir otra base civil sobre la cual pueda apoyarse el régimen que la que constituyan las fuerzas tradicionales". Es más; tal programa y tal "porvenir" ya fueron práctica y actualidad en España, allá por los días de Don Fernando VII. Ahora que—y aquí de la posibilidad de cotizar en alza otros valores políticos que los reales—no hay programas ni futuros absolutos, y menos absolutistas. Sobre todo cuando se aspira a realizarlos con partidos inviolables. Cánovas del Castillo, hombre bien de derechas, tuvo cuidado de disfrazar su partido conservador de un cierto matiz liberal, no fuera más que como adorno al título, y, para mejor guardar sus intereses ideológicos, de alentar la existencia de otro partido al cual darle turno en el Poder, a fin de que el suyo se repusiese, automáticamente, de los desgastes del mando. Eso de "que no habrá en el porvenir otra base civil sobre la que pueda apoyarse el régimen" supone tanto como comprometer al régimen mismo. La salvación de éste está en que no sea él quien ponga a prueba la resistencia y la complexión, sino las fuerzas antagónicas y turnantes que, de común acuerdo, lo sostienen.

También esto es realidad. Y pasada por el tamiz de la experiencia. Todo el siglo XIX se empleó en ensayar el procedimiento. El resultado fué la necesidad de buscar una fórmula por la que, para salvar lo más tradicional de los principios tradicionales, se sacrificasen un tanto los tradicionalistas.

De lo otro, menos real en la apariencia, hablemos de pasada. Hacer afirmaciones, y más pronósticos, es aspirar a que nos crean por nuestra sola palabra. Don Dionisio Pérez pudiera entretenernos, y hasta divertirnos, con todas las verdades que se ocultan y con las mil mentiras circulantes. Ningún procedimiento más eficaz para el fantasear de un pueblo que someterlo a censura. La Historia nos demuestra, sin embargo, que siempre alguno de los llamados infundios tomó cuerpo y vida contra los estados de gobierno tenidos por más seguros. Y como el más interesante de los juegos no es el de cartas vistas, volvamos una que nos llegó tapada en estos días. "La política invariable, aunque con los mismos "boatos" —como llaman en Portugal a las alarmas—de hace años. Un Gabriel Maura, un José Ortega y Gasset parecen los más próximos, porque son los más serenos y conocen a unos y a otros, a los sectarios de un lado y otro, a los que en vez de un golpe de opinión quieren oponer otro golpe de sorpresa al golpe de sorpresa".

La solución Gabriel Maura ya figura en la crítica de Don Dionisio Pérez, como exégesis de la frase de "El Debate" que asegura habrá de estar constituído el grupo de las derechas para tomar el mando, sino al término de esta Dictadura, "al término de la que le siga". No vamos a detenernos a estudiar las posibilidades de la otra solución que presiente el párrafo de carta transcripto: Ortega y Gasset. El público no es dado a calentarse la cabeza con soluciones políticas a base de hombres perdidos en el mundo de la literatura, región extra-radio de la realidad. Lo que de interesante informativamente tiene el comentario es que se alude "a los que en vez de un golpe de opinión quieren oponer otro golpe de sorpresa al golpe de sorpresa". Luego anda en juego oculto—ya lo sabíamos—el clásico recurso de las conspiraciones.

Pero en este terreno lo discreto es callarse. Lo que se diga será tenido, por unos como delirios de la fantasía, por otros como ganas de hacer literatura.

Sin faltar íos que confunden el deber de informar con el deseo de ejercer el oficio de Beltrán Duguesclin.

LOS ALUMNOS DE LA ESCUELA DE COMERCIO FIRMARON LA ESCRITURA DE "CONTABILIDAD Y FINANZAS" S. A.

Esta empresa tendrá a su cargo la publicación de la revista científica que lleva ese nombre.—Agradecimiento a los que les han prestado ayuda

Los alumnos de la Escuela Superior de Comercio, reunidos en la Notaría del Dr. Ramón J. Martínez y Pedro, llevaron a cabo ayer un acto que determina claramente el progreso que los mismos—han obtenido con las enseñanzas recibidas en el presente curso, así como sus entusiasmos por la divulgación de principios y de conocimientos adquiridos y que han de servir de base para el ejercicio de su Profesión en el futuro. Nos referimos a la firma de la Escritura de constitución de la Empresa Editora "Contabilidad y Finanzas, S. A." a cuyo cargo habrá de estar la publicación de la revista científica que lleva ese nombre y que verá la luz en el próximo mes de Junio.

Esta iniciativa de los alumnos de la Escuela Superior de Comercio, que hubo de encontrar simpatía y apoyo inmediatos por parte del director de dicho plantel señor Miguel Gutiérrez Sánchez, así como del señor Secretario de Instrucción Pública y Bellas Artes, del Honorable señor Presidente de la República y del Patronato de la Enseñanza Comercial, todos los cuales gustosamente han suscrito acciones de la referida Empresa y ofrecido su más decidida cooperación para que el proyecto de la publicación de dicha Revista sea una hermosa realidad, viene a llenar una necesidad en nuestro ambiente, por la carencia de revistas científicas que tratarán a fondo y con la debida autoridad las materias que comprenden las ciencias de la Contabilidad, de la Economía y de las Finanzas.

Es de citar en este caso el rasgo desinteresado del Notario Dr. Martínez ofreciéndose a hacer la Escritura sin costo alguno para la Empresa, así como la contribución del profesor de Derecho Civil Dr. José Manuel Bermúdez, que hubo de encargarse del estudio y planeo de los estatutos.

Para ambos señores nos suplican los alumnos de la Escuela Superior de Comercio expresemos públicamente su agradecimiento, a lo que gustosos accedemos.

Los alumnos que ayer se reunieron son los siguientes: Armando Rivero y Gibert, designado Presidente de la Empresa; José Latour y Padierne, Tesorero; Alberto Mora y Cortés, Secretario y los Vocales señores José María Izaguirre y Zayas Bazán, César Augusto Salas y Bravo, José M. Fernández Cepero, Germán San Miguel y Pagés, Juan Pedro Bombino y Matienzo, Pedro Riveiro y Vidal, José Domingo Novo y Fariñas.

Quedó Constituida la Caja de Crédito Foral en Orense y se Ordena la Constitución de las de Lugo, Pontevedra y Coruña

SEGUN EL ULTIMO CENSO, EN MADRID HAY 795.000 HABITANTES, O SEA 37.805 MENOS QUE EN BARCELONA

Si al censo de la capital de España se le agregara el de los pueblos que lo rodean: Carabancheles, Chamartín, Vallecas, Vilaverde, etc., excedería del millón de habitantes

LAS VENTAJAS DEL PUERTO FRANCO DE BARCELONA PARA TODA HISPANO-AMERICA

Hoy será inaugurada en Madrid la Asamblea Pedagógica que presidirá el ministro de Instrucción, habiéndose invitado al acto al cardenal primado.—Murió el padre Iruarrizaga

MADRID abril 14. (Prensa Aliada). Comunicamos ayer el detalle del último empadronamiento municipal de Barcelona por el cual resulta que la ciudad contaba 832.729 habitantes el 31 de diciembre de 1927. Hoy se da a conocer análogo empadronamiento de Madrid, que ofrece una población de 794.924 almas. Es decir, que la capital catalana excede a la del reino en 37.805 habitantes.

El movimiento de población en Madrid durante el pasado cuatrenio ha sido el siguiente:

Año 1924, 766.553 habitantes.
Año 1925, 773.318; aumento, 6.766.
Año 1927, 794.924; aumentó, 12.064.

Consiguientemente, el incremento de la población en Madrid durante el año 1927 ha sido mayor que en los anteriores.

El último empadronamiento municipal que se imprimió el siglo pasado lleva la fecha de 31 de diciembre de 1898. Acusaba una población de 512.596 almas.

El crecimiento de la población de Madrid desde aquella fecha es, por lo tanto, de 282.330, o sea de un 55 por 100. Si el aumento sigue en la misma forma, Madrid llegará a tener un millón de habitantes hacia el año 1940.

Claro es que si le agregaran los pueblos de la cintura—Carabancheles, Chamartín, Vallecas, Villaverde, etc.,— que ya en la actualidad forman parte del núcleo urbano matritense, la población de Madrid rebasaría, desde luego, de 1.100.000 habitantes.

CAJAS PROVINCIALES DE CREDITO FORAL.

MADRID, abril 14. (UP).—La "Gaceta Oficial" publica una disposición ordenando la creación de Cajas Provinciales de Crédito Foral en Lugo, Pontevedra y Coruña.

Al mismo tiempo, llega de Orense la noticia oficial de haber quedado constituída la caja de crédito foral de dicha provincia cuyo reglamento aprobó ultimamente el Gobierno.

VENTAJAS DEL PUERTO FRANCO DE BARCELONA.

BARCELONA, abril 14. (UP).—El comité ejecutivo del puerto franco ha acordado dirigir una circular a los principales centros productores de las repúblicas hispano americanas haciéndoles conocer los servicios que el depósito franco de Barcelona puede prestar a los exportadores de aquellos países, dando facilidades incluso bancarias a fin de que Barcelona se convierta en punto de convergencia de todos los productos de que se surten la mayoría de los puertos del Mediterráneo.

PRO BIBLIOTECA ORENSE

RIVADAVIA, abril 14. (UP).—La velada Pro Biblioteca Provincial de Orense ha resultado concurridísima. Un grupo de personas de la mejor sociedad representaron una obra de Arniches. El éxito fué económico y artístico.

ASAMBLEA PEDAGOGICA

MADRID, abril 14 (UP).— El domingo se inaugura en esta capital la Asamblea Pedagógica, que presidirá el Sr. Callejo, Ministro de Instrucción Pública, invitándose al acto inaugural al cardenal primado, doctor Segura, a las personalidades de la enseñanza y a los diplomáticos hispano americanos.

Son mil setecientos los adheridos a la Asamblea.

MURIO EL P. IRUARRIZAGA.

MADRID, abril 14 (UP).—Ha fallecido el Padre Iruarrizaga, director de la Escuela Superior de Música del Seminario, el cual estaba preparando la obra de los compositores españoles de música de órgano, comenzando por los del siglo XVI.

VELADA SOCIALISTA.

MADRID, abril 14. (UP).—La velada celebrada en la Casa del Pueblo en memoria del doctor Justo estuvo concurridísima, asistiendo los primates del socialismo. En los discursos se hicieron grandes elogios de la labor de Justo, señalándose la necesidad de que se conozcan mútuamente los obreros españoles y argentinos, haciéndose resaltar el paralelismo de las vidas de Iglesias y Justo. Se dedicaron frases de solidaridad a los obreros argentinos.

LOS CARBONES ASTURIANOS.

OVIEDO, abril 14. (UP).— Se acentúa la campaña pro-carbones asturianos, se ha publicado una estadística que revela que el año pasado entraron en España para el consumo dos millones ochocientas setenta y dos mil doce toneladas de carbones extranjeros, siendo al mismo tiempo la producción hullera asturiana de setecientas mil toneladas menos, motivando esta merma la gravísima crisis de la hulla española.

PROFESORES SUIZOS A MARRUECOS

MADRID abril 14. (Prensa Aliada). El encargado de Negocios de España en Berna ha participado a la Dirección General de Marruecos y Colonias que varios profesores suizos en Ciencias naturales, de las Universidades de Zurich, Basilea y Berna, dirigidos por el doctor Braun Blanquet, proyectaban visitar la zona española de Marruecos.

SESION NECROLOGICA SOLEMNE EN HONOR DEL DR. ORTIZ DE LA TORRE, "QUE HIZO LA SUTURA DEL CORAZON"

Este famoso cirujano español, al llevarle a un golfillo con un cristal clavado en el corazón, lo abrió, levantó las costillas, extirpó el cristal... y curó al herido

MADRID, abril 14. (Prensa Aliada) — La Real Academia de Medicina prepara una solemne sesión necrológica para honrar la memoria del doctor José Ortíz de la Torre, uno de los primeros cirujanos españoles, de fama mundial, conocido como "el cirujano que hizo la sutura del corazón" El doctor Ortíz de la Torre, que contaba setenta y tres años de edad, y había nacido en Santander, murió el 27 de mayo pasado.

Realmente, la personalidad del señor Ortíz de la Torre era excepcional. A la edad de quince años, en los hospitales de sangre de Santander, empezó a curar heridos de la guerra carlista. Su carrera de médico, seguida por un impulso decidido de vocación, fué luego una marcha llena de aciertos.

Su competencia en el capítulo de Traumatología le llevó a crear la sala de heridos y contusos del Hospital de Madrid. Su verdadero especialización dentro de la Cirugía fué la cirugía cavitaria, habiendo años en que operó más de 600 hernias. Su estadística total pasaba de 9.000 operaciones de esta clase y fué el operador que en su tiempo realizó más intervenciones de aparato digestivo.

Su momento cumbre fué el año 1907, cuando, después de haber tenido grandes aciertos de cirugía vascular y haber hecho operaciones delicadas en venas y arterias, concibió la idea de operar en pleno corazón si se presentaba ocasión para ello. Un día del mes de junio, época de exámenes universitarias, llegó a su enfermería un muchacho de la calle, un "golfo", a quien habían clavado un cristal en pleno corazón. Ortíz de la Torre vió llegada la hora de sus mayores ambiciones científicas, y en el Quirófano del Hospital realizó una intervención que ha quedado como histórica, abriendo ampliamente, levantando las costillas, extirpando el cristal y suturando el pericardio y el miocardio, que presentaban una brecha mortal. El golfo se salvó y la gloria cubrió para siempre las sienes del maestro, que ya estaba consagrado.

Esta operación de milagro, y otras muchas que realizó, le hubiese servido de reclamo y motivo de vanidades. Su modestia se impuso, y no quiso llevar a las Academias extranjeras esta aportación interesantísima, a pesar de lo mucho que le rogaron pertenecer a ellas.

Cuando en 1924 fué jubilado por disposición de la ley, unos discípulos quisieron hacerle un homenaje, al que se opuso tercamente, llegando a desautorizar a los que tal hicieran. Sin embargo, su discípulo predilecto, el doctor Don Germán Asúa, pidió permiso a la Diputación y mandó colocar en la sala de operaciones una lápida seria, elegante, que dice así: "Aquí operó y enseñó a operar Don José Ortíz de la Torre".

LA COMISION BRITANICA A LA INDIA

LONDRES, abril 14 (SR).—Sir John Simon y los demás miembros de la comisión que fué a la India para estudiar las reformas de los sistemas constitucionales y legislativos, han regresado hoy, mostrándose muy complacidos del viaje.

Los Obreros Agradecidos al Dr. Céspedes Constituyen una Asociación

Se ha constituído en el barrio de Arroyo Apolo, una simpática Asociación, bajo el nombre de "Obreros Cubanos Agradecidos al Dr. Carlos Miguel de Céspedes".

Constituye esta nuea agrupación un grupo de obreros de todos los ramos que con ocasión de las obras públicas promovidas por el doctor Carlos Miguel de Céspedes, como Secretario del Departamento más dinámico del actual Gabinete, encontraron trabajo saliendo de una situación en ocasiones angustiosa.

La Directiva de esta Asociación ha quedado constituída de la manera siguiente:

Presidente, señor José Toscano Argüelles; Primer Vicepresidente, señor Francisco Nodal Cudilipes; Segundo Vicepresidente, señor Eugenio Lobet; Secretario General, señor José Fraguela y Quesada; Vicesecretario, señor Manuel Ruiz Romeo; Tesorero, señor Anacleto Suárez; Vicetesorero, señor Andrés Sierra y Galate; Director General, señor Joaquín Hoyos Menéndez; Vice-Director, señor José Gutiérrez. — Vocales: señores Manuel Angel Ruiz y Romeo; Gerardo Tizán Mesa; Pedro Capote Morales; Aurelio Sierra; Genaro Zayas; José Galata; Manuel Hernández; Faustino Gutiérrez; Manuel Quintana; Natalio Quintana; Alberto Jiménez; Agustín Gutiérrez; Avelino Galata; Gerardo La Rosa.

Esta Asociación se propone establecer Delegaciones en todos los barrios de la ciudad donde existan elementos trabajadores agradecidos al señor Secretario de Obras Públicas, y a este efecto sus miembros han comenzado a trabajar activamente, muy particularmente el Director General, señor Joaquín Hayas y Menéndez, principal animador de este loable empeño.

PIDE EL FISCAL CATORCE AÑOS PARA UN VIGILANTE QUE MATO A UN CIUDADANO EN SANTIAGO DE CUBA

Varias farmacias de asiáticos que vendían medicinas y drogas ilegalmente, fueron sorprendidas por el Supervisor de Sanidad.—Tratan de fugarse presos condenados a 20, 17 y 14 años de presidio

SANTIAGO DE CUBA, Abril 14.—DIARIO. Habana.—El Fiscal de la Audiencia de esta provincia ha formulado conclusiones en la causa instruida con motivo de la muerte de Rafael Gutiérrez Cordovi, conocido por Felo, solicitando para el vigilante de la Policía Municipal nombrado Julio Ferrera y Tamayo, autor del delito calificado por homicidio, la pena de catorce años, ocho meses y un día de reclusión temporal.

El acusador privado, doctor Enrique J. Molina, presentará también al Tribunal, sus conclusiones.

Relata el Fiscal al propio tiempo los hechos en la forma siguiente:

"La Noche del 22 de Noviembre de 1927, en momentos en que Rafael Gutiérrez Cordovi se encontraba en el establecimiento de Miguel Fonts, situado en la esquina de Trocha Calvario, en esta ciudad, como llegara a conocimiento del procesado Julio Ferrera Tamayo, vigilante de la Policía Municipal en el ejercicio de sus funciones, acudió al lugar para proceder a su detención por estar dicho Gutiérrez requisitoriado en varias causas que por delitos distintos que se le seguían en el Juzgado de Instrucción de esta ciudad; pero al verlo Gutiérrez, quien ya había hecho públicas manifestaciones de que tenía que matar a Ferrera por las persecuciones de qué le hacía objeto con otro miembro de la policía nombrado Ramón Montero, con el revólver que llevaba hizo dos disparos sobre Ferrera, que al sentirse agredido en esa forma hizo usa del que tenía en su poder por virtud de sus funciones, pero sin licencia para su uso, y disparó a su vez contra Gutiérrez, alcanzándole el proyectil, que le produjo una herida en la región geniana izquierda, de tal gravedad, que falleció instantáneamente.

UNA LOCOMOTORA LE SECCIONA LAS DOS PIERNAS Y UN BRAZO A UN HOMBRE

A las cuatro y media de esta madrugada el tren de carga que salió de esta ciudad al pasar por el crucero de Martí y Factoría, alcanzó a Manuel Sánchez, mestizo, mayor de edad y vecino de la carretera Bacardí, al que seccionó ambas piernas y el brazo derecho.

Conducido al Hospital de Emergencias el lesionado fué sometido a una difícil operación quirúrgica, siendo calificado su estado de suma gravedad. Sánchez no pudo prestar declaración a la policía, no solamente por su estado de gravedad, sino también por encontrarse en completo estado de embriaguez, por lo que se estima que el hecho haya sido por imprudencia suya y no del maquinista que guiaba el tren.

ASAMBLEA DE CONCEJALES ORIENTALES

En el tren de las diez de la mañana de hoy salieron rumbo a Holguín el Presidente y quince concejales del Ayuntamiento del Cobre.

Estos representantes de los Municipios mencionados asistirán a la Asamblea de Concejales de la Provincia de Oriente que ha de celebrarse en Holguín.

EL HIJO DE UN EJECUTADO EN GARROTE VIL EN 1903 ACUSADO DE ASESINATO

En las prácticas para el descubrimiento del horrendo crimen cometido en la cantera de La Caridad, en el pueblo de San Luis, se ha encontrado en la habitación del presunto asesino apellidado Chacón, un pantalón al parecer con manchas de sangre.

Dicha prenda de vestir fué puesta a disposición del señor Juez de Instrucción que conoce de la causa.

El acusado Chacón es hijo de Juan Chacón, quien en el año de 1903 fué agarrotado a la vez que Francisco Zulueta y Juan Ortíz, condenados a garrote vil por haber asesinado en las cercanías de San Luis a un anciano para robarle la cantidad de nueve pesos, importe de un cerdo que había vendido, suma de dinero que no lo hallaron encima sus asesinos después de matarlo a palos y a pedradas, quemando más tarde su cuerpo.

Entre los complicados en ese crimen de hace veinticinco años figuraba también un bandido de aquella comarca conocido por "El Chino Tur" quien pudo evadir la acción de la justicia, huyendo.

Chacón, Zulueta y Ortíz, como recordarán algunos lectores, fueron ejecutados en la Cárcel de Santiago de Cuba.

DESCUBRE EL JUZGADO A LOS AUTORES DE UN HORRENDO CRIMEN

El resultado de las últimas investigaciones practicadas para el esclarecimiento del asesinato de Fructuoso Paisan, cuyo cadáver apareció en las márgenes del río Guanimueun, demuestra que los autores del crimen son los mismos que están presos y procesados, puesto que el saco que ocupó el Juez de Instrucción Francisco Burguet por observar en el salpicaduras rojas lo mandó al Laboratorio de Química Legal, informando este Departamento que dichas manchas eran de sangre humana.

También se ha comprobado que en un platanar propiedad de los individuos procesados había muchas gotas de sangre, llegándose a la conclusión de que fué en este sitio donde se cometió el crimen.

Además en el registro practicado en la casa de los procesados se encontraron varias piezas de vestir pertenecientes a aquellos, Justiniano Danger, Thomas Nicolás y Severino Danger Dumois, hallándose debajo del sótano un palo con varias manchas de sangre con el que se supone dieron muerte a Paisan.

El Juzgado no desmaya en la práctica de otra diligencia aunque ya tiene la seguridad de que los autores del horrendo crimen son los mismos individuos que se encuentran detenidos y procseados. Además varios testigos que han declarado en la causa aseguran que ellos fueron los que amenazaron de muerte a Paisan, asesinándole más tarde.

Soto. Corresponsal.

FARMACIAS ASIATICAS SORPRENDIDAS POR SANIDAD

Hoy, el Superrvisor de la Jefatura Local de Sanidad, Capitán Miguel Dobal, con conocimiento de que en esta ciudad existían farmacias de asiáticos que se dedicaban a la venta de productos medicinales sin autorización para ello, ordenó a varios empleados a sus órdenes para que se constituyeran en la bodega situada en la esquina de las calles Gallo y Habana, propiedad de asiáticos, en donde existía en la trastienda una farmacia.

Los referidos funcionarios de Sanidad ocuparon drogas, productos medicinales, especialidades farmacéuticas de China y Japón, útiles que se emplean para la elaboración de fórmulas, etc etc.

Este era un almacén de drogas que surtía a distintos botiquines de la ciudad y varios pueblos de la Provincia.

Más tarde los propios funcionarios dirigidos por el capitán Dobal se dirigieron a la calle Germán esquina a Gallo donde existía otra farmacia, aunque más pequeña, ocupando las existencias, necesitándose en total, para transportarlas a la Jefatura Local seis, carros de la misma.

Se dará cuenta de estos hechos al Juzgado correspondiente.

Fallece Manuel Sánchez.—A última hora de la tarde falleció en el Hospital de Emergencias el señor Manuel Sánchez, quien conforme digo más arriba, fué arrollado por un tren que le seccionó ambas piernas y el brazo derecho.

Intentaron fugarse los presos.—A las ocho y media de la noche de ayer los presos de la Cárcel de esta ciudad recluidos en la galera número 1 intentaron fugarse, cortando con una cegueta un barrote de la ventana que da al Hotel Aurora, siendo descubiertos cuando trataban de cortar el segundo barrote.

Fueron descubiertos por el llavero de la Cárcel señor Juan Goncé.

La mayoría de los presos que trataron de fugarse están condenados a 20, 17 y 14 años de Presidio.

CORREO AEREO INTERNACIONAL

LA CORRESPONDENCIA

El aeroplano condujo 28 valijas de correspondencia con un peso de 1,093 libras y un total de 65,880 cartas.

UNA COMISION ABRIRA MAÑANA LOS PLIEGOS DE PROPOSICIONES A FIN DE FALLAR LUEGO SOBRE EL ASUNTO

Aunque se ha expresado que la Compañía concesionaria debe estar formada con capital y técnicos españoles, lo más probable es que sea obtenido por alemanes "convertidos"

DICESE QUE SE CASA PRIMO DE RIVERA CON LA VIUDA DEL MARQUES DE SANFELIZ

Ha pasado a estudio del Gobierno el proyecto para levantar la "Casa del Marino" destinada a dar protección a los navegantes hispano-americanos.—El vigésimo tercer congreso americanista

MADRID, Abril 14.—(U.P.)—En los círculos aristocráticos de Madrid se comenta con inscitencia el posible casamiento del general Primo de Rivera con la aristocrática dama Mercedes Castellanos, huérfana del diplomático cubano Castellanos y de Argentina Mondovi, que contrajo segundas nupcias con Manuel Alvear, marqués de Sanfeliz, durante mucho tiempo agregado de España en París.

Mercedes Castellanos goza una posición brillantísimo. Desde hace años es íntima de la familia del marqués de Estella, con la que ha estado conviviendo fraternalmente.

Cuenta cuarenta y cinco años de edad, es esbelta y culta, siendo conocida con el nombre familiar de Nini.

En los últimos tiempos, este tema de la boda del dictador se ha suscitado diferentes veces.

LA CONCESION PARA LAS LINEAS AEREAS

MADRID, Abril 14.—(Prensa Aliada). — Pasado mañana, lunes 16 de Abril, se abrirán en esta capital los pliegos de proposiciones para lo que constituirá el monopolio virtual de las líneas aéreas nacionales e internacionales de España, el cual ha sido ofrecido por el Gobierno del General Primo de Rivera a las empresas de la nación. Una comisión especialmente nombrada conocerá los pliegos de ofertas y fallará en el asunto.

Hasta ahora sólo han sido sometidas tres proposiciones, y aunque se ha hecho la estipulación de que la compañía concesionaria debe formarse exclusivamente con capital y técnicos españoles, lo más probable es que el monopolio sea adquirido por intereses alemanes convertidos en corporación española.

Se sabe también que las compañías francesas e italianas han hecho la oferta en comandita con sus colegas españolas, para ganar la concesión.

Las líneas que comprende la concesión son las que enlazan Madrid, Barcelona, Valencia, Sevilla, Cádiz y Málaga así como la península con Larache y Tetuán, en Marruecos, Islas Baleares e Islas Canarias. Las los servicios con Portugal, Francia e Italia.

Las condiciones para el contrato, anunciadas por el Gobierno, exigen que el concesionario tenga un capital de cinco millones de pesetas. El Estado dará una subvención anual de millón y medio de pesetas, así como el monopolio para el transporte de mercancías, pasajeros y correo.

Los actuales servicios aéreos españoles no han tenido mucho éxito porque el público vé con cierta pasividad las ventajas del transporte aéreo. La línea alemana que une a Madrid con Sevilla y Lisboa, por una parte, y con Barcelona, por la otra, ha tenido que reducir su servicio diario, haciéndolo semanal. Esto no obstante, afírmase que la Lufthansa, corporación aérea alemana, está detrás del grupo español que tiene más probabilidades de ganar la concesión.

SUFRIMIENTO POR LA PATRIA

MADRID, Abril 14.—(Prensa Aliada) — Se ha concedido la medalla de Sufrimiento por la Patria a Doña Marta Moñino, madre del teniente de infantería muerto en campaña don Arturo Moñino; a doña Petra García, madre del sargento desaparecido en campaña Mariano Sánchez García, y a doña María de Gracia Sánchez, madre del soldado muerto en campaña Manuel Torres Sánchez.

Igualmente, a Doña Fernanda del Val, madre del teniente de Infantería, muerto en campaña, don Pedro Campos del Val; a don Agustín Curado, padre del cabo muerto en campaña Teodoro Curado Carrasco, cuya madre ha fellecido, y dos medallas de la misma Orden a doña Soledad Espayaldo, madre de los soldados, muertos en campaña, Cecilio y Jesús Rabadán Espayaldo.

EL LIBRO HISPANO AMERICANO

MADRID, Abril 14.—(U.P.)—El periódico "El Debate" señala hoy en un editorial la importancia de la exposición en Madrid del libro sur-americano, que aportará datos a la cultura y renovará la tradición histórica.

La exposición del libro argentino y uruguayo encierra intelectualmente, a juicio de "El Debate", una manifestación de Hispano-Americanismo, dando a conocer la producción literaria que según el asambleista Terradas ignora España. Dijo en la Asamblea Nacional el señor Terradas que se desconoce en España el prodigioso adelanto cultural de Sur América y la exposición que se proyecta debe considerarse como el prólogo de una gran exposición general permanente del libro hispano-americano.

LA CASA DEL MARINO

MADRID, Abril 14.—(U.P.)—Se ha elevado a estudio del Gobierno el ante-proyecto para la creación de la Casa del Marino, destinada a proteger los navegantes hispano-americanos.

FEDERACION FEMENINA

MADRID, Abril 14.—(U.P.)—La Junta de Relaciones Culturales ha estudiado una puropuesta de la Juventud Femenina Universitaria para organizar en España la Federación Internacional de Mujeres Universitarias.

CONGRESO AMERICANISTA

MADRID, Abril 14.—(U.P.)—La Academia de la Historia estudia una propuesta acerca del vigésimo tercer Congreso Internacional Americanista, así como también varios proyectos para el intercambio de profesores con América.

AVIONES DESTROZADOS

MADRID, Abril 14.—(U.P.)—Dos aviones de la escuadrilla del Cabo Juby, que se dirigían a Río de Oro, descendieron en la playa, teniendo averías los aparatos, que fueron destrozados más tarde por la marejada. Los pilotos salieron ilesos.

ERNESTO VILCHES A BUENOS AIRES

VIGO, Abril 14.—(U.P.)—A bordo del vapor "Alcántara" ha pasado, en dirección a Buenos Aires, la compañía de comedias que dirige el primer actor español Ernesto Vilches.

LA CONFERENCIA DEL DR. ANGEL ARTURO ABALLI

Anoche, en la Consulta Externa de la Policlínica Nacional, inauguró sus Conferencias Clínicas la "Sociedad Médico-Quirúrgica de la Policlínica".

Aunque, como dijo su Presidente, el doctor Gómez de Rosas, no necesitaba presentación el disertante, doctor Angel A. Aballí; hizo con palabras de afecto y con un justo elogio a su merecido concepto clínico, la presentación de ese maestro de la Pediatría; explicando ántes, que la naciente Sociedad será el exponente de la intensa y concienzuda labor que a diario vienen desenvolviendo los médicos que se agrupan en la Policlínica, que irán disertando por la tribuna, que de manera tan brillante anoche se inauguraba.

Comenzó el doctor Aballí su lección sobre "Conceptos de la Escuela Alemana sobre los trastornos nutritivos del lactante", exponiendo la clasificación del Profesor Finkelstain, y después de algunos reparos nacidos de su competencia ese Especialista, estuvo conforme con la mayor parte de la doctrina que sustenta la Escuela Alemana, excluyendo las diátesis y otras especificaciones que la Escuela Francesa da nociones más ajustadas a su juicio. Mostró la no discutida competencia de profesor al disertar sobre tema tan vasto haciendo una síntesis de los conocimientos indispensables para que los médicos prácticos puedan realizar la labor patriótica de salvar niños, tan indispensables en nuestro medio. Entre los asistentes vimos a los doctores: Busquet, García Marruz, Eleizegui, Trémols, Alonso López, Hurtado, Hoyos, Abalo, González, Sastre, Valledor, Tauquechel, Yero, Romaguera, Torralbas, Estrada, Anglada, Peñaranda, Cubría, Muller, Rodríguez Baz, Rafael Inclán, Lavalette, Soler Prats, Urrutia, Villalta, Camacho, Chediack, Castellanos, García Montesino, Alvarez Rosas, Cárdenas, Arsenio Miguel, Beldarrain, Labrador, Núñez Pérez, (Tesorero de la Asociación), Bacallao, Poggio, Branly, y otros muchos.

Primer Aniversario del Fallecimiento del Sr. Fontanills Grifol

Se ha cumplido ya un año de la muerte, ocurrida en esta ciudad, del señor Eduardo Fontanills y Grifol, padre amantísimo de nuestro bien querido e insuperable Enrique Fontanills, el cronista social por antonomasia.

Con motivo de la luctuosa fecha, mañana lunes se efectuarán honras fúnebres, por el eterno descanso del finado, en la iglesia del Sagrado Corazón, en Reina.

Al piadoso acto, para el que invitan la viuda, hijos y demás familiares del finado, tendrá lugar a las nueve de la mañana.

Sirvan estas líneas para reiterar a los familiares todos del extinto, y de modo muy especial a nuestro queridísimo cuanto admirado compañero Enrique Fontanills la expresión de nuestra condolencia y nuestras simpatías.

UN INDIVIDUO FUE HERIDO AYER DE UN NAVAJAZO

Anoche fué asistido en el Hospital Municipal el mestizo Lorenzo Jiménez, de 39 años de edad y que dijo ser vecino de Gervasio 132, el que presentaba una herida incisa como de 20 centímetros de extensión en la región braqueal derecha.

Una vez curado se marchó y cuando la policía de la Oncena Estación se presentó en el domicilio que dijera, se encontró que este es un solar llamado Los Palitos, y que allí no reside Jimenez.

"LA EDUCACION ARTISTICA DE LA MUJER"

Hoy por la mañana se ofrecerá en el cine Riviera del Vedado, la interesante conferencia del doctor Luis de Soto y Sagarra acerca del interesante tema: "La educación artística de la mujer", en la serie que ha organizado el colegio Néstor Leonelo Carbonell, completándose el programa con una exquisita audición del distinguido violinista señor Casimiro Zertucha.

Acto que se verá favorecido por nuestras principales familias.

M.E.C.D. 2016

DIARIO DE LA MARINA

AÑO XCVI — LA HABANA, DOMINGO, 15 DE ABRIL DE 1928

16 DE ABRIL DE 1828

MOTIVOS DE GOYA

DE NUESTRA REDACCION EN MADRID

MAÑANA se cumplirán cien años de la muerte del enorme genio de la pintura universal que se llamó don Francisco de Goya y Lucientes. Cábele al DIARIO DE LA MARINA, por medio de su Suplemento, la honra de haber sido en Cuba, quien más trabajos haya publicado relativos a la vida y la obra del genial artista en el curso de los últimos tiempos, referentes todos a la celebración de su centenario. Recordemos ahora los de Benjamín Jarnés, "La Niña de Fuendetodos" y el de Antonio Espina; "La Estela de Goya", llenos ambos de sugestiones de buen sentido y de interpretaciones admirables de la obra goyesca. Está demasiado reciente el artículo de Rafael Suárez Solís, para referirnos a él, pero sí queremos llamar la atención de nuestros lectores hacia el sutilísimo de Gómez de la Serna y al de Mariano Miguel, que aparece en nuestra edición del rotograbado de hoy, así como las reproducciones gráficas que ofrecemos en la misma. Afortunadamente, y quizás si debido al eco que han despertado los artículos arriba mencionados, no tendremos los cubanos que avergonzarnos de ninguna absurda demostración de mal gusto—mascaradas, paseos, funciones, etc.—con motivo de la celebración del centenario del genial español, habiendo quedado reducido los homenajes a los escritos referidos y a la Conferencia que ofrecerá hoy en la Hispano-Cubana de Cultura, nuestro amigo Jorge Mañach.

LA fecha de un centenario sólo tiene relieve el día de su solemnización. Todo lo que se haga antes o después no cuenta con la asistencia del homenajeado que sólo en las fechas de su centenario parece que puede volver al mundo por una tarde, solo esa tarde de su cumplesiglos.

Goya, en este día 16 de abril de 1828 entra de nuevo en el mundo y sobre todo cuando el cuajismo (sic) espiritual aliente como aire de las vidas y de la gracia del verbo castellano.

Los cuadros de costumbre de Goya son como una creación del mapa pintoresco de España, el mapa más adscrito de cosas e imágenes.

Ese cacharrero venderá siempre esa loza azulenca que con su sola presencia marca las inmediaciones de Madrid, una loza especial en que el agua se enfresca, el vino se convierte en admirable Valdepeñas y la ensalada sabe a gloria, haciendo sobre todo buena boca con las escarolas.

El cacharrero de la feria de las afueras ha sido siempre un vendedor de tipo limpio, que traía loza de pueblo a la Corte necesitada de estímulos de salud. Al mismo tiempo que cacharros vendía ese tipo, horquillas u horcas para recoger las gavillas y aventar la primera mezcla de las eras. En el puesto de ese vendedor las horquillas eran como arbolillos en desnuda adolescencia.

Los ciegos le preocupan y se acuerda de ellos como si llevase grabada en la mente la recordación plañidera que ellos hacen constantemente: "¡Acuérdese del pobrecito ciego!" Goya trajo dibujos, cuadros, aguafuertes con la obsesión de esos ciegos infelices y para espantar de su desgracia coloca a un ciego en el riesgo de ser acornado por un toro perdido en las afueras de la ciudad donde el ciego está como perdido en el mar de la Providencia. La ascensión a la tragedia de ese ciego guitarrero, víctima infeliz de la fiereza del cornúpeto, es una de las mejores espantadas poéticas de Goya.

La viña a la puerta de la Venta Nueva que repite en otros lienzos cambiando el nombre del ventorro, es otro cuadro de costumbres, en que se presencia la estación de viajar del pasado, con sus trajinantes, sus caleseros y el hombre que ha llegado a caballo y que aun está vuelto a la pared en el momento en que va a descabalgar.

El Baile de la Florida, en que de nuevo aparece la cúpula de San Francisco el Grande que es la obsesión de Goya en todos los cuadros y algo así como el marchamo de que es Madrid el fondo que impera en ellos siempre.

Los que lanzan una cometa son sobre el montículo como los primeros interesados en la aviación, pues los que lanzaban una cometa entonces se iban tras ella, se remontaban en su estrella. Da la emoción del tiempo esa cometa que se remonta mientras la contemplan algunos entretenidos de la vacación de las afueras, que sé que aun no saben fumar, pues están en los primeros cigarros que fuman los siglos.

En todos esos cuadros de costumbres aparecen chicos con un serón; meloneros bajo la gran sombrilla que es como vela del barco en el mar de los melones; vendedores de agua, chamarileros del Rastro rodeados principalmente de chocolatera, de cobre por esa dedicación al reluciente cobre que tienen los pintores.

Alegría de hombre merendador y que conoce bien la vida, es la que satura estos cuadros en que hay detalles de quien conoce los dicharachos, así ese cordero con cuyo hocico húmedo y friolento van a tocar el rostro de los que duermen que se despertarán espantados de caracoles.

En esas meriendas de Goya hay asueto de una larga buena tarde y después del asueto juego de la gallina ciega. ¡Qué movimiento el del tal corro de jugadores!

Todos tienen el ladeo del juego y el cucharón del arroz de la merendola. Buscan una cabeza con la que tropezar, para hacer que otro se quede envuelto en oscuridad de pañuelo, oyendo sólo la claridad de valle.

Como contraste con esos pájaros alegres de Goya, como revelación de lo profundo que fué el gran pintor están los frescos de su quinta en las afueras de Madrid.

Cada vez me lleno de más confusión contemplando aquellos engendros del genio, sobre todo el titulado "En las nubes", en que las brujas cruzan sobre esos claros de "pelada" del monte que parecen cubiertos por un linoleum desolado.

Las brujas llevan el binoculo de ver lo que nadie ve a simple vista, las tijeras de cortar vidas y hacer empalmes y separaciones, y lo que va en la proa del viento que los conduce, lleva en la mano una estatuilla inquietante, algo así como el próximo humano que va a nacer ya maltocado por la bruja maligna, niño con predestinación y malaje por eso.

Esas trasvoladoras del anochecido que deian los carrascos y sus sombras empequeñecidos en el fondo, dan una emoción del paisaje desde los aviones con lo cual se ve que tanto se adelantó Goya a su siglo que hasta tuvo la perfecta entrevisión del viaje aéreo. ¡Qué emoción la del barranco profundo! ¡Qué calidad más particular de esa luz que es como la que queda caída entre la tormenta y la tierra cuando el nubeado es muy espeso!

¡Qué impavidez y qué pesadez sobre la hamaca de la brujería!

Otro de los lienzos de pared ante los que Goya se pasea en la "Quinta del Sordo" es ese en que ha pintado el "Sabat" la asamblea que reune los sábados el Gran Cabrío, y que para que sea más llevadero su remoquete en la repetición a que me obliga el tema, llamaré el Gran Buco, lo cual dice lo mismo pero con menos descaro.

El Gran Buco como disfrazado de monago de las sombras se perfila sobre la noche con sus cuernos tiesos pero ondulantes, como un apuntar de llamas negras y carbonizadas. El campanilón de su perilla de brigadier infernal caracteriza también su silueta.

Una multitud de seres macabros, retorcidos, con erisipelas y tumefacciones esperan lo que el Gran Buco ha de decir y hace sentimental contraste con esa escena, el ver a una damisela que presencia sentada en una silla toda la monstruosidad de esa escena, dama con gran presencia de ánimo aunque quizás se retuerce las manos en el fondo de su manguito adornado con tres franjas de color de conejo.

Se vengó en esas multitudes de sorteos hechos a trompicones de pincel, de todas aquellas comadres y compadres que pusieron a su quinta lo de "Quinta del Sordo" y que murmuraban constantemente de la Doña Leocadia que regentaba su casa.

Ante ese cuadro del Gran Buco se paraban sus visitantes y se preguntaban:

—¿Pero, qué es esto, Don Francisco?

—Al que consultan todas las mujeres, mas sin preocuparse mucho de nosotros y otras a nuestras espaldas y en nuestras ausencias.

El genial sordo, oía lo que gritaban aquellas figuras que pedían al Gran Buco que el diablo no se ensañase con ellas.

¡Pre upantes paredes embadurnadas p: los ocres más sucios de la vida!

Las procesiones nos inquietan hasta hoy mismo y nos dan la medida del carácter de aquel pintor que reunía en su solo arte todas las expresiones interesantes de los otros, la emoción de la novela, la eclosión de la música, la imponencia de la arquitectura.

Esos dos cojos que se pegan con impulso brutal, representan también el sarcasmo de Goya, pues quiere decir que esos cojos de piernas cercenadas, pobres de pedir limosna que se encuentran muy a menudo por nuestras calles, tampoco tienen caridad entre sí y siendo unos desgraciados se odian a muerte. (Las versiones de este cuadro dicen que son dos que se desafían con las piernas enterradas para no poder huir ni dejar la refriega.)

En la proximidad de la fiesta de San Isidro le queda un eco de la vuelta de la romería, en esa hora de oscuridad y desengaño, en que los que se han retardado más parecen buhos y toman cantando el miserere de la diversión.

Se comprende frente a estas pinturas que fueron la única manera de que las paredes no monotonicen la vida de un gran hombre desterrado voluntario de la ciudad, triste de injusticias y desvíos en su quinta de la desesperanza.

Si no se hubiese derruido esa casilla hoy se resarciría de ilusiones y triunfos.

RAMÓN Gómez de la Serna

MUCHACHOS AL AVIO

Aguafuerte de Goya

El Libro de Hoy

Ensayos de Literatura Española

por

JOSE MARIA CHACON Y CALVO

ERA de esperarse—esperábamos—la llegada de este libro, después de los "Ensayos de Literatura Cubana" que lo precedieron. Como lo hiciera antes con los más destacados de sus trabajos alrededor de temas de nuestra letras, Chacón recoge ahora en forma definitiva su producción en torno a la literatura española, prescindiendo de algunos trabajos de menor importancia, como el consagrado a "El Quijote durante tres siglos", de Icaza, que podría aparecer con idéntico derecho que el trabajo sobre "Puntos sutiles del Quijote", el fino ensayo del escritor cubano Emilio Gaspar Rodríguez.

CHACON Y CALVO

Visto por Angelo

El más imprtante de los escritos que integran el libro pertenece a la época folk-lorista de su autor, que había culminado en sus "Romances tradicionales de Cuba", y que aun se manifesta en la lectura "El Conde Olinos", una de las que constituyeron la serie titulada "Figuras del Romancero", dada en el Ateneo de Madrid.

En el ciclo de conferencias organizadas por el Ateneo de la Habana, la de José María Chacón sobre "Cervantes y el Romancero" fué seguramente la de mayor trascendencia. Sus estudios sobre el Romancero, afinando su sentido de lo popular, lo capacitan especialmente para hallar en la obra de Cervantes, su perenne contacto y enaltecimiento. Con acierto y precisión absolutos, pudo desentrañar cuanto la obra de Cervantes debía a esa inspiración, que le hacía "el más insigne maestro de la narración popular en España, en el instante en que llegaba a las cumbres del arte realitsa".

Completan el libro los comentarios a la "Antología de prosistas" de don Ramón Menéndez Pidal y a la "Vida de Lope de Vega", de los eruditos Renner y Castro, y dos artículos en que nos ofrece una visión muy lograda de dos altos espíritus de España, tan disímiles y tan representativos a la vez, como Antonio Machado—"El Poeta de Soria"—, y Adolfo Bonilla y San Martín—"Humanista y Embajador".

Alguna vez hemos hablado del conflicto espiritual en que pareció encontrarse Chacón, cuando sus empeños de erudición y crítica no llegaban a satisfacerle del todo, y ayudado por cierto sentimentalismo azorinezco que gradualmente ganaba terreno en su epíritu, parecía alejarse de aquellas disciplinas. Los que lo consideraban llamado a ejercer una alta crítica, a ser el primer historiador de nuestra literatura, se dolían del cambio en marcha, mientras otros, que habían leído sus poemas y sus ensayos llenos de pureza y de suaves emociones, ponían empeño en favorecer el rescate para el arte. Su arribo a España, su contacto con el Centro de Estudios Históricos, su acercamiento a la Revista de Filología Española, su proximidad a los hombres que encarnan allá las disciplinas máximas en la investigación literaria, no le hicieron perder su incipiente gusto por las creaciones puramente espirituales, y así le vimos, dueño de una gran ternura y de una delicadeza insospechable, lanzar las página de "Hermanito menor" y completar los "Ensayos sentimentales".

Creo que no ha podido—que no podrá—desprenderse de ninguna de esas dos solicitaciones, y que sigue siendo tanto el discípulo de Menéndez Pelayo, aun por el estilo oratorio, de amplios párrafos construídos con precisión y elegancia, que es posible hallar en sus trabajos de crítica histórica, como el devoto del "Pequeño filósofo", hábil en la evocación de los lugares por los que hace discurrir a los personajes de sus reconstrucciones. "El Poeta de Soria", en ese mismo libro, es una evocación azorinezca; nos recuerda, por el procedimiento y el logro, más de una de "Al margen de los clásicos".

Al cruzar de nuevo por estas páginas, como por un lugar que recorrimos en otro tiempo, pensamos en cuál será la orientación úlima y definitiva de Chacón. Con este libro pone fin a la recolección de sus trabajos dispersos, ya conocidos; lo que venga después nos dirá si los años transcurridos han llevado nuevos cambios ("el cambio viene en el espíritu del tiempo") a su espíritu. Sin embargo, el anuncio de sus libros de próxima publicación, nos hace entrever la persistencia de sus orientaciones. "España", su libro de memorias, nos dará su visión más amplia y completa, y sabremos hasta qué punto y con qué acierto haya penetrado en el espíritu de sus hombres y de sus cosas. Ahora que la "España Virgen" de Waldo Frank ha polarizado la atención hacia una renovada interpretación de España, el anuncio de llibro de Chacón anticipa el ansia de conocerlo. Junto a esas dos obras del artista, el investigador infatigable, que no ha podido ser vencido, nos promete sorpresas acerca de los orígenes de la cclonización, en su libro "Cedulario cubano".

"Ensayos de la Literatura Española" probablemente arrancará pocos comentarios entre nosotros. Existe un marcado dedén por las obras de esta clase, desde el culto a la improvisación en que vivimos;—aunque no de la improvisación genial precisamente. No olvidemos, sin embargo, que por todos lados se vuelve al aprendizaje, a la investigación, a la cultura,—que por un momento pareció sobrarnos. Se ha visto que los acróbatas geniales estaban ahitos de cultura, de cultura deliberadamente disimulada.

La Habana, abril de 1928.

FELIX LIZAZO

ESCENA EN EL MUELLE

Oleo

QUINQUELA MARTIN

EN LA HABANA

ESPECIAL PARA EL DIARIO DE LA MARINA

DIARIO DE LA MARINA según anunciamos en anteriores ediciones ofrecerá al gran pintor argentino Benito Quinquela Martín, sus salones para que el pueblo de la Habana, pueda apreciar en toda su intensidad, la original y novedosa labor por él efectuada, en sus lienzos A reserva de dedicar sucesivos artículos al examen detenido de su producción, encomendándolos a ingenios hábiles para ello, publicamos hoy la vibrante impresión que en el ánimo de nuestro colaborador Tristan Maroff, dejara la visita que hiciera al taller de Quinquela Martín en Buenos Aires.

Quinquela Martín ha sido recibido y festejado ya cordialmente por nuestros intelectuales y artistas, existiendo verdadera curiosidad en todos los medios por apreciar su obra. La exposición, repetimos, tendrá efecto en nuestros salones y se hará una extensa invitación para la noche de su inauguración que tendrá efecto dentro de breves días.

QUINQUELA Martín está en la Habana. Hace cerca de un año y medio lo visité en su taller de la "Boca", en Buenos Aires, e inmediatamente nos hicimos amigos—esa amistad tan fácil de catar cuando se encuentran espíritus similes o por lo menos efectivos. El excelente y dinámico argentino Perlotti, que se ocupa de resucitar el alma milenaria de los Incas, en sus esculturas, fué quien me sirvió de introductor. En el trayecto, Perlotti, con suprema sencillez, me hacía confidencias sobre el fuerte y vigoroso artista.

—Ya verá usted cómo es de sencillo y humano Quinquela Martín. No se sonroja de su pasado. Se enorgullece. Yo también... Qué quiere usted; entre nosotros debemos dejarnos de aristocracia. ¡Es muy divertido! ¿La aristocracia? ¡Hola, ola!

...Quinquela Martín, no es un aristócrata y por eso no sabe bailar tango quebrado. Pero tiene estirpe. Le sopla el ala genial y eso basta. Quinquela Martín se hizo pintor espontáneamente, dando libre curso a una vocación de artista que estaba palpitante en él. Siendo muy joven trabajó como obrero manual en el puerto. El sintió y soportó las necesidades de los trabajadores. Compartió sus dolores y sus ansias. Para satisfacer sus deseos artísticos no poseyendo suficiente dinero, tuvo que idearse los medios más simples y más ingenuos. Varias veces recogió pedazos de lápices, escamoteó sobras de pinturas a otros artistas y en las horas de descanso se deleitaba haciendo pequeños diseños. Con una visión objetiva de aquellos parajes donde todo lo que le rodeaba eran poleas, máquinas, silos, grúas, quiso tener un arte especial y pintó el ambiente. Sobre todo, Quinquela Martín, es un formidable autodidacta instintivo.

Llegamos al taller. Uno de esos barrios de la Boca, extraños y sugestivos, donde las velas muertas de las barcas tienen actitudes apesadumbradas de emigrado.

En un segundo piso estaba el taller del artista. Dos ojos grandes en una silueta latina, un cuerpecito contenido en una blusa, y también dos manos afectuosas. Dentro, en el taller, flotaba con majestuosidad en sus cuadros el espíritu de Benito Quinquela Martín.

Yo no pretendo hacer una crítica de los trabajos de Quinquela. Crítica de "marchand" a lo Cassirer o Bernheim, con regateos de términos, de detalles, de escuelas o de técnicas. Lo que me sugiere mi estetismo y eclosiona, es crítica. No puede haber otra crítica que el justiprecio de lo que uno supone bello en su más amplio sentido emocional. Grosz ha expresado que el arte burgués "como purismo absoluto ha muerto" y Ruth Boughton añade que: "aun el futurismo y el cubismo no son sino sus últimas convulsiones. No se resucita un arte galvanizándolo". Esto dice Boughton de los más nuevos. ¿Qué diremos de los viejos?...

EL PINTOR QUINQUELA MARTIN

rotografía

FRAGUANDO EL ACERO

Oleo

Pero el arte de Quinquela Martín, nacido en la Argentina, en medio de un pueblo que se yergue y se muscula, repara de hecho un maquinismo, una vida que arde, un constructivismo impresionante que no queda inadvertido. No me privo otra vez más de insistir en lo que decía Grosz en la Galería Flectheim, en Berlín: "el artista es muchas veces el creador de una idea en la construcción industrial. El artista debe estudiar mecánica y estática, de tal manera que sea un verdadero constructor". Quinquela Martín, temperamento fino y sutilísimo advierte en la"Boca", lo que ningún pintor yanqui ha advertido, pese a que allí hay mayor maquinismo y constructivismo que en Buenos Aires. (Es verdad también "que el arte en los Estados Unidos, según una curiosa opinión, es una cajita de ojalata que traspasa las fronteras: el cinematógrafo"). Pero los cuadros de Quinquela Martín tienen una emotividad única. Una fuerza de construtivismo aterradora. Una simultaneidad y un movimiento que espanta. El no pinta individuos ni almas. El pinta el alma de la fábrica, la fragua que crepita, el enjambre de obreros que suben y bajan acosados por el peso de los fardos, los músculos que se retuercen y se hinchan. Trabajadores que vencen la tenacidad del acero y lo doblegan, barcos fantasmas que recuperan su expresión viviente. Quinquela Martín, pinta el esfuerzo, la acción, el optimismo de las multitudes que se independizarán mañana, así como hoy doman lo más tenaz: el hierro. No hay ni una gota de sentimentalismo, ni una nota dulzona olvidada al azar, ni una sonrisa. Hasta se revela cruel en su dinamismo. Toda la obra de Quinquela Martín, se sintetiza en brochazos crudos, de mano atlética que desafía un mundo. No es posible comprender al artista si no se tiene visión de gigantes en marcha y si no se sopesa el alma de la humanidad de este siglo.

Estamos en plena época de fuerza. Los dioses nuevos no son tímidos, no ríen, no insinúan. Acosan, destruyen y construyen. No puede pensarse en la calma y dulce tranquilidad.

Se nos ocurre una curiosa comparación. Quinquela Martín, es, en ciertos aspectos, parecido a Boris Pilniak. El uno, pinta todas las inquietudes y la vorágine de una fábrica, los obreros luchando a brazo, con el martillo en mano, y Boris Pilniak, novelando sin trama, como esperaba y predecía Niestche que se haría en el futuro, expresando el alma y el vigor de masas íntegras. Personajes que se mueven como sombras, que hacen obra bajo el ala fantástica y dantesca del anónimo. A veces Quinquela, revive Prometeos construyendo un nuevo cielo, pero encadenado. Esas "manchas" humanas que se agitan en torno de "La Fragua", modelando el acero o "descargando carbón", se confunden atormentados con las poleas. La máquina potente al servicio del más fuerte, por hoy, del "capital", traga como en la leyenda, el alma anónima del trabajador. Una grúa de rota siente musculaturas y de las más recias. Por todas partes se ve al triunfador rechinando, insolente, vigoroso: el motor. Aún las notas más suaves de los cuadros de Quinquela Martín, cómo "Un momento de sol" y "Después de la lluvia", tienen una serenidad enérgica y un vigor de línea que no decae.

Después de la visita, me sentí satisfecho y salí del taller, lleno de fuerza y de vida, porque no hay duda, los cuadros de Quinquela Martín, como las voces de Verhaerem o de Walt Whitman, son cantos de vigor al esfuerzo, a la naturaleza heroica, al músculo que se hincha y construye obras ciclópeas.

Esa mañana, fuimos a almorzar a un restaurant italiano de la "Boca", y en medio de un pescadito frito y un vinillo "bargolo", hacíamos comentarios. Quinquela Martín, muy modesto, muy sencillo, nos contó su vida llena de ejemplo épico y de una fuerza única: ahí están sus cuadros. Lo dicen más que estas líneas. Perlotti, el incansable Perlotti, empezó a hablar y me propuso:

—Brindemos por Quinquela Martín, Rey de la "Boca". Por que ha de saber usted que lo hemos elegido Rey, por unanimidad, todos los artistas y el vecindario...

En efecto, Perlotti me mostró la caricatura de Quinquela Martín, con una corona, y debajo, cientos de firmas de artistas y escritores. El Rey sonrió y brindó por todos los espíritus renovadores del mundo.

Un año y medio después—el mundo es pequeño—nos volvemos a encontrar aquí, en la Habana. Nos damos un abrazo afectuoso y cordial.

La Habana,
Abril de 1928.

TRISTAN MAROF

M.E.C.D. 2016

(Especial para DIARIO DE LA MARINA)

Color y Línea

La Primera Exposición de Talla Directa en México

FOTOGRAFIAS DE TINA MODOTTI

UN gran acontecimiento, seguramente para toda la América Latina, se realiza en estos momentos, en la capital mexicana con el asombroso resurgimiento de las artes plásticas y uno de estos significativos éxitos artísticos, es la primera exposición de Talla Directa, que presenta después de ocho meses de labor la Escuela que fundara el recio escultor Guillermo Ruiz. Sostenida por el Estado que por primera vez en nuestra cultura interviene económica y sistemáticamente en las relaciones entre los artistas y el pueblo —siendo la función de la Escuela de Talla Directa fundamentalmente social, donde no intervienen absolutamente sistemas individualistas, de Academia, sino libre interpretación del artista como amo que es de la naturaleza y ni como esclavo. La naturaleza es el elemento con que se sirve para construir. Nada de "fotoescultura"—no son modeladores, sino **escultores,** y esto, comprender bien.

LA GRAN PUERTA DE LA ESCUELA (*madera*)

Realmente no se elogiará nunca bastante la labor que realizan los funcionarios al frente del Departamento de Educación Pública que con clara visión de las cosas, dedican todo su celo y su actividad a intensificar los éxitos logrados por los jóvenes artistas mexicanos en todas las esferas de la producción intelectual de esta clase. No tenemos que referirnos aquí al triunfo ya universal de las Escuelas de Pintura al Aire Libre, bajo la dirección del renovado Alfredo Ramos Martínez, ni la influencia intensísima que la obra pictórica mural de Diego Rivera ha desarrollado en todas las esferas culturales, pues es bien claro que tanto la tendencia estridentista, como la puramente folklórica,—en su aspecto humorístico y su reverso—de Azuela y de Xavier Icaza en sus últimas producciones se enraizan en él. Sólo queremos fijar el novísimo impulso que a la corriente añade los éxitos alcanzados por Guillermo Ruiz el joven maestro y sus más jóvenes discípulos.

Directamente arrancan de la piedra, mármol, madera, metales cincelados, repujados—emociones plásticas, caracterizada por la evolución hacia la necesidad de síntesis. No hay arte nuevo sin esta urgencia de síntesis. Resumir atacando la piedra dura, porque nada más bello que lo que expresa nada más que la plástica. Principal objetivo de las artes populares.

Si los retardatarios, vale decir, los modeladores, proclaman la copia servil del objeto, literaturizado i anecdótico—la piedra en manos de los muchachos escultores adquiere los mismos caracteres raciales i espirituales profundos que tuviera en el imperio de los aztecas. Ninguna civilización en arte escultórico ha podido superar a la edad de la piedra que tuviera México—lo más primitivo—por eso mismo lo más puro i como puro "macho".

I en la Exposición, donde todos los incrédulos—los incrédulos son los enemigos—habían sistematizado ataques rudos, porque la Escuela había sido entregada al pueblo, i no a un grupo de selección, o a un cenáculo de "artistas piristas"—suicidan su protesta ahora que han visto forjado el verdadero espíritu proletario artístico. Nada habría sido tan antirevolucionario si no se hubiera entregado al pueblo. Así lo comprendieron sus fundadores. Hombres provistos ya de una visión histórica, económica i política.

Dieciocho años de trasmutaciones sucesivas, a nosotros que tenemos más sangre india nos llenan de esperanza i optimismo, porque sólo soluciona nuestros problemas i el espíritu se abre a la vida. Es así como se ha producido la Exposición de Talla Directa: expresión emotiva de alta calidad escultórica, donde nos encontramos identificados, tal vez porque algo nuestro está adherido, haciéndonos hallar secretas afinidades en su bárbara emoción estética, sintetizando las aspiraciones de todas las razas indo-española que se amalgaman hasta formar una sola nacionalidad.

En México es falsa la emoción europeizada, importada por los "virtuosos"—somos ante todo indios, por raza i tradición. El imperativo es **indoamericanizar** el arte, como primera defensa activa contra el imperialismo. Todavía nuestro pensamiento es colonial. La República no ha podido desraizarnos, pero ya se siente la nueva conciencia retadora.

Entre los trabajos presentados, merece especial atención una puerta tallada por dos muchachos, Eliseo de la Rosa, de dieciocho años de edad, i Enrique Meyrán, de trece años. Los ornamentos con motivos mexicanos están provistos de dos elementos esenciales que caracteriza a toda gran obra: tiempo i velocidad.

La concepción artística correspondе al pintor Gabriel Fernández Ledesma i la dirección técnica al escultor Guillermo Ruiz, pero la realización de la obra supera en esfuerzo creador a la influencia técnica de los mentores. Esta puerta que será colocada a la entrada de la Escuela quedará como un símbolo de las aspiraciones de la raza que se encuentra a sí misma.

RAHA (*piedra*)

GUILLERMO RUIZ (*fotografía*)

Estos dos muchachos pueden satisfacer la esperanza de la nueva escultura, hasta enorgullecer, no solamente a su director, sino también a la Secretaría de Instrucción Pública, que no escatima ningún medio para el engrandecimiento de las artes populares. En cuanto a los juguetes artísticos, amanece para México la nueva conciencia escultórica, camino de superación hacia la captación inicial de la raza, con la sensibilidad de nuestra época agitada, donde se realizarán plenamente la justicia i la libertad—en la vida i en el arte.

México, D. F.
Marzo de 1928.

SERAFIN DELMAR

LA VUELTA AL MUNDO EN UN AÑO

Ilustración de Jesús Castellanos - Traducción Especial Para Diario de la Marina

(De Nuestra Redacción en París)

DIARIO DE LA MARINA, atento siempre a la última novedad literaria o artística que ocurre en el mundo, se apresura por medio de su Redacción en París, a traer a las páginas del **Suplemento** la firma de Michel Georges Michel, célebre literato francés, autor de varias obras muy recientes y célebres ya entre las que mencionaremos tan sólo **Les Montparnos,** novela en la que se describe con lujo de detalles la vida intensa de los artistas del pincel y de la pluma que viven en los alrededores de "La Rotonde", el café parisino de fama mundial. Allí aparecen retratados de cuerpo entero: Foujita, Kissling, Picasso, Modigliani y Apollinaire, de gruesa y riente silueta.

M. G. M. es el autor preferido de los elegantes cosmopolitas que se mueven entre Biarritz y Deauville, cuya vida "atareadísima" describe en sus crónicas ágiles y nerviosas como los personajes de sus páginas. El espíritu que lo anima está expresado en el artículo que hoy publicamos y admirablemente sintetizado en el elegante dibujo de Jesús Castellanos que lo decora.

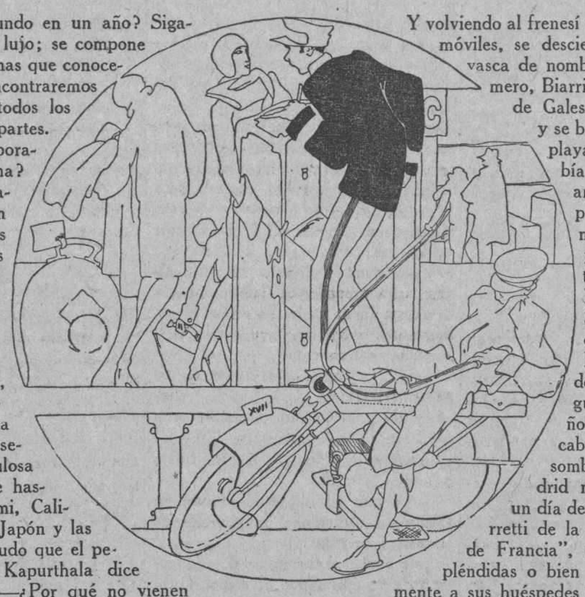

¿La vuelta al mundo en un año? Sigamos la caravana de lujo; se compone de dos o tres mil almas que conoceremos, que nos encontraremos a cada paso, casi todos los días, y en casi todas partes. ¿Y dónde nos incorporaremos a esa caravana? Depende de la estación. Da vueltas en redondo como los tio-vivos de las ferias en los lugares de placer, en medio de las complicaciones inocentes o culpables del flirt, en Biarritz, Deauville, La Baule, Monte Carlo, Venecia... A veces una o varias parejas se separan de esa nebulosa y toman la tangente hasta New York, Miami, California, Honolulú, el Japón y las Indias. Sucede amenudo que el pequeño príncipe de Kapurthala dice a unos y a otras: —¿Por qué no vienen a tomar el té una tarde en Kapurthala? Hay la misma distancia que a Calcutta o a Bombay: sólo dos días de tren... ¡Vengan a tomar el té!...

Otros se dirigen a Londres para ver lo que es la tristeza de una gran ciudad, aún en pleno Junio...

Pero la ruta corriente es la siguiente: En Julio, la Auvernia y Saboya, Vichy o Aix con su lago, sus grandes hoteles de terrazas en que se come y baila en un flanco de montaña, ante el romántico paisaje de los Alpes, pero sin pensar demasiado en la sombra de forma nueva sobre la nostalgia de los **blues.** de Lamartine, que si viviera en esta época, llamaría sin duda a la estenógrafa para dictarle algunos poemas

En Julio, Deauville, en donde se reúnen todas las elegancias del mundo, de los mundos, del antiguo, del nuevo y del **semi-mundo.**

Todas las elegancias, todas las extravagancias en un mínimum de espacio y de tiempo. Veinte días dura la gran semana entre dos hoteles de estilo normando y una playa donde se han construído baños pompeyanos y un bar como en Frisco.

Todas las actrices de moda, todos los grandes artistas acuden allí, y a sus villas, la flor y nata de la vieja aristocracia...

Y los que han ido allí para ver a los otros que a su vez han acudido a Deauville para ser vistos...

Es aquello una serie de carreras, yachting, bacarrás.

En ese mismo mes no hay más que un gran centro, el Lido de Venecia, donde se vive sobre la arena en traje de baño, junto al Adriático y a dos pasos de Venecia a la que van de paseo los temporadistas cuando cae la tarde, como se iría a la fiesta de Nevilly cuando no hay fiesta en el Excelsior.

Atraviesan todos la laguna y pasan rozando las góndolas sobre las que tiemblan algunos faroles y la voz de alguna cantadora de barcarolas en busca de aplausos o propinas junto a los grandes cruceros de guerra sólidamente anclados ante el palacio de los Dogas. Se regresa por la villa d'Este a Cernobbio. Un almuerzo en casa de Cova en Milán. Y durante el mes de Septiembre se descansa en la Baule, tibia y tranquila como un lindo brazo de diosa.

Y volviendo al frenesí de los trenes y automóviles, se desciende hacia la costa vasca de nombres pintorescos. Primero, Biarritz donde el príncipe de Gales se pasó unos días y se bañó en un sitio de la playa donde nadie se había atrevido a bañarse antes, cosa que ha puesto a ese lugar de moda. Luego Hendaya, que guarda tantos recuerdos de Pierre Loti; San Sebastián con sus corridas de toros y la bella concha donde se pasean las trigueñas y finas españolas: piel dorada y cabellos negros bajo sombreros blancos. Madrid no está más que a un día de automóvil, y M. Perretti de la Rocca, "Embajador de Francia", da allí comidas espléndidas o bien acompaña personalmente a sus huéspedes hasta Toledo o proporciona guías que lo conducen hasta Sevilla, la ciudad de los balcones floridos. En Octubre es el regreso a París. La Plaza Vendome... trajes y perfumes para el invierno; las luces rosa de los arcos eléctricos que se iluminan en la penumbra policromada.

Siluetas de mujeres elegante; un poco de teatro, los lunes de la ópera, los domingos de Montmartre y los jueves de los cafés de Montparnasse... Invierno... Sólo hace calor en Sicilia y en Riviera...

Riviera, Riviera... Azul, palmeras, palacios blancos en el cielo turquí, limoneros, almendros, magnolias, mimosas que semejan miriadas de solecillos al alcance de la mano; enredaderas de bougainville que trepan como sombríos poemas de amor los muros de todas las villas y que saltan las murallas, apesar de los cactus, como si fuesen enamorados.

Y Cannes cuajada de sol; Cannes la inglesa, que ha vestido nuevas galas desde que los reyes la visitan. Niza, **Nizza la Bella** acariciadora, atrayente, como una italianafi y como ella, cálida por el día y fría de noche.

Antibes y su cabo, amado de los poetas, Cagnes y su colina, predilecta de los pintores, MonteCarlo, rincón favorito de los aventureros...

En Febrero, deportes de invierno, de Chamonix a Saint Moritz... Alemanes, Checo-Eslovakos, Ingleses, ski, trineos... orejas rojas por el frío y borracheras de aire puro.

En Marzo y en Abril, viajes a través de Gascuña y Provenza y en Mayo, París y su primavera, tan bella como la de Florencia, pero con un hechizo especial;... el primer pregón del vendedor de lirios del valle que lava sus botas en el arroyo y la última sensación de los Ballets Rusos de Diaghilew; los Campos Eliseos en el oro del sol, el Bois y la música de sus restaurants...

Y vuelve a empezar la ronda en la que sólo cambia el corte de los trajes o el color de las corbatas y reemplazando en el fondo de las maletas los libros del año pasado que no se han leído por los nuevos que quizás se leerán...

MICHEL GEORGES MICHEL

poema

se despereza la tarde
con un grito
sacudiendo su cabellera de trenes

ese vagón de proletarios
no se que encendida luminación
se trae en el cerebro de sus pasajeros

están centellantes los ojos de igor
su frente de tablero ha sido surcada
por el gesto de la revolución
son caminos por donde
pasaron todas las frases
que nos lavaran el esmalte de cobardías
que nos decora las mejillas
para pintarnos una decoración

de alegrías
que nos haga perdonar a nuestros
enemigos.

julián petrovick

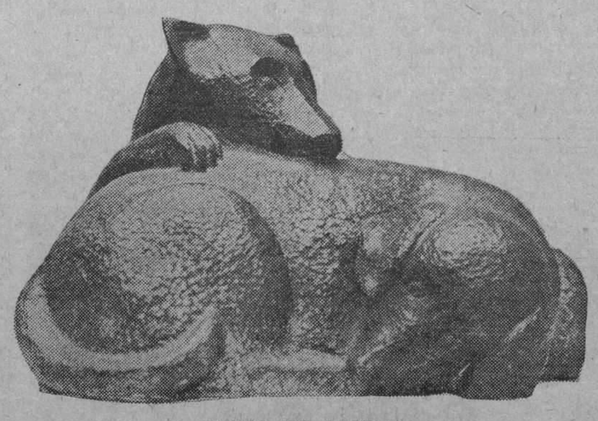

GRUPO DE PERROS (*plomo*)

Una Hora con Panait Istrati

TRADUCCION ESPECIAL PARA DIARIO DE LA MARINA

PARA nosotros Panait Istrati, el novelista rumano, es un enorme escritor francés. Todos recordamos lo que dijo Romain Rolland después de leer por vez primera su obra. "He aquí un nuevo Gorki!". Esta hora con Panait Istrati la debo a Philippe Neel, el individuo que ha hecho una versión tan perfecta de "Victoria" y "Lord Jim", de Conrad. Y mientras duró la entrevista sentí que tenía que comunicar a mis lectores la cálida, cordial y absolutamente espontánea atmósfera que reinaba entre los seis invitados de Neel.

Istrati llegó el tercero en un estado de visible excitación, y sin esperar a ser presentado corrió hacia mi diciéndo: "¿Cree Ud. en los espíritus, Lefevre? Anoche, mientras trabajaba sin descanso escribiendo el trigésimo-séptimo capítulo de mi próximo libro, "Les Chardons du Baragan", abrí la ventana para que saliera el humo que llenaba la habitación cuando de súbito una corriente de aire voló la cuartilla por la claraboya al corredor. Vi exactamente lo que había sucedido: el papel había volado al largo y herméticamente cerrado corredor; y yo, naturalmen, comencé a buscarlo por el suelo. Allí no estaba. Reflexioné un tanto sorprendido que quizás se hubiese deslizado bajo la puerta de mi vecino. La abrí, entré en el aposento y busqué por todas partes, debajo y detrás de los muebles,—nada encontré. ¿Se habría pegado al techo? Miré hacia arriba y tampoco pude descubrir nada. Abriendo la puerta que da a la escalera, bajé un tramo. Nada. Me tiré de una oreja, diciendo: ¿Existe acaso. Si ese pedazo grande de papel, cubierto de escritura y rotulado, "página 37", puede ser una ilusión, no seré yo también una ilusión? al instante me vino el recuerdo de Mikhail, mi primer amigo íntimo, a quien conocí cuando yo tenía dieciocho años y que hace tiempo murió. Es el protagnista de un libro mío, que está en prensa titulado, "Cuentos de Adrian Zograffi".

Tal vez fuera él, que acudía a mi memoria por tan extraña vía. ¿Querría llevarse al Más Allá esa miserable página 37 como cálido testigo de mi actividad espiritual, que hace veinte años profetizara en una carta que me dirigió desde el Monte Athos?. En aquella ocasión me urgía a enviarle más cartas como mi última, pues pensaba que le podía ser de utilidad algún día".

"Espléndido, Istrati!", exclamé. "Mikhail fué su amigo cuando Ud. contaba dieciocho años. Pero, procedamos con orden, siempre suelo comenzar con el nacimiento de mi heroe".

Evidentemente divertido, Istrati asumió un aire solemne y comenzó el siguiente relato:

"Nací el 11 de agosto de 1884 en Braila. ¿No conoce Ud. a Braila, Lefevre? Es el segundo puerto de Rumanía y fué construída de acuerdo con los planes de aquel gran soldado ruso que se llamó Kisselev. En esa pantanoso población vivió Codine, a quien Ud. admira y también Nerrantsoula, la pequeña aguadora, y mi heroina más joven.

"Espero poder llevarlo allí algún día—a Ud. y a todos mis grandes amigos de Occidente— y hacerles ver que el encanto de esos lugares fanatiza mas de lo que me es posible describir. A los once años era yo un escritor célebre en mi barrio. Se debía esto a que muchísimos amantes abandonados y mujeres desengañadas solían venir a mi sollozando y diciendome, "Panaitaki, ¿no quieres escribirme otra de esas cartas tuyas que parecen poseer el secreto de hacer volver a los amantes remisos?". Esto me procuraba siempre ur par de centavos, con los que corría a comprarme un poco de excelente "alvitza" o pasta de almendras.

"Estos primeros derechos de autor los gastaba yo, ¡ay! con tanta rapidez como los ganaba, exactamente como me ocurre ahora. Tenía, sin embargo, un segundo "metier"—un violín de Ingres, si le place. Los sábados, todos los buenos judíos de mi barrio me aguardaban y si yo no acudía, sus luces se quedaban sin encender y sus habitaciones sin barrer. De tal suerte ganaba yo otros muchos centavos más.

"Judíos y amantes! Han pasado treinta años y aún mi gratitud va hacia ellos, que me proporcionaron mis primeros placeres.

"Tal transcurrió mi infancia; y una infancia bella por cierto. El amor de la más perfecta de las madres me libró de los sufrimientos que tiene que soportar la mayoría de los niños.

"A este período siguió una epoca larga y gris, de hambre, vagabundaje y un poco de lectura.

"Mi encuentro con Mikhail señaló el comienzo de nueve años de actividad heroica, de una amistad tumultuosa y libre de cuidados y de un vagabundaje épico por Rumania, Egipto, Grecia, Turquía y todo el Mediterráneo. En abril de 1909 para desdicha mía, me abandonó .Mikhail, pues padecía de tuberculosis y me dijo que se marchaba a Kazan, donde murió.

"Poco antes de esta atormentadora separación tuve el gusto de ver mi firma "P. Istr.," en el "Roumanie Ouvriere". Siguieron varios años de colaboración irregular en el mismo periódico obrero, hasta que al fin realicé mi ideal de no publicar más que en órganos importantes.

"Por entonces trabajaba yo en Braila como pintor de brocha gorda y secretario de un poderoso gremio local. Estalló una huelga a causa de mis actividades. Organicé a los obreros y los dirigí lo mejor que pude, mas la huelga fracasó gloriosamente. Entonces escribí un artículo titulado, "Los Boers han sido Vencidos; Vivan los Boers!", aludiendo a la guerra del Transvaal, artículo que tímidamente mandé al mayor organo del país, "Adeverul". Al siguiente día, ¡cuál no sería mi sorpresa al leer, impresa con gruesos caracteres en la primera plana del mencionado periódico, la siguiente información: "La huelga de los obreros del Puerto de Braila ha terminado, y el valiente obrero, P. Istrati, nos ha enviado un artículo escrito después de la batalla con la sangre de un corazón generoso. Lo publicaremos en sitio de honor en la edición de mañana"! Tal fué mi entrada en el periodismo de altura.

Inmediatamente después colaboré en el "Dimineatsa" con una serie de nueve artículos sobre las atrocidades que se cometían en nuestros puertos. También llegué a ser editor del "Romania Muncitoare" y me cupo el honor de corregir artículos escritos por el actual embajador soviético en París, a la sazón expulsado por la oligarquía rumana. Hasta recuerdo un incidente un tanto penoso ocurrido en aquella época. Rakovski había sido arrestado al querer cruzar la frontera rumana. Organizamos un mitin de protesta y entablamos lucha con la policía en plena calle. Yo fui de los que cayeron prisioneros y tadavía recuerdo la páliza que me dieron aquella noche. Hace dos años recibí una llamada telefónica en la rue de Grenelle. Era Rakowski. "Ola, Istrati! Ya no trabaja Ud. en los muelles".

"No! No, ¿y usted?!" le pregunté riendo.

"Así, después de diez y ocho años el obscuro propagandista y el invencible vagabundo se encontraron de nuevo a ambos extremos de una línea telefónica de París, uno convertido en Embajador del Soviet en Francia y el otro en cuentista rumano que escribe en francés.

"No quiero dejar esta fase de mi vida de periodista sin recordar a Pegoud, cuando hacia el famoso "loop-the-loop" en el cielo rumano. Todo Bucarest corría a ver esta maravilla y por una hora la capital se quedaba vacía. Por entonces escribí un articulito expresando mi admiración por un hombre que apenas había manejado tan notable mecanismo cuando ya aprendía a realizar esa prodigiosa acrobacia con él. Días más tarde hacía mi acostumbrada visita a Constantin Dobrogeanu-Ghereax, una de las figuras mas pintorescas y admirables del socialismo europeo anterior a la guerra. Mi amigo aludió al artículo sobre Pegoud, diciendo: "Istrati, Ud. tiene madera de artista. Su artículo es uno de los mejores escritos en este país. Mas, para triunfar, necesita Ud. algo más que la habilidad; necesita diligencia." ...."Yo le repliqué: "No me gustan las cosas que huelen a lámpara. Si alguna vez triunfo ha de ser sin aplicarme a ello." El resultado ha sido haber tenido que esperar hasta los cuarenta.

"Mientras tanto, como un hombre no puede existir sin aplicarse a alguna cosa u otra, decidí no vivir más de mis amigos y pedí prestados a Gherea doscientos francos para dedicarme a la cría de cerdos. Al cabo de cuatro meses tres puercas había hecho ascender la familia a dieciocho y casi se me comieron hasta la camisa. Aunque antes nunca perseveré mucho tiempo el mismo trabajo, pintaba ahora casas. diariamente, en Braila para alimentar a mi crecida familia. Esto duró año y medio.

"En marzo de 1916 cuando la guerra estaba en todo su apogeo, pase un día revista con tristeza a mi tropa de cuarenta gorrinos, pensando que se hallaban en peligro de ser comidos por los rumanos o los germanos. Antes me los hubiera comido yo todos, y por lo tanto los pesé y los vendí a franco el kilo. El treinta de marzo llegue a la frontera suiza con mil quinientos "leis" en el bolsillo los que me fueron cambiados por mil doscientos francos suizos."

"¿De suerte que es a los cochinos a quienes debe Ud. su conocimiento del francés?" interrumpió Philippe Neel.

"Precisamente. Eso es lo que iba a decir. Pronto llegué a Leysin, donde había muerto uno de mis amigos y, tomando al toro por los cuernos, atagué vengativamente el francés. Durante mis nueve años de amistad con Mikhail varias veces había hecho vanos esfuerzos por aprenderlo, pero al fin me lancé con seriedad a la conquista de esa bella lengua internacional. ¡Con qué emoción recuerdo lo que solía decirme mi amigo cuando me acometía el sueño: "Panait, repite conmigo. "Je dors, tu dors, il dort."!

"Encerrado en mi cuartito en un pequeño chalet, armado de un diccionario y de unos deseos locos de aprender, abrí el "Telemache de Fenelón: "Calipso ne pouvait se consoler du depart." Solo entendía la palabra "consoler" porque era igual que en rumano. Mi diccionario era mi único instrumento, pues jamás abrí una gramática. Sin embargo, devoré sin guía página tras página y libro tras libro hasta que finalmente hube leído treinta obras clásicas de Voltaire, Rousseau, Montaigne, Montesquieu y Mme. de Stael.

"¡Cuatro meses enclaustrado!". Cuando volví a la realidad, las paredes de mi cuarto estaban cubiertas de recortes, mi diccionario hecho pedazos y mi capital se reducía a un franco suizo. Al salir en busca de trabajo, el primer hombre con quien tropecé y a quien le hablé en mi nueva lengua fué M. Creuze, señor holandés que tenía a su cargo un sanatorio de tuberculosis. Al principio me sentía un tanto cohibido, mas mi nuevo amigo me dijo sonriendo: "Mi querido señor, habla Ud. como un libro."

"Fué en el mismo rico y sabroso estilo que tres años más tarde escribí a Romain Rolland la carta a que alude en su prefacio a "Kyra Ryralina".

"Transcurrió un año de trabajo al cabo del cual decidí que ya tenía bastante de Leysin y quise descubrir el resto de Suiza. Ví en un periódico que se solicitaban trabajadores para el servicio de correos y telégrafos y salí hacia el valle del Orbe, donde trabajé erigiendo postes telegráficos. Los dos años siguientes fueron sombríos y difíciles. Diez formas sucesivas de empleo me aplanaron de tal suerte que por la tarde me acometía un sueño tal que ni un rato me dejaba uara leer. Nunca fuí asceta y siempre tuve numerosas amigas, mas en Suiza hay que ser un héroe para vivir con una de ellas. Cuatro cantones resolvieron que yo era un tipo indeseable y cuando un funcionario de Ginebra compulsó nuestros papeles y dijo, ¡Está bien!, mi amiga y yo saltamos de gozo y gritamos: ¡Bravo, aquí se está como en Francia!.

"Por esta época volvieron mis preocupaciones intelectuales—estamos en 1919. Ya tenía tres años de idioma francés, y cierto día, después de hablar con Birukov, que acababa de salir de Rusia, escribí un artículo titulado, "¡Tolstoismo o Bolchevismo!" que envié a "La Feuille", que editaba Jean Debrit. Al día siguiente el artículo salió publicado en primera plana con la firma ¡P. Istr.!

"Mi primer libro en francés tuvo un gran éxito, y lo envié a Rolland, quien me contestó: ¡Todas mis profesías se confirman. Venga a verme!. La entrevista tuvo lugar el veinticinco de octubre de 1924. Penetré en casa de Rolland con el corazón tranquilo y me encontré con un hombre de ojos grandes y rostro grave, al par que risueño, que me dijo al tenderme la mano. ¡Conque es Ud., Istrati! Necesito hablar mucho con Ud!. ..."Jamás olvidaré esta primera entrevista, porque en ella discutimos mi tema favorito: la amistad. Pensando en la soledad que tendría yo que soportar en el París literario, Rolland me habló en particular de dos hombres a quienes quería que yo viese: ¡Son Jean-Richard Bloch, uno de esos escritores raros que poseen un espíritu verdaderamente creador, y León Bazalgette, apóstol entusiasta de Walt Whitman. Al primero se le confiará la difícil tarea de repasar su manuscrito.!"

"Díganos, Istrati", le interrogué, ¿es Ud. ahora más feliz que antes?

"Adivina Ud. la verdad, Lefevre. Aunque mi vida ha estado llena de miserias, nunca antaño conocí la angustia que ahora sufro. Desde luego que antes tenía mis pequeñas penas, largamente compensadas por los grandes goces que yacen en el umbral de todos y que demasiados desconocen: los placeres del camino, del bosque, del río, del sol. Hoy pesa sobre mis hombres una tremenda responsabilidad. Recuerde que mi primer artículo y todos los que le siguieron eran artículos de combate. Tal es mi destino. Y ahora, ¿qué parezco? Un hombre de letras. Nunca, en mi vida se me había ocurrido semejante claudicación. Lo único que me queda es dejar mi tarjeta de visita con el letrero: ¡Panait Istrati, Hombre de letras!".

"Yo sé que no es Ud. un hombre le letras", repliqué, "sinembargo, no me negará que la publicación de su primer libro le llenó de regocijo ¿verdad?".

"De mucho regocijo; y ambos lo compartimos, mi amigo Jonnesco y yo.

"Soy pobre y espero morir pobre, porque marcho por la vida acompañado de una inmensa familia de mendigos, hallados en los distintos caminos que he recorrido. Estoy a la mitad de la ruta que concebí durante mis largos años de vagabundaje. Cuando haya escrito tanto cómo lo que tengo actualmente, arrojaré lejos de mí la pluma y me perderé de nuevo por los caminos del mundo. Volveré a mis viejos amigos y pasaré muchas horas obscuras y llenas de gozo, libre, tal vez, de las pesadas responsabilidades que ahora me tienen impedido. Así habré conseguido el ideal, que para mí, es librarse uno de lo mejor que lleva en sí, sin que este acto de liberación se convierta en un hábito o profesión".

Tal la clase de hombre que es Istrati, a más de ser uno de los primeros cuentistas del mundo. Su gloria se sale de las fronteras de su país de origen y de las de su patria adoptiva, puesto que es uno de los pocos escritores vivientes cuyas obras han sido traducidas a dieciseis idiomas. Para haber llegado a tal pináculo hay que ser más que un escritor: hay que ser un hombre; y en este caso el hombre se hace sentir en cada línea de su obra. Lo encontraréis en todas partes: en el Tio Angel, el viejo moribundo, en el demasiado humano Stavron al comienzo de Kyra Kiralina, en el penado Codine, y en Narrentsoula. Ayer no lo conocía. Hoy es mi amigo. Mañana lo será vuestro.

PANAIT ISTRATI (*de un dibujo*)

Hace unos años Panait Istrati era un obscuro periodista rumano que meditaba el suicidio. Se le ocurrió escribirle a Romain Rolland explicándole porque quería terminar de una vez y en respuesta recibió una carta alentándole a que probase con la literatura. El resultado justificó con creces las predicciones de Rolland y hoy los lectores de habla española pueden conocer a este famoso cuentista en tres libros traducidos a nuestro idioma: Kyra Qyralina, Mi Tío Angel y Los Aidues.

FREDERIC LEFEVRE

M.E.C.D. 2016

HUMORISMO

—Es uno de mis antepasados.
—¿Se retrató en Carnaval, verdad usted?
(Pêle-Mêle, París.)

—¿Es eso lo que le tocó anoche a su marido en la rifa?
—Sí; pero se conoce que es un violín hecho para una persona mucho mayor que él, y ya ve usted el trabajo que le cuesta tocar.
(De "Passing Show", de Londres.)

EL AGENTE DE PUBLICIDAD.—Ha anunciado usted en nuestro periódico que necesita un vigilante nocturno para su establecimiento. ¿Ha dado resultado?
EL COMERCIANTE.—¡Ya lo creo! El anunció salió ayer por la mañana y esta noche me han robado.
(De "Passing Show", de Londres.)

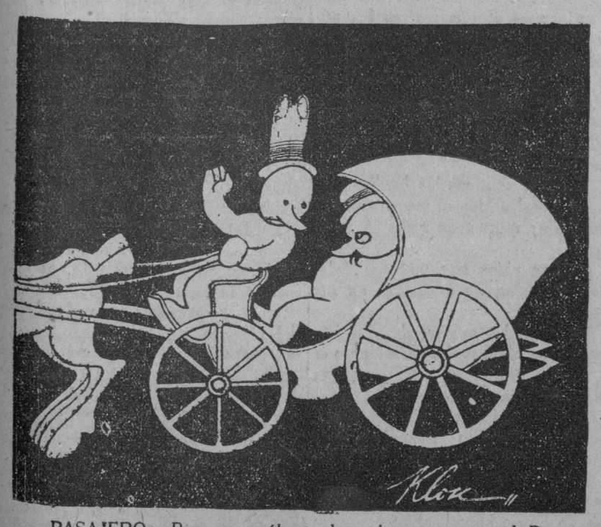

—PASAJERO.—Bueno, ¿cuál es el motivo para que el Departamento de Tráfico no admita las calandrias?
AURIGA.—Cuestión de negocios, jefe. Como no nos pueden anotar infracción por exceso de velocidad ni por falta de frenos...
(De "El Universal", México.)

EL HOMBRE VERDE

Después de largos sufrimientos, su padre, un gentilhombre de campo, de esos que llevan la cartera de cuero de vaca en el bolsillo interno del chaleco, salió del hospital, pasando por la sala mortuoria.

Enterrado el cadáver, su hijo pensó en sí mismo. Al fin podría abandonar el ingrato oficio de médico, al cual había sido condenado por la campesina vanidad paterna, y dedicarse al canto. ¡El canto! Sueño acariciado desde los primeros años de su juventud, al principio de los cuales habían puesto entre sus manos un manojo de pinzas y bisturíes, diciéndole: "Busca en este muslo de vieja la arteria femoral".

¡El canto! Sueño acariciado en secreto, cuando fué llamado a servir bajo las armas. ¡No ver más enfermos! ¡No asistir más moribundos! ¡Cantar, cantar con los soldados, a toda voz, por las interminables carreteras campesinas! Y, con entusiasmo gritó: "¡Las armas, acá las armas!", encontrando cómodo declamar, reformados, los versos de Leopardi.

Pero lo nombraron oficial médico y le presentaron trescientos hombres desnudos. Largo, cuadrado, con aquella espada sutil, parecía ser una caja de sardinas con la llave en el flanco.

Su alma candorosa de tenor ligero no le permitía introducir la mano en el cuerpo de los otros. La cirugía lo aterrorizaba por su cruenta brutalidad contra la naturaleza; la clínica lo atormentaba con el incubo de las estériles tentativas; la obstetricia resultábale un arte monstruoso, que contribuye a ofrecer, a quien no la ha llamado, un billete de ingreso a este estúpido espectáculo que es el mundo. La medicina en general producíale náuseas, por el fondo de simulación y engaño en que ahinca sus raíces. El hombre que dice al enfermo: "Sanarás", está pago para fingir, como el maestro de esgrima que, ofreciendo el pecho al joven discípulo, le dice: "¡Tocado!", para hacerle creer que ha recibido el golpe.

Y se dedicó a la higiene. Pero pronto comprendió que los higienistas son maníacos, como los teósofos y los esperantistas, o, por lo menos, pobres ilusos que procuran hurtar dos o tres años a la vida en el tapete verde de la eternidad.

—Tuviste la gloria de verme laureado en medicina—habíale dicho al padre;—ahora deja que me dedique al canto.

—Ahora que estás laureado, desempeñarás tu profesión—amonestábale el padre, aldeano testarudo; —quiero ser asistido, en los últimos instantes de mi agonía, por mi hijo médico.

Y tuvo esa gloria. Murió asistido por el hijo médico. Si éste no hubiese sido médico, habría muerto veinte años después.

Mientras preparaban los trajes de luto, el hijo entregóse a un diligente examen de su caso y de su capacidad.

Treinta años, diplomado en medicina y una antigua vocación para el canto.

El examen diligente de su caso y de su capacidad fué largo. La introspección es algo semejante al acto de contemplarse en una cuchara: se ve uno deforme, o dado vuelta, o agrandado, o reducido. Como es en realidad, nunca.

Finalmente se preguntó: "¿Estoy aún a tiempo de tentar el teatro?" Y respondióse: "Sí".

Después de seis meses de lecciones aceleradas, consiguió un contrato en América, y estuvo en América, el tiempo que medió entre la llegada y la partida del buque.

—En Nueva York—narró, al volver—, he tenido tal éxito en "Hernani", que, a la salida del teatro, me quitaron los caballos del coche.

Se sabe, por testigos oculares del hecho, que el público quitó los caballos del coche y fué a venderlos, para recuperar el dinero de las entradas.

—¿No cantará más?—le preguntaron.

—Descansaré algún tiempo.

Los fracasados llaman reposo a las renuncias definitivas. Los diarios que suspenden su publicación califican de período de vacaciones su fallecimiento. Cuando un rey escribe la carta de permiso a un "querido general" destituído, habla invariablemente de reposo.

El médico tenor cedió a un ropavejero sus vestidos excéntricos, las corbatas coreográficas, los zapatos inverosímiles con que había hecho su ingreso en el arte, y se vistió humildemente, de gris: grises son los cabellos, entre la juventud y la vejez; grises los sobretodos de media estación; grises las segundas clases de los trenes.

Se casó con una modesta empleada de la oficina del Sello Extraordinario. Colocó un mazo de flores sobre la tumba paterna, quemó todos los libros de música, vendió el piano y reabrió su consultorio de médico.

Para rehacerse del tiempo perdido en el intermedio canoro, se apresuró matar cinco o seis enfermos, sin mala intención. Escrupuloso y prudente como un sacapuntas, ponía todo su empeño para curarlos; pero aquellos burlones de enfermos parecían que se habían conjurado para morir, uno tras otro, entre sus manos.

Para imponer mayor respeto, se dejó crecer una barba de las "Mil y una noches". Pero los enfermos morían igualmente. No se salvaba uno.

Dedicóse a la clínica infantil, y se formó una clientela de niños ricos, de criaturas educadas con el termómetro, el cronógrafo, la balanza y el cuentagotas.

Renunció a fulminar los más robustos.

Con el nuevo ejercicio de la profesión, los remordimientos de los primeros tiempos reaparecieron. "Cada año—pensaba—se presentan quince millones de nuevos comensales a la mesa del mundo. ¡Es necesario reducir este número! De los mil setecientos millones de hombres vivientes en la tierra, mueren ciento trece mil por día, cuatro mil setecientos ocho por hora, setenta y nueve por minuto. ¿Qué significaba un muerto menos o un muerto más?"

Se modeló, afrondándola, la barba de las "Mil y una noches", construyéndose un rostro nazareno. Con esa tentativa de barba de aspirante a apóstol, con ese rostro de Jesucristo de bazar, comenzó a sentirse menos cínico. Aun no se tiene idea decisiva de la influencia que el aspecto físico ejerce sobre el modo de sentir y de comportarse; muchos hombres hacen de poetas merced a una linda melena; ciertas mujeres se entregan al mal vivir porque tienen caras de mujeres perdidas, mientras los inexpertos creen que la cara de mujer perdida se forma después de haberse entregado al vicio.

Poco a poco, por virtud de aquella barba mesiánica, volvió a tornarse temeroso, cándido, bueno, como el primer día que se dedicó a buscar la arteria femoral en una media porción de pierna de vieja, en aquella sala de anatomía donde había entrado sin haber tenido vocación.

Y dijo:

—No haré más el médico.

Pero era necesario vivir y mantener aquella pobre criatura arrancada de las castas ocupaciones de la oficina del Sello Extraordinario.

—¡Ya está la solución!—exclamó.—Me emplearé en el municipio como médico necróscopo.

El médico necróscopo es aquel que no mata personalmente, pero que colabora en favor de los asesinos, ayudado por otros médicos.

—Mi conciencia estará tranquila —se convenció.

E hizo su solicitud en un papel sellado de una lira, más el aumento adicional, como le enseñó la mujer, que entendía de sellos ordinarios y extraordinarios.

El mismo día que se hizo cargo de su puesto fué enviado a casa de un difunto, un viejo magistrado, que había entrado en el reposo eterno y al cual le había ligado una vieja amistad.

Un golpe apoplético lo había hecho caer sobre la mesa, después de una indigestión causada por una ensalada de pepinos. El viejo magistrado habíase endurecido y caído sobre un flanco, sobre un tapete de Bokara.

Desde hacía algunos años gozaba de escasa salud. Tenía un pie en la sepultura, como se dice de aquellos que no se deciden a meter el otro. Pero nadie esperaba un fin tan imprevisto.

La partera del piso de arriba y el estudiante de medicina del departamento fronterizo estaban de acuerdo acerca de la causa de la muerte.

—¡Un médico—gritaron los familiares.

—¡Es inútil!—sentenció el estudiante.

—¡En vano!—suspiró la partera.

Y se hicieron los preparativos para sepultarlo.

El suceso fué anunciado a la municipalidad, y la municipalidad mandó a la casa al nuevo médico necróscopo.

Cuando el doctor entró solemnemente, envuelto en su suntuoso sobretodo de can hidrófobo, no le pareció hallarse frente a una muerte que no fuese obra suya.

El pobre magistrado, obeso, como si la muerte hubiese hecho bien a su salud, yacía rodeado de guirnaldas, sobre el lecho cubierto de violetas, todo embanderado en la suntuosa toga escarlata de consejero de apelaciones, con varias condecoraciones clavadas en su pecho, hinchado de dignidad. De la toga emergían los pies calzados con zapatos de tacón bajo y medias de seda cándida. Los parientes sollozaban a su alrededor. En la habitación contigua, un registro iba cubriéndose de moscas y de firmas.

El médico inició el ceremonial.

Del estuche tomó un espejo de mano y lo aproximó a la boca del muerto, y el espejo no se empañó. Tomó el pulso. Sintió la temperatura. Auscultó el corazón con el estetóscopo y extrajo del bolsillo un fajo de hojas impresas, sacó una y la colocó sobre una cómoda: era la declaración del suceso y la autorización para el sepelio.

Un pariente próximo del querido muerto acompañó al médico hasta la puerta de la calle, hizo con él un ligero paseo por la acera y lo invitó a entrar en un café.

—¡El pobre juez!—sentenció el pariente próximo.

—¡Bah!—exclamó el doctor.

—¡Así es la vida!—exclamó el primero, pidiendo dos medios litros de cerveza blanca.

—¡Y así es la muerte!—ratificó el médico, ordenando un sanwich de jamón cocido.

La figura del difunto fué evocada en todo su esplendor. El óptimo magistrado, mente lúcida y conciencia íntegra, había vivido preocupado de su obesidad. A fin de curarse, solía estar levantado hasta las tres o cuatro de la madrugada.

—¿Y qué cosa hacía a esa hora?

—Comía.

Y tenía pensamientos fijos: el incubo más obsesionante era el error judicial. Día y noche agitábase bajo el temor de verse envuelto en un asunto difícil y condenado a equivocarse. Aquel crucifijo que, en todas las salas de los tribunales, recuerda a los jueces el más grande error judicial que registra la historia y que autoriza a cometer otros nuevos, era para él un atroz aparecido que parecía querer estrecharlo entre sus largos brazos descarnados. "Si te acusan de haber robado la torre de Notre Dame, ponte a salvo", se repetía. "Yo no he robado un hilo de hierba en un jardín público—pensaba; — pero si se me presentasen dos carabineros con orden de detención, no me asombraría".

Para defenderse de este peligro, había procurado permanecer siempre en buenas relaciones con los antiguos amigos. Frecuentaba solamente las calles concurridas. Se hacía acompañar para tener siempre testigos de su inocencia y, por la noche, al volver a su casa, anotaba el número del coche, preguntaba la hora al sereno, discurría un instante con él, a fin de que éste pudiese atestiguar de que en aquella hora y en aquella noche él había estado allí y no en otra parte. Si se alejaba de la ciudad, enviaba tarjetas a sus amigos, no por cariño, sino para crear documentos, dejar pruebas y prevenirse de cualquier acontecimiento. Conservaba los boletos de tranvía durante meses y meses, para no ser acusado de abusador por la dirección de la Hacienda Eléctrica.

—Otra idea fija—añadió el pariente próximo—era el terror a la muerte aparente. Temía ser sepultado vivo. Hablando de la muerte, afirmaba que no le tenía miedo, pero que la idea de ser encerrado vivo en el ataúd le hacía palidecer.

—Puede dormir tranquilo su sueño eterno—sentenció el médico.—Yo garantizo que está bien muerto.

El pariente próximo saludó al médico y tornó rápido a la casa, en donde se aguardaba al notario para la apertura del testamento.

"...deseo—concluúa el testamento—que, antes de ser encerrado en la caja, se me ponga una inyección de fluoricina..."

—¿Qué es eso?

—Una substancia potentemente colorante—explicó el estudiante de medicina del departamento vecino, que había heredado del querido difunto una cigarrera de cuerno—que se inyecta en el cadáver para hallar la prueba segura de la muerte. Si el individuo está muerto, la substancia permanece fija en el punto de la inyección; si está vivo, la sangre la lleva por todo el cuerpo, coloreándolo de verde.—Y añadió:—Yo pondré la inyección.

Fijada la hora de los funerales para las once de la mañana, hora comodísima porque deja libre la del aperitivo; a las diez, los hombres encargados de poner en el catafalco al pobre magistrado estaban prontos, cuando, de improviso, el estudiante de medicina apareció entre los parientes compungidos blandiendo una jeringa de Pravas.

La aguja entró en la carne; la mano del joven no tembló. La fluoricina pasó de la jeringa de vidrio a la piel del muerto, haciendo una mancha verde en el lugar de la punción. El joven retiró la aguja y contempló la pequeña mancha. Pequeña, no. Una mancha ni pequeña ni larga; una mancha redonda, un poco alargada en el sentido longitudinal del cuerpo y hasta un poquito transversal; una mancha estrellada, asimétrica, de forma y dimensiones inciertas. La mancha se alargaba, se extendía, se ramificaba.

El muerto estaba vivo.

El ojo no estaba opaco, el pulso, auscultándolo bien, tenía un ligero soplo, las carnes no estaban frías. Humedecidas por un sudor reciente, parecían tibias, y las medallas prendidas en la toga de consejero de apelaciones se alzaban levemente.

Los asistentes manifestaron con gritos inarticulados su emoción. Hízose desaparecer el féretro. Los embaladores de cadáveres fueron obligados a suspender sus tareas por "el momento".

Excitantes y masajes reclamaban la vida del pobre juez; apagáronse los cirios antes de que él despertase del todo; y, echadas fuera las guirnaldas, la cámara mortuoria readquirió su fisonomía de alcoba.

El juez no se maravilló de estar vestido con la toga. Y no se maravilló tampoco de verse todo verde, en las manos, en el rostro, en el blanco de los ojos, en el cuello; verde, como si se hubiese sumergido en una caldera de barniz verde; verde, del más hermoso verde bandera que habían soñado patrióticas pupilas; verde, como una quintaesencia de hiel rectificada.

—He sentido todo—dijo dos días más tarde, una vez repuesto de la emoción;—no he perdido una sola de vuestras palabras, ni un solo detalle de lo que se desarrolló en torno mío. La catalepsia es una cosa terrible. Pero la fluoricina es una sustancia prodigiosa.

Y se miraba en el espejo, y se veía siempre verde.

El médico fué, ocho días después, a hacer la visita de condolencia a los parientes del muerto, y salió a abrirle el muerto en persona.

Estaba verde.

El médico no osó entrar. Los fantasmas de las blancas líneas ectoplásmicas, los esqueletos de líneas elegantes son burlones espirituales comparados con un muerto verde y obeso, juez en reposo que se manifestaba cortés con el médico que había ordenado su sepelio.

Mientras tanto, el muerto verde sonreía. Sonrisa verde.

Su constante terror al error judicial no le permitió decir una palabra áspera al médico. Por una reprobación, dicha desde ultratumba, el último hubiera sido capaz de lanzarse de cabeza por el vano de la escalera, y el juez sería acusado de instigador al suicidio.

Y sonriendo, cada vez más verde, el juez le tendió la mano, verde, pero sin la consabida enseña: "Cuidado con la pintura".

Pero el doctor descendió la escalera, de cuatro en cuatro escalones, y desapareció.

—Hice el médico y maté a los que quise salvar: haciendo de necróscopo, declaro muerto a quien está vivo. Soy un tonto, un fracasado, un ser digno de morir aplastado. No tengo más remedio que matarme.

Extrajo del bolsillo un manojo de papeles, escribió el nombre cabalístico de cuatro o cinco potentes venenos y entró en una farmacia.

Apenas salió, llevó a la boca la ampolla y esperó la muerte en un banco de paseo público.

Pasaron nodrizas, soldados, enamorados, empleados del telégrafo. Pero la muerte no pasó. Un señor acercóse a pedirle un fósforo. Pero la muerte no venía. La había llamado muchas veces sin propósitos serios y ya no le obedecía.

Había equivocado la dosis y había intentado mezclar substancias incompatibles, mortales aisladamente, pero que neutralizan sus efectos si se mezclan.

—He matado sin querer a los que quería salvar; he declarado muerto a un vivo; cuando he tentado matarme, no logré mi intento. ¡Qué triste suerte la mía! He invocado la muerte como un castigo para mis innumerables culpas, como una expiación de mi impericia en mi arte, y no viene, para enloquecerme con todos mis remordimientos. Mi castigo será éste: ¡Vivir! ¡Vivir para ser devorado por los remordimientos!

Se levantó del banco, pero, al atravesar la calle, fué arrollado por una motocicleta. Le hicieron un sepelio imponente.

Detrás del coche fúnebre, de primera clase, venía, solemne, obeso y conmovido, un hombre verde, que a cada momento se enjugaba una lágrima de tinta estilográfica.

PITIGRILLI

—¿Sigue usted vendiendo su famosa loción para el pelo?
—¡Ya lo creo! ¿Quiere usted otro frasco?
—Sí. Quiero gastar una broma a un amigo.
(De "Dimanche Ilustre".)

—¿Ciego, sordo y mudo?
—¿No lo está viendo, o es que no sabe usted leer?
(De La Voz, Madrid.)

ELLA.—Cuando sólo éramos novios, siempre tomábamos "taxis".
EL.—Sí; pero ahora quiero que todo el mundo vea mi felicidad.
(De "Pêle Mêle", de París.)

M.E.C.D. 2016

Sección

NOTAS EDITORIALES

PETICION QUE SE COMPLACE

Una de las colaboradoras de nuestra Sección Infantil tuvo el gusto hace unos días de recibir la visita de una delegación de niños. Esta comisión pidió primero una cita por teléfono en nombre del B. C. P. Deportivo, sociedad de reciente fundación y que promete adquirir en breve, merecido renombre por sus victorias atléticas. Ya se ha discutido mucho en varios campeonatos de base ball intercolegiales y también en cierto match de "water polo" juvenil.

Componen este club unos 30 socios fundadores, residentes de los repartos más aristócraticos de la Habana y que quisieron reunirse con fines deportivos para formar y ejercitar sus "teams", aprovechando para las prácticas todos los terrenos sin fabricar que abundan en las cercanías de sus casas. En menos de un año que lleva de constituída la sociedad, ha celebrado ya tres fiestas sociales; una de las cuales consistió en una función teatral con el fin de recaudar fondos para la adquisición de equipos atléticos y de un "árbol de Navidad" para los niños pobres del barrio. Como se ve, la asociación merece todos los elogios. Siendo "niños" todos los socios activos, las "niñas" son admitidas como miembros honorarios con la sola obligación de proveer o confeccionar las "meriendas" los días de fiesta o de picnics. Así las muchachitas quedan encargadas, como buenas "amas de casa", del aspecto doméstico de la vida del club.

Pero me he desviado del tema, aunque voluntariamente, para dar idea de la organización admirable de esta sociedad, quizá desconocida por la mayoría de mis lectores. El día de que hablábamos, obtenida la cita para las cuatro de la tarde, acudieron puntuales a casa de nuestra amiga, los cinco niños que componían la representación del club.

Terminados los saludos y sentados todos cómodamente, se procedió a la explicación del asunto motivo de la visita. Traían los delegados, un escrito preparado con toda claridad, en el que expresaban detalladamente la petición que deseaban elevar al Director de la Sección Infantil. Lo insertamos a continuación por considerar que será la mejor manera de dar a conocer el caso. No hemos variado en nada el papel original que nos remitieron los delegados, a saber:

1.—Por cuanto: el B. C. C. P. Deportivo es una asociación que consta de 30 miembros activos y de numerosos socios honorarios, interesados todos por lo que se refiere al mundo entero, y deseosos de aprender.

3.—Por cuanto: sólo existen en castellano, pocas revistas, folletos, y periódicos de recreo pero que ilustren, que sirvan para niños.

3.—Por cuanto: nuestros rivales atléticos y sociales que conocen otros idiomas pueden aprovecharse de los "magazines" infantiles en inglés y francés; y armados con sus noticias hacernos sentir el bochorno de saber menos que ellos, de asuntos que a todos nos importan.

5.—Considerando: que la Sección Infantil del DIARIO DT LA MARINA ha sido siempre interesante e instructiva porque habla de muchas cosas serias y de actualidad, pero siempre que nos interesan a los niños.

6.—Considerando: que esa innovación sería provechosa para todos los niños cubanos que deseasen saber lo que pasa y ha pasado en el resto del mundo.

Hemos acordado (por votación de unanimidad) presentar la solicitud presente a la consideración del Director de la Página Infantil del DIARIO DE LA MARINA, rogándole que perdone nuestro atrevimiento pero que lo hacemos por creer que esto le convenga a los niños".

Atentamente, lectores entusiastas,
(Firmas de los 30 socios).

Así, pues, la Dirección de la Página Infantil, ha decidido complacer gustosa la petición de nuestros pequeños lectores y amigos. Haremos un ensayo, bajo el título "Noticias: nuevas y viejas", sin perjuicio de que si agrada a los demás lectores de nuestra sección, quede establecido como elementos permanente de la página. Nos proponemos no sólo reunir algunas de las informaciones mundiales ynacionales de hechos ocurridos durante la semana, que consideremos de mayor interés general para los niños cubanos, sino también datos curiosos históricos, geográficos o de costumbres menos recientes.

Hoy aparece por vez primera nuestra columna de noticias. Con el objeto de saber la aprobación que merezca, agradeceríamos que los niños a quienes parezca interesante, nos lo participen por medio de nuestra Correspondencia Infantil. Si alcanza popularidad suficiente, podremos entonces decidirnos a establecerla permanentemente como útil y necesaria para los niños.

Ejercicio de Dibujo

Cojan su lápiz y empiecen primero por la letra "A" siguiendo los puntos en orden alfabético (A, B, C, etc.) hasta que lleguen a la última letra (P). Después empiecen en el 1 y sigan los puntos por su orden hasta llegar al 30. Cuando hayan acabado verán a dos simpáticos compañeros de

Crucigrama No. 25

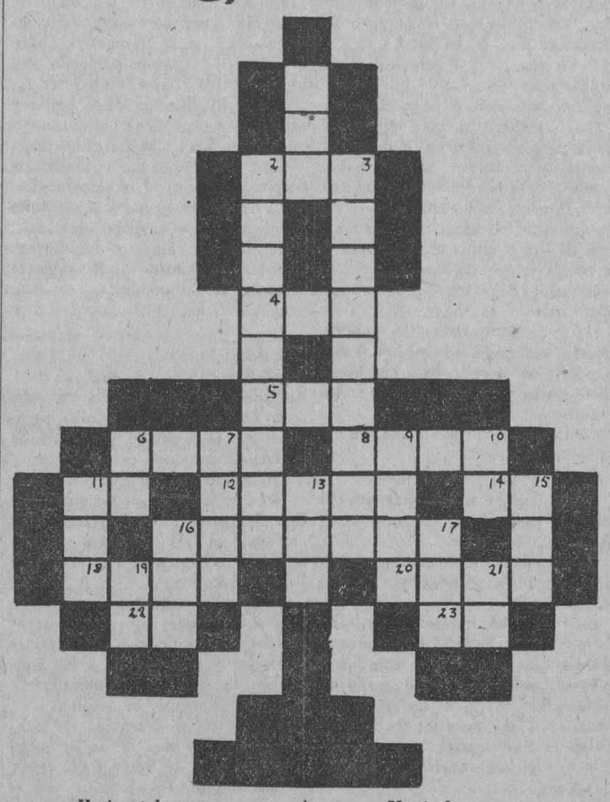

Horizontal

2 Dueña.
4 En las aves.
5 Parienta.
6 Fruto.
8 Carril de camino de hierro.
11 Afirmación.
12 Hierro combinado que sirve para hacer armas.
14 Antes meridiano (abr.)
16 Doctor en leyes.
18 Idiota.
20 De palabra.
22 Sociedad Anónima (abr.)
23 Pronombre.

Vertical

1 Río de Siberia.
2 Océano.
3 Se usa como condimento.
6 Musical.
7 Hortaliza.
9 Medicina.
10 Musical.
11 Astro.
13 Yo (latín).
15 Número.
16 Dios de los musulmanes.
17 Metal.
19 Del verbo ser.
21 En la baraja.

La solución en el próximo numero.

SOLUCIONES DEL DOMINGO ANTERIOR

Solución del Crucigrama

Horizontal

1 Costa.
6 Orden.
7 Erre.
9 Lado.
12 Garabatos.
13 Omar.
14 Roca.
15 Al.
16 Mi.
17 Sem.
19 Mil.
21 Sabia.
23 A. L.
24 Su.
25 Da.
26 Ur.
28 Aa.
29 Fe.
30 No.
31 Re.
33 La.
34 Asia.
35 Ojos.

Vertical

1 Corrales.
2 Orear.
3 R. D.
4 Telar.
5 Anatomía.
7 Ego.
8 Ramas.
10 Dócil.
11 Osa.
18 Majadera.
19 Minuendo.
20 Maestra.
22 Lucayas.
32 Es.
33 Lo.

RESPUESTAS: (a las preguntas remitidas por la niña Hortensia Hernández).

1.—La oscuridad.
2.—De mujer: Eulogia, Eudoxia; y de hombre: Aurelio, Eustasio.
3.—La lengua.
4.—Sostener la palabra.
5.—En que se gasta volando.
6.—Las migas, (es necesario deshacer el pan).

Solución del problema

El hombre tenía 61 monedas.

Respuestas

1 Gene Tunney.
2 El ámbar gris que se emplea en la confecciones de perfumes.
3 Julio Verne.
4 Volantas y Quitrines.
5 Sem, Cam y Jafet.
6 El Templete.
7 En la bahía de New York.
8 "Casos y Cosas".
9 Pintores españoles.
10 La Osa Menor.
11 De los colmillos de los elefantes.
12 Fernando de Magallanes.
13 El monumento de José Martí.
14 Siboneyes.
15 La piña.

SOLUCIONES DE LAS CHARADAS

No. 1.—Galleta.
No. 2.—Carretera.
No. 3.—Pepino.
No. 4.—Zapato.
No.5.—Abejorro.
No. 6.—Pantera.

SOLUCIONES DE LAS ADIVINANZAS

No. 1.—El pez... cuezo.
No. 2.—En que no es... pera.
No. 3.—La granada.

Soluciones de los colmos

Número 1.—Oir misa.
Número 2.—Poner un reloj en suelo a ver si anda.
Nlmero 3.—Ahorrar palabras.
Número 4.—Beber en la copa de un árbol.
Número 5.—Dormir la niña de sus ojos.

SOLUCIONES DE LAS ADIVINANZAS Y CHARADAS PUBLICADAS EN EL NUMERO ANTERIOR

Adivinanzas:

1.—La aguja de coser y el dedal. (Por Lourdes Alfonso Tagle).
2.—La luna. (Por Hernán Coto González).

Charadas:

La Mariposa. (Por José Manuel Otero).

LA DECENA DIARIA DE HIGIENE ESCOLAR

El niño debe:

1.—Tomar de dos a cuatro vasos de leche y de cuatro a seis vasos de agua.
2.—Comer cereal, verdura y fruta.
3.—No tomar café, ni té.
4.—No comer dulces entre comidas.
5.—Cepillarse los dientes.
6.—Lavarse las manos antes de cada comida y antes de acostarse.
7.—Darse un baño general.
8.—Jugar al aire libre.
9.—Dormir diez horas diarias con las ventanas abiertas.
10—Ir al retrete por la mañana.

Correspondencia Infantil

Han enviado soluciones correctas:

Al problema del topo y la rata y charadas: Rosa García, Habana. Publicaremos sus charadas; siga mandando trabajitos.

Problema del topo y la rata: Francisco Cobas, Habana.

Hernani Coto González. Muchas gracias por sus colmos; publicaremos algunos.

Dibujo para colorear: Wifredo Coto González.

Crucigrama, problema del topo y la rata, charadas y algunas preguntas: René Faíña, Habana.

Problema del topo y la rata: Guillermo Arias. Están bonitas sus poesías; siga mandando trabajitos.

José Busto Fernández.— Recibimos su crucigrama, no se desanime.

Crucigrama, problema del topo y la rata, charadas, adivinanzas y preguntas: Elia Fernández, Habana.

Ordenar la película: José Díaz, Habana.

Fernando López.— Hemos recibido su crucigrama. Está bien; no se desanime.

Preguntas: Josefina Márquez, Víbora.

Problema del topo y la rata, crucigrama y preguntas: Aurora Cabal, Habana.

Lo mismo que la anterior: Julieta e Isabel García. Vertientes. Siempre las mandan bien.

Charadas y adivinanzas: Esteban Granda, Remedios.— Hemos recibido sus adivinanzas. No se arrepienta de seguir mandando.

Problema del topo y la rata: Luis N. Martínez, Habana.

Crucigrama, dibujo para colorear y problema del topo y la rata: Angel S. Mola.— Recibimos sus trabajitos; están bien y publicaremos algunos.

José M. Otero.— Muy bien su crucigrama. Lo publicaremos.

Ramón M. Pís.— Recibida su poesía. Procure hacer sus trabajos más cortos; no se desanime.

Crucigrama y problema del príncipe y el dragón: Leandro Rodríguez Valles, Habana.

Lydia Alonso.— Magníficas sus charadas. Las publicaremos.

Problema del topo y la rata. Aida Suárez, La Salud.

Charadas, adivinanzas, crucigrama y problema del topo y la rata: Sofía Domenech.— Recibida su charada. No se desanime.

Lo mismo que la anterior: Enrique Arias.

Charadas y preguntas: Plinio Torres.

Charadas: Lolita Villalba.

Preguntas, charadas y crucigrama: Irma Pérez Villalba.

Crucigrama, charadas, adivinanzas y problema del topo y la rata: Josefa Ojito.

Problema de los automóviles y jeroglífico comprimido: Caridad Vidal.

Problema del topo y la rata: Elvira de la Campa.

Jerolífico comprimido: Ana y Esther María Delgado.

Problema de los automóviles: Mario C. Aguilar, Guanajay.

NOTA: Las soluciones restantes no las publicamos por falta de espacio. Será la semana próxima.

Una Lección de Economía Doméstica

(Arreglo de una anécdota del libro "Contribución al folklore", de Manuel Martínez-Moles).

El Exmo. Sr. D. Modesto del Valle, Conde de Lersundi, era un gran humorista, no escapando a sus agudezas ni aun sus propios parientes. Como ejemplo de estas cosas de D. Modesto, vamos a relatar una graciosa anécdota que él contaba respecto de las ocurrencias de su tío D. Roque de Lara.

Contaba D. Modesto que en una de las temporadas que D. Roque pasaba en Sancti Spíritus, conversando con su administrador Jacinto Gómez Fernández, le dijo: "Jacinto, vente por aquí por las noches y pasaremos la velada conversando sobre muchas cosas que te conviene saber, y muy especialmente sobre economía doméstica, que debe ser tu fuerte si es que aspiras a ser algún día rico".

Jacinto, ya porque su principal manifestara un deseo que él, subalterno suyo, debía obedecer, ya porque le seducía el tema propuesto por D. Roque, fué puntual a la cita.

Sentados uno frente de otro alrededor de una mesa en la cual había encendidas tres velas, pues era de noche, D. Roque empezó la lección de economía en esta forma:

—Como que aquí estamos solos y no tenemos que hacer más demostraciones que las que hemos de ver con los ojos de la inteligencia, voy a apagar esta luz, que en estas circunstancias representa un gasto innecesario. Esta es, pues, la introducción a nuestras conversaciones sobre economía doméstica.—Y terminado de decir esto, apagó las velas, quedando sumidos en la más completa oscuridad.

D. Roque habló largamente sobre el manejo de una casa; lo que podía hacerse con ciertas comidas, que no consumiéndose totalmente en la mesa, podían guardarse para el día siguiente, como arroz, carne y las viandas; de la casa pasó a la indumentaria personal, que había que cuidar con esmero, para que cuando pasasen de moda pudieran llevarse a los bazares para venderlas.

Eran ya cerca de las diez y D. Roque, dando por terminada la charla, encendió un fósforo para volver a prender las velas, y cuál no sería su sorpresa, cuando encontró a Jacinto poniéndose los pantalones.

—¡Cómo, Jacinto!—le dice.—¿Qué haces?

—Señor—respondió Jacinto,—como estábamos a oscuras, yo me quité los pantalones para que no se rompieran por el fondillo, atendiendo a su observación de que la ropa había de cuidarla, y por eso me quedé en calzoncillos.

D. Roque, admirado de la precocidad de su joven amigo, le dijo:

—Mira, Jacinto, desde hoy hablaremos de otra cosa, porque veo que tú no necesitas mis lecciones de economía.

Canción de las Mazorcas

Las mazorcas del maíz
a niñitas se parecen:
cuatro meses en los tallos
bien prendidas que se mecen.

Tienen un vellito de oro
como de recién nacido
y unas hojas duras, duras,
que sus talles han vestido.

Y debajo de la vaina,
como niños escondidos,
con sus dos mil dientes de oro
ríen, ríen sin sentido...

Las mazorcas del maíz
a niñitas se parecen:
en las cañas maternales
bien prendidas que se mecen...

Gabriela MISTRAL.

HEROES DE LA FANTASIA

PROMETEO

El mito de Prometeo, que hoy necesita una explicación para ser comprendido, fué en otro tiempo la misma explicación de lo que ahora explicamos.

La causa de nuestros afanes, la necesidad del trabajo y el elogio que debemos a la industria de la mente, fueron enseñanzas popularizadas en Grecia por medio de las fábulas inmortales que se ofrecían con un alto interés dramático para que no se olvidasen nunca.

En la lucha que sostuvieron los dioses y los titanes por la supremacía del mundo, fenecieron los primeros, y Júpiter, que conoció desde el principio la prudencia y el saber de Prometeo, retuvo a este titán a su lado para escuchar sus consejos mientras había exterminado a otros, como a Menecio, que precipitó en el Erebo, y al desdichado Atlas, que condenó a sostener el cielo en uno de los límites del mundo.

Amante de los hombres el piadoso titán, viendo la triste condición de la especie humana, robó del Empíreo una chispa de fuego, para dar a la humanidad primero el calor, la luz y el alma de las artes.

Tan pronto como el soberano de los Dioses se dió cuenta de la hazaña del titán, lleno de cólera por el tesoro que recibieran los hombres, no tuvo otro pensamiento que castigar al magnánimo Prometeo y engañar a la vez a los mortales. El primer impulso fué aniquilar con un rayo al ladrón; pero demasiado efímero el castigo, no se ajustaba a la duración que exigía su continuado pesar, e imaginó un castigo más perdurable y cruel.

Para perjudicar a los hombres ideó también un medio astuto, ya que astucia había empleado al sustractor del fuego para legarlos a sus amados mortales.

Llamó Júpiter a Vulcano y le ordenó que hiciera de barro una estatua de mujer. Hecha la obra, el soberano dios pidió a los restantes dioses que confirieran a la animada estatua un don peculiar. Venus le dió la belleza; Palas la sabiduría; Apolo, el genio musical; Hermes, el recato de las palabras; las Gracias, en fin, todos los encantos más deseables. Pandora, el compendio de tanto don, recibió, además, de Júpiter, una caja misteriosa que no debía de abrir jamás, y que abriría por habérselo prohibido.

Para llegar a este objeto, Júpiter envió a esta frágil criatura al hermano del titán, Epimeteo, imprevisor y aturdido, cuanto prudente y cauteloso fuera el protector de los hombres.

De rodillas ante la hermosa creación de Júpiter, realzada por los dones de los dioses, cayó el cándido titán y los hombres todos, "¿Valdrán más los secretos de esta caja que mi propia belleza? ¿Los amarían más los hombres?" se preguntó Pandora, y abriendo el pérfido presente dejó escapar un conjunto de males que encerraba el estuche: la guerra, el crimen, etc. Asustada, procuró cerrarla pronto; pero no pudo retener en ella más que la Esperanza.

Júpiter se rió entre las nubes de la turbación de la joven, y serenándose luego, pensó en su venganza contra el titán.

Los hombres ya estaban castigados.

Requerido nuevamente Vulcano, recibió orden de forjar unas fuertes cadenas y de sujetar con ellas, sobre una roca del Cáucaso, al infeliz Prometeo. La Fuerza y la Violencia auxiliaron al dios del invierno a realizar el mandato. Después, un águila fué enviada para roer eternamente en el hígado del titán....

Pasó el tiempo, y tras trece generaciones, un hijo de Júpiter, el indomable Hércules, se encarga de libertar a Prometeo.

Ninguna fábula ha tenido mejor fortuna que esta fábula de Prometeo, ni ninguna ha merecido tanta atención por parte de los poetas, los artistas y los hombres de ciencia. Diríase que, agradecida la humanidad de un sueño que ha tomado por algo verídico y ocurrido, ha querido satisfacer al héroe de la leyenda, pagando con su atención el inestimable presente que hiciera el rebelde y misericordioso gigante a los pigmeos de la tierra.

De la fábula esta se han hecho millares y millares de comentarios, como se han tomado millares de motivos para la inspiración de obras artísticas, y se han escrito una infinidad de interpretaciones.

La fantasía humana no ha creado, a la verdad, un tipo más cerca de lo divino que Prometeo, ni con justicia lo ha sabido calificar.

Ha sido menester todo el talento del primero y más antiguo trágico del mundo, para gravar de manera perdurable la leyenda de Prometeo; y Equilo castigado a lo que parece por la misma tradición, con la muerte caída desde el cielo, recibió sobre su calva el peso de una tortuga, que dejó caer un águila no encontrando mejor piedra en la que estrellar su presa.

La fantasía se ha superado a sí propia, y el mito, el protagonista, el poeta mismo, ha sido sublimado y exaltado hasta perderse en las regiones de lo ideal.

PRECEPTOS DE HIGIENE ORAL ES DEBER DE TODO PADRE ENSEÑAR A SUS HIJOS LOS SIGUIENTES:

1.—Los dientes de leche deben cuidarse tanto como los permanentes, pues son tan útiles como estos.

2.—Las muelas que salen a los 6 años no son de leche y deben cuidarse mucho por ser las más útiles para la masticación, así como para la formación de la boca.

3.—El que mastica bien vive más y mejor que el que ingiere los alimentos sin triturarlos e insalivarlos.

4.—Masticando de un solo lado de la boca se enferman las encías del lado opuesto. Mastique de ambos lados.

5.—Los dientes limpios no se pican.

6.—Para mantenerlos limpios hay que cepillarlos bien al menos dos veces al día; sobre todo antes de acostarse.

7.—Los niños que padecen dolores de muelas, no adelantan en sus estudios.

8.—Se debe acudir al dentista antes que duelan los dientes; por lo menos cada seis meses, aunque no haya síntomas de caries.

9.—Todo niño con dientes cariados debe llevarse inmediatamente al dentista.

10.—Se debe respirar por la nariz y dormir con la boca cerrada. El que no pueda hacerlo debe consultar a un médico y así evitará serios trastornos en su salud.

Los preceptos 3, 4, 5, 6, 8 y 10 son igualmente aplicables a los padres.

M.E.C.D. 2016

Infantil

Película Cómica
En 6 Episodios

1) Una vez la maestra Dulzura prometió a Rosita y sus amigas, llevarlas a la playa. Encantadas con la idea tomaron el tren una mañana bien temprano.

2) Con la mayor alegría llegaron a la Playa de Marianao, donde Carlitos invitó a sus compañeras a fabricar un castillo de arena.

3) Cuando estaba casi terminado, la maestra Dulzura, las llamó, para que la ayudaran a preparar el almuerzo, pero Carlitos se hizo el que no oyó, y siguió jugando.

4) Pronto la señorita Dulzura y las niños tendieron el mantel y toda la suculenta comida que traían en la cesta fué colocada en el mantel. Carlitos, sin que nada le importara, se encaramó en el castillo.

5) Al mismo tiempo que la maestra lo llamaba, el castillo se empezó a mover, y

6) Carlitos cayó boca arriba sobre el perdido almuerzo, cubriéndolo todo con arena. Ahora—dijo la maestra a Carlitos—voy a llevar a tus amigas a que almuercen, y te voy a dejar sin probar ni agua.

Adivinanzas

No. 1:
¿Qué es aquello que está siempre delante y nadie consigue ver?
No. 2:
¿Por qué conoce el estómago que va a entrar la comida?
No. 3:
¿Qué cajas de mercancías están siempre alegres?

(Las soluciones en el próximo número).

El Niño que Pintaba Gatos

CUENTO JAPONES

Por LAFCADIO HEARN

Traducción y adaptación para la Sección Infantil del Diario de la Marina

Hace muchos, muchos años, vivían en un pueblecito del Japón un labrador y su mujer que eran muy buenos pero extremadamente pobres. Tenían numerosos hijos y pasaban muchísimos trabajos para mantenerlos. Desde que cumplió catorce años, el hijo mayor, que era sano y robusto, pudo ayudar a su padre en sus labores agrícolas y las niñas aprendieron desde muy pequeñas a auxiliar a su madre en los quehaceres del hogar. Pero el niño más pequeño era delicado y no parecía que pudiese dedicarse nunca a los rudos trabajos del campo. Era al mismo tiempo muy inteligente—mucho más que sus hermanos y hermanas, — pero era débil y pequeñito y las gentes decían que nunca crecería mucho. De manera que sus padres pensaron que lo mejor que podían hacer era dedicarlo al sacerdocio.

Lleváronlo pues un día al templo del pueblo y suplicaron al anciano sacerdote que tomase al niño como como acólito y le fuese enseñando todo cuanto debe saber un sacerdote. Se dirigió el anciano al niño con mucha dulzura y le hizo varias preguntas de difícil contestación. Tan brillantes e ingeniosas fueron las respuestas, que el sacerdote accedió a tomar al niño como acólito, prometiendo prepararlo al mismo tiempo para el sacerdocio.

El muchacho aprendía rápidamente todo lo que el anciano le enseñaba y era muy obediente, pero tenía un defecto: su afición desmedida a pintar gatos durante las horas de estudio, en que llegaba a pintarlos en los lugares más impropios.

En cuanto se encontraba solo, se ponía a dibujar gatos; los pintaba en las márgenes de los libros del sacerdote, en todos los biombos del templo, en las paredes y en las columnas...

Repetidas veces le había dicho el sacerdote que hacía mal, pero no por eso cesaba el muchachito de pintar gatos. Lo hacía porque no podía evitarlo; tenía lo que se llama "el genio del artista; y por ese motivo no servía para acólito. Los buenos acólitos deben estudiar mucho en los libros.

Un día, después de haber dibujado de manera admirable las siluetas de varios gatos en un biombo de papel, el anciano sacerdote lo llamó y le dijo severamente:

—Hijo mío; tienes que irte enseguida del templo. Tú nunca harás un buen sacerdote, pero tal vez llegues a ser un gran artista. Ahora, déjame darte un consejo y ten cuidado de no olvidarlo nunca: "De noche, evita los lugares espaciosos y busca los sitios pequeños".

El niño no comprendió el significado de aquellas palabras: "De noche evita los lugares espaciosos y busca los sitios pequeños".

Y mientras recogía sus ropas, daba vueltas en su mente a esas palabras enigmáticas que cada vez le parecían más vacías de sentido.

Al despedirse del sacerdote no se atrevió a preguntarle qué es lo que había querido decirle con aquellas palabras. Dejó el templo con tristeza y se dijo: ¿A dónde iré ahora?

No se atrevía a ir a su casa porque tenía la seguridad de que su padre lo castigaría por su desobediencia. ¿Qué hacer?

De pronto recordó que en una aldea cercana había un templo muy grande en que vivían varios sacerdotes; así es que decidió dirigirse allí a ofrecerse como acólito.

El niño ignoraba que el templo estaba cerrado y se decía que era debido a que un duende había tomado posesión del templo y hecho huir a los sacerdotes.

Asegurábase también que varios guerreros muy valientes fueron una noche al templo, decididos a matar al duende, y que más nunca se volvió a saber de ellos.

El niño no sabía nada de esto, así es que se encaminó al pueblo aquel con esperanza de que los sacerdotes lo aceptasen.

Era de noche cuando llegó al pueblo. Todos los vecinos estaban ya recogidos en sus casas pero observó que había luz en el templo que se levantaba al final de la calle principal.

Decían las gentes que el duende encendía esa luz para atraer a los forasteros que llegasen de noche al pueblo.

El niño se dirigió enseguida al templo y tocó a la puerta. Pasó un rato y nadie vino a abrirle; no se oía el más leve ruído. Volvió a tocar; no venía nadie. Al fin se le ocurrió empujar un poco la puerta, y tuvo la alegría de ver que cedía a la ligera presión y se abría de par en par. Penetró en el templo. Estaba completamente vacío y en un rincón ardía una lámpara.

Pensó que pronto vendría algún

sacerdote y decidió sentarse a esperarlo. Miró en rededor y notó que todo el templo estaba cubierto de polvo y telarañas; no dejó de satisfacerle aquello pues pensó que a los sacerdotes les vendría bien un acólito que mantuviese aquel recinto limpio y en orden.

Al mismo tiempo no se explicaba cómo los sacerdotes habían dejado poner ese lugar en aquel estado de suciedad. Pero lo que más le agradó fué la cantidad de biombos blancos que había diseminados por todo el templo y que estaban apropósito para cubrirlos de siluetas de gatos.

A pesar del cansancio que sentía, se puso a registrar el templo en busca de una caja de pinceles y tinta. Encontró una al fin y enseguida empezó a pintar gatos.

Había llenado ya varios biombos de figuras de gatos cuando empezó a sentir un sueño invencible. A punto estaba de acostarse a dormir junto a uno de los biombos, cuando recordó súbitamente las palabras:

—"De noche evita los lugares espaciosos y busca los sitios pequeños".

El templo era muy "espacioso" y estaba solo, y meditando en estas palabras—aunque sin comprenderlas aún—por primera vez desde que había entrado en el templo, sintió miedo. Se propuso pues buscar un "sitio pequeño" donde dormir.

Encontró al cabo una pequeña cómoda que tenía una puertecita corrediza. Metióse en la cómoda y se encerró allí. Entonces se acostó en el fondo del mueble y se quedó profundamente dormido.

Sería más de media noche cuando unos ruídos espantosos lo despertaron sobresaltado. ¡Era un estrépito de lucha; se oían gritos, golpes!...

Tan espantoso era el estruendo, que no se atrevió a mirar por una rendija de la pequeña cómoda y permaneció inmóvil, sin atreverse casi a respirar. De pronto se apagó la luz del templo; pero los ruídos siguieron durante largo rato.

Por fin quedó todo en silencio, pero aún así, el niño no se atrevió a moverse y se estuvo quitecito hasta que la luz del sol se filtró por las rendijas de la puertecita de la cómoda.

Cautelosamente salió entonces de su escondite y miró a su alrededor. Lo primero que notó es que todo el piso estaba manchado de sangre y entonces vió que en medio del templo yacía muerto un enorme y monstruoso ratón—el ratón-duende—que era más grande que una vaca! ¿Quién lo habría matado? No se veía a nadie... En eso, tropezaron sus ojos con algunos de los biombos y vió que las bocas de todos los gatos que había pintado la noche anterior estaban rojas y húmedas de sangre. Comprendió entonces que los gatos habían matado al duende y por vez primera se dió cuenta del sentido de las palabras que le había dicho el anciano sacerdote:—"De noche evita los lugares espaciosos y busca los sitios pequeños".

Andando el tiempo, aquel niño llegó a ser un artista famoso, y muchos de los gatos que dibujó cuando niño se muestran todavía a los viajeros que visitan el Japón.

CANCION DE CORRO PARA LOS NIÑOS

¡Mirad la luna redonda y blanca!
Nos ha visto, y se esconde tras las acacias.
Lunita, no te escondas, que si me enfadas
ya no te dejo sitio junto a la almohada.
—En tu cama no hay sitio para la luna.
—Lo hay en mi espejito y en la laguna.

Si nuestro corro es grande, la luna es tanto
que, unidos, no la cercan ni nuestros brazos
No cabe en la laguna, ni aún en los lagos.
—¿Cómo se para entonces sobre los álamos?
—Por ser un farolito de fina seda
que en las nubes azules la brisa rueda.

Cuando estés dormidita, iré a cogerte
por aquel caminito de plata y nieve.
—No será nunca tuya; nadie la tiene.
—La tendré, si soy buena, para los Reyes. . .
¡Ay, cuántas escaleras harían falta
para alcanzar la luna que está tan alta!

—Yo no tengo madrina, ¿quieres tú serlo?
Me darás estrellitas, yo a tí mis besos.
—Yo no quiero estrellitas, quiero luceros,
luceros de colores para mis juegos.
—Tú, que estás en los cielos, dáme una estrella.
Prendida en mi cabello, seré más bella.
—Nosotros no queremos joyas ni galas,
luceritos brillantes para bengalas.

Deshagamos el corro. Es ya muy tarde.
y va dejando en sombras la luna el parque.
A dormir va a su casa, que nadie sabe
si está bajo las aguas o en los pinares.
Mi luna va a dormirse nanita, nana...,
y tiene que ir a clase por la mañana.

JOSE MARIA SABATER

El Mono Más Pequeño del Mundo Que Pesa Tres y Medias Onza

No hace mucho tiempo un coleccionista y comerciante de animales, dueño de una gran tienda en Hollywood (California), tuvo el gusto de presentar a sus clientes peliculeros, que acostumbran a servirse de sus animales para filmar las películas, una colección de monitos, de una casta llamada Tití, de un tamaño muy pequeño, casi increíble y que son

Teeney, el Tití de la señora Tower, de Londres, que pesa 3½ onzas y que duerme en una taza de té.

originarios de la América del Sur. Entre ellos se encuentra uno que le han puesto "Buddy" y que su dueño asegura que es el mono más pequeño del mundo porque habiendo ya cumplido 5 años no pesa más que cinco onzas y media. Sin embargo, hay alguien que discute que ese monito sea el más pequeño y ésta es una señora de Londres, Mrs. Tower, que presentó su Tití, llamado "Teeney", que pesa sólo 3 1|2 onzas y que podemos ver en el grabado dentro de una taza, su cama favorita. Teeney luce tan raro como pequeñito y viene de una familia distribuída entre Méjico Meridional y el Brasil.

Los Titís son, como ya hemos dicho de tamaño muy chico y además de aspecto muy delicado. No tienen pelo en la cara y tienen unos ojos muy grandes y brillantes. Su rabo es largo y el pelo que cubre su cuerpo es también largo y sedoso. Son algo parecidos a las ardillas, teniendo como éstas las extremidades de detrás más largas y fuertes que las de delante. Viven siempre en los árboles en donde hacen todas sus maromas y se alimentan de insectos y frutas; son de color carmelita con variaciones en rojo canela y negro en el lomo.

Estos animales rara vez se les ve solos y, en cambio, es muy corriente verlos ir en grupos de un lugar a otro.

Como se Enterraba en el Antiguo Egipto

SEGUNDA PARTE

El entierro siempre que se trataba de persona de regular o más que regular posición, hacíase con gran pompa. En él figuraban plañideras, sacerdotes que llevaban las estatuas de los dioses, esclavos portadores de ofrendas, etc.

Una especie de trineo, sobre el cual se levantaba una pequeña construcción en forma de templo, hacía el oficio de coche fúnebre.

Al llegar a la "martaba", celebrábase el juicio del muerto; el ataúd era colocado delante de una estatua de Osiris y en presencia de los sacerdotes, cualquiera que se creyese con derecho a ello podía acusar al difunto. Si la acusación era grave y resultaba cierta, negábase el enterramiento en lugar sagrado. En caso contrario, tenía lugar un festín y acto seguido, el ataúd, con la momia y los vasos conópicos conteniendo el corazón, el hígado, los pulmones y los intestinos, eran bajados a la cámara sepulcral y encerrados en un sarcófago de piedra en forma de cajón rectangular. Entretanto, el cortejo recitaba plegarias y letanías para que el **Ka** o cuerpo mortal, adquiriese el poder de convertirse en un **sahu** o cuerpo espiritual para subir a la presencia de los dioses.

La "martaba" o tumba egipcia solía estar dividida en cuatro partes. Una de éstas hacía el efecto de oratorio, donde los amigos del difunto dejaban sus ofrendas funerarias y donde los sacerdotes oficiaban ante una tablilla en que aparecían escritos los nombres del muerto y plegarias de Osiris.

En el grueso del muro hacíase una pequeña cámara o **serdab** donde se emparedaba una estatua del difunto con intención de que aún en el caso de que la momia fuese destruída, pudiese refugiarse en esta imagen el ka o "doble". En la pared se dejaba un agujero estrecho para que pudiese llegar hasta la figura el aroma del incienso y el murmullo de los rezos.

En fin, un pozo de regular profundidad que constituía la tercera parte de la "martaba", conducía a la tumba propiamente dicha, donde descansaba la momia en un sarcófago de piedra cuya cubierta se aseguraba con clavos y cemento.

Los muros de la cámara sepulcral ornamentábanse con pinturas o bajorrelieves y en el centro se ponía una mesa para las ofrendas, donde nunca faltaban algunos grandes jarros que al verificar el enterramiento se llenaban de agua y vino.

La entrada de la cámara se tapiaba sólidamente y el pozo se llenaba hasta arriba de tierra y de piedras.

En algunas tumbas se dejaban los objetos de uso del enterrado; sus armas, si era un guerrero, sus instrumentos predilectos si fué músico, sus juguetes si se trataba de un niño y cuando se sepultaba a un rico, se ponían figuras que en el otro mundo, a una orden del difunto, se convertirían en seres animados y le prestarían los servicios que sus esclavos le prestaron en vida. Los parientes del muerto tenían luego que visitar de cuando en cuando la "martaba" para dejar en la cámara de las ofrendas comestibles y perfumes. ¡Y pobre del que no lo hiciera así! El "doble", según los egipcios, podía castigar cualquier infidelidad casi como lo haría un dios.

Pero no había cuidado de que un egipcio olvidase a sus muertos. Constantemente pensaba en ellos y aún en medio de sus fiestas tenía un recuerdo para los que fueron.

Cuando en Egipto se celebraba un banquete, en medio de la alegría general, se exhibía a los presentes una figura de momia hecha de madera y un esclavo gritaba:

"—Mirad acá y bebed y alegraos, porque cuando muráis, seréis como este que aquí veis!"

Tales eran, en resumen, las curiosas prácticas funerarias que se observaban en el antiguo Egipto.

FIN

Ejercicio de Imaginación

18
24
12
6
3
9
27
21
15

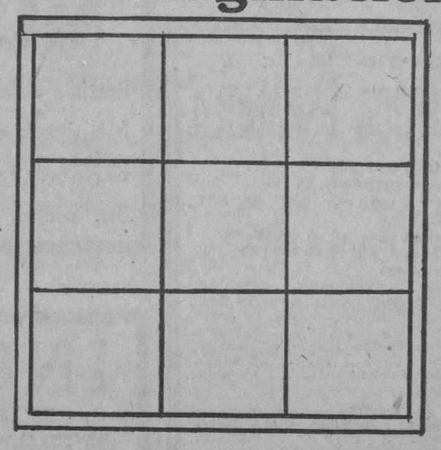

Este ejercicio consiste en poner estos nueve números en los nueve cuadros de manera que vertical, horizontal y diagonalmente sumen 45.

Les aconsejo que escriban sin apretar mucho el lápiz por si tienen que borrar más de una vez.

(La solución en el próximo número).

NOTICIAS NUEVAS Y VIEJAS.

1

En numerosos periódicos europeos y americanos apareció en letras de molde la siguiente noticia sensacional: "Antes que Lindbergh, 65 hombres habían crubado el Atlántico en viaje directo". Llovieron sobre los editores más de 3.000 cartas indignadas. A los pocos días se publicó la relación que sigue: Alcok y Brown (1919) de Irlanda a Terranova; el dirigible inglés R34 llevó 31 pasajeros en su vuelo trasatltántico (1919); el alemán Z 43 (Los Angeles) hizo un viaje de Alemania a New Jersey con 33 pasajeros (1922). Calmados los ánimos después de un método tan eficaz de publicidad.

2

Para el festival japonés de "las muñecas" en marzo del pasado año, los niños de las escuelas americanas mandaron 11.000 muñequitas. En diciembre del mismo año, correspondieron las niñas del Mikado con 58 muñecas objetos de tocador y hasta muebleciitos de miniatura. Estos emblemas de amistad, avaluados aproximadamente en $200 a $500 cada uno, los pagaron más de dos millones de escolares japoneses a razón de un centavo de contribución por niño. Destinadas a los Estados de la Unión, al Capitolio de Washington y a algunas de las principales ciudades. La muñeca que aparece en la fotografía es la que donó la escuela pública a que asiste la Princesa Heru. Este año se

les volvió a mandar muñecas a las niñas pobres japonesas.

3

Desde antes de la Gran Guerra, Alemania poseía el monopolio de fabricación del cristal de óptica. Acaban de mandar al Bureau de Standards de Washington, para ser expuesto al público, una lente de tres toneladas de peso; de perfección óptica absoluta, o sea sin el menor defecto que pudiese alterar la imagen visual. Se necesitaron nueve meses para enfriar y templar el vidrio de que está formado.

4

El monumento y teatro en memoria de Shakespeare que se está construyendo en Stratford en Avon (Inglaterra), será edificado según el plano de una joven de 28 años, Miss Elizabeth Scott, que obtuvo el primer premio en el concurso celebrado al objeto. Esta señorita ha demostrado desde muy niña, excepcional talento para la arquitectura. Su abuelo, Sir Gilbert Scott, eminente arquitecto y especialista de construcciones religiosas, trazó el croquis de la catedral de Liverpool a los quince años de edad.

Charadas

No. 1:
1a. sílaba: Letra.
2a. sílaba: Letra.
1a. y 2a.: Mancha de la piel.
3a.: Musical.
Todo: Falta.

No. 2:
1a. y 2a. sílabas: Territorio de la América del Sur.
1a. y 3a.: Territorio de Asia.
Todo: Mujer nacida en cierto lugar de Sur América.

No. 3:
1a. y 3a. sílabas: Juego.
3a. y 2a.: Signos de puntuación.
Todo: En Turquía Asiática.

(Las soluciones en el próximo número).

M.E.C.D. 2016

DE LOS PALACIOS

Grandes fiestas en Los Palacios.— Que se llevarán a efecto los días 1, 2 y 3 de mayo en honor del Patrono del pueblo, Jesús Nazareno.

A beneficio de la casa del Maestro y la sociedad "Liceo" de este pueblo.

Los maestros del término de Los Palacios tienen el honor de poner bajo los auspicios de las autoridades, comercio, sociedades y demás elementos representativos de este pueblo, estas fiestas, pues los productos que de ellas se obtengan, se dedicarán a la "Casa del Maestro".

Con este motivo invitan a todos los términos de esta provincia, para el mayor éxito y esplendor de las mismas.

Gran Verbena.—Todo el mundo ya conoce las famosas verbenas que se celebran en este pueblo.

Magnífica tómbola, atendida por distinguidas señoritas. Para mayor realce a esta fiesta asistirá la popular "Panchita", Reina del Jabón "Candado", invitada especialmente por los elementos integrantes del Barrio Cubano, perteneciente a la Sociedad "Liceo". Este barrio promete variadas sorpresas y además le han cedido gratuitamente el renombrado sexteto del jabón "La Llave".

Lidias de Gallos.—Los mejores del año, asistirán, según han prometido aficionados de la Habana y todos los de la provincia. En cuanto a estanco, responderá a todas las apuestas, grandes y pequeñas.

Desafío de Base-Ball.—Dos potentes novenas de la provincia medirán sus fuerzas. Habrá gran juego de foot-ball, entre los equipos de aquí y el de Artemisa. Los chicos de aquí demostrarán una vez más su calibre como lo han hecho otras veces.

Las maestras de Instrucción Pública de este término, a cuya dirección se encuentra la Verbena, organizan ésta de una manera que ha de superar a las demás que aquí se han celebrado, y que como todos saben son de las mejores que ha habido en la República.

UNA MAGNIFICA ORQUESTA

Una magnífica orquesta y varios sextetos de los más conocidos de la República, amenizarán la fiesta.

Orden del Programa:— Día 1o. A las 5 a. m.—Diana por la Banda Municipal. A las 8 a. m.—Misa en nuestra Iglesia Parroquial. A las 10 a. m.—Carrera en saco, con un premio al vencedor. A la 1 p. m.—Gran match de foot-ball. A las 4 p. m.—Carrera de bicicletas con premio al vencedor. A las 6 p. m.—Dará comienzo la famosa Verbena. Día 2: a las 5 a. m.—Diana. A las 8.—Oficios religiosos. A las 10 a. m.—Cochino encebado. A la 1. p. m.—Juego de base-ball entre dos potentes novenas. A las 4 p. m.—Palo encebado. A las 6 p. m.—Dará comienzo la Verbena. Día 3: a las 5 a. m. —Diana por la Banda Municipal. A las 9 a. m.—Misa cantada por damas de la localidad, con acompañamiento de orquesta y cantos religiosos. A las 10.—Gran recibimiento a la Reina del Jabón Candado. Será recibida por las autoridades y sociedades y el pueblo en general, la "Panchita". A las 3 p. m.—Grandes carreras a pie, con premio al vencedor. A las 6 p. m.—Dará comienzo la Verbena. A las 7 y media.—Procesión que recorrerá las calles de costumbre.

Los tres días de fiesta, Carroussell Siglo XX. Se ruega a los vecinos engalanen las fachadas. Viendo el embullo que reina, casi nos atrevemos a felicitar a los organizadores de la fiesta.

Labor Sanitaria.—La obra que está llevando a cabo el doctor Agustín Delgado Alvarez, nuestro modelo Jefe Local de Sanidad, es algo que todos debemos considerarlo como grande, como humanitario. El doctor Delgado está suministrando a las familias pobres más de 40 litros de leche diarios.

Esta es una obra humanitaria que todos debemos admirar y ayudar para que prosiga. No solamente el doctor Delgado suministra litros de leche, sino que en días pasados citó a todos los vecinos que pertenecen al comercio, carnicería, barbería, panadería, cafés, cocineros etc., para reconocerlos cuidadosamente. Y a todo el que no reunía requisito de salud no le daba el certificado que lo garantizaba. Varios empleados fueron retirados de sus servicios por no llenar los requisitos sanitarios. Hoy podemos llegar a cualquier establecimiento y podemos ver que sus empleados están completamente sanos, pues sus certificados los garantizan.

Mi felicitación más sincera al modelo Jefe de Sanidad Local, y con la mía la de todos los vecinos de este pueblo, que nos enorgullecemos con tener al doctor Delgado ocupando el referido puesto.

Sentida muerte.—Después de padecer durante varios días una cruel y traidora enfermedad, ha dejado de existir nuestro querido amigo el señor Bernardo Pérez Llera, joven que por su bondad se había captado las simpatías de todos los que tuvimos la dicha de conocerlo. Muy grande es la tristeza que embarga mi alma por tan irreparable pérdida y con la mía la de todo el pueblo, que ha sentido su desaparición.

Por medio de estas líneas, envío mi más sentido pésame a sus hermanos y demás familiares.

Fontela, Corresponsal.

DE MATA

La Zafra.—Sumamente preocupados, nos encontramos en toda esta zona, hacendados y comerciantes, y en general todos los vecinos.

Hace algunos días que los señores López, del Central "Santa Lutgarda", gestionan de la comisión azucarera les proporcione algún aumento en el estimado que tienen asignado, para de esa forma no dejar tantas cañas perderse en los campos, y ayudar al humilde trabajador que se encuentra en situación sumamente lamentable. El pueblo en general, hace votos fervientes porque la referida comisión atienda los ruegos de los señores López, para de esa forma evitar la miseria que se avecina.

¿Al fin tendremos Iglesia?—Preguntamos a los ricos hacendados del Central "Santa Lutgarda", ya que desde hace algunos años se rumoraba de que dichos señores se prestaban a la construcción de una, en los terrenos que poseen frente al "Encanto". Con agrado veríamos tan necesaria obra, ya que en verdad el pueblo la necesita, y hasta se prestaría hacer algún sacrificio con tal que los señores López Oña, diesen principio a la misma, como así lo esperamos.

De cine.—Muy interesante ha resultado la cinta exhibida el domingo, titulada "Muerte y Pasión de Jesucristo. Nuestro coliseo se encontraba repleto.

De viaje.—Para el próximo día 5 de mayo, en el "Alfonso XIII", tienen separado pasaje nuestros buenos amigos señor Manuel Alonso y Jesús Cuervo, que se trasladan a España en viaje de placer. Deseamos a tan gratos amigos, gerentes de "El Encanto", un feliz viaje y pronto retorno a este pueblo donde se les quiere.

Corresponsal.

VAPORES DE TRAVESIA

"COMPAÑIA DEL PACIFICO"

MALA REAL INGLESA

El lujoso trasatlántico de 23.500 toneladas de desplazamiento.

"OROYA"

Espléndidos camarotes en primera clase. Excelente cámara de segunda clase y comodidades modernas en cámara de tercera clase.

SALDRA FIJAMENTE el día 18 de abril.

VIGO, LA CORUÑA, SANTANDER, LA PALLICE, LA ROCHELLE y LIVERPOOL

GRAN ESTABILIDAD, COMODIDAD, CONFORT, RAPIDEZ, SEGURIDAD

PROXIMAS SALIDAS para ESPAÑA, FRANCIA e INGLATERRA

Vapor OROYA, el 18 de Abril.
Vapor ORCOMA, el 29 de Abril.
Vapor ORDUÑA, el 3 de Junio.
Vapor OROPESA, el 20 de Junio.
Vapor ORBITA, el 1 de Julio.
Vapor OROYA, el 18 de Julio.
Vapor ORCOMA, el 29 de Julio.

Para Colón, puertos de PERU y de CHILE y por el ferrocarril Trasandino a Buenos Aires.

Vapor ORDUÑA, el 22 de Abril.
Vapor EBRO, el 23 de Abril.
Vapor OROPESA, el 6 de Mayo.

Para NEW YORK.

Vapor EBRO, el 6 de Abril.
Vapor ESSEQUIBO, el 14 de Mayo.
Vapor EBRO, el 1o. de Junio.

Servicio regular para carga y pasaje, con trasbordo en Colón a puertos de Colombia, Ecuador, Costa Rica y Nicaragua, Honduras, Salvador y Guatemala.

DUSSAQ Co. Lt.

Oficios 30. Teléfono A-6540. A-7218.

Lloyd Norte Alemán

Servicio Mensual de Pasaje

Para VIGO, CORUÑA, GIJON, BOULOGNE SUR MER y BREMEN

El vapor alemán

"Seydlitz"

saldrá de la Habana

el día 8 de Mayo

Admite pasaje de Cámara y Tercera Clase.

Además carga general para los puertos arriba mencionados.

Para más informes:

A. C. FABRICIUS & CO., S. en C.
Edificio Casteleiro. Dep. 606.
Teléfonos M-8082 y M-5304.
Oficinas de Pasaje de 3a. Clase
AMARGURA, 1.
Habana.
Oficina de Pasaje de Cámara:
OBISPO No. 28.
Teléfono A-3455.

Ind.

VAPORES DE TRAVESIA

Vapores Correos de la

COMPAÑIA TRASATLANTICA ESPAÑOLA

SERVICIOS REGULARES CADA 22 DIAS
PASAJE, CARGA Y CORRESPONDENCIA
LINEA RAPIDA PARA NEW YORK Y NORTE DE ESPAÑA, Y MEXICO.

El vapor "CRISTOBAL COLON", saldrá para NEW YORK, CORUÑA, GIJON, SANTANDER Y BILBAO, el día 13 de abril de 1928.

Próximas salidas:

PARA VERACRUZ, 48 horas de viaje:		PARA NEW YORK, CORUÑA, GIJON, SANTANDER Y BILBAO,	
Cristóbal Colón	6 abril.	Cristóbal Colón	13 abril.
Alfonso XIII	28 abril.	Alfonso XIII	5 mayo.
Cristóbal Colón	19 mayo.	Cristóbal Colón	27 mayo.
Alfonso XIII	11 junio.	Alfonso XIII	18 junio.
Cristóbal Colón	3 julio.	Cristóbal Colón	10 julio.

Próximas salidas:

Los pasajeros de tercera ordinaria son servidos por camareros en amplio comedor provisto de sillas giratorias y ventiladores. Excelentes menús con vinos.

LINEA A NEW YORK, CADIZ Y BARCELONA:

Montevideo, sobre el 6 abril.
Manuel Calvo . . . . 28 abril.
Antonio López . . . . 19 mayo.
Montevideo . . . . 11 junio.
Manuel Calvo. . . . 3 julio.

Todos estos vapores atracan a los Muelles de la Port of Havana Docks Co.

Para más informes: MANUEL OTADUY, Agente General. Edificio de la Lonja.—Planta baja.
Telf. A 6588 y A 7900 HABANA. Apartado 707

COMPAGNIE GENERALE TRASATLANTIQUE

VAPORES CORREOS FRANCESES
Bajo contrato postal con el Gobierno Francés
TODOS LOS VAPORES DE ESTA COMPAÑIA ATRACAN A LOS MUELLES DE SAN FRANCISCO O MACHINA, PARA EFECTUAR EL EMBARQUE Y DESEMBARQUE DE PASAJEROS, EQUIPOS Y MERCANCIAS
PROXIMAS SALIDAS

PARA VERACRUZ

Vapor correo francés "CUBA" saldrá el 27 de marzo.
" " " "LAFAYETTE" saldrá el 3 de mayo.
" " " "ESPAGNE" saldrá el 3 de junio.
" " " "CUBA" saldrá el 3 de julio.
" " " "LAFAYETTE" saldrá el 3 de agosto.

PARA CORUÑA, GIJON, SANTANDER Y SAINT NAZAIRE

Vapor correo francés "CUBA" saldrá el 11 de abril a las 12 del día

NOTA.—El equipaje de bodega y camarotes se recibirá en el muelle de San Francisco o Machina (en donde estará atracado el vapor) solamente el día 10 de abril de 8 a 10 de la mañana y de 1 a 4 de la tarde. El equipaje de mano y bultos pequeños los podrán llevar los Sres. Pasajeros al momento del embarque el día 11 de abril de 8 a 10 de la mañana.

Vapor correo francés "LAFAYETTE" saldrá el 15 de mayo.
" " " "ESPAGNE" saldrá el 15 de junio.
" " " "CUBA" saldrá el 15 de julio.

VIAJE EXTRAORDINARIO

del vapor correo francés "LAFAYETTE" que vendrá núicamente a la Habana, para salir directamente de este puerto para:

VIGO, CORUÑA, SANTANDER y SAINT NAZAIRE

el día 30 de junio a las 12 del día.

Para CORUÑA, SANTANDER Y SAINT NAZAIRE

Vapor correo francés "LAFAYETTE" saldrá el 15 de agosto.

LINEA DE CANARIAS

Para Santa Cruz de la Palma, Santa Cruz de Tenerife, Las Palmas de Gran Canaria y el Havre.

Vapor correo francés "NIAGARA" saldrá el 7 de julio.

SESIONES DE CINEMATOGRAFO DIARIAS EN LOS VAPORES DE ESTA COMPAÑIA SEGUN CONTRATO CON LA CASA PATHE

IMPORTANTE

Buena comida a la española. Camareros y cocineros españoles.

LINEA DE NEW YORK AL HAVRE, PLYMOUTH Y BURDEOS

En esta Agencia se expiden pasajes por esta línea, por los lujosos y rápidos trasatlánticos franceses "ILE DE FRANCE", "PARIS", "FRANCE", "DE GRASSE", "ROCHAMBEAU", etc. etc.

Para más informes dirigirse a:
ERNEST GAYE
O'Reilly No. 9. Apartado 1090. Teléfono A-1476
HABANA

"EMPRESA NAVIERA DE CUBA, S. A."

SAN PEDRO NUM. 6. — HABANA

APARTADO NUMERO 1641

Dirección Telegráfica: "Emprenave"

CLAVES EN USO

A. B. C. 4a. y 5a. Edición

Western Union.

Watkins and Apendix.

TELEFONOS:

A-5315 Información General.
A-4730 Depto. de Tráfico.
A-6236 Pasajes y Fletes.
A-3966 Almacén.
M-5293 1er. Espigón de Paula.
A-5634 2do. Espigón de Paula.

VAPORES EN SERVICIO

Santiago de Cuba, Gibara, Habana, Baracoa, Las Villas, Guantánamo, Julián Alonso, Antolín del Collado, La Fe, Caibarién, Rápido, Cienfuegos, Manzanillo, Joaquín Godoy, Eusebio Coterillo, Jamaica, Cayo Cristo y Cayo Mambí.

PUERTOS DE ESCALA
COSTA NORTE

Caibarién, Nuevitas, Puerto Tarafa, Manatí, (Victoria de las Tunas), Puerto Padre, Chaparra, Gibara, (Holguín, Velasco y Bocas); Vita, Banes, Mayarí, Antilla, preston, Sagua de Tánamo, Baracoa, Guantánamo y Santiago de Cuba.

COSTA SUR

Cienfuegos, Casilda, Tunas de Zaza, Santa Cruz del Sur, Manopla, Guayabal, Manzanillo, Campechuela, Media Luna, Niquero, Ensenada de Mora y Santiago de Cuba.

COSTA NORTE DE VUELTA ABAJO

Bahía Honda, Río Blanco, Berracos, Puerto Esperanza, Malas Aguas, Santa Lucía, Río del Medio, Dimas, Arroyos de Mantua y La Fe.

PUERTO RICO

San Juan, Ponce, Mayagüez y Aguadilla.

REPUBLICA DOMINICANA

Santo Domingo, San Pedro de Macorís y Puerto Rico.

HAITI

Haití, Aux-Cayes y Port Au Prince.

JAMAICA

Kingston.

¿Tiene Vd. que vender, comprar, alquilar, ofrecer o solicitar?

El DIARIO DE LA MARINA le tomará su anuncio por teléfono.

DICTE SU ANUNCIO POR LOS TELEFONOS:

M-3378 A-1014 de 8 a 5 P. M. **A-3856** de 5 a 10 P. M.

Solicitudes de trabajo, 3 días, 10 centavos.

MISCELANEA

MATA MOSQUITOS

Para dormir tranquilo y evitar enfermedades contagiosas use este incienso

30 y 50 cts. la caja

La Flor de Tokio
O'Reilly 102

E 830 alt. 11 ab.

MURALLA 10

Próxima a desocuparse la gran casa de dos pisos y planta baja situada en Muralla número 10, entre San Ignacio y Cuba, se cede en módico arrendamiento. Informan en Tejadillo 36. Teléfono A-6754.

E-847 20 Abr.

INGLES EN POCAS SEMANAS

NECESITA SOLAMENTE 15 MINUTOS DIARIOS

Mándenos su nombre y dirección para enviarle información interesante.
THE UNIVERSAL INSTITUTE.—128 E. 86th St.—Dept. 56. New York, N. Y.

SANATORIO "DR. PEREZ-VENTO"

Enfermedades nerviosas y mentales. Para Señoras, exclusivamente.
Calle Barreto número 62. Guanabacoa.

E 1776 Ind. 1 ag.

VAPORES DE TRAVESIA

PLYMOUTH Y HAMBURGO directo

El espléndido vapor correo alemán

"RUGIA"

saldrá de la Habana el

30 de MAYO

llevando pasajeros de Primera y Tercera clase. Magníficos salones, camarotes muy espaciosos, dos cubiertas de recreo. Todos los pasajeros de tercera clase serán acomodados en camarotes de dos, cuatro y seis literas. La comida será servida en un gran comedor; hay salón de señoras y de fumar

Para más informes, dirigirse a
LUIS CLASING
Sucesor de Heilbut & Clasing
OBRAPIA 24
Apartado 729 Teléfono A-4878

3003 16 Abr. 14

A INGLATERRA DIRECTO EN 14 DIAS

M. S. "RIO BRAVO"

Saldrá de la Habana para Plymouth y Bremen, sobre el día 28 de abril.

CUBA A MEXICO
S. M. "RIO PANUCO"

Saldrá de la Habana para Veracruz, Tampico y Galveston, sobre el día 3 de mayo.

LYKES BROTHERS STEAMSHIP AGENCY, S. A.
Agentes Generales para Cuba.
Lonja 404-408. Telf. M-6955.

MISCELANEA

PARA SU PERRO NECESITA

un collar o arnés; una cadena o correa; un bozal; un cepillo o peine y principalmente, para bañarlo, el jabón Monono, que es el único contra la sarna, pulgas y garrapatas.

"EL PENSAMIENTO"

Prado y Monte

16959 10 Mayo.

DINERO

lo damos sobre joyas y objetos de valor. La casa que menos interés cobra.

MUEBLES

Tenemos variado surtido. No compre sin ver esta casa. El precio lo pone el cliente.

JOYAS

De ocasión, variado surtido.

"LA PERLA"

Animas 84, casi esquina a Galiano.

17520 15 Mayo.

CABEZAS SE HA TRASLADADO AL 156 DE NEPTUNO ENTRE GERVASIO Y ESCOBAR

Telf. A-7034.

En esta gran peluquería ofrecemos GRATIS durante cuatro meses la aplicación de los muy renombrados productos de belleza GADION como ser el eficaz astrigente para el cierre de los poros Crema espumilla para aterciopelar el cutis Polvos Rachel extra, Carmines y Brillos para las uñas insuperable. Tinturas para el cabello del negro al más rubio. Gratis aplicación. Rizo permanente $10.00. Corte de melena 50 centavos. Ondulación Marcel 50 centavos. Servicio a domicilio $1.00. Siempre la más grande peluquería de la Habana.

CABEZAS

Neptuno núm. 156. Teléfono A 7034.

E-782 Ind. 1 Ab.

DEPARTAMENTO DE COLCHONETAS, COLCHONES, COJINES, ETC.

Nuestro Departamento de colchones, colchonetas, alfombras, mosquiteros, cojines, etc., etc., presenta el surtido más completo de estos artículos.

Colchones y colchonetas en todos los tamaños y calidades desde $1.80, cojines de seda desde $4.00, cestos de mimbre desde $4.00.

Mosquiteros para cama de una persona desde $2.00.

Mosquiteros con su aparato, a $6.50.

Colchones y colchonetas para niños en todas las calidades y precios.

Mosquiteros desde $1.50.

También hemos recibido cojines de piel, en formas y colores variados, muy de moda para adorno y para automóvil, gabinetes y oficinas.

Edredones de seda en colores enteros y floreados.

Todos estos artículos pueden verse en el mismo departamento de colchones, colchonetas, etc.

EL ENCANTO

MISCELANEA

ANILLOS MODERNOS DE COMPROMISO
ULTIMA NOVEDAD

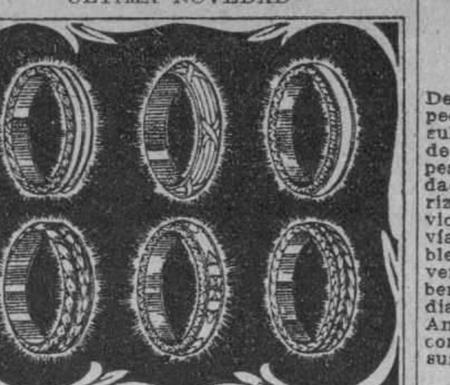

Una demostración de gusto refinado se ve en toda persona que al jurar su compromiso amoroso, lo sella con nuestros elegantes anillos. De venta exclusivamente en las siguientes Joyerías:

LA CASA ESQUERRE, Obispo 104-106.
M. ROUCO, Animas 45.
LA AMATISTA, Av. Bélgica 53.
ARMANDO POSE, S. Miguel 40-42.
JOYERIA "EL SOL", P. Zayas 53.
LA CASA AMIGO, Gorgas 44.
J. ARANGUREN, Av. de Italia 88.
LA NOYA DEL PRADO, Prado 119.

En todas estas joyerías encontrará usted los más artísticos objetos propios para regalos. Se envían a todas partes.

E 842 alt. 13 ab.

ACUMULADORES

Para carros grandes y chicos. Caja de goma 6-8 volts. $13. Idem de madera $12. Garantizados. Pida catálogo. Casa Gold-Seal. San Lázaro 328. Teléf. M 3806.

S 426 ind. F 26.

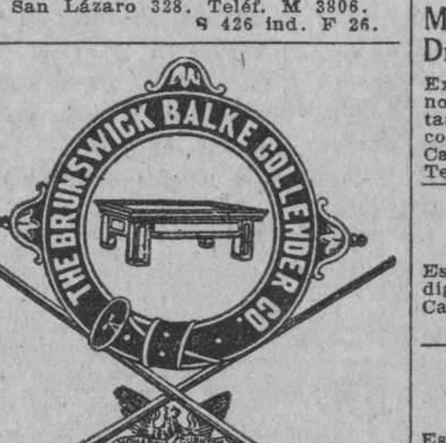

Surtido completo de los afamados BILLARES marca "BRUNSWICK".

Hacemos ventas a plazos.

Toda clase de accesorios para billar. Reparaciones. Pida catálogos y precios.

Julio de Cárdenas (Progreso) números 15 y 17. Habana. Teléfono A-6973.

Hartmann Baja 2. Santiago de Cuba.

E 1863 Ind 1 ag.

DIRECTORIO PROFESIONAL

ABOGADOS Y NOTARIOS

FELIPE RIVERO Y ALONSO
Abogado y Notario
Chacón, 25
Telf. A-8142. Tel. M-1472
E 1776 ind. 1 Ag.

Dr. Elio Roselló y Montaño
ABOGADO Y NOTARIO
Herencias, Divorcios, Asuntos hipotecarios, rapidez en el despacho de las escrituras con su legalización. Oficinas, Empedrado 33. A-8502. E 1791 Ind. 1 ag.

Dr. LEONCIO G. ESPINOSA PEREZ
ABOGADO
Administraciones de bienes, pensiones y jubilaciones, Marcas y Patentes, Accidentes de Trabajo, Asuntos Civiles, Mercantiles, Criminales. San Ignacio número 50. Teléfono A-8130. E 603 ind 12 mzo

SAUL SAENZ DE CALAHORRA
ABOGADO
ANTONIO FERNANDEZ TOSCANO
PROCURADOR
Se hace cargo de toda clase de asuntos judiciales, tanto civiles como criminales y del cobro de cuentas atrasadas. Bufete Aguiar número 43, bajos, entre Empedrado y Tejadillo. Teléfono A-5024.
E. 126—In. 1 En

Dr. MANUEL ARANDA MUÑOZ
ABOGADO
Asuntos hipotecarios, herencias, toda clase de asuntos civiles. Mercaderes 9. Departamento A. Teléfono M-6173.
E 1779 Ind. 1 Ag.

DIVORCIOS
Reclamación de indemnización por accidentes del trabajo. Jubilaciones. Pensiones. Cobro de cuentas atrasadas. Asuntos Civiles y Contenciosos Administrativos.

DR. OSCAR G. EDREIRA
ABOGADO
O'Reilly 82, por Villegas. Consultas de 3 a 7 de la noche. Teléfono A-1582.
E 638 Ab 22

DOCTORES EN MEDICINA Y CIRUGIA

Cooperación Médica
Empedrado, 47, casi esquina a Aguacate.
Teléfono A 4152.
Institución formada por Médicos Cirujanos y Especialistas.

Cirugía y medicina en general. Enfermedades de señoras y niños. Parteros y Comadronas. Enfermedades de los ojos, garganta, nariz y oídos. Enfermedades de la piel, corazón y pulmones. Asma. Tuberculosis, Estómago e Intestinos. Enfermedades Nerviosas y Mentales.

CLINICA DE ENFERMEDADES VENEREAS Y VIAS URINARIAS.

Blenorragia, Impotencia, Debilidad sexual. Espermatorrea, Sífilis, enfermedades del Riñón y Vejiga.

TATUAJES. Manchas, verrugas y cicatrices se quitan por completo.

Inyecciones de todas clases. Médicos a domicilio.

LABORATORIO: Todas clases de análisis. Transfusiones de sangre con donantes seleccionados. RAYOS X. Ultra-Violetas. Radium. Electricidad médica. Masajes.

CONSULTAS	$2.00
RECONOCIMIENTOS CON APARATOS	4.00
VISITAS	3.00
TRATAMIENTOS A PRECIOS ECONOMICOS.	

HORAS DE CONSULTAS: de 9 a 11 a. m. de 1 a 5 p. m. y de 7 a 9 noche.
E 2059 In. 6 Sep.

DR. ADOLFO REYES
ESTOMAGO E INTESTINOS EXCLUSIVAMENTE
De regreso de su viaje a Sagua. Consultas y tratamientos de 9 a 11 a. m. Lamparilla 74, bajos.
E-848 13 May.

DR. JOSE A. TREMOLS
Médico
DR. JOSE G. TREMOLS
Médico-Cirujano
CONSULADO 123
De 2 a 4 tarde y de 8 a 9 noche
E 2063 ind 6 Sp.

HEMORROIDES
Curadas sin operación, radical procedimiento, pronto alivio y curación, pudiendo el nfermo seguir sus ocupaciones diarias y sin dolor. Consultas de 1 a 5 de la tarde. Suárez 32. Policlínica P. Tel. M-6233.
E-1810 Ind. Ag.

DR. ABRAHAM PEREZ MIRO
J. C. Zenea (Neptuno) 93. Consultas de 2 a 5. Teléfono A-9203.
T-2700 In. 22 Nov.

PROFESIONALES

"POLICLINICA HABANA"
Suárez 32. Teléfono M-6233.
DR. GUILLERMO LEON
Director Facultativo
De Medicina y Cirugía en general. Especialista para cada enfermedad. Consultas de 1 a 5 de la tarde y de 9 a 9 de la noche. Consultas especiales, dos pesos. Reconocimientos, $2.00. Enfermedades de señoras y niños. Garganta, nariz y oídos (OJOS). Enfermedades nerviosas, estómago, corazón y pulmones, vías urinarias, enfermedades de la piel, blenorragia y sífiles, inyecciones intravenosas para el asma, reumatismo, tuberculosis, obesidad, partos, hemorroides, diabetes y enfermedades mentales etc. Análisis en general. Rayos X, masajes y corrientes eléctricas. Los tratamientos y sus pagos a plazos. Telf. M 6233.
E-1810 In. 1 Ag.

DR. FELIX PAGES
CIRUJANO DE LA QUINTA DE DEPENDIENTES
CIRUGIA EN GENERAL
Consultas: D número 200, entre 21 y 23, Vedado. Lunes, Miércoles y Viernes, de 2 a 4. Teléfono F-4483.
E 1783 Ind. 1 Ag.

Dr. Manuel González Alvarez
CIRUJANO DE LA ASOCIACION DE DEPENDIENTES
CIRUGIA EN GENERAL
Consultas de 3 a 5. Martes, Jueves y Sábados. Apodaca 3, altos, entre Cárdenas y Cienfuegos. Teléfono A-9102. Residencia particular: calle 9 número 33, entre F y G, Vedado. Teléfono F-2441.
E-1792 Ind. 1 Ag.

DR. ALBERTO SIERRA
Médico del "Servicio de Niños del Dr. Aballí en el Hospital Mercedes".
Ex-Médico de "La Benéfica" y ex interno del Hospital Calixto García. Consultas: diarias de 12 a 2. Los Lunes, Miércoles y Viernes. Niños exclusivamente en Campanario 37, casi esquina a Virtudes. Teléfonos: F-2635 y M-2521.

Dr. Manuel Alvarez Ruelland
MEDICO
Especialista en enfermedades del aparato digestivo. Consultas de 8 a 12 a. m. Calle 12 número 7. Vedado.
E 620 ind. 20 mzo.

Dr. A. E. Milla Solsona
CURA RAPIDA DEL FLUJO
Especialista Enfermedades Señoras. Servicio de Enfermeras. Ultimo procedimiento ruso-alemán, para engordar y enflaquecer. Consultas: Martes, jueves y sábados. De tres a seis. Pobres: miércoles y viernes. San Rafael 102 altos.
E636 ind Mzo 23

ANALISIS DE ORINA
Laboratorio del doctor José R. Arellano, dedicado exclusivamente al Análisis de Orina. Farmacia Nacional, Belascoaín 32. Teléfonos U-3509 y U-5195, Habana.
E-605 Ind. 16 Mar.

Dr. Alberto S .de Bustamante
Profesor de Obstetricia, por oposición. Especialidad partos y enfermedades de señoras. Consultas los lunes y viernes de 1 a 3. Clínica Bustamante-Núñez. Teléfono F 3057. Domicilio: 15, entre J y K, Vedado. Teléfono F 1862.

CLINICA BUSTAMANTE
J y 11, Vedado. Cirugía general y especail. Partos. Rayos X y Laboratorio. Teléfono F 1184.
E 1777 Ind 1 ag.

DR. ENRIQUE Fdez. SOTO Y DR. CARLOS DE LEJARZA
AUXILIAR
Oídos, nariz y garganta. Consultas: lunes, martes y jueves, de 2 a 4. Calle O entre Infanta y 27. Teléfono U-2466. No visita. Dr. Lejarza. Telf. F-4836.
E 1786 Ind. 1 ag.

Dr. RICARDO CUERVO BARRENA
ESPECIALISTA EN ENFERMEDADES DEL CORAZON
Arterio-Esclerosis, Hipertensión, Nefritis, enfermedades de las venas, reumatismo articular, manifestaciones cardíacas de la sífilis, etcétera. Consultas exclusivamente a horas convenidas, 10 pesos, en San Nicolás, 76 (entre Neptuno y San Miguel), teléfono A-0482 y U-1353. Electrocardiograma en las tres derivaciones, $20. Consultas para pobres, de 6 a 8 de la noche en Monte 40. E-588 12 Ab.

EXCEMAS, ALMORRANAS
Excemas por antiguos que sean, se garantiza su curación por un procedimiento especial. Inyecciones intravenosas para Reumatismo, Raquitismo, Dispepsias y Blenorragia. Neurastenia por el procedimiento del doctor Monin. Electricidad Médica para Parálisis y Nerviosismo. Estrechez uretral y sífilis, curación garantizada. Almorranas, son curadas sin operación ni dolor, pudiendo el enfermo continuar sus trabajos diarios. Análisis de orina, 2 pesos y 3 pesos completos. Consultas: de 9 a 12 mañana y 8 a 9 noche diarias. Verdaderos pobres, gratis. Martes de 9 a 10 mañana. Dr. Flores. Acosta 64. Teléfono A-1704.

DR. GOMEZ DE ROSAS
Cirujano Director de la Policlínica Nacional. Enfermedades de señoras, estómago, vías biliares y cirugía general. Consultas de 3 a 5. Cerro 551. Tel. A-2560.
E-1895 In. 16 Ag.

POLICLINICA INTERNACIONAL
Director: doctor David Cabarrocas, Lealtad 143, entre Salud y Dragones. Teléfono A-0544. Consultas especiales de 10 a. m. a 6 p. m., los sábados de 9 a 12 a. m. Para pobres, primera atención médica con motivo de una consulta reconocimiento, examen de Rayos X, análisis parcial, orina, incisión, accesos, inyección intravenosa de Neosalvasán o cualquier otra inyección, cura corriente eléctrica, masaje agua caliente, pulverización vapor, completamente gratis para pobres. Inyecciones especiales para Reumatismo, Anemia, enfermedades de la piel, Sífilis, venéreas, fiebres en general. Tuberculosis, Cáncer, Enfermedad de señoras, Corazón, Riñones, Hígado, Estómago e Intestino, Sistema nervioso, análisis completo de orina y análisis exudado para venéreos, aplicaciones de aparatos de yeso, análisis sangre para sífilis, raspado uterino. Partos y Cirugía en general. Se regala medicina al pobre. Se dan horas especiales para consultas pagas. E 1809 In. 1 Ag.

DR. B. VILA
Médico cirujano. Exclusivamente niños. Médico de niños del Hospital Mercedes. Consultas diarias de 1 a 3 p. m. Carlos III, 209, esquina a Franco (altos). Teléfono U-5792. E 1800 ind 1 ag

DR. E. PERDOMO
Vías urinarias, estrechez de la orina, venéreo, hidrocele, sífilis, impotencia. Calle D y 11, Vedado, de 1 a 4. Tel. F-4822
E 1086 Ind. 1 Ag.

Dra. MARIA GOVIN DE PEREZ
MEDICA CIRUJANA
De la Facultad de la Habana. Escuela Práctica y Hospital Broca de París. Especialidad en enfermedades de señoras, partos y cirugía. Teléfono U-2439, San Miguel 152, antiguo. E 1802 ind. 1 ag

DR. PEDRO MONTALVO
Estómago, intestinos y enfermedades del pecho. Aplicación de Diatermia y Luz Alpina. Tratamiento de la colitis en todos sus períodos. Consultas de 4 a 6. Sábados de 11 a 12. Belascoaín 79, altos. U 5050. Lunes y Viernes, $2.00 a pobres. Pobres de solemnidad en el Dispensario Tamayo. Avisos: F 1972.
E 645 24 May.

ASOCIACION CLINICA
LUZ 44. TELEFONO A-0549, ENTRE AGUACATE Y COMPOSTELA
ASOCIACION DE MEDICOS ESPECIALISTAS, Cirugía y Medicina en general. Tratamiento de todas las enfermedades por sistema moderno. Curaciones garantizadas por contratos. PRECIOS REDUCIDOS.

CLINICA: Parteros y Comadronas. INYECCIONES Intravenosas, musculares, etc. RAYOS X y RADIOSCOPIAS DESDE 5 pesos. Ultravioleta, electricidad, masajes y RADIUM. TATUAJES, Verrugas, manchas, etc. Se quitan rápidamente. ESPECIALISTAS DE SEÑORAS Y NIÑOS, GARGANTA, NARIZ, OIDOS Y OJOS. LABORATORIO: Hacemos toda clase de ANALISIS ORINA $2.00. Sífilis, Blenorragias, Impotencia, Vías urinarias, Enfermedades MENTALES, de la piel, Nerviosas, Corazón, Estómago y Pulmones.

ALMORRANAS. Son curadas sin OPERACION radicalmente y garantizadas. Pudiendo el enfermo continuar sus ocupaciones diarias. ENFERMEDADES DE LA BOCA, etc. PRECIOS MODICOS. CONSULTAS: $2.00. RECONOCIMIENTOS EN GENERAL CON APARATO $3.00. ATENCION: DE 1 a 5 (Tarde) y de 7 a 9 (noche). E 1808 ind. 7 ag.

PROFESIONALES

Dr. J. A. Hernández Ibáñez
CIRUJANO UROLOGO DE LA ASOCIACION DE DEPENDIENTES
ENFERMEDADES VENEREAS, VIAS URINARIAS, ENDOSCOPIA Y CIRUGIA DE LAS VIAS URINARIAS
Domicilio: G y 19, Vedado. Tel. F-6718. CONSULTAS: Neptuno número 78, esquina a Manrique. De 11 a. m. a 1 p. m., y de 3 a 6 p. m. Teléfono A-5469, Habana. E-1804 Ind. 1 ag.

DR. N. PUENTE DUANY
Catedrático de Anatomía Patológica de la Universidad
Patólogo de la Quinta Covadonga; Cánceres y tumores especialmente; Biopsias y exámenes histológicos. (Envía sus muestras en formal al 10 por ciento).
Consultas: Concordia 7. Telf. U 4320. Martes y jueves, de 5 a 6.
E 483 nd. mzo. 8.

DR. A. V. DAUSSA
Medicina en general. Especialmente vías respiratorias y digestivas. Consultas de 2 y media a 4 p. m. Campanario 113, entre Salud y Dragones. M 8861. Pobres verdaderos 12 y media a 1. Martes y Sábados. E 1872 Ind. 1 ag.

DR. J. LYON
De la Facultad de París. Especialidad en la curación radical de las hemorroides sin operación. Consultas de 1 a 3 p. m. diarias. Calle 17 número 451, entre 8 y 10. Vedado.
E 1812 ind. 1 Ag.

DR. J. B. RUIZ
Catedrático de la Universidad. De los Hospitales de Filadelfia, New York y Calixto García. Especialista en vías urinarias y enfermedades venéreas. Exámenes Uretroscópicos y Cistoscópicos. San Lázaro 221-C, de 1 a 3. Tel. U-6351. Clínica de 4 a 6, a $5.00 semanales.
E-28 31 En.

DR. GERMAN ARGÜELLES
Especialista en enfermedades del aparato digestivo. Con prácticas en las principales Clínicas de París, Berlín y Madrid. Gabinete: Velázquez No. 27 (primero). Madrid. E-670 28 May.

DR. GUSTAVO BENITEZ
Médico Cirujano
Medicina en general. Tratamiento por Helioterapia, Hidroterapia, Termoterapia, Electroterapia, Fisioterapia, etc. Consultas, de 1 a 3, Consulado 69. Telf. A 0690.
E 437 31 mzo.

MASAJES MEDICINALES
Matilde Alemany. Graduada. Garantizo eliminarle toda grasas. Circulación sangre todo organismo, fortalezca su cuerpo, reconstruya senos con electricidad y mi crema, rejuvenezco su cutis. Animas 15. Teléfono M-2390. 15184 14 Abr.

DR. ALBERTO SIERRA
Médico del "Servicio de Niños del Dr. Aballí en el Hospital Mercedes".
Ex-Médico de "La Benéfica" y ex interno del Hospital Calixto García. Consultas: lunes, miércoles y viernes, de 8 a 9 y media de la mañana en Campanario 37, casi esquina a Virtudes. Teléfonos F-2635 y M-2521.
E-2935 En. 24.

DR. F. GARCIA CAÑIZARES
Catedrático Titular de la Universidad. Director Facultativo del Centro Balear. Médico de Visitas del Hospital de Paula. Medicina general. Especialista en Enfermedades venéreas, sifilíticas y de la piel. Avenida del Brasil (antes Tte. Rey) 30. Consultas: lunes, miércoles y viernes, de 3 a 5. No hace visitas a domicilio.
E 472 Ind 7 Mz.

DR. CELIO R. LENDIAN
Consultas todos los días hábiles de 2 a 4 p. m. Medicina interna especialmente del corazón y de los pulmones. Partos y enfermedades de niños. Lealtad 82. Teléfono M-2671. E 1796 Ind 1 Ag.

DR. GUILLERMO LOPEZ ROVIROSA
Enfermedades de las Glándulas Internas, Nutrición, Nerviosas y Mentales. Debilidad sexual, pérdidas, impotencias. Niños anormales atrasados, raquíticos. Bocios. Afecciones de la piel y de la sangre. Dispepsias, Colitis, Vías respiratorias. Rayos Ultravioletas aplicados al tratamiento de las afecciones de la piel (acné, etc.) caída del cabello, calvicie, raquitismo, anemias, etc. Electroterapia corrientes D'Arsonvalización, diatermia, extirpación de verrugas, etc. San Lázaro 331, entre Infanta y Basarrate, de 5 a 7 p. m. Domingos de 4 a 6. Tel. U-3221. Consultas por correspondencia: $5.00, giro postal.
E 1873 ind 7 ag

ENFERMEDADES SECRETAS
Antiguas, mal curadas y prostatitis, impotencia, esterilidad. Curaciones garantizadas en pocos días, sistema nuevo alemán. Dr. Jorge Winkelmann; especialista alemán, 28 años de experiencia. San Lázaro 165, a todas horas.
E 1897 ind. 17 ag

ANALISIS DE ORINA
Completo dos pesos. Prado 62, esquina a Colón. Laboratorio Clínico Químico del doctor Ricardo Albaladejo. Tel. A-3344.
E-1788 Ind. 1 Ag.

DR. PEDRO MONTALVO
Estómago, intestinos y enfermedades del pecho. Aplicación de Diatermia y Luz Alpina. Tratamiento de la colitis en todos sus períodos. Consultas de 4 a 6. Sábados de 11 a 12. Belascoaín 79, altos. U-5050. Lunes y Viernes, $2.00 a pobres. Pobres de solemnidad en "Dispensario Tamayo".
E-645 24 May.

DR. MANUEL GALIGARCIA
Enfermedades Nerviosas y Mentales
Especialista de la Asociación Canaria. Médico de Visita de los Servicios de Nerviosos y P. Enagenados del Hospital Calixto García, Ayudante de la Facultad de Medicina. Consultas: $5.00 de 3 a 5 diarias. J 211, bajos, entre 21 y 23, Vedado. Teléfonos F 2775 F 5885. Sanatorio para tratamientos, Real 68, Arroyo Naranjo. Informes: en la consulta.
E 1790 ind.

DR. MANUEL LOPEZ PRADES
MEDICO CIRUJANO
De las Facultades de Madrid y la Habana. Con 36 años de práctica profesional. Enfermedades de la sangre, pecho, señoras y niños; partos. Tratamiento especial curativo de las afecciones genitales de la mujer. Consultas diarias de 1 a 3. Gratis los martes y viernes. Lagunas 63, bajos. Tel. A-0226, Habana.
E-1877 In. 1 Ag

DR. GUTIERREZ LEE
MEDICO CIRUJANO
Consultas de 3 a 5, Gervasio 163. Teléfonos A-3684 y F-1070.
E-1870 In. 1 Ag.

DR. S. PICAZA
De los Hospitales de París y New York
Enfermedades del estómago, intestinos e hígado, tratamiento eficaz de las colitis y afecciones biliares. Horas de 2 a 4, o convencional, previo aviso, San Lázaro 246. Tel. F-4918. E 1867 ind. 7 ag.

Dra. MARIA PEREZ GOVIN
MEDICA CIRUJANA
Médica de la Facultad de la Habana y Hospital Broca de París, Garganta, nariz y oídos. De 1 a 3. Teléfono U-2439. San Miguel 152, antiguo.
E 1803 ind 1 ag.

DR. JOSE VARELA ZEQUEIRA
Profesor de Anatomía de la Universidad Cirujano Jefe de la Asociación Cubana de Beneficencia. Cirugía en general. Especialidad: Cirugía de la mujer. Consultas de 2 a 4. Gervasio 126, entre San Rafael y San José. Telf. U 5410.
E 1894 ind. ag.

DR. MANUEL VIAMONTE
Catedrático Auxiliar de Radiología y Fisioterapia de la Universidad RADIOLOGO DE LA QUINTA "COVADONGA"
Concordia 64-A, esquina a Lealtad. Teléfono M-5008. De 9 a 10 a. m. y de 1 a 5 p. m. Rayos X. Radium, Radioterapia Profunda. Luz Ultravioleta y Electricidad Médica. E 1900 ind. 19 ag

DR. RICARDO ALBADALEJO
Especialista en vías urinarias. Tratamiento especial para la blenorragia, impotencia y reumatismo. Electricidad Médica y Rayos X, Prado 62, esquina a Colón. Consultas de 8 a 12 a. m. y de 1 a 5 p. m. Teléfono A-3344.
E 1787 ind. 7 Ag.

DR. GONZALO AROSTEGUI
Médico de la Casa de Beneficencia y Maternidad. Especialista en las enfermedades de los niños. Médicas y Quirúrgicas. Consultas de 12 a 2. G número 116, entre Línea y 13, Vedado. Telf. F-4233.
E 1775 Ind. 1 Ag.

DR. PEDRO A. BOSCH
Medicina y Cirugía, con preferencia, partos, enfermedades de niños, del pecho y sangre. Consultas de 2 a 4. Aguiar 11. Teléfono A-6456.

M.E.C.D. 2016

PROFESIONALES

DR. ABELARDO LABRADOR

Consultas gratis para pobres de 8 a 12 de la mañana. Pagas de 3 a 6 p. m. Angeles 3, entre Reina y Estrella. Teléfonos A-0801 y U-2256. Especialidad en enfermedades de señoras, flujos crónicos, metritis, etc. Partos, venéreo y sífilis, blenorragias, enfermedades de los pulmones en todos sus períodos, asma, bronquitis crónica, enfermedades del corazón y riñones, diabetes, reumatismo crónico, enflaquecimiento. Tratamientos especiales por inyecciones neosalvásan, etc.
E-52 Ind. 10 Mar.

DR. BIENVENIDO GIROUD LESCANO

Medicina interna, sistema nervioso, cerebro y pulmón. Tratamiento de la tuberculosis con la sacocricina combinada. Rayos X, Radiografía, electroterapia, tratamiento del bocio sin operación. Consultas de 3 a 5. Infanta 75 letra F; teléfonos M-2014 y U-2064.
E-1830 Ind. 1 Ag.

DR. ROGELIO PARERA

MEDICO CIRUJANO

Consultas de 1 a 3 p. m.
Gratis para los pobres Martes y Viernes. Belascoaín 227, altos.
Teléfonos A-6766. F-1389.
E 443 31 Mzo.

DOCTOR ELPIDIO STINCER

Cirujano de la Quinta Covadonga, Catedrático de la Universidad de la Habana. M número 4, Vedado. Teléfono F-2213. De regreso de su viaje a Europa y Estados Unidos, reanuda sus consultas los Martes, Jueves y Sábados, de 2 a 4 p. m. Cirugía General. E 2380 ind 15 oct.

DR. J. M. VERDUGO

ESTOMAGO E INTESTINOS

Tratamiento eficaz de la úlcera estomacal y duodenal de la colitis en cualquiera de sus períodos. Consultas de una a tres. Prado número 60, bajos. Tel. A-4425.
E 1739 Ind 1 Ag.

DR. ARISTIDES MESTRE

PROFESOR DE LA UNIVERSIDAD

Médico del Departamento de Niños del Hospital de Dementes de Mazorra. Niños anormales. Enfermedades nerviosas y mentales de la infancia. Consultas: Martes y Sábados, de 9 a 12 m. D número 220, esquina a 23, Vedado. Tel. F-1706.
E 1934 ind 3 sp

DR. A G. CASARIEGO

Catedrático por oposición de la Facultad de Medicina de los Hospitales de París, New York, Calixto García, Clínica Covadonga. Especialidad en enfermedades de las vías urinarias. Consultas de 2 a 4 p. m. Zenea (Neptuno) 125, bajos.
E 1813 ind 1 ag.

DR. GONZALO PEDROSO

CIRUJANO DEL HOSPITAL MUNICIPAL DE EMERGENCIAS

Especialista en vías urinarias y enfermedades venéreas. Cistocopia y Cateterismo de los uréteres. Cirugía de vías urinarias. Consultas de 10 a 12 y de 3 a 5 p. m. en la calle de Avenida de la República 254. E 1728 ind. 1 ag

DR. IGNACIO CALVO

PROTOLOGO

Cirugía especial del recto. Tratamiento médico de las hemorroides. Rectos-copía sigmoidoscopia. Línea 12, esquina a M. de 4 a 6. Teléfono F-3663.

Dr. Francisco Javier de Velasco

Afecciones del corazón, pulmones, estómago e intestinos. Consultas los días laborables de 12 a 2. Horas especiales previo aviso. Salud 34. Tel. A-5418.
E-1784 Ind. 1 Ag.

CIRUJANOS DENTISTAS

Dr. Armando Roig y Palenzuela

MEDICO CIRUJANO DENTISTA

Consultas de 2 a 6, Plácido No. 49, altos, Habana. Teléfonos I-2592 y M-8002.
E 773 ind Ab 1

DR. PEDRO R. GARRIDO

CIRUJANO DENTISTA

Por las Universidades de Madrid y Habana. Especialidad en enfermedades de la boca que tengan por causas afecciones de las encías. Dentista del Centro de Dependientes. Consultas de 9 a 11 y de 12 a 3 p. m. Villegas 78, altos. Teléfono A-5260.
E-288 24 Feb.

DR. VALDES MOLINA

CIRUJANO DENTISTA

Avenida de Italia número 24, entre Virtudes y Animas. Teléfono A-5583. Dentaduras de 15 a 30 pesos. Trabajos se garantizan. Consultas de 8 a. m. a 5 p. m. Los domingos hasta las 12 m.
E-1885 Ind. 1 Ag.

DR. J. HERNANDEZ CALZADILLA

Cirujano Dentista

CIRUJANO DENTISTA

Especialista en extracciones sin dolor ni peligro en niños y señoras en estado, con anestesia local o gas. Cura completa de dientes flojos y piorrea alveolar. Puentes y planchas de todas clases modernas sin encías. Trabajos de ortodoncia. Arreglo puentes, planchas partidas, faltas de dientes dejándolas nuevas. Consultas diarias hasta las 10 de la noche. Reina 76, bajos. Teléfono A-7537.
E-1817 Ind. 1 Ag.

DR. GUERRERO DELANGEL

DENTISTA MEJICANO

Técnica especial para extracciones. Facilidades en el pago. Horas de consultas de 8 a. m. a 8 p. m. A los empleados del comercio, horas especiales para la noche. Trocadero 63-B, frente al café El Día. Teléfono M-6395.
E- 1811 In. 1 Ag.

OCULISTAS

DR. A. C. PORTOCARRERO OCULISTA

GARGANTA, NARIZ Y OIDOS

Consultas de 12 a 4.
Para pobres de 12 a 1. Honorarios médicos. San Nicolás 52. Tel. A-3627.
E-1795 Ind. 1 Ag.

DR. MARTINEZ FERRER

Enfermedades de los ojos. Calle T, 194, (entre 21 y 23), Vedado. Consultas de 1 a 4. Teléfono F-3474.
E- 969 26 My.

DR. C. E. FINLAY F. A. C. S.

PROFESOR DE OFTALMOLOGIA

Especialista en enfermedades de los Ojos y de los Oídos.
Calle J, 135, entre Línea y 15, Vedado. Teléfono F-1173
Consultas de 11 a 12 y de 2 a 4 y por convenio previo.
E-1807 Ind. 1 Ag.

DR. JOSE ALFONSO

OCULISTA

Garganta, nariz y oídos. Consultas de 1 a 4. Máximo Gómez 386. Tel. M-2330.
E 1703 ind 1 ag.

DR. JORGE L. DEHOGUES

OCULISTA

Consultas y elección de lentes de 11 a 12 y de 3 a 5. Horas especiales, previo convenio. Aguila 94. Teléfono A-3940.

DR. HORACIO FERRER

ESPECIALISTA EN LAS ENFERMEDADES DE LOS OJOS

Consultas de 2 a 5 de la tarde. Consultas por la mañana a horas previamente concedidas. Ave. Wilson y L, Vedado. Teléfono F-4831.
E 1780 ind 1 ag

ORTOPEDICOS

EMILIO P. MUÑOZ

Ortopédico: Malecón 56. Teléfono A-9559. Faja especial para hernias, vientre, colon, etc. y aparatos para toda clase de imperfecciones. 20 años establecido.
E 2806 ind. 6 En.

COMADRONAS FACULTATIVAS

ANA MARIA V. VALDES

COMADRONA

Muchos años de práctica. Los últimos procedimientos científicos. Consultas de 2 a 4. Precios convencionales, 21, esquina a B, número 317, Vedado. Tel. F-1252.
E 1891 ind 13 agos.

GIROS DE LETRAS

J. BALCELLS Y CIA.

S. en C.

San Ignacio Núm. 33

Hacen pagos por el cable y giran letras sobre New York, Londres, París y sobre todas las capitales de España, Islas Baleares y Canarias. Agentes de la Compañía inglesa de Seguros contra Incendios "The Royal". Administración de fincas.
E 1742 ind 1 ag.

GIROS DE LETRAS

ZALDO Y COMPAÑIA

Cuba números 76 y 78

Hacen giros de todas clases sobre todas las ciudades de España y sus pertenencias. Se reciben depósitos en cuenta corriente. Hacen pagos por cable, giran letras a corta y larga vista y dan cartas de crédito sobre Londres, París, Madrid, Barcelona y Nueva York, New Orleans, Filadelfia y demás capitales y ciudades de los Estados Unidos, Méjico y Europa, así como todos los pueblos.
E 1746 ind 1 ag.

N. GELATS Y COMPAÑIA

103, Aguiar 103, esquina a Amargura. Hace pagos por el cable. Facilita cartas de crédito y giran pagos por cable; giran letras a corta y larga vista sobre todas las capitales y ciudades importantes de los Estados Unidos, Méjico y Europa, así como sobre todos los pueblos de España, Londres, París, Hamburgo, Madrid y Barcelona.

CAJAS RESERVADAS

Las tenemos en nuestra bóveda, construida con todos los adelantos modernos y las alquilamos para guardar valores de los interesados. En esta oficina daremos todos los detalles que se deseen.

N. GELATS Y COMPAÑIA
BANQUEROS

OFICIAL

REPUBLICA DE CUBA. — SECRETARIA DE GOBERNACION. — NEGOCIADO DE PERSONAL, BIENES Y CUENTAS. — AVISO: Habiéndose repartido algunos Pliegos Generales de Condiciones impresos que corresponden a las Subastas para los suministros de "EFECTOS DE FERRETERIA" al Presidio de la República y a la Cárcel de la Habana, con las fechas cambiadas, se pone en conocimiento de los licitadores, que de acuerdo con el "HORARIO DE SUBASTAS" publicado, dichos actos se celebrarán en la siguiente forma: Abril 25 9 a. m.: "EFECTOS DE FERRETERIA" al Presidio de la República. Abril 26: 9 a. m.: "EFECTOS DE FERRETERIA" a la Cárcel de la Habana. — Habana, abril 12 de 1928. — ENRIQUE G. CINTAS, Jefe del Negociado de Personal, Bienes y Cuentas.
3012 alt. 6d 14 Abr.

REPUBLICA DE CUBA.—SECRETARIA DE HACIENDA.—DIRECCION GENERAL DE LA LOTERIA NACIONAL.—CONVOCATORIA.—Hasta las nueve de la mañana del día doce de Mayo del corriente año, se recibirán en la Dirección General de la Lotería Nacional, proposiciones en pliegos cerrados y por duplicado, para el suministro de efectos de escritorio y material de Oficina, que se han de servir durante el año Económico de 1928 a 1929. Los pliegos de condiciones se encuentran en la Oficina que ocupa la Dirección General a disposición de quien los solicite.—Habana, 9 de Abril de 1928.—ALVARO MENENDEZ.—Secretario de la Subasta.
2993 4d 13 Abr.

"SECRETARIAS DE COMUNICACIONES.—Dirección de Correos.—Negociado de Personal y Transportes.—Habana, 2 de Abril de 1928. Hasta las dos de la tarde del día 14 de mayo de 1928, se recibirá en el Negociado de Personal y Transportes, pliegos cerrados y lacrados para el servicio de conducción de correspondencia por la Ruta Local núm. 901, entre la Oficina de Correos de la Habana y Estaciones del Ferrocarril y Muelles; y entonces las proposiciones se abrirán y leerán públicamente. Se darán pormenores a quien los solicite. — JUAN C. ZAMORA, Subsecretario".
2967 4 d. 14 b. 2 d. 12 my. a

ORDEN DE LOS ANUNCIOS CLASIFICADOS

A Alquileres de Casas.
B Alquileres de Departamentos.
C Alquileres de Habitaciones.
D Alquileres de Locales.
E Alquileres de Garages.
G Se ofrecen.
H Compra y Venta de Fincas.
I Compra y Venta de Solares.
J Compra y Venta de Establecimientos.
K Compra y Venta de Animales.
L Automóviles.
LL Dinero en Hipotecas.
M Bonos y Valores.
N Compra y Venta de Objetos Varios.
Ñ Enseñanzas.
O Hospedajes.
P Para las Damas.
Q Compra y Venta de Instrumentos de Música.
R Maquinarias.
S Muebles y Prendas.
T Pérdidas.
U Para Hogar.
V Compra y Venta de Libros.
W Comidas.

(A) ALQUILERES DE CASAS

(1)—Habana

BONITOS BARATOS

En 8 y 19, a 34 pesos con contrato. Alquilo frescos y modernos, altos, recién pintados, terraza, sala, saleta, dos habitaciones, buen baño y cocina. Informan Gervasio Vega. Teléfono F-1814.
17508 16 Abr.

SE ALQUILAN los altos y bajos acabados de pintar en San Joaquín 132, pegado a Cristina y Puente de Agua Dulce. Tienen sala, comedor, dos y tres cuartos, baño, cocina de gas y carbón. Rebajados bajos, $36; altos $40. Exclusivamente a personas de moralidad. Dueño: Roca Droguería Sarrá. 17491 18 Abr.

SE ALQUILA un piso bajo moderno compuesto de sala, recibidor, tres habitaciones, baño intercalado, comedor al fondo cocina y cuarto y servicios de criado: Precio $60.00, y casas compuestas de Sala Comedor dos habitaciones baño intercalado y cocina desde $32.00 a $42.00. en Jovellar $30 y 32 entre Espada y Hospital. Informes en las mismas el encargado y Teléfono A-6775.
17597 15 Ab.

MALECON 306 altos entre Escobar y Gervasio $70, Jesús María 73 altos espaciosos $50. Gloria 170 altos $35. Informan Belascoaín 648 altos. Teléfono M-6647.
17599 15 Ab.

SE ALQUILA una segunda planta compuesta de sala, recibidor, gabinete, tres amplias habitaciones, baño intercalado, comedor al fondo cocina y cuarto, y servicios de criados. Precio $75.00 en Jovellar No. 12, entre Aramburu y Hospital. Llave en Aramburu No. 14. Informes en Teléfono A-6775.
17598 15 Ab.

EN 45 PESOS se alquila la casa calle de Villegas No. 118 entre Sol y Muralla, propia para comisionista. La llave al lado é informan en Concordia 55.
17614 17 Ab.

EN 50 pesos bajos San Rafael 79 moderno entre Campanario y Lealtad, sala, comedor, tres cuartos, baño. Llave en la bodega de la esquina de Lealtad. Informan San Lázaro 30. 17585 18 Ab.

SE ALQUILAN a precio módico, los frescos y cómodos altos de San Francisco 26 entre Concordia y Neptuno, tiene sala, pequeña antesala, tres hermosas habitaciones, baño, gran comedor, cocina y servicios para criados. Informan en los bajos. 17558 16 Ab.

ALQUILO buenos altos de Monte 49, frente al campo de Marte, propio para familia, bufete consultorio, fotografía etc. La llave en los bajos. Informan de 10 a 11.1|2 a. m. 17555 23 Ab.

SE ALQUILA Gloria 53, con sala, saleta cuatro cuartos, patio todo grande. La llave en la Ferretería, precio de situación. 17547 17 Ab.

SE ALQUILA en Vigía 50 una planta baja compuesta de sala comedor tres cuartos y servicios modernos. Informan Aguilera 71. Teléfono A-6525.
17380 20 Ab.

EMPEDRADO número 43, bajos entre Aguacate y Compostela. Sala, saleta, 3 cuartos, comedor y servicio, muy amplio. Precio $70. Teléfonos F-2884 y F-1632, Línea 2, entre N y O. S-2739 23 Abr.

SE ALQUILA

el ventilado y moderno piso alto de San José 71-A, entre Gervasio y Escobar. Llave en el 75. Informes. Animas 84, "La Perla".
17517-18 16 Ab.

SE ALQUILAN, los altos de Obrapía No. 61, preparada para fines comerciales, punto céntrico. Informan Tel. F-3417. p.m.
17406 17 Ab.

SE ALQUILA en el ensanche de la Habana la casa de Bruzón esq. Pozos Dulces. Sala, dos cuartos grandes, baño intercalado, cocina de gas y carbón. Informan en la bodega de la esquina.
S-2800 16 Ab.

ALQUILERES DE CASAS

AGUILA número 13, altos. Se alquilan: sala, comedor, tres grandes cuartos, baño y demás servicios. Le pasan los tranvías por la puerta. Informan en los altos izquierda. A-7964. S-2782 17 Abr.

ALQUILO en $38. Lealtad número 247, entre Belascoaín y Carmen; sala, comedor, tres cuartos, patio, cocina y baño. Llave bodega esquina a Carmen. Teléfono I-3154. S-2784 16 Abr.

SE ALQUILA el primer piso de Aguila No. 110, la llave en los bajos, su precio $80. pesos. precio rebajado Informan Teléfono F-3417 de 1 a 3 p m.
17405 17 Ab.

CRISTO número 21, bajos. Se alquila con sala, antesala, tres cuartos, baño intercalado y cocina de gas. Y los altos del 23 con sala, antesala, comedor, cinco cuartos y dos baños; con servicios y cuarto para criado. Las llaves en el 23. Teléfono A-0698. S-2793 18 Abr

A FAMILIA decente alquilo con baño moderno, San Lázaro número 101, entre Galiano y Blanco; casa amplia con sala, dos ventanas, comedor, tres habitaciones, cuarto y baño de criado. Llave en los altos. M-8023. S-2795 20 Abr.

ALQUILO altos independientes en $28 en Genio número 17, entre Consulado e Industria; con sala, balcón a la calle, una habitación, baño. Llave en el puesto de frutas. Dueño: San Lázaro No. 101. M-8023. S-2794 17 Abr.

CIENFUEGOS 53. Bonitos altos. Se alquilan con fiador. Sala, comedor, dos cuartos, cocina y ducha acabada de pintar. Llave bajos. Demás informes: calle J y 19, Villa Fe, Vedado. 17514 19 Abr.

VIRTUDES 145 Y 147

entre Gervasio y Belascoaín, acabadas de fabricar. Sala, pequeñito vestíbulo, 3 cuartos, baño completo intercalado, cocina gas, servicio criado.
17522 18 Abr.

SA NNICOLAS 76 entre Neptuno y S. Miguel, alquilo hermosa sala preparada para cualquier negocio con vivienda también. habitaciones altas con lavado, motor y teléfono.
S-2803 17 Ab.

SE ALQUILA el primero y tercer piso de Aguiar 44. Tiene dos habitaciones, sala, cocina y baño intercalado. Informan en el segundo.
17619, 28 Ab.

SE ALQUILA

San Ignacio esquina a Acosta los altos muy ventilados, compuestos de sala, saleta, tres cuartos y uno grande en la azotea, cocina de gas, baño intercalado, con abundante agua. La llave en la bodega. Su dueño calle 12 y 15, Vedado. Teléfono F 1021. 17349 22 ab.

SE ALQUILA el piso primero de la casa Corrales número 13. Sala, un cuarto, comedor, cocina y servicio completo. Informan: Suárez 87. A-1888.
17457 21 Abr.

SE ALQUILAN a un solo inquilino dos pisos altos, casa Corrales número 15, compuesto uno de sala, comedor, tres habitaciones, servicio, cocina y el otro de comedor, dos habitaciones, servicios, cocina y amplia azotea. Todo por $75. Informan y llaves Suárez 87. A-1888.
17458 21 Abr.

LUJOSAS Y BARATAS CASAS

Se alquilan los lujosos altos de la letra B de San José 124, entre Lucena y Marqués González, con sala, saleta, tres habitaciones, salón de comer, cuarto de criados, dobles servicios sanitarios con calentador. Informa: Sr. Alvarez. Consulado 126, altos. El papel dice donde está la llave.

PROXIMO A SANIDAD

Se alquilan los altos de Sitios 157, con sala, saleta, tres habitaciones, baño completo y demás servicios. Informa: señor Alvarez, Consulado 126, altos. El papel dice donde está la llave.

LAMPARILLA 71, BAJOS

Se alquila para establecimiento, esta bien [illegible] casa, media cuadra del Instituto, [illegible] para café u otro giro análogo, sus [illegible] están azulejeadas. Informa: señor Alvarez. Consulado 126, altos. El papel dice donde está la llave.

PPOXIMO A LA TERMINAL

Se alquila.. el 4, bajos y 10 altos, de la calle de Misión, con sala, comedor, dos habitaciones y demás servicios. Informa: Sr. Alvarez. Consulado 126, altos. El papel dice donde está la llave.
17231 16 ab.

MODERNO 1o. y 2o. PISO

Se alquila con sala, saleta, comedor, Pantry 6 cuartos, 2 baños y agua abundante. San José 126 y medio G. casa nueva estilo español. Informan Malecón 40. Teléfono M-8007.
17397 17 Ab.

OFERTA EXCEPCIONAL. NO SE COBRA LA MENSUALIDAD CORRIENTE NI LA SIGUIENTE DANDO BUENA GARANTIA E INQUILINO QUE CONVENGA

Se alquilan en cuarenta pesos las espaciosas casas, sin altos y con abundante agua, situadas en la calle de Agustín Alvarez 8 y 10, a una cuadra del Nuevo Frontón y dos de Belascoaín, con sala, saleta, tres habitaciones y demás servicios. Informa: señor Alvarez. Consulado 126, altos. El papel dice donde está la llave. Telf. A 7830.
17322 16 ab.

SE ALQUILAN los bajos de Belascoain 104 acabados de pintar propios para familia o gabinete profesional. Teléfono F-2501. 17401 16 Ab.

SE ALQUILAN los hermosos bajos Zulueta 36 D. propio para oficina. Informan Prado 111. Teléfono A-1544.
S-2774 27 Ab.

CONSULADO 71

Se alquilan los altos de esta casa, con sala saleta comedor cuatro cuartos servicio al fondo y servicio para criados. $90.00. Informan. E. Diorama. A-4044.
17449 20 Ab.

ALQUILO bajos Sol número 49, a una cuadra de Obras Públicas y de las oficinas de Belén; tiene entrada para dos calles; sirve para establecimiento, depósito, industria u oficina. Informan: F 1836.
S 2742 15 ab.

SE ALQUILAN los lindos altos con agua abundante, de Malecón 84, entre Campanario y Perseverancia. Informes: teléfono M 7974. S 2743 15 ab.

MAGNIFICOS altos casa moderna calle de Hospital 59, a una cuadra de Carlos III, sala, tres habitaciones, baño completo, comedor al fondo, cocina, cuarto criado y baño completo para los mismos; mucha agua y mucho fresco; la llave los encargados del número 63; precio barato; informan: U 4394. M 2004.
17355 19 ab.

$18—$22. Alquilo casitas modernas con pasaje no hay inquilino al frente, Bruzón 29. Informan F-5441.
17411 15 Ab.

$50—$60. Pisos altos modernos, Bruzón No. 27. Dos cuadras Carlos III. Informan Teléfono F-5441. 17410 15 Ab.

ALTOS pequeños pero lujosos céntrico lugar alquilo 32 pesos Velazquez 12 entre San Joaquín e Infanta, sala, saleta corrida cuarto de baño intercalado calentador. Dueño M-2874 17450 15 Ab.

SE ALQUILA Factoría 56, bajos, sala, saleta, cuatro cuartos, buen baño y servicios sanitarios; buena cocina y patio; puede verse de 9 a 11 a. m. y de 2 a 5. Dueño: San Rafael 281, bajos.
17324 19 ab.

SE ALQUILAN los modernos altos de Estrella y Manrique en 40 pesos, compuestos de sala, comedor y dos cuartos, baño moderno; la llave e informes en Monte 183. La Aurora. Tel. A 5036.
S 2753 18 ab.

SE ALQUILA la hermosa casa Campanario 5, segunda planta, acabada de pintar y compuesta de sala, recibidor, cuatro cuartos, comedor, baño intercalado completo, cocina de gas, cuarto y servicios de criados. Precio rebajado; la llave en los bajos. Informes y Precio: Lealtad 62, altos. 17348 17 ab.

SE ALQUILA la casa Aguacate 68, entre Obispo y Obrapía, de dos plantas. Los bajos para establecimiento y los altos para habitarlos corta familia. La llave e informes en Obispo 66, casa Langwith; y bufete de Alvarez Escobar. Empedrado 34. En horas de oficina.
17337 19 ab.

SE ALQUILA el primero y segundo piso de la moderna casa San Rafael 142, próximo a Belascoain en 60 y 50 pesos, compuestos de sala, comedor, dos cuartos baños y cocina. La llave en el café de al lado. Informan: Telf. F 5226.
17338 19 ab.

SE ALQUILA muy barato. Monte número 15, primer piso derecha, altos de los Grandes Almacenes El Número 15, compuesto de sala, saleta, comedor, cocina, doce habitaciones, baño intercalado y doble servicio sanitario. Informes en los bajos. Telf. A 2803. Habana.
S 2746 20 ab.

ALQUILERES DE CASAS

SOLEDAD 48

Esquina de fraile altos sala, saleta, tres habitaciones, baño intercalado moderno, cocina de gas, servicio de criados. Precio reajustado, $55. F-2134.
17180 17 Ab

SE ALQUILA, la planta baja de Factoría 58, tres habitaciones, cuarto de baño completo nuevo, y de criados y demás comodidades. Llave, Ferretería de la esquina. Informes M-1782.
17095. 15 Ab.

PEÑALVER No. 54, entre Campanario y Lealtad, se alquila, es muy fresca, tiene un gran patio; la llave en Estrella número 96, la encargada. Informan en Obrapía No. 62. S-2724. 15 Ab.

CARLOS III 16 C.

Bajo y alto con tres y cuatro habitaciones, baño intercalado moderno, sala, saleta, cocina de gas, servicio de criados. Precio $70. Informan F-2134.
17181 17 Ab

EN O'REILLY 5 se alquila un piso principal apropiado para casa de huéspedes u otra cosa por el estilo. Informa en los altos. 17200 30 Ab

EN ALCANTARILLA 21: Se alquilan los espaciosos bajos, sala, recibidor, cuatro cuartos, baño intercalado, comedor al fondo. La llave en el garage de enfrente. Informes: Monte 59, fotografía.
17198 16 Ab

SE ALQUILAN los altos de Marina No. 6 con sala, saleta, recibidor, 4 habitaciones y demás servicio. La llave en los bajos. Informan Concordia 13 bajos.
S-2730 15 Ab.

SE ALQUILA, la planta baja de Habana 226, tres habitaciones, sala, comedor y demás comodidades. Precio de situación $45. La llave en la bodega de la esquina. Informes M-1782.
17096. 15 Ab.

LUCENA 14

Segundo piso, alto, recién construido. Tres cuartos, baño completo intercalado. Servicio de criados. Precio: 45 pesos. Llave en la bodega. Informes: ferretería de Belascoaín núm. 71.
17180 26 ab.

CHACON 4, altos, entre Cuba y Aguiar, hermosa casa, acabada de pintar, sala, saleta, hall, cinco cuartos, comedor al fondo, baño intercalado, cuarto y servicio de criados. La llave en los bajos. Informan: teléfono A 1051. Sr. Lazcano.
17193 26 ab.

CARLOS III

Media cuadra por Marqués González; se alquilan dos casas; una baja y otra alta, cada una con cuatro cuartos, sala, comedor, baño intercalado, cocina de gas, media cuadra de los colegios La Salle y Angel de la Guardia. Precio 65 y 70 pesos. Informan: Telf. U-3281.
17145 21 Ab

SE ALQUILAN en 90 pesos los bajos de Virtudes 109, compuestos de sala, saleta, comedor, cuatro cuartos, cuarto de baño y servicio de criados independiente. Teléfono A 2596. 16962 17 ab.

ALQUILO en División número 21, segundo piso, casa compuesta de sala, comedor, dos hermosos cuartos, baño completo, cocina de gas y servicio para criados. Hay agua en abundancia. Informes en Empedrado 49. Telf. M 8535. Las llaves en la bodega. 16994 15 ab.

ALQUILO el segundo piso de Tenerife 87, próximo a Belascoain, acabada de fabricar, compuesto de sala, comedor y dos cuartos, baño completo, cocina de gas; hay agua en abundancia. Informes en Empedrado 49. Telf. M 8535. Las llaves en la bodega. 16995 15 ab.

PROPIA para casa de huéspedes, colegio, academia, sociedad o gran familia, se alquila la casa Virtudes 86 esquina a Campanario; precio módico. Informes en Empedrado 49. Telf. M 8535.
16992 15 ab.

ALQUILERES DE CASAS

MALECON Y CRESPO

Ventilados altos, compuestos de sala, recibidor, cuatro habitaciones, comedor, baño moderno, agua abundante, cuarto y servicio criados. Informes: Tel. A 2839.
16351 17 ab.

LA CASA más fresca mejor situada Marina 56 frente Parque Maceo, zaguán, sala, saleta, 4|4 grandes, dos patios, galería cubierta, comedor lujoso, pantry, cocina, cuarto criados, 3 baños lujosos con todos aparatos, agua caliente, escaparates en la pared, frente al mar. Precio situación. Llaves e informes bodega esquina. 16365 22 Ab

CONCLUIDAS de hacer las reparaciones de Sol 60, bajos, se alquila los bajos. Informan en la esquina, dueño en San Miguel 86, altos. Se dará contrato.
16735 17 Abr.

MERCADERES, 16, entre Obispo y Obrapía. Dos pisos independientes, $45 y $50, para familia o negocios. Llaves: ferretería. Informes: Industria, 22. A-6523.
16752 15 Abr.

OMOA 53 A, acabada de pintar, se alquila una casa con sala, saleta, dos habitaciones, cuarto de baño y cocina; patio y traspatio; en 40 pesos; para más informes en los altos de la misma.
S 2737 16 ab.

MUY BARATOS, espléndidos altos modernos. Sala, saleta, cuatro habitaciones, comedor al fondo. Amplios y lujosos. Ganaban $125. Se dan en $65. San Ignacio 84. Informan doctor Fernández, Habana 86, M-2602. 16676 17 Abr.

CASAS a 40, 45 y 50 pesos, modernas. Sala, dos cuartos, comedor, baño completo, cocina y calentador de gas; muy frescas. Vapor 43 entre Hospital y Espada, a dos cuadras del Parque Maceo.
16709 15 Abr.

ALQUILO casa moderna, lujosa. Sala, saleta, dos cuartos, baño compléto, cocina gas, patio. Maloja 142, esquina a Lealtad, dos cuadras de Reina y Belascoaín. 50 pesos. La llave en la bodega.
16473 17 Abr.

LEALTAD 153, altos, siete dormitorios, techos suelos lujosos. Baño intercalado, sala, antesala, salón de comer, decerados, escalera lujosa, servicios criados. Precio actualidad. La llave bajos.
16446 15 Abr.

SE ALQUILA el primer piso de San Lázaro número 7 casi esquina a Prado; tiene sala, tres cuartos, comedor, baño y cocina de gas. La llave en los bajos. Informan en el teléfono F-4430.
S-2592 25 Abr.

AVISO

Se alquilan los altos de la casa San Francisco número 3, esquina a Avenida de la República (antes San Lázaro) la llave en los bajos, para informes FFrancisco Penabad, Mercado de Colón, por Monserrate (puesto de frutas.)
16854 19 Abr.

SE ALQUILAN los hermosos altos de Obrapía número 5. Informan: teléfono M-2504. S-2565 19 Abr.

NEPTUNO 234, entre Espada y San Francisco. Se alquila un segundo piso, moderno, con vista al mar. Sala, saleta, tres habitaciones hermoso baño intercalado, comedor, cuarto de criados. Teléfono A-1131. Hotel Florida.
15863 17 Abr.

SE ALQUILA la casa Luz No. 86, después del día 4. Para informes en la misma. S-2437 15 abril.

INQUISIDOR 35-A

En 50 pesos se alquila este hermoso principal con habitación a la calle, saleta y cuatro habitaciones. Informan en Oficios 88, almacén de Manuel Muñoz y Cía.
15629 30 ab.

OFICIOS 86

Se alquila este hermoso piso principal compuesto de sala, saleta, cuatro cuartos, baño, cocina y servicios para criados, con vista a la Alameda de Paula. Informan: Telf. A 1474.
15630 30 ab.

¿Tiene Vd. que vender, comprar, alquilar, ofrecer o solicitar?

El DIARIO DE LA MARINA le tomará su anuncio por teléfono.

DICTE SU ANUNCIO POR LOS TELEFONOS:

M-3378 A-1014 } de 8 a 5 P. M. A-3856 de 5 a 10 P. M.

Solicitudes de trabajo, 3 días, 10 centavos.

ALQUILO a precio muy barato, la gran casa de Lealtad 161, esquina a Reina, compuesta de garage, sala, saleta, siete cuartos, comedor al fondo, tres baños completos, cocina de gas, y un buen patio; Acabada de pintar. Informes en Empedrado 49. Telf. M 8535. Las llaves en la ferretería. 16993 15 ab.

SE ALQUILAN los espaciosos y ventilados altos de Monte 38, precio de situación. Seis cuartos, sala, saleta, dos baños, patio, etc. Informan en los bajos. 16985 18 ab.

CAMPANARIO y Virtudes, bajos, se alquila con sala, comedor, recibidor, cuatro habitaciones, dos baños, cocina, la llave bodega enfrente. Informes: Neptuno 106. También Virtudes 97 y medio; alquilo un segundo piso; tres habitaciones y demás. 17067 15 ab.

SE ALQUILA

El segundo piso de la casa calle de Obrapía 49, entre Habana y Compostela, con sala, diez habitaciones, tres baños, comedor y cuarto y servicio de criados. La llave en el primer piso. Para informes: José Colmenares. Telf. M 8582. 16940 15 ab.

CONCORDIA núm. 166, planta baja, con tres habitaciones grandes, sala y saleta; buen servicio; precio reajustado. Informan en la bodega de Aramburo. S 2700 20 ab.

ALQUILO hermosa casa en Factoría; Puerta Cerrada; frente a la Terminal; sala, dos cuartos, con luz, 28 pesos; allí informan y cuartos a como quiera. Altos y bajos. 16905 15 ab.

SE ALQUILA cerca de la Universidad; San José 216 y 218, entre Mazón y Basarrate, dos frescos altos: el primero en 60 pesos, compuesto de sala, saleta, tres habitaciones, baño completo, comedor al fondo, cocina, cuarto y servicio de criados; el segundo: en 50 pesos compuesto de sala, saleta, dos habitaciones, baño completo, comedor al fondo y cocina. La llave en los bajo. Informan en el teléfono F 4272. S 2691 15 ab.

EN LA gran Avenida de la Universidad y en el más fresco lugar del Vedado, se alquilan unos altos, lujosos y muy económicos. Informes: Telf. F-1565.
16875 77 17 Abr.

MANRIQUE, 22

Fresca, recién construida, decorada lujoso baño y comedor. Se piden referencias. Llave e informan: bajos. Precio rebajado. 16778 16 Abr.

$55 mensuales, alquílase Espada 7, bajos, entre Chacón y Cuarteles. Llave: bodega esquina Chacón. Dueño: de 12 a 3. Empedrado 40. Mucha agua.
16750 17 Abr.

SE ALQUILAN las casas de José de San Martín números 21 y 23, con grandes salones apropiados para almacenes de tabaco. Tienen espaciosos altos para Fábrica de Tabacos, Cigarros u otra clase de industria. También pueden fraccionarse dichas casas. La llave en la esquina de Rayo
E-674 Ind. 29 M.

SE ALQUILA 60 pesos Cárdenas 31, bajos, propia para matrimonio de gusto, con portal, sala, cuatro cuartos, dos baños, comedor al fondo. Verse de 4 a 6.
17276-16 Ab.

SE ALQUILA casa sala, comedor y dos cuartos; servicios. Príncipe 13. barrio San Lázaro. 17020 18 ab.

SE ALQUILA la gran casa Revillagigedo 129, propia para almacén o una industria grande, por su capacidad y que mide 400 metros cuadrados. Informan al lado. 16156 20 Abr.

(2)—Vedado

EN EL Vedado, calle 2 entre 31 y 33. Alquilo bonitas casitas acabadas de fabricar completamente independientes; compuestas de sala, cuarto, cocina, cuarto, cocina, servicio, patio y Luz, a 18 pesos y también las tengo de sala, comedor dos cuartos, baño intercalado, cuarto de criados, calentador, a 40 pesos. Informan en la misma y en el tel. A-6041.
17495 23 Abr.

EN LO mejor del Vedado, Calzada número 169, entre J e I, se alquila el magnífico alto ventilado por los cuatro costados. Nunca falta el agua. Informan en los bajos. 17554 20 Ab.

VEDADO alquilo frescos y hermosos bajos 5a. No. 44 y el alto del 44.1|2. Informan en Calzada No. 169 entre I y J.
17553 20 Ab.

VEDADO. Se alquilan unos bajos con capacidad para dos familias. Precio de situación. Informes: F-3996. Calle 3a. número 381, entre 2 y 4. 17502 15 Abr.

VEDADO. Se alquilan hermosos altos, muy frescos y con cinco habitaciones, sala, comedor, baño y cuarto de criado. Calle 3a. número 381, entre 2 y 4. Informes: F-3996. 17501 15 Abr.

SE ALQUILA la casa calle 23 entre A y Paseo, número 350 en el Vedado. Informan en la misma de las diez de la mañana en adelante.
17660 20 Ab.

SE ALQUILAN los amplios y ventilados altos de la casa calle 17 esquina a I. Vedado. Informan en la calle 23 entre A y Paseo. 17561 20 Ab.

SE ALQUILA la casa calle D número 215 altos, con sala, comedor, cinco habitaciones, baño intercalado, pantry, cocina, cuarto de criado servicio y garage. Informan F-1259. S-2792 18 Abr.

B número 242, entre 25 y 27, una sola planta acera de la sombra, casa amplia y fresca, con sala, saleta, comedor, cuatro habitaciones, baño, cuarto criados; todo cielo raso, garage y traspatio. $130. Dueño: San Lázaro número 101. M-8023. Llave al lado. S-2796 18 Abr.

VEDADO. 8 número 43, altos; moderna, próximo 17. Portal, toldos, sala, comedor, hall, tres cuartos, baño completo, servicios criados, closets. Llave en bajos. A-2643. 17464 16 Abr.

VEDADO. Hermosos altos, se alquilan muy frescos, calle 25 número 422, entre 6 y 8, cuatro habitaciones, hall, sala, saleta, comedor, baño completo, dos cuartos criados y lavandería. Las llaves, esquina, altos, 428. Teléfonos F-4992 y A-8476. 17536 17 Ab.

VEDADO en casa de corta familia se cede a Señora ó Señorita sola, una hermosa habitación con ó sin comida. Se cambian referencias. Teléfono F-3253.
17532 15 Ab.

SE ALQUILAN los altos y los bajos de Paseo No 12 casi esquina a línea sin estrenar con Terraza, Sala y Saleta, Tres habitaciones Baño intercalado muy lujoso gran comedor decorado de azulejos sevillanos, galería cuarto de criados con baño. Informan F-5549 se exije buen fiador. 17587 19 Ab.

VEDADO

Se alquila primer piso calle 19, 248, entre E y F, acabado de fabricar, compuesto de sala, comedor, hall, 5 habitaciones, gabinete, dos baños intercalados, closet en las habitaciones, terraza, garage, cuarto de chofer y de criados, jardín. Informes y llaves en los bajos.
17463 19 Abr.

EDIFICIO TAVEL, 21 Y C, ALQUILA

casa con sala, comedor, cocina y baño, con dos, tres y cuatro habitaciones, otra con sala, cuarto, cocina y baño. F 4252. Tavel. S 2767 12 myo.

VEDADO calle 19 No. 521, entre 16 y 18, alquilo departamentos independientes, altos y bajos. tres habitaciones, cocina, servicio y patio. $20, y $22, con luz. En la misma informan. 17100. 22 Ab.

ALQUILERES DE CASAS

VEDADO, 15 ESQUINA A 20

Se alquilan espléndidos y lujosos altos con garage. Se dan muy baratos. La llave en los bajos. Informes: Telf. M 2000.
E 843 16 ab.

19 No. 511, ENTRE 14 y 16

Se alquila compuesta de sala, saleta, seis cuartos, baño intercalado, precio de situación. Informan: calle 12 esquina a 15, Vedado. S-2624 22 Abr.

CASA nueva de una planta con jardín, portal, sala, dos cuartos, baño intercalado, comedor, cocina de gas y patio calle 5a. No. 76 entre A y B, Vedado.
16384 15 Ab

VEDADO, CALLE 20 No. 28 C

se alquila casa moderna jardín, portal, sala, dos cuartos, baño completo y comedor. Precio 40 pesos. La llave en la bodega de la esquina.
E 844 16 ab.

EN LA parte más alta y saludable del Vedado, calle 27 número 269 y 271, entre A y B, se alquilan tres bonitos pisos altos de reciente construcción, muy cómodos y ventilados, a precios económicos. Hay amplio y cómodo garage si necesario. Llaves en el número 271 bajos. Informes: Telf. F 4595.
S 2747 15 ab.

ALQUILO. Vedado, espléndidos y confortables altos, Dos número 3, terraza, recibidor, cuatro hermosos cuartos, baño moderno completo, gran comedor, cuarto y servicios criada, cocina, abundante agua. Llave bajos. Informes: I 3644 y A 5620. S 2748 22 ab.

C ENTRE 21 Y 23

Se alquila casa con jardín, portal, sala, comedor, cinco cuartos, corredor, baño y servicios, 70 pesos. Informan: teléfonos F 4252 y F 2684. S 2770 12 myo.

SE ALQUILA una accesoria para barbería, zapatería, carnicería, o para vivir hombres solos; en Línea y 2, Vedado y también se alquila un garage que se pueden guardar cuatro máquinas; informan en la bodega. Telf. F 1331.
S 2744 15 ab.

BAÑOS 187, entre las líneas de 17 y 23, alquilo bajo, construcción moderna, fresco. Con cuatro habitaciones y una de criados y demás comodidades. Informan en la casa de la izquierda, entrada por el fondo. 17485 29 Abr.

ALQUILO moderna casa de esquina, Tercera y D, con sala, sall, comedor, 4 cuartos, y demás comodidades; cerca de los colegios y del Parque Villalón. Informan Tercera No. 276, precio $110.
S-2734. 17 Ab.

VEDADO. Se alquila el moderno alto de la casa 5a. entre 4 y 6, a una cuadra de Calzada, con terraza, hermosa sala, living porch, cuatro espléndidos cuartos con lavabos de agua caliente y fría, cuarto baño, pantry, cocina de carbón e instalación de gas si se desea, dos cuartos criados, garage para dos máquinas y cuarto chofer. En precio de situación. Informan en el A 3629. Y con las mismas comodidades se alquila el bajo. 17019 16 ab.

SE ALQUILA la casa 23 número 415, entre 4 y 6; informan en los altos.
S 2721 16 ab.

VEDADO. Calle D número 10, casa con jardín, portal, sala, saleta y cuatro cuartos, baño, comedor, patio, cocina y cuarto de criados en 80 pesos; la llave en 5a. núm. 56, entre C y D.
17025 25 ab.

VEDADO. Calle 5a. núm. 58, entre C y D, se alquila el lujoso piso dando al parque Villalón, con terraza, gran sala, saleta, pisos de mármol, cinco cuartos muy claros y ventilados con tres baños intercalados; gran comedor; cocina y repostería; ancho corredor al patio y en el segundo patio tres cuartos criados con dos baños; la llave en el 56 y el precio de situación. 17024 25 ab

VEDADO, calle 17 No. 595 entre 26 y 28 a dos cuadras de 23, se alquilan casas interiores, con sala, comedor, cuarto de baño, cocina, $18 y $20, modernas, teléfono F-1183. 15952 4 my.

VEDADO. Se alquila una casa acabada de fabricar, sin estrenar, en la calle 20 número 32 altos, entre 15 y 17, acera de la sombra, compuesta de sala, comedor, cuatro habitaciones, cocina de gas, cuarto de baño, terraza. Precio $55. Informan en la misma. S-2543 18 Abr.

CALZADA 53, esquina F, Vedado. Se alquila el magnífico piso bajo de esta casa. La llave en Calzada y G. Alquiler, $200. Informes teléfono F-1050. 16674 16 Abr.

VEDADO. Alquilo piso bajo. Quinta número 80, moderno, independiente, fresco, confortable y saludable; agua abundante. Teléfono FO-1691. 16818 15 Abr.

LINEA 36 entre I y J, Vedado. Se alquila el piso alto con amplia sala, saleta y comedor, seis habitaciones, dos baños, dos cuartos de criados, etc. Tiene bomba. Inmejorable situación y fresquísima. La familia que todavía lo ocupa la deja ver en horas cómodas. Precio rebajado, 130 pesos. Teléfono F-1050.
16675 16 Abr.

VEDADO. Se alquila un moderno piso alto en la hermosa casa calle 12, entre 15 y 17, frente al Colegio Teresiano, próxima a todas las vías de comunicaciones; consta de portal, sala, tres habitaciones, hermoso hall, gran comedor, cuarto de criado, terraza al fondo; todo amplio, claro y ventilado. Llave en 12 y 15, bodega. Informes: Habana 91. Sr. Ruz, por teléfono F 1744.
16950 15 ab.

EN 75 pesos se alquila casa calle 11 número 166, entre J e I, Vedado. La llave en la esquina de I. Informan calle B número 87, altos, entre Línea y 11, Vedado. 16794 17 Abr.

CASITAS INDEPENDIENTES, $15

Calle 26 entre 27 y 29, Vedado, a una cuadra del tranvía de la calle 23, compuestas de portal, sala, cuarto, cocina, servicios sanitarios y patio independientes. Informes: Manuel Rodríguez, bodega Las Mercedes, 26 y 27. Tel. A-0383.
13233 20 Ab.

(3)—J. del Monte y Víbora

SE ALQUILA: Delicias número 24 entre Mangos y Remedios. Casa moderna de sala, comedor, tres habitaciones, cocina, servicios sanitarios y patio. Treinta pesos mensuales. Llaves al lado. Informan: M-3193. 17505 20 Abr.

SE ALQUILAN los altos de Fábrica 59 frente al parque con sala, saleta tres cuartos, muy barata. Llave en bajos.
17548 17 Ab.

LUYANO se alquila en $40.00 la hermosa casa de Santa Felicia 31 entre Cueto y Rosa Enríquez, con Portal, sala, comedor, 3 cuartos, baño, cocina y garage, la llave al lado. Informes A-2873
17596 16 Ab

REPARTO LAWTON

Se alquila en 35 pesos casa muy fresca, en lugar elevado, calle San Francisco, entre Ave. Menocal y calle 12, con sala, comedor, dos cuartos, baño intercalado, cocina, lavadero, gran patio, escalera azotea, espléndida vista, cielos rasos, acabada de fabricar. Nunca falta el agua. Informan: teléfono A 0290. La llave al lado. S 2760 16 ab.

SE ALQUILA casita, 22 pesos. Portal, sala, cuarto comedor y servicios; nueva, muy fresca; cerca de La Ambrosía. Informan, Agua Dulce y San Benigno, bodega. A-0470. 17461 18 Abr.

SE ALQUILA calzada de la Víbora número 690, sala, tres cuartos, recibidor, baño intercalado, comedor, cocina, pantry y garage. Informan teléfono U-1593. La llave en la bodega. S-2786 18 Abr.

ALQUILO en la Víbora, Avenida Porvenir, 1, esquina a Dolores, casa nueva, muy cómoda y barata. Jardín, portal, sala, cuatro habitaciones, galería cerrada baño completo con agua caliente, etc.
17309 16 ab.

25 PESOS, alquilo casa moderna, Fábrica esquina Pérez, Luyanó, portal, sala, 2 habitaciones grandes, baño, cocina. Ferretería Belascoaín, San Rafael, U-5215.
17136. 26 Ab.

PROPIA para industria, comercio, depósito, colegio, etc., se alquila la espaciosa casa Jesús del Monte 307, frente a la esquina de Santos Suárez. Puede dársele salida por el fondo a Marqués de la Torre. Informes I-5106. Llave al frente, bodega. 17092. 21 Ab.

ALQUILO Calzada Jesús del Monte 258, dos amplios altos para familias, academia o comisionistas, $65 y $70. Llaves: Peletería. Informes: Industria, 22. Teléfono A-6523. 16753 16 Ab.

SE ALQUILA una fresquísima casa en la Avenida de Acosta esquina a Tercera, Víbora. Con jardín, portal, sala, saleta, comedor, cuatro cuartos, baño completo, cocina, traspatio lavadero garage, cuarto y servicio de criados y agua abundante. La llave al fondo por Tercera, en la Academia. Informan en P. Fernández y Co. Obispo 17. Teléfonos A 0321 y A 7705. 16851 16 ab.

ALQUILERES DE CASAS

SE ALQUILA EN $65.00

La moderna y muy fresca casa calle S. Francisco 32 Víbora se encuentra solo a cuadra y media de la calzada y en la acera de la brisa y sombra se compone de buen portal, sala, saleta, muy hermosa con cielo raso muy fino y magnífica instalación eléctrica para pianola y victrola etc. Tres cuartos muy grandes con lavados de agua corriente, baño intercalado, precioso con 4 piezas, agua caliente en toda habitación para criada, cocina de gas grande, loza de mármol, baño y demás servicios para criados. Gran traspatio, jardín estilo colonial en todo lindero derecho, se está pintando toda. Llaves e informes, su dueño en S. Francisco No. 1 de la misma calle.
S-2739. 15 Ab.

ALQUILO muy barato, bonito chalet en Milagros y Saco, decorado; jardines; portales; sala; 5 cuatos; comedor; hall, cocina, baño, garage; frente al colegio Lourdes; Maristas. Propio verano.
17299 15 ab.

ALQUILO Libertad 58 entre C. Veiga y Bruno Zayas, portal, sala, comedor, dos cuartos, cocina, baño y gran traspatio $35. Otra en Milagros 124 entre Lawton y Armas sala, comedor, dos cuartos, cocina baño y patio $25.00.
17446 15 Ab.

SE ALQUILA un grupo de 24 casas, ocho con frente a la calle y 16 interiores, en San Bernardino 32, 34 y 36. Alquileres desde 10 pesos. Informan en las mismas, señor Llanes. Tel. I-1258.
17395 19 Ab.

10 DE OCTUBRE 68

entre Tejas, Agua Dulce, terraza, sala, dos saletas, cuatro cuartos, baño, cocina, servicios, frente norte, fresca, clara, acera sombra. M 2093.
S 2752 17 ab.

SE ALQUILA en $55.00 la casa de dos plantas Santa Emilia esquina a Mendoza, con portal a las dos calles, Sala, comedor, cocina, y servicio en los bajos. Tres habitaciones, baño completo, terraza en los altos. Informes: Teléfono I-3299.
17373 16 Ab.

SE ALQUILA, Rubalcaba 8 bajos, sala, saleta, 2 habitaciones, baño intercalado, comedor al fondo; moderna Precio: $38.00. Informan Telf. I-2939. Estrada Palma 105. Víbora.
S-2756 16 Ab.

SE ALQUILA, muy barata la casa O'Farrill 59, Loma del Mazo, con portal, sala, saleta, comedor y tres habitaciones, baño completo, cuarto y servicio de criados informes y la llave en la misma.
17343. 16 Ab.

SE ALQUILA casita nueva, Sala dos cuartos baño y cocina. Mendoza y Línea. Santos Suárez. La llave en el café. Informan Tel X-1757. 17359. 18 Ab.

SE ALQUILA, en Tamarindo 20, media cuadra de la Calzada de Jesús del Monte, moderna casa de portal con sala tres habitaciones y demás servicios. Teléfono A-9607. Informan. Llaves en la misma.
17453 15 Ab.

JOSEFINA 57, ENTRE 3a. y 4a., VIBORA

Alquilo una casita de fabricación moderna; la llave en el número 14. Informes: Monserrate 29. Telf. M 3916.
S 2694 20 ab.

LOMA del Mazo. Se alquilan los espaciosos bajos de Patrocinio 29, la casa más alta de la loma. Ideal para el verano. Telf. I 2883.
S 2693 17 ab.

SE ALQUILAN lo sespléndidos altos de esquina de Santos Suárez y Durege, con el tranvía por la puerta, compuestos de terraza por las dos calles, sala, saleta, cuatro espléndidas habitaciones, cuarto de baño completo, hall, cuarto de criados con su servicio, cocina y terraza al fondo, agua abundantísima, muy barata. Informan en los bajos y en la misma informan de otra en Enamorados 72, bajos, a una cuadra del tranvía. Teléfono I 5851. S 2690 15 ab

SE ALQUILA chalet en la Loma del Marzo, muy fresco y ventilado, con terraza, cuatro cuartos, sala, recibidor, hall, comedor, baño intercalado, cocina, patio al fondo, jardín, garage y cuartos criados y baño de criados independiente del chalet; cuarto del chauffeur en los altos del garage. Se alquila otra igual si el interesado lo necesita en la calle de Luz Caballero número 14, entre Carmen y Vista Alegre, a dos cuadras y media del tranvía de Santos Suárez y Jesús del Monte, al lado del Colegio de los Maristas y a dos cuadras del Colegio de Lourdes, con abundancia de agua caliente y fría en todas las llaves. Informan en la misma. 16487 17 Abr.

EN TREINTA pesos se alquila calle 11 entre San Francisco y Concepción, número 25, portal, sala, comedor, tres cuartos, baño y demás servicios; la llave en la bodega. Informan: A 1561.
17260 16 ab.

SE ALQUILA la moderna casa Avenida Porvenir 48; sala, cinco habitaciones, baño intercalado, servicio completo; criado; precio 55 pesos. Informan: doctor Soler. A 4887. 17043 19 ab.

SANTOS SUAREZ, Lacret y Pasaje, alquilo casita nueva muy barata; informes: Telf. I 5046. La llave al lado.
16946 17 ab.

SE ALQUILA un chalet en la calle Luz Caballero No. 84 a media cuadra del colegio Marista, y moderno, moderno jardín, portal sala, comedor al fondo, hall, 4 cuartos, baño, cocina con agua caliente, nunca falta el agua. $50.00. La llave al lado. Informan Telf. I-5058.
S-2735. 15 Ab.

SE ALQUILA muy rebajada la casa de Jorge 29 entre Josefina y Gertrudis; con sala, 2 cuartos, comedor, baño intercalado, cocina, jardín al frente al lado y al fondo. Su dueño en Milagros 37. Víboda. La llave en el 3. Tel. X-1281.
S-2560 14 Abr.

SANTA FELICIA 1, entre Luco y Justicia. Luyanó, se alquilan casitas independientes acabadas de fabricar; sala, cuarto baño y cocina, a 15 y 16 pesos. En la misma informan.
15566 15 ab.

REPARTO Mendoza. Víbora. Se venden los solares de Santa Catalina esquina a Cortina, baratos y facilidades para el pago. Informa su dueño, Muralla 78.
15295 15 Ab

SE ALQUILAN hermosos y ventilados altos calle Rosa Enríquez y Santa Felicia, compuestos de sala, comedor, cuatro habitaciones, baño intercalado, terraza, cocina y servicio de criados. Informes y llaves en los bajos y por el teléfono F 5904. 15978 16 mzo.

(4)—Regla, Guanabacoa y Casa Blanca

GUANABACOA: Alquilo casa de esquina de sala, saleta corrida, cuatro cuartos, cuarto criado, patio y demás servicios. Toda a la moderna, cielo raso, vías de comunicación todas a la puerta. Precio: $35. Aranguren 95. 17493 16 Abr.

GUANABACOA. Se alquila una casa con sala, saleta, cuatro habitaciones, servicios modernos, patio, traspatio, precio 25 pesos. Calixto García 86.
17000 20 ab.

PARA LA TEMPORADA VERANIEGA

o por todo el año, se alquila una preciosa y cómoda casa moderna, de mampostería, propia para familia de gusto que esté acostumbrada a vivir casa propia. Está en el único reparto que recibe el aire del mar antes que la Habana; a veinte minutos de ésta. Loma de Cojímar. Informes en Tejadillo 34 bajos. izquierda. Teléfono M 8040.
S 2749 16 ab.

(5)—Marianao

ALQUILO hermoso Chalet en La Sierra, B. esq. a 10, frente doble línea con 4 cuartos, dos baños intercalados, garage, 4 cuartos de criados, jardín etc. La llave en la misma. Informes: Carret A-7632. Obispo 56. 17584 18 Ab.

BUENAVISTA. Dos cuadras del Colegio Belén; pegado paradero Orfila con doble línea tranvías y guaguas; calle Dos número 5. Alquilo casa toda mampostería, portal, sala, comedor, tres habitaciones, baño, cocina y patio; todo muy amplio y fresco. Informan I-4433. Precio 27 pesos. Llave cantina del paradero.
S-2783 19 Ab.

$65. Precioso chalecito en rústica da a tres calles, en el Reparto La Sierra. Teléfono FO-1790. 17506 16 Abr.

$75. Gran chalet de esquina en el Reparto Almendares. Informan FO-1790.
17507 16 Abr.

LACRET Y PASAJE

$45 alquilo hermosa casa esquina, altos, acera brisa, tres cuartos, hall, sala comedor, recibidor, cocina, baño intercalado, cuarto de criados, gran azotea, abundante agua. Informan: teléfono I-5046.
17530 20 Abr.

ALQUILO por un año lo menos una quinta en La Lisa, chalet dos plantas; preciosos jardines; agua en abundancia; lugar sano; árboles frutales y de sombra. Informan teléfono M-2461. San Rafael número 66, bajos. S-2671 19 Abr.

EN 50 PESOS

Se alquila la casa Real 106, Puentes Grandes, tiene sala, saleta, cinco cuartos grandes, cocina y servicios; también se alquila la fábrica de masilla de al lado. Informes en la misma y en la fábrica de gaseosas La Juanita, teléfono FO 7431. 16865 15 ab.

EN LA ALTURA de Almendares en la Avenida de la Paz, esquina a Almendares para corta familia, se alquila un fresco y cómodo chalesito. Informan en la misma. 17163. 15 Ab.

ALQUILERES DE CASAS

SANTA LUCIA 4, MARIANAO

Se alquilan los hermosos altos compuestos de portal, sala, saleta, cuatro cuartos, baño, etc. Precio de situación. Informan 12 esquina a 15, Vedado.
S 2625 22 ab.

REPARTO Almendares. Se alquilan en lo mejor de este Reparto, calle 9 esquina a 10, frente a doble línea de tranvías, dos modernos chalets, uno de esquina con cinco habitaciones, sala, comedor, baño de primera, jardín garage y demás comodidades y el otro con cuatro habitaciones y las mismas comodidades del anterior. Pueden verse a todas horas. Precio $90 y $80 respectivamente. Informes en San Ignacio 50 A-7501.
16509 17 Abr.

BUENA VISTA, Marianao, se alquila una casa de una planta, próxima al Hotel Almendares, situada en la Avenida nueve esquina a 7, que se compone de portal, sala, cuatro cuartos, closet, baño intercalado, hall, comedor, pantry, cocina, cuarto y servicios de criados. Garage para una máquina. Precio: 60 pesos mensuales y la llave la tiene José Rodríguez, en una caseta de madera que hace frente a la calle 6. Bufete de Arellano, Departamento de Admon. de Bienes. Teléfonos A 2478 y A 2218. E 441 ind. M 1.

(6)—Cerro

CRUZ DEL Padre número 8 letra B, entre Cádiz y Santa Rosa, a dos cuadras de Tejas. Sala, saleta, y tres cuartos amplios y ventilados. Teléfonos F-2884 y F-1632. Línea número 2 entre N y O.
S-2790 23 Abr.

ALQUILO en Reparto las Cañas, los hermosos y modernos altos de Santa Teresa 10 entre Infanta y Atocha; con sala, comedor dos grandes cuartos, cocina y servicios modernos. El papel dice de la llave. Informan Compostela 80 altos. Teléfono A-0183. 17545 18 Ab.

SE ALQUILA casa planta baja, sala, comedor, tres amplias habitaciones, baño intercalado, servicios y baño para criados, muy fresca, precio de situación; calle Cocos entre San Pedro y Piñera; la llave al fondo. Informan: Compañía Cubana de Fianzas, Cuba 76 y 78, esquina a Obrapía. 17328 15 ab.

AMENIDAD Y CRUZ DEL PADRE

A una cuadra de Infanta alquila casa sala, comedor, cuarto, servicios. Informan: Pedroso y Cruz del Padre, bodega. A 3591 y F 2684. S 2769 12 myo.

SE ALQUILAN un piso alto y uno bajo en Cerro 520 A, entre Piñera y Lombillo. Informan: Telf. I 1349.
S 2759 17 ab.

BARATISIMA la planta baja de Patria 38, vale 40 pesos; se da en 30 pesos; sala, dos cuartos, comedor, cocina, magnífico baño, patio, pasillos laterales; linda y fresca; Patria empieza en el número 601 de la Calzada del Cerro. La llave en el número 40. El Sr. Morales le enseñará la casa. 16838 18 ab.

CASA BARATISIMA

Se alquila 30 pesos, con sala, comedor, tres cuartos, todo de lo más moderno, escalera a la azotea. Prensa 19, altos, esquina a San Cristóbal, una cuadra del Parader ode Tranvías del Cerro. Su dueño: Daoiz 15. Sr. Sierra. Teléfono I-6898. Llaves en la bodega del frente.
16373 17 ab.

SE ALQUILAN juntas o separadamente las dos plantas independientes de Zaragoza 9 esquina a Atocha (Cerro). La planta baja consta de portal, sala, comedor, patio, cuatro cuartos, baño, cocina, cuarto y servicios de criados. La planta alta de dos locales, bajo de entrada, escalera, tres cuartos altos, cocina y baño. La llave al lado. Para precio y demás informes: Depto. Admon. de Bienes, Bufete Arellano. Empedrado 16. Teléfonos A-2478, A-2218, A-2118.
E 775 ind Ab 1

(B) DEPARTAMENTOS

(7)—Habana

PALACIO AYESTTRAN

Ayesterán número 8. Se alquilan departamentos, dos posesiones, comedor, cocina y baño completo y luz toda la noche. Teléfono U-2412. 17510 28 Abr.

NEPTUNO 177

Se alquila un apartamento de tres habitaciones juntas o separadas, todas con balcón a la calle Informes en la cantina a todas horas
17590 19 Ab

PALACIO LA AURORA

Oquendo número 24. Se alquilan departamento con dos posesiones baño, cocina y luz toda la noche. A- 20 y 21 pesos. Teléfono U-2908. 17509 28 Abr.

EN INDUSTRIA número 73, se alquilan departamentos y habitaciones con muebles o sin ellos; hay elevador. Informan en los bajos derecha. Tel. A-8561.
17490 23 Abr.

EN CASA de familia honorable se alquila departamento con servicio privado de cuatro piezas, no admite niños; Reina 23, altos, entre Galiano y Aguila. Telf. M 1363. S 2751 15 ab.

JOVELLAR 8 entre Aramburo y Hospital, alquilo magníficos apartamentos, compuestos de sala, comedor, 3 grandes habitaciones, baño completo, cocina y calentador de gas, cuarto y servicio de criados. Ultimo precio $65.00. Informan: Apartamento No. 4. Teléfono M-1429.
S-2763. 22 Ab.

APARTAMENTOS muy ventilados se alquilan en Amistad 98, una cuadra de San Rafael; buena casa; familias decentes. 17308 17 ab.

ALQUILO gran salón propio para matrimonio u hombres solos; fresquísimo, con balcones a la calle en Lealtad 190, esquina Peñalver. Informan en la carnicería. 17084 18 ab.

MONTE 74, se alquila un departamento con tres habitaciones grandes, comedor, baño completo y cocina de gas. Todo decorado y lujoso; lo mism osirve para familia de gusto que para oficina o consultorio médico o dentista. Bien situado, entre Indio y San Nicolás. Informes en los altos a los teléfonos A 3376 e I 6141. Señor García. 16944 30 ab.

SE ALQUILA

En la calle de Belascoain núm. 38, entre San Rafael y San José, un hermoso apartamento en el primer piso, compuesto de sala, comedor, tres grandes y ventiladas habitaciones, baño intercalado, cocina y cuarto y servicio de criados. Informa José Colmenares, Telf. M 8582. La llave en la misma. 16943 15 ab.

SE ALQUILA un departamento propio para sastre; precio económico; en Monserrate y Tejadillo, barbería, informan.
16921 16 ab.

EDIFICIO "Life", Teniente Rey y Habana, apartamentos equipados con "Frigidaire" (nevera eléctrica). Se alquila uno. Informan en la misma. Tel. M-5846.
16699 17 Abr.

CALLE 23 Y M, VEDADO

Apartamentos para Familias.
Lugar alto y muy fresco.
Amplitud. Comodidad. Garage.
Elevadores. Agua abundante.
Véalos y compruébelo.
Informa Sr. De la Torre.
Teléfono A-4817. Oficina
O'Reilly No. 11, Apt. 506.
E-821 26 Abr.

UNA CUADRA del Parque Central, en Prado 77 altos. Se alquilan apartamentos y habitaciones. Casa de absoluta moralidad.
16681-82 24 Abr.

OPRAPIA 14

Se alquilan departamentos compuestos de una, dos y tres habitaciones, cocina, luz, gas y servicio sanitario completo privado. Informan el portero.
S-2563 4 May.

DEPARTAMENTO, $16, con dos habitaciones, servicios independientes y dos luces. Paseo 273, Vedado. Tel. A-2403.
16448 17 Abr.

(8)—Vedado

$60 a $100 Departamentos modernos Edificio Ocho pisos, con garage Leus Court, 6 esq. a 11 F-5441.
17412 15 Ab.

SE ALQUILAN dos lujosos apartamentos en lo mejor y más céntrico del Vedado. Paseo No 12 casi esquina a línea, con dos habitaciones, baño intercalado muy lujoso sala y comedor decorados, agua fría y caliente, cocina moderna de gas están sin estrenar. Informan F-5549, la llave al lado en la obra. Precio 45 pesos.
17588 19 Ab.

M.E.C.D. 2016

SE ALQUILAN

Espléndidos y amplios locales para establecimientos mercantiles a precios sin competencia.

MURALLA No. 59, bajos, entre Habana y Compostela, excelente local superficie: 400 metros cuadrados, con armatroste. Las llaves en el número 57.

CALZADA DEL MONTE, frente al Mercado Unico, entre las calles de Manglar, y Matadero, acera de la sombra. 4 locales.

CALLE HABANA 121, altos, esquina a Muralla, situación ideal para oficinas o casa de huéspedes

Informan en Llinás 54-A, esq. Marqués González, Teléfonos U-4489 y U-2925.
E 1880 ind. 11 ag.

HABITACIONES

EN EL Vedado en Calzada No. 151 entre 18 y 20. Se alquilan dos espléndidos Apartamentos compuestos de sala hermosa, cuartos, comedor y cocina de Gas e instalación de Teléfono, con su entrada independiente y Baño completo, teniendo un hermosísimo patio. Informan los dueños de la misma.
17541 17 Ab.

VEDADO: Once número 103, entre 20 y 22, a una cuadra de los tranvías de Línea, Departamentos nuevos, altos y bajos, de sala, cuarto, baño y cocina a $17 y $19. Informan: El encargado, en la misma, y por teléfono A-1051, Sr. Lazcano.
17162 26 Ab

21, 352, ENTRE A Y PASEO, (VEDADO)

Casa de dos plantas con 18 apartamentos, moral y tranquila, compuestos de dos espaciosas habitaciones, cocina y cuarto de baño, propia para corta familia. Precio $26.
16758 19 Abr.

DEPARTAMENTOS, altos de esquina a precio de situación, 2 habitaciones, sala y servicios. Calle 15 esq. a 20. Teléfono F-1800. La llave en la bodega La Complaciente. 16385 15 Ab

VEDADO calle 19 núm. 521, entre 16 y 18, alquilo dos casas de altos, modernas, con seis habitaciones, sala, saleta, baño intercalado, cocina de gas, agua abundante siempre. $55. En la misma informan. 17099 23 Ab.

SE ALQUILA un departamento con dos habitaciones, cocina, baño, patio, lavadero; todo independiente; y una casita en la misma dirección. Calle 8 número 8, entre Quinta y Calzada. Telf. F 4053. S 2697 18 ab.

VERANEE SIN VIAJAR

Múdese a Paseo y 25, Vedado. Edificio especial de apartamentos para familias. Distribución ideal. Lo mejor de Cuba. Compruébelo viéndolos. Lo más alto de la ciudad. Confort, amplitud, fresco, agua, elevadores, garage, buen servicio.
Informes: O'Reilly No. 11. A-4817. Sr. De la Torre. Llámele y le informará. De 9 a 10 y de 3 a 5 p. m.
E-786 18 Abr.

(9)—Barrios

SE ALQUILAN

En la Calzada de 10 de Octubre y Patrocinio, (Víbora) dos preciosos apartamentos, con terraza a la calzada, sala y comedor, tres habitaciones y baño intercalado y cocina y servicios de criados. La llave en los bajos, café El Encanto. Informa: José Colmenares, Telf. M 8582.
16941 15 ab.

(C) HABITACIONES

(10)—Habana

SE ALQUILAN dos frescas y amplias habitaciones en la céntrica esquina de O'Reilly y Villegas. Precio: 18 y 20 pesos. Casa moral. Altos Café Paraíso. 17477 15 Abr.

SE ALQUILA una habitación a hombre solo en Lagunas 99. Teléfono U-5875. 17478 16 Abr.

OBRAPIA 96-98. Se alquilan grandes y frescas habitaciones a dos cuadras del Parque Central. Lavabo de agua corriente, luz toda la noche; especiales para oficinas u hombres solos de moralidad. Informes el portero. 17559 18 Ab.

SE ALQUILA una habitación muy amplia con balcón a la calle, propia para matrimonio u hombres solos. Teniente Rey 16, José Torreiro. 17650 16 Ab.

SE ALQUILA habitación grande vista a la calle, a propósito para matrimonio, hombres solos, u oficina, hay agua abundante y Teléfono. Amistad 96 altos, casi esquina a San José. 17430 22 Ab.

LA NUEVA Casa Albertina, Compostela 66, estricta moralidad, ofrece frescas y ventiladas habitaciones con agua corriente, amuebladas a precios de situación.
17340 15 ab.

BERNAZA 32

Frente al parque del Cristo, se alquilan frescas habitaciones, 8 y 10 pesos, con luz toda la noche. 17007 18 ab.

EN AGUIAR número 110, altos, se alquilan habitaciones amplias y baratas. 16935 16 ab.

HABITACIONES En Neptuno 189, altos, entre Gervasio y Belascoaín, se alquilan buenas y ventiladas habitaciones con servicio. Telf. U-5040 y U-5821.
16907. - 18 Ab.

EN ANIMAS 121, se alquila un zaguán grande, con entrada independiente. También se alquilan cómodas y baratas habitaciones. Informes en la misma. 16961 17 ab.

POR 17 PESOS sala, cuarto, servicio, agua y luz. Príncipe 13, barrio San Lázaro. 17021 18 ab.

HABITACIONES. En Neptuno 189, altos, entre Gervasio y Belascoaín, se alquilan buenas y ventiladas habitaciones con servicio. 16907 18 ab.

MALECON número 77, esquina a Manrique, espléndida habitación con vista a la calle, con o sin muebles. $20. Toda clase de comodidades. 16891 17 Abr.

LAGUNAS 17, altos, una cuadra de Galiano. Habitaciones vista calle e interiores con y sin muebles. Precios de situación. 16721 15 Abr.

SE ALQUILA una hermosa y amplia habitación y apartamento todo a la calle y agua caliente y teléfono. La casa a todo confort, Aguiar 102 y 104. También se alquila un hermoso local planta baja para oficina. 15451 16 Abr.

(11)—Vedado

VEDADO. Se alquilan a hombres solos o señoritas extranjeras, hermosas y frescas habitaciones, con o sin comida. Precios de situación. Informes: F-3996. 17503 15 Abr.

HABITACIONES

HABITACION EN EL No. 9

Se alquila en el Vedado, calle 18 número 29, entre 15 y 17, completamente independiente, con gran patio y cómoda. Informes en la misma. Telf. F 3813. 17210 15 ab.

VEDADO. Se alquila una habitación con vista a la calle y dos en la azotea, alto de la bodega. 11 esquina a E. Teléfono F-5175. 17481 22 Abr.

VEDADO. Hotel de residencias para personas respetables, familias que deseen vivir bien y barato; habitaciones amuebladas desde $20.00 mensuales, incluyendo magnífica comida, desde $50.00. Telf. F 1076.
1526 2 mayo.

(12)—Barrios

SE ALQUILAN hermosos cuartos y departamentos desde $8.00 en Cerro 817 y Sta. Teresa. Informan en la misma Sr. Braulio Pozo. 17394 19 Ab.

ALQUILO habitaciones altas muy frescas y cómodas, agua abundante, Durege y Correa, Reparto Santo Suárez. Informan en el taller de carpintería, ó Teléfono M-1429. alquiler $10.00 S-2764. 22 Ab.

CERRO 545, esquina a Buenos Aires, se alquilan habitaciones con luz a personas de moralidad. 16919 18 ab.

(D) LOCALES

(13)—Habana

¡¡PARA establecimiento!! En la mejor cuadra de la calle de Obispo (entre Bernaza y Villegas) número 102, se alquila esta casa preparada para establecimiento con vidrieras al frente. Tiene un amplio local en los altos, propio para depósito de mercancías. Se da contrato. La llave en la Joyería de al lado, número 104. Informan Cuba 52, señor R. Bombalier.
17474 19 Abr.

ALMACEN o depósito, 600 metros, alquilo espléndido local en Compostela número 98, entre Muralla y Sol. Doy contrato. Informan: Muralla número 71. Teléfono A-3450.

OPORTUNIDAD Se alquila muy barata 1 esquina nueva propia para bodega u otro establecimiento cualquiera, y una accesoria a 1 cuadra del carro. Buen contrato. Informan Oficios 54. Vidriera, José Tarreiro. Teléfono M-3695. 17551 16 Ab.

EN O'REILLY 5, se alquila una planta baja grande y se divide también. Informan en los altos. 17199. 30 Ab.

Se alquila un local propio para establecimiento y una accesoria con dos habitaciones, cocina, ducha, servicio y patio. Precio reajustado. Informan F-2134. 17182 17 Ab

SE ALQUILA la magnífica esquina de Muralla y Aguiar. Informan por teléfono FO-2105.
15746 3 Mayo

PARA establecimiento se alquila una esquina, poco alquiler; se da contrato; buen barrio y muy espacioso. Informan: Figuras 112, José Arenas. S 2713 15 ab.

ALQUILO espléndid olocal propio para casa de préstamos, almacén, otros negocios. San Rafael 167, casa nueva; prueba sanitaria; llame en frente, mueblería y los altos Paula 85, cerca Estación Terminal; 45 pesos. Llaves al lado. M 2505.
16984 15 ab.

LOCAL SE ALQUILA

Próximo a desocuparse, se alquilan los espaciosos bajos de la casa calle de Obrapía núm. 49, entre Habana y Compostela, con una superficie de 350 metros cuadrados, sin columnas, propio para comisionistas, almacén y depósito. Pueden verse a todas horas. Para informes José Colmenares. Telf. M 8582.
16942 15 ab.

SE ALQUILA para almacén o industria la hermosa planta baja de la casa Paula número 12, cerca de los muelles y con más de 400 metros. Informan: teléfono F-4992 y A-8476. 16783 15 Abr.

PARA DEPOSITO O GARAGE SAN RAFAEL Y SOLEDAD

Se alquila el garage o tienda. Informan Tel. A-8701. S-2532 18 Ab

GRAN LOCAL. 768 metros de superficie. Propio para industria, almacén o depósitos, tren funerario, garage, etc. en Zapata número 22, pegado a Infanta. La llave en Zapata número 20, bodega. Informan en F 14, altos, entre 5 y 7, Vedado. 16742 19 Abr.

HERMOSO LOCAL
PRECIO DE SITUACION

Propio para cualquier industria o comercio, Aguila 155, junto a Teléfonos; tiene 300 metros. Informan: Gómez y Hermano, A-1796.
14103 30 ab.

ESQUINA ESPACIOSA

Se alquilan los bajos de Paula 10 esquina a San Ignacio, propios para Barra en la esquina; dos están cerca de muelle y el resto para otras industrias o se adapta toda la planta para almacén por tener 450 metros. La llave en los altos. Para informes: Neptuno 218; teléfonos letras U-3915 o A-8008.
16172 15 Abr.

NAVE a dos cuadras de Belascoaín y a dos de Carlos III, vendo una de 700 metros, todo de cielo raso. Informan Julio Cil. Teléfonos FO-7789 y U-5523. S-2634 22 Abr.

PROXIMA a desocuparse, se alquila una hermosa nave de 464 metros, con todos los requisitos de la sanidad, es propia para almacén de víveres. Damas 11, en el 9 darán razón.
16434 15 ab.

BODEGUEROS: Gran local para barra y víveres en la Calzada de Concha y Enna. Edificio nuevo de dos plantas; es el punto de más industrias y más tráfico de la ciudad. Para ese lugar no hay situación mala. Hay casa para familia si la necesita. Informan garage. 16817 15 Abr.

(14)—Barrios

MAGNIFICO local para establecimiento, en Durege y Correa, 5 puertas de Hierro contrato largo. Informan taller de carpintería o Teléfono M-1429. Alquiler $40.00. S-2765. 22 Ab.

ALQUILO para establecimiento el amplio local nuevo Milagros y Cortina tiene vecindario y una habitación interior para la dependencia. Dueño San Mariano 4. Vázquez. 17439 15 Ab.

LOCAL propio para fonda, lechería y puesto de frutas, Paseo 273, Vedado. Informan: Belascoaín número 121, sastrería. Teléfono A-2402. 16447 17 Abr.

SE ALQUILA un local propio para barbería o carnicería en Bruzón 21, se da contrato. Informan en el mismo. Teléfono U 2973. 17108 15 ab.

SE ALQUILA una nave de 12 por 24 metros; tiene zótanos y dos cuartos; también se vende maquinaria de carpintería; calle 35 y 6, Vedado; teléfono F 1491. Se vende una cuña Ford del 26. Informan en la misma. 16913 20 ab.

LACRET y Pasaje, alquilo gran esquina; se da muy barata; informes: Telf. I 5046 16945 17 ab.

ALQUILO hermoso local para establecimiento en Jesús del Monte esquina a Toyo, 258; inmejorable punto comercial. Llave: 260. Informes: Industria, 22. Teléfono A-6523. 16751 15 Abr.

(F) SE NECESITAN

(17)—Criadas de mano y Manejadoras

SE SOLICITA una criada de mano que sepa leer y escribir y traiga referencias de las casas donde haya trabajado. Sueldo $30. Calzada 120 esquina a 8, Vedado. De 9 a 11 y de 1 a 5.
17516 17 Abr.

SE NECESITA una joven que sea trabajadora y sepa lavar y hacer limpieza. 25 ent. I y M. VeVdado. Casa José Chao, preséntese después de las 8. A. M. 17571 15 Ab.

SE SOLICITA una criada de mano que sea formal y trabajadora: sueldo $20.00 y ropa limpia, que duerma en la colocación. 18 No. 20 Vedado. entre 15 y 17. S-2773 17 Ab.

SE SOLICITA una criada peninsular, que sea formal que no tenga novio ni pretensiones: es para todo el servicio de un Matrimonio, ha de saber cocinar y dormir en la casa. Sueldo $25.00. Salud No. 67 altos entre Campanario y Lealtad. 17428 16 Ab.

(19)—Cocineras.

SE SOLICITA una cocinera blanca de mediana edad, que sepa su obligación y que sea limpia. Reina 125. 17497 15 Abr.

SE SOLICITA una buena cocinera repostera, peninsular, que entienda algo la cocina americana, que traiga referencias y duerma en la colocación. Para una corta familia americana. Sueldo: $30. Llame al teléfono F-5313. S-2785 16 Abr.

SE SOLICITA una cocinera española. que sepa cocinar bien a la española, dormir en la colocación y que tenga buena referencia. Buen sueldo. Informan Teléfono M-9116 17552 15 Ab.

SE SOLICITA una cocinera repostera que traiga referencias. Informan en el teléfono FO-1622.
S-2780 16 Abr.

SOLICITO una cocinera para un matrimonio. sueldo 35 pesos y una criada 30 pesos. Teléfono FO-1886. 17605 15 Ab.

SE SOLICITO una muchacha que sepa cocinar en San Lázaro 488 bajos. 17413 16 Ab.

PAGO $40.00 a una buena cocinera y repostera, que traiga buenas referencias, sea muy limpia y trabajadora. Tiene que dormir en la casa, Villa Marigardo, Aguilera, Country Club; tel. FO-7504. 16780 15 ab.

SE NECESITA una muchacha española para cocinar y limpiar, que tenga buenas referencias: sueldo $30.00. Calle 6 entre 9 y 11, Reparto La Sierra. S-2723. 15 Ab.

(20)—Cocineros

SOLICITO cocinero español y un criado de mano, sueldo 30 y 40 pesos se exijen referencias. Calle Agramonte esquina a Lanuza, Reparto Almendares, para la guagua la Cubana. 17604 15 Ab.

(25)—Varios

SOLICITO SOCIO

Representante exclusivo de fábrica catalana, de varios artículos para construcciones y revestimientos decorativos únicos en el mundo, solicita socio capitalista, para importar por cuenta propia y tener depósito en ésta. Escribir o ver a Roca; calle Aguila 104, altos (entrada por Barcelona 16-B) de 6 a 7 p. m. 17500 21 Abr.

BUEN NEGOCIO

Solicito un socio con 400 pesos para una bodega; él mismo lo administrará. Informan: Monte y Cárdenas, Pérez. 17526 16 Abr.

MENSAJERO con bicicleta se solicita. Se exigen referencias. Farmacia Dr. Espino, Zulueta entre Dragones y Monte. 17533 15 Ab.

SE SOLICITAN cinco peones para almacén a $1.50 diario. Dirigirse a Emile Lecours. Concha y Marina. 17574 15 Ab.

SOLICITAMOS comerciantes y revendedores en pueblos, colonias, ingenios, para enviarles nota precios más de 300 artículos nobles, muy vendibles. Agencia Importadora, San José 103. Habana. 17293 15 ab.

MENSAJERO con bicicleta se solicita en Oquendo y Sitios, farmacia. Teléfono U 4403. 17339 17 ab.

SOLICITO muchacho o muchacha no mayor de 15 años para los quehaceres de una casa, que sepa limpiar bien y sea respetuoso: Sr. Planell. Monte 35 altos. 17385 15 Ab.

SE SOLICITA un agente para la Lavandería Santa Clara, prefiriendo sea conocedor del giro, y con arraigo moral y comercial, para en su día poderlo interesar en los negocios de la casa. Informes Flores No. 5, esquina a Agua Dulce de 8 y media a 9 y media a. m. Teléfono A-3663. 17132. 15 Ab.

SE NECESITAN corresponsales en cada ciudad y pueblo. Emplee su tiempo disponible lucrativamente. Pídanse librito explicativo gratis. International Service; 232 East Erie Street. Chicago, EE. UU. S-2218 21 Abr.

¡¡GRAN NEGOCIO!!

Se solicita un socio con mil o mil quinientos pesos, para que se ponga al frente de un tren de pesca que costó como cuatro mil y compra de aves para mandarlo a la Habana, por no poderlo atender su dueño. Puede dejar 500 pesos al mes a mitad de utilidad para cada socio. Con los Mercados Nuevos será un gran negocio. Informan farmacia Egido número 57. 15872 17 Abr.

POR NECESITAR dinero cedo un crédito hipotecario de 2.100 pesos, al doce por ciento, en el Cerro. Buena garantía. No paga corretaje. Informes, Cerro 518. 16474 15 Abr.

(26)—Agencias de colocaciones

AGENCIA LA UNION

De Marcelino Menéndez, treinta y un años de establecida. Es la única que en cinco minutos facilita todo el personal con buenas referencias. Llamen al teléfono número A-3318. Habana 114. S-2463 1 May.

(G) SE OFRECEN

(27).—Criadas de mano y Manejadoras

SE OFRECE joven español para criado de mano sabe cumplir con su obligación, tiene referencias. Teléfono FO-1125. 17576 18 Ab.

DESEA colocarse jove nespañola en casa seria para criada de mano o de cuartos, sabe cumplir con su obligación y zurcir y planchar, tiene referencias de donde ha trabajado, puede dormir fuera no se coloca para el Vedado. Informan. Teléfono M-2183. San Rafael 88 altos. 17600 16 Ab.

DESEA colocarse una joven española para criada de mano o manejadora. Tiene buenas referencias. Informan. Teléfono I-1836. S-2802 16 Ab

SE DESEA colocar una joven de criada de manos o de manejadora es Española, quiere casa de moralidad. Teléfono M-6165. 17615 16 Ab

SE DESEA colocar una muchacha asturiana de criada de mano, tiene recomendaciones. Domicilio Santiago 21. Teléfono U-5253. 17582 16 Ab.

JOVEN extranjera desea colocarse de criada de mano es seria, trabajadora y obediente, desea familia respetable. Informan Teléfono U-4669. Ana. 17580 18 Ab.

SE DESEA colocar una joven española para criada de comedor o de cuartos, sabe cumplir con su obligación y tiene buenas recomendaciones. Informan: Teniente Rey 77, habitación 31. Teléfono M-3064. 17586 16 Ab.

SE DESEA colocar una señora de mediana edad de criada de manos o manejadora. Informan al Teléfono A-7318. Suárez No. 36. Tintorería 17593 16 Ab.

DESEA colocarse una muchacha Española para criada o para el servicio de un matrimonio americano, solo tiene muy buenas referencias, sueldo no menos de 30 pesos. Teléfono FO-1886. 17602 16 Ab.

DESEA colocarse de criada de mano o manejadora, una muchacha de 16 años, no menos de 18 pesos. Informan teléfono U-2425. 17471 16 Ab.

UNA JOVEN española desea colocarse de criada de mano; sabe cocinar; si es poca familia y de moralidad se coloca para todo; es cumplidora y tiene buenas referencias de buenas casas. Dirección: Bayona número 6, altos. 17531 16 Ab.

SE DESEA colocar una joven española de criada de cuartos o de manos. Tiene buena referencia. Informan U-5420. 17569 16 Ab.

DESEA colocarse una joven para manejadora, o para cuartos y costura en casa de moralidad, informan Sol 61 altos. 17372 15 Ab.

SE OFRECEN

SE DESEA colocar una joven española de criada de manos o manejadora, tiene buenas referencias y lleva tiempo en el país. Esperanza 77. Teléfono M-8006 Preguntar por Consuelo. 17534 16 Ab.

SE DESEA colocar una señora con un hijo de 8 meses, también se coloca por horas informan A-5179. 17546 16 Ab.

SE DESEA colocar una joven española de criada de mano o manejadora, prefiere Vedado o Víbora. Tiene referencias. Informan. Obrapía 71 altos. 17623 16 Ab.

UNA JOVEN española desea colocarse de criada de manos o para todos los quehaceres de corta familia, sabe cocinar y es trabajadora y tiene referencias y en la misma una señora para limpiar por horas. Informan, Rayo 29. 17628 16 Ab.

SE DESEA colocar una buena criada para todo el servicio de una casa de tres personas sin niños tiene que servir muy bien a la mesa, ser muy fina y buena presencia, buen sueldo. San Benigno 55 esquina a San Bernardino (Chalet). Jesús del Monte. 17612 18 Ab.

SE DESEA colocar una muchacha española para comedor, o cuartos, no le importa ir al campo, tiene referencias y teléfono F-3968. Informan en Calzada y Cinco, A. 17368 15 Ab.

SE DESEA colocar una muchacha inglesa de criada de mano, todo el día o medio día. Tiene referencias. Teléfono F-3624. Informan calle 9 número 11, entre J y K. 17468 16 Ab.

SE DESEA colocar una joven española de criada de mano, también sabe algo de cocina, tiene familiares que la garantizan. Informan en Aguila 30. Teléfono A-3829. Tintorería. 17374 15 Ab.

SE DESEAN colocar dos señoras una para manejadora y otra para coser, hablan inglés y español. Café Paseo No. 23 entre 13 y 15 Vedado. Teléfono F-1446. 17426 15 Ab.

DESEA colocarse una muchacha española para todos los quehaceres de una casa; tiene referencias y lleva tiempo en el país. Teléfono I 2423. S 2771/15 ab.

SE DESEA colocar una muchacha española para criada de manos o manejadora, tiene referencias. Domicilio, Campanario 4. 17391 15 Ab.

SE DESEA colocar una joven española para los quehaceres de corta familia o matrimonio solo. Es formal. Desea casa de moralidad. Tel. U-4669. Pregunten por Dominga. 17386 15 Ab.

DESEA colocarse joven española de criada de mano o de cuartos, tiene referencias. Informan Tenerife No. 26. Teléfono A-4163. Prefiere el Vedado. 17384 15 Ab.

JOVEN española desea colocarse en casa de moralidad de criada de mano o manejadora; tiene referencias; preguntar por Carmen. Telf. A 7770. 17319 18 ab.

DESEA colocarse una joven de color de criada de mano; tiene referencias; teléfono A 1667. 17325 15 ab.

MATRIMONIO joven, español, se coloca, ella para criada o manejadora y el para criado portero o cualquier otro trabajo; tienen quien los ecomienden. Teléfono M 3982. 17345 15 ab.

DESEA colocarse una joven española para criada de mano o de cuartos; lleva tiempo en el país; tiene referencias de las casas en que ha estado: informan: teléfono A 8855. UH 17270 21 14 ab.

DESEA colocarse una joven española para criada de mano o de cuartos o para todo siendo corta familia. Informan en el Telf. M 3064. Teniente Rey 77, habitación 31. 17402 15 Ab.

JOVEN española para criada se ofrece. Tiene referencias. Informan Tel. A-7994. S-2778 15 Ab.

DESEA colocarse joven española de criada de manos o de cuartos es formal y trabajadora, lleva tiempo en el país. Informan Teléfono U-4669. Clarita. 17396 15 Ab.

DESEA colocarse una señora de mediana edad para cocinera, criada de mano o manejadora para corta familia; tiene referencias de varias casas. Informes: Blanco e Inzanzón. Telf. X 2152. 17307 15 ab.

DESEA colocarse una muchacha española para criada de mano; tiene buenas referencias; es seria y formal; prefiere Jesús del Monte o Víbora. Llame al teléfono M 9112. S 2745 15 ab.

¿Tiene Vd. que vender, comprar, alquilar, ofrecer o solicitar?

El DIARIO DE LA MARINA le tomará su anuncio por teléfono.

DICTE SU ANUNCIO POR LOS TELEFONOS:

M-3378 A-1014 } de 8 a 5 P. M. A-3856 de 5 a 10 P. M.

Solicitudes de trabajo, 3 días, 10 centavos.

SE OFRECE una muchacha española para criada de mano; sabe servir bien al comedor o para cocinar y limpiar a corta familia. Tiene referencias. M 7122. 17295 15 Ab.

DESEA colocarse una joven peninsular, para casa de corta familia para informes llame al Teléfono M-9204. 17352. 15 Ab.

SE DESEA colocar una española formal, y trabajadora, para el servicio de un matrimonio solo, para cuartos. Sabe cumplir con su obligación. No se coloca menos de 25 o 30 pesos. Marina 12. Casa Blanca. 17354. 15 Ab.

SE DESEA colocar una joven española, para criada de manos, o manejadora. Tiene referencias buenas y quién responda por ella. Teléfono F-1004. 17360. 15 Ab.

SE DESEA colocar una joven peninsular lleva tiempo en el país de criada de manos o de manejadora sabe cumplir con su obligación quiere casa de moralidad. Teléfono M-6165. 17432 15 Ab.

SE DESEA colocar una muchacha española para manejadora, tiene referencias Llamen Teléfono F-3968. 17367 15 Ab.

DESEA colocarse una joven española para los quehaceres de una casa prefiere sin niños, da referencias de las casas en que ha estado. Teléfono A-5985. Luz 8. 17446 15 Ab.

SE DESEA colocar una muchacha española de criada de mano o manejadora, es cariñosa con los niños, tiene buenas referencias, también cocina y limpia para corta familia. Informan en el teléfono U-2251 y Hospital No. 86 entre San José y San Rafael a todas horas. 17128 17 Ab

JOVEN española, seria, trabajadora (sin novio ni melena) desea colocarse en casa de absoluta moralidad como criada o manejadora; inmejorables referencias. Informan en el Telf. I 4095. S 2728 15 ab.

SE DESEA colocar una joven formal de criada de mano o de cuartos en casa de familia de moralidad. Tiene referencias. Informan F-4554. S-2649

(28).—Criadas de Habitaciones y Coser

UNA JOVEN de color fina, desea colocarse con familia fina para limpiar habitaciones, repasar, zurcir. No duerme en la colocación. Informan teléfono F-5258. 17465 16 Abr.

SE DESEA colocar una joven para criada de cuartos o para cocinar y limpiar que sea corta familia. Informan en San Isidro 78. 17538 16 Ab.

SE DESEA colocar una joven española para criada de cuartos. Informan teléfono F-1606. 17540 16 Ab.

SE DESEA colocar una joven española parar criada de cuartos, sabe algo de coser. Informes, Crespo 26 bajos. 17594 16 Ab.

UNA SRA. desea casa honorable de una señora sola para acompañarla y coserle; preguntar de 9 a 11 de la mañana en el M 2873. 17312 15 ab.

DESEAN colocarse dos muchachas españolas, una para cuartos o coser y la otra para manejadora o criada de mano. Informan: FO 1892. Díaz y Mendoza. 17347 15 ab.

JOVEN española desea colocarse de criada de cuartos o comedor, sabe servir bien la mesa, tiene referencias, desea casa de moralidad informan. Teléfono U-4669. Celia. 17383 15 Ab.

DESEA colocarse muchacha española para cuartos; sabe coser o criada de mano en casa de moralidad: tiene referencias. Informan: M 5666. 17357 15 Ab.

DESEA colocarse en casa particular una señora blanca y educada sabe cortar y coser por figurín borda a mano y en máquina y otras labores mas puede ayudar en algún quehacer de la casa informa. Teléfono A-8350. 17438 15 Ab.

UNA JOVEN española desea colocarse como criada de cuarto o de mano en casa de moralidad. Tiene buenas referencias. Tel. M-8302. 17127 17 Ab

DESEA colocarse una joven de color para limpiar cuartos y zurcir, habla inglés y castellano; lo deseo en el Vedado y que no duerma en la colocación. Luisa. Calle 6 núm. 5.1|2, entre 5 y 3, Vedado. 16900 16 ab.

SE OFRECEN

(29).—Criados de mano

DESEA colocarse un joven español de criado de manos o portero. sabe cumplir con su obligación. Informan en Galiano No. 63. Teléfono A-6530. 17583 17 Ab.

DESEA colocarse un buen criado de mano español mucho tiempo de práctica y muy buenas referencias. Informan Teléfono FO-1887. 17603 16 Ab.

SE OFRECE criado de mano habituado al servicio de buena casa, lo mismo se coloca de ayuda de camara con referencias de donde trabajó. Llame al Teléfono A-6505 17409 15 Ab.

DESEA colocarse un joven español de criado de mano o para camarero de hotel o casa de huéspedes o para fregar máquinas; sabe de jardinero y ayudante de cocina o cualquier otro trabajo. Teléfono A 4792. 17335 15 ab.

CRIADO de mano español, se ofrece uno joven y con mucha práctica en el oficio, tiene buenas referencias y no tiene pretensiones. Llame al Teléfono A-3090. Patricio. 17441 15 Ab.

CRIADO de manos de alguna edad serio y cumplidor se ofrece para casa de buena familia con muy buenas referencias y sin pretensiones informan Teléfono A-8253. 17448 15 Ab.

UN JOVEN español se ofrece de criado de mano o ayudante chauffeur, tiene quien lo recomiende. Informan Teléfono F-3298. 17375 15 Ab.

SE DESEA colocar, un joven de color de criado o de cocinero, sabe de repostería. Informan F.O.-1516. 17129. 17 Ab.

SE DESEA colocar matrimonio español joven, sin niños, él criado o portero, ella para cuartos y coser, para más informes. Teléfono U-4488. 17138. 17 Ab.

SE OFRECE un criado de manos que sabe trabajar es cumplidor y honrado. Teléfono M 1611. 16912 16 ab.

(30).—Cocineras

COCINERA se ofrece a familia de moralidad, hace repostería y tiene práctica en la cocina, cocina a la española y a la criolla. Informan. Tefl. U-2162. 17627 16 Ab.

UNA SEÑORA española de mediana edad, desea colocarse de cocinera en casa de moralidad, casa de comercio, es limpia y aseada, no le importa hacer plaza, no saca comida, no duerme en la casa; tiene buenas referencias, también cocina a la criolla. Teléfono I-1884. 17563 16 Ab.

SE DESEA colocar una cocinera española, sabe cocinar a la española y a la criolla y sabe hacer dulces, tiene referencias. Informan Teléfono U-1642, Zapata 1. 17543 16 Ab.

SE DESEA colocar una cocinóra española Informan Teléfono F-1606. 17539 16 Ab.

MUCHACHA española, desea colocarse de cocinera y un poco de limpieza o comedor, o criada de mano sé defender cualquier obligación. Con recomendaciones. Teléfono F-5475. 17581 16 Ab.

SEÑORA cocinera peninsular, desea colocarse de cocinera; cocina a la española y criolla; sabe su obligación; no duerme en la colocación; sale fuera pagándole los viajes. Teléfono M-5724. 17515 16 Abr.

SE DESEA colocar una inglesa para trabajar de cocinera o lavandera; habla algo español; tiene buenas referencias. Informan calle 9 número 11 entre J y K. Teléfono F-3624. 17469 16 Abr.

EN CAMPANARIO 190 se ofrece una joven española para cocinar o para criada de mano. Sale al campo y tiene excelentes recomendaciones de la primera y última casas que trabajó. Informan teléfono A-6920; preguntar por María. 17523 16 Ab.

SE OFRECE una peninsular para cocinar; sabe de repostería; no duerme en la colocación. Prefiere para el Vedado. Calle K entre 21 y 23. Tel. F-1578. 17484 15 Abr.

UNA SRA. española desea colocarse para cocinar o para los quehaceres de una corta familia. Informan M-3017. S-2801 16 Ab.

SE OFRECE una cocinera del país, limpia y formal. No duerme en la colocación. San Lázaro 27; tel. M-2975. 17462 16 Ab.

SE DESEA colocar una señora de mediana edad para cocinar, cocina a la española y criolla. No tiene pretensiones. Tiene referencias. Informan Galiano 92 altos. 17602 16 Ab.

SE DESEA colocar una joven española para cocinar y limpiar en Oficios 56. Teléfono M-3137. 17390 15 Ab.

DESEA colocarse una joven española de cocinera; tiene referencias; llame al teléfono F 5228. 17334 24 ab.

DESEA colocarse una cocinera española, práctica en el oficio; sabe de repostería; con buenas referencias; no duerme en la colocación. Informan: Telf. M 2067. S 2758 15 ab.

DESEA colocarse una cocinera peninsular de median aedad en casa de moralidad; tiene referencias y sabe cumplir con su obligación. Telf. M 4029. 17311 15 ab.

DESEA colocarse una cocinera y sabe cumplir con su obligación; es limpia. Campanario 30, letra A. Telf. A 3409. 17344 15 ab.

SE OFRECE muy buena cocinera de color con referencias; cocinar solamente; trabaja donde quieran; pero no duerme en la colocación. U 7122. 17296 15 ab.

SE SOLICITA una muchacha que sepa cocinar en San Lázaro 488 bajos. 17413 15 Ab.

SEÑORA Catalana, se coloca de cocinera repostera en casa de poca familia, no duerme en la colocación, y tiene referencias. Teléfono A-6465. 17443 15 Ab.

DESEA colocarse joven española de cocinera solo o para corta familia, es formal. Informan U-2162. Pregunten por Julia. 17435 15 Ab.

DESEA colocarse una señora joven española de cocinera, sabe hacer dulces tiene buenas referencias de donde ha trabajado. No duerme en la colocación. Informa Teléfono A-1881. 17408 15 Ab.

SE OFRECE cocinera repostera accesoria, platos finos y plaza; duerme en su casa; tiene buenas recomendaciones. Quinta 48, entre D y E. Vedado. 17329 15 ab.

(31).—Cocineros

COCINERO-dulcero, referencias del país. Voy barrios y campo si pagan viajes. Teléfono M-6698, bodega La Paloma, Plaza del Polvorín, para casa particular. Preguntar por Ramón Herrera. 17460 16 Abr.

COCINERO español, desea colocarse en casa de huéspedes o de camarero o fonda. Es muy formal; es hombre solo; para más informes: Teléfono M-1247. 17470 16 Abr.

SE DESEA colocar un cocinero del país; sabe su obligación y repostero; bien se coloca en casa particular, huéspedes o establecimiento. Informan al tel. M-2926. 17511 16 Abr.

COCINERO español, con recomendaciones de las mejores familias de la Habana. Desea colocarse. Calle Q número 23, Vedado. F-1408. 17483 16 Abr.

COCINERO asiático, joven desea colocarse para casa particular, cocina bien criolla y española es repostero tiene referencias. Informan Zanja 47 altos. Preguntar por Manuel Eng Guey. Teléfono A-4352 y M-1168. 17662 16 Ab.

DESEA colocarse un cocinero español para Comercio o casa particular y en la misma, un buen criado de mano con inmejorables referencias, los dos informan Teléfono FO-1886. 17601 16 Ab.

DESEA colocarse un cocinero asiático; sueldo no importa lo que gane; informes: Tamarindo y Dolores, Jesús del Monte. Está en el puesto de frutas. 17327 15 ab.

COCINERO y Repostero, joven español. Desea colocarse en casa particular o comercio sin pretensiones y entiende de Helados, tiene referencias. Teléfono A-5227 17421 15 Ab.

COCINERO y Repostero, joven español desea colocarse en casa particular o comercio, también entiende de Helados. sin pretensiones. Tiene referencias de las casas de donde ha trabajado. Para más informes al teléfono A-7699. 17422 15 Ab.

SE OFRECEN

SE DESEA colocar un cocinero Repostero, joven español con 12 años de oficio en comercio u Hotel particular, entiende de las tres cosas, tiene referencias de casas que trabajó años. Informes Teléfono FO-1927. 17424 15 Ab.

SE OFRECE un cocinero español con referencias para casa particular o de comercio, sabe repostería, sin pretensiones es hombre solo y sale al campo. Teléfono A-3090. 17425 15 Ab.

SE DESEA colocar un joven español para cocinar. Prefiere comercio o panadería. Llamen al A-5974. 16736 19 Abr.

(32)—Crianderas

SE DESEA colocar una joven española para criandera. Tiene referencias. Informan O'Reilly 77 altos, habitación número 5. 17622 16 Ab.

DESEA colocarse señora española, de criandera; prefiere la Habana. R. Pinos, Perla y Mayía Rodríguez. 16707 18 Abr.

(33)—Chauffeurs

SE OFRECE un joven venezolano para chauffeur particular, portero o criado de mano; muy buenas referencias de la única y sola casa que trabajó catorce años. Informes: teléfono M-1886; pregunte por Magín de 7 de la mañana a diez de la noche. 17528 16 Abr.

JOVEN chauffeur español desea colocarse; entiende de mecánica en general. Cinco años manejando en la capital. Informan teléfono M-1787. 17487 16 Abr.

SE VENDE un camión Ford del 26, para reparto. Puede verse a todas horas en Aguacate número 57. S-2788 17 Ab.

CHAUFFEUR mecánico español, se desea colocar en casa particular o de comercio con buenas recomendaciones y muchos años de práctica. Informan teléfono F-8768. 17476 16 Abr.

CHAUFFEUR mecánico, joven japonés, desea colocarse en casa particular con buenas referencias. Informen Teléfono F-2946. 17613 16 Ab.

CHAUFFEUR español joven, desea colocarse en casa particular o de comercio; tiene referencias. Informan en Luz núm. 2. Telf. I 2772. Preguntar por Daniel. 17333 15 ab.

CHAUFFEUR mecánico español, desea colocarse; estuvo seis años en una sola casa, la que lo garantiza o recomienda. Cumplirá, serio, con su obligación. Teléfono I-5555. 16704 15 Abr.

(34).—Tenedores de libros y Oficinistas y Empleados de Oficinas

SEÑORITA taquígrafa, mecanógrafa en español, sin pretensiones se ofrece para casa comercial ú oficina. Sabe algo de inglés. Teléfono A-1455. S-2799 16 Ab.

TENEDOR de libros. A comerciantes al detalle ofrece sus servicios por la ínfima cuota de dos pesos mensuales. Trámites Zonas Fiscales, Ayuntamiento etc. Otros comercios precios sumamente económicos M-9111. Alvarez. 17575 12 Mayo.

EXPERTO tenedor de libros con mucho práctica e inmejorables referencias se hace cargo de toda clase de contabilidades muy económicamente. Telf. M 2971. 17317 12 myo.

TENEDOR de libros, se ofrece para toda clase de trabajo de contabilidad, por horas: tiene buenas referencias| Teléfono A-7960. 17165. 16 Ab.

TENEDOR de libros mecanógrafo, experto, cumplidor y con modestas aspiraciones; desea empleo en comercio u oficina. Fijo o por horas. Telf. I-6362. 16684 24 Abr.

TENEDOR de libros con mucha practica ofrece sus servicios por horas o en puesto fijo. Experto en trabajos del 1 por ciento. Precios reducidos. Informan F-4355. 15760 18 Abr.

TENEDOR de libros competente y corresponsal, con conocimiento de inglés, solicita empleo permanente. Inmejorables referencias puede dar de las casas que ha trabajado. Informes: tel. A-1824. 16819 15 Abr.

J. DIAZ

Ex-Contador y ExlTenedor de Libros del Banco Español (Sucursal de Prado). Llevo libros de contabilidad en general. Balances, liquidaciones, montaje de oficinas, etc., etc. Honorarios módicos. Aguacate 146; Apartado 1764; Telf. M 1382.
E 1 ind. 1 En.

(35).—Varios

SE OFRECE joven activo, serio, con aptitudes y conocedor de la plaza para agente vendedor. Sin pretensiones. Informan: señor González. Tel. X-2213. 17474 16 Abr.

MODISTA, se ofrece, corta por figurín; hace arreglos etc. Tiene recomendaciones. Teléfono M-9057. 17488 15 Abr.

SE OFRECE español de mediana edad para jardinero y también entiende de siembra de hortalizas; es cumplidor y serio y tiene muy buenas referencias. Informes en Real número 30. Arroyo Naranjo. Millán Cachero. 17525 16 Abr.

EL AMIGO DEL CHAUFFEUR

feria de automóviles para todo el que compre, venda o cambie, queda inaugurado el establecimiento de este Comercio principiando el debut a las ocho de la mañana. No deje de asistir. Omoa 4 esq. a Pila Tel. M-9243. Mario E. Gómez. 17625 28 Ab.

SE DESEA colocar un matrimonio español sin hijos de encargado de Casa de inquilinato, con varios años de práctica y con referencias, o en casa particular. Informan en Sol 8. Teléfono A-8082. 17595 16 Ab.

INSTITUTRIZ-profesora, inglesa, católica, busca colocación en buena familia, enseña inglés, francés, pintura. Telfno. F-1877, o escribir C|o. Miss Davis, Calle 12 No. 16, entre 11 y 13, Vedado.
17371 19 Ab.

SE DESEA colocar un joven de color para limpiar oficina o criado. Tiene buenas referencias. Informan. Tel A-4499. S-2775 15 Ab.

PROPIETARIOS persona seria, decente, que posee algunas propiedades en la Habana, se haría cargo administrar casa de Apartamentos u otras propiedades. Referencias, ó garantías en efectivo, a satisfacción. Sr. Román. Apartado 1114. 17369 24 Ab.

DESEA colocarse un joven español de ayudante de chófer de Casa de Comercioo fábrica de cigarros. Informan en el Teléfono M-5606. 17416 15 Ab.

SE DESEA colocar inmejorable lavandera de color de mediana edad muy formal y con buenas referencias. Telf. M-7122 17418 15 Ab.

MATRIMONIO con muy buenas recomendaciones para casa particular ofrecen sus servicios; ella para coser y cuartos y el para los demás quehaceres; sabe servir a la mesa; ambos saben leer y escribir; para informes: Telf. F 3848. 17291 15 ab.

MATRIMONIO extranjero (Austriacos). Desean colocación para cualquier trabajo, el es mecánico de Automóviles. ella es modista, pueden ir al campo, tienen buenas referencias. Informan Teléfono A- 1440. 17364. 15 Ab.

DESEA colocarse un joven español, es fogonero y mecánico de Hotel o lechería, sabe instalar y arreglar donques y turbinas. Teléfono A-5985. Luz 8. 17447 15 Ab.

DESEA colocarse una señora por horas o todo el día. Informan en la calle A número 256, altos, esquina a 27, Vedado. 17294 15 ab.

LAVANDERA solicita trabajo en su casa, le es indiferente trabajar en la calle. Llamen al teléfono F 5141 y F 4966. S 2741 15 ab.

AN ENGLISH girl wishes position as nurse with american family; Call at Revillagigedo 112. Julia Prawl. 17310 15 ab.

WHITE english speaning girl seeks position as Nurse or Nursemaid, per, month or halfday, with english speaking family. "Can sew well; have very good recommendations. People with whom I have worked are residing "here" Habana. Call between 9 a 11 a. m. Neita. Fone A 8544. 17314 15 ab.

UN JOVEN español, honrado y trabajador desea colocarse para cualquier trabajo. Tiene quie nlo recomiende. Teléfono A 5228. 17315 15 ab.

SE OFRECE joven peninsular conociendo algo de contabilidad y comercio, para cualquier empleo relacionado con su conocimiento, no tiene pretensiones, saldría al campo, diríjanse a Paula número 83. Tel. M-9158. S-2732 15 Ab

JARDINERO se ofrece con larga práctica de centrales; desea casa particular o central; sin pretensiones; Corrales F. Telf. M 3241. 17320 15 ab.

MECANICO, LIMPIA Y ARREGLA

máquinas coser, cocinas de gas y calentadores: Precio: Un peso cada cosa. Corrales 20. Teléfono A-7416 y A-4519. F. G. Santos. 17274. 21 Ab.

SE OFRECEN

CORTADOR de calzado, desea trabajar; sabe rebajar a mano y dobladillar y un ayudante. A-0486. 17330 15 Abr. 17330 15 ab.

SE OFRECE, matrimonio catalán joven sin niños formal y trabajador, para encargado de casa de departamentos, él sabe pintar puertas, da lechada, remiendos de albañilería, hace instalaciones eléctricas, arregla servicios sanitarios. Para más informes. Teléfono U-4488. 17137. 17 Ab.

DESEA colocarse una inglesa para lavar ropa y limpiar medio día o el día entero. Informan en el teléfono FO 1155. Calle 3 Pasaje A. Buenavista. Pregunte por Julia. 16933 16 ab.

DESEA colocarse una inglesa para lavar ropa y limpiar; medio día o el día entero; informan: Telf. FO 1202. Calle O'Farrill 3. Reparto Almendares. Progunte por María. 16932 16 ab.

UNA SEÑORA formal desea encontrar un niño recién nacido en adelante para cuidar casa amplia Calzada San Miguel del Padrón frente a la bodega de Braulio, cuatro cuadras de la Balear, guagua de La Zenaida. Tel. X-1493. 16692 15 Abr.

UNA JOVEN española desea una peluquería o barbería para lavar y limpiar. Sabe y entiende el trabajo. Tiene referencias. Llamen al tel. A-9237. 16767 15 Abr.

EXTRANJEROS y comerciantes. Rápidamente gestiono cartas ciudadanías, títulos chauffeurs, inscripciones nacimientos, matrimonios, dinero para hipotecas, cobros de cuentas, actas notariales. En Lealtad 242. 16531 7 May.

(H) COMPRA Y VENTA DE FINCAS

(36)—Urbanas

VENDO, en lo más céntrico de la Habana, espléndida casa dos plantas, muy fresca, agua abundante; cada piso tiene sala, saleta, cuatro cuartos con lavabos, comedor, cuarto para criados, doble servicio. Informan señoritas Mesa, San Miguel número 170. S-2791 17 Abr.

SE VENDE una o dos casas de dos plantas cada una, techos monolíticos, construcción de primera todo citarón. Los bajos portal, sala, saleta, tres cuartos, comedor, baño intercalado, cocina de gas, patio y traspatio, y un servicio. Los altos escalera de mármol, sala, saleta, cuatro cuartos, comedor, baño intercalado, cocina de gas y azotea. Precio casi regalado por tener que embarcar. Informan calle Santana número 2, fábrica de baúles. Luyanó. S-2798 21 Abr.

VEDADO, en 6 próximo a 23, vendo casa moderna, cuatro cuartos, baño, lujoso, garage, etc. en 22.000 pesos. G. del Monte. Habana 82. Teléfono A-2474.
17498 30 Abr.

VENDO dos casas modernas, en Nueva del Pilar, media cuadra Belascoaín, con $5.000 contado y resto en hipóteca en verdadera ganga. Renta: 180.00 mensualas. Carret. Obispo 56. Tel. A-7632. 17585 18 Ab.

SE VENDE si Ud. quiere hacerse de una buena casa y con poco dinero. Vea a Manuel Alfonso en Avenida de Acosta No. 36 teléfono I-1180. 17624 16 Ab.

HERMOSA RESIDENCIA

Vendo Ampliació nAlmendares, sala, jardines, portales, zaguán, comedor espléndido, recibidor, baño, pantry, garage dos máquinas, cuarto y servicio criados, mucho traspatio. Altos, cuatro habitaciones, salón, terraza, closet, calle 12 entre 4a. y 5a., no corredores. FO 1969. 18 mil pesos; poco contado; resto facilidades. 17287 20 ab.

SE ALQUILA O VENDE

la casa, con once habitaciones, General Lee 1, Quemados de Marianao, a una cuadra del tranvía eléctrico y otra del Hospital Militar de Columbia. ambién se vende en el mismo lugar un lote de 7.200 varas de terreno o solares sueltos. Todo en buenas condiciones. Informan: O'Reilly núm. 68.
17301 15 ab.

VENDO en Avenida de la Víbora, fresca casa, jardín, portal, sala, saleta, 3 habitaciones, comedor al fondo; cuarto y servicio de criados; garage; 8-50 por 30 metros de fondo; $7.500. Telf. I 2939. Estrada Palma número 105. S 2757 22 ab.

VENDO en la calle de Rubalcaba magnífica casa de dos plantas, sala, recibidor 2 cuartos, baño intercalado y comedor al fondo, escalera de mármol: por apuro se da $7.800. Teléfono I-2939. Estrada Palma No. 105. Víbora. S-2754 22 Ab.

VENTA de ocasión, realizo mis propiedades por embarcarme casa Luyanó con dos cuartos, renta 30 pesos 1800, otra en la Víbora moderna 3.500 dos plantas Habana 7.500 gfran residencia. Buena Vista con garaje 5.500, dueño M-2874. 17452 15 Ab.

VENDO siete casas sin estrenar una cuadra tranvías, brisa Goicuría entre E. Palma y Libertad, todas con jardín distintas comodidades, varias con traspatio, una con garage y decoradas. Dueño Vázquez en la misma obra. 17441 15 Ab.

REPARTO Mendoza, Víbora. Se vende la hermosa casa sita en Santa Catalina esquina a Bruno Zayas, mucho terreno y árboles frutales, se da barata con facilidades para el pago. Puede verse a todas horas. 15296 15 Ab

VENDO chalet una planta, Tulipán casi esquina a Ayesterán, próximo al hermoso Reparto Ensanche del Vedado. También puede adaptarse a Industria. Facilidades de pago. Informan: teléfono F 2024. 17331 17 ab.

GANGA, Loma del Mazo, calle Antonio San Miguel frente al parque vendo chalet de una planta con garage, mide 13 por 30 metros construcción lujosa comprador lo compra por la mitad de su valor y viva casa propia. Precio $8.000. Informan Sr. García. Teléfono A-9417. S-2776 15 Ab.

VENDO cerca de Toyo, dos casas mampostería 13x39 varas; 7.000 pesos las dos. Otras dos en Fernandina cerca de Cristina dos plantas, rentan $100.00 cada una $10.000. Otra cerca de Monte dos plantas más 9 cuartos independientes, modernos; rentas $200.00; $20.000. Vendo casas desde $2.000 hasta $95.000 en los barrios siguientes: Santos Suárez, Mendoza, Estrada Palma, Luyanó, Cerro, Lawton, Batista; y tengo en Vedado, calle F, cerca de 23 en $25.000. En Neptuno, Cuba, Progreso, Desagüe, Calzada del Monte, ídem 10 de Octubre, Luyanó; buenas propiedades y muchos terrenos. Vea al señor González antes de comprar. 10 de Octubre 10, bajos, de 12 a 5.
Tengo fincas rústicas en Santa María del Rosario, en Managua y Batabanó. Teléfono M 8052. S 2766 16 ab.

REPARTO Sierra, calle catorce esquina Tercera, Chalet dos plantas cuatro dormitorios, arriba cuarto criada, cocina, comedor, sala, Biblioteca. Abajo servicios completos, Garage doble, patio y jardín con frutales. Informan all. 17362. 18 Ab.

VENDO Malecón 328 casa cuatro plantas, es el tipo de casa para rentar; siempre está alquilada; sala, recibidor, tres cuartos, salita, cocina de gas moderna, renta 310 pesos, en 43 mil pesos; 13 mil contado, resto hipoteca; no corredores. Te-l;fono FO 1969. 17298 20 ab.

VEDADO a la entrada parte alta hermosa casa con un solar completo a la brisa, seis habitaciones, gabinete, sala, comedor, dos baños, garage. $32.000, llame al M-2882, Gerardo Mauriz. San José 2 A.

Vedado a la entrada bonito Chalet portal, sala, gabinete, amplio comedor, cocina, pantry, 4 habitaciones, dos terrazas, garage para dos autos y tres cuartos criados. $18.000 llame al M-2882, Gerardo Mauriz, San José 2 A.

Vedado, regio palacete, 8 habitanes, 3 baños, tres garages y demás preciosos salones, grandes facilidades de pago, llame M-2882, San José 2 A, Gerardo Mauriz.

Vedado gran Chalet preciosa fachada cantería tallada, techos monolíticos, toda decorada escayola y dos portales, salón de billar, gran comedor, casa cerrada, amplio hall, 7 habitaciones, 3 baños, dos garages, tres cuartos criados, $43.000. Llame al M-2882, Gerardo Mauriz, San José 2 A.
1709 16 Ab

FINCAS URBANAS

VENDO, por no lidiar con los inquilinos, Regalo la casa San Nicolás, dos plantas, losa por tabla, escaleras mármol, 294 metros terreno; renta $200 mensuales, $18.500. García Finlay 119, altos. 16686 17 Abr.

VENDO o permuto chalet Milagros y Saco. Véalo hoy mismo; I 2711. Informes: pardines; portales; sala; comedor; cinco cuartos; hall; baño; cocina; garage; ganga. Facilidades. 17300 15 ab.

BUENA PROPIEDAD

Vendo en la Calzada de San Lázaro, de cuatro plantas, lo más moderno. Bajos con comercio, lo demás siempre alquilado. Muy módicamente produce $450. Precio $50.000. Benítez. Lagunas 115 entrada por Belascoaín. 12 a 3. 17365 15 Ab.

LUJOSA RESIDENCIA

4 entre 17 y 19, Vedado, $300.00. Dos plantas, garage, casa de criados y jardines. Las llaves en la misma. Informan: García Tuñón, Muralla y Aguiar. Teléfono A 8786. 17111 15 ab.

VENDO propiedad en Avenida Mayía Rodríguez; renta 82 mensuales; vale 8.500; dejo 4.000 hipoteca; su terreno mide 662 varas; vendo otra con jardín, portal, sala, tres cuartos, comedor, cocina, servicios, patio, traspatio; vale 6.000 contado 2.000; resto 50 pesos mensuales con intereses y capital interés solo el 6 por ciento. Dueño: de 1 a 6 p.m. I 4482. 17305 15 ab.

ASEGURE SU DINERO

en esta propiedad de esquina con tres comercios, rentando el 15 por ciento anual, vista hace fe. Véame: Habana 39, altos. Teléfono M 5824. 17075 15 ab.

AVENIDA CONCEPCION

Solar esquina de fraile, frente al paradero "Lawton", Havana Central, y una cuadra de los carritos, 750 varas asombrese en donde la Compañía vende a $7.50, lo sacrifico a $6.00. M-3303. —No corredores. 17403 15 Ab.

BARATISIMA la planta baja de Patria 38. Vale $40, se da en $30. Sala, dos cuartos, comedor, cocina, magnífico baño, patio, pasillos laterales. Linda y fresca. Patria empieza en el número 601 de la Calzada del Cerro. La llave en el número 40. El señor Morales le enseñará la casa. 16838 17 Abr.

REPARTO "LA ASUNCION" EN LUYANO

Alto, fresco, pintoresco y elegante. urbanizado ya.

UNICO LUGAR PROPIO PARA RESIDENCIAS EN EL DISTRITO COMERCIAL E INDUSTRIAL DE LUYANO.

Tenemos casas para la venta a plazos Elija un solar hoy. Pida informes en la oficina del Castillo por Luyanó en el mismo Reparto.
G. Forcade. Teléfono X-1978.
E-771 Ind. 1º Ab.

FENOMENAL ganga, vendo en 5.500 pesos casa en Lealtad 238, comedor, sala, tres cuartos; no tiene altos, siempre alquilada, en 50 pesos con contrato. F-2925.
14738 27 Abr.

VENTA URGENTE

Calzada de Concha, a veinte pasos de ella se queman dos modernas, casas de altos y bajos a la brisa, siempre alquiladas renta actual 140 pesos, por un asunto de de familia se dan en $15.500. Informan M-3303. (No corredores). 17402 15 Ab.

EN ESTEVEZ, EN $7.000

A cuadra y media de la calzada una casa con sala, saleta, cuatro cuartos, baño intercalado y otro para criado de mampostería. Seis cincuenta de frente por 40 de fondo. Informan: Santa Teresa 23; Teléfono I-4370. 15555 15 Abr.

VENDO casa en la calle Virtudes, de tres plantas, modernas, con dobles baños, buena renta, en 21.000. Informan teléfono U-1980. 16887 16 Abr.

SE DESEA comprar una casa esquina, aunque sea vieja, a precio de situación. Debe de ser de Reina al Mar y de Belascoaín a Monserrate. Dirigirse al señor Bosch, Apartado 154, Habana. 16898 15 Abr.

(37)—Rusticas

FINCAS en Calzada, propias para vaquerías, granjas, jardines, hortalizas, o viandas. Las vendo o arriendo con largo contrato. Díaz Minchera, Caserío Villa María, Guanabacoa. En Egido y Gloria, Habana. Salen guaguas para ésta. 17459 21 Abr.

SE TRASPASA la acción de hermosa finca de recreo y producción frente finca Doña Juana, con chalet moderno, garage, instalación de riego, tractores, animales, siembras, etc. Razón en la misma o por teléfono: Finca Godoy, Rancho Boyeros. 17466 16 Abr.

ARRIENDO finquita en carretera, antes San Antonio de los Baños, casa vivienda, tabaco, mucha arboleda, media caballería, apropósito para cría y frutos menores; renta $250 anuales, Telf. I-2939. Estrada Palma 105 Víbora. S-2755 16 Ab.

COMPRO FINCA

frente carretera no muy lejos de la Habana una caballería mas o menos a precio de situación. Informes detallados al Teléfono I-1662 R. Sánchez. Apartado No. 2509. 17370 17 Ab.

FINCAS

a una legua de Santa María del Rosario. Vendo 9 fincas de una, dos y tres caballerías, que hacen un total de 17 caballerías, a $2.500 caballería, buen terreno para frutos menores. Tiene 30.000 palmas. Informan Julio Cil. Teléfonos FO-7789 y U-5523. S-2548 19 ab.

FINCA RUSTICA

Se ceden dos o tres caballerías con buena casa próximas Habana: buenos pastos; tierras superiores. Flores 72, J| del Monte. 17266 15 ab.

(I)—COMPRA Y VENTA DE SOLARES YERMOS

VEDADO, GANGA

21 entre C y D, solar sombra 22.65 por 50. Vélalo y ofrezca. Cerca de Infanta; admito ofertas. Aramburo 28. Tel. U-3340. otros de 10x30, facilidades de pago. Teléfonos F 2684 y F 4252. S 2768 12 myo.

CON CHUCHO de ferrocarril, se alquila un patio cercado con 1,000 metros cuadrados, en Pajarito y Desagüe, también una nave de 500 metros en Arbol Seco. Informa La Vinatera. Arbol Seco y Peñalver. 17519 18 ab.

MARIANAO. Se venden juntos o separados, cuatro solares que forman un lote de 3,115 varas cuadradas, situado en la esquina de las calles Loma y S. José. Manzana No. 8 del Reparto Loma Llaves. Informes Tulipán No. 14. Tel. A-3137.
17185 18 Ab

PASEO DE CARLOS III

Vendo un gran terreno con 40 metros de frente a la Calzada y 1.528 metro ssuperficiales. El fondo da frente a la calle Pocito entre Soledad y Aramburo. Precio 75 pesos el metro. Dando facilidades. Informa: Sr. Claudio de los Reyes. Cuba 54.
15939 15 ab.

VIBORA. Vendo solar calle Lagueruela a $5.25 vara, esquina de 300 varas a $6.00; otro calle Luis Estévez entre Cortina y Figueroa; $5.00 metro. Otro calle Gómez entre Zapote y Santa Emilia, $10.00 vara. Dueño: Víbora 626. Teléfono I 1216. S 2710 15 ab.

VENDO en Marianao 7.600 varas de terreno, con tranvía, a $1.20. Y en la Víbora cuatro casitas nuevas a $3.500. Dueño: Víbora 626. Telf. I 1216. S. 2709. 16 Ab.

ESQUINA IDEAL, $30.000

frente al mar, 8.40x24.20, es lo mejor de la Habana. Informes: San Rafael y Oquendo, café, de 1 a 4. Alvarez Suárez. 16515 17 Abr.

VENTA urgente, esquina fraile, Dolores y 15 (Lawton). 1.086 varas a $7 contado, todo o parcelas. Maloja 134. González. 16136 15 Abr.

VENDO un magnífico terreno de esquina, en la misma Calzada de Ayesterán mide 30 varas por 45. Se dá casi regalado 17442 20 Ab.

M.E.C.D. 2016

SOLARES YERMOS

GANGA para persona que quiera su residencia cerca del Colegio de Belén, vendo solar esq. calle B y Tercera, mide 12.50 por 37.50 metros precio $8.00 varas informan Sr. García. Teléfono A-9417. S-2777 15 Ab.

SOLAR Alturas del río Almendares, 16x30 Avenida de la Paz, punto ideal; muy barato; urge venta. dueño: Figuras 18; Telf. A 2683. García. 16906 17 ab.

OPORTUNIDAD. Por ausentarme, vendo siete parcelas terreno, juntas o separadas. Calzada de Columbia, muy cerca chalets, Banco Canadá y Colegio Belén. Buen precio y facilidades. Informes Santeiro y Alvarez, Dragones 64. Teléfono A-9642. 17158. 21 Ab.

SE VENDEN dos solares, 10x45 varas cada uno a $8.00 vara en Rodríguez entre San Indalecio y Dolores, a una cuadra de Toyo. Su dueño: L No. 150 entre 15 y 17, Vedado. Tel. F-3108. 17197 26 Ab

SE VENDE UNA CASA

con 687 metros de superficie, de mampostería y pisos de mosaicos y garage. Informan Oficios 11. Vidriera de tabacos. 16480 22 Abr.

ESQUINA, $6.500

9x14. Renta $50. Un solo recibo o se cambia por una de doce a quince mil pesos. Se da la diferencia en efectivo. Informes: San Rafael y Oquendo. Café, de 1 a 4. Alvarez y Suárez. 16513 17 Abr.

EN LA Calzada de Ayesterán. En el Reparto Ensanche del Vedado, donde van grandes Avenidas, vendo lotes de esquina y del centro con el diez por ciento de contado y el resto en 90 meses, con el 6 por 100 de interés. Informan: Julio Cil, en las oficinas del Reparto. Teléfonos FO-7789 y U-5523. S-2635 7 May.

GANGA, se venden dos solares en 6 y 27, Vedado, con parcelas y facilidades de pago. Informan Calle U, número 142, esquina a 15. Teléfono F-1868. S-2726. 15 Ab.

SOLAR BARATISIMO

para industria, taller o casas chicas, 560 varas; pegado a la quinta La Benéfica, Jesús del Monte. Se vende sumamente barato. Aprovechen la oportunidad. Informes: Hospital 7, B. U-1802. Manuel Llenín. 15925 14 Abr.

GANGA. Se vende un solar en el Reparto Mendoza, calle Cortina, entre Avenida de la Libertad y Milagros; mide 917 varas cuadradas. Acera sombra, todo fabricado alrededores, cuadra y media de los tranvías y de los ómnibus y a media cuadra del parque. Se da barato. Informan: Julio C. Menéndez, calle Baños entre 17 y 19, Edificio Menéndez. S-2344 15 Abr.

TERRENO en la Calzada de Infanta, a una cuadra de Carlos III, vendo un lote de esquina a la brisa con 927 metros. Julio Cil. Teléfonos U-5523 y FO-7789. S-2251 23 Abr.

(J) COMPRA Y VENTA DE ESTABLECIMIENTOS

REGALO mi bodega con 5 años de contrato. Alquiler 40 pesos. 1.000 de contado, resto a plazos cómodos. Neptuno y San Francisco, en la misma el dueño. 17489 28 Abr.

CARNICERIA EN GANGA

se vende en 1.200 pesos, carnicería acreditada con mucho barrio. Alquiler baratísimo; buen contrato; dan facilidades de pago; sin corredores. Informan Hospital 73-B. U-1802. Señor Llenín. 17513 23 Abr.

GANGA en $1.200, valor de los muebles, se vende casa de huéspedes, céntrica y cómoda, propia para principiantes en giro, véala y juzgará. Informan en el teléfono A-9551. S-2797 17 Abr.

VENDO

una de las mejores lecherías de la Habana, sitio ideal, buena venta, montada a todo lujo; me urge la venta; es de poco dinero; doy facilidades de pago. Cuenya, Monte y Cárdenas, Café, teléfono M-4780. 17527 19 Abr.

SE VENDE UNA VIDRIERA

en un buen hotel. Informan: Hotel Astor. 17303 15 ab.

VENDO vidriera en lo mejor de la calle Reina, por enfermedad tengo que embarcar; es un bonito negocio por muy poco dinero; seis años de contrato; café y restaurant, Reina 121. 17326 16 ab.

POR pequeña regalía cedo cocina en Monte, frente al Campo de Marte con abonados y cantinas; mucho porvenir; no paga alquiler. Informa: Sra. Mededos. A 5326. 17292 17 ab.

SE VENDE café y fonda muy barato por tener su dueño que embarcarse; o se admite un socio con poco dinero. Dan razón: Acosta 61. Telf. A 1013. 17306 16 ab.

VENDO fonda, rodeada de comercio poco alquiler, contrato, también tomo socio o arriendo informan Lamparilla y Cuba, Café. Sr. Rodríguez. 17353. 15 Ab.

BODEGA

precio de ocasión se vende muy barata por no entender el negocio su dueño; tiene buen contrato y comodo alquiler, vende $55 diarios, se da a prueba sin garantía precio $4.500 con $2.000 de contado, lo mismo se admite un socio que entienda el negocio. Paulino Fernández, Belascoaín y Carlos 3o. Café Celada de 2 a 5.

BODEGA

sola en esquina calle de mucho tráfico, contrato 6 años alquiler $40 precio $5.000 con $2.000 de contado es muy cantinera, véame que le conviene. Paulino Fernández Belascoaín y Carlos III. Café Celada de 2 a 5.

BODEGA

en el mejor barrio de la Habana sola en esquina, contrato largo, alquiler $50 venta diaria $90 precio $14.500 con 7.000 de contado. Informa: Paulino Fernández. Belascoaín y Carlos 3o. Café Celada. Teléfono U-5291 de 2 a 5. 17339 22 Ab.

VENDO café y fonda en $2,500 a una cuadra de Belascoaín con $800 de contado, 40 pesos de venta, sin los abonados. Tome informes y se convencerá, Marqués González y Benjumeda, carnicería, Matías. 17101. 17 Ab.

BODEGA Y FINCA 8,500 PESOS

Construcción moderna, tiene una accesoria 144 metros sola en esquina, dejan 2,500 pesos en hipoteca, bodega acreditada, trato directo entre comprador y vendedor. Informes Hospital 7 B, U-1802, Manuel Llenín. 17175 21 Ab

VENDO GRAN BODEGA

sola esquina, mucho barrio, garantizan $40 a $45 cantina, se da a prueba, buen contrato y muy barata de alquiler $4.800, $2.750 al contado resto facilidad de pago. Informan Monte y Antón Recio, café El Sol. Benito. 17171 16 Ab

SE VENDE por no poderlo atender, un estudio fotográfico con mucho material, bien situado y que se da barato. También hago sociedad con persona entendida. Informa Nicolaides, Monte 49 y medio altos. 17119. 17 Ab.

FONDA se vende buen negocio, para dos que quieran trabajar, está dejando buena utilidad y se da a prueba de negocio. Informan Peñalver 27, Trasiego de leche. Sr. Sánchez. 17289. 19 Ab.

SE VENDE un taller de lavado en buenas condiciones; se da barato por tener que embarcarse su dueño. Informan: Escobar 31. 16949 25 ab.

BUEN NEGOCIO

Vendo la mejor casa de huéspedes con 40 habitaciones; todas vista a la calle; servicio privado en San Rafael y Galiano; otra más chica en 300 pesos con 18 habitaciones; Terán. Cárdenas y Monte, Café. 16956 15 ab.

VENDO bodega en barrio comercial, sola en esquina; tiene buen contrato y poco alquiler; cerca de Calzada; garantizo buena venta diaria. Informan en Carlos III e Infanta. Las Avenidas. Santiago. S 2712 25 ab.

SE VENDE un garage equipado de todo buen punto, trabajando divinamente. Por embarcarse. Informan: I 4799, Faustino. 16698 15 ab.

POR TENER que embarcarme vendo la carnicería en una de las mejores barriadas de la Habana. También admito un socio para con él dependiente; es un negocio que no admite duda ninguna. Informan teléfono F-2036 y F-5068, llamen de 6 a 11 y de 4 a 8. 16701 30 Abr.

CAMBIO BODEGA EN CALZADA

por una de barrio; ésta vale $5.000 y se desea una de menos dinero. Informes: Cerro 535 o en San Rafael y Oquendo, café, Alvarez y Suárez. 16511 18 Abr.

BODEGA EN SALUD

Venden en 4,000 pesos bodega calle Salud se da tan barata por asuntos familiares, es muy cantinera con facilidades de pago. Informes Hospital 7 B, U-1802. Llenín. 16258 16 Ab

SE VENDE barato un tren de lavado en muy buenas condiciones y buena marchantería por tenerse que ausentar por prescripción facultativa. Oquendo 78. 17011 17 ab.

BOTICA. Vendo en $1.900 buen negocio para farmacéutico que desee emplear poco dinero. Se admite todo o parte. Informa Sr. Bello, Droguería Sarrá. 15408 15 Abr.

ESTABLECIMIENTOS

CAMBIO BODEGA

por solar. Sola en esquina en el Vedado. Buen contrato, módico alquiler; urge este negocio por no poderla atender. Informes: Cerro 535 o en San Rafael y Oquendo, café, de 1 a 4. Alvarez y Suárez. 16510 18 Abr.

SE VENDE un café-lechería en el Reparto Batista, por no poderla atender su dueño. Informan teléfono I-3454. 16700 15 Abr.

FEDERICO PERAZA

Café Los Alpes, Reina y Rayo. Teléfono A-9374. Vendo y compro toda clase de negocios y doy dinero en hipoteca. Un hotel en $2.000; una carnicería en $2.000.

BODEGA EN CALZADA

Vende garantizados 80 pesos diarios, paga de alquiler $40; es un buen negocio para el que quiera establecerse. Para informes: Peraza, Reina y Rayo, Café. Teléfono A-9374. Los Alpes.

OTRA EN MARIANAO

Deja $250 mensuales; precio $6'500; no paga alquiler; tiene comodidades para familia. Se dan facilidades de pago. Informan: Teléfono A-9374.

VENDO BODEGAS

desde $1.000 hasta $15.000 en la Habana y sus barrios. Se dan facilidades de pago. Informan: S. Peraza, Reina y Rayo. Teléfono A-9374.

VENDO CAFES

Tengo en los muelles, en Galiano, en Reina, en Monte y en todos los barrios. Con facilidades de pago. Teléfono A-9374. Café Los Alpes.

VENDO LECHERIAS

dentro y fuera de la Habana, baratas y con facilidades de pago. Teléfono A-9374. Café Los Alpes. Peraza.

VENDO VIDRIERAS

de tabacos en todos los lugares de la Habana y de todos los precios. Teléfono A-9374. Café Los Alpes, Peraza. 75939 15 Abr.

IMPORTANTE NEGOCIO

para dos o tres socios que dispongan de cierta cantidad, se vende en total o en parte, por no poder atenderlo su dueño. Informarán: Oficios 11, esquina Muralla, vidriera de tabacos. Adriano Díaz. 16481 22 Abr.

BODEGA, $2.500

en la Habana, sola en esquina, con 1.500 pesos al contado y 1.000 pesos a pagar en dos años. Negocio de oportunidad. Informes: Cerro 535, o en San Rafael y Oquendo, café. Alvarez y Suárez. 16512 17 Abr.

(K) COMPRA Y VENTA DE ANIMALES

SE VENDEN por embarcarse su dueño 90 gallinas pura raza legión blanca, con incubadoras trabajando con huevos para cría; un perro policía muy barato; también se cede la casa nueva con mucho terreno. Mantilla, carretera del Lucero. Informan: Finca El Pitirre. 17313 15 ab.

VENDEMOS 60 mulos nuevos, 40 mulos de trabajo, 52 carros bicicleta, troy, araña, faetones, arreos de todas clases; Marina 3, esquina a Atarés. Jesús del Monte. Telf. I 1376. Jarro y Cuervo. S 2120 18 abril.

GRANJA Arellano. Se venden pollitos recién nacidos Leghorn Blancos; cría de Ferris y Plymouth Rock Jabados cría de Thompson.
También se venden huevos para incubar de ambas razas y de patos Pekin Blancos.
Carretera de La Lisa a Arroyo Arenas entre kilómetros 11 y 12. VISITE LA GRANJA. Teléfono FO-7264. E-796 30 Ab.

AVISO a los señores ganaderos de cerdos, acabamos de recibir de U. S. A. cerdos de las mejores razas para cría, hembras y sementales pura sangre. Pueden verse en la finca La Panchita, en Puentes Grandes. Para informes Tomás Alonso y Hermano. Telfs. A-7660-I-4498. 16240 20 Abr.

EVITE LA RABIA EN SU PERRO

Por $3 se le inyecta en el Laboratorio anti-rábico.
PRADO No. 105, Dr. PASCUAL 17173 16 Ab

(L) AUTOMOVILES

(39)—Venta

SE VTNDE un Fiat 519, sólo tiene caminados 8.000 kilómetros. Está nuevo. Para verlo: Hospital número 2, a todas horas. 17456 18 Abr.

EN LA Víbora, se alquila una casa en Buenaventura número 7 letra A. Con sala saleta, dos cuartos, comedor al fondo, cocina de gas y baño completo, patio y traspatio. Para informes: Jesús Ruiz. Teléfono T-8594. S-2787 17 Abr.

TIPO SPORT ESPECIAL BUICK, 5 PASAJEROS, ABSOLUTAMENTE PERFECTO PROPIO PARA PERSONA DE GUSTO PRECIO RAZONABLE. SE DAN FACILIDADES DE PAGO. SR. ISIDRO RUIZ, EDIFICIO METROPOLITANA 539, TELEFONOS A-2505, U-2632 17351 15 Ab.

VENDO un camión Ford sinfín en buen estado; precio de situación; Cero 566; frente a Palatino. 17304 15 ab.

BUICK SE VENDE

Un Buick de 6 cilindros, con fuelle y 4 gomas nuevas se vende. Todo en gran estado. Puede verse en Lamparilla Núm. 4. 17091 18 Ab

VENDO Dodge Brothers, barato, con muchas extras, equipado para trabajar, en 350 pesos, piquera Reina y Rayo, de 8 a. m. a 12. Chapa 34588. 17169. 17 Ab.

AUTOMOVILES NUEVOS CON GARANTIA, A PRECIOS DE OCASION

Tenemos tres modelos de Studebaker de tipo anterior, que liquidamos. No deje de verlos, se trata de verdaderas gangas.
METROPOLITAN AUTO Co.
PRADO No. 45
HABANA
E 841 Ab 15

BUICK Sport, crema, vendo muy barato por embarcar; Carlos III 12, garage. 17240 17 ab.

SE VENDE una guagua del 27, un Chevrolet del 26, un Buick, tipo Sport, Vives 135-E. Gran Garage Vives. 17161. 21 Ab.

CADILLAC "61" TOURING,

Siete pasajeros, ruedas de alambre, con gomas en muy buen estado, pintura Duco nueva. $1.100. Es un carro de uso muy excepcional.
Agencia Cadillac
Ave. Washington (Marina) 12. Habana.
E 831

LINCOLN SPORT

Cinco pasajeros, 5 gomas nuevas, pintura de fábrica, precio $1.900; al contado $650; diferencia a plazos; garage Empedrado entre Cuba y San Ignacio. Teléfon M 9595 y A 5181. S 2719 25 ab.

LINCOLN ROADSTER NUEVO

Preciosa cuña del año 1927; precio 1.950 pesos; contado 600 pesos; diferencia a plazos; verdadera ganga. Garage Empedrado entre Cuba y San Ignacio. Teléfonos M 9595 y A 5181. S 2718 26 Ab.

AUTOMOVILES

MOTOCICLETAS HARLEY DAVIDSON

La más segura y fácil de conducir. Completo surtido de pieza y el mejor taller de reparaciones. José Presas. Avenida de la República 390. Habana. 14254 25 mayo.

SE VENDE un camión White de 5 toneladas y marcado por 7 y media. Está en perfecto estado y se somete a cualquier prueba. Recién ajustado y pintado. Informan: López y Hno. Cienfuegos número 37. 16864 17 Abr.

LINCOLN

Máquina de lujo cerrado siete asientos vendo por viaje. Calle 26 Miramar a 2 de Sierra. FO-1065. 17106 15 Ab

(40)—Reparaciones y Accesorios

GANGA se vende tanque para alcohol o gasolina, tiene 3 tapas, 3 llaves; preparado para montarlo en camión. Fernández, F-1974. 17376 17 Ab.

(LL) DINERO EN HIPOTECAS

(41)—Se ofrece

CLAUDIO DE LOS REYES, DINERO PARA HIPOTECAS EN TODAS CANTIDADES, COMPRA-VENTA DE CASAS, CUBA 54. TELEFONO A-9302. 17504 28 Ab.

FACILITO dinero con absoluta reserva, a todas las personas que por su posición social tengan que operar sin que se sepan sus pasos, doy desde $300.00 en adelante Informan: Julio E López Edificio "Larrea". Departamentos 301 y 303. Aguiar y Empedrado. 17573 20 Ab

DINERO FACILITO SOBRE

toda clase de garantías desde 100 pesos coloque Ud. su pequeño capital, 500 pesos producen cincuenta mensual, garantizado, dirijáse. Prado 35 altos. 17591-92 23 Ab.

DINERO No olvide que siempre tengo grandes y pequeñas cantidades para colocar en hipoteca. Véame, operación rápida. José G. Ibarra, Cuba 49, Notaría Dr. Lamar. 17572 22 Ab.

DOY en primera hipoteca sobre sólida garantía, de 3.000 a 5.000 pesos; juntos o en pequeñas partidas. Informan: Rosita, de 9 a 12 a. m. Telf. A 1455. No corredores. S 2761 20 ab.

OPORTUNIDAD

Sin corretage. Tengo dinero desde 10 mil pesos en adelante al 5 por 100 para devolver en 10 ó 20 años. Informes: teléfono I 2372, de 1 a 3 p. m. S 2750 15 ab.

PRESTAMOS dinero a empleados, comerciantes y particulares, con garantía de muebles, firmas o cualquiera otra suficiente. Eloy Darna. Apartado 1510. Habana. Teléfono A-4591. Prontitud, seriedad y reserva. 17361. 16 Ab.

CASA de Préstamos la "Palma", Salud No. 53. Teléfono M-3307. En esta casa se presta dinero sobre prendas de oro brillantes y objetos de valor, se cobra un interés muy módico, se conceden facilidades para los rescates y se guarda reserva de las operaciones. También se venden Muebles muy baratos y Prendas de oro y brillantes que proceden de empeños vencidos. 17429 20 Ab.

NECESITO capitalistas grandes y chicos lo mismo coloco $300.00 que $500 mil. Intereses de acuerdo con la garantía y documento que se firme. Informa: J. E. López. Dptos. 301 y 303. "Edificio Larrea", Aguiar y Empedrado. 16429 17 ab.

HIPOTECAS

Damos cualquier cantidad en la Habana y sus barrios desde el 6 1|2 por ciento verdad. No haga operación sin vernos. Traiga la escritura. Negocio rápido. Arrondo y Nicolás. Reina 63. Teléfono A-5276. 16835 19 Abr.

DINERO EN SEGUNDAS HIPOTECAS

Tenemos dinero siempre que haya garantía en Habana y Vedado. Compramos condominios y damos dinero sobre participaciones. Traiga la escritura. Operación en el día. Arrondo y Nicolás, Reina 63. A-5276. 16836 19 Abr.

HIPOTECAS AL 7 Y 8 POR 100

Doy cincuenta mil pesos lo mismo juntos que fraccionados. También para los repartos. Sobre solares desde 200 pesos y en fincas rústicas provincia Habana. J. Llanes. Sitios 42. Teléfono M-2632. 15832 18 Abr.

HIPOTECAS
con
Notaría GRATIS
UNO o DOS años GRATIS
Interés desde 3%
Altos Droguería "SARRA"
Oficina Particular A-4358 M-6263
Tte. Rey y Compostela.
[illegible] Abr.

Dinero en Hipoteca
CLAUDIO R. ARELLANO
Tel. A-8297, Cuba, 50.
E 1763 Ind. 1 Ag.

HIPOTECAS

En grandes y pequeñas cantidades en primera y segunda hipotecas al mejor tipo de plaza, sobre casas construídas y en construcción en la Habana, Marianao y sus Repartos, también sobre fincas rústicas y solares yermos, brevedad y reserva. Martínez y Prieto, O'Reilly número 23, de 10 a 12 y de 3 a 5. Teléfono A-6951. E 1894 Ind. 15 Ag.

(42)—Se toma

DESEO TOMAR EN PRIMERA HIPOTECA

26.000 pesos al 12 por ciento; 25.000 al 12 por ciento; 20.000 al 8 por ciento; 9.000 al 9 por ciento; 8.000 al 8 por ciento; 1.200 al 12 por ciento; véame usted mismo. Habana 39, altos, esquina a Chacón. M 5824. 17076 15 ab.

DINERO para hipotecas al tipo más bajo de plaza, en todas cantidades, con la mayor reserva y prontitud. Miguel F. Márquez, Empedrado 16, altos, esquina a Cuba. E. 96 Ind. 1 En.

(N) COMPRA-VENTA DE OBJETOS VARIOS

FILATELICOS

Sellos de Cuba del año 1890 al 1897 desde un centavo dull blue, dos centavos rosa, cuarenta centavos orange brown y otros. Apartado 697, M. Martínez, Habana. U. H. S-2647 23 Abr.

SE VENDEN cuatro anaqueles, dos mesas y cuatro mostradores. Informan en Prado 76, bajos. 17519 19 Abr.

OPORTUNIDAD. Se venden armatostes, vidrieras, dispensarios y demás enseres de botica. También se alquila para otro negocio. Informan Arbol Seco esquina a Benjumeda (bodega. Teléfono letra M-3967. 17486 30 Abr.

COMPRA-VENTA DE OBJETOS

COMPRO radio, receptor de 4 a 6 tubos, que sea bueno y barato. Véame de 7 a 9 de la noche o el domingo, a cualquier hora del día. J. Fernández. Gertrudis 45, entre 3a. y 4a., Víbora. 17499 18 Abr.

SE VENDE, Crucero de 25 pies por 7; un año de construído, márgenes río Almendares, maderas del país, todo tornillado y empernado en cobre y bronce. Moto rGray Marino modelo "Z", equipado con arranque y alumbrado eléctrico e inodoro marino y demás comodidades. Informa: su dueño, Calzada 134, teléfono F-2842 y Edificio Horter Obispo 7, de 11 a 1 p. m. y de 4 a 7.

EN CUALQUIER giro que se quiera establecer o hacer reforma en su negocio, visite el Arca del Comerciante que encontrará en ella cuantos útiles y enseres pueda Ud. necesitar en su establecimiento por la tercera pare de lo que le costaría comprándolo nuevo. Nos dedicamos exclusivamente a este negocio. Calzada de Jesús del Monte 332. 17407 22 Ab.

BILLARES. Se venden tres mesas con todos sus accesorios completos y nuevos; una de viuda y dos de carambolas; se dan baratas por no hacer falta. Calle Almendares y San Manuel. Marianao. Teléfono FO 7956. 16996 25 ab.

MAQUINAS de coser, bicicletas, fonografos, relojes, etc. Especializamos en reparaciones y tenemos toda clase de repuestos. Compramos y vendemos. Pichel y Co. Aguacate 50. Telf. A 3780. S 2338 26 abril.

LIQUIDACION VERDAD

Setenta distintos modelos de registradoras, 20 por ciento en ventas al contado hasta 120 días. Doy plazos, hago cambios. No atiendo charlatanes, preguntones. Campanario 89. 10564 26 Abr.

DE OCASION

Se vende un magnífico y legítimo mantón de Manila, exhibido en Campoamor, en la Maison Sainz. Informan en el teléfono A-1411, a todas horas. 15263 16 Abr.

UNDERWOOD No. 5, FLAMANTE

Regálase por quitar oficina comisiones. También Remington moderna, 25 pesos. Otra Underwood sin estrenar. Mesas, buró, etc. Simón BoBlívar 99, esquina Campanario. Tienda ropa. Véanse de 8 a 12. 16389 90 17 ab.

ZAPATEROS

Gran surtido de hebillas en San José número 12, teléfono M-2135. Cordonería "El Adorno". 15249. 30 Ab.

CAJAS DE CAUDALES

a cualquier precio, gran existencia. Apodaca 58, entre Suárez y Revillagigedeo.

PARA CAFE Y FONDA

Cantinas, mostradores, mesas mármol vitrolite y madera. Vidrieras, neveras, sillas legítimas de Viena nuevas y de uso, arregladas y toda clase de objetos. Apodaca 58, entre Suárez y Revillagigedo.

MUEBLES DE OFICINA

Burós, mesas planas y de máquina, libreros, máquinas de escribir, sillas giratorias y toda clase de muebles. Apodaca 58, entre Suárez y Revillagigedo.

MUEBLES EN GENERAL

Juegos de cuarto, sala, comedor y recibidor y toda clase de piezas sueltas. Apodaca 58, entre Suárez y Revillagigedo. 16336 16 Abr.

COMPRAMOS CAJAS

de caudales y toda clase de muebles de oficina; pagamos bien. Tel. M-3288.

DE CAFE Y FONDA

Compramos toda clase de muebles y enseres, vidrieras y mesas mármol y vitrolite. Teléfono M-3288.

COMPRAMOS MUEBLES

de toda clase que sean modernos y estén en buen estado; máquinas de coser; baúles escaparates. Teléfono M-3288. 16335 16 Ab

¿Tiene Vd. que vender, comprar, alquilar, ofrecer o solicitar?

El DIARIO DE LA MARINA le tomará su anuncio por teléfono.

DICTE SU ANUNCIO POR LOS TELEFONOS:

M-3378 / A-1014 } de 8 a 5 P. M. **A-3856** de 5 a 10 P. M.

Solicitudes de trabajo, 3 días, 10 centavos.

BILLARES

Dos mesas de carambolas Branswick y una cantina de vitrolite con algunos enseres de la misma, se venden baratas en Jesús del Monte No. 547, antiguo cine Tosca. 17103 15 Ab

SE VENDE una buena máquina de coser de muy poco uso; es marca nueva del hogar; costó 69 pesos y se da en $35. Razón en Reina 55, altos de la botica, entre Rayo y San Nicolás. 16435 17 ab.

VENDEMOS

Cajas de caudales de diferentes tamaños, archivos de acero en tamaño cartas, muebles de oficina de caoba y americanos; máquinas de escribir y otras piezas sueltas. Todo a precios de ocasión. La Confianza, Suárez número 7, esquina a Corrales. 16872 24 Abr.

REGISTRADORAS

COMERCIANTES. Realizo las existencias. Aprovechen ustedes la comisión del 20 por ciento del vendedor. No tengo vendedores. También los precios de venta rebajados 30 por ciento. Campanario número 89. 15273 30 abril.

BAULES Y MALETAS

Tipo escaparate, camarote y bodega, maletas de cuero y fibra, sombrereras y capas de agua, se venden o se cambian por otros objetos en la casa de préstamos La Sociedad. Suárez 34. Entre Apodaca y Gloria. Teléfono A-7589. S-2144 19 Abr.

(Ñ) ENSEÑANZAS

PROFESORA francesa, con título, teniendo algunas horas libres, da clase de su idioma, únicamente a domicilio. Prepara exámenes. Hace traducciones. Enseñanza rápida y práctica para las personas que desean viajar. Llamar U-5150, de 3 a 6 p. m. y A-9579. Todo el día. 17473 21 Abr.

PROFESORA competente: se ofrece para todas las asignaturas de letras para el Bachillerato y preparatoria para el mismo. Se compromete a preparar asignatura de aquí a Junio. Cuarteles 19. Departamento 102. 17609 18 Ab.

PROFESORA de piano por oposición de la Escuela Municipal de Música; da clases de piano, solfeo y teoría. Examen por Conservatorio. Telf. U 5051. S 2696 17 ab.

PROFESORA Alex González, piano, Mandolina, Taquigrafía, Mecanografía, pintura, labores, Galiano 70, altos de La Opera. Informes: teléfono A 0855, 12 a 1, 6 a 9. 16936 20 ab.

INGLES

Enseñado por profesora americana. Sorprendentes resultados en pocas semanas. El discípulo leerá, escribirá y hablará el inglés en breve tiempo. Lecciones a domicilio también. Miss Kapan. San Lázaro 318. Teléfono U-4768. 16673 9 May.

PROFESORA de Instrucción Pública, se ofrece para dar clases a domicilio en la Habana, Cerro, Jesús del Monte y Marianao. Teléfono F0-7194. 16769 15 Abr.

PROFESOR MERCANTIL

Clases particulares y por correspondencia de Teneduría de Libros, Inglés, Taquigrafía Pitman, Cálculos mercantiles, Ortografía, Mecanografía, Enseñanza práctica y rápida. Sr. Orfila, Aguila 105. Teléfono A 9476. 16406 7 mayo.

BAILES MODERNOS

Aprenderá rápidamente con el profesor chileno R. Cañas, el preferido de la distinguida sociedad por su seriedad y competencia. Empedrado 75. 15761 18 Abr.

PROFESORA DE FRANCES

Muy buena educación; dispone de algunas horas libres para clases a domicilio. Telf. F 3364. 15529 2 mayo.

ENSEÑANZAS

GRAN ACADEMIA COMERCIAL DE IDIOMAS, TAQUIGRAFIA Y MECANOGRAFIA, UNICA PREMIADA EN EL CONCURSO PROFESIONAL CELEBRADO EL 28 DE MAYO DE 1922. COLEGIO ELEMENTAL Y SUPERIOR. DIRECTOR: LUIS B. CORRALES. LOMA DE LA IGLESIA DE J. DEL MONTE. TELEFONO I-2490. CLASES DE DIA Y DE NOCHE. INTERNOS. EN TODAS LAS LIBRERIAS Y EN ESTA ACADEMIA SE VENDE LA UNICA ARITMETICA MERCANTIL, PRACTICA, CON PROBLEMAS DE TENEDURIA DE LIBROS. MAS UTIL Y MAS BARATA QUE SE CONOCE. E 1768 Ind 1 ag.

PROFESOR de Francés e Inglés, da clases en casas particulares y en la suya. Teléfono A-4986. S-2672 24 Abr.

ACADEMIA MORALES

Avenida de Menocal 102 (Infanta). Directores: Carlota Morales de Gutiérrez y Federico Gutiérrez Alberdi. Clases diurnas y nocturnas. Primera y segunda enseñanza. Clases de Comercio, Ortografía Práctica, Aritmética, Mecanografía, Taquigrafía e Inglés. Mecanógrafos en un mes, enseñándoles toda clase de trabajos de oficina y distintos sistemas de máquinas de escribir. Pupilos, medios y tercio pupilos y externos. Se hacen toda clase de trabajos en máquina con expertos mecanógrafos. Telf. U-3756. 16029 24 Abr.

BAILES, WILLIAMS, M-3643

Aprenda tango, fox, danzón, son, vals y otros por $10. Clases hasta dominarlos. Clases piano. Al mes toca, si practica. Casa particular "The Williams". M-3643. 15941 4 May.

Academia de inglés "ROBERTS"
MALECON 31

Clases nocturnas seis pesos mensuales Clases particulares por el día en la Academia ya domicilio. ¿Desea usted aprender pronto y bien el idioma inglés? Compre usted el METODO NOVISIMO ROBERTS, reconocido universalmente como el mejor de los métodos hasta la fecha publicados. Tercera edición pasta $1.50. E 801 nd. 5 ab.

ALBERTO Largo, profesor de guitarra y Contabilidad, da lecciones en casas particulares y en la suya. Campanario 92, altos. Tel. U-1787. 15948 18 Abr.

CLASES INDIVIDUALES, DIA Y NOCHE

Teneduría, aritmética, caligrafía, redacción, todo $7.00 mensual. Inglés, taquigrafía Pitman, mecanografía, ortografía. Diploma y empleo final. Tizol. Belascoain 195, Telf. M 1803. 12604 16 abril.

ACADEMIA DE FRANCES, PIANO LABORES DE MANO

Se dan clases a domicilio y en la academia, con profesor y profesora titulados en París, inmejorables referencias, se hacen traducciones. Calle 4 número 263 entre 25 y 27. Telf. F 2658. E 1773 Ind 1 ag.

INGLES, TAQUIGRAFA

Teneduría, Mecanografía, matemáticas, dibujo lineal y mecánico. Enseñanza a domicilio por el profesor Francisco Heitzman. Reina 30, altos. Honorarios 10 pesos mensuales. Se dan más informes por escrito o personal 15735 3 May.

SEÑORITA, se ofrece para dar clases de piano y solfeo en su casa o a domicilio. Precio módico. Telf. U 3108. S 2161 20 abril.

PROFESORA titular, sistema Martí. Corte, confección sombrero, pintura, sólo domicilio. Facilidad para trasmitir a la alumna el Sistema. Tengo dieciseis años enseñando. Teléfono M-2390. 16525 16 Abr.

MECANOGRAFIA en un mes, cinco pesos. Mecanografía, Ortografía, Taquigrafía, Aritmética y Piano, todo 5 pesos. Pagos adelantados. Clases diarias diurnas y nocturnas. San Nicolás 82, cerca de San Rafael. S-2449. 15 abril.

PROFESORA francesa con mucha práctica enseña rápidamente por método fácil garantizando conversasión en tres meses, referencias inmejorables, teléfono U-3607. Malecón 328, piso 3o. 15956 19 ab.

PROFESOR INGLES

Con las mejores referencias de éxito de lecciones y clases. Precios de situación. También enseña Taquigrafía Pitman. Mr. Henry, Obispo 50. Teléfono A-4980. 16151 15 Abr.

PROFESORA

Da clase de Solfeo, Piano y Taquigrafía, y Mecanografía en su domicilio. Perseverancia 16. Teléfono M-7039. S 2641 3 myo.

(O) HOSPEDAJES

(45)—Hoteles

HOTEL ALCAZAR

Cárdenas 81 (Prolongación de Prado). El apartamento de más lujo y fresco de la Habana, propio para personas de gusto. Véalo y se convencerá 17544 16 Ab.

HOTEL MANHATTAN

SanLázaro y Belascoaín, frente al hermoso Parque Maceo. Habitaciones, muy frescas. Baño privado. Teléfono. Desde $30.00 al mes. Elegante restaurant. Precios económicos. 16924 30 ab.

HOTEL SANTANDER, Corrales 2; teléfono M 3241, entre Egido y Zulueta, habitaciones espléndidas, todas balcón a la calle, precios especiales, 20 y 25 pesos, diario $1.00. Necesito socio honrado pequeño capital. Informa: Manuel. 17356 15 ab.

HOTEL VANDERBILT

Espléndidas y económicas habitaciones, desde 20 pesos a 50, propias para familias estables, hombres solos y todo el que busque una casa de orden y moralidad. Neptuno 309, esquina a Mazón. S-2593 5 May.

PALACIO TORREGROSA HOTEL

Es uno de los buenos hoteles situado en el centro bancario y comercial, a una cuadra de los carritos, sin ruidos molestos durante la noche. Alquilamos departamentos por mensualidades, en módico precio. Compostela 65. [illegible] Abr.

HOSPEDAJES

HOTEL TURIS

Habitaciones amuebladas, altas y bajas, muy frescas y aseadas; servicio de criados y comida superior, a precios reajustados. Baños con agua fría y caliente. Hay pianola y radio para los huéspedes. Manrique 123, entre Reina y Salud. 15334 30 Abr.

HOTEL CAPITOLIO

Se alquilan habitaciones a 20 25, 30 y 35 pesos, agua corriente y ascensor. Prado 113, frente al Capitolio. 16384 15 ab.

(46)—Casa de Huéspedes

CASA DE HUESPEDES

Lamparilla 58, esquina a Aguacate. Habitaciones desde $20 con todo el confort. 17621 16 Ab.

PALACIO CUETO

Gran casa para familias estables con todos los adelantos modernos, agua fría y caliente; ascensor; salas de recibir, comida superior desde 70 pesos para matrimonio. Inquisidor 1, esquina a Muralla, la antigua fábrica de Ramón López. 17003 26 Ab

GRAN CASA DE HUESPEDES

La Matancera Reina 83, esquina a Manrique. Alquilo una habitación con o sin muebles, con servicio privado, agua caliente y fría; vista a la calle; comida excelente; estricta moralidad. Telf. A 9069. 17346 18 ab.

GRAN casa huéspedes, Prado 93 altos, esquina a Neptuno, habitación azotea con servicios 18 pesos entresuelos vista Prado, $20 principal apartamentos $45. mas informes M-2874. 17451 15 Ab.

GRAN CASA DE HUESPEDES

Galiano 101, entrada por San José. Esta casa se encuentra situada en uno de los lugares mas céntricos de la ciudad tiene hermosas habitaciones y se ofrece con desayuno almuerzo y comida, desde $70.00 a matrimonios. Precios de situación. 17427 22 Ab.

LA COMERCIAL

Casa de huéspedes Muralla No. 12 esquina a San Ignacio, se alquilan apartamentos propios para familias estables y habitaciones propias para personas solas y módicos precios con toda asistencia, se exige respeto y moralidad, casa muy amplia y fresca. Tel. A-0207. 17146 21 Ab

OPORTUNIDAD HOSPEDAJE

Se vende por embarcarse a $600, bien andante, con $260 de fondo. Informan: San Ignacio número 91.
BELASCOAIN 15 Y 17 17179 17 Ab

CASA DE HUESPEDES

Casa de huéspedes, habitaciones amuebladas, altas y bajas, muy frescas y aseadas, servicio de criados y comida superior, a precios reajustados. Baños con agua caliente y fría, mucha moralidad. Hay pianola y radio para los huéspedes. Manrique 123 entre Reina y Salud. 15335 30 Abr.

THE SAVOY

NO HAY COMO LA HABANA

para pasar un verano agradable. Numerosas familias de provincias nos visitan durante los meses de calor, pues aquí, en la loma del Vedado, hallan fresco, comodidad y distracción. THE SAVOY es un verdadero hogar, tranquilo y delicioso, rodeado de jardines. Cien metros de portales, siempre frescos y con sombra, donde las señoras se sientan a leer, coser y pasar el rato. Algunas noches se baila en los salones. Comunicación fácil con toda la ciudad y Playa de Marianao. Cerca de los tranvías y ómnibus de las calles 17 y 9; cerca de los baños de mar del Vedado. A doce minutos del Parque Central, de las tiendas de moda, teatros, cines y bancos. Precios módicos, incluyendo tres excelentes comidas diarias en mesas, separadas para cada familia. Cuartos con baño particular y closet. Reserven habitación por escrito.
VEDADO. F ESQUINA A 15
TELF. F-5270.
LA CASA DE LAS ESTATUAS
E 305 ind 13 Fb.

CASA DE HUESPEDES

Esta hermosa casa ofrece amplio departamento con baño, también lujosas habitaciones desde 60 pesos para dos con baños privados. Aguila 90. Tel. M-2933. S-2454 15 Ab

(P) PARA LAS DAMAS

PELUQUERIA, PEINADORA Y MANICURE

Ofrece sus servicios exclusivamente a domicilio; llamen al I 3523. Melenas 40 centavos. Manicure 40 centavos. Rizado Marcel 50 centavos. Arreglo de cejas 40 centavos. Se da masaje con los productos Boncilla. Será usted atendida con esmero y prontitud, llamando al I 3523. 17195 21 ab.

SEÑORAS Y CABALLEROS

Servicio de peluquería a domicilio; precios: corte de melena y demás servicios del ramo 60 centavos cada uno, dentro de la Habana. Vedado y Víbora, precios convencionales. Tinturas todos colores desde 5 pesos en adelante. A familias pobres precios convencionales. A 4478. Molina. 13432 20 abril.

CAPUCHONES, gitanas, holandesas mejicanas, argentinas, chinas, pieretas, cordobesas, charas, gauchos, piratas, Luis XV, Imperio, Torero, y toda clase de trajes típicos y épocas para aCrnaval los alquila PILAR, Virtudes 28 entre Aguila y Amistad, Teléfono M-9382.

CORTE de pelo a sus niños por expertos peluqueros, estilo americano y francés. Niños, 50 centavos; niñas modelo Garzón, Niñón, Juana de Arco 50 cts. Señoritas 60 cts. Peluquería PILAR, Virtudes 28. Teléfono M-9382.

FUERA canas. Obtenga un hermoso color negro o castaño, usando La Favorita, tintura instantánea vegetal a base de Quina. Estuche $1. De venta en boticas y sederías. Depósito: Peluquería PILAR, Virtudes 28 Teléfono M-9392.

PARA rizar su melena Tenacillas Marcel, 60 cts.; rizadores alemanes a 5 cts.; redecillas 20 cts.; crepé 30 cts.; ganchos 5 cts. Tintura La Favorita $1.00. PILAR, Virtudes 28. Teléfono M-9392.

PILAR, Peluquería de señoras y niños; peinados $1; masajes 50 cts.; manicure 50 cts.; lavado de cabeza 50 cts.: teñido del cabello desde $5; Corte de celenas 50 cts. Trenzas, moños, postizos, cabello. Virtudes 28. Teléfono M-9392.

MANTONES de Manila: mantillas, peinetas españolas; todos colores: trajes típicos de todas naciones y pinturas, maquillaje para artistas de teatro y cine. Alquiler de disfraces para Carnava; pelucas y trajes para compañías de teatro y aficionados. PILAR, Virtudes 28 entre Aguila y Amistad. Teléfono M-9392. 13959 22 Abr.

(Q) COMPRA Y VENTA DE INSTRUMENTOS DE MUSICA

AFINACIONES y reparaciones a toda clase de pianos, órganos y armonios. Mauricio Parto López. Jesús María 97. 14285 5 Mayo

RADIOLA Super-Heterodyne. Se vende completamente nueva con seis bombillos, bocina y teléfonos por tener que embarcarse su dueño. Costó $350.00 y se dá por menos de la mitad de su valor. Calle Baños entre 17 y 19 Vedado. Departamento 105. Edificio "Menéndez". S-2802 16 Ab.

SE VENDE en precio de ocasión una buena pianola. Informan en el edificio La Prensa, Consulado 142. Preguntar por Eusebio. 17051 16 ab.

INSTRUMENTOS DE MUSICA

SE VENDEN pianos buenas marcas a precios baratos, con facilidades de pago. También se vende disquero y muchos discos Sello Rojo. El Brillante, Aguila 211. 17341 20 ab.

SOLO POR DIEZ DIAS

Piano o Piano Automático, magnífico, completamente nuevo, acabado de recibir de fábrica, lo puede adquirir por $40 o $50 de entrada. Un Melodifono Superfónico —el mejor aparato fonográfico moderno— lo puede comprar pagando $8 mensuales. Esto sólo puede ofrecerlo la Casa de Música más conocida de América, cuyos instrumentos son los mejores. Ofrecemos un piano de media cola, de uso, marca Pleyel, a precio de ganga. "University Society Inc". La Casa de "La Mejor Música del Mundo"; Zenea (Neptuno), 182, teléfono U-5017. 16697 9 May.

PIANOS, pianolas e instrumentos al contado y en plazos módicos. Música impresa y estudios para todos los conservatorios. Pianos de alquiler, afinaciones y reparaciones. Calidad y bajo precio. Viuda de Carreras y Cía. Prado 115. Teléfono A-3462. E 1757 Ind. 1 Ag.

PIANOS Y PIANOLAS

Tenemos un extenso surtido de acreditadas marcas, propios para profesionales o personas de gusto. Por proceder de empeño liquidamos a precios ínfimos. Facilidades de pago. "La Predilecta", San Rafael No. 141 esquina a Oquendo. S-2445 30 abril.

(R) MAQUINARIAS

(49)—Venta

GANGA: Torno "Leblón" 30"x10 Pies, recortador "Hendey" 24". Segueta mecánica, afiladora mecánico doble, motor Venn-Eewerin de 15 H.P. todo bueno en $2.000 y ocho molinos para pulverizar piedra, yeso o cal en $800. Carretera de Güines entre Jacomino y Lucero la fábrica de mosaicos que hundió el ciclón. Teléfono X-1559. Apartado 798, Cotoli. 16387 16 Abr.

CONCRETERAS con motor de gasolina desde $250.00 winch reversible $225.00, otro con motor de gasolina 6.1|2 caballos $450.00. Otro motor 6 caballos $400.00. Bombas centrífugas 2.1|2 y 3 pulgadas 80 y 90 pesos. Bambas para casa todos tipos casi regaladas. Vengan a ver San Ignacio 12, entre Empedrado y Tejadillo, Industrial Machinery Co. 17150. 18 Ab.

SE VENDE una compreseora de aire portátil completa con su motor y recipiente todo montado sobre ruedas. Capacidad 120 pies cúbicos por minuto. Precio especial por balance. Industrial Machinery Co. San Ignacio 12, Habana. 17148. 21 Ab.

PANADEROS: Gangas especiales por balance revolvedoras de uno y 1.1|2 sacos sobadoras de 11 y 18 pulgadas. Puertas, palas y linternas para horno. Batidoras con y sin motor, no compre sin antes ver nuestras existencias. Le convendrá. Industria Machinery, San Ignacio 12. 17149. 21 Ab.

MOLINOS eléctricos marca "Steiner" para café y para carne. El preferido en Cuba desde 1916. Precios especiales durante este mes. Hay existencias de piezas de repuesto. Telf. M-9030, Industrial Machinery, San Ignacio 12, Habana. 17147 1 May

(S) MUEBLES Y PRENDAS

(51)—Compra

COMPRAMOS

toda clase de muebles usados, máquinas de coser, escribir y pianos, pianolas, muebles de oficina. Llame al A-6555. San Nicolás número 254, próximo a Gloria, Casa Arango. 13869 22 Abr.

(52)—Venta

MUEBLES A PLAZOS

sin fondo y sin fiador y por 10 pesos mensuales. Sala, cuarto y comedor, 30 por ciento de descuento al contado en La Casa del Pueblo, Monte 74, entre Indio y San Nicolás. Mastache. Nota: vendo también a mueblista. 17475 16 Abr.

MAQUINA Singer, ovillo central completamente nueva con sus piezas $30, otra lanzadera $10, Victrola como ortofónica con discos de gabinete $35. Automóvil Paige muy económico con Chapa $200.00 Consulado 21 bajos. 17626 16 Ab.

POR UN PESO A LA SEMANA

puede tener una cama del último modelo, La Protectora, Belascoain 68, muebles finos a plazos, sin fiador, háganos una visita y se convencerán. Telf. U 3145. 17318 27 ab.

SE VENDE a particular un juego de recibidor moderno y una mesa de escritorio plana con su silla giratoria de caoba. Informan: Aguila 11, bajos. 17363 15 ab.

FACILITAMOS DINERO

Sobre Joyas, Muebles y objetos de Arte. Interés módico y absoluta reserva en las operaciones.

MUEBLES

Variado surtido en juegos de cuarto, sala y comedor, e infinidad de piezas sueltas. Cajas de hierro, archivos, burós de cortina y planos, máquinas de escribir, de coser de Singer, ovillo y lanzadera a precios de verdadera ganga, en Gloria No. 68 esq. Indio. LA COMPETIDORA. De Avelino G. Arango S. en C. Teléf. A-6827. E 838 Myo 10

POR VIAJE Europa vendo dos juegos cuarto finos, cuadros óleo y automóvil de lujo. Calle 26 de Miramar a 2 de Sierra. 17107. 15 Ab.

BAULES Y MALETAS

Tipo escaparate de camarote y Bodega, Maletas de cuero y fibra, sombrereras, Carteras para documentos capas de agua y maletines de viaje. Se venden o cambian por otros objetos de nuestro giro. LA COMPETIDORA, Gloria No. 68 esq. Indio. Teléf. A-6827. E 839 Myo 10

MUEBLES POR EMBARCARME

Vendo todos los de mi casa; tienen poco uso, se componen de juego de sala, recibidor, juego de cuarto, idez de niño y comedor; son modernos. San Carlos 27, Loma de Chaple. 16350 15 ab.

SE ARREGLAN MUEBLES EL ARTE

Taller de reparación y reconstrucción de muebles, envases y embarques. Especialidad en pinturas, barnices y tapicería. Calle I número 9, casi esquina a Calzada. Tel. F-2312. S-2225 22 Abr.

APROVECHEN ESTA ORPORTUNIDAD

Liquido por reformas, juegos de cuarto 50 pesos; sala completo, 40 pesos; comedor completo, 45 pesos. Seis sillas y dos sillones, 15 pesos; escaparates de luna a 23 pesos; camas desde 5 pesos; fiambreras con cristal a 8 pesos; máquinas Singer desde 10 pesos. Chiffoniers, coquetas aparadores, mesas de correderas, sillas de comedor y toda clase de muebles y piezas sueltas a precios baratísimos. El Modelo. Máximo Gómez 402, esquina a Tejas. Teléfono A-9540. 13479 21 Abr.

MUEBLES Y PRENDAS

LA ESPECIAL"

La mueblería más grande y mejor surtida de toda la República. Salón de exposición y ventas. Neptuno número 159, entre Escobar y Gervasio. Muebles fabricados y exportados para el gusto más refinado: en "La Especial" pueden adquirir muebles a plazos y en alquiler. Hay juegos de cuarto en caoba de tres cuerpos con filete de bronce: juegos idem esmaltados en dos tonos policromados y dorados; juegos idem esmaltados y decorados en todos colores; juegos de caoba y bronce; juegos de señoritas esmaltados, policromados y decorados. Juegos de comedor estilo "Renacimiento", idem estilo Adans, idem Inglés, idem con filetes en todos estilos y a todos precios. Juegos de sala estilo "Luis XVI" dorados y con gobelinos; juegos esmaltados y policromados de todos precios. Juegos de sala con filete de bronce muy finos, idem en otros estilos, juegos de recibidor tapizados y de rejilla a todos precios; también los hay de mimbre muy baratos. Sillones de mimbre de todos estilos y precios; mesas escritorios de todos tamaños; libreros de dos y tres hojas; sillas giratorias, juegos de oficina. Neveras de todos estilos y tamaño. Juguetes de niños esmaltados, Crees-Long tapizados y de mimbre. Lámparas de pie muy finas y muy baratas, idem de sala, saleta, cuarto y y comedor. Reloj de pared; idem de pie. Espejos dorados idem vitrinas, Sillones de portal de todos estilos, sillas de coche idem de colegio, sillas de tijera. Paravanes, alfombras de sala, saleta y cuarto, maceteros de todos estilos y precios camas de hierro y camitas de nios desde la más barata a la más fina. Sombrereras, perchas de árbol, cestos de ropa, fiambreras finas y corrientes, sillones de niño de caoba y mimbre. En piezas sueltas: escaparates de lunas, idem sin luna, camas, coquetas, cómodas, chiffonier chifo-Rober; mesas de noche aparadores, auriliares, vitrinas; mesas de correderas, mesas d emáquinas, mesas de teléfono y sillerбa de toda clase y otros muchos artбculos que no se detallan aquí. Fíjese bien que "La Especial" le hace a usted cualquier juego o muebles de encargo sin que tenga que hacer anticipo alguno. Hacemos ventas para el campo sin cobrar embalaje; damos facilidades de pago guardando la más absoluta reserva. También alquilamos muebles desde la más humilde cama de hierro hasta una lujosa residencia. Haga una visita a esta acreditada casa y saldrá complacido por su mercancía erquisita y sus precios íntimos. No se confunda.

LA ESPECIAL"

Neptuno número 159, entre Escobar y Gervasio. Teléfono U-5620 y Apartado número 2291. S-2461 1º Mayo

MUEBLES A PLAZOS Y EN ALQUILER

Compramos toda clase de muebles finos, también hacemos cambio. Llame al teléfono -5820, "La Comercial", Neptuno número 153, entre Escobar y Gervasio. Las ventas para el campo no pagan envases. S-2462 1 May.

PARA OFICINAS Y DE OCASION

Bufetes planos y de cortinas. Archivos, cajas archivos, máquinas de escribir. La Hispano Cuba, Villegas 6. Losada. A-8054.

DINERO

No reparamos intereses. Préstamos sobre alhajas y objetos de valor.
LA HISPANO CUBA
Villegas 6, por Avenida de Bélgica antes Monserrate. Teléfono A-8054.

DE OFICINAS

Compro, A-8054. Buretes planos y de cortinas, Archivos, cajas archivos, libreros, máquinas de escribir. La Hispano Cuba, Losada. Villegas 6. A-8054. E 2799 ind. 1 Nv.

LAMPARAS EN GANGA

Se vende una lámpara de sala de bacarat, muy fina, en $300.000. Una lámpara de comedor. Una lámpara de pie de bronce, en $100, mármol de Verona, en $80 00. Puede verse en la Casa Vilaplana. O'Reilly y Villegas. E 4 ind. 1 En.

MUEBLES EUROPEOS

Arreglamos, esmaltamos, barnizamos y tapizamos toda clase de muebles europeos y del país. Carpintero-ebanista. Fabricamos por catálogo. Especialidad en fabricar muebles finos en madera dura. Gervasio 67. U 3167. 13182 18 abril

MUEBLES EN GANGA

Gran surtido en juegos completos y piezas sueltas, juegos de cuarto 70 pesos; comedor, 75 pesos, sala o recibidor, 45 pesos, escaparates, 10 pesos con lunas 23 pesos; camas a 7 pesos, cómodas 10 pesos, seis sillas y dos sillones, 15 pesos; sillas ueltas a 1.50; sillones $2.50, mesas correderas 6 pesos y otros que no se detallan a los precios mencionados, también se compran y cambian en
"LA PRINCESA"
San Rafael 107. Teléfono A-6926. E 2777 Ind 1 Dc.

PARA MUEBLES BARATOS DIAZ Y CHAO PRESTAMOS Y MUEBLES

Liquidamos a precio de verdadera ganga todas las existencias en juegos de sala, recibidor, comedor y cuarto, neveras, sillones, camas y toda clase de muebles, a plazos y al contado. Los compramos de uso pagándolos más que nadie. Facilitamos dinero en todas cantidades con módico interés; visite esta casa y se convencerá. Neptuno números 197 y 199. Teléfono U-5154. 8528 21 Ab.

LA SEGUNDA COMPETIDORA

Préstamos y almacén de muebles. Se realizan grandes existencias de joyería fina, procedente de préstamos vencidos, por la mitad de su valor. También se realizan grandes existencias en muebles de todas clases, a cualquier precio. Doy dinero con módico interés, sobre alhajas y objetos de valor, guardando mucha reserva en las operaciones. Visite esta casa y se convencerá. San Nicolás 250, entre Corrales y Gloria. Teléfono M-2875.

RUFINO G. ARANGO

Se compran y cambian muebles y Victrolas, pagando los mejores precios. E 1759 Ind. 1 Ag.

(T) PERDIDAS

(53)—Objetos

SE HA extraviado una cartera en un Ford, en el trayecto de Inquisidor a Luz y de Galiano a Reina, el que la devuelva a la Quinta Covadonga al Pabellón Antonio Suárez No. 36 se le gratificará. U.H. 17606 16 Ab.

SERA bien gratificada la persona que entregue en Gervasio 131, una cartera con cartas, llaves y algún efectivo dejada en un carrito de Marianao Calle Aguila, del Vedado a la Habana. 17253 15 ab.

(W) COMIDAS

LA JOVEN CHINA

Gran casa comidas. Se admiten abonados á precios muy económicos comida suelta 40 cts. Especialidad en comidas a la criolla y a la española. Se sirven comidas a domicilio. Cristo No. 12. Teléfono A-9085. 15785 18 Ab

M.E.C.D. 2016

NOTICIAS CABLEGRAFICAS — COMENTARIOS — ARTICULOS DE INFORMACION

INFORMACION RELIGIOSA UNIVERSAL

ARTE CRISTIANO CONTEMPORANEO EN ALEMANIA

Los esfuerzos del arte profano en busca de nuevas formas han repercutido también en Alemania en amplias ramas de la creación artística religiosa, produciendo un estado de fermentación general.

En la arquitectura ha vencido lo nuevo sobre la pedantesca imitación de estilos antiguos, aunque la emancipación de las antiguas formas arquitectónicas no haya progresado en todas partes en la misma medida. Hay en Alemania todavía ilustres arquitectos que emplean, junto con nuevos elementos formales, motivos de la arquitectura de tiempos pasados, sin limitarse exclusivamente a lo moderno. Otros, por el contrario, han querido usar resueltamente de los materiales nuevos: ladrillos recocidos y glasurados, armazones de hierro, cemento armado, produciendo una nueva técnica con obras que están manifiestamente inspiradas en una voluntad de renovación. Los rasgos característicos de la nueva ideología son sinceridad y adecuada aplicación de la peculiar belleza de cada material de construcción, sencillez mediante limitación de las formas a lo más esencial y adaptación del exterior de los edificios destinados al culto al ambiente arquitectónico y del paisaje. Dentro de estas cualidades fundamentales se observan modificaciones de los diversos elementos formales. Dominikus Bohm, arquitecto prominente de la Alemania occidental con talento verdaderamente creador, ha sabido dar a sus iglesias de Bischofsheim, cerca de Maguncia, y de Nueva Ulm, el carácter supernatural y transcendental que conviene a los templos de la divinidad, a pesar de emplear formas nuevas. En la bóveda de cemento armado de la Iglesia Conmemorativa de la Guerra, de Nueva Ulm, reina abiertamente el verticalismo gótico. Con ligera gracia se elevan de las columnas sin adorno alguno los cinchos de la bóveda como rayos de un foco hacia la red de gran viveza que da animación al techo entero, y el conjunto constructivo que realza el ábside da al espacio donde se halla el altar unción de mística magnificencia. La sagrada espiritualización de la materia y de los recursos constructivos de nuestra época se advierte también en la Iglesia de San Agustín, de Heilbronn, construída por el notable arquitecto sudalemán Hans Herkommer. Existen también, sin embargo, ensayos de construcción artística que significan una apología de las nuevas formas de la arquitectura profana, tales los elementos horizontales y cúbicos, hasta el punto de desterrar todo mero ornamento, de manera que la iglesia se nos presenta como una construcción estrictamente planeada con fines de utilidad e idoneidad. A este tipo pertenecen la Iglesia de San Antonio, de Basilea, el croquis de una Iglesia en un suburbio de H. Bauer y también la Capilla de la Pasión, de apariencia severa y grave, que presentó en la Exposición sin Jurado, de Berlín, en 1927, el arquitecto berlinés Wilhelm Fahlbusch.

Los variados contrastes en la pintura y la plástica religiosas de nuestra época pueden tal vez ordenarse, según su concepto, en las dos categorías principales de naturalismo e idealismo.

Artistas preferidos del pueblo, como Matthaus Schiestl, Hans Huber-Sulzemoss y Louis Feldmann, no se dejan influenciar por las corrientes modernísimas abstraídas de la naturaleza real, y siguen impertérritos su camino, creando obras de cálida religiosidad, con el sincero sentimiento de la belleza de un naturalismo ilustrado. De manera semejante insiste otro grupo en la afirmación de los valores de la naturaleza, aliándolos a fuerte espiritualismo religioso, con la adhesión no sólo de numerosos profanos, sino también de peritos y celebrados artistas, por ejemplo los pintores Samberger, de Munich, Diekmann, de Düsseldorf, Seuffter, de Colonia.

La reacción contra las formas gastadas, banales, dulzonas y sentimentales del estilo con resabios expresionistas en sus extremas radicales manifestaciones se muestra en otra orientación de la pintura y de la plástica religiosas en el sentido de separarse de la complacencia vulgar de los valores naturales, aspirando a una exteriorización más ruda de los sentimientos religiosos. Estas ideas tienden a aquella monumentalidad que procura la fijación de los pensamientos de grandeza única, elevando sus manifestaciones más arriba de lo natural, de lo individual, simplificando todos los detalles para llegar a la esencia, y es una corriente peculiar a nuestros tiempos de idiosincrasia inconfundible. En las espléndidas pinturas murales de Joseph Bergmann, por ejemplo, parece revivir este espíritu de monumentalidad que se observa en Ravenna y en Roma, en los conocidos mosaicos. Las pinturas del maestro de Colonia Peter Hecker, que ostenta la Iglesia de San Mechtern, en Ehrenfeld, son también de efecto altamente monumental. Notable en estas pinturas es, especialmente, la innovación arriesgada por Hecker, que consiste en colocar frente a las figuras ideales de un mundo superior una imagen de la corrupción moral sacada del ambiente de la sociedad moderna. En esto le sigue el pintor H. Dürnholz. En una pintura mural de este artista, que representa el sermón de San Juan Bautista, pintura que se halla en el altar de la iglesia parroquial de Ecktarh, se ven, junto a devotos oyentes, a la derecha y a la izquierda, representantes de los vicios, del ateísmo, de la avaricia, embriaguez, vanidad y de la obscenidad mundana, personificados en figuras de los tiempos presentes.

Muchas obras de la plástica moderna religiosa presentan estricto ordenamiento de la forma, como se observa en las de Hans Panzer, Karl Menser, Paul Seiber y Karl Kroher. Esta sobriedad de la línea se ha convertido en ruda angulosidad en las obras de Karl Knappe, Karl Bauer y Karl Bornschleger.

Adviértese además la voluntad de hallar nuevas formas en el arte decorativo religioso, principalmente en los devocionarios y en el llamado arte doméstico religioso, cuyo ennoblecimiento se propone con notable eficacia una organización de peritos de arte y de artistas denominada "Tagung für christilche Kunst" (Sociedad de Arte Cristiano), la cual quiere extirpar los productos deficientes que se hallan por desgracia enormemente difundidos, sustituyéndolos por buenos trabajos artísticos. Otra sociedad, la "Deutsche Gesellschaft für christliche Kunst" (Sociedad Alemania de Arte Cristiano), actúa también para fomentar las nuevas creaciones artísticas de ideas cristianas, con tendencias más bien conservadoras, recomendando las obras nuevas y procurando su difusión, pero sin olvidar la estima debida a los maestros meritísimos de tiempos anteriores, de manera que las perspectivas del desarrollo progresivo del arte cristiano moderno en Alemania no pueden considerarse como desfavorables.

P. Remigius Boving, O.F.M. (Boon)

Francia Honrará la Memoria de Foucauld

PARIS, abril 14.— Hablando ante los miembros de la Asociación Charles Focauld, sobre los trabajos de los misionarios en las colonias Francesas del Africa, M. René Bazín, hizo presente la obligación en que se halla la República, de llevar la Civilización Material a sus colonias. Dijo que la caridad fraternal debe preceder a la enseñanza de los Evangelios, y que una parte de los Evangelios de[illegible] ser traducida para los mu[illegible]nes.

El Padre Joyeux, de la congregación de los Padres Blancos, ofreció un interesante informe sobre su reciente visita a Tamanrasset, donde vió el cuerpo del Santo Ermitaño del Sahara, Charles de Foucauld, y recorrió los lugares que fueron escenario de sus trabajos.

El Padre Joyeux, que es Vice-Portulador en la campaña por la canonización del Padre Foulcauld, expuso como el santo ermitaño consiguió, por medio de sus plgarias, ejemplos y caridad, causar una profunda impresión entre los habitantes de Sahara, y como sirviendo a Dios y salvando armas, supo también rendir un gran servicio a la Francia.

A la reunión, qu fué presidida por Su Eminencia el Cardenal Dùbois, asistieron prominentes personalidades; entre las cuales se hallaban: el Príncipe Sixto de Borbón, el Mariscal Lyautey; el General Gouraud; los Magistrados Thomas, Boucher, Olichon; los Sres. de Guebriant, Lemiatre y Le Hunsec; los señores de Messignon y Fernando Laudet, y el señor De Blic, cuñado del Padre Foucauld.

PREMIO A UN FIEL EMPLEADO

ESTRABURGO, abril 14. (N. C. W. C. Service).—Monseñor Ruch, Obispo de esta diócesis, acaba de conferir la Medalla de Oro del Servicio, al ciudadano Xavier Guri, de 84 años de edad, actualmente Jefe de Escribientes en una oficina en la que ingresó en 1858, a la edad de 14 años.

Las Causas de la Guerra Imperialista Segun Una Asociación Católica Norteamericana

LA IRELIGIOSIDAD Y LOS EGOISMOS COMPLICAN EXTRAORDINARIAMENTE EL GRAVE PROBREMA

El predominio del positivismo en la vida moderna hace que muchas personas se formen una idea errónea sobre la importancia de la riqueza y la prosperidad económica en la Política Nacional", se ha dicho aquí en un informe sobre las causas de las Guerras modernas. Aunque admitiendo que un Estado moderno debe mirar por su bienestar económico, el Comité de Expertos Católico, advierte que "también debe recordarse que la riqueza no es un fin, sino uno de los medios, y no el más importante, para obtener lograr una vida virtuosa y feliz". La persecución de mayores ganancias materiales, no justifica el quebrantamiento de las leyes morales, —se agrega en el informe—, llamando la atención sobre lo que lo llama medidas extremas para obtener mercados extranjeros, promover inversiones de capital "e injuriar al competidor extranjero".

Refiriéndose al segundo grupo de causas que producen la guerra; el comité observa que: "la aplicación de los principios morales cristianos para concretar los problemas políticos y económicos, es un caso de conciencia que debiera estudiarse con amplia información y sano juicio. Probablemente, aquí no se ha intentado nunca prescribir una "actitud católica" en lo tocante a estos problemas".

URGEN LOS PRINCIPIOS DE LA IGLESIA

"En este orden,—se agrega en el informe— las más importantes causas de la guerra, se han fijado, "sin condenarlas ni condonarlas", despues de serios estudios, unánimemente por todos, católicos y no católicos. Si hay alguna obligación especial para todo católico, en este orden de ideas, —continúa—, es la de trabajar seriamente, por la aplicación en estos problemas, de los principios de Caridad y Justicia, de amor a la paz y de exaltación del Derecho por sobre la Fuerza, de las cosas del espíritu sobre los bienes materiales, que durante largo tieempo ha enseñado la Iglesia Católica, y constantemente han predicado sus Santos Padres.

Refiriéndose a la primera causa de la Guerra, el informe dice: "El Imperialismo contemporáneo, que en, las naciones industriales o en las grandes potencias, toma la forma de coloniaje, protectorados, "esfera de intereses", concesiones o territorios enajenados, en las llamadas regiones atrasadas, es decir, en las regiones de riqueza o recursos económicos no desarrollados o de Gobiernos inestables —han sido y son una de las causas más activas de la rivalidad internacional, de los conflictos y de las guerras".

LAS GUERRAS DE CONQUISTAS CITADAS

A continuación se citan en el informe varias contiendas que el Comité considera fueron guerras de conquistas inspiradas por ese imperialismo. Entre ellas, cita la Guerra Tripolitana de 1911 a 1912 la Guerra de los Boers, de 1899 a 1902, las Expediciones Francesas en Marruecos. Entre los casos de "serias rivalidades entre Grandes Potencias por causas de aspiraciones coloniales en conflictos", se citan la Guerra Japonesa de 1904 a 1905 y las "Crisis de Marruecos" de 1905, 1906 y 1911, y se agrega que "Tales factores y otros similares a ellos, deben mirarse como las causas primordiales de la Guerra en General y como los más importantes que contribuyeron al estallar de la Gran Guerra en 1914.

Asentando que "el imperialismo conduce también a la rebelión, y frecuentemente, a la insurrección armada, de los pueblos que han sido sometidos al dominio imperialista", el informe cita la revuelta de Siria contra la dominación francesa, y la de los rifeños en Marruecos.

Adviértese en el informe que al citar esos casos no intentan siquiera pronunciar un veredicto sobre la justificación o propiedad del Imperialismo; simplemente se citan estos hechos como las causas de la guerra.

"El inmoderado nacionalismo territorial", es asimismo señalado como otra de las causas de contiendas armadas, y como ejemplos se citan: el "esfuerzo de las naciones por mantener dentro de sus fronteras todo territorio habitado por pueblos que hablen sus mismas lenguas" y sus demandas por una más extensiva "frontera histórica", "frontera estratégica' 'o "límites geográficos", y el informe apunta las guerras en que se han visto envueltos Dinamarca, Prusa, Austria, Francia, Italia, Chile, Perú y Bolivia como producidas por esas causas.

EL EXCESIVO ARMAMENTO

"Frecuentemente se ha objetado que los armamentos conservan la paz preservando del ataque; más el armamento excesivo contribuye a la enemistad internacional", se aduce en el informe al hablar de la sexta causa de la guerra.

Entre los daños que ocasiona un gran armamento a la paz mundial, se citan: Primero: "el miedo a otras razas y la hostilidad, que origina la competencia en los programas de armamentos, rivalidad que agudizándose, puede traer la guerra. Segundo, en "tiempos de crisis, la seguridad que presta un gran armamento, entorpece la gestión diplomática y precipitada al conflicto armado. Tercero: "tienta a las naciones fuertes para tratar con injusticia a los estados débiles". Aquí el Comité observa que "el error contenido en la frase de que "la fuerza hace el derecho", no se comete por las naciones desarmadas".

Como séptima causa de la Guerra el informe cita "las propagandas tendientes a promover la hostilidad hacia naciones extranjeras, o a estimular el militarismo y el Imperialismo, o a glorificar la Guerra". El comité admite que propagandas de esta clase son inevitables en un pais libre, y a menudo parten de un desinteresado aunque injusto espíritu de patriotismo. "Esto solo puede ser contrapeso por la difusión de la Justicia y la Tolerancia entre las naciones".

EL ENFASIS BELICO

"Si la Historia continúa no ocupándose de las naciones extranjeras sino cuando se han encontrado como adversarias en las guerras del pasado, y razas exóticas continúan siendo presentadas como inferiores y atrasadas, si la memoria inflamada de atrocidades y agresiones cometidas por una nación contra otra continúa perpetuándose, sin ofrecerse un examen imparcial de semejantes hechos, si la Educación continúa por estos cauces, se está preparando la mente juvenil para el antogonismo internacional".

"Solo prestando la debida atención a la dependencia de una nación para con otra, y sobre la contribución que diversas naciones y razas diferentes han aportado al humano progreso, puede la Educación crear la simpatía profuda y la amplia comprensión necesarias, si los aborrecimientos internacionales han de ser abolidos".

Obra de las Misiones Parroquiales

BALANCE ESPIRITUAL Y TEMPORAL DE LA OBRA DE LAS MISIONES DE 1927 A 1928.—MAYO

A) Balance Espiritual

1o. Parroquias Misionadas.—El Cano, Palos, El Salvador del Cerro, Arroyo Naranjo, San Francisco de Paula, Capilla de la Inmaculada (Cerro), Guara, Ceiba del Agua, Quiebra Hacha, San Nicolás de Güines, Capellanías, Aguacate con los barrios de Averhoff y Antonia, San Antonio de Río Blanco, Luyanó, Bejucal, San Felipe, Marianao, Mariel, Guane con ocho poblados, Artemisa con dos poblados, Pinar del Río, Santa María del Rosario y Cotorro, Viñales con dos poblados, Vereda y Caimito.

Total 27 hasta el 13 de abril.

Además se han dado misiones en la capital, San Nicolás, Jesús María, Monserrate, Pilar, Catedral, Angel, Espíritu Santo, Jesús del Monte, Carmen y Vedado, cuyos gastos si bien no corrieron a cargo de la obra se gastó algo en objetos religiosos para los niños.

2o.—Frutó conseguido en las parroquias del campo:

Personas mayores y jóvenes que han asistido a las misiones.	14.582
Niños que han asistido al Catecismo.	8.790
Confesiones hechas.	6.760
Comuniones.	7.422
Primeras comuniones.	2.120
Bautizos de niños.	310
Bautizos de adultos.	98
Matrimonios legalizados.	212

En estos datos no están incluídos los resultados de las misiones de la capital, en las cuales se pueden calcular que asistieron más de 3,500 niños al catecismo, haciendo muchos su primera comunión, y arreglándose muchos matrimonios.

3o. Comunidades Religiosas que han misionado.—Los PP. Jesuítas, Paules, Franciscanos, Dominicos, del Espíritu Santo y Pasionistas, Agustinos y Carmelitas en su iglesia. Ellos han recorrido los campos de Cuba evangelizando a los campesinos. El clero parroquial ha secundado noblemente y con desinterés a los misioneros.

B) Balance Material.

1o.—Cantidad recaudada de 1927 a 1928 (Mayo) y gastos:

Colecta de las Iglesias.	$3.160.20
De los bienhechores.	610.13
Total...	$3.770.33

Gastos:	
50,000 folletos contra el Espiritismo.	$ 500.00
Viajes, manutención y vivienda de los misioneros.	1.728.60
Objetos de propaganda religiosa.	1.238.15
Total gastos...	$3.466.75

RESUMEN

Entradas.	$3.770.33
Salidas.	3.466.75
Remanente...	$ 303.58

Hacemos la observación de que los Padres Misioneros no cobran honorario alguno; tan sólo se cubren los gastos, y que algunos Sres. Curas Párrocos han puesto algo de los gastos.

NUESTRO IDEAL

Consiste en recolectar este año siquiera $5,000.00 (cinco mil) para que las misiones de 1928 a 1929 aumenten en número y en intensidad. Dios y la Patria lo esperan así de los buenos cristianos y cubanos.

Los Norteaméricanos Estiman que Segun los Periódicos de México la Situación es Grave

EXCELSIOR Y UNIVERSAL HACEN GRAVES ACUSASIONES

CIUDAD MEXICO abril 14.—(N. C. W. C. News Service).—Según el testimonio de los dos grandes periódicos de México, "El Universal" y "El Excelsior", a despecho de la impresión que prevalece en el extranjero, particularmente en los Estados Unidos, de que México está pacificado totalmente y es hoy un país justamente gobernado, la República, bajo el régimen del Presidente Calles, está, de hcho, agitada, con los assinatos oficiales y con la contemplación de tanto crimen incontenido, sólo se ha conseguido que vaya perdiendi el sentido moral.

Y hay que tener en cuenta que "Excelsior" y "El Universal", son dos periódicos de crédito en México, similares en sus dimensiones y apariencia a los más grandes diarios de los Estados Unidos, con una circulación enorme dentro del país, en el que ejercen una extensa influencia editorial. Es, pues, significativo que ambos llamen la atención simultáneamente sobre esta ola de crímenes que se rebistra en México.

"El Universal", declara, en un editorial, que "esa crueldad incontenida, ese desprecio por la Ley, ese desprecio por la vida humana, son las caracteristicas de nuestros días"; que "los agentes del Gobierno se han convertido en el azote del pueblo, que la nación ofrece el espectáculo de una "desintegración social".

LA CIVILIZACION PELIGRA

"El Excelsior", con igual vigor, declara que "los fundamentos sobre los cuales se sostiene la civilización, peligra y "un mal terrible corroe el corazón de la sociedad en México".

El editorial de "El Universal", dice, entre otras cosas:

"Una vez más nos vemos forzados a insistir —y esta vez esperamos que nuestra voz sea escuchada— en que deb hacerse algo por restaurar el respeto a la vida humana en nuestro país".

'Apenas pasa un día sin ofrecernos la evidencia inequívoca del desprecio en que aquí se tiene a la vida humana."

"El mito que, por bajo cuerda, llaman "tentativa de evasión", los partes oficiales, es demasiado bien conocido para que requiera ser explicado aquí. Tales "tentativas" son invariablemente fatales para el supuesto prófugo".

"El abuso arbitrario de la pena de muerte, con evidente desprecio no ya de la Ley, sino de los más elementales principios de moralidad, no se explica en una sociedad medianamente civilizada."

EL CRIMEN OFENDE

"Esto es una forma de desintegración social. La prueba de que no hemos tardado en ofendernos por los crímenes que diariamente se repiten contra la vida humana, privando de la vida con cualquier pretexto en toda la República, puede apreciarse sólo con advertir que el pueblo mexicano está perdiendo toda noción ética."

"Aquí, es un hombre a la cabeza de una fuerza voluntaria, que conduce una ejecución sin previa formación de causa, actuando bajo el impulso del momento".

"Más tarde, sabemos de un capitán de Guardias, arresta a un hombre en una reunión pública, lo conduce a las afueras de al ciudad, y allí lo hace desaparecer de un balazo, sin otra razón para ello que su libérrimo capricho. Ya es un oficial al mando de tropas que en otra ciudad, condena arbitrariamente a ser pasado por las armas a un hombre que conducen ante él, por haber hurtado un caballo".

"La cruedad irreprimida, el desprecio sistemático por la Ley, el desprecio por la vida, son las características de nuestros días".

SE DESPRECIA EL PROCESO

"No se crea que estamos trayendo a colación la política contraria a la Pena Capital. No estamos combatiendo esa penalidad; condenamos solamente la prodigalidad, dayana en la anarquía con que esa penalidad está siendo aplicada aquí, sin previa formación legal de causa; por la cual estamos retrocediendo a la Edad Media, cuando los señores deudales disponían por derecho propio de la vida de sus vasallos".

"Todo el que contemple los repetidos asesinatos cometidos en abierta transgresión de la Ley, de que diariamente da cuenta nuestra prensa, ha de llegar a la conclusión de que entre nosotros no existe el derecho a vida, al ver que en nuestro país la vida de un hombre está sujeta al capricho de cualquier individuo al mando de un destacamento de tropas, aún cuando se trate de una personalidad respetable y significada. De estos hechos, conocidos de todos, sólo podemos llegar a la conclusión de que, entre nosotros, se ha corrompido la misión del Gobierno; y en medio de esta depravada degeneración, los agentes del Estado, cuyo deber salvaguardar y proteger las vidas y hacienda, se han convertido en el azote del pueblo."

"En conclusión, lo que queremos apuntar es que este abandono del procedimiento lgal es más peligroso. ¿Qué orden puede haber en un Estado, donde se sigue la práctica de substituir el proceso legal, por el capricho y el libre criterio de los que están investidos de autoridad? Bajo tal sistema, la autoridad pierde todo sentido de responsabilidad, y sumen la nación en condiciones en que la Justicia desaparece, y que la fuerza está por encima del derecho".

"La prosperidad de la Nación, demanda un restablecimiento de Legalidad, un retorno a la garantía de los tribunales; y son los que ostentan altos cargos en las fuerzas armadas de la República, lo llamados a restablecer estas garantías".

"El Exselsior", tratando sobre el mismo asuntos, dice lo siguiente:"

"Las estadísticas criminológicas, muestran que se ha registrado en estos días, un alarmante incremento de los atentados contra la vida, contra el honor y contra la propiedad".

DIARIAMENTE OCURREN CRIMENES

"Raro es el día en que la prensa informativa no dá cuenta de la comisión de un horrendo crimen; y las condiciones del país son tales, que pensadores serios han llegado a creer que un mal terrible está corroyendo el corazón de la sociedad en México".

"Los atentados contra la vida, el honor, la propiedad, no se cometen tan abiertamente y frecuentemente, a menos que haya desaparecido de la conciencia de los hombres todo respeto por la vida, el honor y la propiedad, y cuando ésto ocurre, los fundamentos en que se basa la Civilización, peligran".

"Es necesario que nos preguntemos a qué causas obedece esta relajación de la sensibilidad moral en la nación mexicana, que se advierte, no ya entre la gente maleante sino en todas las clases de la sociedad".

CONSAGRACION DE UN NUEVO ARZOBISPO FRANCES

PARIS, abril 14 (C.N. W C) El más joven de los obispos de Francia, Monseñor Feltin, recientemente exaltado a la diócesis de Troyes a los cuarenta y cuatro años de edad, acaba de ser consagrado en la Iglesia de la Magdalena de Besanzón, de la cual fué párroco, en cricunstancias extraordinarias.

Fungió de prelado consagrante, el Cardenal Binet, Arzobispo de Besanzón, y entre los asistentes se encontraban: Monseñor Remond, capellán general del Ejército, y Monseñor Rodie, Obispo de Ajaccio.

Los cuatro prelados, pelearon en la Gran Guerra; Monseñor Remond, como Jefe de un Batallón de Infantería; Monseñor Rodie, como capitán de Artillería; Monseñor Feltin, como sargento; y el Cardenal Binet, como simple soldado. En su sermón, el Cardenal citó estos hechos, observando que, en la vida religiosa, los rangos habíanse trastrocado.

A la consagración del nuevo Obispo asistieron sus padres y otros familiares, así como el coronel que mandó el regimiento en que Monseñor Meltin prestó servicios valientemente, durante la guerra.

EL VATICANO INVESTIGA LA SITUACION DEL TIROL

BERLIN, abril 14. (N. C. W. C.) El clero alemán de la diócesis de Trent, en en Tirol Austro-Italiano, se dice ha solicitado del Vaticano el envío a dicho lugar de un Investigador imparcial, absolutamente neutral en política, pero que hable el idioma alemán, para que informe sobre las condiciones en que se halla dicha diócesis. .. ....

Semana Religiosa

Mr. Raskob y su Concepto Religioso

Mr. Raskob, el cerebro organizador de la General Motor Company, católico prominente de los Estados Unidos, ha donado una fuerte suma a la Diócesis de Wilmington. Mas no se ha contentado con eso: ha puesto su pericia financiera al servicio del Obispo, y ha hecho unas declaraciones a Columbia, que nosotros traducimos, y comentaremos en la próxima oportunidad.

H. Ch.

Dice así el texto inglés, dando la palabra a Mr. Raskob.

Déjeme explicarle el plan de Wilmington".

"Entonces sus ojos se movieron con entusiasmo y habló acerca de los detalles de un proyecto que podía abonar más en favor de los Estados Unidos que todo lo que se había hecho para consolidarnos como una nación que marchara sobre ruedas de goma. De la conversación en el salón de fumar del pullman a los sesudos artículos de lo smagazines había un acuerdo unánime en lo tocante a que la Iglesia Católica es uno de los más importante sfactores en nuestra vida de hoy.

La Iglesia Católica ha registrado el entusiasmo ardiente de Henry Ford, quien ha producido el carro de más bajo costo entre los que se dedican al culto de la gasolina.

La generosidad del donativo de Johnny J. Raskob a la diócesis católica de Wilmington ha tenido amplia publicidad.

En este pueblo la Iglesia y el Estado están separados y nosotros tenemos la esperanza y confiamos en que ello siempre será así. Nosotros sabemos que esto es conveniente. Nosotros escojemos nuestros jóvenes entre los que desean ingresar en el sacerdocio y los entrenamos para teólogos. Entonces cuando vienen a enseñarnos teología y sus consecuencias religiosas y sociales le pedimos que se conviertan en financieros, para que planeen y administren capitales con que subvenir a las necesidades materiales de la Iglesia que necesita una administración de altos vuelos. En Wilmington vamos a quitar de los hombros del clero esa carga. Hemos incorporado una fundación episcopal con tres consultores clericales y tres laicos. Así logramos no evadir las responsabilidades tradicionales de la Iglesia que le dan al Obispo esta última responsabilidad. Pero lo que le pedimos a los laicos es que asuman funciones para la cual su carácter y su entrenamiento los hace más aptos para tratar materias que están más de acuerdo con sus tendencias, que con aquellos individuos que deben dirigir los asuntos espirituales de la misma institución".

Raskob ha donado 500.000 dólares para esos fines y ha prometido una cantidad análoga cuando otros católicos de la diócesis logren reunir esa misma cantidad.

De este modo se conseguirán 1.500.000 dólares para financiar los trabajos de la diócesis.

Continúa diciéndonos Raskob que en esta diócesis como en muchas otras hay buenas iglesias y escuelas. Pero en otros lugares son unos verdaderos esperpentos inadecuados para su propósito, como lugar de adoración, o para adquirir enseñanzas. Mas aun los que asisten a ambos lugares están avergonzados de cobijarse en esos edificios y si no fuera extremar la nota diría que los católicos sienten "el complejo de inferioridad" con motivo de sus edificios.

"La pobreza es lo que impide muchas veces que se hagan otros edificios mejores porque los miembros de una congregación que está necesitada no pueden ser objeto por parte del pastor que los dirige de peticiones en ningún sentido. Existen monumentos gloriosos que demuestran la generosidad de los católicos y no aspiramos a hacer desaparecer su continuación. Pero creemos que el plan de Wilmington será beneficioso para remediar las necesidades de estas parroquias.

Deben ser, repito, hombres acostumbrados a estas tareas, los que planeen y decidan y si es necesario auxilien los trabajos parroquiales".

El plan de Wilmington tal como lo ha concebido Mr. Raskob y el obispo Fitzmaurice no hace más que empezar. No se aplica sino al trabajo de una diócesis y sus asuntos episcopales. Cuando su éxito se pruebe de modo determinado, y esto podemos asegurar que se logrará si tomamos en consideración el éxito que han logrado siempre los proyectos de su iniciador, prevemos que este proyecto será favorable a las otras organizaciones parroquiales de todo el mundo.

Cree usted, le preguntamos, que exista analogía entre su plan para obtener el pronto éxito de los deseos que le animan y los que usted empleó en la General Motor Corporation.

Rehuso contestarnos. Sin embargo esta comparación se viene a la mente si se tiene en cuenta la coordinación del poder de facultades espirituales y prácticas y de recursos independientes entre sí pero que laboran por el mismo objeto. Todo ha sido concebido por el hombre que concibió "la compra a plazos" e hizo de ella no sólo un factor respetable sino muy sólido en la estrucura nacional financiera, el mismo que percibe extraordinarias utilidades de media docena de corporaciones que parecen competir pero que en realidad todas se dedican al mismo negocio de automóviles.

La fe de Raskob en el proyecto de la General Motor es la responsable del éxito obtenido por esa Corporación. La General Motor ya ha pagado a él y a los Duponts, hasta el último centavo de los 75 000 000 de pesos que invirtieron. La fe de Raskob le inspira un bien razonado optimismo y sus energías se dedican a actuar en otro campo.

En su familia de doce hay ocho muchachos, el más pequeño de los cuales pronto podrá jugar a la pelota y su padre que es un atleta hecho y derecho. Si yo fuera manager del team de los Raskob, me gustaría ver al padre jugar la 2a. base o el short stop porque allí está su posición natural cerca del terreno, dispuestos siempre a correr a moverse en pro del buen éxito de una actividad inmediata.

H. Chaurrondo C. M.

Aumentan con Extraordinario Porcentaje los Católicos en los Estados Unidos del Norte

NEW YORK, abril 14. N. C. W. C. Service.— De acuerdo con los datos que aparecen en el Directorio Oficial Católico", en su edición correspondiente a este año, el total de la población de los Estados Unidos alcanza a 19.689.049, que representa un aumento de 205.753, sobre el año próximo pasado.

Aunque se registrarón varios fallecimientos entre los dignatarios de la Iglesia, durante el año pasado, se ha hecho un nuevo censo, según el cual el total de Arzobispos en el país, resulta el mismo que el año 1,927.

El número de escuelas parroquiales en este país, es, actualmente, 7.061, según el Directorio, un aumento de 66 escuelas, sobre el número reportado en el Directorio previo del año, mientras la matrícula ha subido a 2.261,837, que representa un aumento de 114.596. En 1,927, el aumento no paso de 94.775.

Con mejores estadístas, recibidas de las oficinas correspondientes, el Directorio puede informar en esta edición, que actualmente funcionan 351 asilos católicos para huerfanos, en los Estados Unidos, lo cual demuestra que ha sido inaugurados 55 establecimientos de esta naturaleza durante el año próximo pasado. En dichos asilos se atienden 51.961 niños.

También funcionan 147 asilos para ancianos, o sea un aumento de 19, sobre el número de ellos que funcionaba el año 1,927.

Sin embargo, un descenso, insignificante, se advierte en el número de los conversos al Catolismo, según esta nueva edición. Según los datos que presenta, durante el año pasado, hubo 33.991 conversos a la Fé, mientras que la edición correspondiente al año próximo pasado, reporta que, durante el año anterior, abrazarón el Catolismo 35.751. almas.

Debe tenerse en cuenta que, si bien ciertas diócesis y archidiócesis vienen reportando el mismo número de feligreses desde hace varios años, entre ellas se encuentran dos de las mayores, y otras acusan un decrecimiento en su clero, en cambio en otras feligresías se advierte un aumento considerable. Este éstas últimas están, la Archidiócesis de Filadefia, que ha registrado un aumento de 20.000 almas y la Diócesis de Detroit, que acusa un aumento de 80.000.

Algunas innovaciones se advierten en esta edición del Directorio; entre ellas, la que se refiere a ofrecer, con la relación de las iglesias, el nombre de los prelados que las atienden, en las ciudades más importantes.- Antiguamente, el lector encontraba dificultad en acertar el nombre de la iglesia encomendada a un párroco. Lo limitado del espacio, impedía ofrecer el nombre de la iglesia junto al del Sacerdote y la dirección del mismo. Este año, en todas las ciudades con más de diez párroquias éstas han sido enumeradas cuidadosamente y los prelados que las atienden han enviado la lista de su clero.

El mapa, una de las innovaciones introducidas en el Directorio el año próximo pasado, se ha incluido de nuevo en el número correspondiente al año en curso, informándose sobre las actividades de las misiones en Kanchowski y Kiang Si, en China, y en Daccay Patna, en la India.

El vicariado Apostólico de Kanchowski, esta a cargo de los padres Lazaristas; los Padres de la Santa Cruz, tiene a su cargo la diócesis de Daca, y los Jesuitas la de Patna. También se ofrece una nueva información sobre el personal de estas dos últimas diócesis misioneras.

La información referente a las agencias diocesanas de caridad que funcionan en los Estados Unidos, introducida el año pasado, se incluye también en este número. La información sobre las actividades de las misiones en la Unión, constituye un progreso si se compara con la forma en que antiguamente se presentaba.

Está nueva edición del Directorio, ha sido impresa en el mismo atractivo estilo que el volumen correspondiente a 1,927; pero el tamaño del libro, debido al constante crecimiento de la Iglesia, ha aumentado, a despecho de los esfuerzos de los editores.- "P. J. Kenedy & Sons", de esta ciudad por mantener la publicación lo más condensada que se pueda.

El 13 de Mayo es el día que el Excmo. Señor Arzobispo ha Señalado Para Hacer la "Colecta Diocesana" para las Misiones

M.E.C.D. 2016

SEGUNDA SECCION DE ROTOGRABADO

DIARIO DE LA MARINA

IMPRESO EN EL DIARIO DE LA MARINA
HABANA. CUBA

DOMINGO 15 DE ABRIL 1928

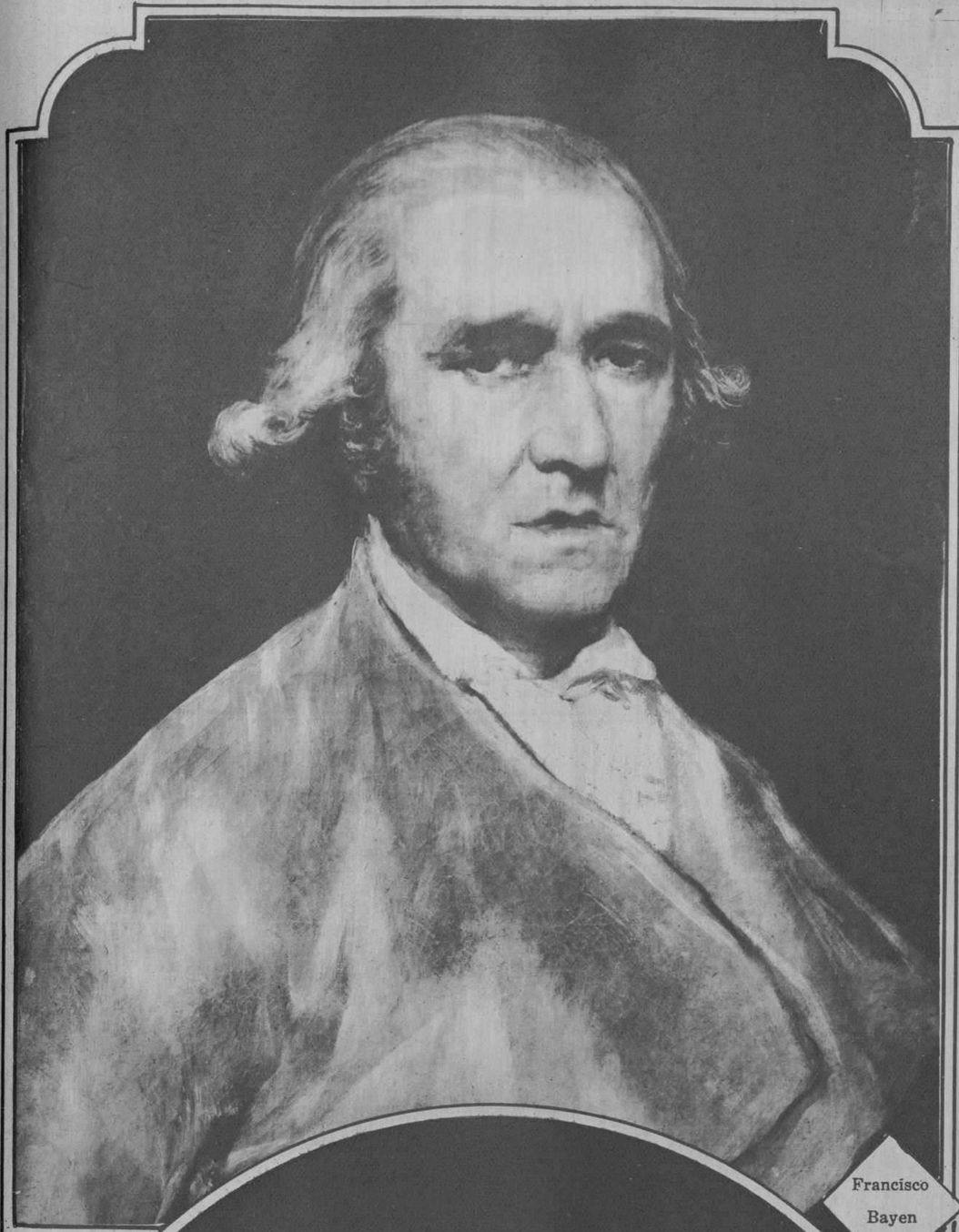

Francisco Bayen

CARNAVAL

JOSEFA BAYEN

Publicamos en esta página, cinco de las mas importantes obras que nos legó el genio del inmortal D. Francisco de Goya. Ellas, nos dicen de sus afectos y de sus entusiasmos, y en unas y en otras, se destaca la alegre vida del hombre que, a pesar de su mal *carácter*, tuvo siempre una sonrisa burlona para todo

LA MAJA VESTIDA

Da. ANTONIA DE ZARATE

GOYA

M.E.C.D. 2016

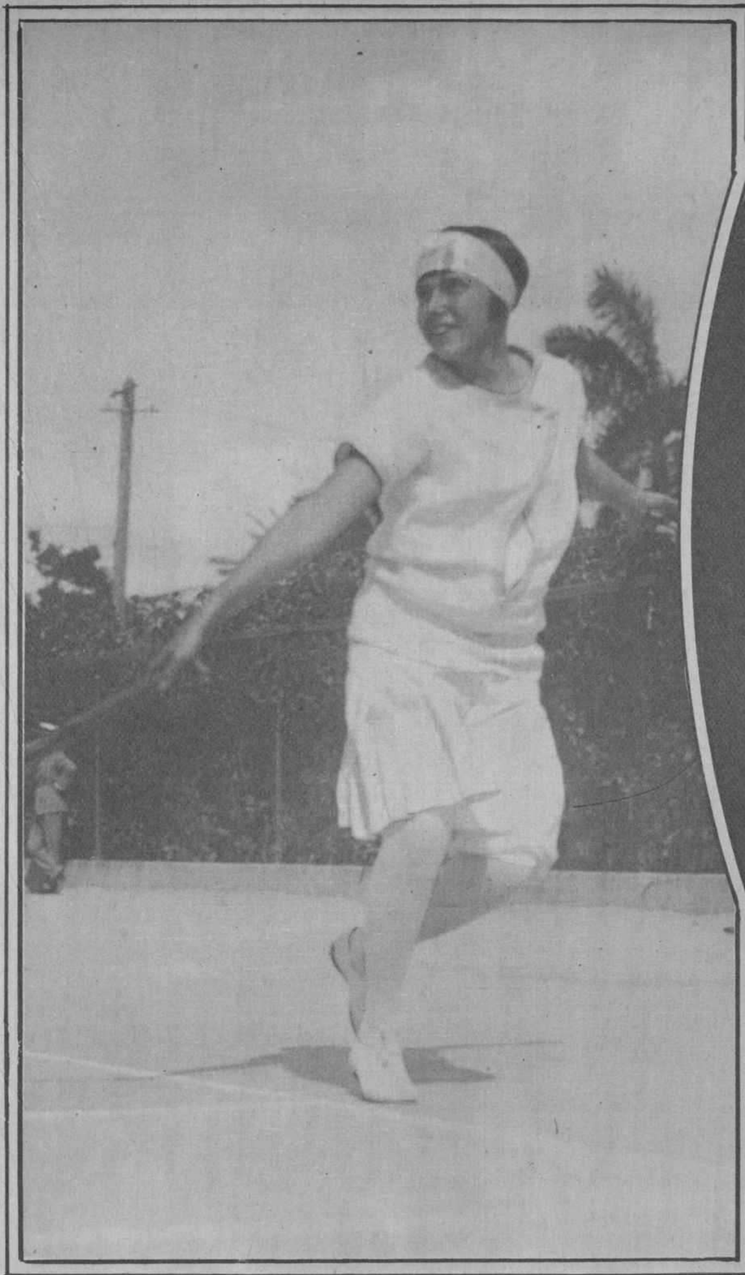

Lila Camacho la gentilísima tennista del V. T .C. que tanto se distinguió en el reciente campeonato Nacional.

Srta. Lolita Peña con el traje "Fantasía dorada" con que obtuvo el Primer Premio en el baile de trajes celebrado en el Centro Catalán.

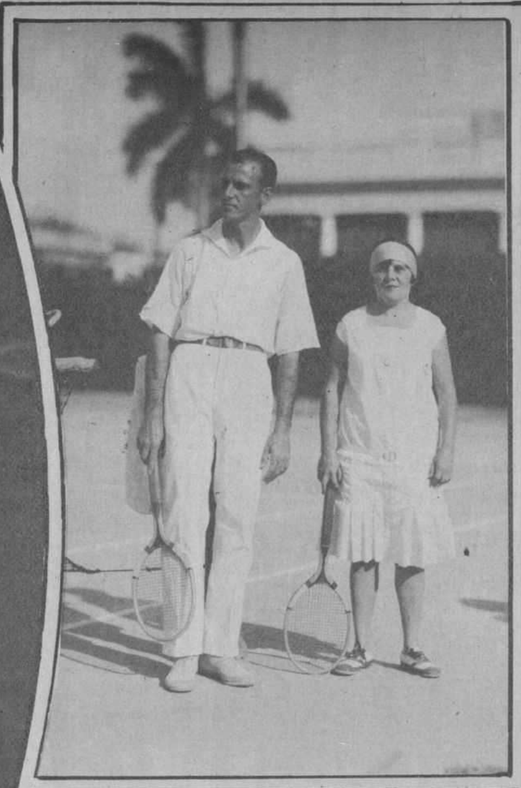

La pareja de mixtos dobles, compuesta por Graziella Roig y Vicente Banet, vencedores de la pareja de Miami.

Exija este empaque.

¿Está Usted Demasiado Enferma Para Trabajar?

Una muchacha que se gana la vida en una tienda, oficina, fábrica o casa particular, comprende la necesidad de asistir con toda regularidad a su trabajo. Por tal motivo trabaja día tras día; y aun cuando se sienta cansada y decaída, sigue adelante sin tomar el tiempo que el descanso requiere.

Millares de muchachas han encontrado en el Compuesto Vegetal de Lydia E. Pinkham un magnífico auxiliar para volver a su estado físico normal y encontrar más fácil y llevadero su trabajo.

El Compuesto Vegetal abre el apetito, produce sueño natural y previene la nerviosidad y otros síntomas de decaimiento físico. Compre hoy mismo una botella y comience a tomar

Compuesto Vegetal de Lydia E. Pinkham

que es la mejor medicina para el decaimiento.

De venta en todas las farmacias.

LYDIA E. PINKHAM MEDICINE COMPANY, LYNN, MASS., E. U. DE A.

Grupo de Damas Catequistas de la Iglesia de la Merced, que con celo infatigable enseñan la doctrina cristiana a un grupo numeroso de niños y niñas de esa barriada.

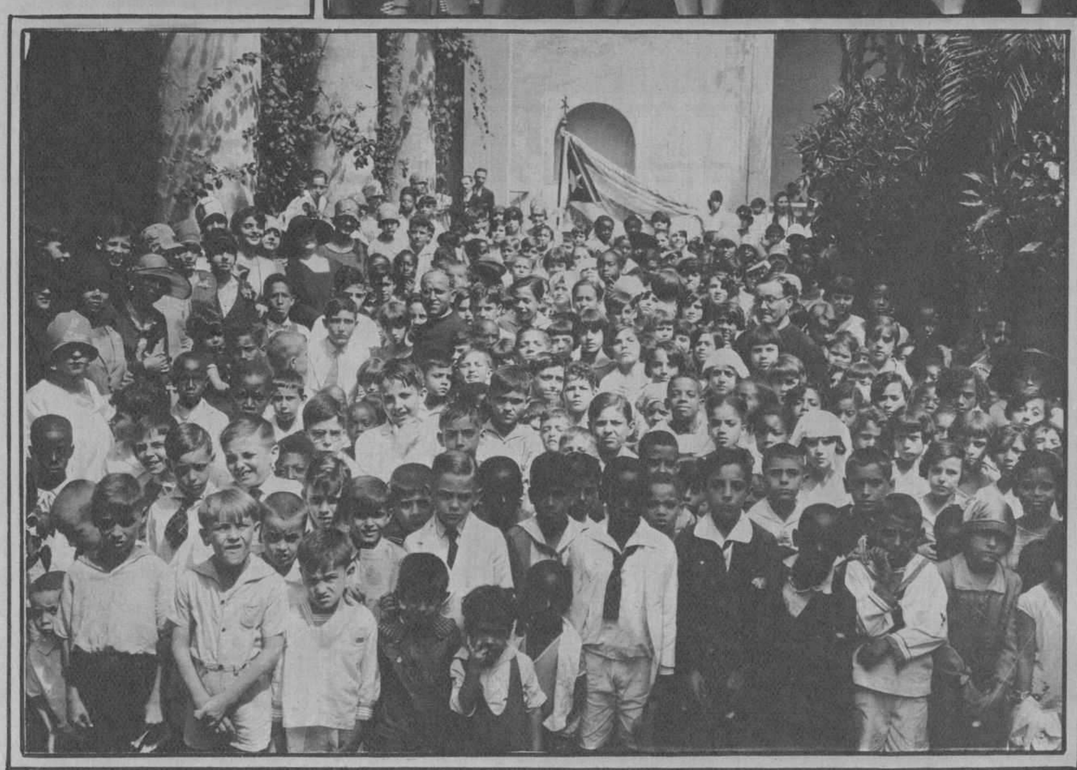

Niños asistentes a las sesiones catequistas de la Iglesia de la Merced.

Rosada — *Llena De Vida —Encantadora*

He aquí la dulce y atrayente belleza natural que sobrepasa a cualquier otro tipo de belleza. El método sencillo del cuidado del cutis, mencionado más abajo, está dando a miles tal belleza.

SOLAMENTE, la mujer que puede mostrar belleza natural del cutis, tiene derecho de decir que posee verdadera belleza.

Esta es la razón por qué los métodos naturales del cuidado del cutis prevalecen en todas partes. Y la mujer, que seriamente desea conservar la belleza de su cutis, sigue tales métodos probados.

Los eminentes especialistas del mundo en el cuidado del cutis urgen el siguiente método sencillo. Ha resultado ser eficaz en un sin número de veces que los mismos especialistas lo emplean. Este método con toda probabilidad está acreditado con más cutis claros y hermosos que cualquier otro.

Método de belleza—como debe seguirse

En la mañana, a mediodía, y antes de acostarse lávese la cara, cuello y hombros con el jabón Palmolive, frotándose suavemente con su untuosa y detergente espuma, hasta que penetre en los poros. Enjuáguese con agua fresca, y luego séquese completamente.

Este tratamiento de belleza conserva el cutis fresco, suave lozano y con su hermoso color natural que *invita a acariciarlo.*

Si desea, use polvos y rouge. Pero jamás se acueste antes de haberse lavado estos cosméticos, pues obstruyen e irritan los poros, resultando, a menudo, en espinillas y barros.

El Legítimo Jabón de Árboles

Los únicos aceites en el jabón Palmolive son los suaves embellecedores aceites de olivo, palma y coco—y ni un átomo de sebo.

Esta es la razón por qué el jabón Palmolive tiene ese *color verde vivo*, pues los aceites de palma y olivo—nada más—dan al jabón Palmolive su color verde natural.

El secreto del jabón Palmolive está sólo en su mezcla—y esta mezcla es hoy uno de los inapreciables secretos de belleza en el mundo.

¡Cuidado con las Imitaciones!

No se deje engañar. No debe usted creer que cualquier jabón verde o descrito contener aceites de palma y olivo, es igual al jabón Palmolive.

En beneficio suyo fíjese que el jabón Palmolive que compre, tenga la banda negra con la palabra Palmolive en letras doradas; la envoltura verde; y el sello rojo en el reverso de la pastilla, con la palabra Palmolive en él impresa. El jabón Palmolive *es de un color verde vivo.*

En Francia

la cuna de los cosméticos, el Palmolive es el jabón de tocador de mayor venta. Las bellas francesas gustosamente pagan por el Palmolive casi el doble del precio de sus jabones.

Tenga presente estos datos cuando se sienta usted tentada a usar otro jabón que no sea el Palmolive.

A4

10 centavos
La Pastilla

El jabón Palmolive jamás se vende desenvuelto

"Conserve ese Cutis de Colegiala" que Invita a Acariciarlo

THE PALMOLIVE-PEET COMPANY (Del. Corp.)

LEA VD. los consejos que da el Servicio de Higiene Infantil, Homicultura y Eugenesia de la Secretaria de Sanidad, que se publican en los principales diarios de la Habana.- *De gran interés para las familias.-*

MALTINA TIVOLI - VIGOR NUTRICION BELLEZA

GENARO OYA, Grabador.

M.E.C.D. 2016

PRIMERA SECCION DE ROTOGRABADO

DIARIO DE LA MARINA

Impreso en los talleres del DIARIO DE LA MARINA Habana. República de Cuba.

DOMINGO 15 DE ABRIL 1928

Goya

EL ORIGEN DE SU LEYENDA NEGRA

Al gran crítico de arte y buen amigo A. L. Mayer, en Munich, cordialmente

"En treinta y uno de Marzo de mil settecientos cuarenta y seis, Bauticé yo el insfraccripto Vicº un Niño que nació el dia antecedente inmediato hijo lejítimo de Jph. Goya y de Gracia Lucientes legtimte. casados habitantes de Zaragoza; se le puso por nombre Francisco Joseph Goya, fué su madrina francisca Grasa de esta parroquia, a la cual adbertí del parentesco espiritual que abía contraido con el Bautizo y la obligación de enseñarle la doctrina Christiana en defecto de sus padres, y por la verdad hago y firmo la presente en fuendetodos dho día mes y año ut supra ect. Licenciado Jph Palmeno, Vicº.

Así reza la partida que fué copiada al pie de la letra en los libros parroquiales de Fuendetodos.

No es nuestro propósito, entrar detenidamente en los detalles de la vida de este hombre inmortal que, primero en el libro Noticias Biográficas de Goya que escribió Don Francisco Zapater y Gómez y más tarde, muy cerca de nosotros, don Aureliano Berruete y Moret en su obra "Goya Pintor", se encuentran, documental y detalladamente expuestos, de manera tan noble y juiciosa como se debía al Genio que dió pautas y orientó sustancialmente el arte pictórico contemporáneo.

Lo que nos proponemos en este trabajo, es aclarar y señalar, el punto inicial a la falsa leyenda, rechazando así los juicios vertidos en desdoro de la persona de Goya convertido "en un frondista francés, desfaciendo entuertos por las calles de la coronada villa, tizona en mano, escalando balcones y admitiendo damas tapadas en su cuarto, y dando asaltos al aire libre, no obstante su casaca bordada. Y seducidos por el falso brillo de la escuela racionalista lo han presentado como un escéptico que dudaba de Dios y de si mismo, y no hubiera rendido culto ni a la Diosa Razón". (Zapater)

La grosera leyenda de Goya nace, al parecer, con la obra "Goya" del publicista Laurencio Matheron; obra llena de falsos conceptos y con marcado sabor de españolada, condimento muy francés empleado como excitante a todo comentario que de España y sus hombres hicieron siempre sus vecinos los galos, leyenda que, el descendiente del íntimo y fraternal amigo, de Goya, Don Francisco Zapater y Gómez con gran cariño, decidido entusiasmo y no menor acopio de datos, refuta en cuanto de falso, tanto Matheron como Iriarte, ponen en sus obras.

Veamos cómo Matheron nos presenta a Goya en sus primeros años y en su pueblo natal.

"Existe en el reino de Aragón, a pocas leguas de Zaragoza, una pequeña villa nombrada Fuendetodos: El Huerba, angosto río, se desliza a sus pies; montañas cubierrtas de pinos y de follaje la circundan, formándole un horizonte recortado con grandiosidad; las ruinas de un castillo levantado por los árabes le dan la fisonomía de los antiguos tiempos y completan el paisaje.

En esta villa nació Francisco Goya y Lucientes, el 31 de Marzo de 1746, su padre era de oficio dorador y tenia por única fortuna dos casas bañadas por el sol. El buen hombre no se ocupó gran cosa de la educación de su hijo y le dejó vivir al aire libre y vagar por las montañas inmediatas, como si quisiera hacer de él un robusto campesino.

El niño Francisco era, efectivamente, a los quince años un muchacho de buen semblante y de un vigor y agilidad que podia desafiar a un ciervo en la carrera; más para todo el que sabía ver, su mirada viva, su fisonomía movible y animada, revelaban, además, un alma activa y ardorosa.

Un dia que llevaba un saco de trigo al molino inmediato paróse en medio del camino y tarareando una canción se puso a dibujar con carbón un cerdo en la pared. Su buena estrella condujo allí a un viejo fraile de Zaragoza que sabia conocer a los hombres y medirlos al primer golpe de vista.

El religioso se detuvo y después de contemplar fijamente al muchacho, cuya mano corria dibujando sobre el muro, le tocó en la espalda y preguntóle quién era su maestro.

—No tengo ninguno, reverendo, nie hace falta— respondió Francisco.

—Si quieres venir conmigo a Zaragoza —le propuso el recién llegado— te daré un maestro y serás un gran pintor.

—¡Zaragoza! mucho deseo ir, si mi padre lo consiente.

El padre de Goya tuvo el buen acuerdo de creer lo que le dijo el fraile, y el niño Francisco fué transportado a Zaragoza, donde entró en el estudio de Luján. El protector cultivaba con una predilección marcada la inteligencia del joven artista, y arrastrado por su cariño casi paternal, quería hacerla grande por haberle adivinado, como Cimabue, algunos siglos antes, adivinó a Giotto, el pastor de la colina de Vespignano".

Dice Don Francisco Zapater en el capítulo II de su obra y que se refiere a la misma época que nos relata Matheron.

"Sus padres eran labradores, y el apellido materno, Lucientes, de reconocida hidalguía, como consta del árbol genealógico que hubo de hacer sacar Goya cuando su nombramiento de pintor de cámara,. Tuvo este matrimonio varios hijos, entre ellos Tomás, que fué dorador en un principio, y trabajó en el retablo de Nuestra Señora de los Dolores, que frente al altar de las Reliquias en la iglesia parroquial; Camilo que se hizo eclesiástico, y Rita, que fué casada y vivía en Zaragoza.

Goya permaneció en su pueblo natal, ayudando a sus padres, hasta el año 1760, fecha en la que, viendo estos su mucha disposición para la pintura, y aconsejados prudentemente, determinaron pasase a Zaragoza a perfeccionarse en tan noble arte. Esta época de 1746 hasta 1760, es a la que Mr. Charles Iriarte deberá referirse cuando dice en un artículo publicado en el Moniteur e insertado en el número 26 de la Revista de Bellas Artes correspondiente al 31 de marzo último: "La juventud de Goya fué agitada y borrascosa, llena de lances y de amorosas locuras. Llevado de su inclinación a las aventuras y de su genio pendenciero, a los dieciocho años tuvo que abandonar la ciudad nativa, despues de una sangrienta contienda en que quedaron tres hombres tendidos en el campo de la lucha. Su familia le ocultó. por algún tiempo proporcionándole despues los medios para marchar a Madrid, etc".

Veamos cómo Mr. L. Matheron nos presenta a Goya en Zaragoza: "Sometióse sin murmurar, durante cuatro o cinco años a este régimen saludable, aunque insípido y flojo para un estómago como el suyo, y despues de saberse de memoria todos los grabados de Luján, emprendió los estudios de la Academia de San Luis. Entonces fué cuando comenzó a pintar por intuición y sin guía, y esforzándose por olvidar las lecciones, ejemplos y consejos recibidos, se entregó al estudio de los procedimientos de los maestros antiguos, olvidados o desconocidos desde larga fecha.

Por este tiempo España no habia roto aún con las tradiciones de la edad media: ocurrían en Zaragoza frecuentes colisiones entre los vecinos de la parroquia de San Luis y los vecinos de la parroquia de Nuestra Señora del Pilar; se peleaba por conseguir el honor de repicar, y Goya tomaba voluntariamente parte en esos motines por puro amor a los peligros del combate, recordándose algunos furiosos encuentros que tuvieron lugar en el campo de la pequeña iglesia del Pilar, que debia más tarde embellecer con sus frescos.

En el reino de Aragón no suele estar el puñal muy lejos de las manos; así es, que una noche de refriega, quedaron tres hombres tendidos en la calle. El gran inquisidor dispuso el arresto de todos los combatientes. Avisóse al padre de Goya. No habia tiempo que perder. Francisco adoraba demasiado la luz del sol, para que no le causaran miedo los calabozos del Santo Oficio. Se le hizo en seguida el equipaje y salió secretamente para Madrid. Al abrazarlo su padre, le entregó quinientos francos, que componían todo su tesoro diciéndole: Hijo mío, si tú eres juicioso, con este dinero puedes ir a Madrid y a Roma".

Resulta, pues que Goya nació de padres labradores pero relativamente acomodados "y de reconocida hidalguía"; que Fuendetodos, lugar arisco de 120 vecinos, ni tiene vegas, castillos, ni río: Que no fué el padre de Goya dorador y si su hermano Tomás que más tarde se hizo eclesiástico y su hermano Camilo, se hizo carpintero tallista; otro hermano, y otro hermana Rita fué casada y vivió en Zaragoza.

Muy extraño resulta que Goya llevase sacos de trigo al molino, con familia así organizada y mucho más, en la época en que ya pintaba obra para él tan seria como la de la capilla de las Reliquias que más tarde en su visita a Fuentedetodos durante el segundo sitio de Zaragoza le hacía exclamar: "No digáis que eso lo he pintado yo".

Más sigamos a Zapater y veamos como destruye la leyenda de Matheron.

"Quien conozca las condiciones del pequeño lugar de Fuendetodos, que hoy tiene 120 vecinos; que carece, a pesar de lo que dicen los escritores extranjeros citados, de río, de vega, de montes poblados de pinos, y hasta de zagalas poéticas, y cuya vida y movimiento económico se reduce a las faenas agrícolas y a la pequeña industria que proporciona a sus habitantes los pozos para encerrar el hielo, comprenderá la imposibilidad de que ese pequeño recinto pudiera ser ancho palenque de tales aventuras, mayormente en la primera mitad del siglo XVIII, y siendo residencia entonces Fuendetodos de las solariegas familias de los Salvadores, Grasas, Aznares, Lucientes, etc. cuyos escudos de armas se ostentan todavia, aunque mutilados, en las fachadas y sobre los portales de las casas. Además, ¿era la edad de trece años hábil, en aquella época y costumbres, para aventuras galantes en un joven, hijo de padres labradores y con escasos medios de fortuna?

En el lugar de Fuendetodos se conserva viva la memoria de Goya, a pesar de la reciente muerte de la nieta de Tomás Goya, que, como persona tan allegada a la familia, reunía mayores noticias. Existen aun hoy día en el pueblo cuatro personas que conocieron a Goya, y que, por su edad, podían recordar haber oído contar a sus padres la referida escena; y hasta se conserva un diario en el que varios individuos de una familia han tenido la curiosidad de apuntar los sucesos del lugar durante el transcurso de un siglo. Pues bien: ni Cenón Grasa, anciano de 76 años, y cuyo abuelo fué amigo de Goya; ni su mujer Vicenta, de edad de 70, ni Tocuya más Cortés, primo hermano del primero y que cuenta 73 cumplidos, recuerdan la galante y mortífera contienda que terminó con la ocultación y fuga de Goya de la casa paterna, con el encuentro obligado de un fraile y nómada viaje hasta Madrid. Episodios manoseados y que nunca faltan en toda impresión de viaje escrita en Francia.

Refieren, sí, estos ancianos que Goya era travieso e inquieto cuando chico; que borroneaba figuras, y que pintó en la capilla de las Reliquias unos cortinajes al fresco, y después al óleo—en las puertas del retablo—la venida de la Virgen del Pilar; que en 1808, mientras su permanencia en el lugar, durante el segundo sitio que sufrió Zaragoza, era sordo, y le hablaba por señas un criado que trajo, haciendo uso de un abecedario que todavía imitan. Mencionan también en que al ver Goya la pintura del mencionado altar exclamó: "No digáis que eso lo he pintado yo", pero ninguna memoria hacen estos modestos, aunque exactos testigos, de un acontecimiento que debió haber dejado huella en el lugar, y contestes se hallan en asegurar que Goya dejó a Fuendetodos, porque en él no podía aprender nada nuevo como pintor."

El comentarista francés sigue la bola y después de instalar a Goya en Madrid mediante el sacrificio de los 500 francos de su padre, un día recibe una terrible puñalada por la espalda por amar la mujer de su próximo, y en estas condiciones nos lo deja camino de Roma.

En Roma según Matheron, Goya sigue haciendo de las suyas y después de hacerlo sacrílego, nos lo remite a España, donde, si no comete crímenes, comete actos extrabagantes como el de ser esgrimista de plaza pública y tan bárbaro y descortés en su trato social, que no llegamos a comprender cómo Goya fué tan admirado, estimado y querido por los hombres mas cultos y exquisitos de su época.

La única verdad que se cita de la vida de Goya en Italia, el mismo Matheron nos la da en su obra; según un suelto publicado en el "Mercurio" de Francia del mes de enero de 1772. En un concurso abierto por la Real Academia de Bellas Artes de Parma obtiene el segundo premio expresándose como sigue, de la obra de Goya, en su veredicto: "La Academia ha observado con satisfacción en el segundo cuadro un manejo excelente del pincel, gran fuerza de expresión etc. etc."

Por este juicio vemos cuán distinta fué la vida tenida por Don Francisco en el corto tiempo que pasó en Italia, pues sólo con una intensa y fuerte labor se consigue el dominio técnico que expresa el veredicto citado, y muy torpe o desconocedor es quien suponga que el tecnicismo es valor de capacidad tan solo, y no de trabajo; es tan esencial para el arte lo primero como lo segundo. Roma no fué pues escenario de cuchipandas para Goya y sí campo de amplísimas actividades técnicas y de sólida observación.

No es nuestro propósito, repetimos, puntualizar uno por uno los hechos de la vida de Goya, ya que esto lo hacen Zapater primero y Berruete después de manera detallada, mas dejan en el aire la causa principal de la fementida leyenda que pesó y aun pesa para el vulgo sobre el hombre de genio universal y cuya causa creo haber encontrado y por lo tanto destruído.

Es curioso que ni Don Francisco Zapater ni Don Pedro de Madrazo ni todos los que después estudiaron la vida de este artista hasta Berruete, no pudieran localizar la causa de tales patrañas, patrañas que por ser al parecer entonces creadas por la inventiva de un escritor francés, amargaron no solo a los descendientes del genial pintor sino a los que en el transcurso de la vida en sus relaciones con los familiares guardaban a éstos siempre el afecto personal que el tiempo agrandaba como agrandaba también la gran figura del artista.

Muy interesado siempre el que esto escribe por la vida y obra de los grandes hombres de la pintura, y por la no menos injusta opinión que del "carácter" personal de otros muy grandes artistas se tiene, es el caso, que una constante preocupación me hizo estar siempre pendiente de cuanto a la vida del **prototipo Hombre** de Goya pintor se refiriese y pudiera dar un rayo de luz para salvar, repetimos, un "Carácter" de la insidia de unos, y la incapacidad de otros que a falta de una clara percepción de tan difícil y sublime obra, recurrieron, unos a los lugares comunes y otros a la leyenda sucia y despreciable.

En 1858 Matheron publicó su obra "Goya"; desde esta fecha y en todo lo que de este artista se dijo sobre su vida y su obra, no encontramos la que yo señalo como causante de la irrespetuosa leyenda que como condimento puso Matheron en la obra que debía impresionar a sus paisanos.

Dios quiso que se pusiese en mis manos, un libro traído de París por mi querido y admirado cuñado el director del DIARIO DE LA MARINA, Dr. José I. Rivero, recomendándome su aprovechamiento si para el caso servía.

Este libro se titula "Las Glorias del Toreo" por Don Manuel Fernández y González. Segunda edición. Editado en Madrid por Don Agustín Lobera, calle de la Bola número 3 el año 1880.

Más, ¿cuál no sería nuestra sorpresa, al encontrar en su página 138, capítulo XIV el título de "Goya torero?".

Veamos cómo empieza:

"—¿Qué me cuentasté, señor esplicaor? ¿me podría decir si un mozo güeno, er señor Goya, er que pitó los fusilamientos del 2 de mayo de 1808, toreó? ¡Vaya, hombre!

—Pues sí, señor. Vaya hombre, toreó; ¿y qué?, toreó maridos, toreó frailes, capoteó brujas, etc., etc.

.. ..

Pues volviendo al cuento, si yo digo que Goya fué torero es porque lo sé, y con quién toreó, y por qué se echó al toreo, que fué por una mujer, por la Cariblanca, honor de la calle de Calatrava y del barrio de Toledo, y aun de Madrid, y aun de toda España, y aun del mundo entero, dondequiera que hubiera una niña que dijera: ¡Alce osté el párpado!

Y empecemos y dejémonos de más circunloquios.

Revolviendo papeles de aquella época en busca de datos para ocuparnos con acierto de Pepe-Hillo, nos hemos encontrado con una cosa que ignorábamos. Esto es, con que el famoso pintor de cámara de Carlos IV fué torero.

"Digamos ahora, para los que no lo sepan, quién era Goya.

Pues era hijo de un honrado destripaterrones aragonés, que habitaba un cortijillo comprendido en la jurisdicción de Fuentodos, pueblecillo perteneciente entonces al corregimiento de la muy perínclita, invicta y gloriosa y, nunca bien como se debe, ponderada y exaltada ciudad de Zaragoza.

En el susodicho cortijo nació en treinta de marzo de 1746, no sabemos a qué hora ni a qué minuto, que bien quisiéramos saberlo, de la honrada señora doña María de Gracia Lucientes, esposa del honrado labrador José de Goya, una criatura del sexo masculino, que vino al mundo para ilustrar de una manera inmortal a su humilde familia.

Un buen aragonés, otro labrador amigo de los padres, Francisco de Grasa, cogió al mamón en sus brazos, se lo llevó al pueblo y allí le echaron el agua del bautismo y le pusieron por nombre Francisco, del nombre de su padrino.

El cura que le bautizó se llamaba don Félix, y sentimos no saber el nombre de la comadre que ayudó a la madre a dar a luz al **Monstruo de la pintura**, como hoy se llama a don Francisco Goya y Lucientes.

Toda minuciosidad es poca cuando se trata de la historia de los grandes hombres.

Se crió Goya fuerte y despeiotado, aspirando el puro ambiente de las riberas del Ebro, teniendo por espíritu la franqueza y la buena fe aragonesa, oyendo en la leyenda de la patria, una leyenda de gloria en los cantares y en las tradiciones, y aspirando la fe religiosa en la idolatría que los aragoneses tienen por la Pilarica, es decir, por Nuestra Señora del Pilar de Zaragoza, la Madre de Aragón y de España.

Siendo Goya aragonés, no hay que preguntar si era valiente. En Aragón el valor es ingénito, lo produce la tierra, y un cobarde es una excepción: todos eran, son y serán como los tremendos almogávares de don Jaime el Conquistador.

Aragón es la tierra de los grandes melocotones y de los hombres que con la razón y la buena fe en el corazón ni temen ni deben, y que en diciendo que dicen que han de meter la cabeza por una muralla, contra la muralla se van de cabeza, sin pararse a considerar que se pueden romper la crisma. Yo saludo respetuosamente con admiración y con toda mi ardiente simpatía, al noble y bravo pueblo aragonés, de cuya sangre tengo yo por derecho de abolengo alguna parte y no pequeña.

Pues como íbamos diciendo, nuestro Goya se crió muy bien, sin otra educación que la cristiana que le dieron sus padres y la de primeras letras que le enseñó el dómine del pueblo. Pero era de despierto ingenio, cáustico y libre en la palabra y arrojado y tirado para adelante, de tal manera que si tenía una rebujina con otros muchachos, el primer trompis era el suyo y suyo el último, hasta el punto de que rara vez estaba sin chichón, cardenal o descalabradura.

Tenía dos aficiones, o por mejor decir, tres marcadísimas: el toreo, el manejo de las armas y el dibujo.

Desde muchacho provocaba de atopar a los chivos y a los carneros; más tarde se metió con los bueyes, y sin pensar en ulteriores consecuencias, ya don Manuel del Palacio lo juzgó con el equívoco que hizo de sus iniciales. Mentiras Fabricó Grandes.

He aquí, pues, el autor en que tanto Matheron como Iriarte encontraron los datos para sus obras sobre la vida de Goya.

"Las Glorias del Toreo" que obra en nuestro poder es una segunda edición, repetimos ,lujosamente editada el año 1880, ocho años antes de la muerte de su autor, lo que nos hace suponer, sin duda ninguna, que dicha edición fué hecha al amparo de la inmensa popularidad del escritor y como motivo fácil de sacarle los reales que tal vez en la primera edición no se obtuvieron.

Repitamos, que en ninguna de las obras de los que de la vida de Goya se ocuparon, desde Zapater hasta Berruete se encuentra las "Glorias del Toreo" citada en sus secciones bibliográficas. ¿Las conocieron? Creemos que no; si así fuera, hubieran sin duda encontrado la razón para descubrir la causa de tantas y tan irrespetuosas falsedades, que fueron inclusive, explotadas y sostenidas en la actualidad por un escritor de la talla de Blasco Ibáñez.

Queremos hacer constar que Berruete, en su importantísima obra, al llegar a este punto de la leyenda se desliga y dice:

"Yo no me he propuesto en esta ocasión hacer la biografía de Goya para seguirle como pintor de retratos."

Yo creo haber encontrado el origen de la leyenda negra del Glorioso Sordo que se reduce hoy a las exigencias de un artículo para periódico, pero que he de ampliar más detalladamente en el libro.

Fué por tanto esta leyenda inventada y escrita por Don Manuel Fernández y González sobre los años 1852 al 1854, es decir, teniendo el autor de 31 a 33 años y cuatro años por lo menos antes de que el publicista francés Matheron diese a luz su obra "Goya" en 1858.

Mariano Miguel.

Habana. Abril de 1928.

Tenía muy mal genio, y le duraban muy poco las guitarras, porque las rompía con mucha frecuencia sobre la cabeza del prójimo.

.. ..

Y llovieron garrotazos y se escupieron tiros y se lanzaron piedras y se mojó por lo corto, y hubo despanzurrados y descalabrados y perforados con un tumulto y una batahola de quince mil y más demonios, todo perfectamente a la aragonesa, y más aún a la zaragozana.

.. ..

Así como Matheron nos lo remite a Madrid mediante el sacrificio de los 500 francos de su buen padre; Fernández y González nos cuenta: "A la sazón que esta lista se hacía estaban en la casa del inquisidor que de esto se ocupaba, don Fray Félix Salvador, Inquisidor también y no de los menudos, y viendo, que en la lista se ponía el nombre de Goya, no así como se quiera sino como cabeza de motín, se aguantó, se despidió, se fué a casa de Goya, se lo llevó al convento, lo disfrazó y sin perder tiempo le montó en una mula, y con un mozo le puso en camino de Madrid con una carta de recomendación del pintor Lusán, su maestro, para el pintor Bayeu, que residía en la corte".

.. ..

De aquí en adelante el calenturiento y andaluz novelista se explaya en pintarnos un Goya torero emplebeyado con toreros, majas del mal y del buen vivir, fregonas; lo hace involuntariamente, pero lo hace asecino de un hermano del Pecado Mortal: lo salvan de la justicia mujeres que con la Miraflores, Cariblanca, la Duquesa de Alba, chulos, toreros, corregidores, Inquisidores, alguaciles gitanos y demás gente nos mete en un novelón que como todos los de este sorprendente escritor hacen época.

Matheron cambia de rumbo, de acuerdo con Fernández y González en lo que a la brutal leyenda de los primeros años se refiere, se desvía para entrar en un campo analítico de la obra del genial pintor, que si en muchos casos está no poco desacertado en general, y como dice su traductor Belmonte Muller, "es de todos cuantos conocemos, el más completo, razonado ameno y entusiástico que se ha escrito acerca del pintor de Carlos VI.

No tenemos datos de la vida de Laurencio Matheron, si conocemos por deducción que fué contemporáneo de Don Manuel Fernández y González y que su obra "Goya" la publicó en 1858, ninguno de los diccionarios, ni los franceses consultados, ni los españoles nos dan de este autor noticias.

De Don Manuel Fernández y González podemos decir que nació en Sevilla el año 1821, y que murió en 1888. En 1840 a los 19 años fué soldado y en esta época ya había escrito su drama El Bastardo y el Rey, que a la edad de 14 años ya escribía lindísimos versos.

Que se licenció el año 1847 de primer sargento y siendo caballero de la orden militar; que empezó a escribir muy joven y por lógicas deducciones sus "Glorias del Toreo" fué una de sus primeras obras y obra de juventud, escrita entre los 25 a los 30 años. Esta obra pasa inadvertida para los biógrafos de Don Manuel y solo en el diccionario Espasa la encontramos, pero con el título de "Historia del toreo" y sin fecha de edición.

Su afición al toreo y las declaraciones que de ella hace, afirman nuestra opinión como verá el lector; dice en el primer capítulo de Goya torero:

"Y no hay que desmentirme a mí, que tengo mal genio y he andado cuando muchacho en el matadero sin ser matachín, por pura afición y si no he sido torero es por que desde que nací soy burriciego o míope, como usted quiera; y ya ve usted, me falta la facultad principal, la vista"...

Además, la dedicatoria que la obra tiene en verso y que titula "A Quien Yo Mesé", lo dice:

¡Compadre! ¡Qué desavío!
Allá va con pecho sano,
y mucho aplomo y sentío,
este libro de un cristiano
barbián y de buen trapío.

Siempre fuí yo güen muchacno
y con un buen corazón,
y lo digo sin empacho:
un sigarro, un apretón
y estamos fuera de cacho.

Que los tiempos en que esto escribía no eran de los más productivos para el autor también lo refleja en estos versos finales.

No piense osté le dedico
este libro por sacarle
el loben ni en un tantico;
que si yo yegué a estimarle
fué por güeno, no por rico.

Hemos, pues de insistir en que esta obra está escrita en los primeros años de su juventud y con toda la intención que puso siempre en sus fantásticas obras para conmover el espíritu popular, caiga quien caiga sus iniciales. Mentiras Fabricó Grandes.

He aquí, pues, el autor en que tanto Matheron como Iriarte encontraron los datos para sus obras sobre la vida de Goya.

"Las Glorias del Toreo" que obra en nuestro poder es una segunda edición, repetimos ,lujosamente editada el año 1880, ocho años antes de la muerte de su autor, lo que nos hace suponer, sin duda ninguna, que dicha edición fué hecha al amparo de la inmensa popularidad del escritor y como motivo fácil de sacarle los reales que tal vez en la primera edición no se obtuvieron.

Repitamos, que en ninguna de las obras de los que de la vida de Goya se ocuparon, desde Zapater hasta Berruete se encuentra las "Glorias del Toreo" citada en sus secciones bibliográficas. ¿Las conocieron? Creemos que no; si así fuera, hubieran sin duda encontrado la razón para descubrir la causa de tantas y tan irrespetuosas falsedades, que fueron inclusive, explotadas y sostenidas en la actualidad por un escritor de la talla de Blasco Ibáñez.

Queremos hacer constar que Berruete, en su importantísima obra, al llegar a este punto de la leyenda se desliga y dice:

"Yo no me he propuesto en esta ocasión hacer la biografía de Goya para seguirle como pintor de retratos."

Yo creo haber encontrado el origen de la leyenda negra del Glorioso Sordo que se reduce hoy a las exigencias de un artículo para periódico, pero que he de ampliar más detalladamente en el libro.

Fué por tanto esta leyenda inventada y escrita por Don Manuel Fernández y González sobre los años 1852 al 1854, es decir, teniendo el autor de 31 a 33 años y cuatro años por lo menos antes de que el publicista francés Matheron diese a luz su obra "Goya" en 1858.

Mariano Miguel.

Habana. Abril de 1928.

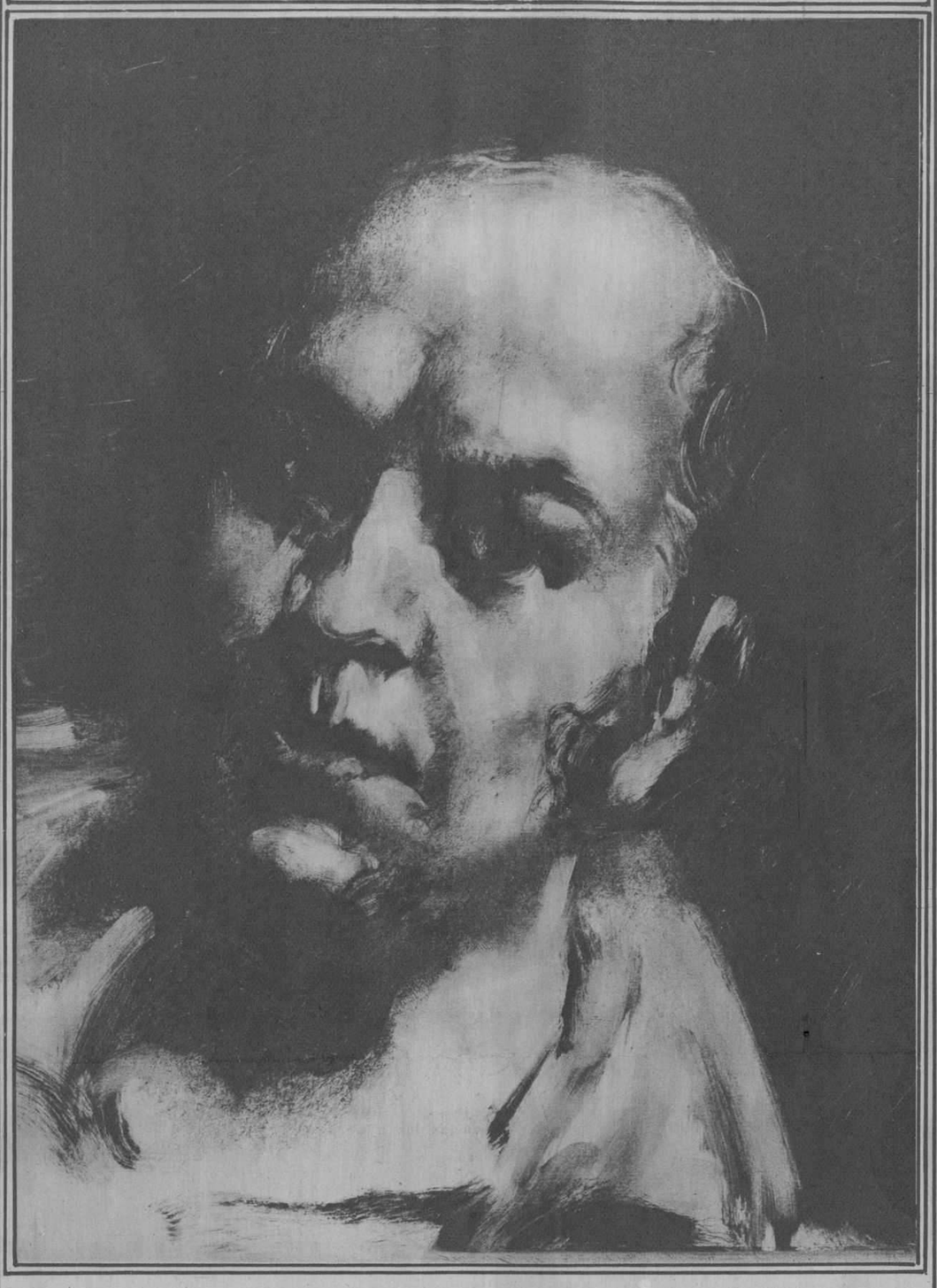

D. Francisco de Goya y Lucientes. Monotipia de M. Miguel

La Tirana. Fragmento

M.E.C.D. 2016

Procesión celebrada en Caibarién con motivo de la solemnidad del Viernes Santo.

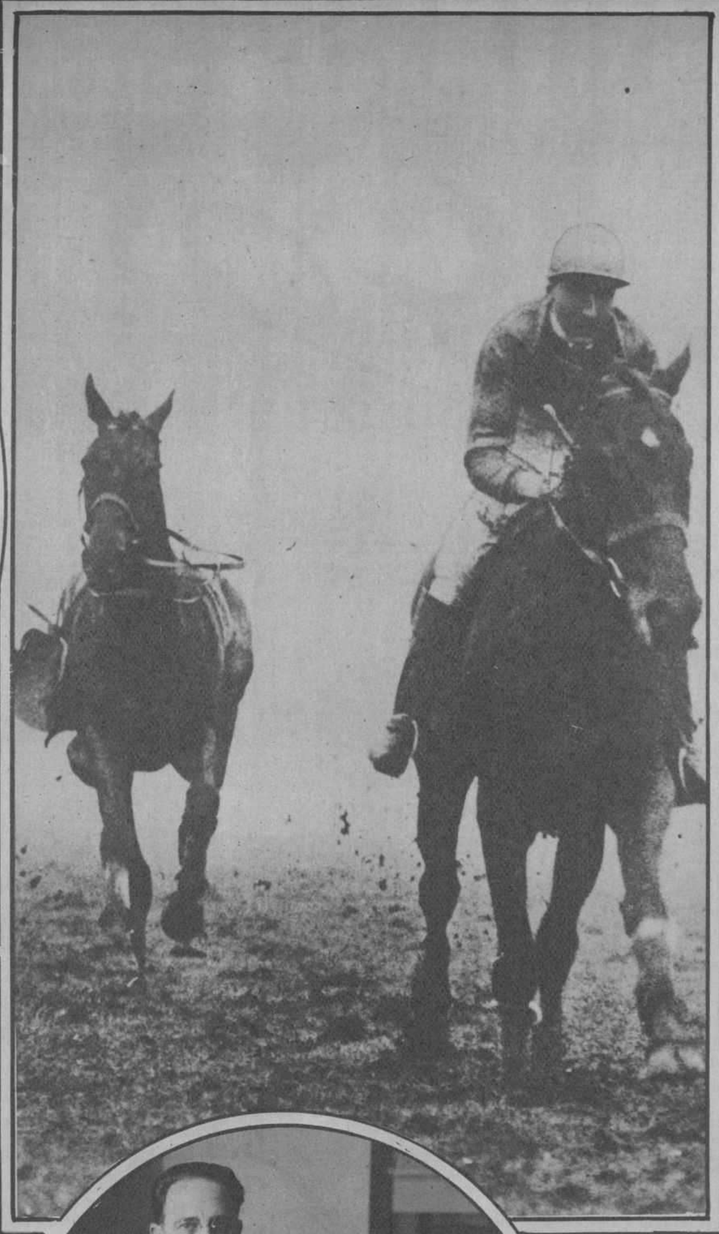

Tipperary Tim un outsider de 100 a 1 finalizando el Grand National Steeplechse en Aintree. En este famoso "clasico" del Turf inglés tomaron parte cincuenta competidores y solamente finalizaron dos: "Tipperary Tim" y Billy Barton nuestro viejo amigo de las cuadras de Oriental Park.

Dr. Ramiro Hernández Portela, Consejero de la Legación de París actualmente en la Habana, donde se encuentra por haberlo llamado el Gobierno para la organización de las actuales conferencias de Migración.

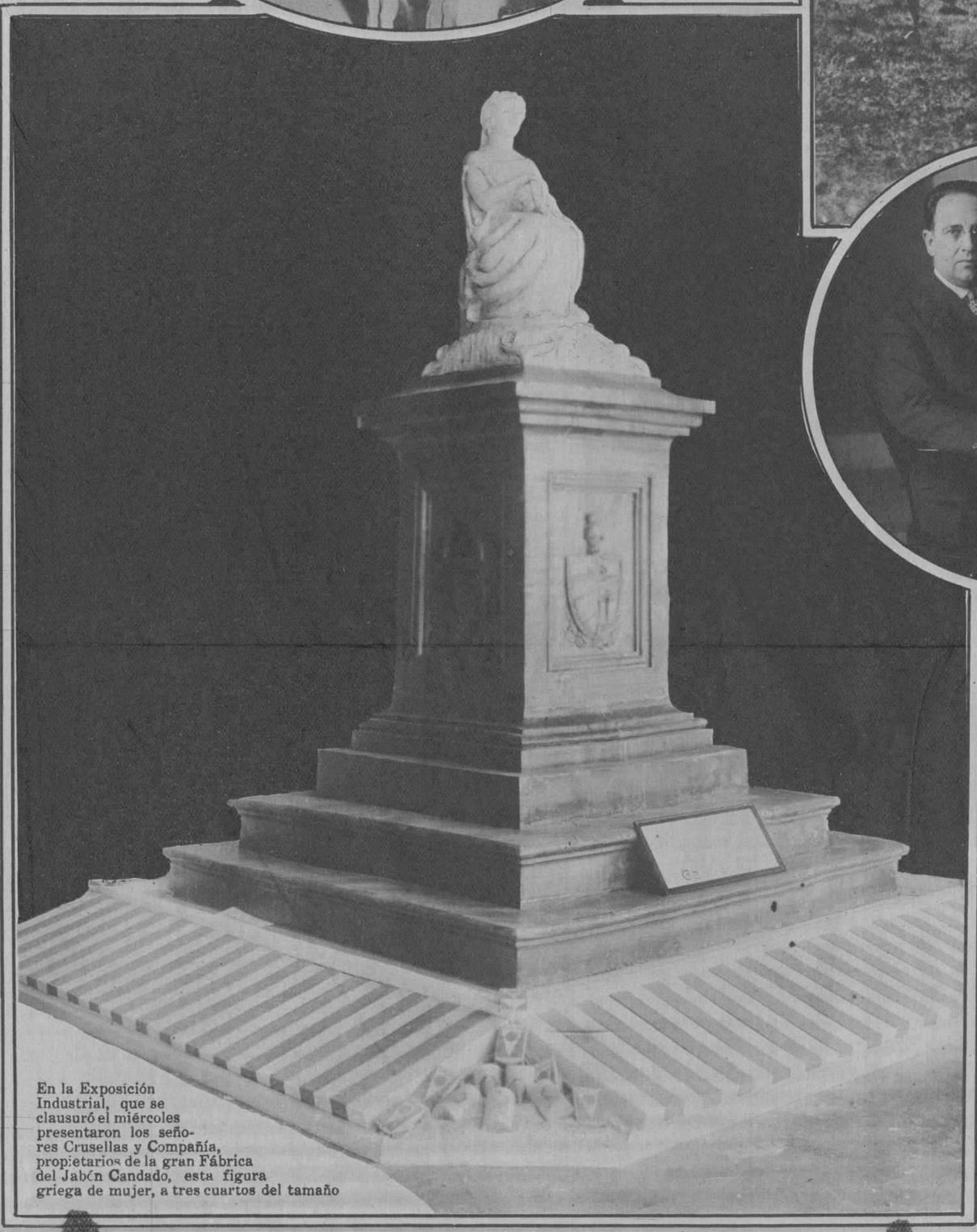

En la Exposición Industrial, que se clausuró el miércoles presentaron los señores Crusellas y Compañía, propietarios de la gran Fábrica del Jabón Candado, esta figura griega de mujer, a tres cuartos del tamaño

Fotografía del Príncipe de Gales, donde se demuestra que algunas veces logra vencer los obstáculos de la clásica "cerca" que lo han hecho famoso en el mundo entero. En este concurso de point to point en Kenilton el príncipe ganó fácilmente la carrera contra cincuenta y dos competidores de la Guardia Welsh.

CUNARD AND ANCHOR LINES

LA LINEA MAS RAPIDA DE VAPORES ENTRE NEW YORK Y EUROPA

"Berengaria" "Aquitania" "Mauretania"

Otros vapores de lujo pero a precios muy módicos,

"Carmania" "Caronia" "Tuscania" etc.

Para informes, pasajes, etc.:

MANN LITTLE CO. OF CUBA LTD.

OFICIOS 18, HABANA. TELEFONO A-3549

OVOMALTINE

¡LE FORTALECERA A VD. TAMBIEN!

Dr. A. Wander S. A., Berna (SUIZA)

Hotel Alamac

Broadway esquina a calle 71

New York

Es modernísimo, elegante, económico, a prueba de fuego y está en el corazón de Nueva York, cerca de todas partes.

Su "chic hispano" es insuperable e inconfundible.

Tres restaurants, incluso el famoso CONGO ROOF en el vigésimo piso, donde se baila diariamente.

Cocina americana y española, table d'hote y a la carta.

Los precios del Alamac al alcance de todos, son los siguientes:

TODOS con BAÑO y DUCHA

Cuartos sencillos para uno, $4.00. Para dos personas, $6.00. Cuarto doble, para una o dos personas, $8.00. Por mes, $150.00.

Departamentos de sala, un cuarto y baño y ducha, desde $200.00 al mes.

Hay también departamentos con tres o cuatro alcobas, además de la sala y con tres baños, a precios de verano.

Intérpretes y sirvientes de habla española.

Atención especial a la clientela hispana.

¿VA USTED A EUROPA?

Diríjase antes a la OPENROAD TRAVEL SERVICE, oficinas en el Hotel Alamac: son representantes autorizados de las principales Compañías Navieras. La Openroad Travel Service, le facilita el medio de hacer su viaje cómodo.

Los precios de pasajes son EXACTAMENTE los que rigen en las Compañías de Vapores, siendo todo el servicio de la OPENROAD COMPLETAMENTE GRATIS.—Oficinas en Londres y París.—Dirección a

ANTONIO AGUERO *Gerente Hispano*

HOTEL ALAMAC Broadway and 71th. St.

NEW YORK

EL HOTEL PREDILECTO DE LOS CUBANOS Y DE LOS HISPANOS EN GENERAL

ULTRA MODERNO

Con todas las últimas innovaciones del confort y de la elegancia. Junto a la Iglesia Católica del Bendito Sacramento. Veinte Pisos; 600 habitaciones, separadas o conectadas, cada una de ellas con baño y ducha.

Tres excepcionales restaurants.

CONGO ROOM y la Terraza en el piso vigésimo, dominando el incomparable panorama de la ciudad.

Precios al alcance de todos.

Por meses, descuentos especiales.

USE las preparaciones de ELIZABETH ARDEN bajo la dirección personal de ella y asegure así el encanto atrayente de su cutis.

El empleo de las preparaciones de Elizabeth Arden, según el método cuidadosamente ideado por ella, impartirá al cutis de usted la misma belleza e idéntica salud que si la Srta. Arden estuviese personalmente supervisando el tratamiento.

Cada preparación ha sido hecha por la Srta. Arden para un fin determinado y según la naturaleza de cada cutis. Cada tratamiento ha sido perfeccionado, paso a paso, en las hábiles manos de la Srta. Arden. Para obtener los mejores resultados, es menester usar las cremas, lociones y tónicos estrictamente de acuerdo con las instrucciones. Límpiese el cutis con Crema Venetian par Limpiar, cuya pureza y suavidad permiten que penetre hasta en los poros más pequeños. Estimúlense los tejidos de la piel con el Tónico para el Cutis, o si se necesita tratamiento más enérgico, con el Astringente Especial. Elimínense las asperezas con Crema Velva. Llénense las depresiones y los surcos causados por la fatiga con Alimento de Naranja para el Cutis.

Los precios de las preparaciones de Elizabeth Arden en Cuba, han sido rebajados a fin de que se ajusten a los que predominan en Nueva York, Londres y París. Las preparaciones de Elizabeth Arden se venden en Cuba en:

CIENFUEGOS: El Palo Gordo, San Fernando 148

HABANA: La Casa Grande, Fin de Siglo, La Modernista, J. A. García-Loyola, San Rafael 14½ Apto. 204, El Encanto, La Casa Wilson, La Isla de Cuba

SANTIAGO: La Borla, Saco esquina a Lacret

ELIZABETH ARDEN

LONDON: 25 Old Bond Street NEW YORK: 673 FIFTH AVENUE PARIS: 2 rue de la Paix

GENARO OYA, Grabador.

M.E.C.D. 2016

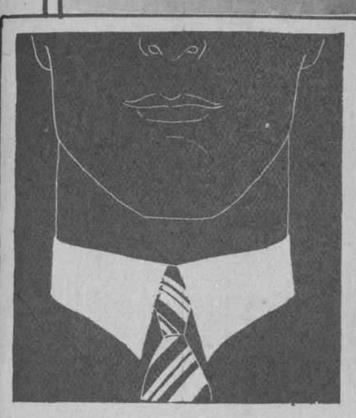

Para el Hombre Bien Vestido

AL MANTENERSE rectos mediante un tejido especial, los cuellos Van Heusen poseen la elegancia de los almidonados y la comodidad de los flexibles.

El Van Heusen es el único cuello que ni se arruga ni se dobla, ni se frunce, ni irrita. Y dura más que otros: sus ventajas son exclusivas.

Individualmente chic, el cuello semiflexible Van Heusen, de una pieza, es el del hombre bien vestido de hoy en día. Se vende en todas las buenas tiendas en variedad de estilos y a moderados precios.

Distribuidores:
MENENDEZ PERNAS Y CIA.,
La Habana

VAN HEUSEN
El Cuello Más *Elegante* del Mundo

PHILLIPS-JONES CORPORATION — ELEGANTE — NEW YORK, E. U. A.

Jané Fauntz, del Club Atlético femenino de Illinois vencedora en las competencias de natación recientemente celebradas en Chicago. Miss Fauntz, batió el record mundial para las 100 yardas haciendo el recorrido en 1:20.3|5.

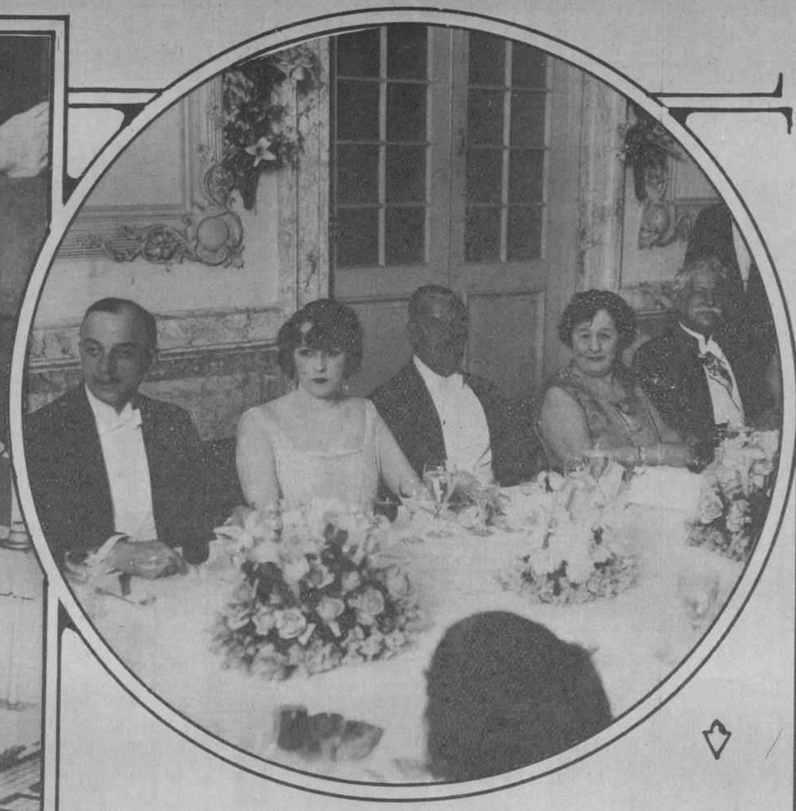

Presidencia del Banquete a los Sres. Delegados de la Conferencia de Migración. Acto organizado y ofrecido por la Secretaría de Estado.

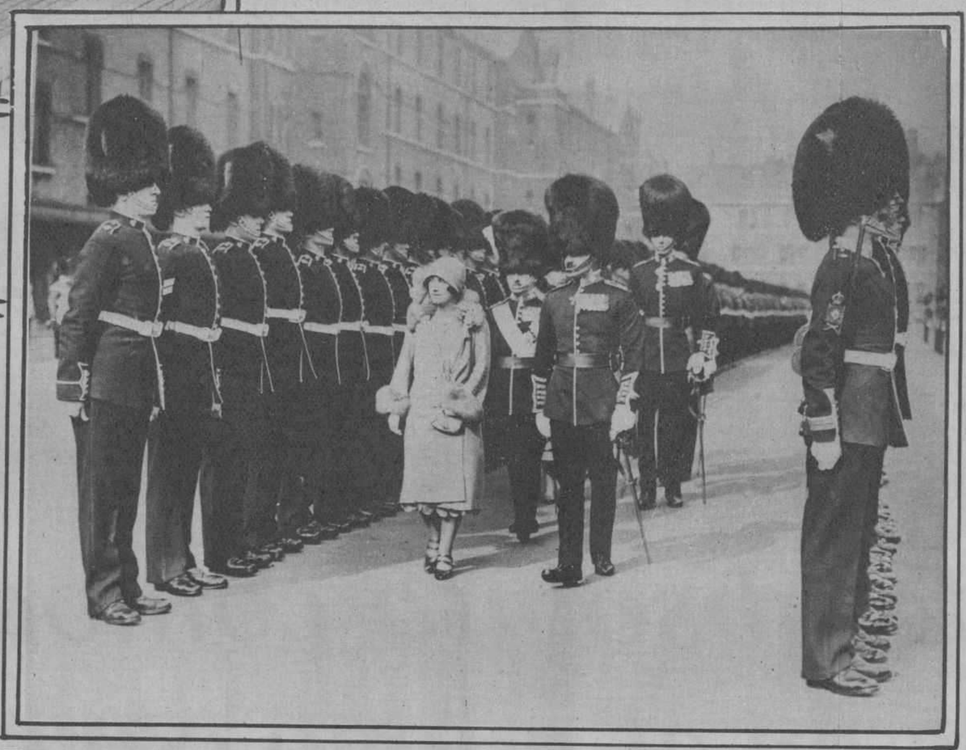

La Duquesa de York, inspeccionando el Primer Batallón de la Guardia Irlandesa, al que pertenece en calidad de Oficial.

Las Uñas Encantadoras
—son hoy una necesidad social

Cómo pueden mantenerse las manos como si acabasen de ser manicuradas profesionalmente.

¿HAY nada comparable a la infinita gracia y al encanto que imparten unas manos aristocráticas, refinadas y bien cuidadas? ¿Existe algo que exprese mejor la personalidad de una mujer que las manos?

¡Y, sin embargo, qué fácil es mantener las uñas atractivas! El secreto reside en el cuidado de la cutícula. Esa es la parte más importante de la manicura y para atenderla se creó "Cutex", el líquido antiséptico e inofensivo. Elimina la cutícula sencilla e inmunemente, sin necesidad de cortes peligrosos que no sirven más que para dejar el contorno de la uña raído y para originar "padrastros."

Cómo usar Cutex:—Métase un palillo envuelto en algodón en la botella de Cutex y aplíquese en derreder de la uña, empujando suavemente la cutícula. Lávense luego las manos y quedarán, al caer los trozos inútiles de cutícula, lisas y pulidas las uñas.

Termínese la operación con uno de los diversos materiales para dar brillo de Cutex.

Las preparaciones de Cutex se venden dondequiera que hay efectos de tocador, ya por separado o ya en estuches de manicura completa.

CUTEX

6 manicuras completas por 15 centavos

Envíe Ud. este cupón, con 15 centavos y recibirá un Estuche de Prueba para manicura a domicilio: el Eliminador de Cuticula Cutex, el brillo líquido y en polvo, la Crema de Cutícula, el palillo, el algodón y la lija.

ENVÍE ESTE CUPON HOY MISMO

Ignacio Sánchez Leal—
Northam Warren Corp., Cuba 22, Habana

Incluyo 15 centavos en sellos de correo para un Estuche de Prueba de Manicura de Cutex.

Nombre .....

Dirección ..... País A9

Tan refrescante como un baño tibio

Use usted Talco Mavis después del baño y se sentirá fresca y lozana todo el día. Este talco italiano boratado es indispensable ayuda para estar cómoda y tranquila. Cómprelo en su hermoso envase rojo.

V. VIVAUDOU, Inc.
Paris *New York*

TALCO
MAVIS
DE VIVAUDOU

El Talco Narcisse de Chine es también de calidad excepcional y tiene aprisionado el delicioso perfume del narciso chino de blancos pétalos.

Agente E. Lopez P.
General F. de Andrade 19
Habana

KOLYNOS limpia la dentadura, vigoriza las encías y purifica la boca entera. Sus ingredientes germicidas destruyen millones de microbios y protegen contra la caries, las infecciones de las encías y muchas enfermedades. Siéntese la boca limpia porque Kolynos la deja realmente limpia.

Proveedores de la Real Casa

CREMA DENTAL KOLYNOS

976

Lolita Azunzulo, la encantadora mexicana conocida en el mundo de la pantalla por Dolores del Río, luciendo un maravilloso mantón "auténtico" regalo de la colonia española de los Angeles.

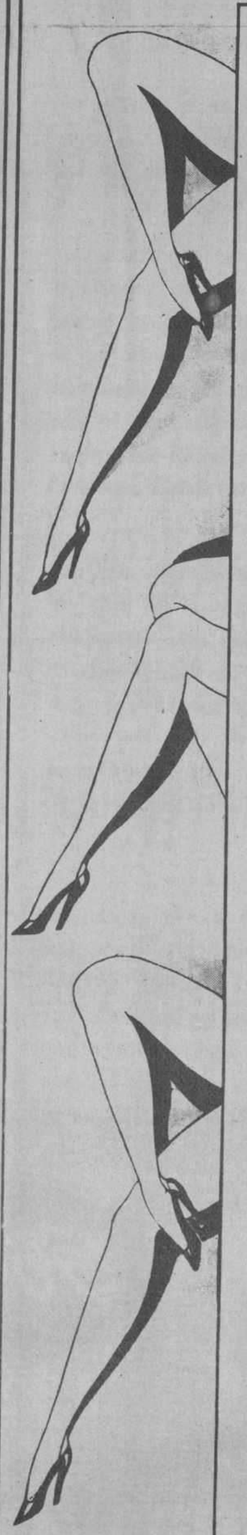

Al seleccionar sus medias . . .

Es preciso escoger las que mejor armonicen con el traje y el calzado.

Las medias Kayser se fabrican en una riquísima variedad de tonos delicados entre los cuales encontrará usted colores primorosísimos para armonizar con sus vestidos favoritos y su precioso calzado.

Kayser

MEDIAS
ROPA INTERIOR
GUANTES

No es legítima si no lleva impresa la palabra "Kayser" en la puntera.

Agentes en Cuba:
LLANO y SAIZ
Muralla 98, Habana

"SLIPPER HEEL"

M.E.C.D. 2016

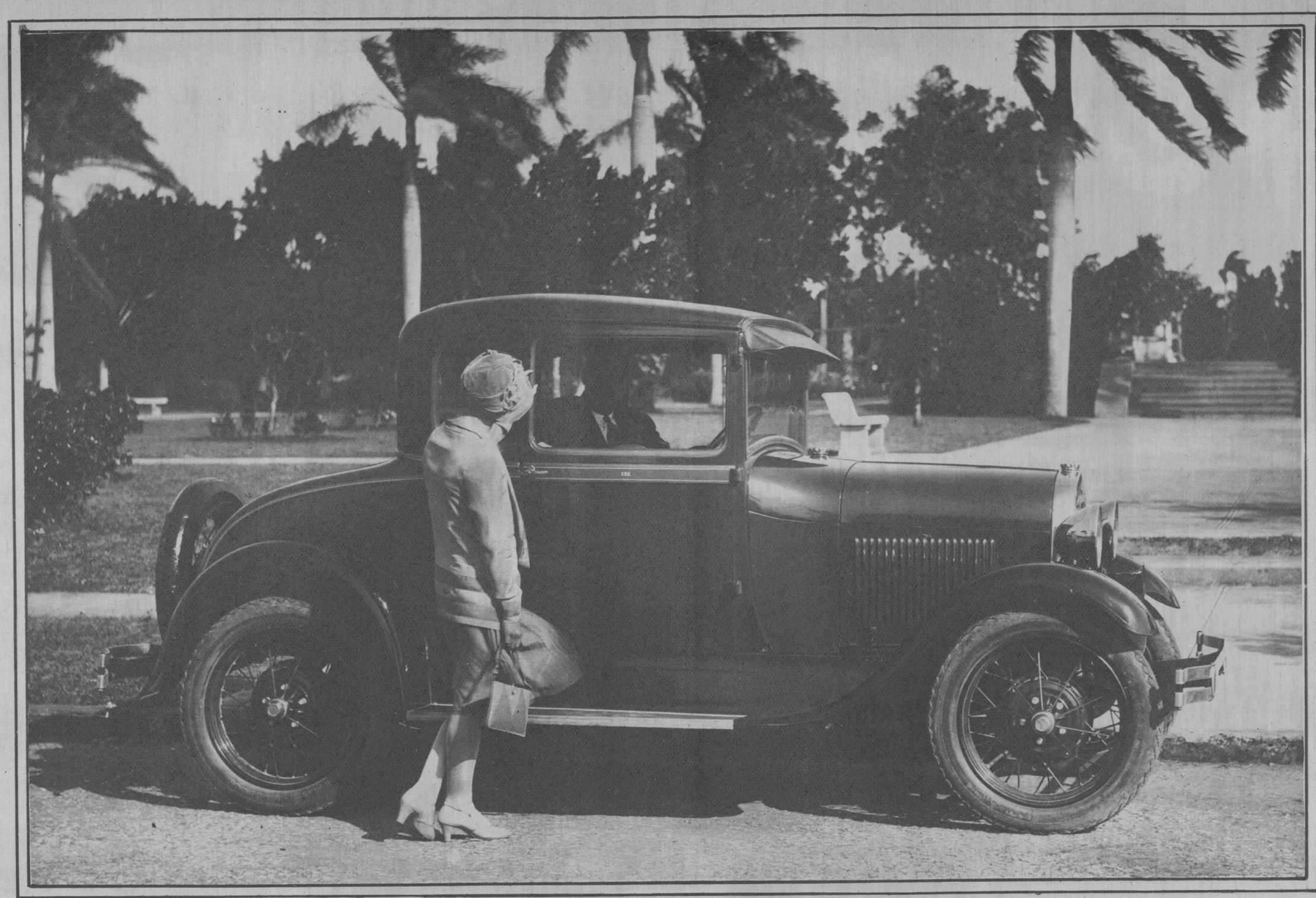

Todas las caracteristicas de los nuevos carros Ford están incorporadas en este nuevo Cupé. Lineas bajas, elegantes, y bellos colores; motor de 40 caballos de fuerza; extraordinaria aceleración; velocidad de 88 á 105 kilómetros por hora; rendimiento de 32 á 48 kilómetros por cada galón de gasolina; frenos en las cuatro ruedas; amortiguadores hidráulicos Houdaille; nuevos muelles transversales semielípticos; parabrisas de cristal Triplex, que puede quebrarse pero que no salta en fragmentos; duración y seguridad típicos de todo producto Ford; bajo precio y reducido costo de mantenimiento.

Se disfruta de absoluta comodidad cuando se viaje en el nuevo carro Ford

MUCHOS son los factores que han contribuído a hacer del nuevo Ford un carro tan cómodo.

Antes que nada, los que viajan en el nuevo Ford experimentan confort espiritual, hijo de la seguridad y confianza que les inspiran la construcción y funcionamiento mecánico de este automóvil. Ellos saben que este coche se ha construído para que dure largos años; para que les rinda miles y miles de kilómetros de servicio eficiente, sin interrupción alguna.

Después, los viajeros sienten el confort físico, ese gran atenuador de todos los dolores, y esto es así por la amplitud que distingue a los nuevos carros; por los asientos de mullidos cojines, inclinados precisamente al ángulo en que se ofrece la mayor comodidad; por el bajo centro de gravedad y, finalmente, por los amortiguadores hidráulicos Houdaille.

Sin embargo, la razón primordial de la extraordinaria comodidad de los nuevos carros Ford puede encontrarse en los nuevos muellos transversales que soportan el peso del carro en una gran proporción.

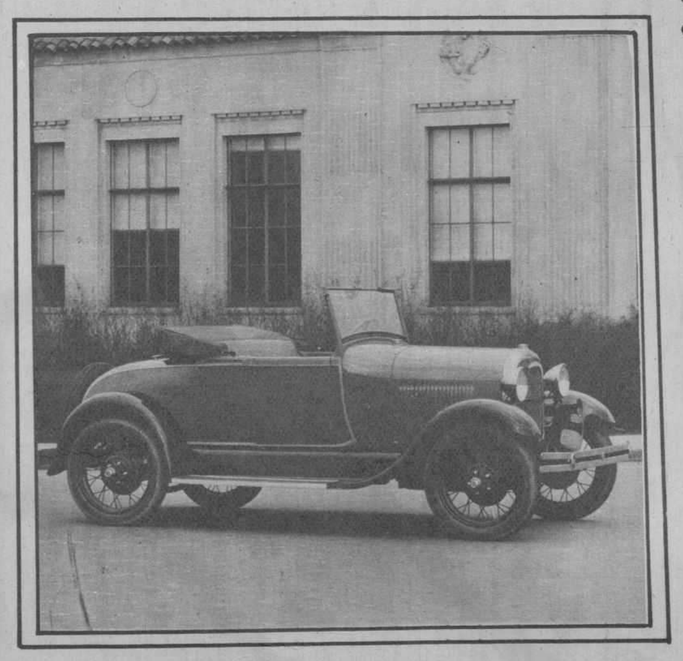

Las lineas de esta cuña sugieren velocidad, agilidad, ligereza. Y así es ella: ligera, ágil, veloz. Y, además, tan cómoda y de marcha tan suave que aun en caminos irregulares puede el automovilista correr a bastante velocidad.

Como es sabido, la suavidad de la marcha de un automóvil depende en gran parte de la proporción que exista entre el peso soportado por los muelles y el que no está por ellos soportado.

Mientras menor sea el peso no soportado por los muelles en proporción con el peso soportado por éstos, más suavemente se deslizará el carro, mayor será su comodidad. Si, por el contrario, el peso no soportado está fuera de toda proporción respecto al peso que llevan los muelles, ello resulta en la transmisión con mayor fuerza de los golpes y saltos propios del camino, lo que atenta contra el confort de los pasajeros.

En el tipo de muelles transversales con que están equipados los nuevos carros Ford, sólo un muelle se usa en cada eje, el cual está atornillado al bastidor en su parte central, la más pesada, y suspendido por medio de anillos o eslabones de metal situados en el eje. De acuerdo con este principio de suspensión, el peso de los muelles se convierte en parte del peso soportado del carro en lugar del no soportado.

Los golpes, saltos y vaivenes de la carretera se comunican al carro por la extremidad flexible exterior del muelle. La parte más sensitiva del muelle recibe el primer golpe lo que disminuye los efectos de los impactos fuertes y agudos antes de que lleguen ellos al peso soportado del automóvil. El rebote de los muelles ante tales impactos está gobernado por los amortiguadores hidrálicos Houdaille, ideados y construídos especialmente para el nuevo modelo Ford.

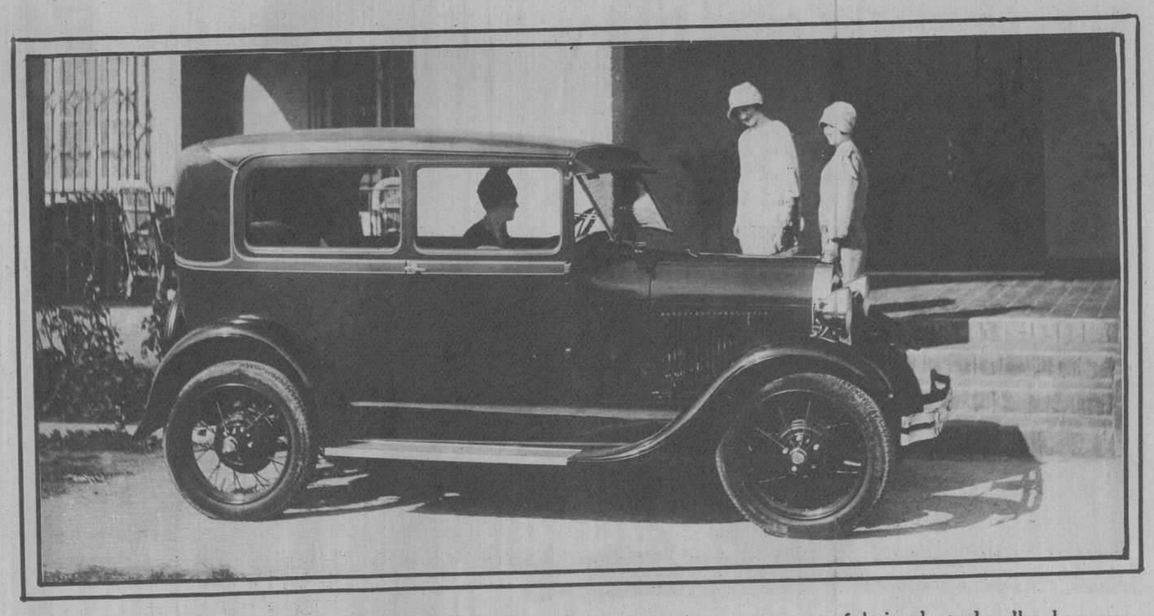

Confort el más restaurador y tonificante, el más completo, es una de las caracteristicas más sobresalientes del nuevo Sedán Ford Tudor. Es un carro de espléndidas condiciones para la familia por su amplia capacidad para todos los cinco pasajeros.

Estos amortiguadores permiten a los muelles ejercer libremente sus funciones cuando el carro se desliza por sobre bien pavimentadas carreteras. Ellos permanecen en espera de cualquier obstáculo y cuando éste se presenta sobre el camino, al instante entran ellos en juego llenando su cometido maravillosamente.

Otros factores determinantes del poco peso no soportado en el nuevo carro Ford son la construcción especial del eje delantero, y la cubierta del nuevo eje trasero que, fabricada toda ella de acero, es, por ende, más liviana—y más fuerte—que las cubiertas de otros ejes construídos de hierro maleable.

Existen razones definitivas, perfectamente claras, por que el nuevo carro Ford es uno de los más cómodos que cruzan hoy día los caminos del mundo.

Convénzase a sí mismo mediante una demostración práctica. Fíjese usted en si es cierto o no todo lo que decimos sobre el confort, velocidad, aceleración, habilidad para subir pendientes, economía de combustible, seguridad, flexibilidad, facilidad de conducción, bajo costo de mantenimiento, y admitirá usted después que no hay nada en ninguna parte ni siquiera parecido al nuevo Ford en lo que concierne a diseño, calidad y precio.

La nueva Cuña Ford se vende por $585, el Faetón por $595, el Sedán Tudor (2 puertas) por $740, el Cupé por $740, el Sedán Fordor (4 puertas) por $840 y el Cupé tipo "sport"—provisto de un asiento trasero auxiliar, amplio, sólido— por $810. Todos estos precios son L. A. B. en la Habana.

FORD MOTOR COMPANY

Sucursal de la Habana

GENARO OYA, Grabador.

M.E.C.D. 2016

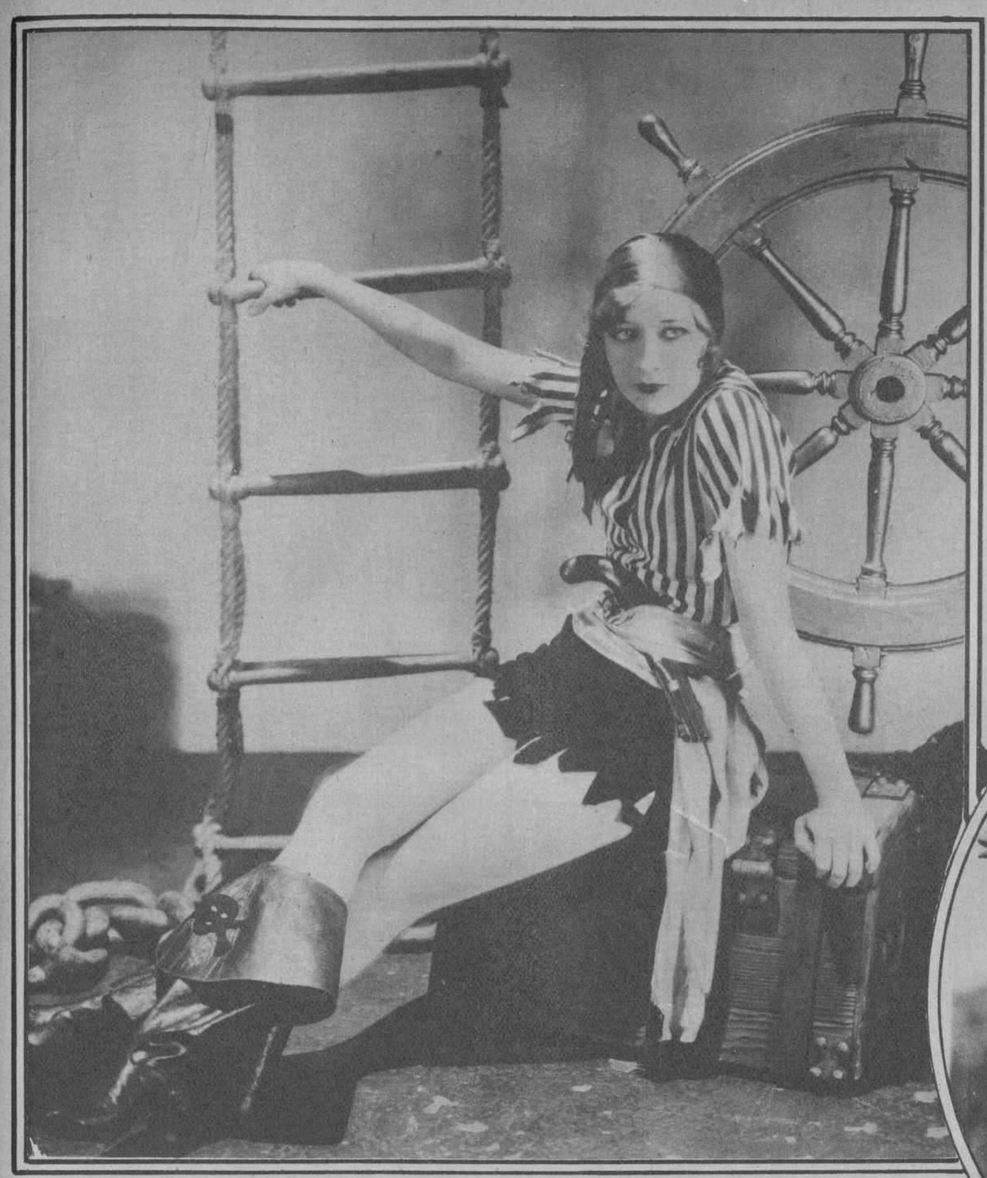

Gwen Lee en el papel de protagonista de una de esa famosas peliculas de aventuras, en que la belleza de la "heroina" es casi lo unico interesante en la film.

Miembros de la aristocracia Británica, aficionados entusiastas de las famosas carreras de obstáculos conocidas con el nombre de "point to point" y en las que siempre toma parte el Principe de Gales. Estas carreras exigen no solo la condición de un consumado caballista, sino un valor reconocido por los accidentes frecuentisimos, algunos muy graves que suelen sufrir los competidores.

Helen Filkey, notabilisima saltadora de obstáculos de Chicago que en las recientes competencias atléticas celebradas en esa Ciudad rompió el record mundial para las sesenta yardas, haciendo un tiempo de 8 segundos y un quinto. Un segundo menos que el record establecido.

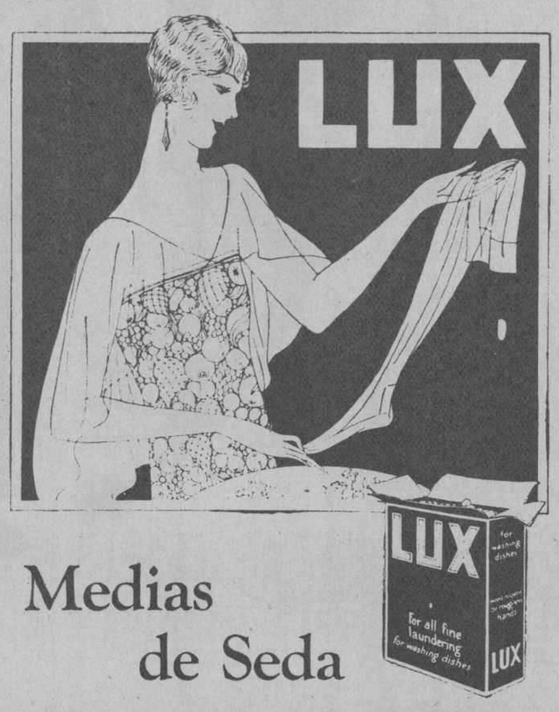

Medias de Seda

ECHE Ud. sus medias de seda en espuma de Lux, todos los días. Lux, delicadamente, las limpiará de sudor que, si se queda en ellas, pronto destruirá los hilos y destrozará la prenda.

Lavadas en Lux, duran más . . . y las manos de Ud. permanecerán blancas. Ud. puede comprar Copos de Lux dondequiera que se vende jabón. En la caja hay instrucciones.

MUNRO TRADING COMPANY
APARTADO 2452, HAVANA

Vista tomada desde un aeroplano de las posesiones en que se encuentra instalado el Colegio de Belén. Al centro el hermoso edificio del Colegio y a derecha e izquierda los distintos campos de juegos y la hermosa arboleda.

—Levanto mi Copa . . .

—¡Dichoso tú! A mi el reumatismo me impide alzar el brazo.

ENVIDIANDO a los que dejan la mesa con una sonrisa de satisfacción ¡cuántos hay que, con gesto agrio, se duelen de su propia dispepsia y llevan en cada articulación un centro de torturas! Las malas digestiones y el exceso de ácido úrico que produce reuma, se evitan con el uso regular de SAL HEPÁTICA!

¡Levantese siempre optimista! ¡Alce sin miedo su copa! ¡Tome SAL HEPÁTICA!

SAL HEPÁTICA

Elaborada por los fabricantes de la Pasta Dentífrica IPANA

La Mujer Moderna Siempre Va Impecablemente Vestida

En Todas Partes, a Cualquiera Hora, las Prendas Interiores de Kleinert Ofrecen, a la vez, Seguridad y Comodidad.

LA mujer contemporánea no es ya esclava del hogar: juega al tennis y a la pelota y se dedica a mayor número de deportes y de actividades sociales que nunca antes en la historia. A todas partes va, y a todas horas, y siempre aparece impecablemente vestida. Exigente respecto a su apariencia y a su higiene personal, requiere una confianza absoluta en las prendas que lleva.

Es que conoce las ventajas de las Prendas Sanitarias de Kleinert, ventajas que Ud. no debe tampoco ignorar, características de los atractivos Pantalones y Protectores tan elegantes y tan finos, que tan fácilmente se lavan y que van provistos de entrepaños de goma de Kleinert, indispensables en las épocas en que tal protección se requiere.

Además de ofrecer la certeza de que las ropas exteriores no se mancharán, las Prendas Sanitarias interiores de Kleinert evitan las arrugas en los vestidos, que echan a perder la apariencia personal. Hay también las Faldas Sanitarias de Kleinert que no sólo substituyen a la enagua, sino que no transparentan.

Hay otra prenda higiénica de Kleinert: el KEZ, que es una almohadilla sanitaria perfeccionada, que se usa con los Cinturones Elásticos de Kleinert, fabricados de modo que den el máximo de comodidad. KEZ, por otra parte, tiene su lado posterior sometido a un tratamiento especial que rechaza el fluido, caracterizándose así por una eficacia de la que otras almohadillas carecen. Sin embargo, es soluble y de fácil disposición.

No olvide Ud. que sus vestidos elegantes requieren la protección de las Sobaqueras de Kleinert. Cada una lleva una garantía por escrito. El sudor debajo de los brazos na sólo destruye la ropa, sino que despide mal olor. Si usa Ud. Sobaqueras de Kleinert se verá libre de ambos inconvenientes.

Hay otras especialidades de Kleinert: Krinx, que quita el coldcream y limpia y suaviza la tez; Cinturones "Silkenette," que se ajustan a las formas y son elásticos; Tobilleras para embellecer los tobillos y la pantorrilla, y otros artículos de caucho, tales como Delantales Domésticos, Cortinas de Baño que armonicen con los cortinajes, Ligas de Fantasía, Pantaloncitos para Bebés y multitud de otros.

Si su proveedor no tiene alguno de estos artículos, sírvase Ud. dirigirse a nuestra Especialista en Higiene, la Sra. Carmen Mendoza, que le enviará las "Sugestiones Intimas de la Moda", y solicite Ud. de ella las prendas que necesite.

Delantal Sanitario sin costura, de Kleinert; encauchado hasta unos cuantos centimetros de distancia de la cintura.

Kleinert's
REG. U.S. PAT. OFF.

L. B. KLEINERT RUBBER CO., 485 FIFTH AVENUE, NUEVA YORK, E. U. A.
Fabricantes de las Sobaqueras "Gem"

Pantalón Sanitario "Step-in" de Kleinert, con adecuada pieza de caucho, especialmente adaptado para el ejercicio de deportes activos.

La almohadilla sanitaria perfeccionada que ofrece el máximo de protección y que, sin embargo, siendo soluble, es de fácil disposición.

Pantalón Protector de Kleinert, que se ajusta como un guante: con entrepaños de caucho que imparten completa protección.

Falda Sanitaria de Kleinert, con fina tela y entrepaño de caucho puro.

M.E.C.D. 2016

¡Uno! dos!... ¡ya se está "filmando"!

El cine al alcance de todos

Sí, los juegos de los niños, las diversiones de los mayores, los incidentes agradables, todo se puede perpetuar tal como sucede: en acción. Ello es posible merced a los aparatos y procedimientos que tras años de estudio e investigación han perfeccionado los laboratorios de investigación de la Kodak.

El "filmar," sencillo

Todo el que sepa tomar una instantánea corriente puede "filmar" una película con la misma facilidad. El Cine-Kodak es la sencillez misma. Nada de enfoques, ajustes ni operaciones complicadas: basta sujetar la cámara a nivel de la vista o de la cintura, ver el asunto en el buscador o visor, oprimir una palanquita y . . . ¡ya se está filmando!

Función cinematográfica en casa

Al placer de "filmar" se une la alegría de proyectar en casa las películas tomadas por uno mismo. En efecto, nosotros nos encargamos de revelar la película sin gasto adicional alguno por parte del aficionado y la devolvemos lista ya para su proyección.

Merced al Kodascope, o proyector de fabricación Kodak, basta ensartar la película, conectar el aparato y . . . ¡ empieza la función en la pantalla de casa! ¡ Función en que las "estrellas" son los propios miembros de la familia!

Para completar el programa de fabricación casera, en el Kodascope se pueden también proyectar verdaderas películas profesionales: bien sean las que alquilan las Bibliotecas Kodascope, o bien cintas de 30 metros que vendemos a los aficionados.

Cine económico

A más de sencilla, la cinematografía por el método Kodak es relativamente económica. Los aparatos en sí, tanto el Cine-Kodak como el Kodascope cuestan apenas más que una buena Kodak y "filmar" y proyectar con ellos representa sólo la sexta parte del costo del cine con aparatos y película para profesionales. Los resultados son prácticamente tan buenos.

Vea el Cine-Kodak y el Kodascope en los comercios de artículos Kodak. Solicite una demonstración o llame por teléfono al Gerente de la Kodak Mexicana.

Para más detalles, sírvase llenar y mandarnos el cupón que va al pie de la presente.

Cine-Kodak

"El cine al alcance de todos"

Kodak Cubana, Ltd., Dpto., D.M.-3
Zenea 236.

Sírvanse mandarme gratuitamente el folleto que indica cómo cualquiera puede "filmar" con el Cine-Kodak.

Nombre . . . . . .

Calle y número . . . . . .

Ciudad . . . . . .

GENARO OYA, Grabador.

M.E.C.D. 2016