SECCION 1ª

TIEMPO PARA HOY
Sigue el brisote. Ligero aumento en la temperatura.

DIARIO DE LA MARINA

EDICION DE LA MAÑANA
INFORMACION CABLEGRAFICA MUNDIAL POR NUESTROS HILOS DIRECTOS

SECCION 1ª

AÑO XCVI.—No. 97. Acogido a la Franquicia Postal LA HABANA, VIERNES (SANTO), 6 DE ABRIL DE 1928.—NUESTRA SEÑORA DE LA SOLEDAD. El Periódico más antiguo de Cuba EJEMPLAR 5 CENTAVOS

HEMEROTECA MUNICIPAL HABANA

TERRIBLE INCENDIO EN LA REFINERIA BELOT.-$3.000.000 DE DAÑOS

Véase la página ULTIMA de la 1ª.

Mañana Firmará el Gral. Machado el Decreto que Crea la Comisión Bancaria

BANQUEROS, MIEMBROS DEL CONGRESO, DE LA INDUSTRIA Y COMERCIO FORMARAN LA COMISION

BANCOS AGRICOLAS E HIPOTECARIOS

Los próximos presupuestos de ela nación ascenderán a ochenta y ocho millones

La extraordinaria importancia que tiene para el desenvolvimiento de nuestras finanzas la creación de la Comisión Bancaria cuya reforma se iniciará con el Decreto que mañana sábado firmará el señor Presidente de la República nos impuso ayer del deber de obtener mayores datos que los que incluimos en nuestra comentada información anterior. La Secretaría de Hacienda ha guardado celosamente los detalles de la reforma, para que ellos sean conocidos conjuntamente con el texto del decreto que explica los fundamentos en que esta institución se basa.

Pero podemos informar que la comisión estará constituida en la forma siguiente: un Senador; un Representante a la Cámara; un industrial; un Comerciante; el Secretario de Hacienda y el Agregado comercial de la Embajada Americana en Cuba.

En dicho decreto se impone la revisión de la legislación bancaria y el examen de los numerosos proyectos de legislación bancaria que por diversos autores y de algunos años a la fecha se han dado a conocer.

Bancos agrícolas e Hipotecarios.—Cerrando nuestra impresión acerca de este asunto podemos decir que existen las más optimistas versiones acerca de los propósitos de dar vida a Bancos de carácter agrícola e hipotecarios en todo el país, que ha sido uno de los proyectos del Secretario de Hacienda.

Los presupuestos generales de la Nación.—Se espera que en la reunión que se efectuará el miércoles venidero del Gabinete se hará el estudio de los Presupuestos Generales de la Nación para el próximo ejercicio económico. Los presupuestos entrarán en vigor el día primero de Julio inmediato. Hasta ahora los aumentos de todas las Secretarías de Despacho alcanzan una respetable cifra: ocho millones de pesos. Si quedan vigentes esos aumentos el Presupuesto ascenderá a ochenta y ocho millones de pesos. Pero se estima que se impondrá alguna rebaja en esos aumentos calculados, en atención a que tiene que disponerse de dinero suficiente para hacerle frente a los gastos que demandan las leyes especiales del Congreso y las pensiones de los veteranos de la Independencia, que elevarían mucho esa cifra.

Sólo se autorizará el aumento de dos millones.—La impresión dominante ayer en la Secretaría de Hacienda es que en el Consejo de Secretarios venidero, sólo se autorizará un aumento de dos millones de pesos en el conjunto de las necesidades más urgentes de todas las Secretarías.

Continúa en la página VEINTIUNA

Cristo nos Redimió con su Vida

I

PADRE MIO, PERDONALOS, PORQUE NO SABEN LO QUE SE HACEN".

La cruz se alza, y hasta el monte, más piadoso que los hombres, se estremecen de horror al ver clavado a Dios en su cima. El sol redondo, viejo, amarillo, va dejando, al ocultarse, jirones de luz en las grises lontananzas judías. Se ha consumado el espantoso deicidio. Las turbas miran por última vez a Jesús, y, después de escarnecerle, se van alejando, ruidosas, hacia la ciudad. Y es entonces, en medio de su mayor suplicio, cuando de sus labios trémulos y misericordiosos, que sólo se abren para bendecir y orar, brotan las palabras del último perdón sobre la tierra.

II

"EN VERDAD TE DIGO, QUE HOY ESTARAS CONMIGO EN EL PARAISO".

Mediaba la hora sexta, y el Gólgota se iba poblando de tinieblas. Junto a la cruz, los soldados se repartían las vestiduras del Señor, santas y humildes vestiduras, que todavía conservaban el calor del cuerpo llagado y la sangre de sus heridas. Los escribas seguían mofándose del Crucificado, y hasta Gestas, el mal ladrón, unía su burla a la de la canalla.

"Si es verdad que eres Cristo, sálvate a tí mismo y sálvanos también a nosotros".

Dimas, al oir aquellas palabras, le respondió diciendo:

"¿Cómo, ni aun tú temes a Dios estando como estás en el mismo suplicio? Nosotros pagamos la pena de nuestro delito; pero éste no ha hecho mal a nadie".

Y volviéndose después a Jesús le suplicó humilde y esperanzado:

"Señor, acuérdate de mí cuando hayas llegado a tu reino".

En los ojos de Jesús, vidriados por la agonía, se cuajó una lágrima, y de sus labios brotó la promesa.

III

"MUJER, AHI TIENES A TU HIJO; HIJO, AHI TIENES A TU MADRE".

María pudo, por fin, llegar al Calvario. Iba rendida, tronchada, desfalleciente. Salomé y Magdalena la sostenían piadosas, y Juan las acompañaba. Al ver así a su Hijo, tiende sus brazos suplicantes. Es la hora del dolor, de lo único que va a quedar permanente sobre la tierra. El Señor se dirigía a María, y al despedirse de la madre le deja a Juan y con él a todos los hombres.

IV

"DIOS MIO, ¿POR QUE ME HAS ABANDONADO?"

Después de todo el espantoso suplicio, desde el prendimiento hasta que le clavan en la cruz, Jesús tiene un instante de desfallecimiento y su voz se alza interrogante y dolorida. Pero es sólo su carne mortal la que se queja. Su espíritu se eleva triunfante sobre la materia corruptible y terrena.

V

"TENGO SED".

Jesús lleva cerca de dos horas clavado en la cruz. Lentamente se va extinguiendo su vida. Ya sólo se percibe un débil quejido. La fiebre le abrasa, se consume, y apenas si sus párpados pueden alzarse. De sus labios resecos brota una voz tenue, desolada, suplicante...

—¡Tengo sed!

VI

"¡TODO ESTA CONSUMADO!"

El semblante de Jesús se llena de luz blanca y resplandeciente. Ha llegado la hora última de la jornada. Se ha cumplido la santa profecía y con ella la obra de la Redención. Ahí queda su vida y su sacrificio, que empieza en Belén y acaba en la cumbre del Gólgota.

VII

"EN TUS MANOS, SEÑOR, ENCOMIENDO MI ESPIRITU"

Es la hora nona. La noche, cerrada, tiene un hosco semblante. De las vertientes del monte árido y pedregoso suben trepando las sombras como una negra mortaja. Cerca pasa rasgando el aire el silbido agorero de un buho. Jesús muere mansa, resignadamente. Su cabeza se dobla dulcemente, como la corola de un lirio; sus ojos apagados y vidriosos, se abren por última vez para contemplar a la humanidad doliente, y de su pecho armonioso se escapa el último aliento... La escena adquiere un hondo y sublime patetismo.

Las mujeres lloran desconsoladas al pie de la cruz. Y yo también, Jesús mío, lloro en este día lleno de aflicción por tu soledad en la noche más noche de tu alma, por el sudor de tu frente serena, radiante y luminosa, en el huerto de Getsemaní, por las lágrimas de tus ojos cargados de ternura, de iluminación y de mansedumbre, por tus cabellos nazarenos, olorosos y acariciantes, rizados por las brisas de todos los vergeles, iluminados por las luces de todos los horizontes; por tus pies sangrantes, que han recogido el polvo de todos los caminos y han dejado su divina huella en la calle de la Amargura; por las llagas de tu cuerpo, tronco de luz de una altísima judía palmera que remonta a los cielos su flecha; por mis pecados, buen Jesús, mis ojos lloran, mi alma reza, y mi corazón sigue los pasos de Tí siempre en pos.

F. M. A.

La Prórroga Para el Pte., Reelección Para Senadores, Representantes y Alcaldes

LOS OPOSITORES SERAN LOS MISMOS QUE TUVO LA APROBADA REFORMA DE LA CONSTITUCION

LOS POSTULADOS EN LA CANDIDATURA UNICA

Fórmula acordada a fin de restablecer el equilibrio electoral cada tres años

Inmediatamente después de que los miembros de la Convención Constituyente celebren con el Jefe de la Nación el anunciado cambio de impresiones —ya anunciado— sobre diversos extremos de la Reforma, será discutido en la Cámara el proyecto de ley autorizando a los partidos políticos para que en los comicios que se verificarán en el mes de noviembre próximo, puedan someter a la consideración del Cuerpo Electoral la candidatura **única**.

No hay pues —al tenor de este proyecto— prórroga y sí reelección.

La Cámara viene realizando una intensa campaña a fin de que la mayor parte de sus miembros voten favorablemente. Este tendrá algunos opositores: los mismos que combatieron la Reforma Constitucional.

El DIARIO explicó ayer la redacción del proyecto. Este es en síntesis así: Los partidos Liberal, Conservador y Popular "llevarán" en los comicios de Noviembre la misma candidatura para los cargos de **Presidente** de la República, **Senador** y **Representante** cuyo período de tiempo, de acuerdo con la Reforma, **será de seis años.**

En la candiadtura única figurará postulado para le cargo de Presidente de la República, el **General Machado** y para los de senadores y representantes **aquellos que en la actualidad desempeñan esos cargos y que terminan sus mandatos el 31 de marzo de 1929.**

Los representantes que cesan el 31 de marzo de 1929, y que serán reelectos por un período de seis años son los siguientes:

DEL PARTIDO LIBERAL

Francisco Zayas, José Urbino, Carlos de la Torre, Manuel Tomé, Rodríguez Ramírez, Manuel Planas, Prisciliano Piedra, Raul Navarrete, Martín Mora, Abelardo Mola, Ernesto Méndez Peñate, Ismael Martínez, Anselmo Alliegro, Alvaro Alvera, Octavio Barrero, Manuel Capestany, Julio C. del Castillo, Santiago Claret, Federico de la Cuesta, José R. del Cueto, Heliodoro Gil, Gustavo González Beauville, Agustín Gronlier, Rafael Guas Inclán, Girodano Hernández, León Hirtzel, Armando Infante, Rafael Alfonso.

DEL PARTIDO CONSERVADOR

Alberto Aragonés, Ricardo Villaverde, Manuel Villalón, Andrés Trujillo, Francisco Soto Izquierdo, Emilio Sardiñas, Emilio Santa Cruz Pacheco, Antonio Rodríguez, Pedro Reyes, Pastor del Río, Santiago Rey, Oscar del Pino, Agustín del Pino, Ricardo Padierne, José Sierra, Emilio Martínez Quiroga, Ramiro Pérez Haribona, Pedro Goderich, Marcelino Garriga, José M. Fernández Soto, Armando Chardiet, Carlos M. de la

Continúa en la página VEINTIUNA

Trabajos en los Estados Unidos Para Lograr que se Restrinja la Inmigración de Hispano-América

Créese que después de la información pública abierta por la comisión de Inmigración de la Cámara de Representantes sobre el proyecto de restricción no tomará acuerdo alguno

LOS PATROCINADORES DE LA RESTRICCION CREEN QUE ESTA SERA APROBADA POR EL PAIS

Créese que los mejicanos existentes en los Estados Unidos son unos dos millones y que su influencia ha resultado muy desventajosa para el obrero norteamericano y el agricultor

WASHINGTON, abril 5. (UP).—A la terminación de la información pública abierta por la Comisión de Inmigración de la Cámara de Representantes sobre la proposición de ley de Mr. Box el cual propone que se aplique el sistema de la cuota a los países americanos, se indicaba hoy que la referida Comisión no adoptará ningún acuerdo sobre ese particular y que, por ese motivo, la proposición de ley no podrá ser aprobada en el presente Congreso. Al mismo tiempo, se predice que en breve comenzará una larga y enérgica campaña de propaganda en todo el país, con el propósito de hacer posible su aprobación en el futuro Congreso.

Los proponentes de la medida creen que la opinión pública de los Estados Unidos se ha manifestado partidaria de la ley de 1926 que restringió la inmigración, y sostienen que el gran influjo de inmigrantes procedentes de los países situados al sur de los Estados Unidos, a los que no afecta la referida ley, neutralizan sus efectos. Por esta causa, entienden que la opinión pública apoyará la nueva proposición a fin de que las cuotas se apliquen a todos los países del mundo.

Los partidarios de la proposición de ley Box tienen en cuenta que cuantas medidas se han presentado al Congreso para excluir la inmigración oriental y restringir la europea, han necesitado varios años de agitación y debate por lo que suponen que cuando la opinión cristalice, el control de la inmigración de los países del Sur será políticamente posible.

El argumento básico de los autores de la proposición Box, que restrinje la inmigración de la América Hispana, es que mientras se ha ido reduciendo la inmigración europea, los Estados Unidos han permitido un gran influjo de mexicanos hasta un punto que no pueden demostrar de manera exacta las estadísticas del Departamento de Inmigración. M. Box calcula que la población mexicana que reside en los Estados Unidos es de dos millones de habitantes y agrega que esta inmigración ha resultado economicamente desventajosa para el obrero norteamericano, para los pequeños agricultores del oeste y en general para los habitantes del suroeste de los Estados Unidos.

La restricción de inmigrantes de los países de Sur América recibió menos atención que la de los países del Caribe, a causa del número relativamente pequeño de aquella.

Contra esos argumentos se sostuvo en el seno de la Comisión que la restricción que se pedía es contraria a la idea panamericana de la cooperación.

Los diplomáticos suramericanos han seguido, con interés el desenvolvimiento de esta proposición de ley, pero hasta ahora no han formulado protesta alguna contra ella.

Véase en la Página Tres:

Zonas de Cultivo

Continuación de Nuestra Campaña

FALLECIO AYER LA SRA. CARMEN BELLO DE VAZQUEZ

El testimonio de condolencia del jefe del Estado a la familia Vázquez Bello

A las once y media de la mañana de ayer se recibió en Palacio la triste nueva del fallecimiento, allá, en la ciudad de Santa Clara, de la distinguida señora Doña Carmen Bello de Vázquez, madre amantísima de los doctores Clemente y Juan Antonio Vázquez Bello, presidente del Senado de la República y gobernador de las Villas, respectivamente.

El general Presidente, que tiene en gran estima a tan ilustre familia y que ha venido interesándose por momentos por el estado de la que fué madre ejemplar, se apenó profundamente al conocer tan fatal desenlace y envió seguidamente su mensaje de condolencia a sus atribulados familiares.

Representando al Presidente.— El señor Presidente de la República, que por encontrarse padeciendo de una ligera afección grippal no concurrirá al acto del sepelio de la señora Carmen Bello de Vázquez, como fueran sus deseos dada la amistad que le une a tan distinguida familia, designó en la tarde de ayer a su ayudante el comandante Firmat para que le representara en el mismo.

La Familia del Presidente.— La distinguida esposa del señor Presidente de la República y demás familiares, han dirigido sentidos mensajes de condolencia a los hijos de la desaparecida Carmen Bello de Vázquez.

Continúa en la página VEINTIUNA

Pág. 2.—Elegidos los delegados patronales.
Pág. 4.—Crisis en Vuelta-Abajo.
Pág. 12.—La Conferencia de Migración.
—La joven desaparecida.
—Consumo mensual de pescado.
—Almuerzo Rotario.
Pág. 14.—Se mantendrá firmemente la restricción de la zafra.
—Entrevista con el delegado español, Dr. Casares Gil.
Pág. 21.—La cátedra de periodismo.

80.000 Jóvenes Católicos Italianos Deben Quedar Incorporados a la "Balilla", Según Orden del Duce

Si bien es cierto que han terminado ya, al parecer, las discusiones entre el Vaticano y el dictador de Italia, éste cree preciso el imperio de las intransigentes reglas

LAS INSTITUCIONES CATOLICAS ERAN TOLERADAS EN POBLACIONES REDUCIDAS

"Cuando el Estado no cumple eso o acepta que se le discuta, juega sencillamente con su derecho a existir" y agrega: "cada día están menos justificadas las excepciones para otras organizaciones

ROMA, abril 5 (U. P.)—Las aclaraciones del Vaticano de que ayer dimos cuenta y la acción adoptada hoy por el Gobierno, han dado fin a las discusiones que sostenía la prensa acerca del choque, considerado inminente, entre el primer ministro Mussolini y el Papa Pío XI, por las relaciones entre la Iglesia y el Estado.

El Gobierno envió una breve nota a los periódicos diciendo que "la controversia que había provocado el discurso de Su Santidad debía considerarse absolutamente terminada con el artículo que publicó ayer el "Osservatore Romano".

Los periódicos habían comenzado a hacer comentarios sobre el citado artículo, según el cual las manifestaciones de queja hechas por el Sumo Pontífice contra la actitud del Gobierno no debían tomarse literalmente, sino como una indicación amistosa.

El "Osservatore Romano" había tratado de aclarar la declaración del Papa al quejarse de que el Gobierno estaba monopolizando la educación de la juventud italiana. También se había quejado el Sumo Pontífice de que la comisión ejecutiva del partido católico centralista hubiese pedido audiencia al primer ministro Mussolini y no visitara a la Santa Sede. El "Osservatore Romano" terminaba diciendo que el Papa "se considera padre común de todos y nunca es hostil a nadie".

Pero el Gobierno italiano no ha retirado la orden de disolución de los boy-scouts de las instituciones católicas, hasta ahora tolerados en las ciudades que cuentan más de veinte mil habitantes. Al Duce no le gusta que le discutan sus decisiones, y cuando se encuentra con un poder fuerte que trata de oponerse a ellas lo único que hace es no agravar la cuestión y deja de emplear las frases de mando y de autoridad tan características en él. Se calla y sigue actuando. No lo merecen de otra manera los ochenta mil jóvenes que deben quedar incorporados al fascismo.

En este particular, se recuerda oficialmente que las declaraciones hechas por Mussolini acerca de la "leva fascista", como se llama a la incorporación de aquella juventud a la "Balilla" dada a conocer el día del aniversario del partido, "no fué únicamente una ceremonia: fué principalmente el momento más importante en el sistema de educación universal integral y de preparación de los italianos que la revolución fascista conidera uno de los deberes primordiales del Estado.

"Cuando el Estado no cumple eso o acepta que se le discuta, juega sencillamente con su derecho a existir.

"En vista del amplio movimiento que las organizaciones de la Balilla y Avanguardista han dado a sus funciones oficiales, están cada día menos justificadas las excepciones concedidas antes en favor de otras organizaciones juveniles. Por todo ello, la legislación actual que protege organizaciones como los boy scouts católicos y otras semejantes, sienten la necesidad de la reforma, de acuerdo con las intransigentes reglas integrales del fascismo".

EN SANIDAD NO MULTARAN A LOS DEPENDIENTES

El director del departamento, así se lo comunicó por escrito al jefe local

El DIARIO DE LA MARINA hace varios días, cerca de diez, dió cuenta a sus lectores, llamando a la vez la atención a las autoridades sanitarias, respecto a una medida dictada por el doctor Oscar Cartaya, Jefe del Negociado de Inspectores Médicos de la Jefatura Local de Sanidad de la Habana, quien sin contar con el Jefe Local, doctor Francisco Pérez y López Silvero, comenzó a multar a todos los dependientes del comercio que en los momentos de ir a renovar su carnet, éstos aparecían atrasados varios días, medida ésta que por la Ley, es decir, por las Ordenanzas Sanitarias no podía tomarse, y mucho menos aplicarla.

Sin comentarios transcribimos la siguiente comunicación del doctor Fernando Rensoli, Director de Sanidad que dirigió ayer por la mañana al doctor Francisco Pérez y López Silvero, Jefe Local de Sanidad de la Habana:

Sr. Jefe Local de Sanidad de la Habna.

Señor:

"A fin de determinar de un modo preciso y uniforme la exigencia de responsabilidad a los que tenga carnet, con atraso, sírvase notificar al señor Jefe del Negociado de Inspectores Médicos, que todos los días habrá de dar cuenta, al señor Jefe Local de Sanidad con una lista de las personas que se hayan presentado a renovar sus carnets, y que

Continúa en la página VEINTIUNA

M.E.C.D. 2016

LA CAMARA DE COMERCIO DE CUBA PIDE LA IMPLANTACION RIGUROSA DEL SISTEMA METRICO DECIMAL

Texto de la exposición que la citada colectividad dirigió al señor Presidente de la República exponiendo las razones que abonan su petición y los beneficios de tal disposición

El presidente de la Cámara de Comercio de la República de Cuba, nuestro estimado amigo el señor Carlos Arnoldson envió ayer al Honorable Sr. Presidente de la República la siguiente exposición:

La Habana, 24 de marzo de 1928.

Honorable señor Presidente de la República.

Palacio Presidencial.

Honorable señor:

En junta directiva celebrada por esta Cámara de Comercio en 25 de noviembre de 1927 se tomó el acuerdo de "practicar las gestiones necesarias con el fin de que se ponga en vigor en toda su pureza, en el territorio de la República, el sistema métrico decimal de pesas y medidas, con exclusión definitiva de cualquiera otro", y por tratarse de una medida de carácter general que afectaría múltiples sectores de la actividad nacional, se acordó asímismo "solicitar la opinión de otras corporaciones económicas, culturales y docentes de la República.

Recibidos ya los informes de algunas de las asociaciones consultadas y no habiendo ninguno contrario al propósito, viene esta Cámara a poner en práctica su acuerdo, presentando por este medio a usted, la petición de que por su superior autoridad y previos los trámites que sean conducentes, se disponga el uso exclusivo de las unidades del sistema métrico decimal de pesas y medidas y la repulsión de cualquiera otra unidad anteriormente usada.

No será para ello necesaria una ley, puesto que el mencionado sistema es oficial y obligatorio en Cuba desde el mes de abril del año 1882, habiendo durado el período preparatorio, casi medio siglo, tiempo más que suficiente para su conocimiento y adaptación y comprobación de sus ventajas.

Las bondades del sistema son tan evidentes que, más que enumerarlas, sería oportuno preguntar por cuáles razones no se ha hecho obligatorio antes de ahora; pero los informes recibidos por esta Cámara son tan convincentes y tan explícitos algunos de ellos, que nos permitimos llamar su atención hacia su lectura, confiados en que disiparán cualquier duda que pudiera preocuparle sobre la conveniencia de tal medida.

En el folleto adjunto, donde se transcriben los informes recibidos, se presentan argumentos y opiniones de alta calidad, y sugestiones dignas de tenerse en cuenta. Llama la atención de coincidencia de casi todos en pedir la adopción del sistema en toda su pureza, con exclusión de adaptaciones y sistemas mixtos, con lo que esta Cámara está de acuerdo.

Es indudable que una medida de esta naturaleza siempre trae aparejados trastornos y dificultades que no se evitan, ciertamente, proponiéndolos para más adelante, por lo que no deben tomarse en cuenta, como no se tuvieron cuando gobiernos anteriores crearon, con gran satisfacción de todos, la moneda nacional. Y en cuanto a los perjuicios materiales que podría originar el canje de patrones, son insignificantes, pues siendo obligatorio el sistema desde hace muchos años, también lo es el uso de sus medidas, que se tienen, pero que no se emplean, por el comercio. Quedará, pues, todo reducido a algunas molestias en un breve período, las que sobre ser inevitables, y que algún día habrá que afrontarlas, ni son grandes ni perturbadoras.

El momento no puede ser más oportuno, porque vendría a poner en ejecución inmediata uno de los acuerdos del último Congreso Pan-Americano celebrado en esta capital, en el que se recomienda a todas las naciones de América, que adopten el sistema decimal, las que no lo hayan hecho ya. Tal disposición tomada por Cuba en primer término, sería una demostración de su buena voluntad para el cumplimiento de aquellos acuerdos, una demostración de amor al progreso y un refuerzo de gran importancia para la asociación que en los Estados Unidos trabaja activamente por implantarla allí, y acaso nos quepa la satisfacción de haber iniciado en América una renovación de las actividades encaminadas a ese fin.

Las consideraciones que acabamos de exponer y las que en el folleto acompañado se detallan, demuestran la necesidad y conveniencia de la implantación del sistema métrico decimal de pesas y medidas; por lo que la Cámara de nuestra presidencia, cumpliendo el acuerdo que tomó su junta directiva el 25 de noviembre de 1927, somete a la ilustrada decisión de Vd. honorable señor, este importante asunto, que consideramos debe ser resuelto favorable y definitivamente, implantando con carácter obligatorio, y con exclusión de todo otro sistema, el denominado métrico decimal, vigente en Cuba desde el mes de abril del año 1882.

De Vd. muy respetuosamente,

Carlos Arnoldson.

DE DIA EN DIA

El vendedor de "periquitos" que fué detenido hace pocos días, bajo acusación de que los vendía con la cabeza pintada de colorado, ¿puede considerarse, en realidad, responsable de un delito de estafa?...

No, a todas luces; ni siquiera entre luz y luz. El hombre demostró que anunciaba su alada mercancía sin hacer hincapie en que sus periquitos, en vez de tener la cabeza verde, la ostentaran coquetonamente decorada de rojo. ¡Allá los tontos que los compraron creyendo haber descubierto una nueva raza y posiblemente entusiasmados de que el pajarero no sabía lo que les vendía! Por lo demás estaban vivitos y coleando y la tarifa era la corriente. No se cobraba sobreprecio por el maquillage. Y esto es igual que si mañana se aparece un chalán vendiendo un caballo blanco pintado de verde. ¿Podría reclamar el comprador cuando se les despintara? Todo el mundo debe saber que no hay caballos verdes. ¡Si apenas los hay blancos!

Por lo demás el ocurrente ciudadano tuvo una disculpa de esas que hay que aceptarlas. Los pintaba así porque así "lucían más bonitos". Y era verdad. Tanto que hasta los mismos interesados (los periquitos) parecían encontrarse muy elegantes, pues se miraban unos a otros con marcada complacencia.

Piense, en fin, el señor Juez encargado de esta causa, en los riesgos de un fallo condenatorio, que pudiera sentar funesto precedente, pues hoy, se trata de unos simples periquitos, pero mañana se tratará de una pareja de tórtolos, y podría consistir la reclamación en que la tortolita, no tenía, ni mucho menos el color sonrosado que ostentaba en el acto de la entrega, ni los labios eran rojos y en forma de corazón, ni los rizos resultaban naturales sino hijos del sistema Marcell.

¿Hay riesgo o no hay riesgo?

Brasil deseaba un asiento permanente en la Liga y se retiró porque no se lo daban.

Ahora, al contestar a la invitación de reingreso, ha declarado que permanecerá alejado hasta que ese organismo tenga un carácter universal.

De ese sencillo modo se ha ganado la República hermana el asiento permanente que quería. Porque salta a la vista que tendrá que esperarse sentada.

No sabemos si, por fin, los estudiantes expulsados de nuestra Universidad, aceptarán la invitación que les hace el Alma Mater de Guatemala, visto que la de Cuba se les convirtió en Alma de Cántaro.

Parece que los pobres muchachos estarán recordando aquello de Guatemala y Guatepeor...

Dos inspectores de Sanidad denunciaron el otro día a un dulcero de la calle de San Francisco "por estar fabricando pulpa en una palangana".

¡No se pierde así el día cuando se está ganando un sueldo, señores inspectores!

Una palangana puede ser un recipiente tan aséptico como una dulcera y hasta más si la dulcera ha servido antes de palangana y la palangana no.

De la Bolsa de la Vida:

"New York, abril, 1928.—Giorgo Mario Suriani, ofrece en venta su título de Barón (con B de asno) de cinco siglos de existencia, por la cantidad de 100.000 pesos. No se le han hecho proposiciones."

Es raro, después del desastre general de las noblezas de Rusia, Austria y Hungría y otras catástrofes nobiliarias en más pequeña escala, que esos títulos no se coticen ya en las Bolsas y que en sus cuadros de cotizaciones no aparezcan renglones por el tenor de estos:

Títulos de Archiduque Austriaco. Vendedores: $500.000. Compradores: $480.000.75.

Idem de Gran Duque Ruso, legítimos. Vendedores: $400.000.00. Compradores: $398.800.22. Y así por el estilo.

En el caso de ese Barón, sin duda italiano, la cotización acusaría una mayor desmoralización del mercado. Se leería:

Títulos de Barón italiano, anteriores a Mussolini: Vendedores: $100.000.00. (Sin compradores).

Y después de todo, no debe extrañarse del poco éxito de su anuncio el Barón Giorgo, cuando sabido es que el Duce tiene metido entre ceja y ceja declarar cesantes a todos los nobles del Reino por inútiles. Lo cual por otra parte, parece confirmar la versión de que Mussolini no gusta de que nadie sea en Italia más que él.

EL CODIGO PENAL DEL DR. VIEITES, EN LA ARGENTINA

La "Revista Argentina de Ciencias Políticas" recoge su interesante proyecto

En Buenos Aires, bajo la dirección del doctor Mario A. Rivarola, eminente profesor en la Universidad de dicha ciudad, se edita la "Revista Argentina de Ciencias Políticas" en la cnal se dedica una sección a las "Obras Científicas más Notables" y en ella aparece la reseña que copiamos, la cual demuestra el radio de repercusión tan extraordinario que ha tenido la obra de nuestro ilustre compatriota:

Moisés A. Vieites. — Proyecto de un Código Penal. — Un folleto de 122 páginas. — Habana (Cuba): 1926.

El doctor Moisés A. Vieites ha formulado un proyecto de Código penal para la República de Cuba, inspirándose en las enseñanzas de la moderna crimonología.

Con laconismo encomiable delinea el concepto del delincuente, del delito y de la pena, abogando porque a aquél se le considere como una persona natural que obra conforme a impulsos biológicos; porque la noción del delito, que implica "abandono de una ley" se le sustituya por la de "infracción", que significa, mejor que cualquiera otra, la violación del precepto prohibitivo; porque el concepto de la "pena" se le substituya igualmente por el de "medida protectora de la sociedad", en vista de que sus objetivos no pueden ser otros que desterrar del alma del culpable los motivos generadores de su infracción.

Eje de la justicia penal, en el aludido proyecto, es el arbitrio judicial. El juzgador deberá hacer investigaciones de carácter psicológico, jurídico y social, hasta adquirir la certidumbre de la "temibilidad" del delincuente, a fin de aplicarle la pena que se conforme a su naturaleza. Las penas son varias: multa, caución, reprensión, prisión celular, prisión en común, etc.; pero no existe la prisión perpétua ni la pena de muerte.

El punto de partida de la "temibilidad" tenía que llevarlo también a considerar ciertos casos, que sin constituir "infraccciones" son, sin embargo, peligrosos para la sociedad y, por consiguiente, dignos de ser reprimidos por el poder público. Esta es la parte del proyecto titulada de "la peligrosidad" y de "la prevención social".

A diferencia de los códigos antiguos, el proyecto ha ahuyentado de sus páginas el paralelismo entre delito, delincuente y pena. Enumeradas las "infracciones" en diversos capítulos y en otros, los tipos de penalidad, dejándole su aplicación al libre arbitrio de los jueces.

Está precedido de una exposición de motivos, en la cual ha expuesto el autor su criterio sobre la penalidad, que sirve, desde luego, para facilitar la comprensión del proyecto).

Nuestra enhorabuena.

UNA ACLARACION DEL INGENIERO RAFAEL FERNANDEZ DE CASTRO

Se refiere al pabellón de laringología del Sanatorio de las Hijas de Galicia. — Hemos recibido la siguiente carta que con gusto publicamos:

Señor José Ignacio Rivero.
Director del DIARIO DE LA MARINA.

Distinguido señor:

Tengo el honor de dirigirme a usted con el propósito de aclarar unas líneas que aparecieron en una columna del DIARIO, que con tanta dignidad dirige, pues se alude o excluye de mi modesta personalidad, pero principal e importante del asunto en cuestión.

Hablando sobre el pabellón que se está terminando de construir en la sociedad Hijas de Galicia, destinado a laringología, se dice:

.."No sólo el instrumental, delicadísimo en su especialidad, sino la disposición especial que se ha dado a este pabellón en su planta alta..."

Me permito indicarle que el proyecto de este pabellón, como de todos los que se han construído en la casa de salud de la Sociedad mencionada, así como la distribución de sus plantas, sistema general, etc., son míos, y no del doctor Barreras, como ahí se dice. El doctor Barreras podrá haber tenido su colaboración, como especialista de la quinta que es, y haber indicado tal o cual local para tal o cual cosa, dentro de su especialidad, pero no la concepción y ejecución del proyecto, exclusivamente mío, como los anteriores, pues hace muchos años que esa prestigiosa Sociedad me honra con permitirme ser su facultativo de esta clase de profesión, si cabe. No dudo la limitada capacidad y los amplísimos conocimientos de su profesión que pueda tener nuestro amigo el doctor Barreras, demostrado allí a diario, pero sí niego que la "disposición especial" sea de él, tal como si fuera el propio arquitecto de la obra.

Anticípole las más expresivas gracias por la acogida que pueda dispensarle a estas líneas, complaciéndose el poder suscribirse de usted, atto. y ss. ss.,

Rafael F. de Castro.

CASOS y COSAS

LOS DOS POLOS

Dos libros de poesías
han salido en estos días,
los dos de la misma imprenta,
y ya se hallan a la venta
en algunas librerías.

Son estos libros, lectores,
a cual de los dos mejores,
y obligadísimo estoy
a decirlo así, pues soy
amigo de sus autores.

Uno de ellos, Gil Lucientes,
pinta en versos excelentes
la luz, la vida, la acción,
y aunque todos buenos son,
recomiendo los siguientes:

"Himno al Sol", "A la Mañana",
"El Tráfico de la Habana",
"Hermoso día de Abril",
"A la Aurora"... y otros mil
que leí de buena gana.

El otro, Felipe Cario,
pinta todo lo contrario,
y ser llamado merece
"Nictálope", pues parece
que a la luz es refractario.

¿Títulos? "El Negro Manto",
"Tinieblas", "Nocturno llanto",
"El noctámbulo y la cita",
"A los Kioscos de la frita",
"De noche en el Camposanto"...

A fuer de amigo leal
recomiendo por igual
la lectura de estos vates
que, ¡dirán sus disparates!;
pero en forma original.

¿Que cómo es eso? Enseguida
daré explicación cumplida,
pues siempre soy oportuno:
conozco de cada uno
de estos poetas la vida.

Felipe Cario se acuesta
casi casi con la puesta
del Sol, ¡y a las seis, en pie!;
y francamente no sé
que haya dormido una siesta.

En cambio, aquel que le canta
a Febo con fuerza tanta
que nos hace extremecer,
se acuesta al amanecer
y de noche se levanta.

Sergio Acebal.

LOS SRES. RAMON AGUIAR, IGNACIO DE LA TORRE Y WALDO GONZALEZ MONTES, SON ELEGIDOS DELEGADOS PATRONALES

Se efectuaron ayer las elecciones para designar los Representantes a la Caja de Pensiones y Jubilaciones de los Ferrocarriles y Tranvías. Los suplentes no fueron electos.

En la mañana de ayer, en el salón de actos de la Secretaría de Agricultura, Comercio y Trabajo, previa citación, se reunieron los representantes de las distintas empress ferroviarias y tranviarias de Cuba con objeto de proceder a la elección de los tres delegados patronales y sus suplentes que han de representar en el Directorio de la Caja de Pensiones y Jubilaciones a esas instituciones.

Presidió el acto el doctor Francisco Carrera Jústiz, presidente electo del Directorio de la Caja General de Pensiones y Jubilaciones de Empleados y Obreros de esas empresas, actuando como secretario el señor Alfredo de León, jefe del Negociado de Colonización y Trabajo de la Secretaría de Agricultura.

Los delegados que concurrieron a las elecciones celebradas ayer fueron los siguientes: Enrique Schwiep, por los Ferrocarriles Unidos de la Habana, por Havana Central, por Havana Terminal y por Matanzas Terminal, representando un total de votos de 12.260. El doctor Mario Ramírez Echeverría, por el Ferrocarril de Cuba y del Norte de Cuba, respectivamente, representando votos: 10.446. El doctor Carlos Fonst Sterling, representando los Ferrocarriles de Guantánamo y Occidente, The Guantanamo Wester Railroad Cod.; The Cienfuegos Palmira Cruces Railroad, Ferrocarril de Gibara y Holguín, Eléctricos de Alumbrado y Tracción de Santiago de Cuba; Tranvías Eléctricos de Camagüey, Ferrocarril de Chaparra; Eléctricos de Cárdenas; Havana Electric Power Co.; con 4.807 votos. El doctor Manuel J. González, como delegado del Ferrocarril de Yaguajay, Ferrocarril de Toledo a San Pedro, Ferrocarril de Tunas a Manatí; representando un total de 225 votos. El señor Sergio Cossío, por el Ferrocarril Cubano de Hershey y Hershey Terminal; Rafael Varela y González, por los Tranvías Públicos de Matanzas con 119 votos y el doctor Arturo Menéndez Verdes, por la Pan American Express of Cuba con 634 votos.

Después que los señores representantes de las distintas Compañías presentaron sus documentaciones que los acreditaban; el señor presidente procedió a examinar y leer dichos nombramientos, encontrándolos todos de acuerdo con lo ordenado por la Ley; procediéndose en tal virtud a elegir el representante propuesto por el delegado de los Ferrocarriles de la Habana y Almacenes de Regla Limitados, a los que corresponde proponer candidatos por ser la que mayor número de empleados y obreros tiene. Se concedió por la presidencia cinco minutos para confeccionar y llenar las candidaturas, las que fueron depositadas en la urna. Verificándose el escrutinio, el que dió por resultado que el señor Ramón Aguiar y Bayori fuera electo por unanimidad.

El segundo representante fué propuesto por la Empresa del Ferrocarril de Cuba, el que correspondía al segundo lugar. Procediéndose a la elección como en el anterior, habiendo sido electo el doctor Ignacio de la Torre.

Correspondió el tercer delegado a la Empresa Havana Central Railroal Power Co., dando por resultado de la votación que fué electo el señor Waldo González y Montes.

En este estado, el señor presidente doctor Francisco Carrera Jústiz dijo sentirse indispuesto y abandonó el salón sin haberse terminado el acto, toda vez que no se procedió a verificar la elección de los delegados suplentes como establece el Artículo número 4 del Decreto Presidencial número 107 de 26 de enero de 1924.

La retirada del doctor Carrera Jústiz motivó la sorda protesta de algunos de los delegados y la que formalmente estableció e hizo consignar en acta el señor Enrique Schiep como representante de los Ferrocarriles de la Habana, Havana Central y otras.

LAS OPOSICIONES A LA CATEDRA No. 22, DE MEDICINA

Designación del Tribunal, que será presidido por el doctor Aníbal Herrera

Por decreto presidencial ha sido nombrado presidente del tribunal para oposiciones a la cátedra número 22 de la Facultad de Medicina y Farmacia de nuestra Universidad Nacional, el doctor Aníbal Herrera y Luis, competente galeno, de gran experiencia en su especialidad, que lo es la de enfermedades de pecho y pulmones.

La cátedra en cuestión cubre las asignaturas de patología, clínica e higiene terápita de las enfermedades tuberculosas.

El tribunal, que se encuentra citado para las once de la mañana del lunes 9 en el Decanato de la Facultad de Medicina y Farmacia, quedará constituído en la siguiente forma:

Presidente: doctor Aníbal Herrera y Luis; vocales: doctores Luis Ortega; Angel Arturo Aballí; Ramón Gran San Martín; José M. Martínez Cañas; Manuel Ruiz Casabó y Angel López Méndez.

La designación del doctor Herrera y Luis para la presidencia de este tribunal ha sido acogida con gran agrado; así como el nombramiento de sus no menos competentes compañeros que constituyen, con él, una garantía para la provisión de la cátedra.

Del resultado de las oposiciones, en que quedarán aprobados primero el catedrático titular y luego el auxiliar, daremos cuenta en su oportunidad.

MARCAS Y PATENTES
LORENZO S. RUIZ
—En práctica desde 1912—
Edificio Casteleiro, 401. Oficios, 18.
Cable y Telégrafo "TRADEMARK"
Tels.: I-5960 y A-9746.
HABANA
672 18-20-24

A España Gratis
por cuenta del Gran Vino Goliath. Reclame un Cupón de Consumo, por cada copita, en todo establecimiento que se detalle dicho vino.

DR. L. F. RODRIGUEZ MOLINA
CIRUJANO DEL "HOSPITAL CALIXTO GARCIA"
Profesor Titular de Enfermedades de las Vías Urinarias de la Universidad de la Habana.
Consultas: de 10 a 12 de la mañana y de 4 a 6 de la tarde.
Lamparilla, 86 y 88.—Tel. A-8454.

COMERCIANTES DE ALQUIZAR VIENEN A TRATAR CON LOS DIRECTORES DE LA "FEDERACION DE DETALLISTAS"

Una comisión se entrevistará el próximo lunes con la directiva de las clases minoristas.—Adhesión al homenaje al doctor Rodríguez Ramírez

Columna de Detallista.— La Federación Nacional de Detallistas, donde, tantas simpatías cuenta el Dr. Juan Rodríguez Ramírez, ha resuelto adherirse al homenaje que el proximo día 11 le será rendido al popular Congresista matancero, organizado dicho acto por sus compañeros de la Cámara de Representantes con motivo de su brillante actuación, entre la que se recuerda como una verdadera cruzada triunfal, su magnífica disertación sobre la vida de Antonio Maceo, en la que su verbo y la emotividad de sus palabras arrebataron al auditorio, surgiendo entre los Representantes la oportuna idea de tributarle un homenaje público que condensará la admiración y el cariño que en todas las esferas sociales ha ganado él privilegiado intelecto y la simpática personalidad del Dr. Rodríguez Ramírez.

El banquete se llevará a efecto en el Hotel "Telegrafo" y a él concurrirá el Gral. Gerardo Machado, Honorable Presidente de la República, y altas autoridades.

En nombre de la Federación asistirán los señores Lucilo Fuentes, Presidente; Narciso Pardo, Vice-presidente y Antonio Pérez Manrique, Secretario. Además concurrirán los Presidentes de las sociedades federadas de la Habana, entre las que se cuentan el Centro de Detallistas, el Centro de Cafés, La Asociación Nacional de Propietarios de Vidrieras de Tabacos y Cigarros, La Unión Comercial de Casas de Préstamos y otras importantes Instituciones minoristas que desean expresarle al Dr. Juan Rodríguez Ramírez el general aprecio que su atención a los asuntos mercantiles ha conquistado entre las fuerzas vivas del país, y muy principalmente entre los detallistas que no olvidan su victoriosa labor en la campaña nacional que obtuvo la derogación del Art. 10 del Reglamento que rige el impuesto sobre la venta y entrada bruta. En aquella ocasión se probó la identificación del Dr. Ramírez con los detallistas, y, también, la unificación de criterio y pensamiento que existe entre el prestigioso representante de la región matancera y el Gral Gerardo Machado, puesto que el primer magistrado de la nación dió entera razón a las apreciaciones que sobre tan debatido problema tenía el Dr. Rodríguez Ramírez, y de acuerdo con su tésis procedió a la derogación expresada.

Otras de las razones que ha influído en el Ejecutivo de la Federación para adherirse al homenaje del Dr. Rodríguez Ramírez y prestarle su calor es el hecho de que el homenajeado ostenta el título de Presidente de Honor del máximo organismo detallista, nombramiento que unanimemente le concedió el IV Congreso, y que se le entregó recientemente en la ciudad de Matanzas.

Los comerciantes de Alquizar.—La Unión de Comerciantes e Industriales de Alquízar le ha dirigido una comunicación oficial al Ejecutivo de la Federación Nacional de Detallistas interesando de dicho cuerpo director que se le conceda audiencia a una comisión de la mencionada Institución con el objeto de tratar sobre importantes asuntos relacionados unos con la población de Alquízar, y otros de carácter general.

El Secretario de la Federación ha procedido a pactar la conferencia para el próximo lunes, a las tres de la tarde, en el Centro de Detallistas. A dicha reunión asistirán por organismo el director de las clases minoristas su Presidente, Sr. Lucio Fuentes; los Vice-Presidentes, señores Narciso Pa r oydJosé A. Fernández; el Tesorero, Sr. José M. Guanes, y el Secretario y Vice-Secretario Sr. Antonio Pérez Manrique y Dr. Juan José de la Riva, respectivamente. La Unión de Comerciantes e Industriales de Alquízar no ha señalado aún la comisión que ha de representarla.

Ampliamente daremos cuenta de los asuntos que han originado la visita de los comerciantes e Industriales de Alquízar, y de las resoluciones que sean adoptadas en relación con esos temas.

Las Hemorroides
Se curan radicalmente con el uso de la
POMADA MIDY
Y LOS
SUPOSITORIOS MIDY
Adreno-estípticos
Remedio muy eficaz; de uso fácil y aseado, gracias á la cánula rectal adaptada á cada tubo
De venta en todas las Farmacias y Droguerías
LABORATORIOS MIDY
9 Rue du Cont d'Riviere
PARIS
POMADA ADRENO-ESTÍPTICA MIDY

PARA SUS ANUNCIOS LLAME A
HIGINIO GARCIA Y GARCIA
Propagandas Comerciales e Industriales
POCITO Y SAN LAZARO. VIBORA
TELF. I-4798

EN EL REUMATISMO
NINGUN PREPARADO IGUALA A LA SOLUCION DE SALICILATO DE SOSA CLIN
GUSTO AGRADABLE
TOLERANCIA ABSOLUTA
DOLORES ARTICULARES Y MUSCULARES
LABORATORIOS CLIN COMAR & CIE.
20, Rue des Fossés St. Jacques, PARIS.

LA REGENTE
NEPTUNO Y AMISTAD
Cuando necesite hacer un regalo que tenga gran presencia y le cueste poco dinero, pase a ver las preciosidades que en alhajas de gran fantasía y de última moda tiene "La Regente". Le aseguramos que no encontrará nada mejor, ni más caprichoso por menos dinero. Damos dinero en todas cantidade, al interés más bajo de plaza.
CAPIN Y GARCIA

Dr. P. M. Souza
Garganta, Nariz, Oídos. Hospitales de New York, Viena, Budapest, Habana. San Lázaro 226, de 2 a 4.

Dr. Hernando Seguí
GARGANTA, NARIZ Y OIDOS
Prado, 38; de 12 a 3

New York via Miami y Nassau
en el amplio y lujoso vapor
"MUNARGO"
(12,000 toneladas)
Sale de los Muelles de Munson, Habana, el día 19 de Abril

Pasaje en primera a	Miami	Nassau	New York
Camarote.	$25.00	$50.00	$80.00

Munson Steamship Lines
San Ignacio y Desamparados, Habana.
Tels. M-6961, M-6962 y M-6963.

EL VALOR UNICO
TONIFICANTE
del vino Tonikel, es lo que garantiza su aceptación unánime, tanto entre la profesión médica, como en el público. Sus efectos benéficos le han hecho un remedio popular desde que ha sido introducido por sus preparadores.

DR. PULGARON
Manzana de Gómez 465
Teléfono A-1862
PRIMERA Y SEGUNDA ENSEÑANZA, ENSEÑANZA SUPERIOR Y LATIN
Visitas y Avisos: de 5 a 7.

Dr. Gonzalo Pedroso
CIRUJANO DEL HOSPITAL MUNICIPAL DE EMERGENCIA
Especialista en Vías Urinarias y Enfermedades Venéreas. Cistoscopia y catetelismo de los uréteres. Cirugía de Vías Urinarias. Consultas de 10 a 12 y de 3 a 5 p. m. en la calle Avenida de la República 354.
E-16 Ind 1 Ene.

DEBILIDAD, CONVALECENCIA
ANEMIA
VINO Y JARABE
Deschiens a la Hemoglobina
Los Médicos proclaman que este Hierro vital de la Sangre es muy superior a la carne cruda, a los ferruginosos, etc. — Da salud y fuerza. — PARIS.

DIARIO DE LA MARINA
CONCURSO DE VIAJES
A LA
EXPOSICION DE SEVILLA
El Reloj Parará a las ____ HORA Y MINUTOS
CON LETRAS
NOMBRE Y DOMICILIO DEL CONCURSANTE
Sr. . . . . .
Calle . . . . . Núm. . . . .
Ciudad o Pueblo . . . . . .
(Se suplica nombre, dos apellidos y letra clara)
TELEFONO DEL CONCURSO A-7326

M.E.C.D. 2016

DEFINITIVAMENTE SE AUMENTARAN LOS PRESUPUESTOS DE SANIDAD EN UNOS NOVECIENTOS MIL PESOS

Así nos lo dijo ayer el Secretario, doctor Francisco María Fernández, después de haber sostenido una extensa conferencia con el Secretario de Hacienda.

SE AUMENTARA EL SUELDO A LAS ENFERMERAS.—SE CREA LA ESCUELA DE ENFERMERAS DE SANTA CLARA

Hablando con los periodistas que hacen las informaciones del Departamento a su cargo, el doctor Francisco María Fernández, Secretario de Sanidad y Beneficencia, nos declaró que había celebrado una extensa entrevista con el señor Secretario de Hacienda, doctor Santiago Gutiérrez de Celis, en el curso de la cual trataron sobre los próximos presupuestos de la primera de dichas dependencias del Estado.

Convino el doctor Gutiérrez de Celis en que era necesario el aumento del presupuesto de Sanidad, aunmento que no debía exceder de unos novecientos mil pesos ($900.000.00), ya que los egresos deben estar acordes con los ingresos.

Actualmente el doctor Fernández viene luchando con innumerables dificultades para cubrir urgentes necesidades. Por eso el doctor Fernández se encuentra muy satisfecho del resultado de su entrevista con el Secretario de Hacienda.

Como publicó el "Diario de la Marina" hace varios días es de todo urgencia el aumento de los presupuestos de Sanidad. En el próximo ejercicio fiscal se crean los Negociados de Drogas y de Alimentos, necesarios con motivo de la implantación de los nuevos aranceles proteccionistas de las industrias y del comercio tanto del país como del extrangero.

También se crea la Escuela de Enfermeras de Santa Clara; se duplica el número de enfermeras de la Escuela de Enfermeras del Hospital Nacional General Calixto García; se dota de créditos necesarios y aumentar el número de enfermeras en la Escuela de Mazorra; se consignan las dietas necesarias para un número por lo menos de un mil enfermos en los distintos hospitales y sanatorios de la República.

El doctor Fernández nos declara que para el próximo ejercicio será aumentado el sueldo de las enfermeras en diez pesos más.

"Por otra parte, nos dice el Secretario de Sanidad, las crecientes actividades de los Negociados de Higiene Infantil e Higiene Escolar, en el primero atendiéndose a los niños de edad pre-escolar y a los segundos, de edad escolar, suministrándoles a aquellos medicinas y alimentos y a los segundos, sometiéndolos a tratamientos para protegerlos contra enfermedades y deformaciones y vigilando su higiene dental, demandan gastos que se hace indispensable cubrir".

ZONAS DE CULTIVO

Entre las grandes enseñanzas de la Guerra Mundial hay dos que nos importa mucho recordar en los actuales momentos: la primera, que una nación moderna es una vasta organización de especialistas y que el buen éxito del trabajo social, en su conjunto, depende del número, la variedad y el buen empleo de esos trabajadores especializados, así como de la eficacia conque llenen las funciones que les corresponden; segunda, que con una buena organización y un adecuado uso de los elementos de producción y de trabajo, un pueblo puede centuplicar el rendimiento de sus esfuerzos, ahorrando mucho que se desperdicia y malbarata, y obteniendo cien donde antes se recogía sólo uno.

Cuando Francia, hemos escrito en algún otro lugar, dió la orden de movilización general en agosto de 1914, llamó a las armas a las cuatro quintas partes de los franceses físicamente aptos, comprendidos entre los 19 y los 45 años. Como natural consecuencia, las actividades corrientes de la nación quedaron paralizadas. En casi todos los distritos, las minas, las canteras, las fábricas de papel, de tejidos, de muebles, de objetos de hierro y de acero, de productos químicos, las fundiciones y otros muchos establecimientos industriales permanecieron inactivos, cerraron sus puertas o redujeron su producción a cantidades mínimas. El gobierno francés no se alarmó por el momento. Se pensó que una guerra moderna habría de ser necesariamente breve y que pronto los trabajadores de Francia habrían de volver a sus abandonadas tareas. Los hechos no tardaron en probar lo contrario. La lucha iba a ser larga y porfiada, y el consumo de material de guerra, medicinas, alimentos, etc., superior a todo lo concebido y previsto. La necesidad de producir rapidísimamente y en inmensa escala, se hizo cuestión de vida o muerte, pero como los muchachos, los adolescentes, las mujeres y los viejos, que no habían marchado al frente, carecían de vigor físico o de preparación profesional para los trabajos industriales y agrícolas, la situación llegó a ser pavorosa. Entonces hubo que acudir sin tardanza a los trabajadores especializados que se hallaban en las trincheras o en los campamentos. Primero se llamó a los entendidos en trabajos de hierro y acero; después se requirió el concurso de los químicos y los peritos en la fabricación de explosivos; enseguida se acudió a los ingenieros electricistas, que fueron enviados a las plantas hidroeléctricas; más tarde a los mineros, a los expertos en la fabricación de papel y cartón, artículos indispensables para los explosivos, a los ebanistas, destinados a construir la caja de los fusiles y las armazones de los aeroplanos, etc., etc. Francia comprobó el hecho, que en la paz pasaba inadvertido, de que una nación es una vasta organización de especialistas, de técnicos en diversas ciencias, artes y oficios, y que el pueblo que los emplea mejor, alcanza una enorme superioridad. Todos los países beligerantes aprendieron la misma lección. Nosotros que la hemos ignorado, tenemos que aprovecharnos de ella actualmente. El rápido, útil y vasto empleo de los técnicos y de los expertos, pocos o muchos, que poseemos en cuestiones agronómicas, industriales, mercantiles y financieras, es lo único que puede ayudarnos eficazmente a rebasar, sin enormes quebrantos, el difícil período que atravesamos. Debemos aumentar y diversificar nuestra producción a fin de proporcionar trabajo y dar de comer a nuestro pueblo durante el largo tiempo muerto de este año. Nadie, excepto los especialistas en la materia, puede dirigir y realizar esa tarea con buen éxito.

Para ello, efectuado el inventario de los productos agrícolas de que hemos hablado, y tomando en consideración que la reforma arancelaria no basta, como bastaría en tiempos normales, para crear en breve lo que nos falta y promover un amplio desarrollo industrial y agrícola, la Junta Nacional de Defensa ha de asumir la responsabilidad de suplir el déficit de la iniciativa individual, con la que no puede contarse. El primer paso en ese camino, debiera ser, a juicio nuestro, reunir un grupo de nuestros mejores agrónomos y agricultores, y pedirles que determinasen qué productos agrícolas de más rápido y económico cultivo, de consumo más general en Cuba, de más fácil colocación en los mercados dentro y fuera del país, y más al alcance de la experiencia de nuestros campesinos, pudieran tratar de cosecharse en los próximos meses. Obtenida esta información, esa misma comisión de agrónomos pudiera determinar qué lugares del territorio de la República son los más adecuados para establecer zonas de cultivo de tales productos, procurando elegir los municipios más necesitados, en los cuales se prevea una paralización mayor. Escogidos los artículos y las zonas de cultivo, la Junta, disponiendo de los medios económicos indispensables, debiera organizar y movilizar un cuerpo de agrónomos tan numeroso como fuese posible, destinándolos a ponerse inmediatamente en contacto con los agricultores que tuviesen tierras apropiadas, tratando de lograr que un número de ellos se dispusiese a emprender los nuevos cultivos, contando con el eficaz auxilio que el Estado pudiese prestarles. Dichos agrónomos tendrían una supervisión general de los trabajos, haciendo las indicaciones técnicas precisas. La Junta, por su parte, proporcionaría semillas, ayudaría a obtener implementos agrícolas y si fuere indispensable "refaccionaría" o "financiaría" a los agricultores que careciesen de recursos o no los tuviesen en cantidad suficiente. A la vez se ocuparía en ayudar a organizar el transporte, distribución y venta de los frutos a medida que se fuesen obteniendo, extremo fundamental que no debe perderse de vista en ningún momento. De esta manera, bajo la dirección de un personal técnico experto y con la ayuda moral y material directa del Gobierno, pudiera establecerse un número considerable de zonas de trabajo en muchos municipios de la República, en las cuales se produjesen en corto plazo los artículos que el inventario agrícola hubiese demostrado que están en déficit para el consumo o para la venta y se ensayaría la producción de todos aquellos que, siendo apropiados del país y de un valor mercantil estimable, no se obtienen en Cuba, entre otras cosas porque nuestros guajiros no saben cultivarlos o porque no tienen semillas, implementos agrícolas ni capital para tratar de fomentarlos.

Cada un centro de cultivo de los que proponemos tendría un múltiple valor: Aumentaría el stock de productos de cierta clase, abaratando las subsistencias; proporcionaría ingresos estimables a los cultivadores; facilitaría trabajo a mucha gente inactiva; determinaría una mayor animación en muy variadas transacciones mercantiles; serviría de campo de demostración y de lección objetiva a toda la zona; levantaría el espíritu en la comarca; estimularía la acción individual; reduciría nuestras compras en el extranjero, y, como resultado de todo ello, haría avanzar rápidamente la transformación económica en que estamos empeñados, llevando a un final triunfante los planes constructivos del Gobierno.

Para emprender una obra de la magnitud y el carácter de la que dejamos apuntada, se necesita firme convicción de su necesidad, audacia, capacidad ejecutiva, eficiencia técnica y dinero. El Gobierno debe demostrar en este campo, tratando de librar a las clases rurales, a las clases trabajadoras más modestas y en último término a todo el país, del período de estrechez, de penuria y quizás de pavorosa miseria que nos amenaza, el mismo poder de "resolver" y de "hacer", de que tan brillantes muestras ha dado en Obras Públicas, por ejemplo. Necesitamos, para llevar adelante el plan que hemos bosquejado u otro similar, encaminado al logro de los mismos fines, un Hoover, Secretario actual de Comercio de los Estados Unidos, que hizo frente con éxito asombroso como Dictador de Alimentos, a una tarea de este mismo carácter; un Lord Rhonda, o un Carlos Miguel de Céspedes, ya que, por fortuna, podemos citar a un compatriota nuestro. ¡Cuán distinta pudiera ser en pocos meses la situación de Cuba, pero cuán distinta, si diésemos a la Agricultura un empuje semejante al que hemos dado y estamos dando a las Obras Públicas! No lo consignamos como censura, sino como acicate y estímulo. Nuestro Gobierno se trazó un plan admirable, con la aprobación y el aplauso unánimes del país: **agua, caminos y escuelas.** La experiencia nos ha demostrado que ese plan necesita ampliarse, y que para un pueblo lo primero es "comer". No hay que vacilar, pues, en añadir un complemento al programa primero, ni en colocar esa adición momentáneamente en primer término, si fuese menester. Hemos tenido un brillante período de auge de los ingenieros, los arquitectos y los maestros. Llega el turno al de los agrónomos, que por un error de apreciación fundamental, han estado, en veintiséis años de República, colocados a la extrema retaguardia. Sólo ellos pueden salvarnos de lo peor del período de transformación que atravesamos. Si se les llama, si se les moviliza, si se les proporcionan medios de acción, si se les estimula y alienta y si se les dirige con vigor y firmeza, pueden, en poco tiempo, con el concurso de nuestra gente campesina, ansiosa de apoyo y de socorro, cambiar la torva faz de la situación económica general de Cuba. No intentarlo siquiera, sería un motivo más, y muy funesto, de abatimiento y desesperanza.

EL SECRETARIO DE RELACIONES EXTERIORES DE EL SALVADOR, DR. GUERRERO, LLEGARA EL 10

Viene en viaje de tránsito para Francia, a donde se dirige a desempeñar una misión de su Gobierno.—El Ministro del Brasil embarca para Santo Domingo

EL ALCALDE DE NUESTRA CIUDAD VISITO AYER EL ACORAZADO DE LA MARINA DE EE. UU., "WYOMING"

El Wyoming" sale el día 10.—El acorazado norteamericano Wyoming donde viaja el vicealmirante Roberts, permanecerá en nuestro puerto hasta el día 10 del corriente.

Visita del Alcalde.—El Alcalde de Habana, doctor Miguel Mariano Gómez, visitó ayer el acorazado Wyoming rindiéndosele los honores de ordenanza.

Durante toda la tarde de ayer numeroso público visitó dicha unidad de guerra norteamericana siendo llevado y traído por las lanchas del barco.

El Montevideo.— Procedente de Barcelona, Valencia, Málaza, Cádiz, Canarias, y Santiago de Cuba llegó ayer tarde el vapor correo español Montevideo que trajo más de dos mil toneladas de carga general y 34 pasajeros para la Habana, así como siete en tránsito para Barcelona y Cádiz habiendo embarcado en Santiago de Cuba.

Entre los pasajeros llegados por este vapor figuran los señores Francisco Suarez Molina, José Prats y familia, Manuel Lamprobi.

De tránsito van Francisco Suárez José Marín, Rodríguez y otros.

Un vapor de la Hamburguesa americana.—Para el día 29 del próximo mes de mayo llegará a la Habana el vapor alemán "Rugia" de la Hamburguesa americana que viene en viaje de experimento para restablecimiento del tráfico de pasajeros y carga de dicha compañía entre Alemania, España Cuba y México.

El Ebro.—El vapor inglés Ebro llegará hoy de Valparaíso y escalas con carga general y pasajeros para la Habana y de tránsito para New York.

El tercer viaje del Samaria.—El día 11 del corriente llegará a la Habana en su tercera excursión, por las Antillas, el vapor inglés Samaria de la Cunard Line.

En este vapor viajan como excursionistas 50 de los más prominentes miembros de la Cámara de Comercio de Bookling New York.

El Ministro del Brasil.—Mañana Sábado y en el vapor Habana de la Empresa Naviera de Cuba embarcan para Santo Domingo y Haití, el Ministro del Brasil en Cuba que ha sido acreditado ante los dos mencionados gobiernos antillanos.

Tres barcos ingleses.—Ayer llegaron tres barcos de bandera inglesa el Sir James Bell de Cárdenas con un cargamento de azúcar en tránsito, el Skpton Castle de Amberes con carga general, y el Berwauvock de Saigon con cargamento de arroz.

Los ferries.—Los ferries Joseph R. Parrot y Henry M. Flagier, llegaron ayer de Key West con 26 wagones de carga general cada uno.

El Governor Cobb.—Con carga general y 123 pasajeros en su mayor parte turistas, llegó ayer tarde de Key West.

Llegaron en este barco los señores José Iglesias, Enrique Fernández Luis M. Pérez, Mary Arebierta y familia y el distinguido pianista cubano Pepito Echaniz.

Salidas.—Salieron los siguientes barcos: los feries Joseph R. Parrot y Henry M. Flager para Key West el americano Calamares para New York el inglés Ulua para Cristobal el inglés Sir James Bell para New York.

Cortesía de estilo.—La Secretaría de Estado, ha solicitado de la Aduana habanera, por conducto reglamentario le sean concedidas las franquicias de estilo al doctor Gustavo Guerrero, Secretario de Relaciones exteriores del Gobierno de El Salvador, quien llegará a nuestro puerto de tránsito para Francia a donde lleva una misión de su Gobierno.

Vacaciones por Semana Santa.—Las labores de la Aduana de la Habana, quedaron suspendidas ayer a las 12 del día, y vacarán también hoy las mencionadas oficinas con motivo de la celebración de la Semana Santa.

Barcos que se esperan.—Los siguientes barcos se esperan el hondureño Gatun de New Orleans, el vapor tanque Madrono con cargamento de petróleo, el vapor inglés San Gil de Boston, el Munamar de New Orleans, el Iroquois de Miami, con turistas, el Munsomo de New York, el vapor Alfred Hage con carbón mineral, el Abangarez de New Orleans el vapor Sosostris de los Estados Unidos el Artemissia de Europa, el excursionista Reliance de las Antillas, el Berwidmoord de New port New, el Pacif de los Estados Unidos el vapor Murjol de Buenos Aires.

REGALAMOS $6,000

En el Café, Bodega, Cantina, &, que pida Vd. Vino "GOLIATH", reclame por cada copita un Cupón de Consumo, gratis.

Guarde los Cupones y Etiquetas. Sirven para obtener regalos todos los meses.

Libre de la Penosa Enfermedad.

Sr. Preparador del GRIPPOL
Habana.

Muy señor mío:

Esta tiene por objeto manifestarle la curación completa que he obtenido usando su magnífico preparado. Hace mucho tiempo padecía de un catarro crónico que me ha tenido sumamente molesto y por el cual tomé muchas medicinas. Hoy, gracias a Dios, me veo libre de tan penosa enfermedad y debo mi curación a los frascos de GRIPPOL que he tomado.

De usted atenta s. s.,

Eugenia Alvarez.

S|c., 3, No. 103, Melena del Sur.

1d-6

"YOLANDA" ALVAREZ Y DEL RIO
Neptuno 136
Teléfono M-8752
Entre Lealtad y Escobar

MODELO OFICIAL
1 a 10 años
Galón y botones dorados, azules y verde plata.

Gabardina blanca. . . .	$3.50
Dril blanco.	5.00
" "	5.50
" "	6.00
Dril lino blanco n. 100.	9.00
Gorras oficial, $1 y . . .	1.50

CRASH DE LINO A CUADROS Y LISTAS

2 a 6 años.	$6.50
8 a 16 años	8.00
Crash de lana y seda, 6 a 10 años.	$12.00
12 a 16.	14.00

Pida "Catálogo Ilustrado"

AL INTERIOR DE LA REPUBLOCA 50 CENTAVOS MAS.

MUNICIPIO DE LA HABANA

DEPARTAMENTO DE ADMINISTRACION DE IMPUESTOS

Sección de Impuesto Territorial

AVISO

EJERCICIO DE 1927 A 1928
2o. SEMESTRE POR FINCAS RUSTICAS
4o. TRIMESTRE POR FINCAS URBANAS

Se hace saber a los contribuyentes por los conceptos expresados, que pueden acudir a satisfacer sus respectivas cuotas, sin recargo alguno, a las oficinas recaudadoras de este Ayuntamiento, situadas en MERCADERES Y PI Y MARGALL (por Mercaderes), todos los días hábiles, desde el 10 de Abril al 9 de Mayo próximos, para las FINCAS URBANAS, y desde el 10 de Abril al 8 de Junio, para las FINCAS RUSTICAS, durante las horas comprendidas de 8 a 11 de la mañana y de 1½ a 4 de la tarde.

Igualmente podrán abonarse en dichos plazos, sin recargo, los recibos adicionales de períodos anteriores, por altas, por rectificaciones de rentas o por otras causas, que no han estado antes al cobro.

Se recuerda a los contribuyentes y arrendatarios la obligación en que están de declarar en la primera quincena del mes de junio de este año, cualquier variación que hubiese ocurrido respecto de la renta últimamente fijada; apercibidos de incurrir en multa de 10 a 60 pesos si no lo hicieren, conforme a lo establecido en el Art. 61 de la Ley de Impuestos Municipales.

Los recibos de Fincas Urbanas, calles de la A a la D, se pagarán en la Taquilla 2; de la E a la L, en la 4; de la LL a la R, en la 5; y de la S a la Z, en la número 7.

Los recibos de Fincas Rústicas se pagarán en la Taquilla 7.

Para efectuar sus pagos deberán los contribuyentes presentar el último recibo satisfecho; y finalmente, se les advierte que el que no pagare su cuota dentro del plazo señalado, incurrirá en el recargo del 10 por ciento de apremio y por dicha vía se le seguirá el cobro de lo adeudado.

La Habana, Marzo 30 de 1928.

Miguel Mariano Gómez,
Alcalde Municipal

Concurso a la Exposición de Sevilla

Lista de los señores concursantes que acertaron la hora y minutos en que paró el reloj en el décimo segundo escrutinio.

Alonso Evilasio, Isabel Rubio 25, Pinar del Río; Abario Manuel, Cuba 16, Matanzas; Beltrons José, F., 18, Vedado; Casais Ramón, Cuba 63, Güira de Melena; Canal Eusebio, Santa Clara 41, Habana; Castro Juan, Caserío de Luyanó, 22, Luyanó; Couce Ricardo, Compostela 42, Habana; Fernández Antonio, R. Almendares; Fernández Manuel, Cerro 751, Cerro; Fuentes José, Central Hershey; Fernández Avelino, Villegas 97, Habana; Fernández Francisco, Compostela 135, Habana; Gutiérrez Felicita, 25 y 4, Vedado; González Genaro, 19 número 515, Vedado; Gutiérerz Claudio, Belascoaín 49, Habana; López Barrie Anita, 13 entre 12 y 14, Vedado; López Barrie Conchita, 13 entre 12 y 14, Vedado; Méndez Vicente, Monte 315, Habana; Molina Manuela, 10 de Octubre 88, Habana; Olmo Gabriel, Paseo de Martí 34, Habana; Palenzuela Margarita O., Concordia 71, Habana; Presas José, Compostela 50, Habana; Pozo Alejandrina, Virtudes 85, Habana; Pérez Pedro L, Habana 50, Habana; Padrón Ramón, Neptuno 130, Habana; Ramírez Oscar, Los Arabos; Recard Cristóbal, Ciego de Avila; Raimundo Rosa, Suárez 30, Habana; Sain Roque, Aguiar 91, Habana; Sardiñas Estanislao, Gloria 28, Habana; Soloni Miguel, Habana 53, Habana; Sánchez Juan, Aldama 134, Habana; Suárez Aquilino, Cárdenas 2, Habana; Uriarte Eugenio, Salud 147, Habana, Cueto Francisco, Polvorin 6 Pinar del Río.

NOTAS DEL CONCURSO

José Cusine, Julia Alberdi y José García han sido incluidos entre los ganadores del onceno escrutinio por haber encontrado su cupón acertado para dicho escrutinio. Eugenio Uriarte, para un asunto que le interesa, le rogamos pase por la oficina de este concurso cualquier día hábil de 10 a 12 a. m.

Están Satisfechos por la Creación de la Com. de Defensa

El Presidente de la Cámara de Comercio Cubana se dirigé al Jefe de la Nación

El señor Carlos Arnoldson, presidente de la Cámara de Comercio de la República de Cuba, ha dirigido al Honorable señor Presidente General Gerardo Machado, la siguiente comunicación:

La Habana, 4 de Abril de 1928.

Honorable Sr. Presidente de la República, Palacio Presidencial. Ciudad.

Honorable Señor: La lectura del Decreto No. 449 de 29 de marzo último, creando la "Comisión de Defensa Económica Nacional", ha producido gran satisfacción en las clases comerciales por cuanto que señala el citado Decreto una orientación francamente económica de su Gobierno, que ya por sí sola revela el propósito de encauzar las actividades de la administración general del país por caminos hasta ahora abandonados.

Y sí a ésto se agrega la voluntad decidida de usted de llevar adelante, realizándolos, cuantos planes o proyectos acuerda, no hay duda de que los puntos comprendidos en su citado Decreto han de ser ejecutados, con lo que la República alcanzará lo que es anhelo, no solo de las clases comerciales sino del pueblo entero de Cuba, o sea su independencia económica.

Es sabido que esa vasta y transcendental obra patriótica, no puede en breve tiempo realizarse, pues las transformaciones o cambios que han de sobrevenir como consecuencia de la misma han menester de tiempo para alcanzarse.

En nombre de la Cámara de Comercio que presido quiero hacer llegar a usted, Honorable señor(la más sincera felicitación por su Decreto antes mencionado, y al propio tiempo ofrecerle todo el apoyo y cooperación que su Gobierno necesite para desenvolver tan salvador y patriótico plan de defensa económica de la nación.

De usted respetuosamente,

Carlos Arnoldson,
Presidente.

EL PRESIDENTE DE LA REPUBLICA FUE INVITADO A UN ALMUERZO POR EL MILLONARIO AMERICANO HERSHEY

Este fué ayer a despedirse del Jefe del Estado, pues va a los Estados Unidos a resolver asuntos azucareros y trató con el Gral. Machado del fomento en Cuba de grandes refinerías

Importante entrevista en Palacio.—Reina completa calma en las oficinas de la Comisión del Azúcar que funcionan en los bajos de Palacio. Estamos en Semana Santa.

El Secretario de ese organismo, doctor Machado Mena, en las primeras horas de la mañana de ayer acompañó ante el señor Presidente de la República al millonario amesicano Mr. Hershey, que deseaba despedirse del Ejecutivo por embarcar a los Estados Unidos a donde le llevan asuntos relacionados con la industria azucarera de la que es importante miembro. Fué una entrevista cordial en la que el Presidente Machado expresó sus simpatías al rico hacendado y en la que éste correspondió declarándose admirador ferviente del Presidente Machado.

Mr. Hershey trató con el Presidente, nos dijo el doctor Machado Mena, sobre distintos problemas económicos, muy especialmente de carácter azucarero, insinuándole fórmulas viables para el fomento en Cuba de refinerías de azúcar en gran escala, así como para la disminución del coste de producción y manipulación de ese nuestro primer producto.

Significó además, que no tenía la menor intención de lograr ventajas personales algunas, sino simplemente servir de la mejor manera a esa industria y a este país por el que siente vivas simpatías.

Finalmente, el millonario Hershey invitó al Jefe del Estado a un almuerzo en el Central que lleva su nombre, para tan pronto regrese a esta capital, invitación que aceptó al Presidente Machado.

El Presidente a Santiago de las Vegas. — En la mañana de ayer recibió el señor Presidente de la República a varios Secretarios del Despacho y al doctor Ricardo Herrera, de la Secretaría de la Presidencia, con el que estuvo despachando en el tercer piso, así como al millonario Mr. Hershey, de cuya entrevista informamos a continuación. Después, el Presidente acompañado de uno de sus Ayudantes se trasladó a su finca de Santiago de las Vegas donde pasó el resto del día.

Felicitando al Presidente. — El señor Presidente de la República ha contestado en la mañana de ayer al Presidente del Club Rotario de la Habana, doctor Chibás, une expresiva carta que le dirigiera felicitándolo por su reciente decreto creando la Comisión Económica Nacional.

También ha recibido una efusiva felicitación el Jefe del Estado por el citado decreto, de la Cámara de Comercio Cubana, párrafo de la cual es el siguiente: "La lectura del decreto núm. 449 de 29 de Marzo último, creando la "Comisión de Defensa Económica", ha producido gran satisfacción en las clases comerciales por cuanto que señala el citado Decreto una orientación francamente económica de su Gobierno, que ya por sí sola revela el propósito de encauzar las actividades de la administración general del país por caminos hasta ahora abandonados".

El Centro de Veteranos de Manzanillo. — El señor Luis Alvarez Ferrer, miembro del Consejo de Veteranos del término municipal de Manzanillo estuvo en la mañana de ayer en Palacio con el propósito de gestionar del Presidente Machado la protección que recientemente ofreciera a dicha delegación de los veteranos de la Guerra de Independencia.

La Semana Santa en Palacio. — Con motivo de la solemnidad de Semana Santa, ayer trabajaron los empleados de Palacio hasta las doce del día, suprimiéndose el turno de la tarde, no trabajándose durante el día de hoy, pará volver las actividades mañana sábado de gloria.

Anúnciese en el DIARIO DE LA MARINA

Eliminador del Acido Urico. **ACIDURINA** Antirreumático Antiséptico Urinario.

FORMULA:

Salicilato de Sosa Natural 0'75 Hexametilenamina 0'25 Benzoato de Litina 0'25 Jarabe de Naranjas, cantidad suficiente para una cucharada
Indicado en el tratamiento de los reumatismos articular y crónico Diatesis úrica (arenillas, gota, etc., etc.) Neuralgias (ciática, etc., etc.)

DR. A. C. BOSQUE. Laboratorio: Tejadillo 36.

DE VENTA EN TODAS LAS FARMACIAS DE LA ISLA

Su Último Aliento

Las sabandijas lanzan el último aliento cuando encuentran a Black Flag. Mata moscas, moscos, pulgas, chinches, hormigas y demás sabandijas. Pruébelo Ud. Viene en dos formas, líquida y en polvo. Compre el que le convenga.

POLVO y LIQUIDO

BLACK FLAG (Bandera Negra) Marca Registrada

MATA INSECTOS

HAGASE SUSCRIPTOR DEL
"DIARIO DE LA MARINA"
LLAME AL TELEFONO M-8404
Lo atenderán como es debido.
Rapidez y buen servicio.

SEÑORA
ADELGAZAR ES EMBELLECER
TOMANDO EN SUS COMIDAS LAS SALES
LITHINÉS ROLIN
SU DIGESTIÓN SERÁ PERFECTA Y CONSERVARÁ Ud SU ESBELTEZ
DE VENTA EN TODAS LAS FARMACIAS

ALMORRANAS
Por rebeldes que sean se curan pronto con el uso de los
SUPOSITORIOS FLAMEL
—15 años de éxitos en Cuba—
HEMORROIDES

Anúnciese en el "Diario de la Marina"

IRONBEER
FRUTAS-CEREALES-HIERRO
¡FUERZA!

M.E.C.D. 2016

PARA ELLOS Y PARA ELLAS

Por la Doctora Herminia Planas

Secretos de una Parisiense. Conocete a ti Misma

Aviso importante: Para todo lo relacionado con este Consultorio, diríjase al Apartado 1010. (Redacción del DIARIO DE LA MARINA).

Estimada amiga:

La barba o mentón agudo, puede disimularse con el sombrero bien elegido. El grabado mayor ilustra un modelo de pequeña ala que cae por detrás, lo que proporciona un equilibrio favorecedor para esa cara demasiado aguileña.

El sombrero desprovisto totalmente de ala en la parte posterior, parecería adelantar aún más el mentón.

Suya, LETICIA

VIERNES SANTO

El sol de abril aun es ardiente y bueno
y el surco de su espera, resplandece;
pero hoy no llenes l'ansia de su seno,
porque Jesús padece.
No remuevas la tierra. Deja, mansa,
la mano en el arado; echa las mieses
cuando ya nos devuelvan la esperanza,
que aún Jesús padece.
Ya sudó sangre bajo los olivos,
y oyó al que amó que lo negó tres veces.
Mas, rebelde de amor, tiene aún latidos,
¡aún padece!
Porque tú, labrador, siembras odiando,
y yo tengo rencor cuando anochece,
y un niño hoy va como un hombre llorando,
Jesús padece.
Está sobre el madero todavía
y sed tremenda el labio le estremece.
¡Odio mi pan, mi estrofa y mi alegría,
porque Jesús padece!

Gabriela MISTRAL

PUNTOS NEGROS EN LA NARIZ

La causa más común de la aparición de puntos negros en la nariz es el deficiente proceso digestivo. Los baños tibios, el ejercicio y la comida sana, en que vegetales y frutas compongan las mayor parte de la dieta son la cura más recomendable para semejante mal.

A veces también aparecen puntos negros en la nariz por falta de cuidado en la limpieza del cutis. Personas expuestas a los ataques del polvo, del hollín, etc., acumulan frecuentemente en los poros de la piel las pequeñas particulas sucias y las absorben de manera que éstas van formando una acumulación difícil de extirpar.

En el segundo caso, basta una limpieza cuidadosa de la piel para corregir el defecto, siempre que el método que se siga sea constante. Todas las noches lávese la cara con agua caliente y jabón de Castilla, dejando una segunda jabonadura espesa sobreel rostro por algunos minutos hasta que se seque; después lávese esta completamente hasta no dejar el menor vestigio y termínese enjuagando la cara con agua fria.

Si los puntos negros son lo suficientemente grandes para que se les pueda llamar "espinillas", es conveniente extirparlos apricando primero un algodón o una esponjita con solución bórica y procediendo luego a oprimir la piel en derredor con suavidad, usando para ello dos trozos de algodón. Luego puede aplicarse algún ungliento medicinal; preferiblemente a base de azufre.

Dos o tres veces por semana debe aplicarse a la nariz la siguiente preparación: partes iguales de glicerina, jugo de limón y harina de avena o de maiz. Déjese por espacio de cinco o diez minutos y lávese luego con agua tibia hasta no dejar ningún vestigio.

Cuando se extraigan las espinillas debe evitarse siempre maltratar la piel con violencia, pues esto produce con frecuencia la irritación exagerada de la piel, hasta un punto que puede ser causa de erupciones mucho más graves, de aparición de barros o manchas que durarán muchos dias.

Antonio. —Vedado. —El procedimiento que se sigue para ablandar el hueso es éste: se deja 24 horas en maceración, dentro de un líquido compuesto de dos parte de agua, 3 de ácido nítrico, 2 de vinagre y 15 de vino blanco. Se deja secar luego y se sumerge todavía en agua caliente, mezclada con la mital de su peso de ácido nítrico. Hecho esto, se le tiñe usando los procedimientos adecuados y se le sumerge en un baño de vinagre y agua durante diez horas. Después de seco se pulimenta frotándolo con un cuero humedecido en glicerina, adaptando sobre una rueda giratoria, y finalmente, se cubre con barniz alcohólico de goma laca.

Da. Angelita.— Habana. —Repetiré a usted lo que el otro dia contestaba para el mismo caso a otra consultante. Su dentadura blanqueará indefectiblemente si usa los polvos "Bi-Oxyne". Es un dentífrico preventivo, eficaz, bueno, de agradable sabor y olor.

Lo encontraará en "Le Printemps" Obispo y Compostela, a 40 centavos la cajita.

M. M. —Oriente. — La bandolina se hace disolviendo 20 gramos de ácido bórico en un litro de agua de rosas, se añaden 50 gramos de goma tragacante y al cabo de algunas horas de contacto se calienta la mezcla al baño María y se filtra sobre gasa. El producto filtrado se aromatiza con cinco gramos de esencia de geráneo, dos gramos de alcohol fenilefírico y cien gramos de tintura de benjuí. Se mezcla en un mortero y se vierte en frascos.

Inconforme. —Remedios. —No es difícil "una" preparación, como verá en la fórmula precedente; pero, si lo que prefiere es amoldar su cabellera y conservar sano el pelo, debe preferir la pomada "Liliana", que hallará en "El Encanto".

La sirven a toda la República a dos pesos el pomo.

Maria Teresa. — Camagüey. —Se hace pelando la fruta muy bien, deshuesándola o no, cuando se trata de duraznos. Luego se le da un escalde de cinco minutos. Este escalde se hace así: En un recipiente se pone a hervir agua: al estar hirviendo se vierten allí las manzanas o cualesquiera otra fruta y se cuentan cinco minutos de hervor de la fruta; se sacan y se echan en agua fría. De cinco minutos es el escalde para frutas suaves como piñas, duraznos, etc., y para frutas duras como el membrillo, se necesitan unos minutos más. Se sacan del agua fria y una vez escurridos, se acomodan en los frascos de vidrio o en las latas. Se tendrá ya hecho el almibar de punto regular (no muy alto) y bien clarificado al modo común y corriente. Entonces se acomodan las frutas y se vierte el almíbar. La proporción de éste deberá ser de un litro de agua por kilo de azúcar, procurando que el frasco quede lleno y que no aparezcan burbujas o huecos. Se tapa perfectamente y se esteriliza según el método que prefiera. Pueden guardarse por años.

Doliente. — Yateras. —Antes que todo consulte a su médico, que le confirmará si es o no un nuevo ataque de lumbago; caso afirmativo es seguro le recomiende un producto cubano, ya acreditado, el **"Vino Cricol-Jara"** que prepara el Dr. Avellanal en su laboratorio de esta capital. Puede pedirlo cor Correo.

Julina. —Arroyo Apolo. — Puede encontrar la legítima "Flor de Oro" en "El Encanto", a $2.50 el frasco. La aplicación es como sigue:

Se echará en un pequeño recipiente, plato o jícara, la cantidad necesaria para untar todo el cabello, bigote o barba, y con un cepillo de los blandos o una esponjita, se frota bien el cabello empezando por la raiz y procurando que el cabello conserve la humedad para pintarse Esta operación se repite doce o quince dias consecutivos, según sea el grueso del cabello, y cuando éste vuelve a su estado normal, entonces una o dos aplicaciones por semana bastan; esto como regla general, pues según la clase de cabello o naturaleza de la persona, necesita más o menos aplicaciones, y también influyen las temperaturas, debiendo hacerse en invierno más aplicaciones que en verano.

El resto del tratamiento depende del color que desee recobrar sus cabellos, así será más o menos frecuente la aplicación.

BUÑUELOS DE HARINA DE MAIZ

Se pone a cocer a fuego lento una media libra de harina de maiz, ya desleida en agua y sazonada con anís, durante la cocción se menea seguido, como para hacer una papilla y una vez que está cocido y espeso, se retira del fuego y se le añaden dos cucharadas de agua de azarar, media libra de azúcar en polvo y seis huevos batidos y se extiende sobre una superficie plana, dejándose enfriar dándosele el corte en pedazos de la figura que se quiera y en manteca caliente se frien, una vez fritos se espolvorean con azúcar y canela.

BUÑUELOS CUBANOS

Machacando malanga, yuca, boniatos y un par de buenas papas criollas salcochadas, se forma la masa, que en forma arbitraria se echa a freir con manteca, hasta dorar los buñuelos; luego se bañan en almíbar y se polvorean con anís.

Pasta y Elixir "BOTOT"

Pasta Francesa, de un sabor agradable, limpia la dentadura e impide los gérmenes de las infecciones en las encías

Depósito Principal:
GALIANO NUMERO 86
"LA MARIPOSA"
Teléfono A-4272

Representante para Cuba:
RAMOS Y LEROY
17 Y E. VEDADO
Telfs.: F-1110 y F-5492

Escasez de Numerario y Necesidad de Comenzar Obras Públicas Para Remediar la Crísis en Vueltabajo

MISCELANEA

LAS CIUDADES ASILOS

Un gran periódico extranjero hizo recientemente a las personalidades más eminentes la siguiente pregunta. ¿Cómo cree usted que debían emplear los filántropos el dinero que distribuyen? ¿Repartiendo cigarros Especiales de La Gloria entre los fumadores necesitados? ¿Creando más asilos?...

Unos aprobaron al millonario Carnegie que ha dado a su país más de 50 millones para la fundación de bibliotecas populares como La Rusquella, La Diana y la ginebra aromática de Wolfe; otros opinaron que estas grandes sumas podrían emplearse útilmente en contener los progresos de la criminalidad, y otros propusieron una guerra sin cuartel a la lepra, a la fiebre amarilla y a los mosquitos.

No faltaron quienes tuvieron ocurrencias geniales o tan ridículas como escribir a mano habiendo máquinas Remington.

Un Juez del Tribunal Supremo de New York, Mr. J. James W. Gerard, propuso la creación de ciudades de asilo, idea que no carece de interés.

"Supongamos, dice para explicar la necesidad de crear estas ciudades, que perdéis vuestro empleo y no conseguís obtener otro empezando por tanto a faltaros al poco tiempo el chocolate de La Gloria.

Vuestra mujer y vuestros hijos no tardarán en padecer hambre, y el casero amenazará echaros a la calle como quien arroja en el surco una semilla de la casa Langwith y Compañía. Para complicar más el caso admitamos que caeis enfermos. ¿Cómo os las arreglarfais para dar de comer a vuestra familia y salir adelante sin un céntimo?

O supongamos que se trata de una mujer con hijos abandonada y sin dinero para adquirir una baratísima batería de cocina puro aluminio cual las que, casi regala, La Copa en Neptuno 15. ¿Qué sería de esa infeliz?

Estos son problemas que se plantean a diario a gran número de individuos en toda ciudad importante y que se resolverían inmediatamente en Nueva York si se aceptara la proposición de Mr. J. James Gerard.

Su plan consiste en conseguir que el Ayuntamiento establezca la primera ciudad asilo en Long Island como se ha establecido aquí la gran peletería "El Mundo" en Reina 33, que es a donde acuden nuestras damas a comprar modelos de zapatos elegantes.

Los enfermos podrían restablecerse allí rápidamente y los quebrantados por la vida disfrutarían de un reposo saludable antes de volver a la gran batalla de la existencia.

Crear un asilo de este género sería la mejor acción que podían llevar a cabo los hombres de los tiempos modernos que tanta predilección muestran por las elegantes corbatas que exhibe en su palacio de Obispo 108, La Rusquella. La ejecución de este proyecto saldría cara evidentemente, costaría varios millones de pesos, pero no es una cosa irrealizable; al contrario, no faltarían personas que prestaran su apoyo y hasta es posible que la ciudad esté creada antes de no muchos años.

La idea no es nueva en sí. Ya en los tiempos bíblicos los judíos crearon asilos donde podían refugiarse hasta los criminales, pero hay que reconocer que al asegurar la impunidad de los criminales, dichos asilos contribuyeron al desarrollo de la delincuencia de igual manera que ha contribuído al desarrollo de la industria el Beaverd Board, la prodigiosa madera artificial que venden en Los Dos Leones de Galiano y Virtudes.

Sin embargo hoy sería muy fácil informarse de la clase de individuo que solicitase ser asilado y averiguar si se trataba de un vago o de un hombre de tanto mérito como el gran restaurador de imágenes, don Santiago Ramos, que se ha trasladado a Reina 122.

Pidiendo a los aspirantes al ingreso referencias e informes sobre su honradez, o sobre las causas de su desgracia no costaría gran trabajo descubrir a los que fueran con el exclusivo propósito de tener casa y comida a poco costo.

Hágase lo que se haga, Dios nos libre, lector, de tener necesidad de ir a parar a una de esas futuras ciudades-asilos. Y es que por muy bien que se esté en ellas, el vivir de la caridad debe ser tan triste como carecer del inimitable aceite supremo Sasso, que es el que debe exigir a su detallista.

AMENIZANDO

Usted debe saber que...

Caballero cubierto es el Grande de España que goza el privilegio de poder estar con el sombrero puesto en presencia del Monarca.

El acordeón fué inventado en el año 18.

Hace veinte años una sola fábrica de Alemania fabricaba anualmente unos 17 mil acordeones.

Las mujeres de Idsia, en la provincia austriaca de Krani, estaban tan descontentas con la brigada de bomberos, que han organizado otra compuesta de sesenta "bomberas", con Frau Marie Straos a la cabeza.

La Flor Cubana, de Galiano y San José sirve los mejores helados y dulces que se elaboran en la Habana, para celebrar onomásticos, bodas, (léase desgracias) o bautizos.

Versos de siempre.

A una Impaciente

Lo que no logres hoy, quizá mañana
lo lograrás; no es tiempo todavía;
¡nunca en el breve término de un día
madura el fruto ni la espiga grana!
No son jamás, en la labor humana,
vano el afán ni inútil la porfía;
el que con fe y valor lucha y confía,
los mayores obstáculos allana.
Trabaja y persevera que en el mundo
nada existe rebelde ni infecundo
para el poder de Dios o el de su idea.
Hasta la estéril y deforme roca
es manantial cuando Moisés la toca,
y estatua cuando Fidias la golpea.

Manuel de Sandoval.

Lo que no logrará el lector es hacer un jardín sevillano o patio andaluz, si no acude antes a Galiano 40 donde el señor Alvarez Rius tiene un enorme surtido en cerámica española, faroles, fuentes, etc.

De utilidad.

Con la ayuda de sales minerales, las telas ligeras, tales como la muselina, la percalina gasa, tul, etc., se hacen inflamables y se consumen sin formar la menor llama, si el fuego se declara en ellas. Para conseguir este resultado, es necesario emplear la siguiente fórmula:

Preparad una solución compuesta de cloruro de zinc o fosfato de amoníaco, o cloruro de calcio, disuelto en agua; sumergid la tela y dejarla así durante unos instantes. Después se seca y se le da una preparación gomosa.

Es preferible añadir a continuación del baño gelatina, antes de darle la preparación.

Es muy frecuente que una dama quiera reformar sus joyas antiguas y se las echan a perder. Recuerde que en San Rafael 133, están los mejores orfebres que hay en Cuba. Allí le mostrarán los señores Carballal y Hnos., muchas antigüedades en abanicos, cuadros, estatuas, mantones, armas, etc., etc.

PENSAMIENTOS

Una gran desigualdad de edad, caracteres y sentimientos, sujeta un matrimonio a muy molestos accidentes.—**Moliere.**

Lo más variable es: el curso de las aguas y el humor de una mujer.—**Pittaous.**

Los jóvenes que ansían casarse se parecen a los peces que juguetean ante las redes del pescador. Todos se apresuran por entrar, mientras que los incautos que se retuercen en la red intentan inútilmente salir.—**Sócrates.**

El matrimonio suele ser un cambio de bufidos recíprocos durante el día y de ronquidos durante la noche. Es, en fin, el infinito aburrimiento de dos.—**Somines.**

"Aguila 100" ha suministrado para la residencia elegante de la señora Condesa de Buena Vista en la Quinta Avenida del Reparto Miramar, todos los Herrajes, que son de la muy acreditada marca "Sargent" y en un estilo que exige la arquitectura de esa gran casa en construcción la afamada casa de arquitectos.

CANTARES

Cerquita del firmamento
mi niño tiene el balcón;
si no fuese Dios quien es
tuviera celos de Dios.

Sigo luchando y sufriendo,
que si la lucha abandona
anticipa el vencimiento.

Si el sufrimiento se debe a un catarro crónico cúreselo en seguida con el famoso preparado Grippol Bosque.

El queso como alimento.

Es un hecho bien establecido que los pueblos grandes consumidores de queso se destacan por su aspecto de buena salud y longevidad lo mismo que se destacan los tabacos "Topacios" de Partagás por su aroma exquisito. En los países donde las tareas diarias por la vida son más activas que otros, hay sobradas razones para que se les preste mayor atención a los artículos que verdaderamente alimentan que a aquellos que no hacen más que hartar.

Actualmente se fabrica el queso en variedades numerosas; así que cualqupier persona podrá encontrar entre ellas una clase que sea de su entero gusto. Muchas de estas variedades o clases que se emplean para la confección de sandwichs son extremadamente deliciosas. El queso puede emplearse también para la preparación de ensaladas, junto con frutas, verduras, cereales y huevos, y en otras muchas formas. Puede emplearse también extensamente en la cocina con gran ventaja para el buen gusto de los alimentos.

No tenga miedo al calor en lo que se refiere a las malas digestiones. El agua de Solares es una verdadera panacea para el estómago.

Al por mayor en "La República" de Galiano 104, la casa de las Lámparas.

UNA SALIDA DE GEDEON

Gedeón sostiene una disputa con un caballero que le trata de puerco espín.

—Retire usted esa palabra—le dice Gedeón.

—No la retiro.

—Me dará usted una satisfacción.

—Cuando usted quiera.

—Vamos, retire usted algo.

—Bueno, retiraré lo de espín.

—¡Conforme!

Será su favorita la botica del doctor Morales sita en Reina 71, si usted hace allí un solo pedido. Cualquier patente la sirven al momento llamando a los teléfonos M-1229 y A-4343.

Efemérides:

1814.—(Abril 6) Abdicación de Napoleón I.
1631.—Tratado de Cherasco entre Mazarino y el Duque de Saboya.
1877.—Es asesinado el Presidente del Paraguay, señor Gil.
1332.—Alava jura vasallaje al rey de Castilla.
1836.—Es fusilado en Miranda de Ebro don Manuel Carnicer.
1814.—Se entrevistan en La Victoria Bolívar y Mariño.
1879.—Chile declara la guerra al Perú.

Horóscopo del día

Los nacidos el 6 de abril serán perezosos y muy aficionados al lujo.

La nota final.

Cosas de **nuevos ricos** y... de los viejos también.

—Aquí tienen ustedes un violín antiguo; es un legítimo Stradivarius.

—No; afortunadamente nuestros medios nos permiten comprar uno moderno.

No necesita usted, lector, disponer de muchos medios para adquirir los trajes "Belfats Linen" en todos los modelos. Vaya a "Le París" de Zulueta y Neptuno, Manzana de Gómez y elija el que quiera por solo siete pesos y medio.

¿En qué se parece un paquete certificado a una manejadora?

Pues en que el paquete lleva lacre y la manejadora lleva **la-cre-a-tura.**

Luis M. SOMINES.

IMPRESIONES DE LA COSECHA DE TABACO DEL AÑO ACTUAL E INFORMES DE LO CORTADO POR LOS VEGUEROS DE RIO FEO, TRANCAS, SAN LUIS, RETIRO, COROJO, LAGUNILLAS, SAN JUAN Y MARTINEZ, ETC.

Damos comienzo hoy, a la publicación de las correspondencias que periódicamente nos irá enviando nuestro "Corresponsal Especial", comisionado para el recorrido de las zonas tabacaleras de la región Vueltabajera, a fin de informar la cantidad de tabaco cortado por cada una de las vegas, así como de las opiniones e impresión reinantes en esa comarca respecto a la calidad y perspectiva de esos tabacos.

Oporttunamente, el DIARIO informó a sus lectores durante el crecimiento y desarrollo de los tabacos en el campo, los grandes inconvenientes y hasta perjuicios que se sufren con motivo de la falta de lluvias, una seca tremenda, que aun hoy continúa sin trazas de que caigan aguaceros suficientes para las labores de empilonamiento etc., de los tabacos.

Podemos asegurar que en distintas vegas se ha hecho cosecha, por ese tesón y esa demostración incansable de los agricultores vueltabajeros, que día y noche gastan sus energías en el cultivo de la rica hoja nicotiana, luchando hasta contra la naturaleza.

Consumidas las aguas depositadas en las muchas lagunas y pocetas existentes, agotadas casi totalmente las producidas por los ríos de San Luis, San Sebastián y San Juan y Martínez, siempre caudaloso, a excepción del presente año, y sin esperanzas de que lloviera puesto que cada un día más y más se establecía en firme la seca, estos sufridos vegueros optaron por la apertura de pozos que pudiera proveerlos de las aguas necesarias para no perder las cosechas.

Muchos, tuvieron la suerte de conseguir agua. Pozos criollos y artesianos se hicieron bastantes, pero no todos correspondieron a los esfuerzos y gastos originados en su construcción: no dieron agua

Y así, con esa serie de contratiempos, se hizo la cosecha que a juzgar por los informes tomados en las mismas vegas, no es tan corta como se pensó, y su calidad, **sobre lo ligero,** hace que resulte una buena rama.

Pero bien; antes de hacer más comentarios, vamos a comenzar la información de las vegas y los tabacos cosechados por las mismas.

EN RIO FEO: Anualmenté, la visita a este importante veguerío, nos resulta muy grata.

El SR. CIRILO HERRERA, propietario de distintas vegas y refaccionista de otras, nos trata como vulgarmente decimos **a cuerpo de rey.** Su amabilidad para el representante del DIARIO, su pronta atención para ayudarnos y cooperar al mejor rendimiento de nuestra labor informativa, hace que realmente merezca, mejor que nosotros, el título de corresponsal. Tal es su interés en sernos útil.

Y allí nos trasladamos, pero con poca suerte. El amigo Cirilo se encuentra de temporada en San Diego de los Baños, y cuando pensábamos que la tarea iba a sernos muy difícil por la ausencia de tan amable auxiliar, se nos presentó el Sr. Angel Pimienta, nuestro tocayo, encargado del Sr. Herrera, y, dicho sea con perdón del amigo Cirilo, lo sustitutyó con creces, nos ayudó bastante, y en su compañía recorrimos parte del importante veguerío a su cargo.

He aquí el resultado de nuestra excursión:

Veguero: Cirilo Herrera, vega Mirador, Sabana, Mederos y La Andrea Cujes tapados 13,000; Cujes sol 13,000.

Veguero Domingo Barroso, vega La Primavera; Cujes sol 32,000.

Veguero Julio Cabrera: Vega Presmanes, Cujes sol 5,500.

Veguero M. Cantón, Vega Don Gregorio, Cujes sol 4,000.

Veguero Ortiz: Vega La Viuda, Cujes sol 6,000.

Veguero Julián Pacheco. Vega Chito Gómez, Cujes Sol 5,000.

Veguero A. Costales, Vega Costales, Cujes sol 1,000.

Veguero Pedro Cabrera, Vega Los Chirino, Cujes sol 6,000.

Veguero: Ramón Conrado, Vega Correa, Cujes sol 5,000.

Veguero Angel Pimienta, Vega Los Marrero, Cujes sol 3,500.

Veguero Felipe Moreno, Vega Montesino, Cujes sol 9,000.

Veguero Donato Valdés, Vega Pedregal, Cujes sol 4,000.

Veguero Tito Rodríguez, Vega Gallardo, Sol 3,000.

Veguero Ruiz, Vega El Garzo, Cujes sol 2,000.

Y varios conucos de 200, 400 y 600 cujes que pueden hacer un total de 5,000 cujes de sol.

Estas fueron las vegas que anotamos, no detallando los nombres de los conugueros, porque el objeto nuestro es saber el número de cujes en general y reseñando aquellos nombres resultaría mucho material para el DIARIO.

Las impresiones del Sr. Pimienta, nuestro apreciable acompañante, son bastante optimistas en cuanto al rendimiento general y a la calidad de los tabacos.

Existe la impresión de que en plaza hace falta "tabaco ligero", y este año, lo hay, en su mayoría resulta bastante ligero, de modo que nos parece justo que los vegueros aspiren a precios de regulares a buenos por su rama.

Y la cantidad recolectada, es como el año pasado, por lo menos muy aproximada, pues si bien es cierto que hay vegas que la seca y el no tener regadío fué causa de merma en la producción, en cambio hay otras que cortaron hasta más que el pasado año, y en esta forma casi se compensa con éstas la baja de aquéllas. Esto, en Río Feo. Veremos luego el resto de las vegas.

Esta fué nuestra labor de hoy. Mañana continuaremos por el importante y justamente famoso veguerío de "San Luis".

Especial.

Abril 3 de 1928.

EL CURSO DE ANATOMIA DEL INSTITUTO "MARTI"

El instituto de cultura física y esgrima, "José Martí" desea hacer saber a los maestros públicos que el cursillo especial de anatomía, explicado por los cirujanos doctores José Pereda y Luis Fernández Calzada, comenzará en aquel plantel el sábado 14, efectuándose entonces una selección del personal.

Anúnciese en el "Diario de la Marina"

Su delicadísimo aroma parece acentuar el exquisito sabor de los licores

"CANADA DRY"

El Champaña de los Ginger Ales

Canada Dry Ginger Ale, Incorporated
25 West 43rd Street, New York, E. U. de A.
De venta en los principales hoteles, clubs y bodegas

PARA EL ASMA
TOME
SANAHOGO

¡Bajo miradas penetrantes!

El Bálsamo Facial Mennen es muy útil cuando una apariencia limpia y saludable es realmente esencial para hacer una impresión favorable.

Antiséptico, cura las cortaduras pequeñas. Absorción rápida. Sin grasa. Remueve el brillo de la cara. Da a la cara una apariencia fresca, limpia y saludable.

Usese Bálsamo Facial Mennen también para quemaduras del viento y del sol, agrietamiento de las manos y labios. ¡Alivia y cura!

Cómprese el tubo manuable. De venta en todas partes.

Unico Representante:
SR. J. H. RODRIGUEZ
Calle Luz, No. 30 Havana, Cuba

BALSAMO FACIAL MENNEN

¡Cuidado con ese resfriado!

DETRÁS de un simple resfriado, se esconden los amenazadores tentáculos de una PULMONIA. No se juegue la vida desatendiendo un catarro. Póngase inmediatamente un Emplasto de Belladona de Johnson que tiene bien probada su eficacia. Este emplasto no despide olor desagradable ni mancha la ropa. Igualmente eficaz para el dolor en los riñones es el Emplasto para los Riñones marca "Red Chain" de Johnson.

No hay botica que no los venda.

Fabricados por Johnson & Johnson, los más importantes productores de apósitos quirúrgicos en el mundo.

Johnson & Johnson
NEW BRUNSWICK, N. J., E. U. A.

M.E.C.D. 2016

LA GRAN VENTA-AMPLIACION

COMIENZA MAÑANA

Cantidades enormes de telas para verano, unidas a todos los demás artículos que LA FILOSOFIA contiene.

SERAN LIQUIDADOS A PRECIOS MINIMOS.

DE BARATURA SIN IGUAL

En LA FILOSOFIA, resuelve usted mañana el problema de comprar MUCHO gastando MUY POCO.

ZENEA (NEPTUNO) La Filosofía Y SAN NICOLAS

HABANERAS

VEDADO TENNIS CLUB

TEMPORADA DE VERANO

Comidas de los sábados.
Con baile.

Se inauguran en el **Vedado Tennis Club** mañana para seguir ya durante todo el verano.

Tendrán comienzo fijamente en la nueva terraza de la aristocrática sociedad que preside el señor José Emilio Obregón.

La Esquina de Toyo.

Según la llaman todos.

Para todas estas fiestas semanales de la estación ha sido contratada la orquesta cubana del popular Corbacho.

Un buen acuerdo.

Digno de aplauso.

Corbacho no solo se ha rodeado de un excelente grupo de profesores sino que cuenta con un extenso y variado repertorio.

Para el otro sábado se ha dispuesto el homenaje a los triunfadores de **golf**, Gonzalito Aróstegui y Antonio Carrillo, transferido recientemente.

Iba a ser un almuerzo.

Y se trocó en comida.

MUNDO ELEGANTE

Sábado de Gloria.

Gran festividad de mañana.

Estará de días, y reciba por anticipado mi saludo, la señora Gloria Ribas de Chibás.

Resentida desde la anterior semana la salud de tan interesante dama es su propósito permanecer en absoluto retraimiento.

No recibirá.

Lo que traslado a sus amigas.

Continúa en la página SIETE

GARCIA, SISTO Y COMPAÑIA
TELEFONOS
DIRECTO: M-1039
CENTRO PRIVADO: M-5991
APARTADO: Nº 70

GRANDES ALMACENES
Fin de Siglo
LA CALIDAD MAS ALTA — AL PRECIO MAS BAJO
HIC NOVUM

SAN RAFAEL Y AGUILA
SAN RAFAEL 21-23 Y 25
AGUILA 60 Y 84
AGUILA 119 (FRENTE AL EDIFICIO PRINCIPAL)
SAN JOSE 16 Y 18

Con las Glorias se olvidan las memorias...

PERO NO DEBE OLVIDARSE EL MARAVILLOSO SURTIDO DE ARTICULOS PARA REGALOS

QUE OFRECEN LOS "ALMACENES FIN DE SIGLO" A PRECIOS INCOMPARABLEMENTE MODERADOS!

EL SABADO, ENVIE CON SU FELICITACION UNA DE ESTAS EXQUISITAS NOVEDADES

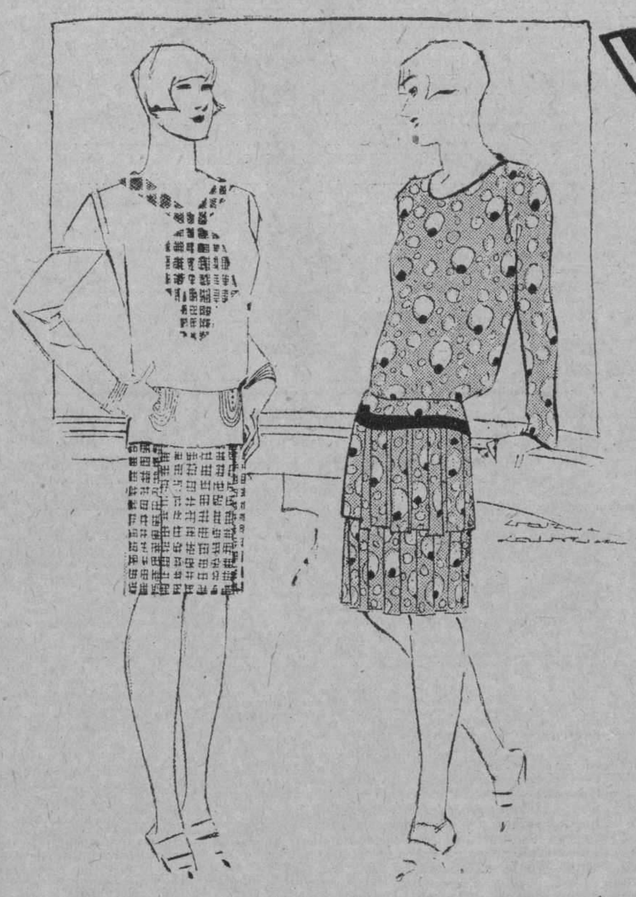

vestidos

blancos
para calle
para sport
para tarde

18.75 Desde este precio en adelante, presentamos la más extensa y variada colección que pueda imaginarse de modelitos de última novedad, interpretados en sedas excelentes ya enteramente blancas, ya con los finos estampados impuestos por la moda actual.

En Modelos Estampados de Más Vestir

es suntuosísima la colección de FIN DE SIGLO... Nuestros modelos en chiffon, para tarde, en georgette originalmente estampado, para calle, y en otras sedas con óvalos y estampaciones de bellos diseños y matices, representan todos los aspectos más nuevos de la elegancia veraniega. Los precios, muy aquilatados, a partir de $19.75

VEA, COMO EJEMPLOS, LOS DOS MODELOS DISEÑADOS

Modelito de muy graciosa elegancia, finamente interpretado en crepé exquisito con estampación de óvalos y paños sueltos en la falda, a $ 19.75

Un vestido de sport sumamente juvenil, conseguido en crepé Mongol muy fino, con la falda de seda escocesa. Fina confección. A $ 26.75

Para complemento de estos vestidos, presentamos las últimas y más elegantes creaciones de

sombreros de verano!

EN TODOS LOS NUEVOS ESTILOS Y EXTENSA ESCALA DE PRECIOS REDUCIDOS AL MINIMUM

Un Hombre de 43 Años Mordido por un Perro Rabioso

El can era de su propiedad y lo mordió en un dedo de la mano derecha el día 1o.

El doctor Pons, jefe local de Sanidad de Batabanó remitió a la Dirección de Sanidad, acompañado del vigilante número 3, al señor Claudio Castañeda, de la raza blanca, de 43 años de edad y vecino de la calle Toledo número 1, para que fuera sometido al tratamiento antirrábico.

Resulta que el señor Castañeda fué mordido el día primero de los corrientes por un perro de su propiedad, animal que fué puesto en observación en el Laboratorio Nacional, donde murió de rabia.

El can mordió a Castañeda en el dedo grueso de la mano derecha.

Inmediatamente el vecino de Batabanó fué remitido al Hospital donde comenzó, sin pérdida de tiempo, a ser sometido al tratamiento antirrábico.

UN TELEGRAMA DE LOS COLONOS DE ORIENTE

Confirmada nuestra afirmación de que no sólo no existe ningún disgusto entre los colonos de Oriente y la Asociación Nacional de Colonos, sino que por el contrario, son cada día más estrechos y fuertes los lazos que las unen, publicamos a continuación el siguiente telegrama que hemos visto en la Secretaría de la Asociación Nacional, en el día de hoy.

José Hill.—Presidente Asociación Nacional Colonos.

Habana.

Agradézcole a usted gentil felicitación complázcome en garantizarle entusiasta cooperación.

Todos los colonos unidos y disciplinados bajo su inteligente dirección formamos una fuerza que lejos de crear problemas seremos factores indispensables para resolverlos.

Francisco Panceira, Presidente de la Asociación Provincial de Colonos

Milagros FLORES
Decoradores florales
salón de exhibición
prado 11
A-0694 — A-9694
2d-10

Pascua Florida y Sábado de Gloria

Esta Casa tiene un gran surtido en Bombones y Dulces, así como las tradicionales COCAS Y MONAS CATALANAS y HUEVOS DE EASTER (Pascua) en preciosas canastillas, muy baratos.

El Moderno Cubano
OBISPO 51 — TELF. A-3034
d 6 y 7

Para su Eterna Majestad la Mujer Belleza, hermosura y salud se consigue con las legítimas e inimitables PILDORAS ORIENTALES, patentadas bajo el núm. 31119. Siempre con éxito maravilloso. Pida folleto al Depto. Píldoras Orientales. Apartado 1244, Habana. - De venta en Boticas.

Use medias de seda
VAN RAALTE
Garantizadas
En todos los colores de moda.

ESCRITO DE LOS COMERCIANTES DE AUTOMOVILES

ESTAN DISPUESTOS A COOPERAR CON HACIENDA A FIN DE EVITAR QUE SE DEFRAUDE AL ESTADO

La Sección de Automóviles y Camiones que para defender estos intereses tiene constituída la Asociación de Comerciantes de la Habana, aprobó en su sesión-almuerzo celebrada el día de ayer, la exposición siguiente, que ha sido ya enviada al señor Secretario de Hacienda y cuyo escrito se refiere a una gestión de excepcional importancia para el comercio mencionado:

"Habana marzo 31 de 1928.

Sr. Secretario de Hacienda, Ciudad.

Señor: La Sección de Automóviles y Camiones de esta Asociación de Comerciantes de la Habana ha estudiado minuciosamente la Resolución dictada por esa Secretaría de Hacienda con fecha nueve del actual mes de marzo, imponiendo determinados requisitos para impedir la circulación de automóviles que no estén provistos de la documentación justificativa de haber satisfecho el impuesto correspondiente; cuya Resolución se dignó usted dejar en suspenso, atendiendo la solicitud que en este sentido le formulamos, hasta conocer las objeciones que presentamos a la misma.

Los miembros de esta Sección, que por la cuantía de sus negocios representan la casi totalidad del comercio importador de automóviles y camiones, desean hacer constar, previamente, que están dispuestos a cooperar de una manera efectiva a la implantación de disposiciones o medidas que tengan por objeto impedir fraudes y evitar que se burle o eluda el pago de impuestos, porque el comerciante de solvencia moral y económica, establecido durante largo tiempo, es, en realidad, el que más directa y fuertemente sufre las consecuencias de esos fraudes, que lo colocan ante una competencia ilegítima, notoriamente desleal o injusta.

La Resolución que comentamos está inspirada, sin duda, en ese loable propósito, pero plantea un grave problema a los importadores de automóviles y camiones, que por el apartado segundo de la parte resolutiva se verán obligados a precintar todo vehículo, nuevo o de uso, que permanezca en sus establecimientos, en forma que GARANTICE EL NO PODER CIRCULAR O TRASLADARSE DE UN LUGAR A OTRO Y SIN QUE ESTAS PRECINTAS PUEDAN SER LEVANTADAS HASTA POSEER LA AUTORIZACION EXPRESA EN LA SECRETARIA DE HACIENDA.

Más del setenta y cinco por ciento de las ventas que se efectúan en el comercio de automóviles, son realizadas tomando otros de uso como parte de pago del precio. Los automóviles de uso permanecen en los establecimientos a veces el tiempo suficiente para que termine un ejercicio económico y transcurran los cuarenta y cinco días concedidos para proveerse de la licencia de circulación del ejercicio siguiente. Otros muchos de esos automóviles de uso que se toman, no tienen la licencia de circulación del ejercicio corriente, por no haber circulado, siendo precisamente la época de cambio de ejercicio cuando se realizan más operaciones de ventas con carros de uso en cambio o parte de pago de carros nuevos.

Como es natural, las licencias de circulación de esos carros de uso tomados por el comerciante, no es sacada por éste hasta que cada carro es vendido; pero con la Resolución mencionada hallamos los siguientes problemas:

1.—Ningún cliente efectúa la compra si antes no se le demuestra que el carro, es decir, si no sale en él a probarlo. Para estos casos, los comerciantes de automóviles están provistos de las chapas de demostración; pero si los vehículos son precitados, ¿cómo se puede hacer esa demostración?

2.—La mayoría de los comerciantes de este giro o negocio, poseen salones de exhibición distantes de sus depósitos. Estos locales son generalmente reducidos, por el costo elevado de los alquileres, y esta circunstancia obliga a una renovación constante de los modelos que se exhiben. ¿Cómo serán trasladados los automóviles, rápidamente, de los depósitos a los salones de exhibición y vice-versa?

3.—El caso de los salones de exhibición y depósitos, es aplicable a los distintos almacenes que también poseen cada firma, trasladando los automóviles de uno a otro, según las necesidades del negocio.

4.—Varias agencias, cuando reciben los vehículos, los almacenan y éstos son reparados o preparados a medida que se van vendiendo. Es necesario, para ello, trasladar los automóviles a los talleres, que por regla general, se encuentran también en locales distintos.

5.—La operación de almacenar los automóviles en los depósitos, se hace en forma que no se pierda espacio y cada vez que se renueve un carro, es necesario mover los demás para sacarlo.

6.—La Secretaría de Sanidad impone la limpieza de almacenes y talleres y para limpiar los pisos, es también necesario mover los carros.

7.—Frecuentemente se venden carros a los cuales es necesario fabricar carrocerías especiales para que se utilicen como ómnibus o reparto. Estos vehículos deben trasladarse también del almacén a los talleres de carrocería.

8.—Cuando los compradores adquieren los automóviles, desean la entrega inmediata. La Resolución que comentamos, exige que antes de romper la precinta, se obtenga el permiso de la Secretaría de Hacienda. ¿El comprador estaría dispuesto a esperar este tiempo?

Estos casos son, sin duda, suficientes para llevar al ánimo de usted la seguridad de que se trata de una medida de innegable gravedad para los intereses que nuestra Sección de Automóviles y Camiones representa. Pudiera alegarse, es cierto, que la Secretaría de Hacienda facilitará los permisos necesarios para romper la precinta, pero el conocimiento práctico que usted posee acerca de las transacciones comerciales, le hará comprender fácilmente que por pronto que estos permisos se obtengan, siempre representarán un obstáculo importante para el normal desenvolvimiento de este comercio, que requiere una actividad extraordinaria.

Nuestros asociados consideran que debe establecerse una distinción o separación completa entre los carros de uso que se encuentran en poder de particulares y los que se hallan para su venta en establecimientos mercantiles. En el primer caso, la inspección es más difícil y las medidas pueden ser más restrictivas o enérgicas; en el segundo caso, la fiscalización es más fácil, las posibilidades de fraude son también menores y en las disposiciones que a este respecto se dicten, debe también tomarse en cuenta que la responsabilidad comercial es muy superior a la responsabilidad particular.

La declaración jurada que es necesario prestar al inscribir los vehículos de uso, haciendo constar que no han circulado en el ejercicio corriente, debe aceptarse como requisito único por esa Secretaría de Hacienda, sin llegar al establecimiento o imposición de precinta alguna.

Igual seguridad o garantía debe, asimismo, aceptarse cuando se trate de vehículos nuevos; pero tanto en uno como en otro caso, pudiera también llegarse a establecer una nueva declaración jurada, que refiriéndose exclusivamente a estos aspectos del problema, resguardara debidamente los intereses del Gobierno, sin lesionar, como ahora sucede, los de los contribuyentes.

Esta Asociación de Comerciantes de la Habana ha reconocido, en diferentes ocasiones que usted está estableciendo el beneficioso precedente de declarar, en numerosas disposiciones oficiales, que debe existir una estrecha colaboración entre la Administración Pública y el contribuyente, dando a aquélla una significación de serenidad y equilibrio alejada igualmente de la claudicación y del rigor, que por fuerza ha de aumentar su prestigio.

La solicitud que ahora formulamos, encaminada a obtener la derogación del precepto por el cual se impone la colocación de esa precinta, está inspirada en nuestro propósito de cooperar a la labor que usted realiza, evitando las gravísimas dificultades que han de surgir si tal medida se pone en práctica, sin beneficio económico para el Gobierno y con notorio perjuicio para el comercio.

Dígnese usted aceptar, con este motivo, nuestros invariables sentimientos de consideración y de respeto.

Asociación de Comerciantes de la Habana.

(F.) **Antonio Antón**, Presidente".

EN LA CARRETERA DE ARROYO ARENAS APARECIO LA CAJA DE CAUDALES ROBADA EN NEPTUNO

El dueño de la caja, que tiene un café en la expresada calle, manifestó que la caja pesa dos o tres quintales y guardaba en ella más de tres mil pesos en efectivo y en documentos

Estando de recorrido en la mañana de ayer por Arroyo Arenas el vigilante de policía Joaquín Pérez, encontró en una cuneta de la Carretera una caja de hierro de tamaño regular, notando que había sido violentada y desprendida la puerta de la misma no habiendo rastro de papeles ni dinero, prueba de que los ladrones la limpiaron muy bien, más tarde fué llevada a la Jefatura de Policía donde quedó a la disposición del señor Juez de Instrucción.

Aparece el dueño de la caja.—Por la tarde compareció ante el Sargento de Guardia Señor Herrera José Rego Montero natural de España de 40 años de edad dueño y vecino del Café sito en la calle de Neptuno 146 Habana, manifestando que se había enterado que existía una caja de caudales violentada en la Estación y que como en la madrugada de ayer los ladrones rompieron la puerta del fondo de su establecimiento llevándose su caja iba a examinarla para comprobar si efectivamente era la de él; la caja en cuestión tiene un letrero que dice: "Unico Importador, Isidro Pelea Galiano Habana".

Contenía $3.620.— Declaró Rego que hasta anoche guardó en esa caja Ciento veinte pesos en efectivo y pagarés por valor de tres mil doscientos pesos, como otros papeles de cuentas de dependientes, ignorando quien o quienes fueron los autores de dicho robo, la caja tiene aproximadamente un peso de dos a tres quintales y es de suponer que para trasladarla a Arroyo Arenas utilizaron un automóvil y fueron más de tres personas, la policía sigue la pista de los bandoleros.

Denuncia.— Ante el Sargento de guardia compareció el ciudadano Rafael Mendoza Guanche natural de Chaparra de 22 años de edad y domiciliado en la finca El Chico, Arroyo Arenas denunciando la casa propiedad de Francisco E. Menocal, sita en la calle 2 entre B y Ave. Segunda Reparto de Buena Vista donde vivió Leonel Curmberbachel, estaba cerrada con un candado en la puerta, enterándose que la llave del candado fué entregada a un tal Celaya, procurador, domiciliado en Falgueras número 1 Cerro por la esposa de Cumberbachel, Mendoza requirió el auxilio del vigilante Bonifacio Martínez el que pudo comprobar el cierre de la casa como cuando la señora de Cumberbachel le decía que el procurador había estado en el domicilio de Mendoza pidiéndole trescientos pesos para arreglar el asunto y que iba a ser estafado, la policía le dió conocimiento al señor Juez de Instrucción.

Amenaza de muerte.— La joven asustada se presenta en la Estación de Policía denunciando el caso; nómbrase la joven Edelmira Saez Martínez natural de Marianao de 16 años de edad, vecina de la calle Campa número 7 diciendo que en esos momentos su novio Anastasio Caro, vecino de la Calle de Sta. Brígida 22 en La Lisa constantemente la amenazaba con un revolver por negarse ella a reanudar las relaciones con él.

Martínez Corresponsal.

CLAUSURADO POR SANIDAD EL SOLAR LLAMADO "PULIDO"

Mordidos por distintos perros dos menores, uno vecino de la Habana y el otro de Los Arabos

Ayer por la mañana, cumpliendo instrucciones superiores, la Comisión de Clausura de la Secretaría de Sanidad, integrada por los doctores Manuel Codina, Presidente y Alberto Bassart, Secretario y el Ingeniero señor Antonio García Maitín, procedió a la clausura del solar "Pulido" situado en la calle 33 esquina a Paseo, propiedad del señor Pulido.

Fueron clausuradas las habitaciones 12, 7, 6 5, 19, 40, 41, 42 43 55 48 27 25 16 20 12½, 35, 32, 30 y 54.

Además fueron clausuradas las Accesorias: A. B, C. F. G. I. J. y M y las Accesorias de la planta alta, letras: B. F. J. K. E. H. I. y F. D.

Esta casa de vecindad fué visitada con anterioridad por el doctor Carlos Calomge, Jefe del Negociado de Inspección Domiciliaria de Casas y Establecimientos, el señor Armando Galís Menéndez, Jefe del Negociado de Ordenes y finalmente por el propio Jefe Local de Sanidad de la Habana, doctor Francisco María Pérez y López Silvero.

Ayer se personó en la Secretaría de Sanidad y Beneficencia la señora de Vidal, vecina del Vedado, acompañada de su menor hijo, de cuatro años de edad, llamado Rodolfo Vidal, manifestándole al Jefe Local, doctor Francisco Pérez y López Silvero, que su menor hijo había sido mordido en la oreja izquierda hacia dos días por un perro propiedad del señor Rafael Pineda, vecino de la calle 15 número 251, Vedado.

Agregó que Rodolfo había sido asistido en el quinto centro de socorro pero como quiera que no había sido citado por la policía, ni sabía si el niño iba a ser sometido o no al tratamiento antirábico.

El doctor Pérez y López Silvero, sin pérdida de tiempo se puso al habla con el capitán de la novena estación dándole cuenta de lo ocurrido a fin de que fuera recogido el perro y remitido, para su observación, al Laboratorio Nacional.

OTRO NIÑO MORDIDO POR UN PERRO

El Jefe Local de Sanidad de Los Arabos, dió cuenta ayer al Director del Ramo, haber sido mordido por un perro el menor Bienvenido La Fé, de dos años de edad, vecino del pueblo de Macagua.

Agrega el citado Jefe Local que no ha sido puesto en observación el perro debido a que el público lo sacrificó.

BANCO DE PRESTAMOS SOBRE JOYERIA
DINERO Del 1 al 3%
CON GARANTIA DE JOYAS
OPERACIONES ABSOLUTAMENTE PRIVADAS
Salón de Contratación Reservado
Consulado 111 casi esquina a San Rafael. Telef. A-9982

CHOCOLATES Y BOMBONES
de NEUHAUS - BRUSELAS
De venta en OBISPO 127

PELETERIA "LA BOMBA"
MANZANA DE GOMEZ - TEL. A. 2989 - APARTADO 936

Todas las mujeres elegantes

hablan con elogio de los modelos que presenta EL MUNDO en esta temporada. Y no sólo les agrada la delicadeza de los estilos, sino que se reafirman en que esta casa no cobra el lujo y en que sus modelos económicos tienen tan bellos diseños como los de más valor.

$6.99
De becerrillo beige-rose con una graciosa combinación de correas en siena satinado. Tacones: alto y militar.

$6.99
De "chic" incomparable. En glacé marfil con delicados vivos Habana Brown. Tacones: alto y militar.

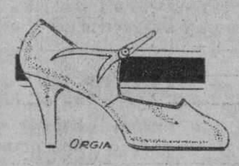

$5.99
De original corte en color entero: un fino glacé rosa muy delicado. Tacones alto y militar. Tiene la sencillez de los modelos en boga.

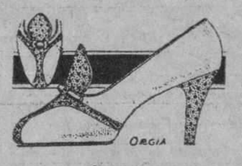

$5.99
Un capricho sugestivo. De glacé palo de rosa combinado con piel de fantasía de tono champán punteado. Tacones: alto y militar.

EL MUNDO
REINA 33
FRENTE A GALIANO
J. PEREZ y Cía
Telef. A-4924
AL INTERIOR 30 centa. EXTRA

Sarah et Reine

ACABAMOS DE RECIBIR PARA LA TEMPORADA DE VERANO

UNA GRAN COLECCION

DE TRAJES

CHIFON BORDADOS, CHIFON IMPRIMEE, LINON

SPORT'S DOS PIEZAS

LOS TRAJES VENDIDOS AL CONTADO

TENDRAN EL 25 POR 100 DE REBAJA

Sarah et Reine

Prado número 100

M.E.C.D. 2016

CRONICA CATOLICA

VIERNES SANTO

La Sagrada Liturgia llama a este día **Feria sexta in Parasceve,** que en griego significa **Preparación.** La Iglesia latina emplea esta expresión para designar el día en que Nuestro Señor, terminada en la Cruz la obra que bajara de los cielos, entró en el descanso del Sepulcro.

Comunmente se le llama Viernes Santo en atención a las gracias de santidad de que fué el manantial para todos los hombres, y en este sentido los ingleses le llaman el **Buen Viernes (Good friday).** Es el día santo por excelencia, día en que los fieles son invitados a meditar en los Misterios de la Pasión.

En el Oficio de este día podemos distinguir cuatro partes: las **lecturas,** cuyo conjunto tiene alguna analogía con la Misa de los Catecúmenos: **las preces u oraciones** para todas las clases de la gran familia cristiana y aún para los de fuera (herejes, judíos paganos que recuerdan claramente las recomendaciones hechas en el momento del Ofertorio o la lectura de los dípticos; la **adoración de la Cruz;** finalmente la **Misa de los Presantificados.**

Al empezar el Oficio de este día el aspecto del templo es desolador; el altar desnudo, las lámparas y los cirios apagados, el sagrario abierto, tapada la Cruz con un velo negro, en las gradas, el celebrante con ornamentos negros, tendidos con la cara hacia el suelo, musitan una plegaria por espacio **Miserere,** mientras el resto del coro está de rodillas, inclinada la cabeza.

En estos Oficios se canta el Passio, según San Juan. El discípulo amado, relatando las últimas horas de la vida mortal de Jesús comunica a nuestras almas el sentimiento que le embargó cuando vió expirar en la Cruz la Víctima de nuestra salvación.

La ceremonia de la Adoración de la Santa Cruz, empezó en Jerusalén, en el siglo IV, después de la invención de la verdadera Cruz por Santa Elena.

Durante la **Adoración de la Santa Cruz,** los fieles deben guardar recogimiento interior y exterior, arrodillarse con los brazos cruzados o juntas las manos, y alimentar sentimientos de respeto y amor al sagrado leño donde por nuestra salvación murió Nuestro Señor Jesucristo.

Después de la Adoración de la Santa Cruz, se verifica la procesión al Monumento para retirar la hostia consagrada el día anterior. En la procesión de retorno al altar se canta el **"Vexilla Regis"** y no el **"Pange lingua",** porque la Iglesia en su profunda tristeza piensa sobre todas las cosas en la Cruz de Cristo, **estandarte real de Jesucristo.**

Llegada la procesión al altar, da comienzo la **Misa de los Presantificados** o de los dones **consagrados** de antemano. No es una Misa propiamente, pues no hay consagración. En Viernes Santo, Nuestra Santa Madre la Iglesia, juzga que la memoria del sacrificio del Calvario basta para ocupar a los fieles, y llenarlos de piedad y compunción. Piensa además que no hay necesidad del Sacrificio del altar, continuación y representación del de la Cruz, cuando éste acaba de realizarse en cierto modo a nuestra vista, con todos los detalles de la Pasión que lo acompañaron.

En otro tiempo se concedía permiso al Clero y aún a los fieles para comulgar, pero la disciplina actual exceptúa tan sólo a los enfermos que están en peligro de muerte.

Los divinos Oficios de este día son: Lecturas de Profecías, preces u oraciones por toda la familia cristiana y por la conversión de los disidentes, Adoración de la Cruz, procesión de retorno del Monumento y Misa de Presantificados.

Sermones.—De 12 a 3 de la tarde, Sermón de las "Siete Palabras", en los templos de Reina, Nuestra Señora de la Caridad, San Francisco, San Nicolás, Santo Cristo y la Merced. A la una en el Vedado, Pasionistas y Santo Angel. A las dos en el Carmen. A las tres en Jesús María y José.

Sermón del Desenclavo en San Nicolás, a las 4 de la tarde.

Sermón de la Soledad en la Catedral, a las tres de la tarde.

En los demás templos, este sermón es a las 8 de la noche, precediéndole solemne Vía-Crucis.

En el templo del Cristo, el sermón de la Soledad y Vía-Crucis en español, a las 5 de la tarde. Y en inglés, a las 8 de la noche.

Ayuno y abstinencia.—Hoy es día de ayuno con abstinencia de carne.

SABADO SANTO

Oficios del Día

Los divinos Oficios de este día son:

Bendición del fuego nuevo, y de los granos de incienso, bendición del Cirio Pascual, lecturas proféticas, bendición de las fuentes bautismales, Letanías de los Santos, y Misa solemne, seguida del canto de Vísperas.

Por la tarde en todos los templos, Santo Rosario y Salve cantada.

Comunión.—Tengan presente los fieles, que pueden comulgar en la Misa solemne de gloria, única en este día.

Vigilia de Adoración Nocturna.—En la Parroquia de San Nicolás de Bari, celebra Vigilia ordinaria, el Cuarto Turno de la Sección Adoradora Nocturna de la Habana.

Dará comienzo a las 10 de la noche y concluye a las 5 a. m. del domingo de Resurrección.

A la Misa, bendición y reserva, pueden asistir los fieles que lo deseen.

CONGREGACION DE LA ANUNCIATA

Junta.—El domingo de Ramos, celebró a las siete y media de la mañana, la Congregación de la Anunciata, la junta general ordinaria correspondiente al mes actual.

Informes sobre la fiesta anual.—Informa a los congregantes el Director P. Jorge Camarero, S. J., que la fiesta anual de la Congregación se celebrara el domingo 6 de mayo con Misa de Comunión General y solemne Pontifical con sermón por Monseñor Ruiz, Arzobispo de la Habana.

Después de la fiesta religiosa habrá un almuerzo íntimo en el Colegio de Belén como recuerdo de la vida colonial al cual están invitados los congregantes que estén al corriente en sus cuotas. A los que falte este requisito abonarán 2 pesos.

A la fiesta de Pontifical precederá una semana de retiro espiritual, que dará comienzo el 30 de abril y concluirá el 5 de mayo con solemnes vísperas.

Dirigirá los ejercicios Monseñor Rafael Guizar y Valencia, Obisp ode Veracruz, popularmente conocido por Misionero "P. Ruiz".

Recomienda a los congregantes hagan activ apropaganda a fin de atraer a otros caballeros a este Retiro.

Cuotas voluntarias.—Da cuenta de las cuotas voluntarias recibidas como regalo a la Virgen de varios congregantes en la Fiesta Onomástica de la Congregación. Alaba el proceder de estos buenos Hijos de María, y exhorta a seguir tan santo ejemplo de amor filial.

Honores a un congregante.—Da cuenta de haber sido honrado por S. S. Pío XI a petición del Prelado de la Archidiócesis de la Habana, con el título ode Caballero de San Gregorio el Magno, al Congregante Gabriel Angel Amenábar, como recompensa a su labor católico-social como Tercíario Franciscano, Caballero de Colón y Congregante mariano, recordando el éxito que alcanzó en el año de 1912 refutando en públicas conferencias los errores vertidos por una propagandista atea. Asimismo su abnegada labor de veinte años de periodista católico, demostrando siempre esta adalidad del Catolicismo gran heroismo en la defensa de N. S. Madre Iglesia.

Hace mención de sus brillantísimos servicios como funcionario de la carrera consular, recabando para Cuba altos pres tigios en las diversas naciones donde ha ejercido esas cargos.

Es el señor Amenábar nobilísimo espejo de caballe cristiano e integérrimo patriota.

Le felicita cordialmente por el honor recibido.

Gracias.—Muestra su gratitud al Consejo San Martín No. 1390 de la Orden de los Caballeros de Colón, por la atenta invitación que pasó a la Congregación para las Conferencias de Semana Santa en la Catedral, exhortando a concurrir a las mismas y a pasar santamente la Semana Santa.

Invitación.—Invita a los congregantes a la reunión que todos los viernes de este mes, exceptuando el Viernes Santo, celebra la Directiva, a fin de ultimar el Programa del Retiro y Fiesta anual.

En la Iglesia.—A las ocho pasaron al templo concurriendo a los Oficios del Domingo de Ramos, en los que ofició el Superior de los Jesuitas de la Habana, R. P. Camilo García, asistido del Prefecto del templo Padre Asencio, del Sacristán Hermano Durantez, S. J., y de los Congregantes Carmelo Gómez y Manuel Buigas.

Dentro de la Misa, el P. Camarero distribuyó la Sagrada Comunión a los congregantes. Después consagró a los aspirantes como congregantes y dirigió los actos de acción de gracias.

DIA 6 DE ABRIL

Este mes está consagrado a la Resurrección del Señor.

Viernes (Santo). Ayuno con abstinencia. Santos Sixto I, y Celestino I, papas; Celso, Guillermo y Urbano, confesores; Marcelino, mártir; Santa Catalina de Palencia, virgen.

San Guillermo, confesor. Este Santo, tan célebre por su virtud y por sus milagros, nació en Paris el año 1105, de padres muy distinguidos por su nobleza. Se crió en la abadía de San Germán, bajo la disciplina del abad Hugo, que era tío suyo. El bello natural de Guillermo, su amor al estudio y su inclinación a la virtud, dejaron poco que hacer a la educación.

Abrazó Guillermo el estado eclesiástico, y desde luego, se distinguió en él por la arreglada circunspección de sus costumbres.

Siete años antes de morir le fué revelado el día de su muerte y en este tiempo principalmente amontonó grandes tesoros para el cielo, doblando su fervor, sus penitencias, su celo y su paciencia. Sucedió su muerte en el año de 1203, manifestando desde luego el Señor la gloria de su fiel siervo por la multitud de milagros que obró en su sepulcro.

IGLESIA PARROQUIAL NUESTRA SEÑORA DEL CARMEN

Toda la tercer semana de Cuaresma fué consagrara a Retiro espiritual, especialmente redicados a las V.O. Tercera del Carmen, Cofradías, Congregaciones y Asociaciones piadosas radicadas en este templo.

Fueron dirigidos los Ejercicios Espirituales por el R. P. Fray Carmelo de la Santísima Trinidad, notabilísimo orador sagrado, formado en escuela de tan elevada mistima, como es la de Santa Teresa de Jesús y de San Juan de la Cruz.

A todos los ejercicios asistió una numerosísima concurrencia.

Esta misma semana la empleó el celosísimo Párroco del Carmen dar Misiones a sus feligreses.

El M. R. P. Fray José Vicente de Santa Teresa, organizó, dirigió y predicó en estas Misiones, que daban comienzo a las 8 de la noche y concluía con cánticos piadosos, después de las 7 y media de la noche.

Se vieron muy concurridos los actos de la Misión.

Ejercicios y Misiones terminaron el Domingo Cuarto de Cuaresma con Misa de Comunión general.

Fué amenizada con cánticos por el Coro parroquial, bajo la dirección del R. P. Fray Agustín del Corazón de Jesús.

La parte de órgano estuvo encomendada al R. P. Fray Enrique de la Virgen del Carmen.

Fué muy numerosa la Comunión.

Después de la Misa se dió la Bendición Papal a los fieles.

Hubo en esa misma semana misión para niños de ambos sexos, a fin de prepargíos para recibir el Sacramento de la Confirmación, que el sábado cuarto de Cuaresma, administró a 350 niños de ambos sexos, Monseñor Pedro González, Arzobispo de Attalia.

Durante la Cuaresma, además de los cultos dominicales acostumbrados, todos los martes y viernes de Cuaresma, se practicó solemnemente el Vía Crucis, asistiendo a tan piados oejercicio una numeros aconcurrencia.

El viernes cuarto de Cuaresma, se celebró solemne función a las 9 de la mañana en honor a Jesús Nazareno, predicando el Superior de los Padres Carmelitas de la Habana, R. P. José Vicente de Santa Teresa.

El Viernes de Pasión s celebró una grandiosa función a Nuestra Señora de los Dolores y de la Piedad con solemne Misa y panegírico, por el Párroco Padre Vicente de Santa Teresa C. D.

La parte musical interpretó de un modo sublime el conmovedor Stabat Mater.

Fué numerosísima la concurrencia de fieles a estos solemnes cultos, conmemorativos de los Dolores de la Virgen María al pie de la Cruz.

A las 5 y media de la tarde, al igual de los demás viernes, se practicó el Vía Crucis.

Domenico Theotokopuli, gen. El Greco.—Die heilige Jungfrau.

Del Camino Real de la Santa Cruz

Esta palabra parece dura a muchos: niégate a tí mismo, toma tu cruz y sigue a Jesús. Pero mucho más duro será oir aquella postrera palabra: "¡Apartaos de mí, malditos al fuego eterno!"

Pues los que ahora oyen y siguen de buena voluntad la palabra de la cruz no temerán entonces oir la palabra de la eterna condenación.

Esta señal de la cruz estará en el Cielo, cuando el Señor vendrá a juzgar al Mundo, entonces todos los siervos de la cruz, que se conformaron en la vida con el crucificado.

En la cruz está la salud, en la cruz la vida, en la cruz está la defensa de los enemigos; en la cruz está la infusión de la suavidad soberana; en la cruz está la fortaleza del corazón, en la cruz está el gozo del espíritu, en la cruz está la suma virtud, en la cruz está la perfección de la santidad.

No está la salud del alma ni la esperanza de la vida eterna, sino en la cruz.

Toma pues tu cruz, y sigue a Jesús, e irás a la vida eterna.

: CALLES CONTRA DIOS :

En varias ocasiones, desde que la revolución se inició, formidable y arrolladora, al grito de ¡Viva Cristo Rey!, el gobierno carlista ha dado por terminada la protesta armada asegurando al mundo entero su fracaso más ruidoso. Pero la realidad es otra y así lo patentizan los cables que la prensa diaria ha publicado en sus ediciones correspondientes al jueves último en los que se anuncia que diversos Estados—entre ellos los de Jalisco, Michoacán, Colima, Guanajato, Aguascalientes, etc.,—se encuentran prácticamente en poder de los rebeldes y que en sus alrededores se están librando recios y encarnizados combates. La sangre de hermanos continúa corriendo a raudales en tierra azteca y la Nación hermana, tan digna de mejor suerte, ardiendo en una revolución, provocada por la persecucion y los crímenes de que han sido víctimas los elementos católicos—la inmensa mayoría de la población mexicana—so pretexto de imponer unas leyes odiosas al país y reprobadas por el mundo entero, unas leyes verdaderamente inhumanas, impías y contrarias a todos los principios de conciencia y de civilización.

A pesar de todos los alardes de fuerza, de poderío y de triunfo de que ha hecho y sigue haciendo alardes el régimen callista, la revolución no ha podido ser aplastada como lo fué la reciente sublevación militar, cuyos principales caudillos cayeron en los primeros momentos de iniciarse la revuelta, porque ésta carecía de las simpatías populares, porque el pueblo no la secundó y, en cambio, aquella la surgida en defensa de la libertad religiosa cuenta con el apoyo y con la decisión absoluta de todos los elementos mexicanos, heridos en lo más profundo del alma por los procedimientos puestos en prácticas para extinguir—cosa completamente imposible—el sentimiento cristiano y de razón de los mexicanos. Grandes contingentes de fuerzas han sido lanzadas sobre los que han tenido que empuñar las armas para defender,—en pleno siglo XX, siglo de libertad, de tolerancia,—su amor a Dios, atropellos y crímenes inconcebibles se han realizado y se están realizando; vejámenes inícuos han sido inferidos a altos dignatarios de la Religión y otros han sido, en número inmenso, sometidos a inmolaciones cuyo relato crispa los nervios, y nada de esto ha sido suficiente a aplacar la protesta, porque esta revolución, como la revolución cubana, fué obra del pueblo y el pueblo la respalda y la nutre, frenético de santa indignación y de santo entusiasmo.

El odio de los perseguidores de Cristo, en México, ha querido renovar en aquel heroico y cristiano pueblo todos Roma, ve los potros y cadalsos tenidos, xicano, como en otro tiempo la pagana ros tiempos de la Iglesia. El suelo mejos tormentos y martirios de los primeno en la sangre de malhechores, sino de inocentes niños, de indefensas vírgenes, de jóvenes esforzados y de ancianos venerables. El fuego ha vuelto a alimentarse con carne de cristianos y las cruces son saludadas por los confesores de la fe. Una nueva era de mártires ha dado comienzo, desde que se inició la persecución religiosa, en tierrá azteca. Millares de inocentes, que no cometieron otro delito que mantener inquebrantable su amor a Dios, han caído, sacrificados inicuamente por los esbirros del que manda, y, agotados todos los medios pacíficos para lograr la libertad de la Iglesia y la reconquista de los derechos humanos, el pueblo ha tenido que apelar a las armas, impulsado por un sagrado y magnífico ideal incontrastable. A este ideal, dobe su fuerza la formidable protesta que cada día, pese a las negativas del régimen callista, cada día es más potente, y que se mantendrá hasta que sean rectificados los brutales procedimientos que, para arrancar de los pechos de los mejicanos el sentimiento cristiano, están Siendo puestos en practica, contra todo derecho humano, por el gobierno que hoy rige los destinos de esa infeliz nación hermana". Del semanario "El Libertador Cubano", órgano de Veteranos y Patriotas. Habana 25 de marzo de 1928.

RUEGO DEL CRONISTA.—Ruega hoy cristiano lector, ante la Cruz de Cristo, por la paz religiosa en México.

CONGREGACION DE JESUS CRUCIFICADO Y SU MADRE DOLOROSA

En el templo de Reina, donde canónicamente se halla establecida, desde el pasado 17 de marzo, la Congregación de Jesús Crucificado y su Madre Dolorosa, ha celebrado los siguientes actos religiosos en honor a Nuestra Señora de los Dolores:

Septenario. El Septenario se celebró los siete días del mismo con misa cantada y plática.

Oficio en la Misa el Capellán del templo de la Residencia, R. P. Pío C. Martínez.

Las pláticas fueron pronunciadas por el Director-fundador de la Congregación R. P. Joaquín Santillana, S. J.

El correspondiente ejercicio fué dirigido por el Hermano Celestino Durantez, S. J.

El Viernes de Dolores. A las 8 de la mañana tuvo lugar la Misa de Comunión general, que celebró el R. P. Francisco Javier Asencio, S. J.

Misa y Comunión fueron amenizadas con piadosos cánticos, apropiados a la festividad del día.

A las nueve ofició de Preste en la Misa Cantada, el R. P. Pío C. Martínez.

Después de la Misa, el Director P. Santillana, S. J., impuso las insignias de la Congregación a nuevos congregantes.

Por la tarde, a las 6 y media, el Hermano Durantez, S. J., dirigió el rezo de la Corona Dolorosa y el conmovedor ejercicio de la Virgen María al pie de la Cruz.

El Director, Padre Santillana, explicó en tres bellísimas y elocuentes pláticas, los Siete Dolores de la Santísima Virgen María.

Los celebrados cantantes Padres Rentería y Larrea y los seglares Urrestarazu y Rueda, acompañados al órgano por el maestro señor Toribio Aspiazu, cantaron magistralmente el Stabat Mater de M. Ledesma.

Fué cantado en tres partes, una a cada final de la plática.

Resultó un acto solemnísimo y altamente conmovedor.

He aquí la Junta Fundadora de Gobierno de esta nueva y y floreciente Congregación:

Director: R. P. Joaquín Santillana. Presidenta: Sra. Cecilia A. de la Campa Vda. de Franca. Vicepresidentas: Señora América Arias Vda. de Gómez. Señora Eugenia Serrera de Sardiña. Camareras: Señoras: María L. Giralt de Martínez; Matilde Sánchez de Milián; María Masino Vda. de Andino; Eusebia Cordovés Viuda de Suárez.

Luis de Morales.—La Virgen de Dolores.

Secretarias: señoritas Altagracia Bandujo y Margarita Smith.

Tesorera: Sra. María González de S. Aicila. Vicetesorera: señorita Benita Malgor.

Consiliarias: señoras Rosa Castro viuda de Zaldo; María León de Gelats; Clara Valle viud ade Fernández; Josefa Sánchez viuda de Lombar; Micaela Mendoza de Carrillo; Dolores Morales de Coroálles; Margarita Zayas de Dufan; Amelia Rivero de Domínguez; Julia Jorrín de Culmell; Gloria González viuda de Barraqué. Señoritas Leonor Arrondo y Soledad Torres.

La felicitamos por la brillantez con que ha celebrado esta su primer fiesta.

IGLESIA DEL SAGRADO CORAZON

La Pía Unión de San José, ha celebrado con gran esplendor el Séptimo Domingo de San José.

A las 7 1-2 a. m. celebró la Misa de Comunión general, el R. J. Camilo García S. J.

Numerosos asociados y fieles, se acercaron a la sagrada mesa, mientras que de la capilla musical salían armoniosos motetes.

Misa Solemne.— A las nueve a. m. celebrose misa solemne de ministros a toda orquesta y voces en la que ofició el Rvdo. P. N. Fenes, asistido de los PP. Pío C. Martínez y Magín Ribalta, Capellán de la Casa de Beneficencia y Maternidad.

Asistió al altar el Hno. Celestino Durantez, S. J. Sacristán de dicho Director de la Pía Unión de San José quien con gran elocuencia y en sentidas y hermosas palabras versó sobre "Por los moribundos que están en gracia de Dios".

Al terminar el P. Santilla su sermón fué sumamente felicitado.

Adorno.— El altar particular de la Pía Unión de San José lucía un bello y artístico adorno floral confeccionado con profusión de plantas y flores, obra ejecutada por el Hno. Celestino Durantez S. J.

Música.— La parte musical estuve a cargo de un coro de voces y nutrida orquesta, bajo la dirección del Maestro Toribio Aspiazu.

Interpretáronse bellas piezas musicales con gran maestria.

Dedicación de nuevas imágenes.— En esta misa se dedicaron las nuevas estatuas de Jesús Crucificado y Sta. María Magdalena, que forman parte del nuevo y valioso altar, recientemente inaugurado.

Recordatorios.— Hermosas y valiosas estampas de litografía fueron distribuidas como recordatorios del acto, a la numerosa concurrencia que invadía el templo de Reina.

Bendición y reserva.— Terminada la misa, el propio celebrante dió la bendición con el Santísimo y reservó.

Felicitamos a la Pía Unión de San José de la Iglesia de Reina por la brillantez con que se celebró el último domingo de los Siete celebrados en honor de San José.

PARROQUIA DE REGLA

Con gran solemnidad se celebrará hoy en la Parroquia de Regla los cultos de Viernes Santo.

Por la tarde Vía Crucis y Sermón, por el padre Juan de la Cruz. C. D.

Por la noche, sermón de la Soledad a cargo del padre Lcdo. Luis Sanz, cura párroco de Campo Florido.

El párroco padre Rosendo Méndez invita a tan sotemnes cultos.

Anúnciese en el "Diario de la Marina"

EL JUEVES SANTO EN LOS TEMPLOS DE LA HABANA

Ayer se ha conmemorado con extraordinaria solemnidad en los templos de la Habana la festividad de Jueves Santo, en cuyo día el Salvador del Mundo instituyó el Sacramento de la Eucaristía, con aquellas palabras:

"Tomad y comed, este es mi cuerpo que se da por vosotros. Haced esto en memoria mía." Y con aquellas otras:

"Bebed de él todos porque ésta es mi sangre del Nuevo Testamento que por vosotros y por mí será derramada para remisión de los pecados".

Haced esto siempre que bebáis en memoria de mí.

Asimismo instituyó el Sacramento del Orden, como dice el Concilio de Trento. Cristo ofreció a Dios su cuerpo y sangre bajo las especies de pan y vino, y con los símbolos de las mismas cosas a los Apóstoles a quienes entonces instituía sacerdotes del Nuevo Testamento, las entregó para que las tomasen y a ellos y a sus sucesores en el sacerdocio, les mandó que las ofrecieran por medio de estas palabras: "Haced esto en memoria de mí. Así lo ha entendido siempre la Iglesia Católica. (Sección 22, cap. 1o).

De manera que en esta noche el Señor instituyó la Eucaristía, dió la comunión a sus discípulos, los ordenó de sacerdotes, ofreció el sacrificio incruento, que después ofreció sangriento en la Cruz, mandó que este sacrificio lo ofreciesen perpetuamente, quedando con nosotros hasta la consumación de los siglos.

En memoria de esta institución celebróse ayer en todos los templos misa solemne, distribuyéndose en la misma la Comunión a los Sacerdotes y fieles, que por centenares acudieron a postrarse ante Jesús Sacramentado en fecha tan grande para la Iglesia.

Al Gloria se repicaron las campanas que ya no vuelven a tañer hasta el Sábado Santo, en señal del duelo en que está sumergida la Iglesia por la muerte del Salvador.

En todos los templos pronunciáronse elocuentísimos y hermosos sermones versando sobre la Eucaristía.

En la Catedral.—Con extraordinaria solemnidad celebróse en la Santa Metropolitana Catedral de la Habana, los Oficios de Jueves Santo y en los que ofició de Pontifical el Excmo. y Rvdsmo. Sr. Arzobispo de la Habana Mons. Manuel Ruiz y Rodríguez, asistido del Muy Ilustre Cabildo Metropolitano.

Después de la misa fué llevado solemnemente el Santísimo procesionalmente bajo palio, cuyas varas portaban los hermanos del Santísimo hasta el Monumento.

En la Parroquia del Cristo.—También se celebró solemnemente en la Iglesia Parroquial del Santo Cristo los cultos de Semana Santa a los que asistió el Ilmo., y Rvdsmo. Sr. Obispo de Detroit, U. S. A., Mons. Michael J. Gallagher, que actualmente se encuentra en la Habana.

Durante la proocesión del Santísimo al Monumento, las varas del palio fueron llevadas por connotados caballeros de la Colonia Americana.

El monumento de este templo resultó extraordinariamente hermoso, siendo elogiado grandemente.

Lucía millares de flores, obsequio del Jockey Club, El Fénix, El Clavel y cientos de fieles que enviaron ofrendas para el mismo.

Durante todo el día fué sumamente visitado.

En la Iglesia de Reina.—Con no menos solemnidad que en otros templos fueron celebrados en la Iglesia de la Compañía de Jesús, los cultos de Jueves Santo.

Las varas del palio durante la procesión del Santísimo al monumento, fueron portadas por antiguos alumnos de la Academia de La Salle y miembros de la Congregación Mariana de la Anunciata.

Este monumento resultó más bello y hermoso que en años anteriores, estando colocado en el altar mayor y construído bajo la dirección del Hermano Celestino Durantez. La Primera Dama de la República envió flores para el mismo.

En la Merced.—También en este templo revistieron gran solemnidad los Oficios del Jueves Santo, a los que asistió el Ilmo. y Rvdsmo. Sr. Obispo de Cina, Mons. Carlos de Jesús Mejía.

Siguiendo la tradicional costumbre desde antaño, costeó esta fiesta el Exmo. Sr. Marqués de la Real Proclamación, quien designó para llevar las varas del palio a los siguientes Sres.: Alfonso Ramos Mantilla, Augusto Oliva, Gonzalo Alfonso, Antonio Coroalles, Oscar Núñez Osamendi, Antonio Alegría y el Guion, Gonzalo Morales.

El monumento de este templo también resultó hermoso.

En la Iglesia del Carmen.—Imponentes y solemnes resultaron los cultos de Jueves Santo en este templo. El monumento llamó extraordinariamente la atención al numeroso público que durante todo el día lo visitó.

Esta hermosa obra fué ejecutada por la Sra. Alicia Velasco de Margarit, y Beatriz Egea de Alvarez, eficazmente secundadas por el Hno. Eusebio de Santa Teresa.

En Regla—Como ningún año celebráronse éste, en el Santuario de Regla, los oficios de este día.

En cuanto, al monumento, todo lo que se diga resultará pálido ante la realidad. Este era extraordinariamente hermoso, siendo construído por afamados artistas que han recibido múltiples felicitaciones.

Los monumentos.—Los monumentos de todos los templos eran muy artísticos y bellos, tanto en su adorno como en su iluminación.

Sobresalían el de la Catedral, Vedado, Ursulinas, Catalinas, El Angel, Santa Teresa, Pasionistas, Cerro, etc.

Fueron visitados durante el día y primeras horas de la noche por millares y millares de fieles, que en peregrinación recorrían a pie las arterias de nuestra capital que conducen a los principales templos.

Estos fieles proclamaron una vez más, que pasan los tiempos y desaparecen las instituciones humanas, pero el Hombre-Dios, sigue desde la Cruz, atrayendo todas las cosas hacia sí, como El lo profetizó. "Si yo fuera elevado sobre la Cruz, todo lo atraeré hacia mí".

Y en efecto, en su honor se han puesto las banderas a media asta, las sociedades de recreo y sport, suspendieron sus espectáculos y los teatros y cines exhibieron obras y películas propias del día.

El comercio y oficinas suspendieron sus operaciones desde la hora de almuerzo.

La vida nacional en sus diversos aspectos se limitó a lo más necesario.

Lavatorio.—A las tres de la tarde se conmemoró en todos los templos, el Lavatorio de los Pies, en memoria de habérselos lavado Jesucristo a sus Apóstoles para darles ejemplo, y según tradicional sentimiento de la Iglesia, para purificar a sus discípulos, más y más para los grandes misterios a que antes hicimos referencia.

Después se explicó a los fieles en elocuentísimos sermones, la significación de esta ceremonia.

El Arzobispo.—El Exmo. y Rvdsmo. Sr. Arzobispo, Mons. Manuel Ruiz y Rodríguez, en unión del Cabildo Catedral, y Seminario recorrió los monumentos de la capital seguido de numerosos sacerdotes y fieles.

Adoración Nocturna.—La sección Adoradora Nocturna de la Habana, presidida por el Comandante José Elías Entralgo y Consejo Directivo, partió a las dos de la tarde en corporación de la Santa Metropolitana Iglesia Catedral, recorriendo los principales monumentos.

Fué muy elogiada esta tradicional costumbre de la Adoración Nocturna de la Habana.

Por la noche celebraron Vigilia especial los cinco turnos del Espíritu Santo, San Nicolás, Angel, Vedado y Santo Cristo.

Quince Jueves.—En los templos de Reina, Vedado, Pasionistas etcétera en los que se están celebrando los quince Jueves al Santísimo, se verificaron los ejercicios a la hora acostumbrada.

En todos los ámbitos de la Capital se notaba la imponente majestad del Sacrificio de un Dios que muere por redimir al hombre.

Ante ella bien se podía exclamar:

¡Verdaderamente Cristo es hijo de Dios! pues sólo Dios podía hacer que transcurridos 20 siglos de muerto en infamante patíbulo entre dos malhechores, se le adore y rinda homenaje.

MILICIA JOSEFINA DE LA IGLESIA DE LA MERCED

Solemnes resultaron los cultos del último domingo a San José en la Iglesia de la Merced, cultos celebrados por la Milicia Josefina de dicho templo.

Misa de Comunión.—A las 7 y media a. m. celebróse misa de Comunión general armonizada con bellos motetes por el maestro Francisco Sauri, y en la que ofició el Rvdo. P. Cipriano Izurriaga, C. M., Director de la Milicia.

Misa solemne.—A las nueve a. m. celebróse misa solemne de ministros a toda orquesta y voces en la que ofició el Rvdo. P. Florencio García C. M. asistido de los PP. Juan Alonso y Proto-Jacinto Hernández.

Fungió de maestro de ceremonias el Rvdo. P. Máximo Subiron C. M.

Sermón.—Fué ocupada la cátedra sagrada por el Rvdo. P. Saturnino Ibáñez C. M. quien de manera elocuentísima y bella cantó las glorias de San José y sus chos milagros a quien practican su devoción.

Fué muy felicitado el P. Máximo por su bella oración sagrada.

Adorno.—El altar de San José lucía un bello adorno floral confeccionado por el Sacristán del templo Hno. Bartolomé Tobar C. M.

Música.—La parte musical estuvo a cargo de un escogido coro de voces y nutrida orquesta, bajo la dirección del maestro Francisco Sauri, organista del templo.

Intención.—Los cultos de este domingo fueron celebrados a intención del Director de la Asociación Rvdo. P. Cipriano Izurriaga C. M.

Bendición.—Terminada la misa el propio celebrante dió la bendición con el Santísimo y reservó.

Presidencia.—Presidieron todos los cultos de este día, la Presidenta Sra. de Chaple; Secretaria, Sra. Adelina Tauler Vda. de Carcases y Tesorero Srta. Emilia Gutiérrez.

Felicitamos a la Directiva de la Milicia Josfina de la Iglesia de la Merced y de un modo especial al Director Rvdo. P. Cipriano Izurriaga, por la solemnidad de dichos cultos.

EN LA PARROQUIA DEL VEDADO

Brillantemente se celebró en la Iglesia Parroquial del Vedado, la fiesta del Glorioso San José.

Como preparación para la fiesta principal celebráronse los tradicionales cultos de los Siete Domingos con gran solemnidad y de los que ya hemos dado cuenta.

Misa de Comunión.—A las 7 y media a. m. celebróse misa de Comunión general armonizada en la que ofició el Rvdo. P. Juan Linares, O. P.

Acercáronse a la sagrada mesa en esta misa cientos de fieles, mientras que del coro salían hermosos motetes a Jesús Sacramentado.

Misa solemne.—A las nueve a. m. celebróse misa solemne de ministros a toda orquesta y voces en la que ofició el Rvdo. P. Félix Martínez, asistido de los PP. Juan Linares y N. Vilela.

Asistió al altar como maestro de ceremonias el Sacristán del templo, Hno. Miguel y los acólitos, Juan Falde, Carlos Crego y N. Pérez.

Sermón.—La cátedra sagrada fué ocupada de manera brillante por el Párroco Rvdo. P. Pablo del Olmo, quien hizo un sentido y hermoso panegírico del Santo, cantando de manera hermosa sus glorias.

Al terminar recibió los elogios de la numerosa concurrencia que invadía el templo Parroquial del Vedado.

Adorno.—El alttar lucía un artístico y caprichoso adorno floral, confeccionado con profusión de plantas, flores y luces, obra ejecutada por Fray Miguel.

Tanto este adorno como toda la fiesta fué costeada por la activa y celosa Camarera Sra. María Luisa Pérez Vda. de Padro.

Música.—La parte musical estuvo a cargo de una nutrida orquesta y gran coro de voces, bajo la dirección del P. Eugenio Pérez O. P. organista del templo, interpretándose una gran misa, Ave María, y terminando con la Marcha de San José.

Recordatorios.—Se repartieron a la numerosa concurrencia que invadía el templo, hermosos recordatorios del acto.

Felicitamos a los PP. Dominicos del Vedado y de un modo especial al Párroco Rvdo. P. Pablo del Olmo O. P. y a la Camarera de San José Sra. María Pérez Vda. de Pedro, por la brillantez y solemnidad de dichos cultos.

Bartolomé Esteban Murillo.—Mater Dolorosa.

Mañana es santo de Gloria

Tenemos el regalo que usted necesita adquirir. Por costo económico le ofrecemos las últimas novedades. Especializamos en artículos para regalos.

La seccion X
OBISPO 85

1d-6

LA SEMANA SANTA EN LA IGLESIA DE GUANAJAY

Abril 6. Viernes Santo (Ayuno y Abstinencia) Día de duelo para los católicos. A las 7 a. m. Visitas al Monumento. A las 8, Adoración de la Cruz, cuyas limosnas se dedican a los Santos Lugares, los Oficios propios del día y procesión del Santísimo, desde el Monumento. Séptimo día del Septenario, ante el Santo Sepulcro, con la Imagen del "Gran Poder de Dios" y Sermón de la Séptima Palabra "Padre en tus manos encomiendo mi espíritu" durante la lectura de la Pasión, terminándose así el Septenario por la mañana. Desde las nueve de la mañana de este día hasta las nueve de la noche, permanecerán abiertas las puertas de la Iglesia, para adorar y velar la milagrosa Imagen del "Gran Poder de Dios" que estará tendido en el Santo Sepulcro. Todos los que tengan alguna necesidad especial, todos los que sufren, deben en este día, visitar al Gran Poder y acudir a El con toda confianza, seguros de que han de ser atendidos y acompañarle en la Procesión, con todo recojimiento.

A las 3 y media p. m. Vía Crucis. A las 4 p. m. Sermón del Santo Entierro y la Soledad por Monseñor Arteaga. Antes y después del Sermón las distinguidas señoritas María Antonia Alvarez y Blanca Rosa Córdova cantarán el "Crucifixe" de Faure y el "Stabat Mater" de Rossini, acompañadas por los violinistas Hernández.

A las 6 y media de la tarde, (hora fija), "Gran Procesión del Santo Entierro", llevándose en el Sepulcro la benditísima Imagen del Gran Poder de Dios", "Jesús muerto" y siendo conducidas en andas las Imágenes de la Dolorosa, la Magdalena y San Juan. La procesión recorrerá toda la calle Luz Caballero y Aramburu y será amenizada por la banda "La Popular".

Abril 7. Sábado Santo. A las 7 y media a. m. Las profecías, Consagración del agua bautismal y Misa cantada. El agua bendita se repartirá a las 10 a. m. por la puerta lateral del atrio de la Iglesia. A las 7 y media p. m. Salve cantada en honor de la Virgen de las Mercedes, Patrona de Guanajay.

Abril 8. Domingo de Resurrección. A las 6 a. m. Repique de campanas y a las 6 y media, (hora fija), Procesión de Jesús Resucitado, por la calle Luz Caballero, la Dolorosa por General Díaz y el Santo Encuentro por Aramburu, Misa con plática y Comunión. A las 9 a. m. Bendición de la corona de la Virgen de las Mercedes, siendo madrinas las Camareras, Misa cantada, explicación del Evangelio y procesión de las Mercedes. A las 11 Misa rezada y a las 7 y media p. m

Telfs. A-3716 y A-2803

FAJAS Y AJUSTADORES
MODELOS ESPECIALES

Acabamos de recibir un nuevo surtido de fajas, sostenedores y ajustadores en modelos especiales para su adaptación a cada cuerpo. Los precios, como podrá verse por los siguientes, han sido fijados al mínimum. VERDADEROS PRECIOS DE ALMACEN

A 40 cts.

SOSTENEDORES DE LINO blancos, a 40 centavos.
SOSTENEDORES "MAYO" en linón de muy buena clase, en rosa y salmón, 90 centavos.
AJUSTADORES de cambray, a 55 cts.
FAJAS DE ESTOMAGO, de cutí de muy buena calidad, con elástico, a 50 cts.
FAJAS ABDOMINALES, a $1.50.
FAJA DE ELASTICO combinado con cutí, de 10 pulgadas de largo, a $2.00.

A 50 cts.

SOSTENEDORES de tul, en rosa y blanco, a 50 centavos.
SOSTENEDORES "Blanco y Negro", a $1.00.
SOSTENEDORES DE TUL finísimo, a $1.25.
AJUSTADORES DE TUL, con soporte de estómago, a $1.50.
FAJAS DE 10 pulgadas de largo, en cutí y elástico finísimo, a $1.00.
FAJA DE CUTI BROCADO, con elástico, en 12 pulgadas de largo, a $2.50.

El surtido es demasiado extenso para detallarlo todo. Venga usted misma a verlo. Y para sus nuevos trajes de verano, recuerde que nuestro surtido de telas de la estación es maravilloso. Digno de verse por las damas de buen gusto!

NOTA: a comerciantes y vendedores: aprovechen nuestros precios especiales.

HABANERAS

(Viene de la página 5)

ANTE EL ARA

LA BODA DE MAÑANA

Hortensia de Armas.
Encantadora Hortensia.
Para la noche de mañana está dispuesta su boda con el distinguido joven José Antonio Gutiérrez y Fernández Coca.
Boda elegante.
En la Parroquia del Vedado.
Encomendado ha sido al gran jardín "el Clavel" el adorno floral del templo.
Una vez más harán gala de su arte, gusto y maestría los hermanos Armand.
Magnífico será el decorado.
Bajo todos sus aspectos.
Serán los padrinos la señora madre del novio, la distinguida dama Mercedes Modesta Coca viuda de Gómez, y el conocido hacendado don Pedro Arenal.
Entre los testigos figuran el doctor Carlos Miguel de Céspedes, popular Secretario de Obras Públicas, el ilustre doctor Cosme de la Torriente y el distinguido joven Aurelio Collazo.
La novia, habillé de Ismael Bernabeu, llevará un ramo de estilo primaveral.
De lirios del valle.
Con calias entre el conjunto.
Un exquisito modelo para las novias de la estación actual que procede del famoso modisto parisién Lucien Lelong.
Interpretado por los floristas del nuevo y elegante jardín "Milagros" no dejará nada que desear.
Resultará precioso.
Una filigrana.

EL CONCIERTO DEL DOMINGO

Un gran concierto.
De la Orquesta Filarmónica.
Celébrase el domingo, a las diez de la mañana, en el Teatro Nacional.
Figura en el programa como el número de honor la Sinfonía Sevillana.
Composición preciosa.
De Turina.
Tendrá la más fiel interpretación bajo la batuta del maestro Sanjuán, director de la Filarmónica, que se honra con haber sido discípulo del insigne compositor español a quien acaba de rendir un cálido homenaje nuestra amada cantante Lydia de Rivera.
Aparecen también en el programa dos números excepcionales.
Ambos de Wagner.
El maestro inmortal.

EN EL CARMEN

Entre las de mañana.
Una interesante boda.
Es la de la señorita Estrella de Oro, digna de su nombre por el encanto de su belleza, y el correcto joven Alfonso Alamilla Ramos.
Celébrase, según expresan las invitaciones, a las nueve de la noche.
En la Iglesia del Carmen.

NOTA DE DUELO

Una pérdida sensible.
Muy dolorosa.
Ha dejado de existir, y su entierro se efectuó en la tarde de ayer, el señor Federico D'Escoubet.
Hombre sencillo y bondadoso que por espacio de largos años figuró en el Ayuntamiento de la Habana.
A su desolada viuda, María del Carmen Vivancos, llegarán estas líneas con él testimonio de mi pena.
¡Paz a sus restos!

Continúa en la página NUEVE

LA CASA GRANDE
GALIANO Y SAN RAFAEL. FUNDADA EN 1887
TELF. CENTRAL PRIVADA: LLAME AL M.7934

Viernes Santo

Día de Oración y Recogimiento.

Escoja en esta casa el Regalo para GLORIA Novedades

NEPTUNO 109
Teléfono A-1438
DANIEL FRAGA

Regalos Distintos a precios de VENTA LOCA Juguetes

EN BENEFICIO DE LA IGLESIA DE LOS P.P. PAULES

Los palcos para la función de teatro se hallan ya colocados entre las principales familias

Hoy grande entusiasmo por la celebración del beneficio en el teatro de moda de la ciudad viboreña.

Será el 10 de abril a las 8 y media. Los palcos ya están colocados en las familias: Laureano López dueño del establecimieento "La Emperatriz" señor Jesús Fernández presidente del Banco Comercial, señor Juan B. Rodríguez cristiano comerciante del barrio, señor Dr. Francisco Penichet, los dueños de la Compañía Abastecedora de leche, señorita Josefina Gelats, el señor Alfredo Cañal, señor Eligio Argüelles, señor Isidoro Ruiz y señor Alejandro Castro abonaron los palcos, poniéndolos a disposición del comité para ser reevendidos.

Siendo el pedido de entradas considerable, aquellos que deseen ayudar a la iglesia de La Milagrosa apresúrense a pedirlas a las señoritas Consuelo Safé Serrano y señorita Irene Juanita León, Santa Emilia 85, Alicia Ichaso, Santos Suárez y Paz y residencias de los P. P. Paules de las iglesias de La Milagrosa y de la Merced.

Fíjense qué Precios

Batista especial para Ropa Interior, doble ancho, a 19 centavos vara.
Opalina La Epoca para Ropa Interior, a 25 cts. vara.
Olán Estampado, dibujos originales, a 25 centavos vara.
" " de puro hilo a 55 centavos vara.
" Belga, de lino puro, surtido completo en colores, " 49 centavos vara.
Crea Catalana muy fina, a 60 centavos vara.
Olán Blanco de hilo, pieza con 10 varas, $4.90.

La Epoca — NEPTUNO Y S. NICOLÁS — TELEF. A-4244.

2801 1d-6

MEDALLAS

Espléndida es la colección de medallas finas que podemos ofrecerle. Una variedad extentísima, que encierra todos los tamaños, desde 8 milímetros en adelante. Las tenemos de oro y platino, con nácar, brillantes, diamantes, zafiros y perlas; modelos especiales con imágenes de claro de luna, tallado a mano, adornadas con piedras preciosas. En estilos y formas de exquisita elegancia

La Casa Quintana
LA CASA DE LOS REGALOS

OBRERO HERIDO AL ROMPERSE UNA PIEDRA ESMERIL

Un joven sufrió la fractura de un brazo al tropezar y caer casualmente al suelo

Lesionados casuales. — En el cuarto centro de socorro fué asistido ayer el obrero señor Enrique Ríoz Alvarez, de la Habana, de 37 años y vecino de Luyanó 187, que trabajando en su domicilio esmerilando una plancha de acero, al romperse la piedra esmeril se causó una herida a colgajo en la cara, contusiones y desgarraduras diseminadas por todo el cuerpo e intensos fenómenos de stock traumático.

Al tropezar en la calle Acosta 11, y caerse al suelo, sufrió la fractura del antebrazo derecho, José González Prieto, de 14 años de edad y que reside en el indicado lugar. Fué asistido en el cuarto centro de socorro.

Trabajando en una carpintería en Washington y Primelles, dando un barreno, sufrió la fractura de la primera falange del dedo medio izquierdo Cesáreo Castañedo Larrinaga, de 18 años y que reside en Moreno 1. Fué asistido en el tercer centro de socorro.

El señor Julio Isern Pérez, de 18 años, vecino de 15 número 224, sufrió la fractura del antebrazo izquierdo haciendo gimnasia en su domicilio.

Al caerse en el patio de su domicilio, Vapor 5, letra B, la señora Dolores Llopis Gadea, española, de 78 años de edad, sufrió la fractura del radio derecho.

Al cargar un latón de basuras el empleado de Obras Públicas del Servicio de Limpieza Toribio Cachada Torrens, vecino de Herrera 12, sufrió una contusión en la región abdominal con abundante hemoptisis. Fué asistido en el primer Centro de Socorros.

Al caerse en 10 de Octubre y Chaple, sufrió la fractura del maleolo izquierdo Blanca Gómez Martínez de 48 años de edad y vecina de San Francisco número 8.

LA COMUNICACION DIRECTA DE CERRO Y J. DEL MONTE

Será pavimentada la calle de Zapata y se hará la apertura de las calles 2, 4, 6 y 35

Una activa gestión de los señores Alfonso E. Amenabar, Francisco Barral, Guillermo de Zaldo, José Escudé, Manuel Sánchez Bastien, José López Vilaboy, Manuel Menéndez Pelayo Resplandé y Francisco González, culminará pronto con el enlace de los barrios de Jesús del Monte y el Cerro, estableciendo la comunicación directa entre esos sectores apartados de la Habana donde vive una copiosa población. Dichos señores se han entrevistado con el Capitán Treserras, quien ha prometido actuar para que cuanto antes quede pavimentada la Calzada de Zapata; se realicen las obras de la apertura de las calles 2, 4 y 6 y 35, que realizando ese enlace dará vida a los importantes repartos San Antonio y otros.

La Comisión que estas gestiones hizo, salió muy complacida de su entrevista con el señor Treserras.

ATENCION

Sábanas Cameras	$ 0.65
Media camera	0.45
Sábanas cameras de wranadol buenas	1.00
Sábanas de hilo verdad, 82 x 98	2.50
Fundas cameras	0.25
Pieza crea hilo	5.00
Warandol de hilo verdad diez cuartas de ancho, la vara	1.00

ALMACENES DE CUBA 85
ESQUINA A SANTA CLARA
2609 alt 3d-2

Al Llegar a los Cincuenta

Al envejecer, el cuerpo va dando señales de desgaste. El estreñimiento y las demás afecciones del hígado y del estómago se vuelven más frecuentes. La flatulencia, la indigestión, la acedía y las jaquecas destruyen continuamente la paz del animo y del cuerpo.

El REMEDIO DE LEONARDI PARA EL HIGADO alivia pronto esos desórdenes estimulando las funciones del estómago, hígado e intestinos. Saca suavemente las materias tóxicas que son la causa de todos esos males.

El REMEDIO DE LEONARDI PARA EL HIGADO es inofensivo, agradable al gusto y no da retortijones. Pueden tomarlo jóvenes y ancianos. Para no pasar de los cincuenta, tome el

REMEDIO DE LEONARDI PARA EL HIGADO
LA LLAVE DE LA SALUD

"LA CASA DE HIERRO"

VIDRIO VENECIANO

Además de servicios de mesa, tenemos múltiples objetos de adorno, como centros de mesa, jardineras, alta novedad.

Hierro y Compañía S. en C.
OBISPO Y AGUACATE
4, 10, 16, 22 y 28

UNA MENOR MUY ENFURECIDA LE PEGO A UN NIÑO

Una joven señora sufrió graves quemaduras al prenderse fuego con la llama de un reverbero

El menor de 11 años de edad, Roberto Valdés García, vecino de Baños 2, fué asistido en el quinto centro de socorro de una contusión en la región abdominal e inguinal izquierda. Declaró el menor que se la había causado al caerse jugando en 3 frente a 4, pero por las investigaciones practicadas por la Policía se supo que las lesiones se las causó al pegarle con un madero, la menor Dolores Pérez de 15 años de edad vecina de 3 número 4, furiosa por que el menor le había contado a su mamá que la había visto con un joven en el garage cerca de su domicilio.

Intentaron robar.— En la casa Av. de Estrada Palma 76, domicilio del Sr. Joaquín Bances Genacent trataron de robar anteanoche rompiendo uno de los tableros de la puerta de entrada. Al despertar el inquilino y encender la luz, los ladrones huyeron.

Quemaduras.—Al prenderse las ropas que vestía con la llama de un reverbero de alcohol sufrió graves quemaduras la Sra. Lutgarta Martínez de 25 años de edad y vecina de 10 de Octubre 567. Fué asistida en el cuarto centro de socorro.

EN SU MANO ESTA, SEÑORA; PRUEBE UNA SOLA VEZ EL CAFE DE
"EL BOMBERO"
DULCES FINOS A CINCUENTA CENTAVOS LIBRA
GALIANO 120. TELEFONO. A-4076
8 y 10 Ab

Omnibus de la Habana

Servicio a ARROYO ARENAS

Los días 8 y 9 del corriente extenderemos el servicio de nuestros Omnibus en las Rutas 1 y 3, desde la Playa hasta el poblado de

ARROYO ARENAS

con el fin de facilitar a nuestros clientes un viaje cómodo, seguro y rápido a las fiestas religiosas que se celebrarán en este lugar.

Un Omnibus cada 15 minutos — Pasaje 20 c.

¡Viaje en Omnibus!

Defunciones Ocurridas Ayer en la Habana

Manuel Taboada, blanco, 6 años, A. y 37, Enteritis.
Francisco Vega, blanco, 29 años, Salvador 14. Tuberculosis pulmonar.
Fernando Ascuy, negro, 5 años, 2 entre A y H, Gastro enteritis.
Salustiano García, blanco, 4 años. C. García 7. Bronquitis.
Federico Escombet, blanco, 45 años, Policlínica Nacional, Ma. de Bright.
José Corizo, N. 32, Hospital C. García, Ulcera del estómago.
Romualdo Sotomayor, M. 41. Hospital C. García, Colecistitis.
Belén Domínguez, M. 23, Hospital C. García, Tuberculosis pulmonar.
Mercedes Reyes, M. 33, Hospital de Maternidad, Anemia aguda.
Lee Kong, amarillo, 40 años, Zanja 115, Arterio esclerosis.
José Chí, amarillo, 36 años, Hospital Calixto García, Cáncer del estómago.
José Domingo Rodríguez, blanco 28 años, Cerro 551, Apendicitis.
Romelia Cover, blanca, 5 años. Habana 194, Asistolia.
Hortensia Calvo, M. 23, Reyes 9. Tuberculosis pulmonar.
Ursula Remedios, blanca, 40 años, Regla y Remedios, Ulcera duodenal.
Juana Camp, blanca, 21 años, Hospital 29, eclampsia no puerperal.
Minta Andreu, blanco, 21 meses, San Mariano 48, gastro enteritis.
Vicente Valdés, blanco, 15 años, Hospital Municipal, traumatismo por cada.
Heliodora Urquiaga, blanca, 24 años, Pocito 323, tuberculosis pulmonar.
Manuel Arévalo, blanco 40. Cerro 659, Mal de Bright.
Filomena Cárdenas, mestiza, 43 años. Villegas 64, Bronquitis crónica.
Blanca Salas, blanca, 59 años, Altarriba 8, Hepatitis superada.
Inocencia Bermúdez, blanca, 30 años, Hospital Municipal, ruptura uterina.
Cristina Berrio, N. 83, 7890789006
Cristina Berrio, negra, 83 años, 11 núm. 490, Vedado, Arterio esclerosis.

NEVERA
GLACIAL
LA MEJOR
NEVERAS DESDE $ 26.00
FERRETERIA MONSERRATE
O'REILLY No. 120 TELEFONO A-3112

Precios que no admiten Competencia

VOILE CHIFFON, estampados primorosos, a 40 centavos.
GUARNICIONES DE VOILE y de GEORGETTE el corte, $1.35.
BRAMANTE DE LINO PURO, en 50 colores, a 55 centavos.
POPLIN A RAYAS, propio para trajes sport, a 65 centavos.

En VOILES DE SEDA Y CHIFFONES, ofrecemos un bonito y extenso surtido.

No deje de ver nuestra gran colección de SOMBREROS y ABANICOS recibida ayer

Bazar Ingles
LÓPEZ Y RIO, S. EN C.
IMPORTADORES DE SEDERIA Y NOVEDADES
AVENIDA DE ITALIA Y SN. MIGUEL.

2800 1d-6

EL ACOSTUMBRADO ROBO A DIARIO EN EL VEDADO

En un café de la calle Escobar robaron la caja contadora con la venta del día

Fumaba opio. — El vigilante 920, I. Posada, arrestó en Ulacia 23, en el Reparto Juanelo, al asiático Manuel Lao, que estaba fumando opio, ocupándole una cachimba, una lámpara y opio. Ingresó en el Mariel.

El robo de todos los días en el Vedado. — En la casa I número 37, en el Vedado, domicilio de la señora Marvila Primelles Porro, de 32 años, se cometió un robo. El o los ladrones visitaron la casa después de romper una tabla de la puerta del fondo y de un buró que violentaron, sustrajeron $250 de la propiedad del señor José Primelles, padre de la denunciante y que se halla ausente de la casa.

Robaron la caja contadora. — La madrugada última sustrajeron la caja contadora del café Los Cuatro Hermanos, del señor José Rego Montero, sito en Escobar 77. La caja contenía la recaudación del día cuya ascendencia se ignora. La caja debió ser llevada en un automóvil, y para abrir la puerta utilizaron una palanquete. La caja apareció rota y abierta en la carretera de Arroyo Arenas frente a la finca del señor Collazo.

En el mismo café robaron hace poco tiempo la vidriera.

FALLECIMIENTO DE UN LESIONADO EN EL "C. GARCIA"

Un preso de la cárcel de Santa Clara estafó a un individuo $900 suplantando una firma

En el Hospital Calixto García, falleció ayer a causa de las quemaduras que sufrió hace tres días Dámaso Morales de 16 años vecino de S. Benigno 37. El cadáver fué remitido para su autopsia al Necrocomio.

Desaparecido.— Dió cuenta a la policía Pedro Pones Mondus vecino del naranjito, de la desaparición de su hermano Gervasio de 21 años de edad. Teme le haya ocurrido alguna desgracia.

Intoxicado.—El Dr. Rivero en la casa de socorros de Regla asistió ayer de una grave intoxicación a Abelardo Chorizari de 20 años, vecino de Calixto García 132, que por encontrarse enfermo ingirió una sustancia tóxica para envenenarse.

Estafa y Falsedad.—El señor Reinaldo Zequeira vecino de Maloja 55, denunció al juzgado de Instrucción de la Sección Tercera de guardia diurna ayer, que Santiago Deus Varela que está preso en la Cárcel de Santa Clara, le estafó $900 mediante una suplantación de firma en una sociedad que él tenía constituida.

HAGASE SUSCRIPTOR DEL
"DIARIO DE LA MARINA"
LLAME AL TELEFONO M-8404
Lo atenderán como es debido.
Rapidez y buen servicio.

Una Victrola Gratis
por cuenta del Gran Vino Goliath
Reclame un Cupón de Consumo, por cada copita, en todo establecimiento que se detalle dicho Vino.

SUSCRIPTORES

Para sus Anuncios Económicos Llamen a Nuestros Teléfonos
M-3378 y A-1014

¿QUIEN DICE QUE LA EPILEPSIA NO PUEDE CURARSE?

Durante más de cuarenta años la medicina del Prof. Peeke ha curado a millares que padecían de Epilepsia y desórdenes de los nervios. Envíe hoy mismo por un interesante libreto y empezará usted este tratamiento en seguida. PROF. W. H. PEEKE, 4 Cedar St., New York. De venta en las Droguerías de Sarrá y Johnson.

Modes
Maison Josephine
San Rafael nº 3 y 5.
Habana.

El sábado 7, inauguración de la temporada Verano 1928

Exposición de selectos y originales modelos

SOMBREROS
VESTIDOS
DESHABILLES, etc.

Siempre lo más chic

M.E.C.D. 2016

HOY ESTRENO EN CUBA — CAMPOAMOR — HOY ESTRENO EN CUBA

EN TODAS LAS TANDAS

EDELBERTO DE CARRERA presenta a

MARIA CORDA

Maravillosa artista del cinema en

LA SEÑORA NO QUIERE HIJOS

"MADAME WANTS NO CHILDREN"

Chispeante melodrama que trata magistralmente un interesante problema de la vida conyugal.

AMERICA ADVERTISING A-9638

En tandas de 5 y 9½ antes de la película presentación del Divo SIXCO FRANCHA MARAVILLA VOCAL DEL SIGLO acompañado al piano por el Mtro. CARLOS MORENO VALLES Director de la SCHOLA CANTORUM DE CUBA

La Señora no Quiere Hijos

Una sensacional joya de la cinematografía contemporánea que analiza valiente y certeramente el más delicado problema de la femenidad señalando con dedo acusador una de las temibles y lamentables lacras sociales que azotan a la Humanidad. **¿Por qué muchas mujeres no quieren tener hijos?** Esa es la pregunta que se formula al iniciarse esta portentosa producción del cinema, cuya respuesta se encuentra en uno de los más hermosos desenlaces.

Es la peregrina historia de una veleidosa amante que no le preocupaba el hecho de casarse su hombre con otra mujer, pues que de esa manera, solo la proporcionaba una rival más, y, hasta cierto punto, la menos temible y peligrosa; porque, visitando de vez en cuando a la amante, la esposa era la que resultaba engañada y no ella.

Parisot era la perfecta representación del "pensador", tal como la gente del cine supone que son esta clase de hombres, y bastaba echar una mirada a su mujer durante diez segundos para comprender que aquel noble filósofo llevaba encima la pesada carga de la traición y de la infidelidad que eran indudables.

La protagonista principal de esta sensacional cinedrama no encontraba interesante el tener que hablar a menudo con su futuro prometido por las tantas cosas que tenía que hacer y le faltaba tiempo para ello, pues no creía necesario estar siempre sujetos uno a otro, porque prefería esperar para cuando estuvieran casados, entonces tendría tiempo de sobra.

Una película que presenta la extraña teoría de un hombre de ciencias que insistía haber traído la revelación del acontecimiento que en un porvenir no lejano cambiará por completo las condiciones en que hasta anora ha vivido la humanidad, sosteniendo que se camina hacia la **supresión de los sexos.**

Los hijos complican la vida de la mujer; en cuanto nacen ya no se puede salir, ya no se puede asistir a las reuniones sociales, a los teatros, a las fiestas, a los bailes. **La mujer tiene perfecto derecho a distraerse tanto o más que el hombre. ¿Por qué echarlo a perder todo, dándola hijos?** Tal es el sensacional fondo del argumento que de una manera magistral e interesante se desarrolla en uno de los cinedramas jamás presentados en la pantalla.

Estreno en Campoamor, jueves 5 al domingo 8.

774 7d-Abril 1

TEATRO ENCANTO

EL EXITO DE LA FUNCION SACRA.—HOY SE REPITE EL MISMO PROGRAMA A LAS DOS Y MEDIA.—"DE PANTALONES LARGOS", UNA CINTA DE GRAN COMICIDAD.—EL PROXIMO ESTRENO DE "LA MUCHACHACHA DE CHICAGO" Y DE "EL SIERVO DE LA CONDESA"

Un público numeroso y distinguido ocupó ayer todas las localidades del Teatro Encanto, en la función extraordinaria que dió comienzo a las dos y treinta de la tarde.

El programa que se repite hoy idénticamente es mangnífico, tanto en la que respecta a la calidad de la película que se exhibió como en lo que atañe a la excelencia de los cantantes que tomaron parte.

Hoy se volverá a exhibir EL REY DE REYES, cinta interpretada por H. B. Warner, Jacqueline Logan, Victor Varconi y Joseph Schildnraut.

Empezará la función a las dos y treinta.

El espléndido conjunto de cantantes que actuó ayer volverá a cantar las mismas selecciones de música religiosa.

En ese conjunto se destacan el soprano dramático señora Laura Obregón; el soprano ligero señorita Alósegui; los barítonos señores J. M. Fuentes y el tenor señor V. Urrestarazu.

El señor Traversi secundado por un terceto de cuerda, tocará el órgano durante toda la función.

En los turnos elegantes de cinco y cuarto y nueve y treinta pasará por la pantalla la preciosa cinta intitulada DE PANTALONES LARGOS, que tanto gustó ayer que fué el día de su estreno.

DE PANTALONES LARGOS es una creación de Harry Langdon.

Pertenece esta película al selecto repertorio de la First National.

A las ocho y quince el estupendo drama religioso VIDA, PASION Y MUERTE DE NUESTRO SEÑOR JESUCRISTO.

Para mañana, la Empresa del Teatro Encanto, atendiendo a infinidad de solicitudes, ha dispuesto la exhibición de AMOR o ANA KARENINA, cinta que fué dirigida por Edmund Culming y que está interpretada por artistas tan eminentes como Greta Garbo y John Gilbert.

La película es adaptación de la novela de León Tolstoy.

LA MUCHACHA DE CHICAGO, película de grandes méritos, se estrenará el próximo lunes.

LA MUCHACHA DE CHICAGO es una verdadera creación de Myrna Loy y de Conrad Nagel.

El asunto es original y de gran fuerza. Es la historia de una valiente chiquilla que logra salvar la vida de su hermano, teniendo ella que pasar por mil peligros.

Más adelante se estrenará EL SIERVO DE LA CONDESA.

EL SIERVO DE LA CONDESA, de ambiente ruso ,es una tragedia intensa.

Sirven los principales papeles Ricardo Cortez y Lon Chaney.

LA DAMA DEL ARMIÑO, por Corine Griffith, se anuncia también para en breve.

EL CIRCO, grandiosa cinta cómica en la que reaparece Charles Chaplin, se estrenará en breve.

EL CIRCO es una supercomedia graciosísima y habrá de ser muy del agrado del distinguido público que acude al Teatro Encanto.

640 A 6

HOY 5 Y 9 — TEATRO DEL PRADO — HOY 5 Y 9

La Película de la Vida, Pasión y Muerte de Nuestro Señor Jesucristo, titulada:

EL REY DE REYES

Drama más que humano, divina tragedia que siempre conmoverá al mundo civilizado.

Música Especial - Prólogo Cantado

MAÑANA SABADO 7 Estreno Paramount

"ROSA LA REVOLTOSA"

Creación de la estrella CLARA BOW

MARTES 10 - Estreno Paramount

"LA REINA DE LOS MARES"

ESTHER RALSTON - CHARLES FARRELL. WALLACE BEERY y GEORGE BANCROFF

Prólogo Especial — Gran Orquesta

Anúnciese en el "Diario de la Marina"

LA SEMANA SANTA EN EL TEATRO

Este año se ha conmemorado en todos los espectáculos la Pasión y muerte de Nuestro Señor Jesucristo; pero en ningún coliseo ha tenido esta solemnidad la trascendencia que en el Teatro Payret donde fué llevado a la escena el grandioso drama de Zumel refundido modernamente bajo el título de "Cristo"; para la escenificación del drama se inspiraron en los cuadros más célebres de los pintores religiosos. He aquí el cuadro del pretorio en la sentencia de Pilatos tal como se representará esta tarde y por la noche en Payret.

TEATROS Y ARTISTAS

LA TEMPORADA DE MANOLO NORIEGA

Favorable fué el éxito alcanzado anoche por los artistas de Martí, al interpretar el bello drama de Cavero "Los siete dolores de María Santísima".

Decorado y atrezzo respondieron con creces a las exigencias del público.

Esta noche vuelve a escena "Los siete dolores de María Santísima".

Mañana, Sábado de Gloria, se reanuda la temporada de zarzuelas en Martí, con dos reposiciones de grandes atractivos: "Las musas latinas" y "Las corsarias".

En esas representaciones hará su presentación en Martí Elisa Altamirano, excelente artista, contratada por Noriega.

En el Principal de la Comedia. — En la función de esta noche en el Principal representará "Mi Cocinera", graciosísima obra que ha recibido innumerables representaciones.

El autor de "Mi Cocinera" es Tristán Bernard, uno de los comediógrafos más célebres de Francia.

"Mi Cocinera", ha sido traducida al castellano por Antonio Fernández Lepina.

En la representación de esta obra toma parte Rafael López Somoza que desempeña el papel del profesor don Maldonado, uno de los más cócioso actor.

Rosa Blanch en el papel de cocinera de la chistosa obra del mismo nombre esta noche en el Principal de la Comedia

Mañana, Sábado de Gloria, habrá dos funciones: la tanda elegante de las 5 y la nocturna de las 9 y cuarto.

En la tanda de las cinco se pondrá en escena "La familia es un estorbo" divertida farsa alemana adaptada a la escena española.

Por la noche se estrenará "El Raid Madrid-Alcalá" o "Un viaje en globo".

Viernes Santo en Payret. — El público de la Habana respondió al esfuerzo hecho por la empresa de Payret para presentarnos dignamente "Cristo", el drama que, inspirado en el poema de Zumel, reproduce los pasos del Redentor en su Pasión y Muerte.

Más que una función teatral, la velada de anoche en Payret alcanzó toda la solemnidad de fiesta religiosa, evocadora del sacrificio de Jesús por redimir a la humanidad.

Los decorados, calcados en famosos cuadros de pintores religiosos, daban al espectáculo la sensación de la realidad misma y la encarnación de las divinas figuras tuvieron en José María Beja, Celia Adams, Joaquín Riera y Paco Martínez, excelentes intérpretes.

La partitura, espléndidamente ejecutada por la orquesta que dirigió el maestro Armayol, tuvo notables ejecutantes en Conchita Bañuls, María Iturmendi, Saurí, Rentería, Araco y Urrechaga, logrando comunicar al público la santa unción que encierran las páginas religiosas de Rossini, de Gounod, de Faurés.

Hoy, tarde y noche, vuelve a la escena del Payret "Cristo".

En Campoamor. — El domingo 8 ofrecerá en el teatro Campoamor un recital de canciones cubanas, la popular tiple cantante Conchita Bañuls.

Conchita Bañuls interpretará canciones de varios autores cubanos, entre ellas de Lecuona, Roig, Delfín, Sánchez Fuentes y otros, no faltando la creación de Conchita Bañuls, El Funeral, de Lecuona.

Próximamente daremos a conocer el programa íntegro del recital en el cual figuran las composiciones más bellas del inspirado poeta cubano de altos vuelos líricos, Gustavo Sánchez Galarraga.

La despedida de Lydia de Rivera. —Existe gran entusiasmo entre la "high life" habanera para asistir al concierto de despedida que ofrecerá el próximo jueves 12 la gentil liederista cubana Lydia de Rivera.

Para esta fiesta de arte han sido invitados el Honorable Presidente de la República, General Gerardo Machado, los Ministros de Argentina, Méjico, Colombia y Perú y el Embajador de España.

Lydia de Rivera accediendo al ruego de sus amigos y admiradores recitará poesías de los más célebres bardos hispano-americanos.

Concierto. — La Orquesta Filarmónica ofrecerá el domingo 8 su XLVII concierto de abono en el Teatro Nacional, a las diez de la mañana.

La orquesta será dirigida por el maestro Sanjuán.

He aquí el interesantísimo programa:

I

Egmont (Obertura).—Beethoven.
Sinfonía Sevillana.—J. Turina.

II

Pregón. — Fiesta Negra. — A. Roldán. — De los "Tres Pequeños Poemas".
Preludio del 1er. Acto (Parsifal)—Wagner.
Cabalgata (Las Walkirias).—Wagner.

"Luna Park". — Hoy Viernes Santo. — Se proyectará en "Luna Park" la grandiosa cinta "Vida, Pasión y Muerte de Ntro. Sr. Jesucristo".

Mientras se esté proyectando la película, la Banda del Parque, compuesta por veintidos profesores, ejecutará piezas adaptadas a la cinta.

También funcionarán todos los aparatos.

Mañana Sábado de Gloria, habrá muchas sorpresas para el público y se ofrecerán varios espectáculos "gratis".

RIALTO

HOY EN TODAS LAS TANDAS

Edelberto de Carrera presenta a

Greta GARBO

En la Super-producción TITULADA

LA MASCARA DEL PLACER

Drama de gran Espectáculo.

HOY EN "MARTI"

LOS SIETE DOLORES DE MARIA SANTISIMA

DRAMA SACRO BIBLICO

El grandioso poema dramático del gran poeta Cavere
Será representado por reputados actores dramáticos y la Compañía completa del Teatro Martí.
Coros sacros de la partitura de la obra.
Lujoso vestuario y decorado.

Lunetas $1.20 — Tertulia 30 Cts.

CINE CUBA

Suárez y Corrales. Telf. M-8970.

Hoy ORQUIDEAS Y ARMIÑO y LA PASION, en colores.

Excelente es el programa que para este día de fiesta religiosa tiene ordenado la empresa de este popular y ventilado cine. En la matinée que empezará a la una y media se proyectará una revista y una comedia, la interesante cinta del repertorio Santos y Artigas, interpretada de manera magistral por la sugestiva estrella Priscilla Dean, titulada AVES DE RAPIÑA, la super joya de la First National por la simpática Colleen Moore, titulada ORQUIDEAS Y ARMIÑO y la versión cinematográfica en colores de la tragedia del Gólgota con los milagros, vida, pasión y muerte del Redentor. En la tanda elegante de las cinco y cuarto AVES DE RAPIÑA y ORQUIDEAS Y ARMIÑO, y por la noche en función corrida a las 8 y cuarto todo el programa.

Mañana JAMON CON HUEVOS, por Tom Wilson y SUBLIME Y PERVERSA, por Pola Negri.

Domingo 8, LA REINA DE LA MODA, por Esther Ralston y NOBLEZA BATURRA.

Lunes 9, LA HERMANITA, por Margarita de la MMotte y SE PROIBE LA ENTRADA, por Vivian Gibson.

Martes 10, LA MASCARA DEL PLACER, por Greta Garbo y variedades.

Miércoles 11, HOMBRES DE BRONCE, por Monte Blue.

697. A 6.

RIALTO

ABRIL 9 Y 10

UNIVERSAL PICTURES CORP. presenta

EL ESCUDO DEL HONOR

THE SHIELD OF HONOR

EMOCIONANTE Y SENSACIONAL

HOY ESTRENO HOY

TEATRO ENCANTO THEATRE

ORGANO KILGEN

Unico Teatro en Cuba con Refrigeración.

TELS. A-4433 A-3355

FIRST NATIONAL PICTURES LA ARISTOCRACIA DE LAS PELICULAS PRESENTA A

HARRY LANGDON EN DE PANTALONES LARGOS

·LA COMEDIA MAS SENSACIONAL DE TODAS LAS EPOCAS·

LONG PANTS

TANDA DE 8¼

VIDA PASION Y MUERTE DE NTRO SR. JESUCRISTO

·PRECIOS· LUNETA Y BALCONY $0.30 cts.

TANDA ESPECIAL A LAS 2.30

GRAN CONCIERTO SACRO ESPECIAL ACOMPAÑADO DE ORGANO POR EL SR. TRAVERSI

PROLOGO DE LA PELICULA
HOSANNA! CORO GENERAL.-
AVE MARIA (GOUNOD) SRA. LAURA OBREGON.-
HOSANNA! CORO GENERAL.-
PIETA SIGNORE (Stradella) SR. FUENTES.-
O CON AMORIS (DUO) SRES. URRESTARAZU Y RUEDA.-
O JESU MI (FOURE) SRA OBREGON Y SR. FUENTES.-

MEDAL FILM CO. Presenta EL SUBLIME DRAMA DEL GOLGOTA TAL COMO LO CONCIBIERA EL GENIO DE CECIL B. DE MILLE.

LA MEJOR INTERPRETACION QUE SE HA HECHO DE LA VIDA DE JESUCRISTO.

El Rey de Reyes

LUNETA Y BALCONY $0.50 PREFERENCIAS $0.00

Consolidated Advertising

PRONTO LA DAMA en ARMIÑO con Corinne GRIFFITH

AMERICA ADVERTISING A-9638

CAMPOAMOR 9 - 10 - 11 - 14 Y 15

ESTRENO de la mas audaz y formidable realización cinematográfica hecha hasta el día

La Caída de Troya

interpretes principales:

HELENA: EDY DARCLEA PARIS: WLADIMIR GAIDOROW

M.E.C.D. 2016

SEDAS VAPOROSAS

CHIFFON, GEORGETTE, MUSELINA, VOILE, ETC.

Todas estampadas, finas, vaporosas, especiales para vestidos de verano, hemos recibido una preciosa colección que vendemos, como siempre, a precios baratísimos.

A $1.40.—Nuevos y finísimos diseños de voile-chiffón de seda en muy variados y caprichosos estilos.

A $2.25.—Preciosos dibujos en "Georgette y Chiffón": estampados; los últimos estilos salidos al mercado de la moda.

A $3.50.—Chiffones estampados, encantadores, cuyos dibujos satisfacen el gusto más exigente.

LA ELEGANTE

NEPTUNO 48 entre Aguila y Amistad

LAS UNICAS TIENDAS CON PRECIO DE ALMACEN

Teléfono M-1799

HABANERAS

(Viene de la página 7)

SAN CELESTINO

DIAS

Mi primer saludo.
Cordial y afectuoso.
Sea en la festividad del día para el Padre Celestino Rivero, el bueno y popular párroco de la antigua Iglesia del Espíritu Santo, tío de nuestro querido director.
Celebra su santo el doctor Celestino Somoano, especialista en nariz, garganta y oidos de la Asociación Cubana.
Algunos más.
Entre los que están de días.
El doctor Celestino R. Argüelles, capitán médico del Ejército y el coronel Celestino Baizán, ex-Gobernador de la Habana.
Celestino Fernández, Celestino Rodríguez y Celestino Suárez.
Y por último, el Hermano Celestino Durantez, el bueno, servicial y bien querido Sacristán de la Iglesia de Reina.
¡Felicidades!

YACHT CLUB

De fiesta.
El Yacht Club mañana.
Un five o'clock thea en honor de los señores lelegados a la Segunda Conferencia de Migración.
De carácter oficial.
Exclusivo para los socios.

Continúa en la página ONCE

LA ISLA DE CUBA
MONTE 55 y 57
LA CASA MAS POPULAR — LA QUE MAS BARATO VENDE

Colonia y Loción
Exquisitas Esencias
Narciso Azul de Mury París.

Joyería "El Gallo"
CUALQUIER OBJETO QUE USTED DESEE EN PORCELANA, ESMALTE, PLATA, ETC., LO ENCONTRARA EN NUESTRO SURTIDO A PRECIO CONVENIENTE.
HAGANOS UNA VISITA
SANDALIO CIENFUEGOS Y CIA.
San Rafael e Industria — Teléfono A-2738
d 6 y 7

VIERNES SANTO

FIELES a la tradición de nuestros mayores y con el profundo respeto que nos inspira AQUEL que supo morir en la Cruz para enseñarnos la senda de la Verdad y el Amor a nuestros semejantes, suspendemos, en el día de hoy, nuestras operaciones mercantiles.

Todos aquellos que nacimos y hemos sido educados bajo el amparo de la Religión Cristiana, reverenciamos el VIERNES SANTO, acatando firmemente las creencias arraigadas en nuestro corazón. Justo es que nos mostremos dignos del grandioso homenaje que anualmente se rinde al SALVADOR.

Manolo Noriega en Martí. Hoy, "Los Siete Dolores". Dos Reposiciones Mañana

Como una demostración de la seriedad de la empresa del Martí, anoche se dió cumplimiento en todas sus partes a lo ofrecido, en la representación del grandioso drama sacro-bíblico religioso LOS SIETE DOLORES DE MARIA SANTISIMA, escrito en verso por el inspirado bardo José Julián Cavero.

Tanto en lo que a la presentación se refiere, cuanto a la interpretación escénica, solo elogios merece, porque aquélla fué sencillamente suntuosa y ésta irreprochable.

LOS SIETE DOLORES DE MARIA SANTISIMA se presenta en Martí con toda la grandiosidad y el respeto todo que merecen la evocación del drama del Gólgota y la materialización de las sagradas figuras.

Esto, unido a la parte musical, en la que la orquesta del teatro ejecuta bellísimos números sacros y artistas de la compañía entonan los bellísimos números que enriquecen la partitura de la obra, nos obliga a calificar el espectáculo ofrecido en Martí como espectáculo grandioso.

Esta noche vuelve a escena LOS SIETE DOLORES DE MARIA SANTISIMA, con el mismo reparto e igual montaje escénico con que figuró anoche en el cartel.

Las lunetas, invariablemente, cuestan en Martí un peso veinte centavos.

Para mañana, Sábado de Gloria, se anuncia la continuación del espectáculo que Noriega ha introducido en Martí, en el que, como saben nuestros lectores, se rinde culto a la zarzuela española y muy especialmente al género chico.

Dos reposiciones nada menos nos prometen los carteles para mañana.

Son ellas las de LAS MUSAS LATINAS y LAS CORSARIAS, ambas esperadas con impaciencia y que en Martí serán montadas con toda propiedad.

Esas obras, además, ofrecen el atractivo de que con ellas hará su debut una tiple de valiosas facultades y excepcionalmente bella y atractiva: Elisa Altamirano.

En la próxima semana asistiremos a la reprisse de EL POLLO TEJADA, que todos recuerdan con agrado.

Para el jueves doce, está dispuesto el estreno de LAS AVIADORAS, último gran éxito de Madrid y que en Martí será presentada con decorado absolutamente nuevo, debido al notable cscenógrafo Manolo Roig.

El estreno de LAS AVIADORAS habrá de constituir un triunfo clamoroso para los artistas de Manolo Noriega.

684. A 6.

LUCERNA
Gran PASTELERIA y REPOSTERIA FRANCESA
ESPECIALIDADES:
BOMBONES de LICOR y de FRUTAS,
HELADOS, CAKES y PASTELES
SALON para FAMILIAS
Telf M-2021 · Neptuno 104
Anuncios: A G J—L5698

Las Comidas Tradicionales de Semana Santa

Pueden fácilmente combinarse ordenando con anticipación a CUBA-CATALUÑA Cocas de Pescado y Monas de Pascua, indicadas especialmente para el objeto. Precios económicos.

Avenida de Italia (Galiano) 97, casi esquina a San José

Tléfonos A 3918 y M 2349

Hoy en Payret a las 3 y a las 9, "Cristo", el Drama de la Pasión y Muerte del Redentor

No se recuerda en la Habana una afluencia de público semejante a la que determinó en Payret, anoche, la representación del drama de la Pasión y Muerte del Redentor, el grandioso poema sacro-bíblico CRISTO.

La empresa del teatro Payret había prevenido al público que se trataba de un espectáculo religioso, la más grande solemnidad teatral de este género, presentada hasta hoy en la Habana. Y, efectivamente, la magnífica escenificación dada al drama de los pasos de Jesús en su Pasión y Muerte, es la más bella obra dramática presentada hasta el día conforme al texto de las Sagradas Escrituras y al Dogma de la Iglesia Católica, Apostólica y Romana sobre los hechos culminantes del acontecimiento que es eje de la Historia y base de la doctrina del cristianismo.

Un magnífico conjunto de actores fué seleccionado para la caracterización de las divinas figuras del drama, mereciendo elogios la unción con que interpretó la del Mesías el primer actor dramático José Ma. Bejar, artista de temperamento, clara dicción y expresivo en el gesto; Celia Adams, que encarnó magistralmente el poético personaje del drama, el dulcísimo carácter de la Virgen de Israel, Mater Dolorosa; Joaquín Riera, valiente en el Poncio Pilatos; Paco Martínez, en el Caifás y todos y cada uno de los que figuraron en el extenso reparto del programa, por la perfección con que encarnaron nlos personajes históricos a ellos encomendados.

Aplauso merece la admirable caracterización de los personajes, obra del inteligente peluquero Francisco Pérez, el veterano de nuestros teatros desde la época de Don Leopoldo Burón, Vico y Roncoroni, que fueron los primeros que presentaron en la Habana con brillantez estos dramas de la Pasión y Muerte del Redentor.

El decorado revelaba conocimiento histórico en el escenógrafo que lo ejecutó ya que muchos de sus cuadros son copias de célebres pinturas religiosas. Para la disposición escénica de sus figuras, la dirección artística se inspiró en cuadros de Leonardo de Vinci, Moreno Carbonero, Rafael, Rivera y otros pintores religiosos.

La orquesta, dirigida por el maestro Armayor, y los cantantes Conchita Bañuls, Pilar Iturmendi, P. Rentería, Saurí, Araco, Urrechaga y Riera, interpretaron las páginas sagradas del drama mereciendo calurosos aplausos.

El público siguió la acción con recogimiento y devoción y cuando el Reverendo clamaba en la cumbre del Gólgota "Eloi, Eloi, lama sabachthani?" (Dios mío, Dios mío, porqué me has desamparado?) el corazón latía inundado de inmensa piedad; y, más tarde, cuando el cuerpo del Redentor yacía en los brazos de la Madre Dolorosa, las notas sublimes del "Stabat Mater", de Rossini, hacían vibrar de emoción a creyentes y no creyentes.

Ningún espectáculo, ninguna disertación o prédica sobre la muerte de Jesucristo, tiene la fuerza emotiva de la acción dramática tal como fué presentada anoche en el teatro Payret.

A esa representación acudieron representaciones de las Congregaciones todas de la Habana y, cabe dejar anota do que tales representaciones comienzan a ser en nuestra capital tradición obligada y parte principalísima de los actos solemnes con que se rememoran los últimos momentos de la vida del dulcísimo Rabí de Galilea.

Hoy, a las tres y a las nueve, volverá a escena por última vez este año, el drama CRISTO.

En Payret rigen precios reducidísimos.

730. A 6.

PRINCIPAL DE LA COMEDIA

MI COCINERA, POR RAFAEL LOPEZ SOMOZA

Obra ingeniosa como pocas es la que figura en el cartel de hoy en el Teatro Principal de la Comedia. Bien es verdad que su autor es uno de los ingenios más legítimos de la Francia contemporánea y una de las figuras preeminentes de su teatro. Nos referimos al graciosísimo vodevil en tres actos, original de Tristan Bernard, que ha sido traducido y adaptado a la escena española con verdadera maestría por Antonio Fernández Lepina, uno de los autores cómicos más celebrados de la escena española.

MI COCINERA ha captado con LA TELA un record de representaciones. Desde la fundación del Teatro Principal de la Comedia—una fecha memorable—puesto que desde entonces cuenta la Habana con un coliseo consagrado exclusivamente al género más elevado del arte teatral—las obras que mayor número de representaciones han recibido son LA TELA y MI COCINERA. El elogio numérico es el mejor de los elogios y por consiguiente solo mencionar estas obras es bastante para que el público se interese.

MI COCINERA es notable por sus tipos, tipos de la clase media francesa magistralmente trazados; por su enredo ingeniosísimo; por sus escenas, por sus chistes. Una obra amena en que el interés del público no decae en ningún instante.

Además Rafael López Somoza tiene en esta obra un papel de gran responsabilidad que interpreta con una maestría y una gracia inigualables.

LAS DOS FUNCIONES DEL SABADO DE GLORIA

Mañana sábado, SABADO DE GLORIA, habrá dos espléndidas funciones en el Teatro Principal de la Comedia: la tanda elegante de las cinco que con motivo de la efemérides que el mundo católico conmemora se verá más concurrida que de costumbre, y la función nocturna de las nueve y cuarto.

Por la tarde se pondrá en escena LA FAMILIA ES UN ESTORBO, admirablemente adaptada a la escena española y obra de una gracia extraordinaria, en cuya interpretación toma parte Rafael López Somoza.

Por la noche habrá un estreno de gran importancia: sensacional. Nos referimos a EL RAID MADRID-ALCALA, o UN VIAJE EN GLOBO, obra que el público espera con impaciencia y que le hará reir a carcajadas.

EL RAID MADRID ALCALA es original de Antonio Fernández Lepina y a juzgar por la crítica española es el éxito de risa más señalado de los últimos tiempos en la capital de España.

Comencemos desde hoy a tomar aliento para reir con esta obra.

698 A 6

Las Revistas Relámpago Debutarán Mañana en el Teatro Payret

Las revistas RELAMPAGO, ese espectáculo original, travieso, rápido, interesante y divertido que por espacio de tres semanas estuvo actuando en el teatro Campoamor, se dispone a reaparecer ante el público de la Habana el próximo sábado de gloria, desde el escenario de Payret. La cadena de triunfos obtenida en esa anterior actuación de este admirable conjunto, será aumentada con los que consiga seguramente desde el escenario del rojo coliseo.

La empresa prepara esta nueva temporada añadiendo nuevos atractivos al elenco. Son ellos el debut de la notabilísima pareja de bailes de salón Renauit and Raymond, procedente de New York, y la formidable orquesta Rag's Jazz Band, reputada como la mejor del patio.

Los otros artistas principales son ya bien conocidos del público que los admira y los aplaude: Anita Romreo, María Ruiz, de la Riera, José Telmo, Lila and Jack y el grupo de las girls del conjunto se presentarán con nuevos y vistosos números, entre ellos el de las Flores Luminosas, interesante y novedoso espectáculo que no ha sido hasta el presente visto en la Habana y que la empresa de las revistas RELAMPAGO presentará tal y como se hacen en el Follies Bergere de París. Estas flores son creadas por el decorador Saudame.

Se compone el programa del debut del estreno de la revista DIVERTISEMENTS SIGLO XX y el de la grandiosa película francesa MAQUILLAGE, relato interesantísimo de la vida artística teatral.

El precio de la función corrida, que empezará a las nueve en punto de la noche será a base de 80 centavos la luneta y entrada.

803. A 6.

TEATRO WILSON

El espectáculo más concurrido de al Habana, por su orden, ventilación y por las magníficas super producciones que a diario se estrenan siempre a base de precios populares.

Para hoy, colosal matinée de 2 p. m. con comedias y las film NACIMIENTO, INFANCIA, VIDA, MILAGROS, PASION Y MUERTE DE NTRO. SEÑOR JESUCRISTO, de Pathé, en colores, basada en el drama bíblico religioso del Mártir del Gólgota, y la regia atracción joya de la Universal en 8 actos, interpretada por Conrad Veidt y Bárbara Bedford; para esta matinée regirán los precios de 10 centavos niños y 20 centavos luneta.

En tanda elegante a las 5 y cuarto p. m., comedias y la film sacro-bíblica religiosa, de la Pathé, en colores, basada en el drama del Mártir del Gólgota ,titulada NACIMIENTO, INFANCIA, VIDA, MILAGROS, PASION Y MUERTE DE NTRO. SR. JESUCRISTO; para esta tanda regirán los precios de 10 centavos niños y 20 centavos mayores.

Por la noche, gran función corrida de ocho y cuarto a 11 y media p. m. con comedias y las atracciones RAFAGAS DEL PASADO, reggia producción joya de la Universal en 9 actos, interpretada por Conrad Veidt y Bárbara Bedford; y la super film de la Pathé, en colores, basada en el drama del Mártir del Gólgota, titulada NACIMIENTO, INFANCIA, VIDA, MILAGROS, PASION Y MUERTE DE NTRO. SR. JESUCRISTO; para esta función corrida regirán los precios de 10 centavos niños y 20 centavos mayores.

Mañana, dos magníficos estrenos: LA CONDESA SECUESTRADA, por Billie Dove, Lloyd Hughes y Lillian Thasman; y VENTE A MI CASA, por Antonio Moreno y Olive Borden.

Domingo entrante, el mejor programa que se presentará en la Habana, con las atracciones VARIEDAD, por por Lya de Putti y Emil Jannings; EL LORO CHINO, por Marion Nixon y Hobart Boosworth; y LAS ETERNAS PASIONES, por Pola Negri.

La próxima semana, SUBLIME Y PERVERSA, por Pola Neggri; LA MASCARA DEL PLACER, por Greta Garbo; EL CAMINO DEL AMOR, por Ramón Novarro; y LA MUJER DE PARIS, por Vilma Banky.

689 A 64

Vuelve "Iván el Terrible" a la pantalla del Nacional

Estaba previsto. El éxito de IVAN EL TERRIBLE en la pantalla del teatro Nacional fué el señalado. La curiosidad provocada por esta película fué satisfecha plenamente. Esta cinta, auténticamente moscovita, obtiene el mismo éxito en los públicos más heterogéneos que llenaban el Nacional desde platea a cazuela. Es la película única, que batirá todos los records de exhibición sobre todas las producciones similares estrenadas hasta la fecha. La acción de esta cinta de un realismo calofriante, que mantiene en pie siempre la tragedia, con un final inevitable, sedujo a la concurrencia.

IVAN EL TERRIBLE, es una de las obras más notables, desde todos los puntos que se la examine, una de las películas más fuertes que se han presentado en la pantalla.

Esta cinta, al ser estrenada en París recientemente, produjo enorme impresión. Y por la sala de la Avenida de Montagine, desfilaron embajadores extranjeros, ministros de Estado, todo el París artístico, literario, damas bellísimas, turistas, etc., etc.

Santos y Artigas pueden vanagloriarse de contar en su magnífico stock de películas "la obra del año, la incomparable cinta IVAN EL TERRIBLE, como la calificó el sesudo diario francés "Victoire". IVAN EL TERRIBLE es una obra maestra.

699 A 6.

Anúnciese en el "Diario de la Marina"

CINE RIVOLI

Gran matinee de tres a siete en el elegante palacete de La Sierra con EL TESORO DEL VATICANO, el supremo drama EL CUARTO MANDAMIENTO, por Mary Carr y Belie Bennett; el cinedrama de gran enseñanza EL DESTINO DE LA CARNE, por Lya de Putti y Emil Jannings, por la noche el mismo programa.

Sábado: Malas Lenguas, por Mae Bush; Dos Mujeres o Regina, por Lya de Perry.

Domingo: matinee El Gato y el Canario, por Laura La Planté; dos lindas comedias; Noticiario Fox y la preciosa cinta Casémonos y lo sabrás, por Richard Dix y Lois Wilson; en las tandas elegantes, la magistral cinta Botín de Paz, por Lya de Putti, Walcon Mc Gregor y Zazu Pitts.

Lunes: El mal de las esposas, por Esther Ralston; New York, por Ricardo Cortez, Estelle Taylor y Lois Wilson.

Martes: Perdida y Ganada, por Gretta Nilson y Adolphe Menjou; La Reina de la oda, por Esther Ralston.

Miércoles: La Hora Fatal, por Anita Stewart y Edmund Lowe; Tenorio del Mar, por Lois Moran y George O' Brien.

Jueves: Lirios Silvestres, por Corine Griffith y Conway Tearle; La conquista del Aviador, por Milton Sills.

629 A 6

CINE RIALTO

GRETA GARBO EN LA MASCARA DEL PLACER

La interesante cinta interpretada por Greta Garbo titulada LA MASCARA DEL PLACER, se proyectará en las tandas de 3, 5 y cuarto y 9 y tres cuartos, proyectándose también en la función corrida de 1 a 5 y de 7 a 9 y media, cintas cómicas y la notable cinta por Liliane Damita, titulada LAS SENSACIONES DE LILY.

Se prepara para el domingo una extraordinaria matinée con un soberbio y escogido programa.

FORASTEROS EN PARIS, deliciosa cinta de la Universal Pictures será estrenada la próxima semana, y es de esperar tenga un éxito rotundo, por los buenos informes que de ella nos llegan de los Estados Unidos.

692. A 6.

Cine Neptuno

PASION Y MUERTE EN NEPTUNO MORGANA LA SIRENA Y VIDA,

Las tandas elegantes de 5 y cuarto y nueve y media se cubren hoy en el cine Neptuno con el estreno de MORGANA LA SIRENA, super producción francesa interpretada por Ivan Petrovich y Claire de Lórez.

En la tanda inicial de las ocho y media se exhibe por última vez la grandiosa cinta con la VIDA, PASION Y MUERTE DE NTRO. SEÑOR JESUCRISTO toda en colores naturales.

Mañana sábado, LOS BUENOS TIEMPOS DE CARLOS y EL PECADO DE ADAN.

El domingo EL FANTASMA DE LA OPERA.

En la matinée infantil de 1 y media a cinta se proyectará el domingo entre otras películas EL JARDIN DE ALAH, LA ESPOSA JICOSA, RELUCTAS SOBRE LAS OLAS y EL CAMPEON DEL PUÑETAZO, por los Niños Peligrosos.

686 A 6.

CINE RIVIERA

HOY: REY DE REYES

Para las tandas elegantes de hoy viernes anuncian las carteleras del elegante cine de la calle 23 la monumental producción de Cecil B. de Mille que se titula REY DE REYES, interpretada por William Boyd, Jacqueline Logan, Julia Faye y 30 estrellas más; además será presentada con música especial adaptada.

Para mañana sábado está anunciada la grandiosa super producción del repertorio de Edelberto de Carrerá, teniendo por protagonista a la encantadora Vilma Banny titulada LA MUJER DE PARIS.

El domingo se dará una grandiosa matinée con las cintas cómicas ESTE ES MI TIO, LA NOVIA EN DISPUTA, y las supercomedias LA SUERTE LOCA, por Monty Banks, EL CORREO AEREO, por Douglas Fairbanks Jr., y EL VALLE DE PLATA, por Tom Mix.

Para esta matinée regirán los precios de lunetas 20 cetnavos, balcony 10 centavos.

En las tandas elegantes volverá a la pantalla LA MUJER DE PARIS, por Vilma Banky.

El lunes la vampiresca de la pantalla, por Lya de Putti en la magistral producción de la Cuban American, CELOS.

El martes día de moda será exhibida la notable producción de la First National interpretada por Billie Dove, LA CONDESA SECUESTRADA.

A las 5 y cuarto y nueve y media, REY DE REYES.

695 A 6.

CINE TRIANON

Hoy viernes día de moda se exhibe en el elegante y ventilado Cine Trianón en los turnos preferidos de cinco y cuarto y nueve y media, la grandiosa superproducción de la Metro titulada BEN HUR, interpretada por Ramón Novarro, Francis X. Bushman, May Mc Avoy, Carmel Myers y otros grandes actores.

A las ocho y cuarto: LA LOCURA DEL BAILE, por Claire Windsor y Conrad Nagel.

Mañana Sábado de Gloria se exhibe en las tandas elegantes de las cinco y cuarto y de las nueve y media, la simpatiquísima comedia de Harry Langdon titulada DE PANTALONES LARGOS.

En la matinee del domingo que da comienzo a la una y media, con las siguientes películas: las comedias tituladas Maldita Luna de Miel; Fuera Sombreros; El Perro Dinamita en la cinta En las Fauces del Destino; Lon Chaney en El Sargento Mala Cara; y Myrna Loy y Chas Conklin en Jamón con Huevos.

En las tandas elegantes del domingo se exhibe la interesante comedia de la Metro titulada TE PARA TRES, interpretada por Lew Cody y Aileen Pringle.

Próximos estrenos: El Fantasma de la Opera, por Lon Chaney y Mary Philbin; Amor o Ana Karenina, por Greta Garbo y John Gilbert.

691 A 6

TEATRO IMPERIO

CONSULADO NUMERO 116. TELEFONO A 5440

HOY EN MATINEE Y NOCHE GRAN CONCIERTO SACRO ADAPTADO A LA PELICULA CHRISTUS

La Empresa de este teatro visto el éxito alcanzado ayer noche en la exhibición de la película de la VIDA, PASION Y MUERTE DE NUESTRO SEÑOR JESUCRISTO titulada CHRISTUS, con el concierto adaptado por el maestro Juan González, y atendiendo al ruego de las familias que diariamente concurren a este teatro, ha dispuesto que en la misma forma que ayer noche sea presentada en matinee, para que los niños puedan disfrutar de tan bello espectáculo; repitiéndose en la función de la noche.

Los precios son los mismos de anoche: cincuenta centavos la luneta, no así los niños que pagarán en la matinee 20 centavos.

Mañana es el estreno de MORGANA LA SIRENA, completándose el programa con Orquideas y Armiño y Su momento supremo.

El domingo: La Bailarina Diabólica; El Cantante del Jazz y Ay, qué noche!

573 A 6

CINE LARA

A la una empieza la matinée del cine Lara con el siguiente programa:

Asuntos mundiales.

Estreno del episodio ocho de la serie titulada EL RASTRO DEL TIGRE.

La cinta por Antonio Moreno y Olive Borden, titulada VERTIGO DE SOCIEDAD.

La interesante cinta por Irene Rich titulada LA ESCLAVA DE PLATA.

Por la noche el mismo programa de la matinée.

Mañana, HOMBRES DE BRONCE Y NUEVA YORK.

Domingo, LA CONDESA SECUESTRADA, EL FANTASMA DE LA OPERA y SUBLIME Y PERVERSA.

700. A 6

CINE APOLO

LA PASION Y CASI HUMANO, POR VERA REYNOLDS

En la matinee de la una y media, en la tanda elegante de las cinco y cuarto y en la función corrida de las ocho y media serán proyectadas la preciosa comedia de P. D. C. titulada CASI HUMANO, por la linda actriz Vera Reynolds; NACIMIENTO, VIDA PASION Y YMUERTE DE NUESTRO SEROR JESUCRISTO y una comedia en dos partes.

Los precios son los siguientes: para la matinee 15 centavos los niños y 20 los mayores; a las cinco y cuarto 20 centavos los niños y las damas; y por la noche 30 centavos.

Mañana última exhibición de la gran película VARIEDAD; El Cadete de West Pont, por William Boyd y MUJERES QUE AMAN DOS VECES, por Ethel Clayton.

LA BAILARINA DIIABOLICA, preciosa película con Gilda Gray y Clive Brook, se estrena el lunes con DE PANTALONES LARGOS, por Harry Langdon.

Monty Banks en LA SUERTE LOCA, el miércoles.

LA MUCHACHA DEL PULLMAN, por Marie Prevost, el jueves.

Se aproxima el beneficio del maestro Silva, que ofrecerá un gran programa de cine y variedades.

Recomendamos, porque estamos seguros de que gustará mucho a las damas, LA BAILARINA DIABOLICA, que es de un corte parecido a Una Noche de Amor.

El martes EL BOTIN DE GUERRA, película americana de la Universel, por Lya de Putti y EL MAITRE DE HOTEL, por L. Stone.

696 A 6

CIERRE LOS OJOS
y tome al azar, de nuestras existencias, una corbata, una camisa, unos pañuelos, etc.
Tenga la seguridad de que sus amigos le felicitarán por su elegancia.
PRECIOS MUY ECONOMICOS
La Casa Pérez
NEPTUNO 79 — entre S. Nicolás y Manrique.- — Tel A-5738
1d-6

$15.00
Señora: Presentamos a usted una filigrana. Es de piel tan fina y de trabajo tan delicado, que es imposible describirlo.
Dos tonos de Beige, Seda legítima, ribetes de piel...
Tenemos Medias, garantizadas, a $1.40 par. (Tres pares $4.00)
1d-6

ABRIL 7 Sábado de Gloria
Para las fiestas de este SABADO DE GLORIA
En ningún hogar y en ninguna reunión deben faltar los
¡¡Ricos Helados!!
ELABORADOS CON FRUTAS ESCOGIDAS, HUEVOS DEL PAIS Y LECHE PURA Y FRESCA DE LAS MIL FINCAS QUE PROVEEN A LA
Cía. Abastecedora de Leche de la Habana
Y QUE LE PERMITEN DAR EL MEJOR PRODUCTO Y VARIEDAD EN LOS HELADOS, QUE SON SERVIDOS RAPIDAMENTE CON SUS CAMIONES NO IMPORTANDO LA DISTANCIA
CRISTINA 17 y 19
HAGA SUS PEDIDOS POR LOS TELEFONOS 1-1918 1-1035
LOS SERVIMOS EN EL ACTO

M.E.C.D. 2016

HOY. FAUSTO. HOY

5.1|4-8.1|4 y 9.3|4 — 5.1|4-8.1|4 y 9.3|4

LA PARAMOUNT FILM presenta el RE-ESTRENO de

LOS DIEZ MANDAMIENTOS

MAÑANA SABADO DE MODA

BEBE DANIELS EN

UN BESO EN UN TAXI

LUNES 9 REGIO ESTRENO

LAS TRAVESURAS DE CUPIDO

BILLIE DOVE Y BEN LYON

Pronto — Extraordinario Estreno — Pronto

EL CHICO DE CHAROL

POR RICHARD BARTELMESS

ESPECTACULOS

TEATROS

NACIONAL. Tarde y noche: una revista; Agapito se divierte; Iván el Terrible.

PRINCIPAL DE LA COMEDIA.—9 y 15: Mi Cocinera.

PAYRET. A las 3 y a las 9: Pasión y Muerte de Nuestro Señor Jesucristo.

MARTI. 9: Los Siete Dolores de María Santísima.

ALHAMBRA. 8: El Niño de Belén. 9 y 15: El Demonio y la Carne (estreno). 10 y 30: El vértigo del divorcio.

ACTUALIDADES. 8: películas y números de variedades. 10: Viernes Santo (estreno).

CINEMATOGRAFOS

CAMPOAMOR. Tarde y noche: una revista; una comedia; La señora no quiere hijos; Vida, Pasión y Muerte de Jesucristo.

ENCANTO. 2 y 30: Rey de Reyes. 5 y 15 y 9 y 30: De pantalones largos. 8 y 15: Vida, Pasión y Muerte de Nuestro Señor Jesucristo.

LARA. Tarde y noche: una revista de asuntos mundiales; episodio octavo de El Rastro del Tigre; Vértigo de Sociedad; La Esclava de Plata; cintas cómicas.

OLIMPIC. 3, 5 y 15 y 9 y 30: Vida, Pasión y Muerte de Nuestro Señor Jesucristo. 8 y 15: Divorcio preventivo.

RIVOLI. (La Sierra, Marianao). De 3 a 6: El Cuarto Mandamiento; El Destino de la Carne. 5 y 15: El Destino de la Carne. 8 y 30: El Tesoro del Vaticano; El Cuarto Mandamiento; El Destino de la Carne.

IMPERIO. Tarde y noche: La Ciudad Eterna; Christus; Concierto Sacro.

NEPTUNO. 5 y 15 y 9 y 30: Morgana la Sirena. 8 y 30: Vida, Pasión y Muerte de Nuestro Señor Jesucristo.

RIALTO. Tarde y noche: La Máscara del Placer; Las sensaciones de Lily.

RIVIERA. 5 y 15 y 9 y 15: Rey de Reyes.

GALIANO. Tarde y noche: Vida, Pasión y Muerte de Nuesro Señor Jesucristo.

CUBA. Tarde y noche: una comedia; Aves de Rapiña; Orquídeas y armiño; Pasión y Muerte de Nuestro Señor Jesucristo.

TRIANON. 8 y 15: La Locura del Baile. 5 y 15 y 9 y 15: Ben Hur.

UNIVERSAL. Tarde y noche: Género escocés; Los dos enamorados; episodio 12 de El Sabueso de Londres; Vida, Pasión y Muerte de Nuestro Señor Jesucristo.

VIVES. 8 y 15: Christus. 2: una revista; El Suelo Nativo de Jesucristo; El Séptimo Cielo; Christus.

VERDUN. Tarde y noche: una revista; una comedia; Se prohibe la entrada; Todos somos actores; Hombres de Bronce.

GRIS. Tarde y noche: Christus; El Séptimo Cielo; una revista; Vida, Pasión y Muerte de Nuestro Señor Jesucristo.

APOLO. Tarde y noche: Vida, Pasión y Muerte de Nuestro Señor Jesucristo.

HOY EN PAYRET

A LAS 3 Y A LAS 9

LA MAS GRANDE SOLEMNIDAD TEATRAL DE LA HABANA, MAGNIFICO ESPECTACULO RELIGIOSO

CRISTO

Conforme a la tradición del cristianismo y al dogma de la Sta. Iglesia Católica Apostólica Romana

Escenificación admirable, basada en los documentos de la época, y en los más célebres cuadros de los pintores religiosos

Drama sacro-bíblico en 8 actos y 15 cuadros, refundición del poema dramático del inmortal poeta Zumel, conteniendo, conforme a las narraciones del Nuevo Testamento, los pasos de la

Pasión y Muerte de Ntro. Sr. Jesucristo

TITULOS DE LOS CUADROS

1. VENITE AD ME. Arrepentimiento de María Magdalena.—2. Jesús entra en Jerusalén. Palmas y Olivas. Acto II.—Cuadro 3. Caifás. La Conjura de los Sacerdotes.—Cuadro 4. La última cena. Institución de la Sagrada Eucaristía.—Cuadro 5. La oración en el huerto de Getsemaní. El Beso de Judas.—Cuadro 6. Jesús ante Caifás.—Cuadro 7. Pedro niega a Jesús.—Cuadro 8. Suicidio de Judas.—Cuadro 9. Jesús ante el Pretor Poncio Pilatos. "Ecce Homo".—Cuadro 10. En la vía de la Amargura.—Cuadro 11. El Gólgota. Crucificación.—Cuadro 12. El descendimiento de la Cruz.—Cuadro 13. La Soledad.—Cuadro 14. El Santo Sepulcro.—Cuadro 15. Rexurrexit.

El drama será representado por el mayor y mejor conjunto artístico presentado hasta hoy en espectáculos religiosos.

Para la personificación de las divinas figuras, fueron seleccionados cuidadosamente los tipos de los actores obteniendo una caracterización perfecta, inspirándose para ello, en los cuadros más célebres de los pintores religiosos.

La acción del drama será presentada en un escenario magnífico cuya escenografía copiará los lugares santos, de acuerdo con las narraciones más documentadas sobre la Jerusalén antigua, el huerto de Getsemani, la calle de la Amargura, las perspectivas del valle de Josafat y Jerusalén desde el Monte Calvario.—Los coros sacros de la bellísima partitura de la obra, para los momentos culminantes de la acción, serán cantados por un conjunto de voces, acompañados por gran orquesta.

Entre los solistas figuras las sopranos Conchita Bañuls y Pilar Iturmendi, los tenores P. Rentería y J. Araco; los barítonos Riera y Saurí y el bajo Urréchaga.

La orquesta y piano forte, dirigida por el maestro Armayor y el organista M. Araco.

El drama de la Pasión, ha sido revisado y aprobado por las autoridades eclesiásticas en Madrid y Buenos Aires.

Las localidades están a la venta en la Conduría del Payret. PRECIOS POPULARES.

Cine Vives, Vedado

EL NACIMIENTO, VIDA, PASION Y MUERTE DE NUESTRO SEÑOR JESUCRISTO

Preciosa película en colores que se exhibirá en las tandas elegantes de las cinco y cuarto y de las nueve y cuarto.

A las ocho y cuarto: la película CHRISTUS.

Gran matinee a las dos de la tarde con las películas VARIEDAD FOX, EL SUELO NATIVO DE JESUCRISTO, EL SEPTIMO CIELO, por Janet Garner y Charles Farrell y la película CHRISTUS.

Mañana la película de Dolores Costello LA VIUDA UNIVERSITARIA.

Domingo 8: a las cinco y cuarto y nueve y cuarto, DOBLE CONQUISTA, por Vera Reynolds, Rudolph Schaldkraut, Julia Faye y Charles Delaney.

Gra nmatinee a las dos de la tarde con las películas UN PAR COMO HAY MUCHOS; J. B. Warner en la película del Oeste EL SENDERO CUBIERTO; George Sidney, Charles Murray y Natalie Kingston en la cinta PERDIDOS EN EL FRENTE, y la cinta de William Russell, W. Pidgeon y J. Collyer LOS ODIO A TODOS.

El lunes 9: El Camino del Amor, por Ramón Novarro y Marceline Day.

Martes 10: La Bailarina Diabólica, por Gilda Gray.

Miércoles 11: Los Buenos Tiempos de Carlos, por Dolores Costello y El Apóstata, por John Gilbert.

Jueves 12: En Cuerpo y Alma, por Aileen Pringle y Norman Kerry.

Viernes 13: Iván el Terrible, estreno en el Vedado. 693 A 6

CINE OLIMPIC

En la matinee de las tres y en las tandas elegantes de cinco y cuarto y nueve y media se exhibe hoy la preciosa cinta en colores de la Casa Pathé titulada NACIMIENTO, MILAGROS, VIDA, PASION Y MUERTE DE NUESTRO SEÑOR JESUCRISTO.

La mejor cinta religiosa editada hasta la fecha por haber sido tomada en los Santos Lugares.

Los precios para la matinee son a base de 20 centavos luneta y para las tandas de cinco y cuarto y nueve y media a cuarenta centavos luneta.

En la tanda de ocho y quince Agnes Ayres en DIVORCIO PREVENTIVO.

Mañana Pola Negri en Sublime y Perversa y El Destino de la Carne, por Emil Jannings.

Domingo 8: en matinee, El Hombre del Bosque, por Jack Holt; Frente a dos pistolas, por Billy Sullivan; en las tandas de cinco y cuarto y nueve y media, Vilma Banky en la preciosa cinta LA MUJER DE PARIS.

Lunes 9: La Esclava de Plata, por Irene Rich.

Martes 10: Bebe Daniels en Perdida en Paris.

Viernes 13, en la tanda de las nueve y media: Aileen Pringle y Lew Cowdy en TE PARA TRES, y presentación de la famosa pareja EMMA GLAVARI y DANILO DE REIM, emperadores de canto; género clásico, canciones cubanas, mejicanas, argentinas, napolitanas, tangos y fox.

687 A 6

Teatro Actualidades

Un programa excepcional verdaderamente espléndido es el que presenta nuestro amigo Orozco en las dos tandas de hoy en su coliseo Actualidades, en donde habrá sketch dramáticos y música especial todo el día.

Se llevará a escena por toda la compañía de revistas y variedades el skeach dramático en un acto y tres cdadros, original del laureado poeta señor Gustavo Sánchez Galarraga, titulado VIERNES SANTO, cuyo argumento impresionará al mismo tiempo que deleitará a la concurrencia.

Este estreno cubrirá la segunda tanda comenzándose la función a las ocho menos cuarto y hasta las ocho y media con películas; después los números por la Compañía y la segunda tanda comenzará a las nueve.

Mañana se estrenará la revista de López Brillas y Hernández con muy lindos bailables y buena música titulada OH, LA MUJER!!

Esta revista será un éxito más para las huestes de Orozco y que bajo la dirección de Teófilo Hernández y del maestro señor Severo Muguerza obtienen triunfos a diario.

El lunes volverán las funciones corridas de TEMPORADA DE VERANO en donde se pueden contemplar las dos tandas por el precio de una; es decir, que por ochenta centavos se obtiene toda una noche de espectáculo.

Pronto: ESAS NO SON CUBANAS; LOS DIEZ MANDAMIENTOS y EL FANTASMA DEL CABARET; esta última excepcional, para la que se pintan muy bellas decoraciones.

El domingo una espléndida función diruna para deleite de los niños y mayores.

Y para más adelante: muchas sorpresas.

695 A 6

CINE VERDUN

HOY EN VERDUN ESTRENO DE HOMBRES DE BRONCE

Verdún, el concurrido cine de la calle de Consulado, nos promete para hoy un espléndido programa. Matinee de una y media a seis: una divertida cinta cómica; una emocionante e interesante atracción de Vivian Gibson titulada SE PROHIBE LA ENTRADA; la Paramount Film presenta al gran actor Ford Sterling con el concurso de la encantadora estrella Betty Bronson en la hermosa producción TODOS SOMOS ACTORES; Fernández presenta el intenso drama cuyo conmovedor argumento ha causado verdadera admiración titulado HOMBRES DE BRONCE, interpretado por el genial actor onte Blue. Luneta: damas, 20 centavos; caballeros, 30 centavos. Por la noche, el mismo programa de la matinee.

Mañana: una revista; una comedia; La Hermanita, por Margarita La Motte; Doble Conquista, por Vera Reynolds; y La Máscara del Placer, por Gretta Garbo.

Domingo 8: Matinee de una y media a seis: una comedia; una revista; Buscando Novios, por Xenia Denis; New York, por Ricardo Cortez; La Reina de la Moda, por Esther Ralston.

Damas: 20 centavos; caballeros, 30 centavos.

Por la noche el mismo programa.

Lunes 9: Rafagas del pasadó, por Conrad Veidt.

Martes 10: La Mujer de Paris, por Vilma Banky.

Miércoles 11: Los Buenos Tiempos de Carlos, por Elena Costello.

Jueves 12: El Fantasma de la Opera, por Lon Chaney.

Viernes 13: Beau Geste, por Ronald Colman.

Sábado 14: Variedad, por Emil Jannings.

Domingo 15: elos, por Lya de Putti.

Martes 17: Ivan el Terrible, producción rusa.

686 A 6

Cine NIZA

PRADO 97

HOY, VIERNES, HOY

La única película nueva del **Nacimiento, Vida, Pasión y Muerte de Nuestro Señor Jesucristo** que se exhibe este año es la del CINE NIZA, acabada de recibir de la casa Pathé, completamente nueva y en preciosos colores. La mejor cinta editada hoy; todas las escenas han sido tomadas en los Sagrados Lugares, ninguna otra detalla con tanta perfección la odisea del Mártir del Gólgota. Para que el público la pueda ver con comodidad, las exhibimos hoy en la matinée, por la tarde y por la noche.

Función contínua desde la 1 de la tarde hasta las 11 de la noche.

Entrada y asiento, 20 cts.

CINE INGLATERRA

El cinema predilecto del público habanero, por sus comodidades, ventilación, elegancia, y por las magníficas producciones cinematográficas que a diario se estrenan siempre a base de precios populares.

Para hoy, colosal programa, comenzando con una estupenda matinée de 2 p. m. a 5 p. m. proyectándose las super film TE PARA TRES, magnífica atracción Metro en 9 actos, interpretada por Ailen Pringle, Owen Moore y Lew Cody; y ¡AY QUE NOCHE!, atracción especial de Luxe, en ocho actos, interpretada por Edna Murphy y Raymond Mc Kee; para esta matinée regirán los precios de 20 centavos.

En tandas elegantes de 5 p. m. y de las 9 y 45 p. m., comedias, y el estreno de la colosal atracción joya de la Metro, en 9 actos, interpretada por Ailen Pringle, Lew Cody y Owen Moore, titulada TE PARA TRES; para estas tandas regirán los precios de 20 centavos para las 5 p. m. y el de 30 centavos para las 9 y 45 p. m

En tanda de las 8 y media p. m. estreno de la atracción especial de Luxe, en ocho actos, interpretada por Edna Murphy y Raymond Mc Kee, titulada ¡AY QUE NOCHE!; para esta tanda regirán los precios de 20 centavos luneta.

Mañana, LA CONDESA SECUESTRADA, por Billie Dove, Lloyd Hughes y Lilliam Thasmna; y EL JARDIN DE ALA, por Alice Terry e Ivan Petrovich.

Domingo 8, programa monstruo, con tres joyas, VARIEDAD, por Lya de Putti y Emil Jannings; LAS ETERNAS PASIONES, por Pola Negri, y EL LORO CHINO, por MaMrion Nixon y Hobart Boswoorth.

690. A 6.

CINE GRIS

Hoy viernes 6 matinee extraordinaria a las dos con NOTICIERO METRO NUMERO 30, la grandiosa obra religiosa en que se relata con toda veracidad la vida cristiana, llena de fe y de amor a la humanidad, y de sacrificios para redimirla, CHRISTUS; después irá la simpática obra en doce actos, de altos fines morales y entretenida trama, EL SEPTIMO CIELO, en que tanto se distinguen Janet Gaynor y William Fox.

A las ocho y cuarto se repetirá CHRISTUS; y a las cinco y cuarto y nueve y cuarto, NOTICIERO METRO y la preciosa producción en colores naturales con LA VIDA, PASION Y MUERTE DE NUESTRO SEÑOR JESUCRISTO.

Mañana sábado El Traje de Etiqueta, por Adolphe Menjou y Virginia Valli y LA ESCLAVA DE PLATA, por Irene Rich.

El domingo gran matinee a las dos con LA CASA DE LA SORPRESA, EL PIRATA DE LAS PRADERAS, ENCANTADO DE LA VIDA y PERDIDOS EN EL FRENTE.

A las cinco y cuarto y nueve y cuarto, LOS BUENOS TIEMPOS DE CARLOS, por Elena Costello y Warnes Oland.

685 A 6

CINE LIRA

VIDA, PASION Y MUERTE DE NTRO. SR. JESUCRISTO

Otra vez vuelve a la pantalla la grandiosa producción toda en colores, VIDA, PASION Y MUERTE DE NTRO. SR. JESUCRISTO. Matinée que empieza a la una y media con una revista, una comedia, LA VIDA, PASION Y MUERTE DE NUESTRO SR. JESUCRISTO, estreno de la grandiosa producción Paramount, CUARTO Y COMIDA, por C. Breney, a las ocho y media función corrida con el mismo programa de la matinée y orquesta de cinco profesores, música adaptada a la PASION Y MUERTE. Precios: lunetas, 40 centavos.

Mañana sábado, LA VIUDA UNIVERSITARIA, por Dolores Costello y AVES DE RAPIÑA, por Priscilla Dean. El domingo tres ggrandes estrenos en matiiée y noche, DIVORCIO PREVENTIVO, AMOR EL MAS GRANDE ERROR y LA TRAIDORA, por Jetta Goudal.

El lunes, regio programa, LA ESPOSA JUICIOSA y CUERPO Y ALMA.

792. A 6.

HOY TEATRO NACIONAL HOY

EN TODAS LAS TANDAS — EN TODAS LAS TANDAS

MARAVILLOSA!! — SORPRENDENTE!! EXTRAORDINARIA

AMERICA ADVERTISING A-9638

estas son las palabras unanimes del público numeroso que vió anoche el estreno de

IVAN EL TERRIBLE

Ninguna obra dramatica del arte mudo ha obtenido exito tan decisivo ni mas completo elogio que esta maravilla historica, tan admirable por su ejecución artistica como por el asunto que desenvuelve pleno de interes y de emocion

ivan el terrible

ES LA OBRA QUE SE HA FILMADO CON MAS JUSTEZA A LA HISTORIA. LOS TRAJES Y ARMAMENTOS Y UTILES Y MUEBLES FUERON CEDIDOS POR EL MUSEO IMPERIAL DE RUSIA A LOS EDITORES DE LA PELICULA

La Compañía de Artistas Rusos MOSCOW ENSAMBLE

HA SIDO CONTRATADA EXPRESAMENTE PARA CANTAR LOS NUMEROS MUSICALES INTERCALADOS EN EL ARGUMENTO DE

IVAN EL TERRIBLE

ESTA PELICULA HA SIDO ADQUIRIDA CON DERECHOS EXCLUSIVOS PARA CUBA, ANTILLAS Y CENTRO AMERICA, CONJUNTAMENTE POR SANTOS Y ARTIGAS Y BLANCO Y MARTINEZ

SE EXHIBE DESDE LA UNA DEL DIA EN TODAS LAS TANDAS

PALCOS, $5.00 — LUNETAS, 60 CTS.

TEATRO NACIONAL

CINE UNIVERSAL

EGIDO ENTRE SOL Y MURALLA

En el concurrido Cine Universal se anuncia para los turnos de una a seis y de seis y cuarto a once, un escogido programa.

La entretenida comedia GENERO ESCOCES.

La película del Oeste por Fred Humes LOS DOS ENAMORADOS.

El episodio 12, final, de la serie EL SABUESO DE LONDRES.

El drama religioso CRISTO o VIDA PASION Y MUERTE DE NUESTRO SE&OR JESUCRISTO.

Los precios de una a seis y de seis y cuarto a once, son los de VEINTE centavos.

Sábado 7: Nobleza Baturra, una producción de la Cinematografía hispana, de ambiente y costumbres aragoneses; cuyo argumento está basado en la obra original de don Joaquín Dicenta (hijo).

467 A 6

Hoy, en Campoamor, La Señora no Quiere Hijos y Sixto Francha

Hoy vuelve a la pantalla de Campoamor en todos los turnos, la producción por María Corda, LA SEÑORA NO QUIERE HIJOS, que tanto éxito alcanzó en su estreno ayer. Esta cinta seguirá en el cartel hasta el próximo domingo inclusive.

En las tandas elegantes de 5 y 9 y media, antes de LA SEÑORA NO QUIERE HIJOS, hará su presentación el divino Sixco Francha, con la genial creación SUEÑO DE PIERROT, en la que imitará con su prodigiosa voz: violín, violoncello, mandolina, guitarra hawaiiana, saxofón, tenor, cornetín y campana, improvisando bellísimas melodías con los seis últimos instrumento. Será acompañado al piano por Carlos Moreno Valles, director de la Schola Cantorum de Cuba.

El próximo domingo a las 10 y media de la mañana, la simpática y querida primera tiple Conchita Bañuls, celebrará un concierto donde cantará preciosas canciones de Delfín, Roig, Sánchez Fuentes y Lecuona, entre otras el bolero de Delfín, estreno en Cuba, POR BESAR TU BOCA y el FUNERAL de Lecuona. Este concierto será a los precios populares de $1.00 la luneta numerada y 60 cts. el balcony.

El lunes próximo LA CAIDA DE TROYA, la inmortal epopeya de Homero, adaptada al lienzo cinematográfico maravillosamente.

Sábado 7 ESTRENO — PAYRET — Sábado 7 ESTRENO

Compañía Cubana de Cinema presenta la producción

MAQUILLAGE

La vida íntima de las artistas de teatro con sus triunfos, intrigas y decepciones. Interpretada por SANDRA MELOWANOVA, MARCEL ALBANI, WARNER KRAUS y CHARLES VANEL

DEBÚT DE REVISTAS RELAMPAGO, con nuevos actos y la novedad parisina FLORES LUMINOSAS

M.E.C.D. 2016

MUCHOS OBREROS AMENAZADOS DE HAMBRE EN MATANZAS SI CIERRAN SUS TALLERES LOS F. C. UNIDOS

La Junta Nacional de Sanidad devolvió, informado, el expediente de las obras del puerto de Matanzas, con ciertas indicaciones. Inspección a la planta cloronizadora de los manantiales de Bello

MATANZAS, Abril 5.—Ayer tarde estuvo en esta ciudad el Dr. Adolfo Plazaola, Delegado de la Secretaría de Sanidad y Beneficencia, quien se dirigió al lugar en que ha sido instalada la planta de cloro en los manantiales de Bello, del acueducto de Matanzas, para practicar la inspección de la misma, conforme a instrucciones recibidas de la Secretaría.

Acompañaron al Dr. Plazaola el señor de Coup-Crank, Admor. del Acueducto, el Jefe Local de Sanidad, Dr. Rodríguez Rizo, el médico doctor Octavio Forest y el inspector Lafargue.

Una vez terminada la referida inspección, el Dr. Plazaola regresó a esa capital, guardando reserva sobre el resultado de su labor fiscalizadora.

Grave denuncia.—Denunció en la Fiscalía de la Audiencia el campesino Bartolo Besabe, de 65 años, vecino de la finca "Valdiviesa", en Itabo, denunciando que compró una yegua al policía del barrio, nombrado Guillermo Martínez, y no ha podido pagarle su precio, pero que en vez de interponerle el correspondiente juicio civil, el policía, prevaleéndose de su autoridad, ha puesto a pacer en la finca una vaca de su propiedad, que desfalzará y devastará las siembras del denunciante.

Parece que en vista de que no puede cobrar, Martínez se conforma con hacerle daño a su deudor.

Sesión del Consejo Administrativo del Cuerpo de Bomberos.—Bajo la Presidencia del Alcalde Municipal, señor Benigno González, se reunieron los miembros del Consejo de Administración del Cuerpo de Bomberos, señores José María Altuna, Juan José Alcozer, Pedro Arechavaleta y Leopoldo Fernández, acordando:

Ponerle por nombre a la estación sanitaria "Dr. Luis A. Cuní", como homenaje al distinguido galeno que tanto coadyuvó en las labores de dicha estación y que fué su primer Director.

Solicitar de la Cía. de Electricidad una torre de acero para colocar la sirena de alarma de incendios.

Aprobar el reglamento del Cuerpo, e imprimir 250 ejemplares tan pronto sea visado por el Gobierno Provincial.

Adquirir 5 cornetas y 2 tambores para la Banda de Música.

Y citar para la entrante semana a los cronistas sociales, para organizar la fiesta a beneficio de dicho Cuerpo.

Recordatorio a las compañías y Empresas.—En la Jefatura local de Sanidad se ha recibido un escrito de la Dirección del Ramo, recordando que debe exigírsele a las compañías y empresas donde se emplean máquinas que ofrezcan peligro para los operarios que tienen que tener a su servicio un médico para que vele por la salud de dichos obreros, además de que atienda con prontitud cualquier accidente que pudiera originarse.

Recomienda el doctor Rensoli que se proceda con mano fuerte contra los infractores del artículo que dispone lo expresado.

Vacunas Antivarolosas.— La Secretaría de Sanidad ha remitido a la Jefatura local 412 vacunas antivarolosas, para que se intensifique la vacunación.

Línea de Guaguas.—Ha solicitado permiso del Municipio Antonio Sánchez, para establecer una línea de guaguas entre Matanzas y el balneario de San Miguel de los Baños, adonde por años es mayor la afluencia de temporadistas debido a la recomendación que de aquel paraíso tan sabiamente administrado por el Dr. Abril Ochoa hacen quienes han estado allí.

Falleció Valdés Vega.—Esta mañana falleció el joven José Elías Valdés Vega, después de haber estado recluido 50 días en el hospital, siendo asistido de la herida que se produjo en la sien derecha con una pistola, para privarse de la vida, después que hirió a su novia, en la Calzada de San Luis, causándole una lesión leve de la cual ya sanó.

Las obras del puerto.—En la mañana de hoy ha llegado a la Jefatura local de Sanidad el expediente de las Obras del Puerto de Matanzas, favorablemente informado por la Junta Nacional de Sanidad en el expediente que se corre por el Gobierno Provincial a instancias de la Compañía constituída para construír la dársena de la bahía, y que preside el Dr. Néstor González de Mendoza. En la resolución de la Junta Nacional de Sanidad se hacen constar las siguientes condicionales, al informar a favor de dichas obras:

1.—La desecación inmediata de los terrenos que se van a urbanizar.

2.—Que sean sometidos a su debido tiempo a la aprobación de la Sanidad los planos correspondientes, con detalles de los edificios.

3.—Que en los terrenos "robados" al mar se llenen los requisitos que se exigen para los nuevos repartos.

Según el Dr. González de Mendoza, no es necesaria la desecación, porque con las obras del dragado para la construcción de los diques y demás obras, toda posibilidad que trate de prevenirse con la desecación queda obviada por las mismas obras en sí.

Inmediatamente, la Jefatura de Sanidad ha remitido el expediente al señor Gobernador.

Muchos obreros amenazados con quedarse sin trabajo.—Los periódicos de hoy acogen el rumor de que los talleres de los F. C. Unidos instalados en esta ciudad serán agregados a los de Ciénaga, en La Habana, debido al poco trabajo que hay para los mismos, y la facilidad de poder hacerse en La Habana lo que haga falta.

Si los talleres son trasladados, quedarán en la calle más de 500 obreros que libran allí su subsistencia.

Los delegados de la Hermandad Ferroviaria y varias comisiones de obreros de los talleres mencionados están haciendo gestiones en su favor, y se cree que serán respaldados por las entidades matanceras, debido a las tremendas consecuencias que el cierre de esos importantes trabajos han de acarrear a la clase obrera.

¡Quiera Dios que tengan éxito en sus gestiones!

Carlos M. Gómez.

NECESIDAD DE QUE EL ESTADO ADELANTASE CASAS, APEROS Y ANIMALES A LOS INMIGRANTES

D. Pool, presidente de la Asociación de Horticultura, dice que Cuba tiene recursos para abastecerse y exportar al extranjero. Más de dos millones de cajas de frutas y hortalizas exporta al año

Una personalidad tan competente en asuntos agrarios y financieros como el señor P. D. de Pool, Presidente de la Asociación Nacional de Horticultura e industrias rurales, cuyos incesantes y meditados trabajos han ocupado más de una vez nuestra atención en estas columnas, loan lo el reciente decreto de la Defensa Económica, nos decía ayer:

El propósito de independizar nuestra vida de los mercados extranjeros, tiene una extraordinaria importancia. Cuba no sólo puede producir para su existencia, sino hasta para manufacturas y para la exportación. Nuestras exportaciones de frutas y hortalizas pasan de dos millones de cajas al año, que traen a la circulación monetaria del país de cuatro a cinco millones de pesos anualmente. Este dinero viene a mano de nuestros agricultores.

El ahorro del obrero.—Pero el señor de Pool, con observación aguda, cree que pudiera hacerse más eficiente dicho decreto, agregándole algunas innovaciones interesantes:

En el apartado (a) por ejemplo, nos dice, debía establecerse la obligación de los obreros al ahorro para que dispongan de recursos para la educación de sus hijos; las atenciones de los días de paro, en las enfermedades y para la ancianidad desvalida.

El Estado ayuda.—Acerca del acrecentamiento de la población rural por medio de la inmigración de familias convendría copiar los sistemas que implanta el Canadá, ayudando durante varios años al inmigrante adelantándole semillas, implementos agrícolas, casa y animales, que llegan a ser de su propiedad porque los pagan en largos y cómodos plazos.

Los bancos agrícolas.—El fomento de la Agricultura ha estado clamando al cielo desde el establecimiento de la República hasta la fecha, y gracias que al fin haya habido quien pensara en el agricultor para facilitarle los medios necesarios para poder sembrar, fertilizar y cultivar sus productos con aparatos agrícolas que les permita producir mayor cantidad con los mismos gastos o la misma cantidad con menos gastos. La parte más importante de este párrafo, en la "promesa de establecer Bancos Agrícolas" que les concedan recursos necesarios a los agricultores para poder sembrar atender y recolectar sus cosechas, facilitándoles los medios necesarios para vender sus frutos de corta duración y fácilmente perecederos.

También de verdadera importancia la creación de Colonias Agrícolas, castigando con fuertes tributos los grandes latifundios. El establecimiento de "Mercados Libres", la facilitación de establecimiento de depósitos de productos agrícolas, rebaja de fletes ferroviarios para la conducción de estos frutos agrícolas, etc., tiene nuestra más calurosa aprobación.

La Marina Mercante.—Después de la guera mundial cuando nos habían quedado unos vapores que después se vendieron a un precio irrisorio, teníamos la esperanza de que se hubiesen empleado para la creación de la Marina Mercante Cubana, tanto para llevar nuestros frutos para el extranjero, como para la conducción por mar de nuestros productos de un puerto a otro con un flete siempre mucho más barato que por ferrocarriles o por carretera.

Reparando daños.—La supresión del Banco Nacional de Cuba fué un triste golpe a nuestro sistema bancario y según entendemos con un poquito de buena voluntad se hubiese podido continuar con el mismo Banco, máxime cuando muchos depositantes estaban dispuestos a esperar o tomar su dinero en acciones del mismo Banco. Este párrafo pues, viene a reparar el daño hecho, en su oportunidad y sería deseable que al establecer este Banco, se siguiesen las líneas de los Bancos Federales de los Estados Unidos que sirvan como base de las Asociaciones de Crédito Agrario, parecidos a los que hay en Chile y en México.

Y terminó así su entrevista: "Cubano 100x100. Los demás párrafos merecen todos nuestros sinceros aplausos y aprovechamos esta oportunidad para felicitar al general Machado por los nombramientos hechos de las personas que componen la Comisión de Defensa Económica Nacional, pues todos los nombrados son personas dignas, patriotas y seguras de llevar a feliz ejecución los planes del Ejecutivo.

Felicitamos también al general Machado por el nombramiento de Secretario de la Comisión, al señor Luis Marino Pérez a quien el que suscribe ha conocido por varios años en la Legación Cubana en Washington y quien nos ha prestado muy eficaz ayuda siempre en la consecución de los permisos necesarios con la Junta Federal de Horticultura de Washington, y en quien siempre hemos encontrado un cubano 100x100.

DE SANIDAD

Merecido ascenso.— Por haberse acogido a la Ley de Jubilaciones el señor Rafael Alvear, Oficial Tercero del Negociado de Ingeniería Sanitaria Local, el doctor Francisco María Fernández, Secretario de Sanidad y Beneficencia, nombró ayer para ocupar la plaza al señor Francisco Palacios, antiguo y competente empleado del Departamento, quien continuará desempeñando, como hasta ahora, el cargo de Jefe encargado del personal e Información, en comisión.

HABANERAS

Viene de la página NUEVE

EN BAHIA

Recepción.

En la tarde del lunes.

La ofrece de cinco a siete a bordo del **Wyoming**, acorazado americano surto en bahía, el Vice Almirante Robertson.

Están hechas las invitaciones entre los elementos del mundo oficial y de la sociedad habanera.

Se bailará.

Peletería BENEJAM

SAN RAFAEL E INDUSTRIA

CALZADO DE CALIDAD A PRECIOS MUY REDUCIDOS.
PARA SRAS., CABALLEROS Y NIÑOS.

La Emperatriz
LA CAMISERIA DE MODA

SI es una elegancia depurada y una distinción sin estridencias reformistas a lo que usted aspira en su atavío, una visita a nuestros distintos Departamentos le demostrará la razón por qué esta casa es conocida en toda la República como "la casa de los elegantes".

Laureano López S. en C.
SASTRES-ARTISTAS
SAN RAFAEL 30
Creando y consolidando elegancias desde 1890

MATANCERAS

EVOCANDO EL PASADO...

El Viernes Santo en Matanzas.

Todo pasa, hasta el dolor, ha dicho el poeta, y el dolor de estos días de Semana Santa, tan sublime en su infinta tristeza, tan augustos, en su fúnebre pompa y tan grandiosos en el fervor católico, parecen haber desaparecido, como todas aquellas patriarcales y austeras costumbres nuestras.

Vienen a mi mente en tropel tristísimo, todos aquellos detalles de que se rodeaba antaño la Semana Santa.

El cierre de los establecimientos como primer homenaje al luto de esos días.

El cese de la circulación por las calles, desde las doce del Jueves Santo.

La veda de campanas que sustituían las matracas. El traje negro en todos, el luto general en el pueblo. La prohibición de espectáculos con la sola exclusión de los conciertos sacros en los parques.

La mantilla en sustitución del sombrero. La concurrencia a pie a los templos, por todos los que tenían carruajes. La pompa de los oficios en las iglesias. El dulce peregrinar de las procesiones. El silencio, la calma, la quietud en el ambiente.

Todo(todo se ha ido....

Hoy se alardea de irrespetuosidad.

Abiertas las tiendas, a veloz carrera los autos, los mil colorines del iris en policromía de mal gusto y los teatros repletos exhibiendo sus cintas más incitantes.

Es el siglo o la mal llamada civilización que todo lo transforma y todo lo cambia.

Aquel fervoroso encanto de los días de Semana Santa se ha esfumado como otras tantas gloriosas tradiciones.

Lamentémoslo por que ello entibia la fe; dolámonos por que esa irrespetuosidad se hermana al descreimiento; deplorémoslo por que el poco culto a Dios, es poco culto al hogar, a la familia, a la patria.

Es el desencanto y la decepción que se enseñorea en nosotros.

Llevándonos el poco sentimentalismo que aun pudiera quedarnos.

LAS FELICITACIONES DEL DIA

Para las Glorias.

Anticiparé a éstas mi saludo deseándoles con felicidades mil, a las que mañana celebran su onomástico, venturas y satisfacciones sin cuento.

Un grupo de damas matanceras celebran su santo mañana.

Gloria Alberty de Tapia, la primera, dama de belleza y distinción grandísima, es ella de las figuras más gentiles de nuestros salones.

Gloria García de Pérez Lamar, a quien no olvida nunca en esta fecha.

Gloria Castañer de Jarquín y Gloria Sánchez de Plazaola, a las que me ligan lazos de afecto grande.

Gloria Domínguez de Cartaya, ausente desde hace años de Matanzas.

Gloria Velunza, la prometida del amigo tan estimado, Carlos Sanjurjo.

Gloria Betancourt.

Tengan todas un día muy feliz.

Y Gloria Díaz.

EL ALMUERZO DEL TENNIS

Se transfiere.

Como el baile del sábado, se ha pospuesto para el domingo próximo, esa fiesta anunciada para el día de Resurrección.

La señora de Carrerá, la gentil anfitriona de ese ágape, ha decidido en vista del estado del tiempo, y de lo poco grata que resulta en los días de norte aquel lugar, suspenderlo para el quince de este mismo mes.

Tengo encargo de esa distinguida dama de así consignarlo en estas "Matanceras" para todos los que habían sido convidados a tan simpática fiesta.

Y gustoso complazco a la señora de Carrerá.

MUY GRAVE

La señora de Pardiñas.

Es así el estado de salud de la distinguida dama Aurora Herques y Govín, que en su residencia de Madruga, se halla postrada en el lecho víctima de muy seria dolencia.

Desde Matanzas fué ayer al vecino balneario para celebrar una junta de médicos, el prestigioso facultativo matancero doctor Filomeno Rodríguez.

Ninguna mejoría se ha registrado en el estado de la enferma después de esa junta, siendo las noticias que llegan hasta el cronista, de las más alarmantes, de las más desoladoras.

Haga el cielo un milagro.

UN HOMENAJE

El próximo miércoles.

Le será tributado por amigos y correligionarios a un joven congresista matancero de tan brillante historial como el doctor Juan Rodríguez Ramírez.

En el hotel Telégrafo se ofrecerá a Juanito, como familiarmente le conocen todos en esta ciudad, un gran banquete al que ha ofrecido su asistencia el Jefe del Estado.

Toda la representación en el Congreso, por esta provincia, y las autoridades más salientes de nuestra ciudad, figuran en la lista de comensales a dicho homenaje.

De él levantará acta este periódico en sus columnas.

LA VIUDA DE DIAZ

Rosa América Ulmo.

Continúa mejorando después de la operación que le fuera practicada en la Habana, por el doctor Stincer, la joven, elegante y distinguida dama.

Junto a ella, y atendiéndola con afectuoso interés, está su hermana la señora de Hannebeck, que viniera expresamente desde Cienfuegos a ese objeto.

Pláceme grandemente ofrecer a las numerosas amistades de la señora viuda de Díaz, estas consoladoras nuevas sobre su salud.

Formulando votos por su total restablecimiento.

EVELINA AROCHA

Flor de gracia y gentileza.

Se encuentra en Matanzas desde hace días pasando una grata temporadita, la distinguida señorita con cuyo nombre encabeza esta nota.

Hija la linda Evelina de aquel Presidente de Audiencia que tuvo Matanzas, el doctor Gustavo Arocha y Erenas, funcionario de los más prestigiosos de nuestra judicatura y caballero al que unen viejos y sinceros lazos de afecto.

La señorita Arocha que es gala hoy de nuestros salones y que ha prestigiado nuestras últimas fiestas con su gentil presencia, se hospeda en casa de la familia Zincke.

Sea muy cariñoso mi saludo para esa simpatiquísima huésped de Matanzas.

BACHELOR DINNER

Al doctor Febles.

Un grupo de amigos del joven abogado organizan en estos momentos la comida con que será despedido de su vida de soltero.

Un ágape cordial.

Que se repite en Matanzas cada vez que engrosa la fila de los casados, alguno de los muchachos del Liceo.

Fué la última de estas comidas la que en el hotel París le fué ofrecida a Raul Cuninghan, con motivo de sus esponsales con Charo Menocal.

¿Cuándo esa comida?

Fijadas para el cinco de mayo las bodas del doctor Febles con la elegante y gentilísima dama Margarita Heydrich, para fines de abril tendrá efecto esa fiesta.

DON LORENZO ZABALA

Enfermo.

Guarda cama desde el miércoles el querido y viejo amigo que es dueño del hotel París.

Recluído en sus habitaciones permanece don Lorenzo, bajo la asistencia facultativa del doctor Filomeno Rodríguez.

De carácter leve el mal que lo aqueja, esperamos cuanto antes verlo restablecido y de nuevo al frente de ese casa de la Calzada de Tirry, de la que es él el alma mater.

CHARO LEIVA

De temporada.

Pasa la Semana Santa entre nosotros la simpática y encantadora demoiselle, que se hospeda en la residencia de sus hermanos los esposos Artamendi-Leiva.

Muy bien relacionada en esta sociedad(con simpatías grandísimas entre nuestra juventud, se ve halagada constantemente la gentilísima Charo a la que deseamos estancia gratísima en la ciudad de los Dos Ríos.

LA ULTIMA NOTA

Para felicitar al doctor Gerardo Domínguez Morejón, el simpático hermano de Manú, que acaba de ser nombrado por decreto del alcalde, dentista del Municipio.

Estará al frente de dichos servicios.

Es la más acertada y la más feliz designación.

Manolo Jarquín.

SEÑORES SUSCRIPTORES:

Cuando les falte el periódico quéjense a los teléfonos:

Habana y Vedado. . . . M-8404
J. del Monte y Cerro . 1-1994
Marianao. FO-7090

Serán atendidos rápidamente.

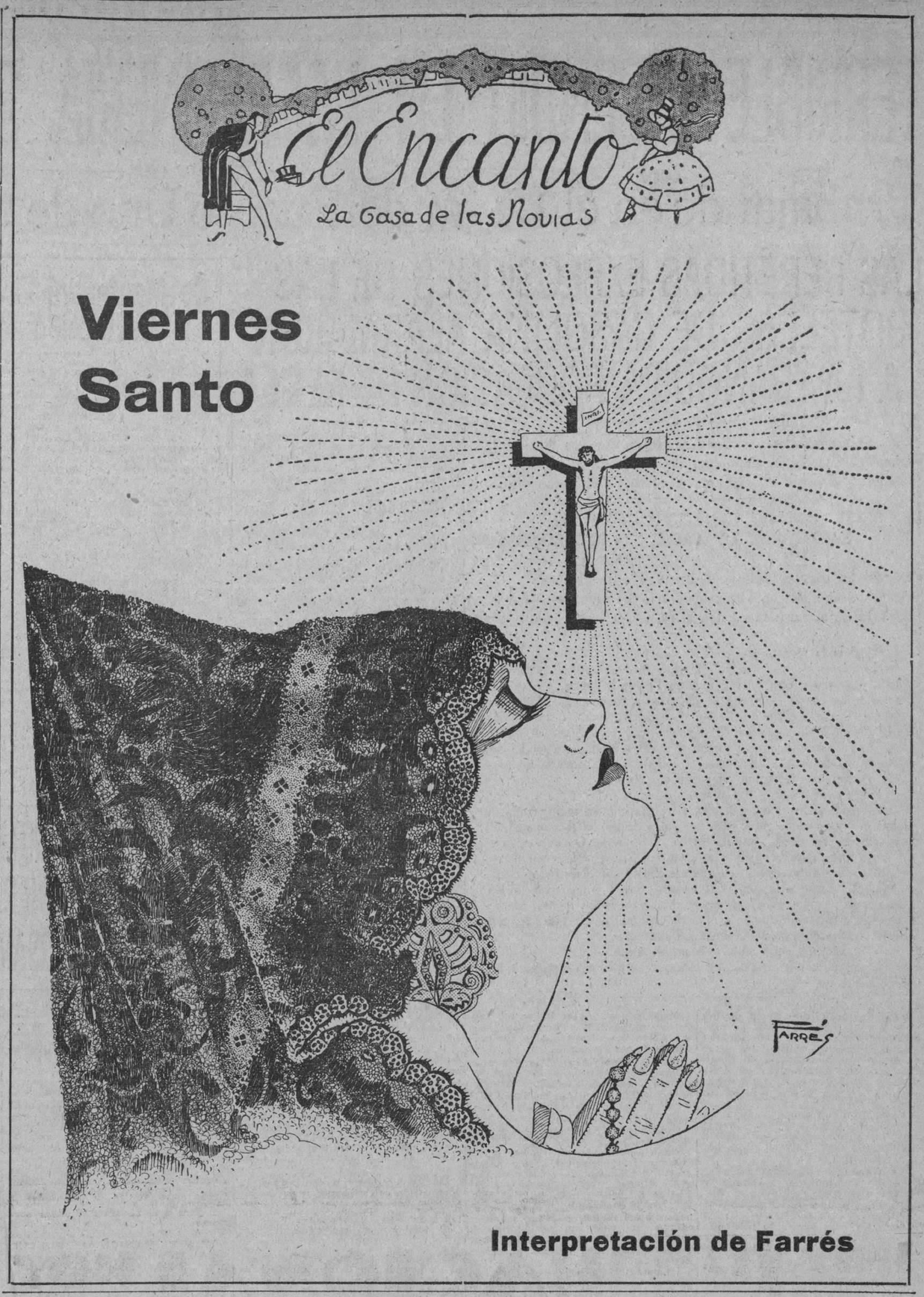

FUE DESIGNADO UN SUPERVISOR PARA MADRUGA

Los niños pueden concurrir hoy a los cines en todo el territorio nacional

En la tarde de ayer se dispuso por la Secretaría de Gobernación, que el Teniente del Ejército Nacional señor González Facet, se haga cargo de la supervisión militar de la Policía de Madruga.

Los niños pueden concurrir hoy a las funciones nocturnas de los Cines.—En la mañana de ayer, muy temprano, el Comandante Zayas Bazán, ordenó que se trasmitiera un telegrama circular a todos los Alcaldes de la República, para que adviertan a los dueños de cines que podían permitir la entrada de menores de catorce años a las funciones de los cines la noche de ayer y la de hoy.

Dijo el Secretario de Gobernación que el Presidente de la República le había dado esa orden, en atención a que las películas que en esas funciones se proyectan son religiosas y de alta moral, en tanto se determina el alcance y forma de cumplir el artículo 45 que establece la prohibición.

UNA SEÑORA HA SIDO ATACADA POR EL TETANOS

Ramón V. Vasconcelos sufrió graves lesiones al ser ayer arrollado por el camión 107

Arrollado por un camión. — En el kilómetro 6 de la carretera de Managua, el camión número 107, que conducía el chauffeur Apolonio Vidal Bassa, vecino de Acosta y Dolores, arrolló a Ramón Valladares Vasconcelos de 16 años de edad y que reside en Bellavista 16, causándole la fractura de la clavícula izquierda e hiperemia traumática en la pierna izquierda. Se consideró el hecho casual quedando en libertad el chauffeur.

No es delito. — El Inspector del Ayuntamiento señor Arístides Partagás Fernández, vecino de San Nicolás 237, denunció que en la vidriera del café La Cueva, sito en Mercaderes y Obispo, se vendían planillas para traspasos de autos, que se entregan gratis en el Municipio.

El dueño de la vidriera Sabino Fernández Suárez, español, de 50 años de edad, declaró que desde hace muchos años vende esas planillas, que adquiere en diversas imprentas sin que nunca le hayan prohibido esa venta, creyendo que no comete con ello delito alguno. Quedó en libertad.

Tétanos traumático. — En el primer centro de socorro fué asistida pasando después al Hospital Calixto García, la señora Fara Alonso León, que reside en la calle Pi y Margall, en Madruga, y que fué asistida de tétanos traumático, no pudiendo declarar por la gravedad de su estado. El esposo de la paciente, señor Armando Corzo, ignora como se causó su esposa la lesión que le produjo el tétanos.

Calentadores RUUD

Tipo automático
--- con depósito

De Incalculable Valor en el Hogar

El Calentador de Gas RUUD, en su capacidad de 20 galones, según el modelo ilustrado, constituye uno de los más positivos conforts domésticos.

La infalible eficiencia de su funcionamiento y su escaso consumo de fluído, unido a un razonable costo inicial, lo determinan como un accesorio de inevitable selección para quien pretenda dotar a su casa de verdadero confort.

Haga el propósito de visitarnos, para obtener detalles completos, así como precios y facilidades de pago.

HAVANA ELECTRIC

Ave. de Italia y J. C. Zenea - Galiano y Neptuno -

Teléfono: M-6914
Habana

M.E.C.D. 2016

AYER SE REUNIERON VARIAS DE LAS SUB-COMISIONES DE LA CONFERENCIA DE EMIGRACION E INMIGRACION

Ecos del Triunfo de Nuestro Número Especial del mes de Enero Ultimo

El espíritu que animó al DIARIO a publicar la edición extraordinaria de rotograbado en el mes de enero al celebrarse en la Habana la Conferencia Internacional Americana, esfuerzo editorial de 48 páginas gráficas, fué principalmente el de dar a conocer de modo indubitable a los Delegados de las 20 Repúblicas Americanas que entonces nos visitaron, incluyendo al Presidente Coolidge y su séquito, el progreso civilizador alcanzado por Cuba durante los primeros veinticinco años de independencia; y además, poner de manifiesto, por el contraste fotográfico, el impulso debido a la Administración del General Machado.

Nuestro propósito ha sido logrado. Nuestros canjes regulares con los más remotos países y en especial con Hispano América, nos traen ahora la reproducción de nuestras vistas rotográficas sobre la visita de Coolidge y de nuestro extraordinario progreso nacional. "La Prensa" de Buenos Aires, el gran cotidiano bonaerense, inserta en su Suplemento Gráfico de febrero 26 una información completa de aquellos sucesos, lo que constituye a la vez un éxito informativo, por su rapidez, limpieza y exactitud, del estimado colega de la gran metrópoli del Sur.

El tópico referente a la selección médica de los emigrantes antes de su salida del país de origen será estudiado y resuelto en la próxima sesión que se celebrará el sábado

A las 9 a. m. se reunió en la Sala "C" de la Escuela de Derecho, la Subcomisión de la Primera Comisión, Presidió el Delegado de Cuba Dr. López del Valle. Estuvieron presentes: Dr. Long, de los Estados Unidos; señor Brebbia, por Argentina; Comendador Tasco, por Italia; Sr. Umimoto, por Japón; Dr. Domingo Ramos, Representante de la Oficina de Eugenesia y Homicultura. Sirvió de Secretario el Director del Departamento Técnico señor Benjamin Cohen.

La Subcomisión tras cuidadoso estudio, se pronunció sobre todos los temas cuya consideración le fuera encomendada, excepto el tópico I (A) que se refiere a la organización de una selección médica de los emigrantes antes de su partida del país de origen, el cual se pospuso hasta la sesión que dejó citada para el sábado a las 11 a. m. Se designó al Dr. López del Valle Ponente General de todo lo resuelto en la sesión de hoy. El Dr. López del Valle presentará su Ponencia en la sesión del sábado de la Subcomisión. A fin de que puedan exponer sus puntos de vista respecto de las proposiciones que sus países tienen presentadas en la orden del día de la Primera Comisión, se acordó invitar a la sesión que celebrará el Subcomité el sábado a los Delegados de la República Dominicana, de Suiza y de Polonia. La Subcomisión se pronunciará, en esa oportunidad, sobre la Ponencia que debe presentarse a la Comisión en pleno.

A las 9 a. m. se reunió, nuevamente, la Primera Subcomisión de la Tercera Comisión para proseguir el estudio que dejará iniciado el día precedente. Estuvieron presentes todos sus miembros y varios otros Delegados en calidad de observadores. Se dejó muy avanzado el estudio de las materias que tiene a su cargo.

La Tercera Subcomisión de la Tercera Comisión se reunió a las 10 a. m. con asistencia de los Delegados de México, Señor Vásquez Vela; de Italia, Comendador Tasco; de Chocoeslovaquia, Señor Zavrel y de Cuba, Señor Martínez Ibor, designados para integrarla. Concurrieron, además, los Delegados del Japón, señor Aoki; de Cuba, Señor Loveira, de Polonia, Señores Gawronski y Zwolski; de Checoeslovaquia, señor Sum; de Francia, señor Paon y de Colombia, señor R. González Concha. Presidió el señor Martínez Ibor y actuó de Secretario el señor Domingo Mencía.

Se consideró, detenidamente el Tópico IV del Programa de la Tercera Comisión, produciéndose un extenso debate en el cual participaron activamente varios Delegados. Producida una aproximación en los puntos de vista respectivos, se designó un Comité para que redactara el texto definitivo de la resolución que deberá someterse a la Comisión, el cual quedó formado por los Delegados de Italia y Cuba, como miembros natos del Subcomité, y del Japón, en su carácter de primordialmente interesado en la materia y autor de una proposición respecto de ella.

Este Comité de redacción presentará su trabajo a la Subcomisión en una sesión especial que celebrará el lunes a las 2 p. m.

La Federación de Obreros del Ramo de la Madera Pide a los Industriales que Usen Madera del País y no Importada

Participan al Secretario de Hacienda su solidarización con los talleristas

La Federación de obreros del Ramo de la Madera, que dirijen los señores José Méndez y Juan Arévalo, han presentado una exposición al señor Secretario de Hacienda refiriéndose a las importaciones de maderas elaboradas, a muchas de las cuales no se les aplica el arancel como está estipulado en la Ley.

Los obreros del Ramo de la Madera en la referida exposición, se solidarizan con otra reclamación formulada ante la misma Secretaría, por los señores talleristas y en la cual se quejan a la secretaría referida de que se están importando maderas elaboradas del extranjero, y no se les cobra de acuerdo con lo que establecen determinadas partidas del nuevo arancel.

Los obreros y los talleristas se refieren en sus quejas a lo que establece la partida 166 Letra D, que trata de las Maderas Elaboradas diferenciándolas de las Maderas en "tosco".

También se han dirigido a los industriales.—Así mismo los señores Méndez y Arévalo se han dirigido por escrito a varios industriales de las industrias de jabones y de pastas finas para sopa etc., encareciéndoles que las maderas que usan en sus envases sean de las que se elaboran en el país y no importadas del extranjero, con lo cual dañan a los obreros y a la Industria Nacional.

FELICITACION PARA EL JEFE DEL ESTADO

Felicitan al Presidente por el decreto creando la comisión de defensa económica, lamentando que los obreros no hayan obtenido una representación en la misma.—Así mismo los señores referidos, Méndez y Arévalo, han dirigido una felicitación al señor Presidente de la República por su plausible idea de la creación de la Comisión Nacional de Defensa Económica y su maravilloso programa a realizar, lamentándose que en dicha comisión no se haya dado una representación a las organizaciones del trabajo, como se les dá a las organizaciones patronales o económicas capitalistas.

Esta rectificación se espera sea hecha por el Ejecutivo Nacional en atención a la clase trabajadora que debe estar representada donde estén los demás intereses del país, incluso del capital.

La Unión de Tripulantes Marítimos traslada provisionalmente sus oficinas para la "Bolsa del Trabajo".—La "Unión de Tripulantes Marítimos" establecida en San Pedro 28, altos ha trasladado sus oficinas, provisionalmente, mientras no se establezca en los litorales del Puerto, para la Bolsa del Trabajo, sita en Gervasio 149, Teléfono M-1445.

El motivo de este traslado es por haberse disuelto la Asociación de Marinos Cubanos, en cuyos salones radicaba la "Unión de Tripulantes Marítimos". Todas las personas o entidades, que necesiten tratar de algo con esta colectividad obrera pueden dirigirse hasta nuevo aviso, a la Bolsa del Trabajo.

Arévalo pide que desistan del homenaje proyectado.—El señor Juan Arévalo, designado Delegado—obrero de Cuba, a las próximas Conferencias Internacionales del Trabajo, ha remitido una carta a la comisión que en nombre de sus amigos y colectividades obreras que lo han designado, preparaban un homenaje público, pidiéndoles que desistan de tal propósito, ya que la situación económica por la falta de trabajo en muchos hogares obreros, y el no pretender mantener banderías y personalismos propios, que resultan perjudiciales para los intereses de la clase trabajadora, lo obliga a hacerles ese amistoso ruego.

Motiva sus plácemes el decreto creando la Comisión de Defensa Económica

OFRENDA A LA MEMORIA DE LA MADRE DE MARTI

La señora Fidencia F. de León, esposa de nuestro distinguido amigo el señor Domingo León, nos invita para el acto de develar la tarja que en memoria de doña Leonor Pérez, la insigne canaria madre del Apóstol Martí, se efectuará el domingo a las 9 de la mañana en la calle de Paula 102. Esta delicada ofrenda la realiza la "Agrupación de Mujeres Canarias".

ACTIVIDAD INTERNACIONAL ITALIANA

PARIS, Abril 5.—(S. R.) — En los círculos oficiales coméntase la notable actividad internacional que está desarrollando el Gobierno de Italia. Tras de haber firmado el tratado de amistad con Turquía, que señala nuevas orientaciones en la política exterior, Mussolini ha recibido al Ministro de Relaciones Exteriores de Grecia tratando del mejoramiento de sus convenios con Turquía, y después conferenciará con el Canciller de Polonia Zaleski, que está en camino de Roma después de asistir a la reunión de Koenigsberg.

También dícese que irá a conferenciar con Mussolini el agente general de las reparaciones, Parker Gilbert.

EL CONSUMO DEL PESCADO

RELACION del Pescado, Crustáceos, Moluscos y Quelonios, consumido por el público de esta capital, durante el mes de marzo, expresándose su valor en venta.

Libras.	Clases de pescados.	Valor.	Importe General.
124.435	Pargos	$ 35.367.75	
32.418	Babirrubias	7.557.70	
7.296	Cabrillas	1.094.40	
6.616	Mojarras	661.60	
2.947	Salmonetes	442.03	
39.383	Serruchos	5.907.45	
2.999	Agujas del paladar	588.55	
4.135	Picudillas	620.25	
4.876	Guaguanchos	731.40	
94.314	Blajaibas	21.425.76	
547.222	Chernas	60.644.70	
988	Anguilas	490.25	
35.616	Varias clases	5.342.40	
51.574	Sardinas	2.578.70	
78.313	Pescado inferior	7.328.12	
15.066	Chicharros	1.506.60	
1.048.198	Libras de pescado que importan		$ 152.287.66
	Crustáceos.		
231	Docenas langostas	$ 385.00	
2.279	Docenas cangrejos	5.470.00	
	Moluscos.		
60	Libras calamares	30.00	
1.860	Libras pulpos	384.95	
7.814	Libras almejas	1.226.05	
42.500	Docenas ostiones	3.546.00	
	Importan los crustáceos y moluscos		$ 11.042.40
	Quelonios.		
3.550	Libras tortugas	$ 510.00	$ 510.00
	Especies importadas de Key West, Florida:		
42.100	Pargos	$ 11.725.00	
130.200	Serruchos	19.530.00	
162.080	Chernas	18.308.00	
334.380	Libras de pescado importado		$ 49.563.00
	Crustáceos.		
11.490	Libras camarones	$ 2.872.50	
	Moluscos.		
6.630	Libras calamares	$ 1.763.00	
	Valor de los crustáceos y moluscos importados		$ 4.635.50
	Importe General de lo consumido todo el mes		$ 218.038.56

Habana, 31 de Marzo de 1928.

(f.) F. T. BARRERA,
Jefe de la Oficina de Pesca.

NOTA.—Las partidas de Mojarras y Langostas que aparecen en esta relación corresponden al día antes de comenzar la veda de ambas especies, respectivamente.

LA JOVEN DESAPARECIDA DEL COLEGIO "EL BUEN PASTOR" ESTABA EN CASA DEL DOCTOR VALENZUELA

DESDE EL DIA 28 DE MARZO ULTIMO HABIA SIDO RECOGIDA POR EL JEFE DE DESPACHO DE L ADIRECCION DE BENEFICENCIA, DE SANIDAD.

Se trata de una menor de 14 años, que desde hacía muchos años, al igual que sus dos hermanas, fueron recluídas en la Casa de Beneficencia

Graciella Bolaños y Curbelo, de la raza mestiza, de 16 años de edad, que desde hace veinticuatro horas se le conoce por "la menor desaparecida del Colegio "El Buen Pastor", no ha desaparecido misteriosamente y mucho menos que se haya tratado de conducirla por mal camino. La joven Graciella desde el día 28 de marzo próximo pasado se encuentra en una respetable casa de esta Capital o mejor dicho, en una residencia de uno de nuestros aristocráticos repartos de Marianao: en la casa particular del doctor Emilio Valdés Valenzuela, el popular político, el sincero amigo, que desempeña el cargo de Jefe de Despacho de la Dirección de Beneficencia, de la Secretaría de Sanidad y Beneficencia.

En unas líneas, pues nos creemos obligados con el lector, hemos dejado desvirtuado toda sospecha, toda "novela" policiaca. Ahora pasamos a relatar detalladamente la denominada "triste odiseo de una bella joven": "desaparición misteriosa de una linda jovencita de cortos años", etc., etc.

Quien es Graciella Bolaños y Curbelo.— Graciella Bolaños y Curbelo, hija de Ramón Bolaños y Julia Curbelo, ambos fallecidos desde hace años, ingresó en la Casa de Beneficencia hace algún tiempo, en qué forma y cómo, no rezan antecedentes, pero sí con consentimiento de sus propios familiares.

También ingresaron en la Casa de Beneficencia y Maternidad de la Habana, a la par que Graciella, sus hermanas Eufrasia y Blanca Rosa.

Blanca Rosa y Eufrasia siempre observaron buena conducta, no así Graciella que era algo majadera, no porque fuera malcriada sino porque demostraba alguna perturbación en sus facultades mentales.

En vista de estas anormalidades el Dr. G. Miranda, Dtor. de la Casa de Beneficencia y Maternidad, en distintas ocasiones dió cuenta a la Dirección de Beneficencia de la Secretaría de Sanidad, por conducto del Jefe del Negociado de Menores, señor José Estravis.

Ingresa en "El Buen Pastor".—El primero de Junio del año de 1926, el Director de Beneficencia, doctor Fernando J. del Pino y Trujillo, recibió una comunicación del doctor Gómez Miranda en la que le explicaba la conducta que venía observando en la Casa de Beneficencia la joven Graciella por lo que suplicaba la trasladasen a otra institución.

Con fecha 2 del propio mes de junio el doctor del Pino remitió una comunicación a la Directora del Colegio "El Buen Pastor", que comenzaba en estos términos. "Sírvase aceptar en ese plantel a la joven Graciella Bolaños y Curbelo, de 14 años de edad", costeando, desde luego, su manutención la Dirección de Beneficencia, a razón de doce pesos mensuales.

En el colegio El Buen Pastor Graciella observó buena conducta, modificando por tanto la que había motivado su traslado de la Casa de Beneficencia y Maternidad.

En Casa del doctor Valenzuela.—El doctor Emilio Valdés Valenzuela, Jefe de Despacho de la Dirección de Beneficencia, aunque no nos lo dijo él, pero lo hemos podido investigar, con el fin de beneficiar al Departamento de Menores que tiene exceso de niños becados, solicitó tener a su abrigo una menor, quien acompañada de una Inspectora fué llevada hasta su residencia particular situada en la Avenida Central entre Puente y Victoria, Reparto Kohly, Marianao.

La esposa e hijas del doctor Valdés Valenzuela han tenido hasta hace unas horas a la menor Graciella, contándola no como una recogida, sino como una amiga, puede decirse así, que pasaba con ellas una temporada.

La Denuncia a la policía.—Antier por la mañana se personó en el Negociado de Menores de la Dirección de Beneficencia un joven que dijo ser el hermano de Graciella solicitando saber donde se encontraba aquélla toda vez que la Superior de "El Buen Pastor" no le había querido dar detalles sobre su paradero.

El señor José Estravis, Jefe del Negociado, en vista de las formas descompuestas del joven que dijo llamarse Ramón Bolaños y Curbelo, hubo de manifestarle que no podía antenderle, indicándole se entrevistase con el señor Hoyos, de la Casa de Beneficencia y Maternidad, donde había sido recluida Graciella, así como dos hermanas más.

Según nuestras noticias el señor Ramón Bolaños Curbelo tuvo un disgusto con el señor Hoyos, no consiguiendo de éste le informase sobre el paradero de la menor.

En vista de ello Ramón se dirigió a las oficinas de la Policía Judicial formulando la denuncia que fué publicada por todos los periódicos de la mañana de ayer.

Lo que nos dice el doctor Valdés Valenzuela.— Ayer por la mañana, luego de felicitarlo por celebrar su fiesta onomástica, nos entrevistamos en su despacho de la Dirección de Beneficencia con el doctor Emilio Valdés Valenzuela.

Nos dice:

"—Desde el primer día que tuve a mi abrigo a la menor Graciella observé que no era una niña normal por lo que hube de informarle al señor Estravis, Jefe del Negociado de Menores, solicitando del mismo la volviese a recluir en el Convento de El Buen Pastor, a lo que accedió aquel competente y recto empleado del Estado".

"—Al leer en un periódico de la tarde de ayer la denuncia formulada me sorprendió en grado sumo, pues solamente una persona anormal también podía ser autora de ella. La niña se encontraba en mi casa, perfectamente atendida, en unión de mi esposa y demás familiares".

Ayer mismo una Inspectora del Negociado de Menores condujo a la menor Graciella desde la residencia del doctor Valenzuela hasta el Convento El Buen Pastor.

Más antecedentes.—Según nuestras noticias la hermana de Graciella, Blanca Rosa, desde hace algún tiempo se encuentra en la residencia de la señora viuda de Gómez de la Maza, habiendo observado siempre muy buena conducta y encontrándose dicha señora muy satisfecha de su amiguita desde que la Dirección de Beneficencia se la entregó.

Con todo lo expuesto creemos ha quedado desvirtuado los rumores circulantes respecto a la "desaparición misteriosa" de la joven Graciella.

EN MEMORIA DEL GENERAL JUSTO RUFINO BARRIOS

GUATEMALA, abril 3. (U. P.)—Guatemala celebró ayer con grandes fiestas públicas su fecha nacional en conmemoración de la heroica muerte en combate, mientras luchaba por la unificación de los países de la América Central, del general Justo Rufino Barrios, reformador civil y en un tiempo presidente de Guatemala. Barrios fué muerto el 2 de abril de 1885, en la batalla de Chalchuapa.

Las ceremonias del día comenzaron por la mañana frente a la tumba del general en el cementerio nacional. Más tarde hubo una ceremonia frente al monumento erigido al general Barrios en el Paseo de la Reforma. El Presidente Chacón, los miembros del Gabinete y varias delegaciones oficiales de provincias asistieron a las fiestas.

EN EL ALMUERZO DE LOS ROTARIOS SE TRATO AYER, COMBATIENDOLO, DEL CAMBIO DE NOMBRES A LAS CALLES

El doctor Govantes pronunció un hermoso discurso en este sentido. Se abogó también por la creación de bibliotecas patrióticas en los parques

Interesante en extremo la sesión efectuada ayer por el Club Rotario de la Habana, en el Roof Garden del Hotel Plaza.

Se trataron cuestiones de gran interés colectivo, que merecieron la mayor aquiescencia de los comensales.

En la mesa presidencial, junto al señor Eduardo Chibás, Presidente del Club, tomaron asiento el Alcalde Municipal de esta ciudad, doctor Miguel Mariano Gómez; el Excmo. Sr. Embajador de México en Cuba, Ldo. Lerdo de Tejada; el Presidente del Ayuntamiento, señor José Izquierdo; el arquitecto señor Evelio Govantes, Jefe del Departamento Municipal de Fomento; el doctor Enrique Roig y Leuchsenring, los señores Leopoldo Massana, Joaquín Añorga, doctor Carlos Gárate Bru, Gabriel García Galán, Gonzalo Chirino, Francisco Centurión, doctor Antonio Iraizoz, Oswaldo Valdés de la Paz y Francois Cisneros.

Después de la reglamentaria presentación de los invitados, se concedió la palabra al señor Evelio Govantes, para que disertara acerca de su iniciativa con respecto a la improcedencia del cambio de los nombres a las calles antiguas de la Habana.

El señor Govantes dió lectura al siguiente trabajo:

Un discurso interesante.—Una vez más el Club Rotario de la Habana me ofrece la oportunidad de exponer desde esta tribuna, mis proyectos sobre el mejramiento de la ciudad; pero antes de hablar sobre ellos, quiero expresar mi reconocimiento sincero por las atenciones que tienen ustedes para conmigo y el testimonio de mi admiración por la labor que realizan por el engrandecimiento de nuestra patria.

Brevedad rotaria.— Cumpliendo la consigna rotaria seré muy breve, tratando lo más concisamente posible mis proyectos de numeración de las casas, de rotulación de las calles y de conservación de muchos lugares históricos.

En otra ocasión, y desde esta misma tribuna, hablé de los estudios que realizaba para numerar los barrios Vedado, Medina, Carmelo y sus ampliaciones, estudio que ya he terminado y que el señor Alcalde ha remitido al Ayuntamienot para que éste adopte los acuerdos necesarios al objeto de poner en vigor el sistema de numeración que tuve el honor de proponerle.

Un sistema científico y fácil.—El sistema no puede ser más sencillo: se le suministra a cada solar de centro dos números y cuatro a los de esquina, procurando que los números de las fincas guarden relación con los de las calles que limitan la cuadra en que está situada. Así, cuando se diga calle 4 número 173, se sabrá que esta casa está entre 17 y 19, porque así lo indica el número 17. Para las calles de letras se sigue el mismo sistema de numeración agregándole al guarismo y separada por un guión la letra de la calle más cercana. 17 número 45-C, está entre las calles B. y C. En las cuadras donde no exista más que una casa, se le aplicará el número correspondiente. Así la casa del señor Juan de Pedro Baró, situada en la calle de Paseo entre 17 y 19, llevará el número 170. Los números restantes se amortizan automáticamente.

De aquí mi oposición a que se le cambien los nombres a las calles del Vedado, de Medina y del Carmelo, pues son los únicos lugares en que la nomenclatura de sus vías es científica y permite establecer un buen sistema de numeración.

La restitución de ciertos nombres de la scalles de la Habana, es un problema que deseo resolver antes de proponer el plan de numeración que tengo estudiado para los otros barrios de la ciudad, y para acabar de una vez con la caótica situación que existe actualmente.

El imperio de la tradición. — Los que atacan mi proyecto de restituir los nombres de las calles de la Habana, no señalan un solo argumento capaz de destruir estas dos afirmaciones: primera, el público—y aun muchos organismos oficiales—siguen llamando a las calles por los viejos nombres, y segunda, ninguno de estos nombres, salvo alguno que otro, supone la más leve mortificación para nuestros sentimientos de cubanos. Además, no hay que olvidar que esos nombres son genuínamente habaneros, y que tratar de conservarlos supone perpetuar una tradición cubana.

Un ejemplo como hay mil.—A los que se empeñan y se aferran a los nuevos nombres, yo les ruego que me indiquen un medio, una norma, una medida, que anule la enseñanza que se deriva de estos dos hechos: el nombre de San Lázaro persiste a través de cien años que hace que esa calle se llamó Ancha del Norte y de más de veinte que es Avenida de la República. Más de un siglo de gobierno colonial con todos sus excesos, y casi treinta años de República, no han borrado el popular nombre de Muralla con que todos conocemos a la calle de Ricla.

Homenajes que son afrentas.—Si la realidad es que ninguno de los nombres susitutidos son populares, forzosamente tenemos que darle la razón al General Freyre de Andrade, cuando sostiene que homenajes de esta clase constituyen verdaderas afrentas. Y esta opinión del General Freyre de Andrade, parece que es la de muchos veteranos, pues oigan ustedes cómo se expresa el hijo de uno de los generales más valientes de la Independencia, con una decisión y energía que hacen honor al heroísmo de sus antepasados y al ilustre nombre que lleva: "Por acuerdo del Consistorio habanero, en sesión del día 2 de marzo del año en curso, se acordó cambiarle el nombre actual a la calle Tamarindo en Jesús del Monte, por el de Avenida de los Nodarse, en memoria de los patriotas Alberto, Orencio e Ignacio Nodarse. Teniendo noticias de que el domingo 8 del actual se desvlará una lápida conmemorativa de este acto en la casa Tamrindo número 28, y no constando en el acuerdo de ese consistorio el que se coloque alguna lápida en esa calle con motivo de este acto, le ruego actúe en la forma que usted estime más conveniente para evitar que se lleve a efecto ese acto. Por expresa voluntad de los ya difuntos Alberto y Orencio Nodarse, le agradecería no se le pusiese su nombre a ninguna calle o avenida, pues éstos eran sus deseos, pero ya que el Consistorio y el señor Alcalde tomaron este acuerdo, yo, designado por los familiares de los patriotas desaparecidos, accedo a que ese efectúe este cambio, pero sin colocación alguna de lápida conmemorativa. Vuelvo a rogarle, señor Govantes, que todo lo que usted pueda hacer en evitación de este nuevo cambio de nombre a una calle le será sinceramente agradecido por los familiares de los Nodarse".

A conservar las tradiciones habaneras.—Vamos a devolverle a las calles de la Habana, sus viejos nombres, sencillos y familiares; los nombres que hablan a nuestro espíritu y que en nada ofenden a nuestro patriotismo. Tratemos de conservar estas tradiciones habaneras y fijemos al principio de cada una de sus calles lápidas explicando el origen de sus nombres.

Si los nombres de cubanos insignes y amigos decididos de nuestra independencia se hubiesen puesto a las calles de los nuevos repartos cuando comenzaron a poblarse, pasaría lo que sucede hoy con el Parque de Maceo, con la Calzada de Ayesterán y con las calles de Felipe Poey y de Estrada Palma en la Víbora, que todos conocemos y llamamos de esa manera.

La gloria de Pi y Margall merece algo más. —Quiero aprovechar esta oportunidad para manifestar que públicamente me he opuesto a que solo se cambie el nombre de la calle del Obispo, por entender que Pi y Margall es una figura que merece nuestro mayor respeto; pero por las razones que he expuesto con anterioridad, estimo insignificante la demostración de reconocimiento que le hemos hecho. El autor de "Las Nacionalidades" merece algo más, y tanto el señor Alcalde, como yo, tenemos el proyecto de colocar su busto en uno de nuestros parques.

A la luz del arte.—En la tarde de ayer, el doctor Miguel Mariano Gómez, que ama y estima el valor histórico de ciertas tradiciones y monumentos, ha dirigido un mensaje al Ayuntamiento, solicitando que se le autorice para nombrar una comisión que estudie, a la luz del arte, de la ciencia y del moderno urbanismo, los lugares interesantes de la Habana antigua que merecen conservarse y señalarse. No dudo que el Ayuntamiento, compuesto por personas capacitadas para desempeñar con entusiasmo y competencia el mandato que el pueblo de la Habana puso en sus manos ,aprobará ese mensaje y las otras medidas que en anteriores mensajes propuso el señor Alcalde. Aquí, entre nosotros, está su presidente, el Capitán Izquierdo, y yo, que lo conozco mucho, abrigo casi la seguridad que él tiene las mismas ideas que el doctor Miguel Mariano Gómez, sobre estos proyectos de urbanismo.

La Ciudad de los Palacios. —Hay que evitar que se destruyan algunas casonas que dieron motivo a que el historiador inglés Froud, en su libro "Las Indias Occidentales", llamara a la Habana la Ciudad de los Palacios, y a que un notable arquitecto, el que construyó la tumba del General Grant, exclamase: "En lo nuevo no he visto nada bueno; en lo viejo no he visto nada malo".

La restauración de la Plaza de Armas que comencé hace dos años debido al apoyo que me prestaron el Honorable señor Presidente de la República y el doctor Clemente Vázquez Bello—que saben del valor de estas cosas y aman las tradiciones cubanas—para devolverle al edificio del Senado el encanto de sus viejas piedras, y el que hoy encuentro en el doctor Miguel Mariano Gómez, autorizándome para hacer lo mismo en el Templete y en breve en el Palacio Municipal, ha despertado una decidida admiración por esta clase de trabajos. Ya algunas de nuestras iglesias, como la del Cristo y la de Jesús María, devuelven a sus muros su belleza primitiva y varios particulares me han visitado para hacer lo mismo en sus casas.

Yo espero, señores rotarios, encontrar en ustedes una adhesión importantísima en estos trabajos, tendientes a evitar que se repitan los atentados a la estética que suponen los rascacielos construídos en las plazas de Armas y de la Catedral."

Después el doctor Emilio Roig leyó un interesante trabajo, bien documentado y mejor razonado, defendiendo la tesis sustentada por el señor Govantes, apoyando la solicitud al Cabildo para que restitura sus primitivos nombres a la ciudad, dejando para los nuevos repartos la denominación de sus calles con nombres nuevos.

Finalmente, a propuesta del rotario doctor Alzugaray, se acordó entre salvas de aplausos secundar el propósito expuesto, alegando el proponente no sólo el aspecto histórico y de recordación que en sí tiene la conservación de los antiguos nombres de las calles, sino el perjuicio que se ocasiona al comercio y al vecindario en general con tal procedimiento.

Bibliotecas Públicas en los Parques.— El doctor Antonio Iraizoz, explicó que, de conformidad con los propósitos indicados por el licenciado Lerdo de Tejada, se proyecta organizar en la Habana la biblioteca pública en los parques, como existe en otros países, citando el caso de Sevilla, dodne junto al monumento de Becker, existe una biblioteca de sus obras poéticas y junto al de Cervantes, otra con todos sus libros, que el lector puede obtener de por sí y leer en bancos situado al aire libre.

Según expuso el doctor Iraizoz, ya la Secretaría de Obras Públicas ha impartido su aprobación a esa iniciativa, y en breve se hará el primer ensayo de biblioteca pública en uno de nuestros parques, disponiendo el Comité de gran número de libros, muchos de ellos remitidos desde México.

Prometieron también los rotarios coadyuvar al más completo éxito de este proyecto, y terminó la sesión.

La Defensa del Tabaco Cubano.—Cumpliendo un acuerdo tomado a propuesta del doctor Carlos Alzugaray en la última sesión plenaria del Club Rotario, el señor Eduardo J. Chibás, presidente del mismo, se ha dirigido a la Comisión Nacional de Propaganda y Defensa del Tabaco Habano, felicitándola por el idóneo tribunal designado para los exámenes de aspirantes a cubrir los empleos de las oficinas de la citada Comisión, así como también por el orden y pureza que se observardn en estas oposiciones.

✝

E. P. D.

EL SR. DOMINGO NAZABAL Y LEICEGOYENA

HA FALLECIDO

[Después de recibir los Santos Sacramentos y la Bendición Apostólica]

Y dispuesto su entierro para hoy viernes 6 de abril, a las 4 y 30 de la tarde, los que suscriben, viuda, hijas, hijos políticos, hermanos políticos, sobrinos y amigos, en nombre suyo y de los demás familiares y amigos, ruegan a las personas de su amistad se sirvan acompañar el cadáver, desde la casa mortuoria, Calzada número 110, esquina a 6, Vedado, hasta el Cementerio de Colón, cuyo favor le agradecerán.

Habana, abril 6 de 1928

Adela del Castaño de Nazábal, Moraima Nazábal de Suero, Pura Nazábal de López Oña, Roberto Suero, Charles J. López Oña, Matilde Montalvo de del Castaño, Nicolás del Castaño y Padilla, Mercedes Aranalde de Gómez (ausente) Pablo Gómez (ausente) Pilar Aranalde (ausente), Domingo, José y Esteban Aranalde, Juan y Ramón Aranalde (ausente), Emilio Navarro, Laureano Falla Gutiérrez, Dr. Ignacio Toñarely, Dr Octavio Montoro.

FUNERARIA DE 1a. CLASE

ALFREDO FERNANDEZ

TELEFONO A-4348 — SAN MIGUEL 63.

FIANZAS "LA CENTRAL" TELF. M-3636. OBRAPIA 19

M.E.C.D. 2016

INFORMACION AZUCARERA

MERCADO DE NEW YORK

NUEVA YORK, Abril 5. (UP).— La compra por telégrafo y por los corredores de contratos de azúcares, influyeron en el alza de los precios de los futuros en la tarde de hoy, después de una mañana de precios deprimidos.

La compra se basó en parte en las noticias de la Habana informando que el presidente Machado había desmentido las interpretaciones que se habían hecho de su decreto, según las cuales el jefe del estado cubano se proponía cambiar su política de restricción de la zafra.

Abrió la sesión de 2 a 5 puntos más bajo. Este descenso fué causado por las ofertas de crudos hechas ayer y por los rumores acerca del cambio de política por parte del presidente Machado.

En el día de hoy se anunciaron ventas de crudos a 2 3|4 centavos la libra. También se vendieron azúcares de Filipinas, Puerto Rico y Cuba a ese precio. El mercado de Londres estuvo encalmado.

Cotizaciones de los futuros:

Mes	Abre	alto	bajo	Crre
July	282	285	281	284
Sep.	292	294	290	293
Dec.	299	300	295	300
Juan.	285	289	284	289
Mar.	279	282	277	281
May.	274	274	270	273

MERCADO LOCAL DE AZUCAR

Han terminado su molienda el Central Santa Rosa en Cienfuegos con una producción de 94.715 sacos e igual asignación.

Actualmente muelen 116 centrales y han terminado 56.

Según han anunciado los conocidos estadistas señores Gumá y Mejer, el movimiento de azúcares en todos los puertos de la República, durante la última semana fueron 220.347 toneladas de arribo; 137,264 toneladas exportadas y 1.185.044 toneladas de existencia.

Según datos del Club Azucarero de Cuba la producción de Cuba hasta el 31 de Marzo, ascendía a 3.315.000 toneladas, contra 3.560.050 toneladas en igual fecha del año anterior.

El rendimiento fué 11-84 por ciento, contra 11-34 el año pasado.

PROMEDIO OFICIAL DEL PRECIO DEL AZACAR

Primera quincena:

Precio promedio oficial en almacén público obtenido para la libra de azúcar conforme el decreto presidencial número 233 de 14 de Febrero de 1928.

Habana	2.343.552
Matanzas	2.366.890
Cárdenas	2.373.044
Sagua	2.371.505
Manzanillo	2.345.353
Cienfuegos	2.373.045

Con tono de flojedad abrió ayer el mercado de azúcar crudo en New York, cotibándose de 2.3-4 a 2 27-32 cetnavos libra costo y flete.

Se anunciaron ayer hasta las 3 p. m. las siguientes ventas:

7000 sacos de Filipinas al equivalente de 2 3-4 centavos libra costo y flete, embarque de este mes, a la Americana Sugar Co.

22.000 sacos de Cuba a 2 3-4 centavos libra costo y flete, para llegar en este mes a la American Sugar Co.

Más tarde se decía que se había efectuado otras ventas de azúcares de Puerto Rico y Filipinas a 4.52 centavos libra, costo, seguro y flete, sin más detalles.

Cerró el mercado prevaleciendo un tono más firme.

Las existencias de azúcares a los almacenes afianzados de New York ascendían ayer a 1.809.965 sacos.

En la Bolsa de Azúcares futuros se vendieron ayer, 49.900 toneladas.

Carta de apertura del Mercado de New York:

NUEVA YORK, abril 5. Difícil es esperar que la elevación del precio del refinado surta influencia beneficiosa alguna en las cotizaciones del crudo, ya que las existencias y suministros de este producto alcanzan suficiente y abundante tonelajes. El mercado europeo está más flojo e intranquilo por la misma razón. Es muy posible que el mercado de azúcares para entrega futura mantenga un tono bastante sostenido.

CARTA DE CIERRE:

Las condiciones básicas en que se fundan de modo inmediato los precios del azúcar crudo siguen siendo las mismas, y de ahí que haya poca probabilidad que ocurran amplias fluctuaciones por ahora. Escasea la demanda y las órdenes condicionales que se reciben son pocas y separadas; pero al mismo tiempo tampoco los tenedores de azúcar muestran gran deseo de vender.

MERCADO DE LONDRES

Quieto y flojo abrió ayer el mercado de azúcar en Londres. Debido a las festividades de la Semana Santa, dicho mercado permaneció cerrado hasta el próximo martes.

Mercado Local de Valores

A la Secretaría de la Bolsa de la Habana, ha comunicado la Compañía Havana Electric Railway, que ha trasladado sus oficinas para el edificio situado en la Calazada de la Reina, esquina a Angeles, donde en un tiempo estuvo el Banco Hispano Cubano.

Oficialmente serán cotizadas en la Bolsa de la Habana, las acciones preferidas de los Ferrocarriles Consolidados de Cuba.

También, probablemente serán inscripta en la Bolsa, dentro de breve tiempo las acciones comunes de la Cuba Company y los bonos de cinco y medio por ciento de los Ferrocarriles del Norte de Cuba.

El dividendo regular de 1 1-2 por ciento de la Internacional de Teléfonos, se comenzará a pagar el día diez y seis del mes actual.

También la Compañía de Jarcia de Matanzas empezará a pagar el día 10 de este mes el dividendo de uno por ciento a las acciones comunes y el día 16, el dividendo regular de 1 3-4 por ciento a las acciones preferidas.

Dentro de pocos días la Compañía Habana Electric Utilities, acordará su dividendo regular de 1 1-2 por ciento a las acciones preferidas y de 1 1-4 por ciento a las acciones preferentes.

Clearing House

Las compensaciones que se efectuaron ayer entre los Bancos asociados al Clearing House de la Habana ascendieron a $4.271,257.47.

Mercado de Algodón

Al cerrar ayer el mercado de New York se cotizaba el algodón a los siguientes precios:

	Cierre
Mayo	19.36
Julio	19.26
Octubre	18.99
Diciembre	18.44
Enero (1929)	18.79
Marzo (1929)	18.80

Compañía de Muelles de Regla

Por acuerdo de la Junta Directiva se cita a los accionistas de la Compañía de Muelles de Regla para la Junta General extraordinaria, que se celebrará el día diez y ocho del presente mes de Abril a las once de la mañana, en la casa calle de la Obrapía número 22, debiendo tratarse en ella del exámen de balances y cuentas, del nombramiento de vocales para la Directiva y de resolver acerca de cualquier otro asunto que la Directiva o los acionistas sometan a la deliberación de la Junta.

Habana, Abril 3 de 1928.

Juan R. ARELLANO,
Secretario.

2786 5d-6

GINEBRA AROMATICA DE WOLFE

LA UNICA LEGITIMA

Importadores Exclusivos

: : en la República : :

PRASSE & CO.

Telefóno A-1694 - Obrapía, 17 - Habana

N. Gelats & Co. BANQUEROS HABANA Aguiar 106-108

Vendemos cheques de Viajeros
Pagaderos en Todas Partes del Mundo
y Cartas de Crédito Circulares
en las mejores Condiciones

"SECCION DE CAJA DE AHORROS"

Recibimos Depósitos en esta Sección Pagando Interés de 3 por 100 Anual

Todas estas operaciones pueden efectuarse también por correo

PESETA
SE COTIZO A RAZON DE
5 PESETAS
94.17
DOLLAR

FRANCO
SE COTIZO A RAZON DE
25 FRANCOS
44 CENTIMOS
DOLLAR

BOLSA DE NEW YORK

ACCIONES
3,950,500
BONOS
$13,018,000
CHEQUES
$1,473,000,000

TABACO

La venta de las existencias de "botes", o de casi la totalidad de las mismas, que había en el mercado, da más valor a los pocos lotes — todos suman dos mil seiscientos a dos mil ochocientos tercios — de "colas" que quedan disponibles.

Acaso previendo esa realidad que apuntamos, o la actitud que desde la próxima semana han de adoptar los cuatro o cinco tenedores de "colas", de esta clase compraron ayer mismo ciento veinte tercios los fabricantes Santiago y Hermanos, registrándolos, a pesar de la fecha que se conmemoraba, durante la tarde en los almacenes de Constantino González y Compañía, que se los vendieron.

Estos señores — Constantino González y Compañía — son los mayores tenedores de la clase que nos ocupa, pues si no son errados los datos que tenemos, cuentan con mil ciento treinta tercios.

De unos ochocientos disponen Cifuentes, Pego y Compañía; algunos menos de cuatrocientos tienen Fernández y Zabala, y doscientos — pocos más o algunos menos, Godínez y Hermano.

Ciento trece pacas de "botes" que les quedaban disponibles, las vendieron Abelardo Cuervo y Compañía a Sobrinos de Antero González, quienes las registraron y cargaron durante la mañana.

Y nada más se movió en el mercado, que supiéramos nosotros.

Quiere decir que la semana ha terminado — poco ha de moverse durante la mañana próxima — más quieta que la anterior. La siguiente puede ser más activa si se ultiman varias operaciones que, en principio, se han concertado, o si las firmas compradoras se dan cuenta de que las exportaciones, durante la segunda quincena de Marzo, han aumentado notablemente; que ya ello, con las noticias recibidas del Norte y de la Argentina, es un síntoma interesante... máxime si se tiene en cuenta que las existencias disponibles en el mercado, son pequeñas y, por tanto, pueden resultar insuficientes, para el consumo de los mercados que utilizan nuestra rama, durante los meses que faltan para que la hoja de la nueva cosecha se encuentre en condiciones de utilizarse.

De las zonas productoras, y por los ferrocarriles, llegaron ayer a la plaza, solamente las partidas que siguen:

De San Juan y Martínez, para Calixto Rodríguez Mauri, 182 tercios en dos casillas.

Y uno procedente de Cienfuegos y consignado a Gonzalo Cañaveral.

Mercado de Bonos

VALORES CUBANOS

Nueva York abril 5. (UP)

	Alto	Bajo	Cierre
Cuba 5 1|2 s. 1053	103	102¼	102¼
Cuba 5 s. de 1944	—	—	—
Cuba 5 1|2 s. 1949	—	—	—
Cuba 4 1|2 s. 1949	97¼	97⅛	97¼
Cuba R R 5 s. 1952	—	—	—
H Electric 5 s. 1952	86	86	86

BONOS DE LA LIBERTAD

Nueva York abril 5. (UP)

	Alto	Bajo	Cierre
Libertad:			
3 1|2 s	101.9	101.9	101.9
1o 4 1|4 s	102.19	102.17	102.17
3o 4 1|4 s	100.15	100.13	100.15
4o 4 1|4 s	103.14	103-11	103.12
Tesoro:			
4 1|4 s	115.17	115.14	115.14

BONOS INTERNACIONALES

Nueva York abril 5. (UP)

	Alto	Bajo	Cierre
Burdeos 6 s. 1934	101⅛	101	101⅛
Lyons 6 s. 1934	—	—	—
Marsella 6 s. 1934	101⅛	101	101⅛
Alemania 7 s. 1949	107⅝	107⅜	107⅜
Italia King of 1951	99¾	99¼	99¾
Francia 7 s. 1949	108¾	108½	108½
Holanda 6 s. 1054	—	—	—
Argentina 7 s. 1957	100¾	100¼	100¼
Brasil 6 1|2 s. 1957	99	98½	98½
R. Checoeslo-quia 8 s. de 1951	111¼	111¼	111¼
R. Chile 7 s. 1942	102½	102	102

BOLSA DE PARIS

Paris abril 5. (UP)

Renta Francesa 3 por 100	67.65
Renta Francesa 5 por 100	87.75

BOLSA DE LONDRES

Londres abril 5. (UP)

F. C. Unidos de la Habana	60 ½

ACCIONES TABACALERAS

Nueva YoYrk abril 5. (UP)

	Demanda	Oferta
American Cigar	158	163
American Cigar pfd.	100	102
Union Tobacco wi	32	33
Union Tobacco A	87	90
Young T S.	110	115

MERCADO DE NEW YORK

MERCADO DE CAFE

NUEVA YORK, Abril 5. (UP).— El mercado de futuros en café se reguso, hoy después de una semana durante la cual estuvo débil, no obstante las noticias bajistas que conspiraron contra él durante la sesión. Los arribos de Río aumentarán de 13.000 a 16.000 sacos diarios, a partir del lunes, según anuncian los cables. El café de Río y de Victoria, de cuyos lugares se efectuaron compras durante el mes pasado que subieron a 140.000 sacos, hizo presión sobre el mercado local.

Los mercados de Río y Santos estuvieron cerrados hoy con motivo de la festividad del día. Havre y Hamburgo estuvieron más altos. El mercado local continúa encalmado y nominal, cotizándose Río del 7 de 15 1|4 a 15 3|8 y Santos del 4, de 22 a 22 3|4.

Cotizaciones de las entregas futuras:

Mes	Abre	alto	bajo	Crre
July	1432	1435	1420	1420
Sep.	1400	1400	1391	1391
Dec.	1380	1382	1370	1370
Mar.	1354	1355	1350	1350
May.	1450	1455	1448	1448

MERCADO DE ACCIONES

NUEVA YORK, Abril 5. (UP).— El mercado de valores cerró la breve semana presente con una demostración de fuerza en la generalidad de las acciones, especialmente por parte de General Motor y de otras divisas especulativas. Las transacciones para esta breve semana alcanzaron un gran volumen.

El total de préstamos a los corredores en la semana que terminó el 4 de Abril, subió a $3.979.308.000, según el informe que se publicó después de cerrada la Bolsa, representando esto un aumento de más de $150.000.000 sobre la semana pasada, pero en vista de la actividad del mercado se aumentaba un aumento mucho mayor.

Los mercados de Liverpool y otros de Inglaterra continuarán cerrados hasta el martes.

Nuevos records altos se establecieron por Continental Can, que llegó a cotizarse con alza de 6 puntos, Coca Cola con más de 5, Pluett Peabody con más de 4, Reynolds Springs, Schulte Stores, United States Leather y Owens Bottles.

Pittsburgh y West Virginia avanzaron en la sección ferroviaria, donde también acusaron ganancias Reading, Misouri Pacific, Wabash y Western Maryland.

Bolsa de Nueva York

FERROCARRILES	
Atch. Top. and Santa Fe	193-1/2
Atl. Coast Line	181-1/2
Baltimore and Ohio	119
Bangor and Aroostook R. R.	76-1/2
Chesapeake and Ohio	197-3/4
Chi.-Gt. West. com	12-3/4
Chi.-Gt. West pref.	26-5/8
Chic and N. W.	86-7/8
Chi. Mil and San Paul com.	34-7/8
Chi. Mil and San Paul prf.	46-1/2
C. Rock I. and P.	114-3/4
Delawar and Hudson	—
Del; Lack West.	144
Erie	58-1/2
Erie pref.	58-1/2
Gulf Mobile	57-1/2
Great Northern	102-3/4
Kansas City Southern	57
Lehigh Valley	97-3/4
Louisville and Nash	—
Mo., Kan and Tex com.	38-5/8
Mo.-Pac. com.	53-3/4
Mo.-Pac. pref.	113-1/2
N. Y. Central	178-1/4
N. Y., N. H. and H.	63-3/4
Nickle Plate	140-3/4
Norfolk and Western	191
Northern Pacific	101
Pensivannia	69-3/4
Pere Marquete	133
Fitts W. Va.	154
Realing	114-7/8
St. Louis and S. Francisco	120
St. Louis and Southwestern	83
Seaboad ar Line com.	19-1/4
Seaboad ar Line pref.	26
Southern Pacific	122-3/4
Southern Railway	147
Texas and Pac.	139-1/2
Union Pacific	197-1/4
Wabash com.	81-3/4
Western Maryland com.	49-3/4
EQUIPOS	
American Car Fou.	106
American Locomotive	109
Baldwin Locomotive	—
Gen. Rail. Sig.	96-7/8
Pullman Company	86-1/4
Lima Locomotive	55
Pressed Steel Car	—
N. Y. Air Brake	—
Westinghouse Air Brake	51-3/4
MOTORES	
Chandler Mot. pfd.	—
Chryler	69-1/8
Dodge Motors com.	19-3/4
Dodge Motors prefd.	70-1/2
General Motor, New	193-3/4
Hudson Motor Co.	93-1/8
Mack Trucks	94-1/2
Nash	91-1/2
Packard Motors	70-7/8
Pierce Arrow com.	12-1/2
Studebaker Corp.	67
White	34
Willys-Over	26-3/4
Yellow Truck	32-3/8
ACCESORIOS	
Am. Bosch Mag.	25-1/2
Briggs Mfg. Co.	26-3/8
Eaton Axle and S.	34-1/2
Gabriel Snubber-A.	—
Spicer Mfg. Co.	—
Stewart Warner	90-3/8
Timken Roller	132
GOMA	
Ajax	11-1/4
Fisk Tire	16
Goodrich	82
Lee Rubber and Tire	—
Kelly Springfield Tire	22-1/2
U. S. Rubber	46-1/8
ACEROS	
Am. Steel Fou.	65-3/4
Bethlehem Steel	59
Colo F. and I.	75-1/4
Crucible Steel	86-1/4
Gulf States	59
Inland Steel	—
Philadelphia Coal and Iron	32-1/2
Republic Iron Steel	60-1/2
U. S. Steel	147
Vanadiun	85-1/2
Youngstown	86-1/2
PETROLEOS	
Atlantic Ref.	121-3/8
Barnsdall A.	22-7/8
California Petrol.	— —
General Asphalt	89-1/2
Hoston Oil	159-1/2
Independent Oil and Gas	26-3/8
Louisania Oil	—
Lago Oil	—
Marland Oil	40-3/8
Mid. Cont. Pet.	28-3/8
Pan American "B"	45-3/4
Phillips Petroleum	41-1/8
Pure Oil	23-1/2
Shell-Union Oil	—
Sims Petroleum	—
Sinclair Oil Corp.	27-5/8
So. Cal. Edison	45-1/2
Skelly Oil	30-1/4
S. O. Calif.	57-1/2
Standard Oil (of N. Jersey)	40-1/2
Texas Co.	54-1/2
Texas Pac. Land	—
Tex-Pac. C. and O.	13-1/2
Union Oil Cal.	50-3/4
SERVICIOS PUBLICOS	
American For. Pow.	23-1/4
American Tel. and Tel.	180-3/4
Am. Water Works	57
Columbia Gas	94-3/4
Consolidated Gas	145-1/4
Elec. Light Pow.	37-3/8
Internat'l Tel. and Tel.	159
Interboro R. T.	47-1/2
National Power and Light	26-3/8
North American	64-3/8
Pub. Ser. N. J.	48-1/4
Standard Gas and Elec.	63-5/8
United Light "A"	32
AZUCAR Y FERROCARRILES CUBANOS	
American Beet Sugar	—
American Sugar Ref.	71-3/8
Cuban Cane Sugar com.	6-1/4
Cuban Cane Sugar pfd.	27-1/2
Cuban American Sugar	21-1/2
Cuba Company	22-1/8
Gt. West Sug.	34
Consoldatec R. R. of Cuba	—
Punta Alegre	31-1/8
Puerto Rico Sugar	40-7/8

Mercado de Cambios

Nueva York abril 5. (UP)

INGLATERRA: Libra esterlina. Par 4.86.6.
Vista 4.87.15/16
Cable 4.88. 5/16

ESPAÑA: Par 19.3 centavos por peseta.
Vista 16.82
Cable 16.83

FRANCIA: Par 19.3 centavos por franco.
Vista 3.93 ⅓
Cable 3.93 ¾

SUIZA: Par 19.3 centavos por franco.
Vista 19.26 ½
Cable 19.27

BELGICA: Belga (nueva moneda). Par 13.88.
Vista 13.96 ½
Cable 13.98

ITALIA: Par 19.3 centavos por lira.
Vista 5.28
Cable 5.28 ½

ALEMANIA: Par 23.88 centavos por marco.
Vista 23.91 ½
Cable 23.92 ½

AUSTRIA: Par 14.07 centavos por chelín.
Vista 14.125

HUNGRIA:
Vista 17.45
Cable 17.50

PORTUGAL:
Cable 4.30
Vista 4.35

DINAMARCA: Par 26.8 centavos por corona.
Vista 26.83
Cable 26.84

SUECIA: Par 19.3 centavos por corona.
Vista 26.85
Cable 26.86

HOLANDA: Par 40.42 centavos por florín.
Vista 40.27 ½
Cable 40.29 ½

GRECIA: Par 1.93 por dracma.
Vista 1.32
Cable 1.32 ½

NORUEGA: Par 26.8 centavos por corona.
Vista 26.72
Cable 26.73

CHECOESLOVAQUIA: Par 29.3 cts. por dinar.
Vista 2.96 ½

YUGOESLAVIA:
Vista 1.76 ¼

RUMANIA: Par 19.3 centavos por lei.
Vista 0.63 ½

POLONIA: Par 19.3 centavos por zloty.
Vista 11.25

BULGARIA:
Vista 0.75

FINLANDIA:
Vista 2.52 ½

JAPON: Par 40.3 centavos por yen.
Vista 47.86
Cable 47.93

CHINA: Par 79.278 por tael.
Vista 62.87
Cable 63.00

INDIA INGLESA:
Vista 36.58
Cable 36.64

ARGENTINA: Par 40.42 centavos por peso.
Vista 42.83

BRASIL: Par 32.40 centavos por mil reis.
Vista 12.06

CANADA: Par 100 cts. por dollar.
Vista 100.11

PERU:
Vista 3.96

URUGUAY:
Vista 103.75

CHILE:
Vista 12.25

COLOMBIA:
Vista 97.80

VENEZUELA:
Vista 19.29

MEXICO:
Vista 48.80

PLATA EN BARRAS

Nueva York abril 5. (UP)

La plata en barras se cotizó hoy en este mercado a 57.

Colegio de Corredores y Notarios comerciales de la Habana

COTIZACION OFICIAL DEL DIA 5 DE ABRIL

Cambios	Tipos
S|E Unidos cable	1/16 D.
S|E Unidos vista	3/32 D.
Londres cable	4.88 ¼
Londres vista	4.87 ⅞
Londres 60 d|v	—
París cable	3.94 ½
París vista	3.93 ½
Bruselas vista	13.96
España cable	16.85
España vista	16.83
Italia vista	5.29
Zurich vista	19.28
Zurich vista	49.80
Amsterdam vista	40.28
Copenhague vista	—
Christiania vista	—
Estocolmo vista	—
Montreal vista	—
Berlín vista	—

Notarios de turno

Para Cambios: José R. Benavides.

Para intervenir en la cotización oficial de la Bolsa de la Habana: Pedro A. Molino; Rafael Gómez Romagosa.

Vi° Bn° Antonio Arocha, Síndico-Presidente; Eugenio E. Caragol, Secretario Contador.

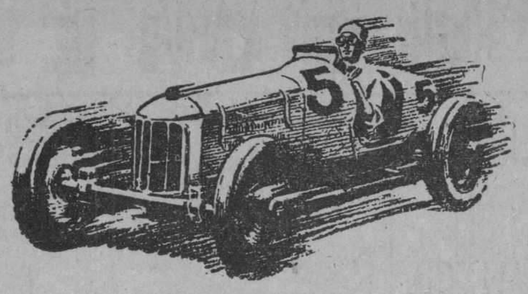

LAS HAZAÑAS DE LOS COCHES ESPECIALES DE CARRERAS SON IGUALADAS Y HASTA SUPERADAS POR LOS CHASSIS DE STOCK HUDSON Y ESSEX

GRAN PREMIO NACIONAL 1928

BUENOS AIRES, CORDOBA Y REGRESO (CARRETERA DE TIERRA)

1506 Kilometros

1° HUDSON

Con Motor de Stock del Ultimo Modelo

MANEJADO POR DOMINGO BUCCI, EN 15 HORAS, 37 M., 56 S.

A 96 kms. por hora

ETAPA CORDOBA-BUENOS AIRES (753 KILOMETROS)

1° HUDSON Driver Roatta a 99 k. p. h. 2° HUDSON Driver Riganti

El equipo HUDSON de cuatro chassis de stock, fué el único que terminó completo esta gran carrera de 1506 kilómetros, donde participaron 40 máquinas. Ningún otro equipo terminó completo, acabando sólo dos carros de una marca que presentó ocho.

15 GRANDES VICTORIAS ALCANZARON LOS HUDSON-ESSEX DE STOCK EN LOS ULTIMOS TRES AÑOS. ESTO NO ES CASUALIDAD, SINO CALIDAD

J. ULLOA Y CIA.

15 AÑOS DE SERVICIO CONTINUO

PASEO DE MARTI, 3, 5 Y 7. TELEFONO M-7777

d- 20, 25 30

LONJA DEL COMERCIO DE LA HABANA

Cotización oficial para ventas al por mayor y al contado.

5 DE ABRIL

ACEITE:	
Oliva lata 23 libras qq	20.00
Semilla de algodón caja	13.00
AFRECHO:	
Fino harinoso qq	3.40
AJOS:	
Capadres morados de 0.40 a	0.60
Capadres bañolas: 32 mancuernas de 0.45 a	0.60
Primera 45 mancuernas	0.22
Chilenos	—
Murcianos	—
ARROZ:	
Canilla viejo quintal	5.75
Saigon largo nº 1 qq	4.15
Semilla S Q quintal	4.00
Siam Garden nº 1 qq	4.70
Siam Garden extra 5 por 100 quintal	5.40
Siam Garden extra 10 por 100 quintal	5.00
Siam brilloso quintal, de 5 a	6.00
Vaencia legítimo qq	5.25
Americano Partido qq de 3.40 a	5.00
AVENA:	
Blanca quintal	3.00
AZUCAR:	
Refino 1ª quintal	4.10
Turbinado Providencia qq	3.75
Turbinado corriente qq	3.60
Centrífuga corriente qq	—
BACALAO:	
Noruega caja	12.50
Escocia caja	—
Aleta negra caja	—
Alaska caja	10.75
BONITO Y ATUN:	
Caja de 15.00 a	24.00
CAFE:	
Puerto Rico qq de 40.00 a	48.00
País qq de 28.00 a	36.00
Centroamérica qq de 31 a	40.00
Brasil qq a	32.00
CALAMARES:	
Caja de 9.00 a	15.00
CEBOLLAS:	
Medios huacales	—
En huacales, Gallegas	—
En huacales A B	—
En medios huacales gallegas	—
En huacales Isleñas	—
En sacos americanas	—
Del país qq	—
Egipcias, saco	4.50
Chilenas	1.80
CHICHAROS:	
Quintal	6.00
FIDEOS:	
País quintal	8.00
FRIJOLES:	
Negros país quintal	5.00
Negros orilla quintal	—
Negros arribeños qq	—
Colorados largos país qq	7.75
Colorados chicos qq	7.00
Rayados largos qq	—
Rosados California qq	7.25
Carita quintal	—
Blancos medianos qq	6.00
Blancos marrows europeos, qq de 7.00 a	9.00
Blancos marrows Chile	—
Blancos marrows americanos	—
GARBANZOS:	
Gordos sin cribar quintal de 4.00 a	7.00
HARINA:	
De trigo según marca, saco de 8.00 a	10.00
De maíz quintal de 4.00 a	4.50
HENO:	
Ameri cano qq	2.50
JAMON:	
Paleta qq de 18.00 a	22.00
Pierna qq de 29 a	34.00
MANTECA:	
Primera refinada en tercerolas quintal	16.50
Menos refinada qq	16.25
Compuesta qq	15.00
MANTEQUILLA:	
Danesa, latas de media libra qq. de 63.00 a	74.00
Asturiana, latas de 4 libras, qq. de 40.00 a	60.00
MAIZ:	
Argentino colorado qq	3.25
Argentino pálido qq	—
Americano quintal	2.90
Dominicano quintal	—
Del país quintal	2.85
PAPAS:	
En barriles Virginia	5.75
En sacos americanas	—
En sacos del país	4.00
Príncipe Eduardo sacos de 180 libras	—
Idem idem en sacos de 90 libras	3.25
PIMIENTOS:	
Españoles 1|4 caja	8.50
QUESO:	
Patagrás, crema entera quintal de 32.00 a	34.00
Patagrás, media crema qq	—
SAL:	
Molida saco	2.50
Espuma saco	1.50
SARDINAS:	
Espadin Club 30 m|m caja de 7.00 a	—
Espadin planas 18 m|m caja	—
TASAJO:	
Surtido quintal	21.50
Pierna quintal	23.00
TOCINO:	
Barriga quintal	18.00
TOMATES:	
Españoles 1|4 natural caja	5.75
Puré en 1|4 caja	5.50
Puré 1|8 caja	4.50
Natural americano un kilo	4.50

6p ppa15.2w)y.. cmfwYp mfwyp

Mercado de Fletes

COTIZACIONES

	100 libras	
Costa Norte:		
A Filadelfia	13½	14½
A Galveston	13½	14½
A Nueva Orleans	12½	13½
A Halifax	—	—
A St. John	—	—
A Savannah	—	—
A Boston	15½	16½
Costa Sur:		
A Filadelfia	15½	16½
A New York	15½	16½
A New Orleans	14½	15½
A Halifax	—	—
A St John	—	—
A Boston	17½	18½
A Galveston	15½	16½

Estas cotizaciones son exclusivamente sobre azúcar.

MERCADO LOCAL DE CAMBIOS

La libra esterlina acusaba ayer mayor flojedad que el día anterior.

Con tono indeciso actuó ayer la peseta española.

El cambio sobre Ne York continúa bajo; solamente pagaban por cheque a 7|64 descuento.

No se anunciaron operaciones entre bancos y banqueros.

Cotizaciones	Valor
New York cable	5/64 D.
New York vista	1/10 D.
Londres cable	4.88 ¼
Londres vista	4.87 ¾
Londres 60 días	4.85
París cable	3.93 ½
París vista	3.93
Madrid cable	16.84
Madrid vista	16.83
Hamburgo cable	23.93
Hamburgo vista	23.91
Italia cable	5.30
Italia vista	5.29
Zurich cable	19.31
Zurich vista	19.30
Bruselas cable	13.95
Bruselas vista	13.94
Toronto cable	1/16 D.
Toronto vista	3/32 D.
Hong Kong cable	50.00
Hong Kong vista	49.85
Amsterdam cable	40.33
Amsterdam vista	40.31

Mercado de Víveres

Nueva York abril 5. (UP)

En este mercado se cotizaron ayer los siguientes artículos:

Trigo de invierno: 1.62 1|4.
Trigo rojo de invierno: 1.85 3|4.
Maíz número 2 amarillo: 1.19 1|8.
Centeno para exportar: 1.33.
Avena blanca: 70 3|4.
Heno número 1: 22.00.
Harina: de 9.00 a 9.25.
Aceite oliva: galón 0.50.
Aceite barril: de 2.05 a 2.10.
Aceite semilla de algodón: 10.00 a 10.30.
Afrecho: 45.00.
Papas Long Island de 2.25 a 5.75.
Manteca refinada en tercerola: a 11 5|8.
Manteca refinada en latas: 11 3|4.
Arroz Fancy: de 7.50 a 8.00.
Frijoles colorados: de 9.25 a 9.50.

CORREAS de CUERO

Empaquetaduras Zapatillas de Cuero. Engranes Cuero Verde, Cordón Máquina Coser.

COMPAÑIA CURTIDORA CUBANA · MARCA REGISTRADA · HABANA-CUBA

CORREAS de ESLABONES CUERO
Todos artículos industriales de cuero
INDUSTRIA CUBANA
Compañía Curtidora Cubana
Máximo Gómez 669
Cerro-Habana Telf. A-4594

Compañía Cervecera Internacional, S. A.

SECRETARIA

Por acuerdo de la Junta Directiva de la Compañía Cervecera Internacional, S. A., y de orden de su Presidente, se convoca, por este medio, a los accionistas, por acciones UNICAS, de dicha Compañía, para la Junta General ordinaria anual de accionistas, que deberá celebrarse el día CATORCE del presente mes de ABRIL, a las tres de la tarde, en la oficina de la Compañía, en su fábrica de Cerveza Polar, en Puentes Grandes.

También, por igual acuerdo y orden, se convoca para el mismo día CATORCE DE ABRIL corriente, a las cuatro de la tarde, y en el expresado local, para la celebración de Junta General extraordinaria de accionistas de la Compañía, con la siguiente orden del día, sin que pueda tratarse en ella de otro asunto: 1º La modificación del artículo XXXV de los Estatutos; 2º La emisión y disposición de Obligaciones de la Compañía por Dos millones de pesos, con interés fijo; y 3º Las autorizaciones y delegaciones convenientes a la Junta Directiva y al Presidente de la Compañía.

Sólo podrán tomar parte en estas Juntas Generales, los accionistas que lo fueren al menos con un mes de antelación a la fecha señalada.

Habana, 2 de Abril de 1928.

M. J. MANDULEY, Secretario.

1d-6

M.E.C.D. 2016

TERRIBLE INCENDIO EN LA REFINERIA BELOT CAUSA $3.000.000 EN PERDIDAS

Trabajando en el Lugar del Suceso Uno de Nuestros Reporters se Fracturó Una Pierna

LAS REPETIDAS EXPLOSIONES DE LAS BOTELLAS DE GASOLINA ALARMARON A LA TRANQUILA POBLACION DE REGLA

Tanto las autoridades y vecinos de Regla, con sus bomberos, como el Cuerpo de Bomberos de la Habana, con todo el material disponible, acudieron a combatir el voraz elemento

UNA SEÑORA ANCIANA FALLECIO A CAUSA DEL SUSTO QUE LE CAUSO LA CONFLAGRACION

De todos los barrios de la ciudad acudió a los muelles gente ansiosa de conocer la magnitud del siniestro. — A la hora de cerrar esta edición el fuego no se había extinguido

Dos de la madrugada.

Francisco Varela, nuestro diligente repórter acaba de ingresar en la reputada clínica de los doctores Fortún y Sousa. Una ambulancia le ha conducido desde Regla, paso a paso, hasta la Habana. Presenta la fractura grave de la pierna izquierda por su tercio superior.

El doctor Suárez le hace la segunda cura y confirma el pronóstico de los médicos que asistieron a nuestro compañero en la casa de socorros de Regla. El ánimo del compañero ha decaído un poco y le aplican una inyección de aceite alcanforado.

Brevemente Varela nos dice:

—Acudí al lugar del incendio. Para realizar del mejor modo mi labor informativa me situé sobre un muro de terraplén a una altura de catorce pies. Desde allí dominaba el incendio. De improviso se produjo una explosión terrible atormentadora. Una llamarada de petróleo avanza hacia el sitio en que me encontraba. Creí perecer quemado. Me arrojé del muro. Caí en una furnia y me sentí herido. Grité, pedí auxilio, y bajo el calor abrasante de las llamas, me recogieron y fuí conducido a la casa de socorros donde todos los médicos rivalizaron por atenderme. Eo fué todo.

—Y ahora, ¿cómo estás?—le preguntamos.

—Un poco desfallecido... y esta pierna que me atormenta horriblemente...

Señal de incendio.— Cerca de las nueve y cuarenta y cinco de anoche, corrió rápidamente por toda la Habana la noticia de que en los terrenos que ocupa la refinería de Belot depositaria de gasolina de la West Indian y propiedad de la Sind Clair, se había declarado un violento incendio.

El material de incendio, con su ruido peculiar, aumentó la incertidumbre y gran cantidad de público acudió a los aparatos telefónicos para obtener informes.

Una explosión.— Primero una gran llamarada iluminó toda la ciudad y después una fuerte detonación aumentaron el pánico de los tranquilos habitantes.

Una gran bola de humo blanco y densas columnas de humo negro siguieron a la explosión invadiendo todo el espacio.

Fuego en Belot.— La noticia cundió rápidamente.

Por la dirección de las llamas se podía fácilmente definir que el fuego se había declarado en la Refinería Belot y que el siniestro necesariamente sería de grandes consecuencias, ya que las explosiones se sucederían, con grave peligro del vecindario y de los bomberos y autoridades.

En el Muelle de Luz.— Tratamos de pasar la bahía utilizando el servicio de lanchas del Muelle de Luz, pero ello resultó inútil, ya que una gran cantidad de público hacía cola esperando turno para embarcar en botes y lanchas que los condujera al lugar del siniestro.

En automóvil.— Decidimos trasladarnos en automóvil y por la carretera que conduce a Regla, emprendimos la marcha.

Fué muy difícil llegar hasta el citado pueblo, pues también la vía de comunicación terrestre se encontraba completamente invadida por máquinas que desde la Habana acudían a presenciar el incendio.

Cómo ocurrió el siniestro.— Constituídos en las cercanías de Belot, junto a donde actuaba el Juzgado, tratamos de indagar cómo se inició el fuego, pero, hasta esa hora, once y media de la noche, aun no se conocían los motivos que fueron causa de la conflagración.

El administrador, empleados, bomberos y policía de Belot trabajaban en la extinción.— El administrador de la Compañía Belot, de quien tratamos de inquirir datos sobre el hecho, se encontraba afanosamente trabajando en la extinción del incendio.

Igual le sucedía a los empleados, bomberos y policías de esa empresa.

Ocho botellas explotaron.—El incendio comenzó, según versiones, por una purificadora, generalizándose en seguida e invadiendo otros depósitos conteniendo gasolina.

Las explosiones fueron producidas por ocho botellas de las que se utilizan para depósito del líquido inflamable.

El pueblo de Regla.—Al sentir la primera explosión, el pueblo de Regla se lanzó a la calle, presa de enorme pánico teniendo necesidad el Jefe de la Policía, señor Oscar Perdomo, de pedir refuerzos a la policía de los Ferrocarriles, que están al mando del sargento Guzmán, así como a los demás miembros de los distintos cuerpos de orden público que se encontraban en el término.

El Alcalde de Regla.—Fernando Boch, el popular alcalde de Regla, trabajó afanosamente desde los primeros momentos, procurando estar en todos los sitios donde su presencia fuese necesaria.

El de Guanabacoa.—También Joaquín Massip, alcalde de Guanabacoa, acudió presuroso a prestar la ayuda conveniente con el personal y material de incendios de su término.

El de la Habana.—El concejal del Ayuntamiento habanero, señor Guillén, se personó en el lugar del siniestro desde las primeras horas, actuando en representación del Alcalde de la Habana, doctor Miguel Mariano Gómez, y ofreciendo los auxilios de médicos y material de incendios de la Habana.

Las bombas.—Trabajando afanosamente se encuentran las bombas de los cuarteles de Regla, Guanabacoa y las de Corrales y Maggon, de la Habana.

La marinería americana— Un gesto altamente simpático y humanitario, ha sido el realizado por la marinería del barco americano surto en puerto, que acudió a prestar ayuda en la extinción del incendio.

Muchos de ellos sufrieron quemaduras y heridas en su labor enaltecedora.

También los marinos cubanos. Los marinos de los barcos de guerra de la Marina Nacional que se encuentran en puerto, también llegaron en seguida a sofocar el incendio, trabajando afanosamente.

Bombas en los ferrys.—Algunas de las bombas fueron instaladas en los ferrys que hacen el recorrido de la Habana a Casa Blanca y Regla, prestando desde allí una eficaz y ayuda en el exterminio del fuego.

El principal objeto de colocar estas bombas en los ferrys fué para evitar que los muelles vecinos a Belot también fuesen pasto de la candela.

Con ello se evitaba que se destruyera las valiosas propiedades de las empresas que allí tienen sus intereses.

El Presidente envió un ayudante.—El general Machado, Presidente de la República, tan pronto tuvo conocimiento del suceso envió a su ayudante comandante Manuel Espinosa para que en su nombre actuase en lo que fuera necesario, prestando toda clase de ayuda.

El Ejército se hizo cargo de la carretera.— Debido a la enorme cantidad de vehículos y público que acudía a presenciar el fuego, así como las familias que temerosas salían de sus casas, la carretera de la Habana a Regla tomó un aspecto anormal, haciéndose necesario que miembros del Ejército cuidasen del orden en ella.

Las primeras actuaciones.—El sargento Julio Martín fué el encargado de hacer las primeras actuaciones del caso.

El Centro Telefónico.— Ocho telefonistas, trabajando afanosamente, resultaban insuficientes anoche, en el Centro de Regla, para atender a las numerosas llamadas.

Merecen estas muchachas un justiciero aplauso por su colaboración en informar y tranquilizar a muchas familias que desde la Habana indagaban la suerte que corrieran parientes y amigos residentes en las cercanías de Belot.

Una señora muerta.— A consecuencia del susto que le produjo una de las enormes explosiones, la que tuvo lugar a las once y media de la noche, falleció la señora Isabel Mero de Abran, esposa del empleado de Sanidad de Regla, señor Julián Abran. Dicha señora contaba sesenta y siete años de edad.

Nuestro repórter Varela, herido.— Una de las víctimas del fuego de anoche lo fué un querido compañero de este DIARIO, el laborioso repórter Francisco Varela, que se encontraba tomando la información del incendio.

Los demás heridos.— Fernando García Ramírez, recibió quemaduras y contusiones en la cabeza; José del Amo, jefe de los bomberos de Regla, quemaduras leves y también de carácter leve los siguientes individuos: Antonio García Nevot, bombero, José Pérez Díaz, quemaduras, bombero; Juan Barcia, empleado de la Refinería Belot, quemaduras; Ramón Señal, bombero; Luis Valdés, guardajurado; Pedro Fernández, bombero; Antonio Rodríguez, bombero; Francisco Salón, bombero; Andrés Valerio, bombero; Eduardo Rodríguez, bombero; Miguel Arocha, bombero; Esteban Chávez, bombero; Antonio Delgado, bombero; Ramiro Coto, Nicanor Hernández y José Blanco, empleado de Belot.

Andrés Bulte, jefe de los bomberos, con el brazo derecho lesionado.

Tres millones de pesos de pérdida.—Según las versiones que circulaban en el lugar del siniestro, las pérdidas se pueden calcular en tres millones de pesos, si bien el cálculo exacto no ha podido hacerse en los primeros momentos.

El doctor Chomat brindó su clínica.— Un gesto que le enaltece tuvo ayer el doctor Chomát, al conocer lo ocurrido a nuestro compañero Francisco Varela. Rápida y desinteresadamente ofreció su clínica para que nuestro compañero fuese asistido en ella de las lesiones recibidas, ofrecimiento que se declinó por haberse dispuesto ya por el DIARIO su traslado a la del doctor Sousa.

El servicio sanitario.— En la Casa de Socorro de Regla actuaron laboriosamente en auxilio de los heridos los doctores Juan Hernández, jefe del Servicio Sanitario Municipal de Regla; Ruano Estrada, Gómez González; Cubría; Varona; René de Polo; este último médico particular que curó de primera intención a nuestro compañero Varela.

También actuó el capitán médico del Ejército, Elizardo Castellanos.

Como practicantes trabajaron los señores Eduardo Méndez, Luis Méndez, Evelio Molinet y Hermenegildo Pila.

Médicos y material sanitario.— El doctor Gómez Arias dió también las órdenes pertinentes para que se pusiera a contribución de los necesitados los servicios profesionales de los médicos, nurses y alumnos del Hospital de Emergencias y de la Sanidad de los Bomberos. Del Cuerpo de Bomberos fueron movilizadas las ambulancias sanitarias del servicio con los doctores Guerra, Broderman y Mencía. Y del Hospital de Emergencias salieron también tres ambulancias con los doctores García Navarro, Prats y Calzada y los alumnos Mariño, Coro, Fumilla, Pitaluña, Aguilera, y otros, algunas señoritas nurses y gran cantidad de material sanitario en vendajes, apósitos y algodón, así como el instrumental quirúrgico necesario para la atención de los heridos en casos de urgencia.

Todo el personal franco de servicio llamado al incendio.—El doctor Gómez Arias y el jefe del Servicio de Incendio, ingeniero Angel Laguerruela, dispusieron que el personal de bomberos que estaba franco de servicio fuera llamado inmediatamente a la prestación de trabajo extraordinario y así se hizo, compareciendo todos y llevados a Regla donde actuaron con gran eficacia.

Las familias abandonaron el litoral.— Numerosas familias que viven cerca del litoral de la bahía, cerca de los muelles, abandonaron sus casas. Tenían el temor de las explosiones y les molestaba el humo denso y negro que se extendió cubriendo el cielo por todos aquellos lugares de la ciudad.

Continúa el incendio.— A las dos de la madrugada, hora en que abandonamos el lugar del siniestro, aun continuaba el fuego en forma imponente, extendiéndose en algunos lugares las llamas de la gasolina sobre el mar y temiéndose que al hacer exposión otras "botellas" del líquido inflamable se propagasen las llamas a los muelles y construcciones vecinas.

Se Mantendrá Firmemente la Restricción de la Presente Zafra

El señor Presidente de la República manifestó ayer a los periodistas de Palacio, por conducto del Secretario de la Comisión del Azúcar, Dr. Machado Mena, su sorpresa por la interpretación tendenciosa y aventurada que ha querido darse a su reciente mensaje al Congreso Nacional, en relación con la política gubernamental sobre la producción azucarera de Cuba.

En tal virtud, el Dr. Machado Mena nos entrega la siguiente declaración oficial del Presidente Machado:

"Estoy resuelto a mantener firmemente la restricción de la presente zafra, exigiendo el estricto cumplimiento de las disposiciones dictadas por el Gobierno para su regulación y quiero indicar que, aun cuando en mi reciente mensaje al Congreso, aventuraba la posibilidad de que las futuras campañas no fueran limitadas, ello no ha podido ser una afirmación categórica, sino la esperanza de que estas medidas drásticas, imponiendo limitaciones artificiales, han de ser sustituídas, con idénticos efectos, por las mermas experimentadas en nuestra producción, como consecuencia de las limitaciones sucesivas de las tres últimas zafras.

"Pero, de todos modos, convencido como estoy de lo saludable y provechosa de nuestra política azucarera y en atención constante a las múltiples alteraciones de que son susceptibles la producción y el consumo mundiales, quiero afirmar, en forma la más enfática posible, que si en el espacio de tiempo que nos separa de la campaña próxima pudiera observarse que las medidas tomadas y los efectos naturales de las restricciones anteriores, así como las presentes sequías y prohibición vigente de talas de montes, no respondieren a la misma bondad del sistema restrictivo adoptado hasta ahora, yo no tendré temor alguno en mantenerlo firmemente, de acuerdo con mi conciencia de gobernante íntegro y en uso de las altas facultades con que para ello me ha honrado el Congreso de la Nación.

Por último, quiero advertir también que todo ello no significa en forma terminante, que este Gobierno se haya trazado una pauta definitiva para el futuro en cuanto a restricción, sino que adoptará, en cualquier momento, la actitud que las circunstancias aconsejen en defensa siempre de los intereses azucareros".

HOMENAJE PATRIOTICO A LA MEMORIA DEL MAYOR GENERAL G. MONCADA EN EL 33 ANIVERSARIO DE SU MUERTE

Santa Clara en pleno rinde tributo de simpatía y condolencia a la familia de Vázquez Bello por la desgracia que la aflige. Los comerciantes de Villaclara felicitan al Diario de la Marina

SANTIAGO DE CUBA, Abril 5. DIARIO, Habana.—Esta tarde en el cementerio, tributósele un homenaje patriótico a la memoria del mayor general del Ejército Libertador, Guillermo Moncada, con motivo cumplirse 33 años de su muerte asistiendo gran concurrencia de representaciones de centros sociales, ejército, gobierno, ayuntamiento, etc., con gran solemnidad celebráronse hoy en los templos católicos los oficios de jueves Santo y por la tarde se vieron concurridísimas la iglesia con visitas de monumentos.

UNA EXPRESION DE DUELO

SANTA CLARA, Abril 5. Las 10 p. m. DIARIO, Habana.— Durante todo día hoy han estado desfilando morada distinguida familia Vázquez Bello representaciones de todas las fuerzas vivas de la provincia hora en que telegrafío 9 p. m. se encuentra morada y calles adyacentes completamente llenas de público, ansioso de testimoniar su condolencia a tan ilustre familia, de todas partes de la República llegan distinguidas personalidades, es incontable el número de ofrendas florales que le han dedicado hasta el presente.—**Torrens**, Corresponsal.

UNA FELICITACION

SANTA CLARA, Abril 5. Las 8 y 45 p. m. DIARIO, Habana.—Ruégame los comerciantes de esta ciudad que traslade una calurosa felicitación al DIARIO por los magníficos artículos que sobre solución del problema económico que a pasos agigantados se avecinan están escribiendo al señor Director y autor tan admirables trabajos.—**Anastasio García**, agente viajero.

"Cinco Años de Estudiante", por Carlos Robreño"

Un libro ameno, anecdotario de las peripecias de la vida estudiantil

"Cinco años de estudiante", del 18 al 23, bien próximos por cierto es la obra última del inteligente compañero en lides periodísticas Carlitos Robreño. El, desde luego ha estudiado más, pero recoge de ese tiempo en un jocundo libro, el anecdotario inacabable de las peripecias que en la dorada época ocurren, salpimentando nuestra vida y dejando de aquellos días recuerdos imborrables.

Escrito con su característica facilidad, elegante estilo y muy bien aprovechadas las situaciones que narran, que son girones de buen humor, el autor ha conseguido lo que se proponía; salvar para todos y especialmente para sus compañeros de la colina universitaria esos recuerdos de los memorables días de clase y un éxito rotundo literario y de librería, que no es cosa vulgar ni que todos los días se produzca.

Nuestra felicitación sincera a Carlitos Robreño.

CONFERENCIA DE MIGRACION

Recesaron anteayer y ayer las Comisiones.

No recesó, en cambio, la Secretaría General de la Conferencia, sin excluir al propio Secretario General, Dr. Ramiro Hernández Portela. Los trabajos técnicos, consultivos y de traducciones que pesan sobre sus funcionarios no permite, sin grave quebranto de los servicios, que el trabajo normal se interrumpa. Este ha de ser continuado, metódico, sujeto a normas estrictas. No recesó tampoco el personal de Redacción y de Imprenta del Diario de la Conferencia. El Diario es la guía oficial de los Delegados. Se publica cada día a las seis de la mañana. A esa hora se reparte entre las Delegaciones. Cada Delegado encuentra, al despertarse el número del día, con los avisos, citaciones, compromisos y con las actas taquigráficas de las sesiones del día precedente. A cada Delegado se le envía un número a su alojamiento particular y se le facilita otro colocándoselo sobre el pupitre en la oficina de la Delegación a que pertenece y de la Comisión de que forma parte. Como se vé se trata de servicios cronométricos. Es la labor de la abeja en el colmenar.

Ayer quedaron terminados la totalidad de los trabajos realizados de la sesión de apertura. Al reunirse de nuevo las Comisiones el próximo sábado encontrarán impresos ya en el Diario todos estos trabajos. Labor improba, necesaria y fundamental. Tampoco recesaron un número de Delegados Ponentes. Sobre ellos pesa la árdua labor de selección y de dictamen. Labor preparatoria, verdadero canevá sobre el cual luego las Comisiones y más tarde la Conferencia en pleno tejerán las conclusiones definitivas de esta importante reunión internacional. Conclusiones que o serán prácticas o producirán un profundo quebranto al problema migratorio mundial.

Este receso además ha servido para calmar un tanto el espíritu de peroración. El discurso es el enemigo mortal del éxito en este género de conferencias. La diplomacia no triunfa con discursos. Labor de encaje, de negociaciones, de dame aquí para darte allá, exige alta prudencia oratoria. Mientras menos se perore mayor tiempo habrá para conversar; entenderse.

CARDENAS ESTA LLAMADA A UN GRAN PROGRESO

Los señores Falla y Viriato Gutiérrez invitados de honor por los rotarios cardenenses

CARDENAS, Abril 5. 10 p. m. DIARIO, Habana.—El "Rotary Club" de Cárdenas ha celebrado esta noche su sesión-comida contando entre los invitados de honor a Don Laureano Falla Gutiérrez, presidente de la Compañía Cubana de Jarcia, que aquí radica; al Dr. Viriato Gutiérrez Secretario de la Presidencia de la República y a los doctores Suero Balbín y Pedro Castillo Hernández, huéspedes todos de Varadero en estos días. Además en calidad también de invitado de honor asistió el popular alcalde de la ciudad Humberto Villa Carrera, acto celebróse en hotel "Europa", girando los temas alrededor del progreso económico de Cárdenas y de los proyectos que acaricia la Compañía Cubana de Jarcia para ampliar aquí sus campos de henequén si los cardenenses le secundan, discurso del doctor Viriato Gutiérrez fué hermosísimo. Hállase en esta ciudad el ilustre criminalista doctor Fructuoso Cárdenas, que el lunes ofrecerá una conferencia en el Casino Español.—**González Bacallao**, Corresponsal.

ESTADO DEL TIEMPO

Nota del mediodía del jueves.

Perturbaciones en parte Norte de Tejas extendiendo su influencia por Méjico y mitad occidental del Golfo de Méjico Estados vecinos y hacia el Nordeste hasta otro centro cerca de la Bahía de Hudson y altas presiones en resto de los Estados Unidos y Atlántico y Antillas.

Pronóstico: Para el viernes: Isla: Buen tiempo en general. Subida de las temperaturas. Vientos del Nordeste al Sudeste alcanzando fuerza de brite. Cielos desjejados o parte nublados y quizás algunos nublados y lluvias en región oriental.

Observatorio Nacional.

WASHINGTON, abril 5. (UP).—El pronóstico del tiempo para el viernes 6 de abril, según el Observatorio Meteorológico de esta capital, es el siguiente:

Centro de la Costa Atlántica: Vientos frescos del Sur en la región meridional, y fuertes del suroeste en la septentrional. Cielo parcialmente cubierto.

Sur de la Costa Atlántica: Vientos frescos del Este en la región meridional, y frescos del Sudeste en la septentrional. Cielo despejado.

Este del Golfo de México (Este de la Long 90) Vientos frescos del Este y Sudeste en la región meridional, y frescos hasta fuertes del Sudeste y Sur en la región meridional. Cielo partialmente cubierto, con lluvias ocasionales en la región septentrional.

Oeste del Golfo de México: Vientos frescos del Sur en la región meridional, y frescos, posiblemente fuertes, del Sur, en la septentrional, rolando al Oeste y Noroeste. Cielo parcialmente cubierto, con lluvias en la región nordeste.

Mar Caribe y Paso de los Vientos: Vientos frescos del Este y cielo parcialmente cubierto.

CASARES GIL NOS HABLA SOBRE LAS VENTAJAS DE LA EMIGRACION LATINO AMERICANA Y LA INJUSTA COMPETENCIA DE LOS BRACEROS DE BAJO PRECIO

Hace un elogio de nuestro progreso, significado por la limpieza de las calles.—La Habana, retrato de Sevilla y prolongación de Galicia.—Próximas conferencias

"Me llevaré un recuerdo de intensa emoción y cariño por la acogida que me han dispensado los médicos cubanos"

Estamos en el "Inglaterra". Patio andaluz. Claridad suave. Una dulce temperatura. Los azulejos brillan heridos desde el Parque por las lanzas del del sol... El Parque — pomposo, verde, — semeja desde aquí un bosque espeso. Y la plática comienza. Frente a nosotros una pequeña mesa y unos finos vasos, donde se alicua en el hielo la sangre del vermouth.

¿Como no hablar de la Habana.

—Viendo la Habana— nos dice Gil Casares recordamos inmediatamente a Sevilla. Esas calles de la parte antigua de la ciudad tienen gran parecido con las calles de Sevilla; pero hay algo que maravilla al visitante: el cuidado de la pavimentación y la limpieza de las calles. Esto— que se ve en muy pocas ciudades— denuncia el grado de progreso de vuestra ciudad. Además esta tierra es una prolongación de Galicia. En todas partes hallamos conterráneos nuestros. Y es tal la cordialidad entre ellos y los cubanos que nos creemos todavía en nuestra tierra. El Ensanche de la Habana tiene el valor extraordinario de su extensión. En muchos lugares hay parques hermosos, pero ninguno tan extenso como los de la Habana, donde todo es belleza.

—Qué opinión tiene sobre la obra de acercamiento intelectual que realiza la Institución Hispano-Cubana de Cultura?

—Admirable. Esa labor tiende a estrechar más aun los vínculos que unen a cubanos y españoles. Hay algo en ella que me ha llamado la atención notablemente: el interés que manifiestan todos los españoles, desde los más humildes obreros, por escuchar a los conferenciantes y estar atentos a sus actividades científicas o artísticas durante su estancia en Cuba. En su favor hay que tener en cuenta la capacidad reconocida de cuantos han honrado la tribuna de la Institución.

CONGRESO DE MIGRACION

—Respecto al Congreso de Migración, cual es su parecer?

El doctor Gil Casares teme ser inmodesto. Para él la modestia es esencial. Trata de excluir su personalidad y nos señala los méritos elevadísimos de don Domingo de la Bárcena, diplomático muy acreditado en España, gran patriota e intelectual de renombre; pone de relieve el nombre de Palmaroli, Cónsul de Génova, hijo de padres españoles, a pesar de su apellido italiano; recuerda a Pérez de Oliván, perteneciente al Cuerpo Consular español, quien tomó parte en el Tratado de Uxda; a Bernis, competentísimo en asuntos económicos; al doctor Juan Manuel Sánchez, comandante médico de la Marina de Guerra española, especialista en enfermedades venéreas, que viene como asesor de los Delegados de España; a Piñán, Secretario de la Asociación de Españoles de Ultramar, y finalmente, a la señorita Comas y Pérez Caballero, su secretaria, hija del distinguido letrado doctor Comas y sobrina del ilustre Pérez Caballero.

MARTINEZ CAÑAS

Interrumpimos nuestra conversación para honrarnos en saludar al doctor Martinez Cañas, nuestro reputado cardiólogo, que llega. El tema se hace más interesante. Se han unido dos intérpretes inemulables del lenguaje del corazón, dos figuras que honran a sus patrias respectivas en el estudio de un mismo asunto.

—Durante dos días, sábado y lunes, —nos dice Gil Casares— tendré el honor de ocupar la cátedra del doctor Martínez Cañas. Mis alumnos de la Universidad de Santiago han telegrafiado a los alumnos cubanos y me veo precisado a honrarme sentándome en la cátedra de Martinez Cañas, considerando a sus alumnos como mis propios discípulos, deseando tener la ocasión de lograr la reciprocidad, de que él ocupe mi cátedra, estableciendo así una verdadera corriente de confraternidad hispanoamericana.

—¿Qué temas va a desarrollar?

—El sábado hablaré el "Estudio del pulso y de las gráficas de la hipertensión e hipotensión". El tema del lunes es "Arritmias del corazón y de las gráficas características de las lesiones valvulares cardíacas".

—Qué local?

—En el Hospital "Calixto García", a las diez y media de la mañana.

—Despues, ¿pronunciará otras conferencias?

LA LEPRA EN GALICIA

—El martes por la mañana en la Dirección de Sanidad trataré sobre la "Lepra en Galicia". Resto de la antigua enfermedad y su estado decadente". Por la noche, en el Centro Gallego, pronunciaré mi última conferencia en la Habana, sobre el Sanatorio Marítimo de Pontevedra. Tal vez luego hable en la Sociedad de Estudios Médicos de la Habana sobre el Neumotórax Artificial.

Volvemos al tema actual. el Congreso de Migración. El doctor Gil Casares nos habla sobre el concepto general que tiene de la emigración y nos manifiesta sus simpatías por la emigración latino americana. Sin embargo, en sus palabras hay una nota de disgusto.

VIA NEW YORK

—Vuelve usted a España? le preguntamos, finalmente.

—De aquí —dice— voy a New York, no solo a visitar a mis amigos, sino a saludar al Cónsul de España allí, a don Rafael Casares Gil, perteneciente a mi familia. Luego iré a Berlín y pronunciaré dos conferencias en la Unión de Médicos. De allí regresaré a Villagarcía, a mi casa. Me marcho de Cuba llevando un recuerdo de intensa emoción y de cariño por la acogida que me han dispensado los médicos cubanos, y mis conterráneos. He recibido multitud de telegramas de médicos de la Habana que fueron mis discípulos. Salúdelos usted a todos en mi nombre por el DIARIO DE LA MARINA.

Nos retiramos. Nos despedimos. Desde la Acera del Louvre nuestros ojos contemplan y admiran las nuevas bellas perspectivas de la ciudad. Martínez Cañas y Gil Casares montan juntos en un automóvil. Saludan. El automóvil se aleja fugaz. Un fervor científico les ha reunido. Van a hacer una experiencia privada con el "Palógrafo".

R. D. V.

EL DOCTOR FERNANDEZ MASCARO DESMIENTE LOS RUMORES QUE HAN CIRCULADO SOBRE SU RENUNCIA

Manifestó que siendo su puesto de la confianza del general Machado y no habiéndole sido retirada no hay motivos para que deje el cargo. Suicidio de un comerciante en Santiago

SANTIAGO DE CUBA, abril 5, DIARIO, Habana. — La versión circulante de que el coronel Fernández Mascaró renunciaría su cargo de Ministro cubano en México es absolutamente incierta según acaba de informarnos el propio interesado quien agregó que siendo su designación el producto de la confianza en él depositada por el honorable Presidente de la República y el Secretario de Estado sin que ésta le haya sido retirada un solo momento, no existe razón para dimitir.—**Soto.**

SUICIDIO

SANTIAGO DE CUBA, abril 5, DIARIO, Habana. — A causa de su angustiosa situación económica, esta mañana se suicidó en el hotel Aguila de Oro el comerciante de Bartle, Manuel Herrera Denis, natural de la Habana y casado.—**Soto.**

FUMADERO DE OPIO

CRUCES, abril 5; DIARIO, Habana. — A las nueve y media de anoche fué sorprendido por el jefe de la policía, Enrique González; segundo jefe, Francesena; cabo, Sarduy; policía, Pedro González, un fumadero de opio en la calle Montalvo, ocupando una lámpara, una cachimba y opio en líquido. El juzgado conoce del hecho.—**Eloy Zoilo**, Corresponsal.

COLONOS QUE SE QUEJAN

P. BETANCOURT, abril 5, DIARIO, Habana. — El presidente de los colonos de este término, Alfredo Laferte, entró en esta villa al frente de quinientos jinetes en manifestación, para entregar al alcalde una instancia para que por éste sea elevada a la Comisión del Azúcar y que así conjuntamente coopere a que se les permita a los ingenios Conchita y Soledad a elaborar 20 mil sacos más de azúcar, beneficiando grandemente tanto a los colonos como a los jornaleros, por que evitará que a los primeros no se les queden más de tres millones de arrobas de caña y a los segundos les facilitará el medio de ganar su sustento, por ser difícil en la actual situación. Además ruegan de no serles concedida la petición den comienzo a las obras públicas en esta para aliviar algo la situación por falta de trabajo.—**R. Rodríguez**, Corresponsal.

LA ASISTENCIA DE LOS MENORES AL CINE

La Secretaría de Gobernación informó ayer a la Alcaldía, que el Presidente de la República había dispuesto que los niños menores de 14 años podían concurrir durante el día de ayer jueves y el de hoy Viernes Santo, a los cinematógrafos en las horas de la noche, como excepción, por la solemnidad de esta semana.

NO PAGO LOS ARBITRIOS

Dió cuenta ayer al Jefe de Espectáculos señor Paco Sierra, el inspector señor Alberto Pujol y Comas, que en la noche anterior y cumpliendo sus órdenes, se personó en el cinematógrafo "Edén", comprobando que ese espectáculo estaba ofreciendo variedades sin abonar los arbitrios a la Administración Municipal, así como también tenía un programa distinto al que había presentado en la Alcaldía.

También informó el inspector señor Pujol que había procedido a levantar acta de todo ante la octava estación de policía, que ha dado cuenta a la Alcaldía.

El señor Sierra elevó el informe de dicho inspector al Alcalde, proponiendo que se le imponga la correspondiente penalidad al empresario del cinematógrafo "Edén", por infracción del artículo primetáculos.

Dña. CARMEN VAZQUEZ BELLO

Con honda pena, que sinceramente nos ha entristecido y nos asocia al dolor que embarga en estos momentos a nuestros ilustres amigos los Dres. Clemente y José Antonio Vasquez Bello, supimos el fallecimiento de la virtuosa madre de ambos, la anciana que tras crueles sufrimientos, ha rendido su alma al Creador rodeada del más acendrado cariño de sus hijos y del despeto de una sociedad que la admiraba por sus cristianas prácticas.

Diario de la Marina, envía por estas líneas el más sentido pésame a la distinguida familia y ruega Dios que acoja en seno y alma de la anciana dama, y proporcione consuelo a los que atraviesan en estos instantes por el intenso dolor de su pérdida irreparable.

LA MAYOR
32 EDIFICIOS
600 EMPLEADOS
SARRÁ
DROGUERIA
ABIERTA TODOS LOS DIAS
TODA LA NOCHE LOS MARTES

FARMACIAS DE TURNO

VIERNES

Dirección	Teléfono
HABANA	
Zenea 145	U-5218
V. Aguilera 67 y 69	M-3716
Escobar 197	A-5670
Padre Varela 645	A-5247
Gral. Q. Banderas 14	A-1664
Estrada Palma 95	A-3992
Padre Varela 1	U-3722
R. María de Labra 236	M-1521
Merced 42	M-2760
Pí Margall 27 y 29	A-1700
P. Pérez y Villegas	A-3580
Luz y San Ignacio	M-4015
Máximo Gómez 2-H	A-2633
G. M. Suárez y Oquendo	M-2636
Finlay y Soledad	U-2967
Menocal y J. San Martín	U-2274
Príncipe 19	U-1248
Fernandina 77	A-6365
Ave. de la República 388	U-1174
Sitios y Franco	U-4448
VEDADO	
Calle 17 entre F y G	F-1118
Calle M y 13	F-5245
Calle 2 entre 35 y 37	F-1904
Ave. Wilson 109	F-1500
VIBORA	
Estrada Palma 59	I-6529
Milagros y San Anastasio	X-1061
10 de Octubre 443	I-2481
10 de Octubre 614	I-4486
JESUS DEL MONTE y SANTOS SUAREZ	
Santos Suárez y Serrano	I-1109
10 de Octubre 218	I-2193
LUYANO	
Calzada de Luyanó 113	I-2713
Caserío de Luyanó 48	X-1748
CERRO	
Calzada del Cerro 440	A-0230
Calzada del Cerro 496	A-6720

NOTA. — Este grupo deberá prestar el servicio público todo el día y noche de los domingos siguientes: MARZO 11; ABRIL 22; JUNIO 3; JULIO 15; AGOSTO 26; OCTUBRE 7; NOVIEMBRE 18; DICIEMBRE 30.

Dr. FELIPE RIVERO Y ALONSO
ABOGADO Y NOTARIO
Abogado Consultor y Notario de la ASOCIACION DE DETALLISTAS DE LA HABANA. Notario de los Centros 'Asturiano', 'Balear' y 'Cafés'
ESTUDIO DE ABOGADOS DE LOS DOCTORES
Manuel F. de Cinca
Felipe Rivero y Alonso
Angel Radillo y Gancedo
Rafael de Zéndegui y Carbonell
PROCURADOR
Urbano E. Gómez Cádiz
Chacón, 25, bajos, Edificio de la Asociación de Detallistas de la Habana. Teléfonos M-1472 y A-8142. Cable Rizenca.

El Mejor Purgante:
CARABAÑA

M.E.C.D. 2016

QUEJAS DE SUSCRIPTORES
Departamento Central: Habana, M-3494. Agencias: Cerro y Jesús del Monte, I-1994. Marianao, Columbia, Almendares, Buen Retiro, Quemados y Pogolotti, FO-7090.

DIARIO DE LA MARINA

SUSCRIPTORES
Para anuncios económicos en horas de oficina llame a los teléfonos M-4115 y M-3378. Después de las cinco de la tarde y en días festivos llame al Tel. A-3856. Para suscribirse llame al M-8404.

AÑO XCVI — LA HABANA, VIERNES (SANTO), ABRIL 6 DE 1928. — PAGINA QUINCE

SE REANUDA HOY LA DISPUTA HONDUREÑO-GUATELMATECA DE FRONTERAS QUE DURA 398 AÑOS

Roy Davis, Ministro de los Estados Unidos en Costa Rica es Designado Presidente

Ha habido ya cinco esfuerzos inútiles para resolver esta vieja cuestión, desde que surgió en el año 1842, cuando Honduras comenzó a cobrar en aquel país los impuestos

EL DISTRITO QUE SE DISPUTAN AMBOS PAISES LO FORMAN CIENTOS DE MILLAS CUADRADAS

El ministro de Educación de Chile dictó un decreto para la designación del nuevo personal de enseñanza, por el cual quedan separados 200 maestros por no estar preparados

NOTICIAS DE HISPANO-AMERICA

TEGUCIGALPA, abril 5. (UP).—Un presidente norte-americano declarará abierta mañana la muy demorada conferencia de fronteras hondureño—guatemalteca, que se celebrará en Puerto Cortés, cerca del límite de Guatemala.

Roy Davis, ministro de los Estados Unidos en Costa Rica, es el presidente en cuestion, nombrado por el Departamento de Estado a solicitud de los Gobiernos en negociaciones, para ayudar a resolver una controversia que ha durado 398 años.

Para los norteamericanos, quizá el aspecto más interesante de la conferencia es la presidencia de Davis precisamente en los dias en que Colombia y Perú acaban de solucionar su vieja disputa de fronteras, ratificando un convenio que Charles Evans Hughes redactó expresamente para ambos países, en los días en que era secretario de Estado de los Estados Unidos y también en los dias en que Jay J. Morrow, hermano del embajador norte-americano en México, Dwight Morrow, se apercibe a elevar al Presidente Coolidge en mayo su informe como presidente de la comisión de límites de Chile y Perú.

Las siguientes delegaciones han ido a Puerto Cortés para asistir a la Conferencia:

Honduras: Augusto Coello, Silverio Lainez y Medardo Zúñiga, además de los expertos técnicos.

Guatemala: Carlos Salazar, técnico legal; General Juan Bautista Padilla, Coronel Lisandro Sandoval, y Fernando Cruz, ingenieros todos, José Luis Balcarel y Dr. Héctor Aragón.

En el territorio que se discute esta el distrito de Rincon de Jorge, en el área de la frontera. Ha habido cinco esfuerzos inútiles para resolver la disputa desde que resurgió en 1842 cuando Honduras comenzó a cobrar allí impuestos.

Una complicación adicional ha surgido ahora por las concesiones dadas en el territorio que se discute a dos compañías fruteras norteamericanas, una hondureña a la Cuyamel Fruit Company y otra guatemaltecaa la United Fruit Company. Ambas naciones reclaman el territorio concedido por la otra a una empresa extranjera.

El distrito que se disputan las dos Repúblicas está formado por varios centenares de millas cuadradas a ambos lados del rio Montagua. Las dos concesiones fruteras, están en márgenes contrarias de la corriente.

CANTANTE CHILENA

FILADELFIA, abril 5. (UP).—La Srta. Socia del Canto, soprano chilena, fué invitada de honor en un banquete dado esta noche por Enrique Dustos, consul chileno, en el Country Club de Filadelfia. La cantante ha estado varios días en Filadelfia, imprimiendo canciones españolas para los discos de la casa Victor. Regresará mañana a Nueva York.

20 MAESTROS SEPARADOS

SANTIAGO DE CHILE, abril 5. (UP).— El ministro de Educación ha firmado un decreto designando el nuevo personal de su departamento. En virtud de esta medida quedan, eliminados doscientos profesores de las escuelas chilenas, a los que no considera preparados para continuar la enseñanza

SERVICIÓ POSTAL AEREO

SANTIAGO DE CHILE, abril 5. (UP).—Se ha pedido al Gobierno autorización para establecer un servicio postal aereo entre Santiago e Iquique. Firma la petición la Compañía Comercial de Navegación Aerea.

La empresa se propone emplear ocho aeroplanos franceses, de los usa dos en la Línea Latecoere, en el servicio, que se extenderá a Arica, para conectar allí con el ferrocarril a La Paz, Bolivia, reduciendo así la jornada del correo a la capital boliviana.

EL CONGRESO BOLIVIANO

LA PAZ, Bolivia, abril 5.(UP).—Anoche terminó su legislatura el Congreso con una sesión en la que el Presidente de la República, señor Hernando Siles, y el de la Cámara, Sr. Paravicini, declararon que el acto legislativo más importante del año ha sido la aprobación, en forma de ley, de las recomendaciones de reforma financiera hechas por la Comisión Kemmerer, de Nueva York.

"Las recomendaciones nos han dado una constitución financiera que solo cede en importancia a la nacional, adoptada por la Constituyente de 1880"— dijo el Presidente Siles al clausurar la sesión, el cual añadió que el Gobierno tiene el propósito de construir casa para obreros en todo el pais, y que el Congreso ha merecido así la gratitud de la nación por la obra que ha realizado.

"Habéis cumplido vuestra misión con verdadera devoción patriótica", termina.

TRES MUERTOS EN LA CALLE

BUENOS AIRES, abril 5. (UP).—José Cantamesa y Manuel Ferrer sostuvieron hoy un duelo irregular, a revolver, en plena calle de esta capital, muriendo ambos. Un transeunte y testigo presencial, Angel Cochaletti, murió de un síncope cardiaco al ver cómo los dos duelistas caían.

ELECCIONES COMPLEMENTARIAS.

BUENOS AIRES, abril 5. (UP).—Hoy se ordenó la celebración de elecciones complementarias en varios distritos de la capital, debido a irregularidades descubiertas en los comicios del domingo, pasado. Se cree que habrá que celebrar otras elecciones nuevamente en varios distritos provinciales, por idéntico motivo.

De esta manera, los resultados finales de las elecciones presidenciales y al anuncio de si fué electo el doctor Hipólito Irigoyen o el Dr. Leopoldo Melo, resultarán demorados cierto tiempo.

Ayer comenzó el escrutinio de la votación presidencial en la provincia de Tucuman. Cuando hoy se reanudó el recuento, los candidatos Irigoyen y Beiro habían obtenido una ventaja de importancia.

LA VOLUNTAD DE IRIGOYEN.

BUENOS AIRES, abril 5. (SR).—La "Gaceta de los Vosgos", de Berlín comenta la importancia que tendrá internacionalmente la elección de Irigoyen para la Presidencia de la República Argentina, calificando al candidato como el poseedor de la voluntad más fuerte en aquel país.

UN LIBRO DE MASFERRER

SALVADOR, Abril 5. (UP).—Véndese estos días en gran cantidad el nuevo libro "Estudios y Figuraciones sobre la Vida de Jesús", del escritor salvadoreño Alberto Masferrer, conocido en toda Hispano-América como uno de los avanzados del ideal. He aquí el juicio crítico de las obras hecho por el maestro de la crítica Juliá Enrique Avila:

"No se vaya a suponer que este volumen, por el tema que trata, tan sugestivo y por lo mismo tan explotado, sea un libro más sobre Cristo, no, "Estudios y Figuraciones sobre la Vida de Jesús" es un libro nuevo sobre el Mesías. La divina tragedia, y el escenario, mago de evocaciones, siempre serán los mismos; pero hay una definida personalidad en las apreciaciones, en el concepto filosófico, y sobre todo, en el estilo Virtuoso estilo que sabe ofrendarnos lo profundo, y aún lo turbio, con la fresca y diáfana sencillez de un sorbo de agua. El libro antes que todo es una obra de amor. La metafísica no ha entumecido la agilidad de su pensamiento, hondo a fuerza de comprensiva simpatía.

En él las citas y referencias no agobian el espíritu. Artistas, el autor ha comprendido que sabe más la leyenda que la historia, y sobre todo, que enseña más. Que la leyenda, si no más verdadera, es más justa y bondadosa. La historia ha sido cómplice de los poderosos, que se han servido de ella para glorificar la epopeya de los crímenes; mientras que la leyenda ha sido vivida y escrita por los mansos y los ingenuos, por los derrotados y los indefensos, por los creyentes y los ilusos. Si la historia no fué la leyenda debería haberlo sido. Y así, con esta norma de justicia, su obra de amor, por la forma y por el fondo, es una admirable creación de belleza.

El autor nos dice todo el divino sueño de Jesús. Y si amar es comprender, ¿quién pudo comprenderlo mejor que quien tan bella y notablemente sabe amarlo?

En esta primera parte de la obra, el ambiente y los personajes lo llenan todo. Jesús no ha tenido tiempo todavía de plasmar su doctrina, es decir, no ha encontrado la expresión definitiva de su espíritu, con la que va escribir más tarde el más maravilloso de los poemas".

PERSONALIDADES BRASILEÑAS

RIO JANEIRO, Abril 5. (UP).—Han fallecido en esta capital el señor Esmeraldino Bandeiro, ex-ministro del Interior y expresidente del Estado de Pernambuco, y el general Francisco Méndez da Silva, gobernador que fué de la Escuela Militar.

RECAUDACION PETROLERA EN MEXICO

CIUDAD MEXICO, abril 5. (S. R.) La recaudación petrolera durante el año de 1927 produjo ciento cincuenta y siete millones quinientos cuarenta y cinco mil pesos por los impuestos de producción sobre sesenta y cuatro millones ciento veintiun mil barriles.

MORROW A VERACRUZ

VERACRUZ, abril 5. (S. R.) — El embajador de los Estados Unidos Mr. Morrow vino a esta ciudad para conferenciar con el presidente Calles, que lo recibió en sus habitaciones del Castillo de San Juan de Ulúa, regresando inmediatamente a la capital en un tren expreso. Aunque se guarda gran reserva sobre el móvil de la entrevista, asegúrase que se trata de asuntos internacionales de importancia.

EXPLOTACION EN CHIHUAHUA

CIUDAD MEXICO, abril 5. (S. R.) —La "Moctezuma Petroleum Company" ha solicitado de la Secretaría de la Industria autorización para hacer un reajuste en un personal ascendente a un treinta por ciento, alegando que le son innecesarios tantos obreros después de haber reducido su producción.

Un grupo de capitalistas norteamericanos ha constituído una sociedad con fuerte capital para explotar el carbón y el petróleo que abundan en las Sierras de Chihuahua.

LOS VIAJES MODERNOS

Se acerca el momento de preparar su viaje hacia las playas y montañas

HAGA USTED SU PLAN E ITINERARIO

Consúltenos después y le daremos precio fijo comprendiendo TODOS LOS GASTOS (incluso Impuestos y propinas) del viaje proyectado.

INDEPENDENCIA
EFICACIA
CONFORT
90 AÑOS DE EXPERIENCIA DE LA AGENCIA LUBIN, PARIS

HEMOS RECIBIDO EL NUMERO 19 DE

"PARISINA"

VEANOS

"PARISINA"

OBRAPIA 33
(altos de la Bolsa)
TELEFONO A-6509

LOS OBREROS EN PRO DE LA FUSION AUSTRO-ALEMANA

Alemania denunciará su tratado comercial con Inglaterra como perjudicial a su industria

BERLIN, abril 5. (SR.)—La campaña en favor de la fusión austro-alemana se ha robustecido con la adhesión de una parte de los nacionalistas exaltados, de Austria, los cuales cambiando de opinión, no la combatieron sin separarse del partido pero exigiendo la libertad de acción de sus ideales.

Los partidarios decididos de la fusión creen que otros muchos nacionalistas comprenderán pronto la utilidad de ella ya que beneficia a Austria sin privarla del suficiente grado de autonomía y conservar sus peculiaridades nacionales y administrativas. El movimiento sigue intensificándose, según informa la Liga Pro. Fusión en su informe del primer trimestre de este año, habiendo sido adoptada por la mayoría de los obreros excepciones hecha de los comunistas.

ALEMANIA DEMOSTRARA SU TRATADO COMERCIAL CON INGLATERRA

BERLIN, Abril 5. (S. R.)—El Ministerio de Economía confirma la intención del Gobierno Alemán para denunciar el tratado comercial anglo-alemán ya que la política que sigue Inglaterra perjudica las industrias nacionales, mientras que las inglesas tienen gran provecho. Créese que conviene la denuncia con bastante anticipación para poder negociar holgadamente el nuevo tratado en forma que satisfaga los dos países.

LETONIA Y LITUANIA

BERLIN, abril 5. (SR.)—Los Gobiernos de Letonia y Lituania seguirán sus negociaciones para ponerse de acuerdo sobre la política exterior colectiva, haciendo caso omiso de la actitud de Estonia que ha estrechado sus relaciones con Polonia y por ello resulta imposible incluirla en cualquier convenio.

Las negociaciones se realizarán por los conductos diplomáticos ordinarios, prescindiéndose de nombrar delegados especiales.

EL RADIO EN LA NAVEGACION

HAMBURGO, abril 5. (SR).—En las oficinas de la Hamburg Amerika Linie informan que hasta ahora vienen dando magníficos resultados los experimentos que están realizándose para mantener uno de los buques de la compañía que está dando la vuelta al mundo en comunicación constante con Alemania por la estación radio de Borddoich.

LINDBERGH CANSADO DE LA CURIOSIDAD PUBLICA

SAN DIEGO DE CALIFORNIA, abril 5().—El coronel Charles A. Lindbergt está de de nuevo en San Diego, punto inicial de su gran vuelo trascontinental, en dos etapas, que precedió a su jornada trasatlática Nueva York-París, preocupado por ua cosa: por qué el público se sigue ocupando tanto de su persona y formando grandes masas dondequiera que se presenta.

Lindbergh tiene entre manos muchos planes de importancia, pero quiere poner entre ahora y su realización unos cuantos meses, durante los cuales desearía más reserva y ser menos molestado.

Y según lo que dijo hoy a sus amigos de San Diego, la curiosidad de las gentes, "sobre todo ahora que no está haciendo nada de particular", es realmente fatigosa. Y en su opinión sería mucho mejor que el público concentrase su atención en el progreso de la aviación, y no en su persona o cosas por el estilo.

Varias Personas Muertas y Muchos Centenares sin Hogar a Causa de los Temporales de Agua y Viento Que Descargaron Sobre la Parte Suroeste del Estado de Kansas, en los E. U.

Los Daños Causados se Estiman, Según los Primeros Cálculos, en más de un Millón de Pesos, Creyéndose que Sean Mayores

KANSAS CITY, abril 5 (U. P.)—El temporal de viento y agua que azotó anoche la parte suroeste de este Estado ha causado seis muertos, y dejado sin hogar a centenares de personas. Además, se ignora el paradero de cuatro vecinos.

La tormenta afectó los Estados de Kansas, Oklahoma, Texas y Arkansas, pero se concentró en Shawnee, Oklahoma, donde alcanzó proporciones de tornado, causando cuatro muertes.

Las noticias de Topeka y Lincoln, informan que en ambos lugares hubo por lo menos una víctima.

Los daños pasaron de más de un millón de pesos en los cuatro Estados y es posible que esta cifra aumente tan pronto como se tenga conocimiento exacto de los estragos causados por el temporal.

Un prolongado y copioso aguacero, acompañado de un viento ciclónico, azotó Shawnee y pronto corría por sus calles el agua, alcanzando una altura de dos metros. Dos de los cadáveres se hallaron en las calles cuando cedieron las aguas. Se teme que cuatro desaparecidos hayan sido arrastrados por la corriente hasta el río.

Cerca de docientas familias quedaron sin hogar en Shawnee y los hombres de negocios de la ciudad han celebrado una reunión con el objeto de levantar fondos con destino a los damnificados. Todas las agencias de auxilio, incluso la Cruz Roja, han recibido peticiones para que cooperen a la ayuda de los vecino del área afectada.

El temporal y el agua causaron considerables daños en algunas ciudades. Las compañías de seguros calculan que en Wichita solamente las pérdidas exceden de $100.000.

En Desmoines, Iowa, resultó muerto un hombre y quedaron convertidas en ruinas varias casas de campo a causa del temporal de viento y agua que azotó el Estado. Clyde Conley, de 36 años, fué muerto por un rayo, cerca de Guthrie Center, y mucho ganado de las fincas próximas a Norteg pereció durante el temporal.

UN ENCUENTRO CON LAS TROPAS DE SANDINO

WASHINGTON, abril 5. (UP.)—Noticias enviadas desde el cuartel general de la infantería de marina norteamericana en Managua al Departamento de Marina, informan que las citadas fuerzas tuvieron ayer un encuentro con cuarenta rebeldes cerca de la ciudad de Trinidad.

Los soldados de infantería de marina no tuvieron bajas.

MARCHARON YA DE INGLATERRA LOS REYES AFGANOS

Su visita estuvo casi toda dedicada a estudiar los varios aspectos de la actividad nacional

CENTRO CUARENTENARIO PARA LOS ANIMALES

La expedición a la Groenlandia iniciada por la universidad de Oxford seguirá su obra

LONDRES, abril 5. B. W. S.—Los Reyes de Afghanistan y su séquito han salido hoy de esta capital con rumbo a París, poniendo término a su visita oficial, la cual ha estado dedicada en su mayor parte a estudiar los distintos aspectos de la actividad nacional británica, especialmente el Rey que navegó en un submarino, bajó a las profundidades de una mina de carbón y realizó un extenso vuelo sobre Londres, así como también presenció maniobras del ejército, la armada y las fuerzas aéreas realizadas en su honor para que apreciar a sus aspectos técnicos. También inspeccionó las grandes fundiciones de acero, los grandes talleres y las grandes industrias en distintas partes de Inglaterra, visitó la estación de radio de ondas proyectadas de Dorchester, el Observatorio de Greenwhich y recibió el grado de doctor honoris causa de la Universidad de Oxford, completando el programa de festejos una competencia internacional de foot ball, la disputa del gran premio nacional hípico en su presencia, la carrera de botes y varios espectáculos teatrales que le dieron una sensación perfecta de la vida inglesa.

Comentando la visita el "Times" se refiere a la plétora de sensaciones disfrutadas por esos monarcas y señala que han tenido oportunidad de adquirir ideas y conocimientos que llevados al seno de su pueblo secular les habrán de servir en mucho para el progreso y prosperidad del mismo.

CUARENTENA PARA ANIMALES

LONDRES, abril 5. B. W. S.—El Secretario de las Colonias Lord Amery inauguró oficialmente la nueva estación cuarentenaria para animales cerca de los muelles de la India Oriental, en esta capital, creada al propósito de ayudar al mantenimiento de la pureza racial, particularmente en los dominios, mediante la seguridad de que los animales que van a ser transportados se hallan libres de enfermedades infecciosas. Cada Estado británico contribuyó en forma proporcional por mediación de la Junta de Mercados afecta al Ministerio de Agricultura de la Junta de Agricultura Colonial.

EXPEDICION A GROENLANDIA

LONDRES, abril 5. B. W. S.—La expedición a la Groenlandia iniciada por la Universidad de Oxford visitará este año el distrito de Gothane, para continuar los trabajos biológicos comenzandos en 1921, 1923 y 1924 por otras expediciones. Componen la partida ocho personas y se hace bajo la autorización oficial de la Universidad y con la ayuda de la Real Sociedad Geográfica Británica, con lo que se asegura no solamente la obtención de toda clase de facilidades por parte del Gobierno de Dinamarca, sino también los beneficios de la experiencia y cooperación de los mejores naturalistas y exploradores de esa nacionalidad.

VENEZUELA, CONSIDERADA COMO UNA POTENCIA DE PRIMER ORDEN EN EL ASPECTO DE PRODUCCION PETROLERA

La producción de petróleo crudo aumenta en Venezuela más rápidamente que en cualquier otro lugar del mundo, siendo cinco los principales yacimientos petrolíferos del país.

NUEVA YORK (SIPA).—La enorme producción de petróleo crudo en los Estados Unidos coloca actualmente a Venezuela en lugar secundario; pero si se considera en su conjunto el problema de la producción excesiva en América, Venezuela figura al lado de Texas y California, siendo éstas las tres fuentes de abastecimiento capaces aún de mantener la baja de precios. Conviene recordar que desde el punto de vista del transporte, Venezuela constituye la fuente natural de abastecimiento de petróleo crudo para las refinerías de la costa septentrional del Atlántico (Estados Unidos). El lago de Maracaibo, de cuya región procede la gran producción venezolana, se encuentra aproximadamente 240 kilómetros más cerca de Nueva York que Tampico, México. Transportar petróleo desde Venezuela a la costa del Atlántico (Estados Unidos) cuesta menos de sesenta centavos oro americano por barril.

La producción de petróleo crudo aumenta en Venezuela más rápidamente que en otro país cualquiera del mundo. Desde 1922 hasta 1926 el rendimiento de ese país se dobló año tras año. En 1923 fué de 4,757,000 barriles; en 1924, de 9,155,000 barriles; en 1925, de 20 millones 409,000; en 1926, de 36 millones 926,000; y en 1927, de 60 millones de barriles, lo cual representa un incremento de más de 60 por ciento. Pero los datos sobre la producción sólo revelan la mitad de la productividad. Probablemente hay tanto petróleo retenido como el que se produce. La producción está regulada de acuerdo a las facilidades de transporte desde las aguas poco profundas del Lago de Maracaibo hasta el mar. Sin embargo, se construyen nuevos tanques, y se espera que el total de las exportaciones llegue a 90,000,000 de barriles en 1928. Así, pues, la producción total en el presente año puede aproximarse a 100,000,000 de barriles, empleándose la diferencia dentro de Venezuela como combustible para operaciones de perforación, o almacenándose.

Cinco son los principales yacimientos petrolíferos en Venezuela, sobre la costa oriental del Lago de Maracaibo: Ambrosio, La Rosa, Punta Benítez, Lagunillas y Mene Grande. En la zona que conecta los tres primeros campos, no se ha abierto un solo pozo que no haya producido. En realidad, es imposible descubrir la verdadera extensión de los campos, pues se han abierto pozos tanto en el extremo norte como en el sur, y a cerca de un kilómetro y medio al oeste en el lago.

Hoy está comprobado que el campo de La Rosa, inclusive los yacimientos de Ambrosio y Punta Benítez, se extiende en una superficie de 4,800 hectáreas; pero como constantemente se abren nuevos pozos en la zona circundante, la superficie de producción aumenta más cada día. La producción actual es de cerca de 55,000 barriles por día. Sólo se ha perforado densamente una pequeña parte del territorio de La Rosa, ofreciendo pozos de elevado rendimiento. El campo petrolífero de La Rosa produce hoy solamente una parte del petróleo que puede producir. Ello se debe a un convenio sobre perforaciones celebrado entre las tres compañías que operan en ese campo.

También prosigue rápidamente el fomento del campo de Lagunillas, situado a cerca de 40 kilómetros al sur de La Rosa, aunque allí se han celebrado asimismo convenios restrictivos de la perforación entre las tres empresas que operan en el campo. Lagunillas produce cerca de 70,000 barriles por día, teniendo una superficie de 270 hectáreas aproximadamente. Los pozos de este campo han rendido mucho más que los de la Rosa y Mene Grande. Es posible que la producción se desarrolle hasta formar una zona continua desde La Rosa hasta Lagunillas. Situado hacia el interior y al sur de Lagunillas, el campo petrolífero de Mene Grande mantiene una producción de 15,000 a 20,000 barriles diarios. Es el campo más antiguo de Venezuela. Hacia el interior y desde el extremo nordeste del lago, El Mene produce cerca de 7,000 barriles por día.

Estos campos no constituyen absolutamente todas las posibilidades de producción petrolera en aquel país. Más hacia el este, en el Estado de Falcón, parece probable que se desarrolle el rendimiento de petróleo; y aun más hacia el oriente, bien puede la North Venezuelan Company tener éxito en fomentar la producción comercial de este combustible en el campo del Mene del Salto.

Aumentando los medios de transporte del petróleo crudo desde el Lago de Maracaibo, no se requiere gran esfuerzo de imaginación para concebir que los campos petrolíferos actualmente explotados en Venezuela produzcan 500.000 barriles diarios, esto es, el triple de lo que produjeron en 1927. La producción entera del país, con excepción de 7,000 barriles diarios que rinden los pozos de compañías británicas, y cerca de 1.500 barriles diarios que obtiene en Venezuela oriental la General Asphalt Company, proviene de las operaciones de tres grupos: la Royal Dutch-Shell, Lago (Standard Oil Company of Indiana), y la Gulf Oil Company. En la actualidad la producción de los pozos de la Royal Dutch-Shell es de 70.000 barriles diarios aproximadamente; y otros 70.000 barriles diarios corresponden por partes iguales a la produción de la Standard Oil Company of Indiana y la Gulf Oil Company.

Recientemente agregóse un nuevo capítulo a la historia del petróleo en Venezuela: los accionistas del Creole Syndicate aprobaron un plan de reconstrucción del capital de la compañía, transfiriéndose el control a la Standard Oil Company of New Jersey. El nombre de la nueva empresa será Creole Petroleum Corporation. La Standard Oil Company of New Jersey tendrá un 51 por ciento de las acciones de la nueva mpresa, proveyendo 8.000.000 de dólares de capital para las operaciones. La Standard Oil Company of New Jersey designará el nuevo personal administrativo. Esa compañía estará también representada por una mayoría de los directores.

Esta operación representa el comienzo de uno de los programas más vastos de fomento petrolero en Venezuela. La nueva compañía poseerá bienes raíces que abarcan una extensión de 2,600.000 hectáreas aproximadamnete. Proyéctase un plan intensivo de trabajo.

La Standard Oil Company of New Jersey ha poseido importantes propiedades en Venezuela desde hace algún tiempo; pero sólo ha obtenido una pequeña producción. Al adquirir las propiedades del Creole Syndicate, entre las que existen pozos actualmente en producción, la Standard Oil Company of New Jersey se convierte en uno de los factores más importantes del ramo del petróleo en Venezuela.

UN AEROPLANO A LA CALLE

BELFAST, Irlanda, abril 5. (S. R.) Un aeroplano cayó en la aldea de Dunmurry, cerca de esta ciudad, matando a una niña que jugaba en la calle. El piloto, Steward Davidson, resultó gravemente herido.

ORO RUSO EMBARCADO EN NEW YORK

NUEVA YORK, abril 5 (U. P.)—Cinco millones de pesos en barras de oro que envió a los Estados Unidos el Gobierno de los Soviets rusos, para fomentar las relaciones comerciales entre los dos países, fueron embarcadas hoy al parecer en dirección a Rusia, en el vapor "Dresden", que zarpó hacia Cherburgo y Bremen. La mayor reserva rodeó la operación, y no hubo manera de obtener una información oficial.

Esa cantidad en oro se recibió en febrero por el Chase National Bank y el Equitable Trust Company, pero se anunció que no tenía valor porque el Departamento de Hacienda se negó a contrastar el metal. La negativa fué de acuerdo con la práctica del Departamento, formulada en 1920, de no recibir oro soviético ni para acuñar ni para ser contrastado.

Al mismo tiempo, esa remesa ha causado una reclamación del Banco de Francia, que dice que ese oro fué comprado por sus agentes en Rusia, en 1915-17, y depositado en el Banco del Imperio Ruso, para seguridad, formando parte de la reserva metálica del Banco de Francia.

La acción judicial iniciada por el Banco de Francia está ahora pendiente del Tribunal de Distrito de los Estados Unidos, en Nueva York. En aquella se alega que ese oro es idéntico al que el Banco de Francia confió a la custodia del Banco del Imperio Ruso.

EXPLOSION DE PETROLEO EN UN BUQUE

WILLEMTEAD, abril 5. (S. R.)—El tanque holandés "Chepita" que conduce un gran cargamento de petróleo desde Maracaibo a Curazao, tuvo una explosión a bordo encontrándose en el muelle de esta ciudad, volando parte de la cubierta y pereciendo veinte personas.

Ignórase el origen del siniestro.

LA INDISCIPLINA DEL COMANDANTE DEL "ROYAL OAK"

Fué declarado culpable, y se le condena a una reprensión y a separarle de su buque

HACEN ACUSACIONES CONTRA EL ALMIRANTE

Aunque de un modo indirecto dicen que sus facultades no estaban bien en ese momento

GIBRALTAR, abril 5. (UP).—Ha llegado a una de sus últimas fases el consejo de guerra a que se sujetó el caso de indisciplina a bordo del buque de guerra británico "Royal Oak".

El comandante del acorazado, capitán de navío K. G. B. Dewar, fué declarado culpable de actos cometidos contra la disciplina, condenándosele a severa reprensión y separándosele del mando de su buque. La sentencia, que es análoga a la dictada ayer contra el oficial que le sigue en categoría, teniente-comandante H. L. Daniel, significa simplemente que ambos serán destinados a otro puesto más tarde.

Los dos oficiales figuraron en la causa que se vió ante el consejo de guerra como una de las partes, siendo la otra el almirante Bernard St. G. Collard, que ostentaba su insignia en el citado acorazado.

El incidente que provocó esta causa consistió, según las declaraciones prestadas ante el consejo de guerra, en que, durante un baile a bordo del "Royal Oak", el almirante Collard amenazó con sus puños al director de la banda de música, Mr. Percy Barnacle, al mismo tiempo que le decía que la banda estaba produciendo el "ruído más horroroso" que había oído. Este incidente ocurrió después de haberse observado que el almirante miraba despreciativamente a sus subordinados, en vez de contestarles al saludo, en el momento de llegar a bordo.

Así al menos consta en la declaración prestada por Dewar en el sumario.

El reverendo George Goulding, capellán del "Royal Oak", fué uno de los testigos a favor de Dewar. Dijo que había protestado ante Collard porque éste había "insultado cruelmente en presencia de damas a un hombre que por su inferior jerarquía no se hallaba en situación de contestar".

"Pedí a Collard que explicase su conduta poco caballerosa, dijo Goulding.—Me replicó que el código señalaba penas severas para los que formulan falsas acusaciones y me amenazó con ordenar que se me formase consejo de guerra. Había perdido por completo el dominio de sí mismo y encontraba dificultad en mantener su ecuanimidad".

Dewar hizo una elocuente defensa de sí mismo al terminar el período de declaraciones.

"Si un capitán está expuesto a ser juzgado en consejo de guerra cuantas veces envía una carta de queja, también debe serlo cuando envía cartas tratando de proposiciones para el mejor servicio,—dijo.—Sostengo que mi acción, al enviar la carta del segundo comandante Daniel, fué perfectamente legal".

"Después de treinta años consagrado al servicio, se formula ahora contra mí la más trivial de las acusaciones, consistente en no haber censurado una carta. Pido al tribunal que no solamente me absuelva, sino que lo haga con todos los pronunciamientos favorables a mi persona".

Los jueces abandonaron el salón del buque donde se efectuaba el consejo, y Dewar salió también. Cuando regresó se encontró con la sorpresa de que la empuñadura de la espada, que él había colocado, según costumbre, sobre la mesa del tribunal, estaba vuelta hacia él, signo de que había sido declarado culpable. Se dirigió con paso firme y sin alteración visible en el rostro hasta la mesa, y escuchó la lectura de la sentencia, a pesar de los sollozos de dos mujeres que se encontraban sentadas en el hangar de cubierta del buque portador de aeroplanos "Eagle", donde el consejo de guerra se celebró.

Falta ahora la decisión acerca del almirante Collard, que se espera con interés.

38 MUERTOS EN COMBATES QUE HUBO EN MEJICO

Los rebeldes atacaron la ciudad de Tequilla donde dieron muerte a veinte de sus defensores

CIUDAD MEXICO, Abril 5. (UP).—El periódico "Excelsior" ha recibido noticias informando un encuentro con un contingente de 50 rebeldes, cerca de Patscuaro, Estado de Michoacan, durante el cual murieron diez agrarios.

Se anuncia que los rebeldes atacaron la ciudad de Tequila, dando muerte a veinte de sus defensores, siendo derrotados más tarde, por las fuerzas federales.

Los despachos de Guadalajara dan cuenta que un oficial y tres soldados federales resultaron muertos en el combate.

Tiénese entendido que las fuerzas leales descubrieron un arsenal rebelde, consistente en doscientas granadas de mano, que se encontraban ocultas en tres cuevas. Cuatro rebeldes que defendieron el arsenal hallaron la muerte a manos de los federales.

OTROS TRES MUERTOS EN UN ATAQUE POR EQUIVOCACION

EL PASO, Estado de Texas, Abril 5. (UP).—El periódico "El Paso Post", publica hoy la noticia de que una conspiración contra la vida del hombre a quien se atribuye el asesinato de Pancho Villa, resultó un fracaso para sus organizadores, aunque por equivocación dieron muerte a tres personas, ninguna de las cuales tenía que ver con Jesús Salas Barasa, el matador del terrible guerrillero de Durango.

Los villistas tendieron una emboscada al automóvil en que suponían que viajaba Salas Barasa, abriendo el fuego sobre quienes lo ocupaban, ninguno de los cuales era aquél. Resultaron víctimas de sus disparos el comerciante Juan Borrego, el maestro de escuela Julio Vara y el chofer Refugio Sosa.

CUATRO MUJERES DETENIDAS

CIUDAD MEXICO, Abril 5. (UP). Cuatro mujeres y un hombre detenidos en un raid que hizo la policía contra la Escuela Católica de Mujeres, han sido acusados de recaudar fondos para fomentar una rebelión.

LA FRONTERA ALBANA YUGOESLAVA

BELGRADO, Abril 5.—(S.R.) — A pesar de la protesta de Yugoeslavia, el Gobierno de Albania sigue manteniendo la clausura de su frontera. Los representantes diplomáticos de varias naciones han hecho objeciones al caso, sin resultado alguno.

HOTEL ALAMAC

Broadway esquina a calle 71.
New York

EL HOTEL PREDILECTO DE LOS CUBANOS Y DE LOS HISPANOS EN GENERAL

Es modernísimo, elegante, económico, a prueba de fuego y está en el corazón de Nueva York cerca de todas partes.

Su "chic hispano" es insuperable e inconfundible.

Tres Restaurants, incluso el famoso CONGO ROOF en el vigésimo piso donde se baila diariamente.

Cocina Americana y Española, table d'hote y a la carta.

Los precios del Alamac al alcance de todos, son los siguientes:

TODOS CON BAÑO Y DUCHA — Cuarto sencillo para uno, $4.00. Para 2 personas: $6. Cuarto doble, para 1 o 2, $8. Por mes: $150.

Departamentos de sala, un cuarto y baño y ducha, desde $200.00 al mes.

Hay también departamentos con tres o cuatro alcobas, además de la sala y con tres baños, a precios de verano.

Intérpretes y sirvientes de habla española.

Atención especial a la clientela hispana.

¿VA USTED A EUROPA?

Dirijase antes a la OPEN-ROAD TRAVEL SERVICE, oficinas en el Hotel Alamac; son representantes autorizados de las principales Compañías Navieras. La Openroad Travel Service, le facilita el medio de hacer su viaje cómodo.

Los precios de pasajes son EXACTAMENTE los que rigen en las Compañías de Vapores, siendo todo el servicio de la OPENROAD COMPLETAMENTE GRATIS. Oficinas en Londres y París.

Dirección a

ANTONIO AGUERO

GERENTE HISPANO

Hotel Alamac. Broadway and 71 th. St.

NEW YORK

M.E.C.D. 2016

DIARIO DE LA MARINA

FUNDADO EN 1832.
DIRIGIDO HASTA 1919 POR DON NICOLAS RIVERO Y MUÑIZ
DIRECTOR: JOSE IGNACIO RIVERO Y ALONSO

Editado por la Compañía DIARIO DE LA MARINA, (S.A.) cuyo programa consiste "en la defensa de los intereses generales y permanentes de la Nación cubana, de los especiales de la colonia española establecida en la misma y de la unión y armonía entre los diversos elementos que conviven en el país"—Art. 1o. de los Estatutos.

Presidente: Conde del Rivero.
Secretario: Manuel Abril y Ochoa. Tesorero: Joaquín Pina.
Administrador: Dr. Aurelio Hernández Miró.

OFICINAS: Habana . . . . . Prado, 103. Nueva York . . . . Broadway at 71 st. St. Madrid . . . . . Recoletos 10. París . . . . . 61 Boulevard Haussman

PRECIOS DE SUSCRIPCION:

HABANA		PROVINCIAS		EXTRANJERO	
1 mes	$ 1.60	1 mes	$ 1.70	1 año	$21.00
3 idem	" 4.80	3 idem	" 5.00	6 meses	" 11.00
6 idem	" 9.00	6 idem	" 9.50	3 idem	" 6.00
1 año	" 18.00	1 año	" 19.00		

SUSCRIPCION DOMINICAL
Sólo para el extranjero.
(Países comprendidas en la Unión Postal)
6 meses . . . . . $ 4.20
1 año . . . . . " 8.40
(Países no comprendidos en la Unión Postal)
6 meses . . . . . $ 5.00
1 año . . . . . " 10.00
Esta suscripción sólo da derecho al número de los domingos.

TELEFONOS:

Quejas de Suscriptores	M-8404	Repórters	M-1934
Anuncios Económicos	A-3856	Deportes	A-4732
Anuncios Administración	A-5334	Secretaría de la Empresa	M-7714
Anuncios de suscriptores	A-1014	Secretaría de la Dirección	M-9785
Id. id. id.	M-3378	Fotógrafo	M-6844
Redacción	A-0301	Imprenta	M-9665

PASEO DE MARTI 103. APARTADO 1010. CABLE: DIARIO. HABANA.

EDITORIALES

LUZ INEXTINGUIBLE

La evolución de las costumbres, que ha ido poco a poco modificando entre nosotros las manifestaciones externas del sentimiento religioso en estos días consagrados por el orbe cristiano a la meditación y el recogimiento, no ha logrado arrancar del alma popular las emociones que suscita el recuerdo del drama sacro del Calvario. Posible es que la fe se haya amenguado en el transcurso de los siglos y que el sentimiento religioso sea en nuestros días menos intenso que en épocas pretéritas. Basta, empero, la periódica evocación del cruento sacrificio del Justo para que las eternas verdades de los Evangelios repercutan en las almas como efluvios divinos que sugieren inmortales enseñanzas e invitan a rectificaciones impositivas de nuevas normas de vida.

Fuertes e inconmovibles sobre toda ponderación resultan ser la esencia de esas verdades y la naturaleza de esas enseñanzas cuando al correr del tiempo han resistido incólumes las más furiosas acometidas de heresiarcas, exégetas y filósofos, empeñados en socavar las raigambres del árbol redentor de la Cruz. Erecto permanece hogaño ante las tentativas de los que con falaces seducciones arremeten contra la comunión espiritual que vincula a los creyentes en la divinidad del Hijo del Hombre, como permaneciera antaño ante las argucias de los filósofos ateos obstinados en probar, sin conseguirlo, que el Cristo redentor era sencillamente una creación mítica como las de otras religiones extinguidas.

Contra la roca inconmovible de los Evangelios se han estrellado herejías, pretensas exégesis históricas e invectivas de todo género, porque ninguna religión, ninguna filosofía, escuela o secta puede ofrecernos una figura comparable a la del Divino Maestro ni un caudal de enseñanzas como el que encierra su doctrina. En sentencias breves, como la contenida en la siguiente respuesta dada al mancebo rico: "Si quieres ser perfecto, anda, vende lo que tienes y dalo a los pobres y tendrás tesoro en el cielo", se halla el mandato imperativo que señala la renunciación a las comodidades y goces temporales como precio de la salvación eterna. Y a sus propios discípulos, a los escogidos para difundir su doctrina, enseñaba que se triunfa de la riqueza con la inteligencia, y de la fuerza con la debilidad, y de la ferocidad con la dulzura y del encono con el perdón, invitándolos a llevar su yugo que era suave y su carga que era ligera.

Base fundamental de los divinos mandatos fueron las buenas nuevas anunciadas en el Sermón de la Montaña. "Bienaventurados los pobres de espíritu; bienaventurados los mansos; bienaventurados los que padecen persecuciones; bienaventurados los que han hambre y sed de justicia; bienaventurados los misericordiosos; bienaventurados los limpios de corazón; bienaventurados los pacíficos. Hay quienes, apegándose al sentido literal de la letra, atribuyen el fervor de los primeros cristianos y sus avances en la conquista de prosélitos a la circunstancia de haberse dirigido el Redentor preferentemente a los humildes y de haber sido el Cristianismo en sus comienzos una religión cuyos adeptos eran esclavos en su mayoría. Las promesas contenidas en las preinsertas buenas nuevas tienen, indudablemente, trascendencias más vastas que las de dulces consuelos a siervos ganosos de conquistar su liberación. Ellas encierran preceptos alentadores no sólo para los sometidos a servidumbre material, sino también para los esclavos de sus propios yerros, y en ellas está la esencia de una religión que ha conquistado al mundo con el imán irresistible del amor.

"Yo os doy un precepto nuevo—dice el Redentor a sus discípulos—, y es que os ameis unos a otros como yo os he amado. Amad a vuestro enemigo, haced bien al que os aborrece, orad por el que os persigue, mitando a Dios que hace resplandecer el sol para los buenos y para los malos". Es en esa ley de amor en la que se hallan contenidos los más inefables consuelos, las más sabias máximas y los preceptos más generosos que puedan servir de norma a una recta conducta moral. Por ella perdura el Cristianismo al través de los siglos, resistiendo victorioso los más rudos embates; por ella, ahora y en las edades futuras, la Cruz seguirá siendo el lábaro redentor efecta sobre el haz de la Tierra, derramando sobre la humanidad purísimos raudales de inextinguible luz.

LA VIDA YANQUI

MURMURADORES

"America will be singularly fortunate, if the hex civilisation remembers it by its railway-stations".
Philip GUADALLA.

Los anglosajones tienen la costumbre de viajar. Cuando viajan llevan con ellos una pluma fuente, marca Waterman, por regla general, y un cuaderno donde anotan las impresiones qu eles sugiere todo lo que ven y ¡lo que no ven! Si son literatos analizan los hechos a través del prejuicio, y aquello que esté más de acuerdo con sus propios "business", aquello será lo que deba imprimirse sobre las páginas impolutas de un libro. Pocas veces, respecto a otros pueblos, dicen los sajones la verdad. Al hablar de pueblos exinanidos ofrecen al lector lo pintoresco, y ya sabemos lo que se entiende por pintoresco: **la navaja en la liga, los indios con taparrabos, chozas derruidas, calles sinuosas y llenas de fango...** Puede darse el caso de que lo pintoresco sea otra cosa. Entonces no queda más remedio que escribir un libro apologético para vindicarse de las injusticias que aparecen en "Mother India".

Nuestro amigos los anglosajones se creen lo supremo en cultura. Quizás no se equivoquen. Por lo pronto se creen la raza más perfecta—, raza sin vicios, raza sin máculas,— y eso dice mucho. Una raza perfecta se impone como fuerza céntrica que absorbe toda energía inmota. Antes que los sajones se impusieron los griegos, como raza eximia, en las personas de Temístocles y Alcibiades. Antes que los sajones Roma creó un imperio. Entre los que representan la raza suprema citemos a Mucio, por otro nombre Scévola, quien, voluntariamente, pone su mano sobre las brasas para atemorizar a Porsena. Se puede citar a otros héroes, incluso a Fabio Máximo, "nube que andaba agarrada a los montes—según expresión de Aníbal—y que algún día arrojaría agua con huracán y con tormenta". Nadie duda que eran estos (griegos y romanos) la crema de las razas. Pero lo fueron algún tiempo. Después avanzaron las otras, las flácidas, y de inferiores pasaron a ilustres.

Tienen los anglosajones la costumbre de viajar y de escribir acerca de los pueblos que visitan. Escriben y murmuran. Un inglés lo ve todo a través de una caligine densa. Los yanquis también lo ven todo a través de sombras. Para los ingleses no hay más que un país admirable: Inglaterra. Para los yanquis hay dos países admirables: Inglaterra y los Estados Unidos. El inglés debe ser primero en el progreso, y por serlo, Philip Guadalla se burla de Uncle Sam, diciendo que de su obra quedará solo el recuerdo de las estaciones de ferrocarril.

Me gustaría, en este momento, hacer un parangón entre el progreso yanqui y el inglés. Pero... ¡vale más no meneallo!

Los pueblos de Europa nunca han pensado bien de los pueblos de América. ¡Figuraos lo que podrá pensar un inglés, que es—según él—lo mejor de Europa! Algún día se dijo que así como a los criollos les amanece más temprano el discurso, también pierden el uso de él más temprano. Comentando este absurdo, escribió el P. Benito Jerónimo Feijóo y Montenegro, al principio de "Españoles y Americanos", este párrafo trascendente: "Una pluma destinada a impugnar errores comunes, nunca se empleará más bien que cuando la persuasión vulgar, que va a destruir, es perjudicial e injuriosa a alguna república o cúmulo de individuos, que hagan cuerpo considerable de ella. Así como es inclinación de las almas más viles deteriorar la opinión del prójimo, es ocupación dignísima de genios nobles defender su honor y desvanecer la calumnia". Sin embargo, con esta vileza, un pueblo fuerte mantiene su prestigio ante el mundo. Los ingleses han escrito acerca de todas las naciones del globo, y casi nunca hablaron bien de ellas. Hoy mismo—quizás sin creer en eso de que a los criollos les amanece más temprano el juicio—se burlan de los yanquis, a pesar de que los yanquis, después de la gran guerra, están "sobre los ingleses". Pero los yanquis, a su vez se mofan de otras repúblicas y de ciertas colonias y dicen que la "Madre India" es tierra de salvajes. O que México es un hormiguero de bandidos. (Recuérdese que le llaman también bandido al general nicaragüense Sandino).

A todo yanqui y a todo inglés que viajan sería preciso, cuando llegan a un país, darles hospedaje en los mejores hoteles, llevarlos a los cabarets, brindarles buen "wiskey", y por esto no cobrarles nada. Aun así, tratándolos tan "finamente", sería difícil que dejasen de murmurar.

GENTE DE CASA

GASTON MORA

La Cátedra duelista de Antaño.—Muerte prematura de un excelente Repórter.—Cómo se descubre un asturiano y un seminarista.—El Alma Mater y la lectura en los Talleres.—Un tabaquero que fué y un elocuente orador.— Como descubrí la Mujer de Renán.—"Gaziel" profético.—Los separatistas catalanes son producidos por el "A B C".—El Nieto de Renán con un rosario en la mano.—Artículos y sensaciones.—La modestia de los eruditos.—¿Quién escribió el Kempis?—Un nimbo de gloria.

Cuando la Acera del Louvre aun no tenía portales y estaba convertida en verdadero palenque de ardores bélicos, y los interminables duelos tenían por cátedra una mesa circular en los "Helados de Paris" con Panchito Varona Murias de Centurión de la espada, yo con un cincuenta por ciento de inexperiencia y otro tanto de inconsciente mozalbete, solía ir, al atardecer de los días festivos, en busca de San Miguel, que me llevaba siempre a comer a su casa. Pasaba por aquel hervidero pasional como cruzan los guineos un campo a desgrado. Para garantía de mi humana figura que se despegaba de aquel escenario, me hacía acompañar por el joven más simpático salido de tierra camagüeyana, el repórter chispeante y enjundioso que sobresalía en la redacción de "La Lucha", cariñosamente llamado por el "Chato Mora", aunque yo siempre le distinguí por su nombre de pila, que era el de Arturo.

Confieso me daba cuenta que toda aquella juventud era la prolépsis de una nueva era, o los prolegómenos de la entonces futura independencia de Cuba. Se mascaba en el ambiente algo raro que se avecinaba y comprendía, sin saber cómo. Aquellos pájaros eran de raza zahareña con ideales de turbina en constante gestación.

Necesité ver morir, prematuramente, al entrañable príncipe de la buena sombra, para darme cuenta de que era hermano de Gastón Mora. Entonces comprendí el inmenso cariño de Gastón, por su hermano malogrado. Desde tal punto y hora me incliné con íntimo respeto ante aquel abogado que me había sido indiferente cuando cruzaba por el despacho de los eminentes jurisconsultos don Miguel Gener o don Pedro Rabell, en cuyos bufetes trabajó largos años este camagüeyano educado en "Los Escolapios" de la vieja ciudad de las históricas tinajas.

Cuando Gastón escribía los editoriales de "La Lucha", más de una vez invadí su cuarto-despacho con encogido temor. Gastón Mora, como el Marqués de Comillas, no saben reir. No saludan con efusión. Son de cierta clase de hombres buenos, pero sin desbordes visibles, en sus afectos. Constituye esto una de las especialidades de los místicos, ya que nuestro filósofo cubano, se le descubre por encima de su indumentaria, como a Manuel Valle se le adivinaba por su sombrero de copa, que este había fanchandeado su montera picona en Asturias, y mi admirado Gastón Mora, trasparenta la reminiscencia del seminarista, por haber cursado la segunda enseñanza en el Seminario de San Carlos, de la propia Habana.

Por tal especial educación, y en medios tan religiosos, acaso explique su profunda espiritualidad, y en parte era y es uno de los atractivos personales que más interés despertaba en mis simpatías, durante el cuarto de siglo en que su pluma alada, persuasiva, de elegante estilo y refinada cultura, se ha prodigado en revistas literarias. Después de Escobar, es el cubano más intensivo a través de la más culta en la prensa habanera. "La Discusión" y "El Nuevo País", "El Heraldo de Cuba" y "El Comercio", "Cuba" y "El Mundo" y este DIARIO DE LA MARINA, guardan en sus páginas los destellos de un talento seductor, por la frescura de sus razonamientos y la elevación de su prestigioso saber. En aquel "Triunfo", en donde los cubanos porfiaban sus elegancias académicas, también obtuvo el concurso refinado del insigne periodista. Y como la vida es una cadena de multiplicidades, quiero descubrirle un secreto de profesión, pués aquel pseudónimo del "Criollo", cuyos editoriales iban firmados por "Truth", correspondían al ingenioso publicista, tan celebrado en su inmensa e incoleccionada producción intelectual.

La desigualdad en la cultura de ambos apocaba mi acercamiento. Gastón venía de lo alto. Pasó por el Alma Máter, con provechosa asimilación de sólidas doctrinas y de un contacto incesante con las lumbreras de Cuba, con filósofos afamados, con sabios de reconocido superioridad. Yo venía de la tabaquería infecta, donde todo envilecimiento del léxico "tenía su asiento". Algunos por intuición, o por milagro de Dios, cruzamos el pantano sin embadurnarnos. El ex-Presidente del Centro Asturiano y elocuente orador, don Maximino Fernández, no me dejará mentir. Pero entre el empacho de doctrinas atiborradas por la lectura del taller, sin método escolástico, servidas en platos de picante excitabilidad, yo sentía el tormento, entre otros problemas indigeridos, de la incomprensión de Renán.

Renán, desde muchacho, me pareció un caso raro y ardía en deseos de saber algo más de su vida de relación. Encontraba un lagunato en su obra, cuando un día cayeron en mis manos las "Páginas Libres" del ardiente escritor peruano González Prada, en donde se proyecta la silueta moral de la mujer desposada con Ernesto Renán, el célebre autor de "La Vida de Jesús".

No recuerdo bien ahora si Prada aseguraba que aquella femina era judía. Lo que sí tengo presente es que era una mujer anticatólica a todo trance.

—¡Ahora lo comprendo todo!—dije para mi capote—, con relación a los extremos de última hora, tan recomendados por el discutido orientalista francés.

Más tarde "Gaziel", el actual director de "La Vanguardia" de Barcelona, el escritor mediterráneo, que sabe conmover la opinión, el que acaba de silenciar con su artículo incontestado "El Callejón de Sancho", el matonismo y agresividad del "A. B. C." de Madrid (el rotativo que ha hecho más separatistas en Cataluña), pues este Gaziel, repito, al inaugurarse en Treguier, una estatua por sus concludadanos, al que colgó los hábitos en San Sulpicio, es cribía estas palabras proféticas en el "Livre d'or de Renán": "Si Renán perdió la fe en sus padres, los hijos de Renán van perdiendo a su vez la que él les inculcó".

¿Qué tiene que ver todo esto con Gastón?—dirá el lector.

Ya venía mi espíritu a un ligero conformismo acerca de esta metamórfosis renanista, cuando héteme aquí, caído como del cielo, un imponderable artículo de Gastón Mora en "El Mundo", con este título para mí archi-interesante: "Renán y su Nieto". La síntesis era edificante, trascendente, bíblica si se quiere: El "único" descendiente de Renán era su nieto muerto en los campos de Africa: junto al desierto, al pie de un cañón, del que era su Jefe y con estos dos significados y simbólicos emblemas: un sable desenvainado en su mano derecha y un rosario con una vuelta en la muñeca, como si fuese un brazalete y la sarta de cuentas se extendía amorosa por entre el pulgar y el índice de su mano izquierda. ¿Queréis algo más filosófico para la desventura de sus abuelos?

Aquel día abracé a Gastón Mora, porque sí en política participo de las doctrinas de Pi y Margall, en el credo religioso soy católico, apostólico y romano convencido, como puedo ser español de primera clase como Rovira y Rivera y sentirme más catalán que las longanizas de Vich, con o sin permiso de los definidores por entregas.

El magistral artículo de Gastón Mora, era de la enjundia espiritualista de Raymond, publicado sin firma en "El Muno" y reproducido por "El Diluvio" de Barcelona que dirige un cubano vueltabajero. El gran polígrafo español Mario Roso de Luna lo reproduce también en la segunda edición de su famosa obra "El Libro que Mata a la Muerte" en su página 73 y tomado del diario catalán.

La filosofía de Gastón Mora, puede clasificarse de origen pragmático, como el fundador del pracmatismo, William Janses, el excelso pensador norteamericano del que es devoto muy entusiasta.

Estos hombres selectos, que van por la calle como indiferentes al bullicio popular, de paso lento, de mirada opaca, sin garbo gentil por el vivir de nuestro ambiente, risueño y nervioso, por gozar de la dicha de los demás, son los seres del desierto en medio de un baile de carnaval. Su vida meditativa los convierte en melancólicos. Su devorar de libros los hace desdeñosos al medio común. Sus pensamientos revoloteando por las células cerebrales les presta una auto-sugestión, como si estuviesen leyendo el Kempis o discutiesen con los eruditos si fué Gerson o Gersen o Kempis, su verdadero autor.

Tres estudios de Gastón Mora, sobre "Necker", el gran financiero del reinado de Luís XVI, sobre Tocqueville, el gran publicista de la época de Luís Felipe, y sobre el Mahatma Krisamurthi, se han reproducido en uno de los diez y ocho volúmenes de que consta la obra "Evolución de la Cultura Cubana", editada por el gobierno de Cuba con motivo de la VI Conferencia Pan Americana.

Cuando alguien quiera presentar un modelo de ciudadanos y un ejemplar de suma modestia con talento esclarecido, yo os brindo el nombre de Gastón Mora. Es de lo bueno y selecto que ha dado el Camagüey, patria de la ilustre Avellaneda, cuyo nombre parece un nimbo de gloria para Cuba y para España.

José AIXALA.

A LA "SOMBRA" ∴ ∵ ∴ Por TOVAR

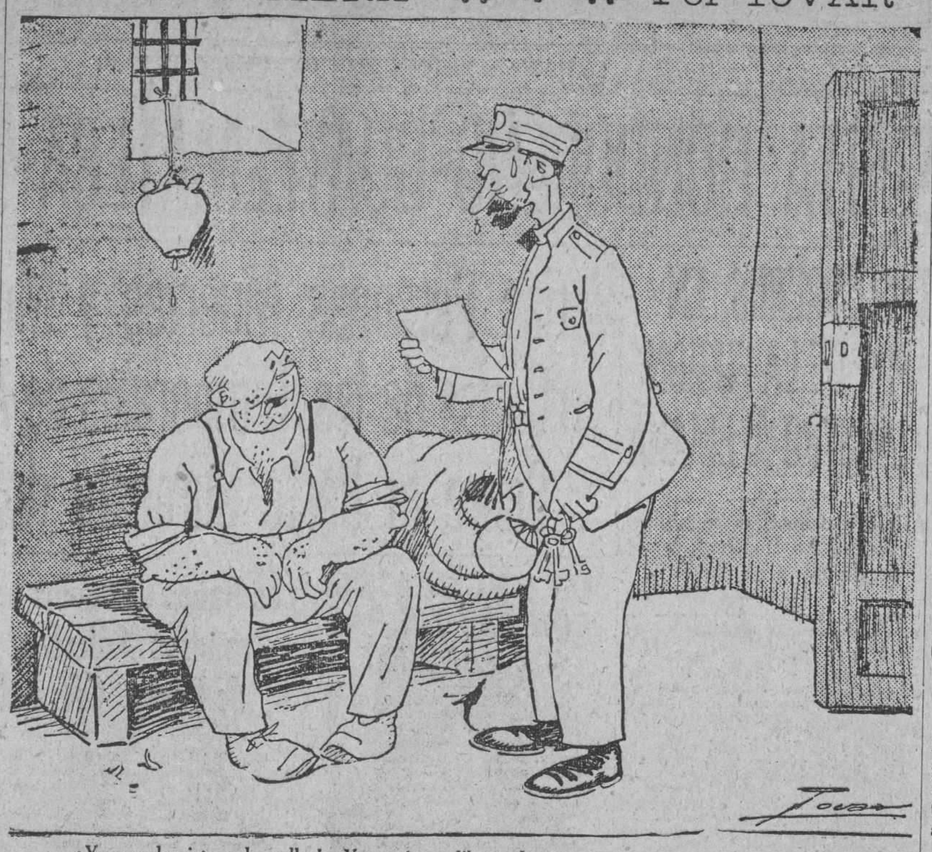

—¡Ya puedes irte a la calle! ¡Ya estás en libertad!
—¿Le parece a usted que lo dejemos para septiembre, que ya refresca un poco? ¡Cualquiera sale a la calle con el calor que hace!

(De La Voz, Madrid)

A TRAVES DE LA VIDA

POR HECTOR DE SAAVEDRA

La nueva edición de los versos de Pouchkine, que dió a la poesía rusa una forma y un impulso como no llegó jamás a tener, ha vuelto a recordar la historia del célebre duelo donde encontró la muerte.

Pouchkine se había casado con la señorita Nathalie Goutcharow, de la que estaba apasionadamente enamorado; su temperamento ardiente le predisponía con facilidad a los celos, y... al gran poeta no le faltaban enemigos.

De aquí el drama y más tarde la levenda que sobre él se ha inventado.

Una carta anónima denunció a Pouchkine que su mujer, cuya conducta sin embargo no había dado lugar a la más pequeña sospecha, sostenía relaciones amorosas y le engañaba con su pariente el barón Heeckeren d'Anthes.

¡Siempre la hipocresía cobarde, presentándose como vengadora de la moral!

Pouchkine, aturdido, dirige al que creía el ladrón de su honra una provocación insultante, pero ante argumentos irrefutables no tardó en retirarla.

No obstante, la calumnia había dejado ya su germen indestructible. Las relaciones habituales en los parientes, no volvieron a restablecerse entre el poeta y el barón Heeckeren d' Anthes. Al mismo tiempo las cartas anónimas continuaban su obra.

"Las cartas — escribía el hijo del adversario de Ponchkine, eran todas de la misma letra, mal disimulada, e indicando en cada una de ellas los mismos caracteres de identidad; dieron la prueba de una maquinación cuyo resultado fué fatal. Pouchkine escribió una carta que provocó el duelo, ya inevitable, desgraciadamente célebre, del día 15 de febrero de 1837.

Sabido es el triste desenlace: el barón de Heeckeren salió con el brazo roto, Pouchkine, herido en el bajo vientre expiró al cabo de unos días...

La leyenda no debía tardar, como sucede siempre en apoderarse de ese drama íntimo. He aquí la historia sensacional referida por muchos periódicos bajo el título de "El beso negro".

Una noche, en el salón del poeta, estaban reunidos Pouchkine, su mujer y el barón.

El primero, devorado siempre por los celos y por las sospechas, ideó para cerciorarse una estratagema que debía darle el resultado apetecido.

Tomando un pedazo de carbón, de su "samovar" y triturándolo entre los dedos ennegreció con ese polvo impalpable la palma de sus manos. Después, aproximándose a la lámpara de petróleo, como para darle más luz fingió la torpeza de apagarla.

Excusándose alegremente de su poca habilidad, besó a su mujer tomándole la cara entre las dos manos y ennegreciéndole, por lo tanto, el rostro.

Inmediatamente salió del salón para hacer encender nuevamente la lámpara.

Cuando volvió con la luz, había dos caras ennegrecidas en vez de una.

Al día siguiente el poeta y el barón se batían a pistola.

Tal es la leyenda del "beso negro" reproducida en toda Europa y que tiene los caracteres necesarios de ingeniosidad y de romanticismo para tentar a cualquier novelista.

Yo he leído, a críticos serios, que declaran falso todo este castillo de naipes, fabricado sobre el alma apasionada del eslavo. Ni lo que se conoce del carácter de la mujer de Pouchkine, ni las declaraciones formales del hijo del barón de Heeckeren, autorizan a prestar crédito a la fábula del beso negro.

La calumnia sola es la responsable de este drama que costó a Rusia uno de sus mejores poetas.

Por eso yo aconsejo a mis amigas que cuando envíen cartas anónimas respeten esos sentimientos que son tan honrados y tan ciegos y que originan tanto daño. La honra de una mujer no se lava como la del hombre en el terreno de los caballeros. Así es que cuando se escriba (en "maquinita" naturalmente) una de esas cartas mortificantes que no llevan firma, deben versar sobre cualquier tema, menos el de la cuestión del amor, que todavía es inexplicable. Con la pluma se puede matar más fácilmente que con un puñal.

Y en lo que respecta a besarse en la oscuridad, hay que tener, también mucha cautela. No saldrán los rostros ennegrecidos pero al rededor de la boca aparecen cuando vuelve la claridad, unas manchas coloradas que producen los labios modernos, de las damas, y eso sí que da mucho que sospechar...

CUESTIONES DE INMIGRACION Y EMIGRACION

PAISES QUE RECHAZAN PALADINA Y HASTA PRECEPTIVAMENTE CIERTAS INMIGRACIONES

ES INDUDABLE QUE CADA DIA QUE PASA SE ACENTUA MAS LO INDESEABLE DE CIERTAS INMIGRACIONES

(Por TIBURCIO CASTAÑEDA)

El Congreso mundial de Migración que se está celebrando en la Habana, será de resultados dignos de loa, aunque no fuese más que por abarcar, a más de las cuestiones principales de cómo se dá trabajo apropiado e inmediato a los inmigrantes, las que se refieren a vedar la entrada de ciertos inmigrantes en determinados países, como los japoneses en los Estados Unidos de Norte América, los haitianos y jamaiquinos en Cuba y los de la raza negra en Australia.

Hace mucho tiempo que las Colonias Españolas de Cuba, debían haber copiado la labor que existe en la República Argentina para dar inmediata colocación a los inmigrantes que llegan a esa República, modelo en tantos aspectos para el trabajo.

Tengo entendido que desde hace más de treinta años existe esa Institución, llamada creo la Casa del Inmigrante que acoge cariñosamente y con los brazos abiertos a todo el que llega a sus hospitalarias playas a labrarse un porvenir en ese país de tierra virgen y de producción feraz y ubérrima.

Del vapor que dejó al inmigrante en los muelles se le lleva a la Casa del Inmigrante, donde al mismo tiempo queda libre de asaltos de toda clase; se le interroga sobre sus aptitudes de trabajo o sea su oficio, si intenta vivir en la ciudad o en los campos librando su existencia; y en seguida que han sido contestadas esas preguntas, registran los empleados de la Casa del Inmigrante los datos perfectamente clasificados que tienen a su cargo en que constan las ofertas de trabajo de comerciantes o agricultores y cuanto están dispuestos a pagar al inmigrante.

Recuerdo que allá por el año de 1897, siendo el señor don Faustino Rodríguez San Pedro, Presidente de la Sociedad Hispano-Americana, le dí unos cien libritos dedicados en Buenos Aires al emigrado español, y que le daba una idea muy suficiente sobre la República Argentina, sus cultivos, su riqueza y sobre todo de los empleos que allí se podían lograr. Volví a España a los tres años, y todavía me encontré los paquetes de prospectos, atados como yo los entregara y sin que nadie los hubiera abierto y menos leído.

¿No es cierto que en Cuba hacen falta muchos de esos prospectos, escritos en diversos idiomas y que se puedan entregar al emigrante a este país, no solo al llegar a puerto, sino en los respectivos consulados de cada nación allá en Europa?

NO HAY OFENSA EN CERRAR LAS PUERTAS DE UN PAIS A UNA DETERMINADA INMIGRACION

Los Estados Unidos, si eso fuera ofensa, hubieran ofendido a todas las naciones excepto a Inglaterra y a las Escandinavas, porque la cuota de inmigración para esos países es muy considerable, pues parten en Washington de la creencia de que les conviene más a los norteamericanos tener inmigrantes que sientan predilección por las artes industriales, ya que los arados eléctricos, sencillos o múltiples, hacen en un día la labor de cuarenta hombres arando la tierra.

Otro de los objetivos de esa negativa a recibir ciertos inmigrantes, es evitar la depreciación del trabajo, puesto que es indudable que el dueño de una explotación agrícola ha de buscar las mayores ganancias, a cuyo fin aceptará el trabajo más barato que se le ofrezca.

Australia acaba de prohibir la inmigración de negros del Africa, y la de italianos; no porque rechace en principio, ni tampoco equipare ambas inmigraciones, sino porque las dos tienden a hacer bajar los jornales en toda Australia, haciendo descender por tanto el tipo, el standard del modo de vivir.

El que fué Presidente de Australia, Mr. William Morris Hughes, es el mismo que atravesó de Presidente casi toda la Gran Guerra desde 1915 a 1923, sin regatear ni un soldado de los que pudo ese país poner en pie de guerra y cuyos contingentes y sus hazañas, han sido tan entusiastamente descritas por Rddiart Kipling, en los campos de Bélgica; ahora es Presidente de Australia Mr. Stanley Bruce y Mussolini, con razón dado su punto de vista, increpó a este último Presidente, por su orden de exclusión de todo inmigrante de Italia.

Tiene Australia tres millones de millas cuadradas de superficie (diré de paso que Cuba solo tiene 42 mil millas cladradas), y 5.500.000 habitantes y los inmigrantes que llegan a sus costas no exceden de 100 mil al año.

Italia tiene 40 millones de habitantes que aumentan a razón de medio millón por año y necesita buscar emigración suficiente anual para 250 mil italianos.

Ya en Queensland ha habido cuestiones sobre la emigración italiana que allí acudió para labrar los campos de caña.

AMENAZA LA INMIGRACION NUMEROSA LA COMODIDAD EN EL VIVIR DE LOS AUSTRALIANOS

No hay que insistir mucho sobre ese principio rígido y cierto, tanto en cuanto a la oferta comercial, como a la del trabajo. A mayor oferta de trabajo manual, más barato se cotiza éste; y esto es lo que sucede en los ingenios de Cuba cuando entran millares de jamaiquinos y haitianos en esta isla a cortar caña.

A los italianos que piden pasaporte para ir a Australia se les exige que lleven mil liras en oro por persona, a fin de que no sean gravosos al país; pero esta condición se ha sustituído saliendo garante de esa cantidad un italiano ya domiciliado en Australia.

El año pasado la inmigración italiana aumento de 2.000 a 6.500 braceros; y no hay duda que hubiera sido bien aceptada, a no haber reducido sus jornales tratando de competir con los más elevados que ganan los australianos.

EN CUBA

Por las nuevas disposiciones dictadas por el presidente Machado va a comenzar una nueva era en el cultivo de los campos de Cuba, atrayendo a ellos la inmigración.

No estaría de más una visita de un par de meses, de una Comisión Oficial de personas versadas en la Agricultura, a los campos de cultivo de la Florida y de California, para estudiar desde la elección de terrenos de cultivo que pertenecen al Estado, hasta el laboreo de las tierras por medio de los arados eléctricos; y preservar las papas, boniatos y malangas, hasta el colocar los frutos en latas en las propias casas de los guajiros, fomentar la cría de aves y aumentar considerablemente el plantío de palmas de palmiche para la cría de cerdos, etc.

GANANDO TERRENOS CENAGOSOS

Las ciénagas de la Florida—everglades—se han desecado merced a trabajos y canales de desagüe; y el Estado de florida había emitido Bonos para esa desecación, cuya legalidad se discutió. El Tribunal Supremo de justicia acaba de declarar legal la emisión, y continúa el saneamiento.

Deságüese la Ciénaga de Zapata, previo el estudio de lo hecho en la Florida, pagándose la emisión de Bonos con el arriendo de los terrenos desecados y existirá allí un centro de riquezas en lo que ahora es páramo de desolación.

A CRISTO EN LA CRUZ

(Soneto)

Enclavado y pendiente sobre el suelo,
la tarde que tu obra terminaste,
cuando el dolor del cuerpo dominaste
encontraste en el alma el desconsuelo.

¡Solo en la Tierra estabas! Y en tu duelo,
en vano ¡oh Maestro! a otra región miraste;
y pudiste decir, mirando al Cielo:
—**¡Padre mío! ¿Por qué me abandonaste?**

¡Qué palabras de amor, siempre confiado!
¡Cuánta confianza y decepción en ellas!...
¡Pero no! Que aunque el cielo ennubarrado
sólo mostraba cárdenas centellas,

¡no estabas solo! ¡Nunca abandonado!
¡Que el Padre estaba en Ti crucificado,
coronado de espinas y de estrellas!

Fructuoso CARPENA.

CITY MANAGERS

Pongo el título en inglés, en la seguridad de que lo entenderán hasta las masas profundas del sufragio universal, en vista de lo que le ha sucedido al notable y chispeante crítico americano Simeón Strunsky, que fué a la Habana a ver el Congreso Pan Americano. Se había tomado el trabajo de aprender algún español y en esta lengua le preguntó: **¿cuánto?** al operador que le lustró los zapatos en el **ferry** de Casa Blanca.

Y cuando esperaba que la respuesta fuese: **diez centavos,** recibió esta:

—**Ten cents, Sir.**

A estos **City Managers** podemos llamarles Gerentes o Administradores Municipales; institución copiada de Alemania, aunque algunos mejicanos, según he leído, creen que ha sido inventada aquí. En Alemania se les llama alcaldes—o Burgomaestres—porque reemplazan a los alcaldes. Uno de ellos, Hoesler, o Hoefler, lo fué doce años en Berlín, donde se le renovó dos veces el contrato, por lo bien que lo había hecho.

El Gerente no es elegido por el pueblo ni necesita ser vecino de la localidad. Aquí, y en Alemania, los más suelen ser contratados por el ayuntamiento después de haberse distinguido en otro municipio. Y así, esto ha llegado a ser una carrera, de prestigio y de provecho. Se puede comenzar por administrar una villa de 5 mil habitantes y llegar a encargarse de una gran ciudad; por ejemplo, la de Cleveland, en el Estado de Ohio, que tiene 800 mil habitantes.

Esa institución apareció aquí hace unos 20 años, en la villa de Staunton, Virginia; desde entonces 375 municipios la han ensayado; y ahora entre los gerentes que están en servicio y los que lo han estado, suman cerca de 900. Se han organizado como gremio; tienen un órgano en la prensa y publican libros acerca de su profesión. Y se habla ya de establecer cursos en las Universidades para preparar a los jóvenes que deseen seguir esa carrera.

Véase los gerentes que hay en varios Estados:

Michigan 40; Florida 38; California 30; Texas y Virginia 24 cada uno; Oklahoma 22; Ohio 18; Nueva York 8; y Massachusetts 4. Las más de las localidades son de 10 mil habitantes para abajo, pero las hay que pasan de los cien mil, como son Miami y Tampa en la Florida; Grand Rapids en Michigan; Kansas City en Missouri; Rochester en Nueva Yorg; Cincinnati en Ohio; Norfolk en Virginia y Cleveland, ya citado, que se acerca a un millón.

De los 48 Estados de la Unión, hay gerentes en 34. Los que han tardado más en tenerlos son los del Este, los más viejos, y por lo tanto, los más conservadores.

El que en 20 años se haya aumentado tanto el número de **managers** prueba que estos dan buenos resultados, así en los pequeños como en los grandes municipios; algunos habrán fracasado; pero en todo hay que contar con partidas fallidas.

El gerente no es un animal político, como sí lo es el alcalde. No lo elige un partido; se lo nombra el ayuntamiento, precisamente, para eliminar de la administración municipal, las influencias políticas; si no se quisiera eso, se seguiría con el alcalde. Dirige todos los servicios, menos dos, el escolar y el judicial, que, excepto en pocos casos, tiene jefes nombrados por el ayuntamiento y están bajo el control directo de este. Los jefes de los demás servicios son nombrados por el gerente, que puede traerlos de otra población, donde hayan trabajado a sus órdenes.

Está interesado en lucirse; no sólo para que se le renueve el mandato y se le aumente el sueldo, si que también, para acreditarse, cuando funciona en un municipio pequeño, para que se llame uno grande y cobrar un alto sueldo. Puede comenzar por uno de 2 mil dollars y llegar a uno de 25 mil; paga bastante superior a la que los Estados Unidos dan a un general, un almirante, un ministro plenipotenciario y un secretario del Presidente de la República. El día en que Nueva York tenga **manager** le dará 50 mil dollars, o acaso, 75 mil, que es lo que recibe el Presidente de los Estados Unidos.

—La carrera está abierta a todos los talentos—como dijo Bonaparte cuando subió al gobierno.

Y esta carrera de gerentes municipales atraerá—está ya atrayendo—a jóvenes inteligentes, honrados y ambiciosos, que podrán dar a toda la nación, con el tiempo, una administración local perfecta. Sin duda, hay millares de alcaldes, elegidos por los partidos, que son capaces y morales; pero están bajo la presión del factor político: dejan de hacer ciertas cosas buenas o toleran ciertas malas, porque tienen que servir al partido que les ha dado la alcaldía o porque temen perder votos si aspiran a la reelección.

No son Alemania y los Estados Unidos los únicos países en que hay **managers** municipales; también los tienen algunas provincias del Canadá y la Nueva Zelandia. Más o menos tarde los habrá en Cuba; donde, entre otras ventajas, tendrán, sobre los alcaldes, la de que no será necesario "homenajearlos".

ANTONIO ESCOBAR.

Nueva York, Abril.

M.E.C.D. 2016

EL CATALUÑA VENCIO AL EQUIPO ALIANZA 4 x 3

LOS YANKEES Y LOS PIRATAS SE DESTACAN COMO GANADORES EN SUS RESPECTIVAS LIGAS

Los campeones de 1927 han tenido poco éxito en los encuentros celebrados durante la temporada de entrenamiento. El moderno aspecto del base ball le ha dado plenamente la razón a John McGraw como magno empresario

LA SEMANA VENIDERA SE ALZAN LAS CORTINAS

La temporada basebolera de 1928 que dará comienzo la venidera semana, constituye la actualidad deportiva del momento en la gran nación americana, como es la nota vibrante en Méjico los encuentros por la Copa Davis entre Tilden y sus jóvenes compañeros contra los tenistas aztecas, y en Cuba resulta la novedad las competencias atléticas que deben culminar en el envío de Pepe Barrientos a las Olimpiadas de Amsterdam, para portar orgullosamente allí los colores nacionales en las justas de velocidad.

Las Grandes Ligas americanas dentro del moderno ciclo de financiamiento y negociaciones gigantescas, ya no actúan como en la época en que el espíritu de bandería producía choques personales entre Home Run Baker y Ty Cobb cada vez que la más grande luminaria de todos los tiempos visitaba a Filadelfia, dispuesto si era necesario a meterle los spikes al jonronero si con ello podía estafar la antesala. El Melocotón de Georgia tenía entonces que acudir a los terrenos custodiado por la policía para evitar las iras de los fanáticos más mansos de la Unión vecina y las botellas solían caer como granizo sobre el indefenso cráneo de los defensores de ultramuros, Cobb, Sam Crawford y McIntyre.

Hoy todo ha cambiado, y en un solo club, los Elefantes Blancos de Connie Mack, se ven reunidos a Eddie Collins, que alcanzó su mayor nombradía con este uniforme antes de ser vendido al Chicago, Tris Speaker, el gran jardinero central del Boston Red Sox y Cleveland, y al mismo Ty Cobb, que resulta todo un héroe popular en la ciudad en que veinte años atrás no podía sin una escolta de detectives asomar siquiera la cara a las puertas de su hotel.

BASEBALL COMPLICADO

Ese estado de cosas que atraviesan todos los deportes en los Estados Unidos, y en menor grado en nuestra patria, donde los imitadores de las costumbres norteñas no logran alcanzar la solvencia económica de las Ligas de baseball americanas, ni la inmensa popularidad que gozaban en el corazón popular jugadores como Strike, Méndez, Pedroso, Anguilla y Julián Castillo, por citar tan solo algunos de esa brillante pléyade que desapareció para no reaparecer, ha complicado en grado sumo el Emperador de los deportes, y vamos como una estrella como Hornsby es enviado al Boston Nacional (propiedad exclusiva de los Gigantes de Mc Graw y Stoneham) para instalar en la segunda almohadilla neoyorquina a un novato de apellido Cohan, que por el mero hecho de ser judío sirva de gancho para atraer a Polo Grounds los fanáticos que invaden a Yankee Stadium cuando juegan el Bambino Ruth y Lou Gehrig.

El baseball moderno tiene necesidad de verdaderos empresarios teatrales que conozcan a su público, y en esta especialidad, sin entrar a examinar su habilidad como manager, John Mc Graw, el dinámico Meno Amarillo, tiene toda la preparación de un Tex Rickard, un Jim Coffroth o un Gatti Cassaza. Sin escudriñar con anteojos de larga vista el "mañana", ha sido siempre su norma adquirir el mejor material para el "presente", pagando lo que fuere necesario para lograr su finalidad, y dotar a los Gigantes de un team ganador y simpático al público—no importa lo viejo, poco duradero y caro que fueran sus componentes gastando anualmente muchos miles para renovar y presentarse con un fuerte conjunto para la siguiente temporada, confiando en que los fanáticos neoyorquinos sabrían recompensar los dispendios realizados para dotar a Nueva York de un "winner".

EL MATERIALISMO

La teoría del Pequeño Cabo se ha abierto paso al materializarse cada año más los deportes, y los mismos managers y propietarios de teams que lo criticaban antes, son ahora los primeros en reconocer la bondad del sistema que en toda justicia llamarse Mc Grawniano. Su veterano y más conocido rival en las lides del baseball, Connie Mack, que después de despedazar a su famoso equipo campeonable de los años 1910-14 creyó que con experimentos y jóvenes colegiales podía reunir de nuevo el infield de los $100.000.00, supo que zafarle la goma a su rollo de billetes y pagar muy caras las estrellas de las Menores con que pretendía hacer revivir las glorias pasadas y además dar entrada en su line up a las estrellas veteranas.

Navegando en estas condiciones el baseball, eliminado el tempestuoso Ban Johnson que fué el artífice que creó la Liga Americana, y con el Dictador Mr. Landis al timón de la nave del estado con un salario anual de setenta y cinco mil pesos, da comienzo el próximo miércoles día 11 la campaña que no ha de rendir su cometido hasta el mes de Octubre.

LOS PRONOSTICOS

En la Liga Nacional convienen los críticos todos en que los Piratas, Gigantes y Cardenales, con los Cachorros en segundo término, tienen la mejor oportunidad de clavar el gonfalón al asta de bandera de sus respectivos campos de juego, y pasando a la Americana, confesando todos su predilección por los Yankees, se concede a los Elefantes Blancos, Senadores y Tigres un buen tanto de chance para arañar de violenta manera de su pedestal a los actuales campeones del Mundo. Los demás equipos, aunque se admite que Boston Braves y Brooklyn Dodgers han mejorado, se les asigna por unanimidad puestos más o menos elevados en la segunda división.

Yankees y Piratas, los rivales del pasado Octubre, de nuevo son los favoritos de la cátedra para repetir, aunque bueno es hacer constar que los resultados de los juegos en los campos de entrenamiento, distan mucho de indicar que haya de resultar un ataja los campeonatos en las Mayores, pues tanto Ruth y Gehrig como los hermanos Waner todavía no han empezado a pegarle a la de corcho con la furia que tanta distinción les trajo en 1927, habiendo podido dar tan solo un home run el Bambino a los pitchers de equipos de segunda categoría, contra los cuales han contendido los asalariados del Coronel Ruppert y Miller Huggins.

El cronista, mientras no pase el primer mes de la contienda, se abstiene con muy buen juicio de erigirse en profeta sin hacer comentarios, ya que sobra el tiempo para hacerlos después.

Salvator.

"Real Club Iberia"

El Banquete de la Victoria

Los muchachos del Real Iberia, no descansan en su afán de ofrecer motivos de gloria a su ya glorioso historial. Su equipo acaba de conquistar, invicto, el triunfo en el Omega, días después, el baile celebrado en elegante home de su Casa Club, constituyó un justo motivo de orgullo para sus organizadores. Pero no están satisfechos los "leones", y en consecuencia, opinan y, con razón, que el equipo que tan brillante página de gloria ha escrito en los anales del sport futbolístico de Cuba, bien merece un homenaje digno de la hazaña. Y, han comenzado los preparativos para la celebración de un Banquete que culmine como todas sus fiestas en un resonante triunfo.

Se ha fijado la fecha ya, El domingo 15 de Abril y en el Hotel "Florida".

Tiene un doble objeto ese homenaje. Festejar como dejamos dicho al equipo y a su ex-entrenador, el señor Juan Luqué de Serrallonga, a cuyo alto sentido deportivo se debe los buenos cauces victoriosos, que conducen a los valientes futbolistas del Real Iberia Foot-Ball Club.

El cubierto tendrá el valor de cuatro pesos.

Se reciben adhesiones a todas horas del día y de la noche en la secretaría del Club, Teniente Rey y Cristo.

Solera — Morera

SOLERA Y MORERA SE MARCHAN HOY PARA COSTA RICA

Anoche estuvieron en nuestra redacción, a despedirse de nosotros (rara vis in terra) los dos caballerosos jugadores costarricenses, Solera y Morera, del Deportivo Centro Gallego. Los dos se marchan hoy para San José, al lado de los suyos, pero no han querido hacerlo sin antes saludarnos y al mismo tiempo pedirnos que hiciéramos constar por este medio que se van muy contentos del trato que han recibido en el Centro Galiego y de lo bien que con ellos se han portado los chicos del Cuarto Poder.

Solera y Morera van a continuar sus estudios, ambos son estudiantes. Y para el mes de enero, nos dicen, es muy probable que regresen para el Centro Gallego, sociedad a la que están muy agradecido y en la que sólo amigos dejan.

Deseamos un feliz viaje a los distinguidos atletas y son nuestros deseos que obtengan notas de sobresalientes en sus estudios.

Comisión Atlética Universitaria

Equipo de Track.

Se cita por este medio a los atletas del equipo junior de la Universidad de la Habana para una junta que tendrá lugar en el local de la Comisión el sábado 7 del corriente a las 10 a. m. Se ruega la más puntual asistencia para entregar los equipos así como para tratar de otros asuntos referentes a las Competencias de Juniors.

José E. Barrientos.

PESE A LOS DESEOS DE GEORGE MORIARTY NO PODRAN PASAR LOS TIGRES DEL CUARTO LUGAR

El joven manager del Detroit ha añadido velocidad al team y ha mejorado el fielding, pero el cuerpo de lanzadores sigue en las mismas condiciones del año pasado.—Sin pitchers no se puede triunfar.—La novena parece candidata al cuarto lugar de la Liga Americana.

Este es el sépitmo de una serie de cortos artículos que iremos publicando en estas páginas de sports, en los que Monitor, el gran cronista deportivo del New York World, dará a conocer los puntos débiles y fuertes de los teams que han de competir en la próxima campaña de las Grandes Ligas.

Hoy está en turno el Detroit Tigers, que según el mismo Babe Ruth será un contrario peligroso en la temporada si consigue para de pitches efectivos.

DETROIT TIGERS.

	G.	P.	Ave.
Año de 1925.	81	73	.526
Año de 1926.	79	75	.513
Año de 1927	82	71	.536

TEAM DE 1928

Catchers: Harry Woodall, Eddy Shea, Ray Phillips y W. Hargrave.

Primera base: Johnny Neun o Sweeny.

Segunda base: Charles Gehringer.

Tercera base: Marty McManus o Waner.

Short stop: Jack Taverner o Click Galloway.

Left field: Earl Fothergill o Easterling.

Center field: aHrry Rice o Wingo.

Right field: Harry Heilmann.

Pitchers: Eearl Whitehill, Sam Gibson, Ken Halloway, Lil Stoner, Ealm Van Gilder, Owen Carroll, George Smith, Haskell Billings, Sorrell.

Con la declaración de que los New York Yankees pueden ser derrotados si se les juega buena pelota durante todo el año, George Moriarty, manager de los Tigres del Detroit, ha mostrado sus intenciones para 1928, en el que piensa dar una grata sorpresa a todos los peritos. George ha levantado el espíritu de sus players, en el training camp de San Antonio y parece dispuesto a luchar duramente para ofrecer a los Yankees una fuerte batalla por el pennat.

Sin embargo, desde la época de Jennings los Togres han carecido de buenos lanzadores y este año parece que no habrá una excepción a esta regla tan generalizada. Ellos podrán terminar en cuarto lugar, gracias al poderoso hitting que poseen, o pueden subir hasta el tercero, si mantienen el entusiasmo que han demostrado en las prácticas, pero cada vez que intenten conquistar el pennat de la Liga se encontrarán con el fantasma del pitching, que es lo que les ha impedido hacer mejor papel en los últimos años.

Todos los departamentos del team, excepción el cuerpo de pitchers, parecen muy bien defendidos este año. Harry Rice ha sido agregado al outfield para jugar al lado de Heilmann y Bob Fothergill, los dos famosos sluggers, y el se encargará de aumentar la velocidad de ese trío y de mejorar notablemente el fielding.

Y Johnny Neun, cuya velocidad y buen hitting no admite discusiones, Marty McManus, Charles Gehinger y Taverner, formarán un cuarteto inexpugnable en el infield, que será reforzado con los veteranos Galloway y Warner cuando sea necesario. Gehringer y Taverner hacen una combinación maravillosa alrededor de la segunda base y McManus parece perfectamente colocado en la esquina izquierda del infield. Es un gran hitter, fildea mucho y posee un brazo poderoso.

Para el back stop Moriarty tiene cuatro candidatos de valer. Uno de ellos es el veterano Woodall, que en años anteriores fué considerado uno de los mejores receptores de la Liga Americana; los otros serán Eddie Shea, Phillips, un novato que promete mucho y Willie Hargrave.

El pitching staff sigue en las mismas condiciones del año pasado, ha de causar la caida del team, aunque Moriarty espere lo contrario. El joven piloto de los Tigres tiene puesta toda su confianza en Whitehill y Gibson, que el año pasado tuvieron rachas buenas y malas, pero, olvida seguramente que los dos son lanzadores inconsistentes desde hace mucho tiempo. Ken Halloway, Lil Stoner y Ealm Van Gilder, adquirido del St. Louis Browns en el cambio Manush-Blue-Rice, serán los llamados a ayudar a los dos anteriores cuando estén en malas condiciones, y puede decirse que los tres son aceptables, aunque no tienen calibre para garantizar un buen pitching en determinado game.

Owen Carroll, ex-estrella del Holy Cross College, recibirá este año una prueba definitiva y puede que triunfe, pues tiene control, velocidad y buen cambio de bolas, pero George Smith será una pérdida total desde el inicio de la season, y Haskell Billings, no parece listo para figurar en tan alta compañía.

Moriarty ha añadido velocidad al team y ha mejorado mucho el conjunto defensivo, pero el pitching, parte principalísima en todo desafío de baseball, sigue en las mismas condiciones del año pasado, cuando no pudieron dar la talla para llegar hasta el pennat. Será difícil que salgan del último puesto de la primera división.

Hoy Comenzará a Jugarse en México la Davis Cup Entre Yankees y Mexicanos

EN LOS CAMPOS DE TRAINING

—Los rojos perdieron con el Indianapolis 11 a 1.
—Emil Ide pitcheó muy bien hasta el sexto acto.

Emil Yde

INDIANAPOLIS, abril 5 (U. P.)—Los Reds del Cincinnati, sufrieron un grave quebranto esta tarde, perdiendo el juego de hoy con el Indianápolis de la Asociación Americana, por score de 11 a 1. Fué la peor derrota que sufrieron los Reds en la primavera.

Jackie May ocupó el box por los Reds con el fin de poner en juego un codo que se había lastimado, pero su brazo no estaba preparado para realizar la labor que requería el box y los Hoosiers le batearon tan fácilmente que tuvo que abandonar su puesto con un out en el tercer inning. A fines de ese episodio los del Indianápolis tenían ocho carreras por ninguna.

Raay Kolp que pitcheó los útimos cinco innings por los Reds, hizo jugadas hábiles, conteniendo a los Hoosiers en tres carreras.

Ethan Allen salvó a los Reds de una lechada dando un jonrón sobre la cerca del left field, con un out en el noveno.

Bubbles Hargrave dió hit las tres veces que fué al bate, resultando el jugador que más se lució en el desafío por los Reds, mucho más teniendo en cuenta que no se había distinguido por su hitting en los anteriores encuentros.

Emil Ide, ex pitcher pirata, pitcheó magistralmente por el home club, y Swetonic, que le sustituyó en el séptimo, también estuvo efectivo con el resultado de que, hasta que Allen dió su jonrón en el noveno, sólo dos Reds habían llegado a tercera, y otro había avanzado a segunda.

Cuatro errores de los Reds contribuyeron a las carreras del Indianápolis, pero en general puede decirse que el juego del Cincinnati ha sido el más pobre de la primavera. Hasta ahora los Reds han ganado diez juegos y perdido siete y tres de sus derrotas las sufrieron a manos del Indianápolis. Un par de juegos, con los Indios del Cleveland en Cincinnati el sábado y domingo, cerrarán la temporada de prácticas. Sin embargo, el club practicará el lunes y martes de la semana próxima a fin de prepararse para el juego inaugural de la temporada que se celebrará el miércoles de la semana próxima.

NASHVILLE, abril 5 (U. P.)—Los Bravos del Boston dieron quince hits y derrotaron fácilmente al club Nashville de la Liga del Sur por score de 13 a 3.

Greenfield y Robertson mantuvieron los doce hits del Nashville bien diseminados.

ATLANTA, abril 5 (U. P.)—Jim Elliott, y Dou McWeeny, sólo permitieron cuatro hits hoy y los Robins del Brooklyn obtuvieron su segunda victoria consecutiva contra el club Atlanta, de la Liga del Sur, por score de 15 a 2.

Los Robins dieron veintiún hits, incluso dos dobles y dos singles de Rube Bressler y un single, un doble y un jonrón de Al Tyson.

KNOXVILLE, Tenn. abril 15 (U. P.)—Los Yankees del Nueva York interrumpieron hoy su racha de derrotas, venciendo al Club Knoxville, de la Asociación del Sur del Atlántico (Clase B) por score de 14 a 4. Esta ha sido la cuarta victoria de los campeones en dieciséis juegos de exhibición, tres de los cuales jugó con teams de la clase B.

Los Yankees dieron dieciséis hits. Leo Durocher, que sustituyó a Mark Koenig, en el short stop, contribuyó al ataque con un single, un triple y un jonrón.

MONTGOMERY, Ala., abril 5 (U. P.)—El club Montgomery, de la liga del Sudeste, dió hoy una lechada a los indios del Cleveland, con score de 4 a 0. Los indios sólo pudieron dar ocho hits diseminados a Yeager y Roe.

CHARLOTTE, N. C., abril 5 (U. P.)—Bill Walker, joven pitcher de Denver, contuvo hoy a los senadores del Washington en dos hits y los gigantes del Nueva York ganaron su duodécimo consecutivo de exhibición y el quinto consecutivo al Washington con score de 4 a 0.

NASHVILLE, Estado de Tennessee, abril 5 (U. P.)—Jack Slattery, manager del Boston Braves, estaba hoy por la noche en camino de Boston para conferenciar con el juez Emil Fuchs, presidente del Club, para tratar del refuerzo del team.

Los Braves buscan otro lanzador y un outfielder que batee reciamente, dice Slattery.

El capitán Roger Hornsby se hizo cargo hoy de los Browns, y hay rumores de que puede sustituir a Slattery como manager. Al decírsele esto, Hornsby sonrió, sin contestar nada.

Slattery volverá a unirse al team en Harrisburg, Pennsylvania, el lunes.

WALTER LAUFER ESTABLECIO UN NUEVO RECORD MUNDIAL DE NATACION EN CHICAGO

La justa de 150 yardas con brazada de pecho lo hizo en 1.37.3|5

CHICAGO, abril 5. (U. P.) Walter Laufer, del Club Atlético de Lake Shore, hizo esta noche un nuevo record mundial de natación para las 150 yardas con brazada de pecho. La proeza fué realizada en las competencias de natación celebradas aquí, y durante una carrera muy excitante.

El tiempo de Laufer fué de un monuto, 37 segundos y tres quintos, reduciendo en dos segundos la marca hecha por Kojac, que terminó segundo. Kojac mantuvo la delantera sobre Laufer hasta los últimos quince pies, y entonces el ganador le pasó, conquistando el campo pulgada a pulgada.

David Young quedó tercero. Johnny Weissmuller ganó la carrera de 500 con estilo libre, de manera muy fácil, terminando sesenta pies delante de Paul C. Sampson.

DOS MIL PESETAS PARA LOS GASTOS DEL PARTIDO DE ESPAÑA CON ITALIA

OVIEDO, abril 5. (UP) La Diputación Provincial ha aprobado un crédito de dos mil pesetas para los gastos del partido de futbol, que se celebrará en Gijón, entre los equipos de España e Italia.

VENCIO EL CATALUÑA AL ALIANZA Y EL FORTUNA AL CENTRO GALLEGO; LOS LEONES Y TIGRES EMPATARON

La Copa que éstos se discutían se quedará para cuando vuelvan a enfrentarse en el cuadrilátero.—Papas y Goyo fueron los más distinguidos en la fiesta.—También Cuesta defendió bien el marco iberista

Muy lucida quedó la fiesta celebrada ayer en honor de Juan Luqué, el ex-entrenador del equipo de futbol del Real Iberia. Puede decirse que ha sido la fiesta benéfica, celebrada en día laborable, que llevó mayor número de aficionados al parque almendarino. Motivo de satisfacción para el entrenador sevillano.

El programa se cumplió fielmente. Y el orden fué la norma de la fiesta. Para que todo saliese a pedir de boca, vencieron en el match final los chicos del "Catalunya" al equipo peruano "Alianza" con la anotación de cuatro goals por tres, y como lo indica esta anotación, fué encuentro bastante reñido, y en el transcurso de él se jugó con mucha codicia.

La Copa donada por el señor Agustín García Mier pasó a ser propiedad del Fortuna que venció en el match inicial, que constó de dos tiempos de veinte minutos, al Centro Gallego, con anotación de 3x1.

De este partido lo que más gustó fué el primer goal anotado por el costarricense Papas, quien batió las redes cuidadas por Turquito, de un enorme cañonazo que tiró desde el medio del campo. Fué algo fantástico. El balón se coló entre el larguero y la punta de los dedos del guardameta.

Luego a continuación de ese primer tanto, el mismo Papas, empalmó otro tiro, esta vez con la izquierda y consiguió el segundo goal.

En el segundo tiempo Naya remató de cabeza a kick en uno de los momentos de más peligro para Enrique Fernández. Seguido de esta acometida hubo otra de los ilustres en la que surgió un tiro enorme que Enrique echó a corner, y al tirarse éste, Morera consiguió el goal de la honrilla en el remate.

En los últimos momentos Kramer consiguió el tercer tanto fortunista en una jugada personal.

El match de Iberia-Hispano quedó empatado a cero.

Cuesta reapareció jugando bajo el marco del Iberia, pues Vidal no se encontraba bien de salud. Arturo hizo una buena defensa del marco, pues en distintas ocasiones los artilleros del Hispano le dieron bastante que hacer. Ayer la línea de medios del Iberia no correspondió como es su costumbre, y sobre todo por el lado de Berges que jugó muy alocado.

También se notó en el ataque la ausencia de Pedrito, a quien lo sustituyó Bebito.

El match estuvo bastante nivelado.

En el segundo tiempo los "leones" tuvieron dos chances para anotar con dos free-kicks que tiraron cerca de la línea de penalty, pero uno lo echó fuera Berges y el otro Torres. Ninguno bombeó la pelota sobre el centro del marco, que es lo que debe hacerse, y mucho más con el aire que hacía ayer.

La Copa donada por el señor Claudio Conde queda en nuestro poder para cuando vuelvan a enfrentarse estos dos equipos, que probablemente será en el próximo Campeonato, y al vencedor en el próximo match le entregaremos ese trofeo.

Y la monísima Copa de plata, donada por "La Lechera" está descansando en la vitrina del Catalunya Sports Club, en donde la cuidan y le hacen guardia de honor Arroyito, Pagés, Vidal y otros catalanistas "enragés".

Goyo jugó en lugar de Charles y tuvo una actuación brillantísima. Este back astur defendió a Chaira con el mismo entusiasmo que lo hubiera hecho con el guardameta de su equipo. Es más, pocos partidos le hemos visto jugar a Goyo con la codicia y con la valentía que hizo gala ayer tarde frente a los limeños.

A los diez y siete minutos de juego Lavalle anotó en un remate de cabeza el primer goal, pero cuatro minutos más tarde se remató un centro de Galcerán y se empató la anotación.

Luego anotaron el segundo los catalanes y a continuación, en una escapada del extremo derecha peruano, éste pudo centrar y en la semimelee que se produjo ante la puerta, Lavalle, con un buen toque de balón consiguió el tanto del empate a dos.

A los once minutos del segundo tiempo una mano en el área del penal fué castigada con el máximo castigo y Galcerán marcó el tercero; a continuación, en un bonito remate de cabeza, consiguieron los catalanes el cuarto goal, que fué el de la puntilla.

Finalmente, el árbitro castigó también con un penalty a los del patio y también fué goal, quedando el score 4x3.

Ya entre luces terminó la fiesta.

PETER.

FINALIZARA SUS PRACTICAS EN ORANGEBURG, NEW YORK EL SURAMERICANO PARRA

Wilson supervisará su trabajo y será su consejero en el ring el lunes

NUEVA YORK, abril 5. (UP).—Routier Parra, campeón fly de Sur América, salió hoy en dirección al campo de entrenamiento de Gus Wilson, en Arangeburg, Estado de Nueva York, donde dará los toques finales a su preparación para la pelea a quince rounds con el cabo Izzy Schwartz, en la Arena de San Nicolás, el lunes por la noche.

Wilson supervisará personalmente la preparación física de Para, y será al mismo tiempo su principal consejero cuando el sur-americano inicie la pelea con el campeón. El encuentro ha creado tan intenso interés, que se cree asegurada una concurrencia aún mayor que la que presenció la pelea de Phil Scott y Pierre Charles.

De todas las ciudades próximas han llegado solicitudes de asientos. Esto, junto a que le precio máximo en la Arena de San Nicolás es de tres pesos, ha hecho que la administración tome medidas para impedir la especulación.

Eddie McMahon anuncia que el programa complementario será formado con varios flies y bantams, que tendrán a su cargo dos peleas de cuatro rounds y dos de seis, en estas dos últimas Benny Nabors cambiará golpes con Leonard Cook y Pete Herman con Tony Pellignino.

Sammy Gelber peleará con Freddie Lattenzio y Harry Gorin con Izzy Lainoff en las dos peleas de cuatro rounds.

DE LA DAVIS CUP

Esta tarde da comienzo el torneo entre mexicanos y yankees

MEXICO, Abril 5. (UP).—Compitiendo en territorio mexicano por vez primera en 9 años, el team norteamericano de la copa Davis comenzará mañana por la tarde su campaña para recuperar el histórico trofeo de tennis, que se encuentra en poder de Francia.

Dirigido por William T. Tilden II, el team de los Estados Unidos, jugará los matches iniciales con México.

John Hennesey, joven estrella de Indianapolis, manejará la raqueta por primera vez en esta clase de competencias, enfrentándose con Ricardo Tapia, joven de 20 años de edad, protegido de Robert Kinsey, en el match inaugural de singles.

Inmediatamente después Tilden jugará contra Kinsey exestrella de California, que es capitán del team mexicano, en el otro match de singles. Kinsey es hermano de Howard Kinsey, que hizo una excursión por los Estados Unidos con Suzanne Lenglen como profesional. Los Kinsey ganaron el campeonato de dobles de los Estados Unidos en 1924.

Los Estados Unidos cuentan con grandes probabilidades de ganar los dos singles de mañana, pero tropezarán con obstáculos para vencer en los dobles del Sábado.

Si los Estados Unidos ganan los tres primeros matches, probablemente México, no se presentará a jugar los dos singles restantes del domingo, y si México gana uno de los tres primeros matches, se jugará toda la serie.

Paulino Uzcudun Salió de New York Rumbo a París a Media Noche

Lo acompaña Hilario Martínez. De París ambos pugilistas irán después a España

NUEVA YORK, Abril 6.—(U.P.)—Paulino Uzcudun, el popular heavy español, campeón de Europo, salió esta noche, a eso de las doce, en el trasatlántico francés Isle de France. De París Paulino irá a España.

El boxeador vasco se lleva unos ciento cincuenta mil pesos que ha ganado en una serie de peleas en el Nuevo Mundo.

Las ganancias de Paulino, según los amigos que están en situación de conocerlas, se aproximan mucho a esa cifra, y ya las ha invertido en valores seguros.

Hilario Martínez, el welter valenciano, viaja con Paulino y pasará también varios días en París, yendo después a Barcelona y Valencia, por la vía de Marsella, para visitar a su familia. Uzcudun seguirá por Irún-Hendaya a San Sebastián, de donde se dirigirá a visitar a su señora madre, en una aldea de Guipúzcoa.

Paulino ha prometido pelear dos veces por cuenta del promotor Humberto Fugazy en este verano, según se dice. El ganador de la pelea Hansen-Godfrey, y Roberto Roberti, el heavy italiano, son los probables antagonistas de Uzcudun a su regreso a los Estados Unidos.

El boxeador vasco estará de vuelta en Nueva York dentro de un mes para reanudar su entrenamiento para la pelea, que es toda su ambición, con Gene Tunney, campeón mundial, en Septiembre de este año y en el caso de Gene le gane a Tom Heeney en Julio.

Juegos de Exhibición

El Montgomery le propinó los nueve ceros al Cleveland

EN LOUISVILLE KY.

	C.	H.	E.
Chicago Liga Americana 400 042 034	17	18	4
Louisville Asociación 210 001 002	6	13	5

Dodell, Wilson y Crouse, McCurdy, Austin, Dean y Seimer.

EN KNOXVILLE, Tenn.

	C.	H.	E.
New York Americana 414 300 110	14	16	3
Knoxville S. A. A. 000 120 000	4	9	4

Pennock, Thomas y Dickey, Grabowski, Brown, Sawyer y Corley.

EN MONTGOMERY, Ala.

	C.	H.	E.
Cleveland Americana 000 000 000	0	8	2
Montgomery S. E. L. 200 110 00x	4	8	0

Levsen, Miller y L. Sewell, Yeager, Roe y Schorling, Palm.

EN INDIANAPOLIS, Ind.

	C.	H.	E.
Cincinnati National 000 000 001	1	6	4
Indianapolis A. A. 305 100 02x	11	17	0

May, Beckman, Kolp y Hargrave, Ide, Swetonic y Spencer.

EN ATLANTA, Ga.

	C.	H.	E.
Brooklyn Nacional 130 422 111	15	21	1
Atlanta S. L. 000 200 000	2	4	3

Elliot y Hargraves, Bates, Adcock, Mc Weeney y López, Angley.

EN NASHVILLE Tenn.

	C.	H.	E.
Boston Nacional 101 500 330	13	15	0
Nasvhille. 000 010 200	3	12	3

Greenfield, Robertson y Taylor, Williams Lundgren, Allen y Thompson.

EN CHARLESTON.

	C.	H.	E.
New York Giants. 001 102 000	4	9	3
Washington Senators. 000 000 000	0	2	1

Walker y Hogan, Gaston, Braxton y McMullen.

EN DALLAS, Tex.

Detroit Tigers vs. Dallas, suspendido por lluvia.

EN JOPLIN, Mo.

St. Louis Browns vs. Joplin, suspendido por lluvia.

EN DANVILLE, Ill.

St. Louis Cardinals vs. Danville, suspedido por lluvia.

EN KANSAS City.

Chicago Cubs vs. Kansas City, suspendido por lluvia.

Vuelos en el Reparto Mira-Flores en los Pinos

por los expertos aviadores del ejército de los Estados Unidos de América y en los más modernos tipos de aeroplanos, con capacidad para dos pasajeros. Se puede ir al campo de aviación por la Estación Central y por la Calzada de Vento. Se harán varias exhibiciones aéreas.

El Sporting Club de Río Janeiro Proyecta Otro Match de Ajedrez

En el que competirán de nuevo José Raúl Capablanca y el maestro Alekhine

NUEVA YORK, abril 5. (U. P.)—El Sporting Club de Río Janeiro, tiene el proyecto de concertar otro match de ajedrez, por el título de campeón mundial, entre Alejandro Alekhine, residente en París, y José Raúl Capablanca, el gran maestro cubano.

Se tiene entendido que el Club está dispuesto a pagar los gastos del campeonato, aunque varios de sus directores han manifestado que les gustaría mucho que el doctor Emmanuel Lasker, E. Bogoljuboff y A. Nimzowitsch también visitasen la capital brasileña para celebrar los cinco maestros un gran torneo por el título que hoy tiene Alekhine.

Esto, sin embargo, no podría realizarse, en opinión de personas autorizadas de aquí, ya que Alekhine no tomaría en consideración el proyecto, pues con frecuencia ha insistido en que no jugará por el campeonato más que en las mismas condiciones con que lo hizo recientemente en Buenos Aires, cuando derrotó a Capablanca.

M.E.C.D. 2016

Romeu Retuvo Anoche su Título de Campeón por Tres Bandas

Tratemos de Algo...

He recibido una carta del señor Raúl F. Roces, activo y muy inteligente corresponsal de este diario en Tampa, bastante extensa y sobre todo interesante, en la que me envía noticias que no han de ser recibidas con desgano por mis pacientes lectores. En primer término me habla de Julián Morán, el bonísimo muchacho que vino a la Habana hará unos dos años, tal vez más, ostentando al faja del peso welter de España y que después, por una serie de dificultades tenidas con su manager con el francés Bertys, tuvo que abandonarnos y declararse "lanza libre" por tierras del Norte.

Del resultado de esas dificultades provino el reconocimiento que se vió obligado a hacer ante la Comisión Nacional de Boxeo y Luchas, de una cantidad de cerca de 400 pesos a favor del mencionado manager Bertys, dinero que tiene que pagarle al francés si es que quiere boxear aquí. Es decir, que para quedar libre de un contrato que le esclavizaba a la voluntad usuraria de su manager, tuvo que "hipotecarse" en esos cuatrocientos pesos, convirtiéndose desde entonces nuestra Comisión de Boxeo en algo así como en la espada de Damocles, siempre suspendida sobre la cabeza del pobre muchacho.

Julián Morán no se decide a ir a probar de nuevo suerte en la Habana—me dice el señor Roces—por la deuda que tiene pendiente con Bertys y cuyo importe cobraría el máximo organismo boxístico cubano caso de presentarse en esa. Morán se encuentra deseoso de regresar a la Habana—continúa Roces—pues en Tampa y otras ciudades de la Florida ya lleva bastante tiempo celebrando peleas, y como es de suponer, los fanáticos llegan a cansarse de estar viendo en acción a un mismo boxeador, lo que hace que su situación sea bastante precaria económicamente; de resolverle satisfactoriamente su asunto la mencionada Comisión, Julián se dispondría a regresar en seguida y a mostrarse en su mejor forma a los fanáticos habaneros.

Yo me atrevo, con la gran consideración que siempre me ha merecido la Comisión Nacional de Boxeo y Luchas, a pedirle a su Presidente y demás miembros que la integran, reconsideren este caso, más teniendo en cuenta que ya Bertys hace mucho tiempo se halla alejado de nuestras actividades, desenvolviendo las suyas con jugoso provecho, "manichean-do" a Paulino Uzcudun y a Hilario Martínez en Nueva York. Casos como este deben ser sometidos, más que nada, a una consideración racional y humana, y no a la inflexibilidad de acuerdos reglamentados, a los que el tiempo y las circunstancias han quitado toda su oportunidad. Piensen los señores comisionados que no es lógico privarle de sus medios de vida a Julián Morán, boxeador por el que se siente aquí muy merecidas simpatías, pues además de ser de lo mejorcito que hemos visto por estas latitudes en el peso welter, resulta personalmente simpático y atrayente.

Y si esta consideración fuera poca, si esta razón fuera débil, aún hay otra de mayor fuerza que debe atender la Comisión de Boxeo, y es la de que el señor Bertys ya nada tiene que ver (aunque hubiera renovado su dicencia en espera de los 400 pesos de Morán) con nuestro público y nuestro ambiente boxístico, del que se ha desprendido hace largo tiempo para encontrar en el Norte mejores rendimientos. Los fanáticos todos, cubanos y españoles, y de todas las nacionalidades, que comprenden la grey entusiasta de ese sport en esta ciudad, verían con muy buenos ojos, se lo agradecerían en extremo, créanmelo así los señores comisionados, que se reunieran y acordaran la supresión de esos grilletes, la anulación de ese esfumado y maltrecho compromiso que impide a Julián Morán encontrarse de nuevo entre nosotros.

En párrafo aparte me informa el corresponsal en Tampa, que Clark Griffith, el "Zorro viejo" que fué manager del Cincinnati y hoy es presidente del Club Washington, se interesa vivamente por el desarrollo del base ball entre los latinos de esa ciudad floridana. Con motivo de su estancia de varias semanas en Tampa, estudió el ambiente que había allí para el base ball y se interesó personalmente con el alcalde de esa ciudad, Mr. D. B. McKay, para que permitiera se jugara ese deporte los domingos, por ser el día de la semana que los players locales pueden hacerlo, y también por ser el único apropiado en una ciudad integrada en su casi totalidad por elementos trabajadores, en la industria del tabaco la inmensa mayoría, para poder asistir a los juegos. Se espera que el alcalde no oponga más reparos y acceda a que se juegue pelota los domingos.

Los fanáticos asistían a esos juegos dominicales, en años anteriores, con un promedio de siete mil, pues es el sport de las multitudes, el que todos comprenden ya que lo practican desde la infancia, siendo por lo tanto el único capaz de entusiasmarlos con el mayor grado de emotividad, el bien llamado Emperador de los sports. El próximo año irá Griffith a Tampa con el Washington y ofrecerá una dorada oportunidad al team local, al que resulte vencedor en la Liga Intersocial (así se llama esa liga de Tampa) para celebrar una interesante serie con sus Senadores. Y si encuentra algún player saliente, alguno, o algunos que merezcan el espaldarazo, pasarán a sus filas senatoriales. Lo que resulta un porvenir color de rosa, miel sobre hojuelas, que diría Llillo Jiménez, para los jugadores de pelota en Tampa.

GUILLERMO PI.

"La Semana Olímpica"

NUEVA YORK, abril 5. (UP)—El Presidente Coloidge proclamará la semana del 22 al 28 de abril "Semana Olímpico", para realizar la campaña que consiga los fondos que necesita el Team Olímpico de los Estados Unidos para asistir completo a los Juefos de Amsterdan, Holanda. Así fué anunciado esta noche por Daniel J. Ferris, secretario de la Unión Atlética de Amateurs.

Se pedirá a los Gobernadores y Alcaldes que secunden la proclama presidencia, de manera que la nación pueda contribuir a los cuatrocientos mil pesos necesarios.

42

Averiguad

El automovilista que consigue más velocidad con menos transtorno y dificultad que cualquier otro, es el que usa Bujías Champion. El dirá porqué. Dos terceras partes del número de automóviles que hay en el mundo están provistos de Bujías Champion.

Las Bujías Champion prestan mejor servicio durante más tiempo. No conviene nunca tener las bujías en servicio más de 20.000 kilómetros. El gasto de renovación es ampliamente compensado con la economía de gasolina y aceite.

Representante de la fábrica
C. H. MACKAY
Morro Num. 58 Habana

CHAMPION
Para Todo Motor
Toledo, Ohio, E. U. A.

Tunney vs Heeney

Tom Heeney, de Nueva-Zelanda, ha sido designado por el promotor Tex Rickard, el hombre que corta el jamón en el boxeo americano, como contendiente de Tunney en la pelea que éste celebrará en Julio en defensa de su título. Hoy puede estudiar sus probabilidades, comparando las condiciones físicas que presentan actualmente ambos boxers:

Edad: Tunney, 30 años; Heeney 29
Peso: Tunney 191; Heeney, 195.
Altura: Tunney, 6 pies 1 pulgada; Heeney, 5 pies 10-1/2 pulg.
Alcance: Tunney, 76 y media pulgadas; Heeney, 72 pulgadas.
Cuello: Tunney, 17 pulgadas; Heeney, 17 pulgadas.
Pecho normal: Tunney, 41; Heeney, 42.
Pecho dilatado: Tunney, 44; Heeney, 44.
Cintura: Tunney, 34; Heeney, 37.
Muñeca: Tunney, 8; Heeney, 8.
Biceps: Tunney 14; Heeney, 15-3/4
Tobillo: Tunney, 9; Heeney, 9 y medio.
Antebrazo: Tunney, 14; Heeney, 15 y tres cuartos.
Muslo: Tunney, 23; Heeney, 23.

KID CHAROL CONTRA BRISSET

BUENOS AIRE, abril 5. (UP)—Manuel Brisset, campeón peso welter suramericaño, luchará con Kid Charol, de Cuba, el sábado próximo.

LO UNICO

Colón, abril 13 de 1921.

Sr. Dr. Arturo C. Bosque.
Habana.

Muy señor mío:

Consumiñor desde hace varios años de su gran preparado PEPSINA Y RUIBARBO, debido a una aguda dispepsia nerviosa que padezco, y es ello lo único que hasta ahora me ha aliviado bastante, me dirijo a usted con el fin de que tenga la bondad de decirme en cuánto me pondría usted una docena de pomos que, obteniendo alguna ventaja en sus precios, podría tomarle dos docenas y seguir hasta tanto mejorar de dicha enfermedad.

De usted atentamente,
Oscar Rodríguez.

1d-6

Los Ultimos Acuerdos del Comité Ejecutivo de la F. O. de Futbol

El día 10 habrá Asamblea Regional para cubrir las vacantes en el Comité

A continuación publicamos los acuerdos adoptados por el Comité Ejecutivo de la Federación Occidental en su última reunión celebrada en la noche del miercoles último:

—(1) Darse por enterados de las solicitudes de baja, ya cursadas por Secretaría, de los jugadores: Emilio Casielles, de Juventud Asturiana, Casimiro Martínez y Primitivo Castro del Real Iberia F. C., Regino Rodríguez, del Fortuna S. C., Alfredo García Díaz del C. D. Cantabria, Eduardo González López, José Blanco Rodríguez y José González Muñoz del Hatuey S. C.

—(2) Conceder la necesaria autorización para la celebración de un festival futbolístico en Almendares Park, el Jueves del corriente, organizado por el señor Pedro Fernández Alonso, a beneficio del Sr. Juan Luqué Serrallonga, en vista de hallarse ya anunciado este festival, y aun cuando el Comité Directivo estima impropia la fecha escogida y la forma irregular de organización.

—(3) Conceder definitivamente las fechas 8 y 15 de abril al Fortuna Sport Club, para la celebración de partidos de football en Almendares Park.

—(4) Admitir el reingreso del España Foot Ball Club como sociedad federada, y en atención a haber presentado su solicitud antes de evxpedirse la convocatoria a Campeonato admitirlos para esta competencia, si desean inscribirse.

—(5) Aceptar la renuncia que de su cargo de Tesorero del Comité Directivo presenta el Sr. José Herrera.

—(6) Convocar a Asamblea Regional Extraordinaria para el Martes 10 de abril para celebrar Elecciones Parciales y cubrir las vacantes existentes en el Comité Directivo.

—(7) Aceptar y dar curso a la solicitud de baja como club federedo, de la sociedad Club Deportivo Templete.

—(8) Conceder al Olimpia Sporting Club la fecha de 22 de Abril para la celebración de partidos de foot ball, con la salvedad de que, caso de acordar el Comité Directivo la celebración del homenaje al Sr. Ernesto López en tal fecha, podrá cancelarse este permiso.

—(9) Conceder al Baleares Sport Club la fecha de 29 de abril, para la celebración de partidos de football.

—(10) Aprobar el estado de Tesorería correspondiente al mes de marzo de 1928, según copia adjunta.

—(11) Designar al Sr. Marcelino Albareda, Delegado Deportivo para actuar en Almendares Park el domingo 8 del corriente.

Además, se le ha enviado a cada Presidente de Club, una comunicación que dice así:

"De conformidad con lo determinado en el Capítulo VIII del Reglamento vigente, este Comité Directivo ha acordado convocar a Campeonato Regional d eOccidente de 1928, de Primera y Segunda Categorías, que comenzará el dia seis (6) de mayo próximo y que se regirá por las bases contenidas en el propio Capítulo del Reglamento.

También determina el Artículo XXXI del citado Reglamento que el plazo para la inscripción de los clubs que deseen tomar parte en dicho Campeonato, se cerrará diez dias antes de la fecha de su comienzo, o sea en este caso, el día veintiseis (26) del presente mes de marzo a las nueve de la noche.

De usted atentamente,
Federación Octal. de F. Ball
M. Escalera.
Secretario.

Tennis Internacional

El Sr. Terruella actuará de árbitro en el match de Chile y España

BARCELONA, abril 5. (UP) Por acuerdo adoptado por los capitanes de ambos teams, se ha designado al de la Asociación Española, Sr. José Maria Terruella, para que actue de arbitro en el match entre Chile y España, de la competencia por la copa Davis.

Los chilenos continuaron celebrando prácticas de dobles esta tarde y los hermanos Torralbas vencieron a Tarruella, entrenador español, 3-6, 6-3, 6-4, 7-5.

El juego de dobles de los chilenos entusiasmó a cuantas personas lo presenciaron.

Romeu Vence a Deza y Retiene su Título de Campeón Amateur

Con score de 150 por 145 terminó el interesante match de carambolas por tres bandas

En un final, reñido en extremo, quedó al fin dueño de la situación y reteniendo su título el campeón amateur de Cuba en carambolas por tres bandas, Antonio Romeu. El salón del Club Martí se vió desde temprano abarrotado de público que ansioso aguardaba diera reanudación el interesante match entablado entre el retador Eladio Deza y el campeón Romeu. Las tacadas se sucedieron brillantemente llevando la ventaja y una completa confianza en sí mismo el retador, que había quedado el día anterior con un margen de dos carambolas (100 por 98) sobre el champino. Pero esta misma confianza lo perdió: no tomó las avenidas precisas dejando casi siempre la bola en situación muy comprometida, de lo que astutamente se aprovechaba Romeu.

Así vimos cómo el campeón aminorá la distancia y logró el primer empate a 134, lo que le ganó una ovación de sus parciales. Después establecieron el segundo empate a 136 y el último en 138. Y los aplausos sacudiedon los nervios de ambos combatientes una y otra vez; pero de aquí en adelante Romeu jugó con gran firmeza y aunque Deza quiso asegurarse, ya era tarde; el campeón había vuelto por sus mochilas y no flaqueaba en su empeño de conservar la supremacía amateur de Cuba, logrando poner término al match con cinco carambolas sobre el retador Eladio Deza, quien tiene que aguardar otra oportunidad para destronar a Antonio Romeu.

He aquí el score de las tacadas de anoche:

DEZA

100—120; 112; 011; 041; 220; 100; 000; 103; 100; 000; 000; 220 001; 000; 001; 100; 210; 001; 001; 110; 100; 100; 010; 000; 011; 02.—145.

ROMEU

98—000; 020; 050; 000; 002; 000; 002; 001; 101; 100; 121; 010; 001; 001; 210; 100; 330; 300; 120; 000; 200; 200; 010; 410; 000; 111,1.—150.

Johnny Risko Aceptado Como Emergente por si le Pasa algo a Heeney

Tanto aquél como su manager, están disgustados porque se ha preferido a Tom

NUEVA YORK, abril 5. (UP.)—Johnny Risko, de Cleveland, fué notificado hoy de que debe estar en condiciones para sustituir a Tom Heeney en la pelea con Gene Tunney, en el caso de que algo ocurra al neozelandés antes de julio, fecha de aquella.

Tex Rickard telefoneó desde Miami a su matcheador, Jess McMahon, ordenándole que firme a Risko como suplente de la pelea. Tanto el último como su manager, Danny Dunn, están muy disgustados por haberse dado la preferencia a Heeney sobre Risko, para adversario del campeón, diciéndose que es muy posible que Johnny se niegue ahora a ser considerado como "reservista".

Humbert J. Fugazy, quien promotea los bouts al aire libre en Ebbetts Field, hará lo posible para firmar a Risko para una pelea o dos, en esta primavera, pudiendo ser que Johnny prefiera esto a quedar ocioso como reserva de Heeny.

Danny Dunn ha declinado decidir ahora en una forma u otra, y dice que prefiere esperar el retorno de Rickard a Nueva York, lo que será el 15 de abril.

Después de la derrota de Sharkey por Jack Dempsey el verano último, el bostoniano fué firmado por Rickard como "reserva" del ex-campeón. Sharkey estaba en Chicago, preparado para pelear con Tunney en el caso de que por algún motivo Dempsey no hubiera podido subir al ring.

NUEVA YORK, abril 5. (UP).—Gene Tunney, campeón de peso completo del mundo, figura como favorito de las apuestas, 3 a 1, para ganar su pelea con Tom Heeney, anunciada para el mes de julio.

R. T. Weiner, de la W. L. Darnell Co., comisionados de apuestas, anunciaron hoy que ayer se había hecho una apuesta de $15.000 a favor de Tunney contra $5.000 a favor de Heeney.

"Los partidarios de Tunney ofrecían hoy logros de 2½ a 1, dijo Weiner, y los de Heeney piden logros de 3 a 1."

Edelmiro Lorenzo fué el Ganador del Trofeo por Votación Popular

Bienvenido, Morera, Galcerán y Cataluña fueron los que más votos obtuvierón

Anoche a las nueve tuvo lugar en nuestra redacción el escrutinio de los votos emitidos por los aficionados que asistieron en la tarde de ayer a la fiesta en honor y provecho de Juan Luqué el ex-entrenador del "Real Club Iberia". Presenciaron el conteo de votos, los señores Juan Luqué, Eduardo Piñeiro, Francisco Rodríguez, Maximino Fernández y Emilio García.

Hecho el escrutinio resultó triunfador el equipier Edelmiro Lorenzo, con una ventaja de ciento cincuenta y un votos, alcanzando dos-

Edelmiro Lorenzo

cientos sesenta y cinco, quedando en segundo puesto, Bienvenido, del Deportivo Hispano América y Morera, del Centro Gallego, en tercer lugar.

A continuación damos una lista con los votos que cada uno de los players obtuvieron:

Edelmiro, 265; Bienvenido, 113; Morera, 102, Galcerán, del Cataluña, 98; Goyo, de la Juventud, 54; Strauss, del Fortuna, 20; Suárez, del Olimpia y Turco, del Centro Gallego, 5;; Jacobo Torres, del Centro Gallego; Fábregas, del Cataluña; Miró, del Portuna, cuatro cada; Polón, del Hispano 3; Martín aSntos, del Hispano; Carlos Diaz y Enrique Fernández, del Fortuna, 2; y recibieron un voto cada uno, Papas, del Fortuna; Colls, de la Juventud y Rey, del Centro Gallego.

Se anularon 59 papeletas en las cuales los aficionados votaron con entradas de damas, las cuales no tenían al dorso el cupón para votar.

Casi todos estos votos eran de Edelmiro y Galcerán.

Uno de los votos del cabecero del Real Club Iberia tenía escrito esta cuarteta:

"Chutamos este balón de plata
para tí, gran Edelmiro,
pues la afición no es ingrata
cuando hay que premiar su ídolo"

Después de conocido el resultado final de la votación el señor Juan Luqué y nuestro compañero "Peter" fueron al Real Club Iberia a ntregar el premio, pero como dicho equipier no estaba presente, se le entregó al señor vice-Presidente, quien le llevó enseguida a la cantina de Arenas, la llenó de sidra y en ella tomaron todos los jugadores.

Tuvo Luqué un brindis que provocó un cerrado aplauso de los iberistas que allí se reunieron.

DEL CAMPEONATO DE BILLAR ENTRE LOS ASES DEL TACO

Johnny Layton derrotó a Turnbled, 50x38 en 44 innings

CHICAGO, abril 5. (UP.) Johnny Layton, de St. Louis, derrotó hoy a Arthur Turnbled, de Chicago en el torneo del campeonato de billar a tres bandas, 50 a 38, en 44 innings.

zLa del hoy fué la tercera victoria de Layton, sin una derrota. Kayton tuvo una tacada de 10 y Turnbald de 4.

Augie Kieckhefer, de Chicago, derrotó a Ecarl Lockabaugh de Chicago, 50 a 30, en 35 innings.

Los Cubs del Chicago es uno de los Teams Favoritos de Este año

McCarthy está satisfecho de su infield, que parece que es lo más débil

NUEVA YORK, abril 5. (UP.) — El Chicago Cubs gana un pennant de la Liga Nacional por lo menos cada diez años. En 1908 lo ganaron con Frank Chance; en 1918 con Fred Mitchel; y pueden ganarlo en 1928 con Joe McCarthy en el timón del Club.

Ciertamente que el actual es un año de la suerte. Cada década ha habido un team completo totálmente nuevo en el Chicago Nacional y en ningún caso un jugador ocupó la misma posición.

Los Cub de 1908 estaban en el pináculo de su gloria y ganaron nuevamente dos temporadas después, pero ya estaban estaban en malas condiciones y fueron víctimas fáciles del Filadelfia Atléticos, en la serie mundial de 1910.

Diez años después, en 1918, cuando los Cubs, bajo Frank Mitchell, ganaron de nuevo, la formación del Club había cambiado enteramente. Y hoy ninguno de los jugadores de entonces queda en el Club, para tomar parte en la que parece que ha de ser temporada muy interesante.

He aquí los teams de hace diez y veinte años, en comparación con el de hoy:

1908	1918	1928
Shekard, lf	Flack, rf	Maguire, 2b
Evers, 2b	Hollac'er, ss	English, ss
Schulte, rf	Mann, lf	Cuyler, cf
Chance, 1b	Paskert, cf	Wilson, rf
Steinf'ldt, 3b	Merkle, 1b	Step'nson, lf
Hofman, cf	Pick, 2b	Grimm, 1b
Tinker, ss	Deal, 3b	Hartnett, c
Kling, c	Killefer, c	Butler, 3b
Brown, p	Vaughn, p	Root, p
Overall, p	Tyler, p	Blake, p
		Joe McCarthy

El Club presente de McCarthy parece más fuerte que el que piloteó al triunfo Frank Mitchell hace diez años justos, pero es mucho menos resistente que el que dirigía Chance en 1908.

Los Cubs representan hoy, sin duda alguna, uno de los tres aspirantes más fuertes al pennant de la Liga Nacional en este año, siendo posible que tengan menos motivos de preocupación que sus adversarios.

La debilidad de los Cubs de 1928 está, teóricamente, en el infield. McCarthy dice, sin embargo, que el infield que tiene le satisface, pues además de Grimm, un inicialista que batea mucho, tiene a Maguire, Butler y English, así como a Norman McMillan, segunda, Elmer Yoter, tercera, y a Jacobs, un californiano que está inutilizado ahora, por tener una pierna lesionada.

Federación Nac. Amateurs de Deportes de Canchas

Convocatoria:

La Federación Nacional de Deportes de Canchas convoca por este medio a todos los atlétas inscriptos en la Unión Atlética de Amateurs de Cuba para los Campeonatos de Pelota a Mano de Tres y Cuatro Paredes para Novicios y Libres correspondientes al año 1928 y los cuales se jugarán de acuerdo con las siguientes.

BASES

Primera: Los Campeonatos de tres paredes de Novicios y Libres constarán de las siguientes competencias: Una de Single y otra de parejas. Los Campeonatos de Cuatro paredes constarán de las siguientes competencias: Una de Single y otra de parejas.

Segunda: Los Campeonatos de Single y de Dobles de tres y de cuatro paredes serán por eliminación y podrán inscribirse todos los atletas que deseen competir.

Tercera: El Campeonato de Novicios de Tres Paredes dará comienzo el lunes 7 de Mayo comenzándose el evento de singles, el cual se continuará jugando los lunes, miercoles y viernes hasta su terminación, jugándose a continuación en el mismo órden, el Dobles de Tres Paredes y los de Single y Doble de Cuatro Paredes.

Cuarta: El Campeonato Libre de Tres y Cuatro Paredes dará comienzo una semana después de haberse terminado el de Novicios jugándose los eventos en el mismo órden que en el de Novicios.

Quinta: Las inscripciones para el Campeonato de Novicios de Tres y Cuatro Paredes se cerrarán el día tres de Mayo a las 5,1|2 p. m. y las de libre tres días antes del comienzo del Campeonato.

Sexta: Cada atléta deberá abonar una cuota de $1.00 por cada evento en que se inscriba. Las inscripciones se efectuarán por conducto del Secretario del Club en que esté inscripto ó el atleta personalmente.

Séptima: Los jugadores se presentarán en el traje usual de Hand Ball el cual deberá ser de los colores oficiales del Club a que esté afiliado y deberán todos usar zapatos de suela de goma.

Octava: Las citaciones se harán con veinte y cuatro horas de anticipación publicándose en el cuadro de anuncios del Club en que se celebre la competencia. El jugador que no se encuentre a la hora fijada en la cancha se le concederán quince minutos de gracia, pasados los cuales perderá por "DEFAULT".

Novena: Los atlétas que resulten vencedores en cualquiera de las Competencias serán premiados con medallas de oro de la Unión Atlética de Amateurs de Cuba.

Décima. Para estos Campeonatos regirán las reglas oficiales de Pelota a Mano de la Federación Nacional Amateur de Deportes de Canchas.

Federación Nacional Amateurs de Deportes de Canchas.
E. FERNANDEZ,
Secretario

La Carrera del Siglo

AMARILLO Estado de Téxas, abril 5. (UP) Pat Demarr, corredor de Los Angeles, ganó hoy la etapa del dia del Maraton Trans-Continental. Demarr hizo las 37 millas desde Vega hasta Amarillo en 5 horas 29 minutos y 42 segundos.

DEPORTIVO ARROYO NARANJO

CITACION

Por este medio se le avisa a todos los players del Club Deportivo Arroyo Naranjo, para que concurran a las prácticas que se efectuarán esta tarde, a las dos, en los terrenos nuestros.

C. T. de la Güera, manager.

COLIN Y GUILLERMO DEJARON ANOCHE EN 26 A JUARISTI Y TEODORO

EL DELANTERO MILLAN INGRESO EN LA COVADONGA

Con una elocuente conferencia Juanito y Abando dejan en 17 a Ochoa y Llano. El peloteo del segundo tomo, hora y pico de tiempo. Llovieron los empates. Lo ganaron Urizar y Ugalde. Arnedillo y Machin quedaron en 28.

POR SER VIERNES SANTO, HOY NO HAY FUNCION

Comienzo la solemnidad del jueves participándoles que Pepe Millán, el simpático delantero de nuestro Cuadro ha ingresado en la Casa de Salud mejor del mundo y de su Comarca: en la Covadonga. Pepe Millán, después de salir con vida de la tragedia de pelotazo, cuyos detalles ya conocen mis tres lectores, se sintió triste, aburrido, blandengue; sin ánimo para entrar como se debe en las lizas bizarras, y como entrar así es entrar a cobrar, mangansoneando, Millán, que es pelotari de conciencia y de amor propio, se fué de Covadonga donde repondrá sus energías para volver a la cancha a ganar o a perder gritando y llamando al cielo, que casi nunca le oye.

Ruego pues a mis queridísimos federados y doctores; al Director Agustín de Varona; al Vice-director Presno; a Stincer, Casariego, Pérez de los Reyes; todos médicos de Cámara gratis del cronista, que cuiden como al cronista a Papa Millán; que nos lo devuelvan flamante, fuerte, tan pegador, tan altanero y tan gritante como siempre. Que por ello les tocaré las palmas más académicas que tengo en mi palmar de asturiano criollín. A Millán creo que le conviene el uso y el abuso de la fabada, gran señora. Si le produce glucosa no importa; pues así le dirán:

—¡Pepe; que dulce eres!

El prólogo de la noche del jueves no es precisamente un prólogo; es una brillante conferencia sobre del modo de jugar bien y clásicamente a la pelota a cestuvia; conferencia que va escribiendo Juanito y que Abando —blancos— va diciendo con la elocuencia de Castelar; y que van oyendo y procurando aprenderse de memoria Ochoa y Llano —azules— pero como la memoria siempre falla, los dos azules fallaron algunos renglones y aunque hicieron buena la defensa, se quedaron en diecisiete. Se aplaudió al duo conferencista. Pronto pronunciarán la segunda.

Y en cuanto se llevó la primera quiniela Machin con seis aletazos de revesaire, entramos en el peloteo del segundo, de treinta tantos, que si se lo encargan a Santos y Artigas no es posible que de más saltos mortales de necesidad. Lo pelotearon unas veces a la campana y otras a la campanilla, los blancos, Urizar y Ugalde, contra los azules, Arnedillo y Machin y la contra que fué violenta y cruel duró una hora y pico de la otra. Lo empataron en una, dieciseis, diecinueve, veintiuna, veintitres, veinticuatro, veinticinco y veintisiete, y por fin lo ganaron los blancos, y los azules quedaban en 28. Hubo momentos medianos y momentos fenomenales.

Se lleva la segunda quiniela Colin, y enseguida comienza el de las vacas gordas; el fenomenal que debatín, los blancos, Colin y Guillermo, contra los azules, Juaristi y Teodoro. Y por el ímpetu desarrollado; por la duración de los tantos; por la variación y velocidad de la pelota, que fué silbante y crugiente; por la rudeza del ataque y por lo arrogante de la defensa y por l aaltivez y destreza de los hombre y las cestas yo os juro que las dos decenas primeras fueron verdaderamente imponentes; un gran empate en una; gran racha azul y gran racha blanca; otro empate en dieciseis y otro en diecisiete y otro en diecinueve. Y silbaban.

—Qué quedrán?

Al doblar de la segunda decena cargó Colín, como revolucionario que es; cargó Guillermo, y cargaron los dos con tanta saña, con tanto rencor; con tanto empuje, destreza y alma, que los Azules comenzaron la oscilación final descomponiéndose y quedando en el tanto 25.

Caballeros' que par de decenas.
Inmensos Colín y Guillermo.
Hoy todas las cestas a la funerala en el Jai-Alai.

F. R.

Resultado de la función de ayer

Primer partido: Juanito, Abando, 25; Ochoa, Llano, azules, 17. Ganador: blancos. Pagaron a $3.40.

Primera quiniela: ganador Machin. A $5.20.

Segundo partido: Urizar, Ugalde, blancos, 30; Arnedillo menor, Machin, azules, 28. Ganador, blancos. A $3.20.

Segunda quiniela: ganador, Colin. A $7.00.

Tercer partido: Colin, Guillermo, blancos, 30; Juaristi, Teodoro, azules, 25; ganador, blancos. A $3.00.

Program oficial para la función del sábado, 7 de abril, a las ocho y cuarto p. m.

Primer partido, a 25 tantos, Aguiar y Cazalis III, blancos, contra Urizar y Aristondo, azules. A sacar ambos del cuadro 9½.

Primera quiniela a 6 tantos: Olazábal, Berrondo, Arnedillo Menor, Ugalde, Lucio y Hernandorena.

Seguido partido a 30 tantos: Hernandorena y Ugalde, blancos, contra Olazábal y Berrondo, azules. A sacar ambos del cuadro 9½.

Segunda quiniela a 6 tantos: Eguiluz, Irigoyen Menor, Ugartechea, Guillermo, Ituarte y Juaristi.

Tercer partido a 30 tantos: Irigoyen Menor y Ugartechea, blancos, contra Ituarte y Guillermo, azules. A sacar ambos del cuadro 9½.

Pierden los Dodgers

Los Dodgers de Brooklyn fueron detenidos hace días en su cadena de victorias, al enfrentarse con el pitcher Al Mamaux, del Newark, que en un timepo vistió el uniforme del propio Brooklyn, de los Gigantes, Yankees y Cleveland.

Mamaux dominó completamente a los boys del Tío Robinson, dejándolos en dos hits aislados, en los seis innings que pitcheó. Cuando cedió su puesto al novato Zubris, los Dodgers la aprovecharon bien y le hicieron tres carreras, pero esas no fueron suficientes para ganar el game, y tuvieron que conformarse con una honrosa derrota de 6x3.

Conlan, Carlyle, Fournier y otros viejos players del Broklyn, contribuyeron con buen fielding y oportuno hitting a la victoria del Newark, cuyo score fué:

BROOKLYN (N.)

	V.	C.	H.	O.	A.	E.
Tyson, cf.	3	0	0	3	0	0
Bancroft, ss.	4	0	2	4	1	0
Hendrick, lf.	3	1	0	2	0	1
Bis'nette, 1b.	4	0	0	6	2	0
Herman, rf.	4	1	2	1	0	0
Riconda, 2b.	4	0	0	3	1	1
Freigau, 3b.	2	1	0	0	1	0
Hargraves, c.	3	0	1	4	1	0
J. Elliott, p.	1	0	0	0	2	0
a-Bressler.	1	0	0	0	0	0
Ehrhardt, p.	0	0	0	1	0	0
b-Partridge.	4	0	1	0	0	0
Moss, p.	0	0	0	0	1	0
Totales.	30	3	6	24	9	2

NEWARK (I.)

	V.	C.	H.	O.	A.	E.
Conlan, cf.	5	1	1	2	0	0
Kingdon, ss.	4	2	2	2	2	0
Carlyle, rf.	5	1	4	1	0	0
Casey, lf.	4	1	1	1	0	0
Fournier, 1b.	3	0	1	12	0	0
Elliott, 2b.	3	0	1	1	4	0
Lutzke, 3b.	4	0	1	2	3	1
Skiff, c.	4	1	2	6	3	0
Mamaux, p.	2	0	0	0	0	0
Zubris, p.	0	0	0	0	0	0
Russell, p.	1	0	0	0	0	0
Totales.	35	6	13	27	12	1

a-Batted for J. Elliott in sixth.
b-Batted for Ehrhardt in seventh.

Anotación por entradas:

Brooklyn. 000 000 300—3
Newark. 001 023 00x—6

SUMARIO:

Two-base hits: Lutzke, Elliott, Skiff, Herman. Stolen bases: Carlyle, Conlan. Sacrifices: Mamaux 1, Elliott 1, Zubris 2, Moss 1. Struck out: Mamaux 6, Elliott 2. Hits: A J. Elliott 8 in 5 innings, Mamaux 2 in 6, Zubris 3 in 2-3. Ehrhardt 2 in 1. Moss 1 in 2. Russell 1 in 1-1/3. Hit by pitcher: J. Elliott (Casey). Umpires: Klem and Adams. Time of game: 1.45.

Perdió el Deportivo "Zamora"

Las estrellas de Sotero, obtuvieron su noveno triunfo consecutivo al ganar un reñido match en Gasómetro Park, Regla, al Deportivo Zamora.

Los pitchers visitadores se presentaron muy erráticos y esto le costó el juego a su club. A Chemoro le batearon mucho, pero dominó en los primero innings. Carlos fué el lider del Deportivo, entre los bateadores, dando cuatro hits en sus primeras cuatro veces al bat incluyendo tres tubeys y Vallejo y Sánchez dieron sendos home rums así como Cabada que mandó un estacazo tremebundo a lo más profundo del cf.

Por las Estrellas los distinguidos fueron Roche con tres hits y Chemoro, Mirabal y Romero.

Deportivo Zamora 000 120 003—6
Estrellas de Sotero 012 020 21x—8

Baterías: Chemoro y Mirabal, por Estrellas de Sotero; Valdés, Cabada, Vallejo, Carlos y Sánchez, por el Deportivo Zamora.

LINDOS YUGOS
con el emblema nacional
Debe usted adquirirlos
en seguida, porque
SU BUENA CALIDAD
Y LARGA DURACION
están garantizadas por
el nombre de
Krementz
garantizados para siempre
conócido donde quiera
como sinónimo de joyería
para caballeros

1d-6

LOS PUNTOS SOBRE LAS iii
PARA ENGORDAR (ÚNICO MEDIO SEGURO)
NO BASTA COMER: ES NECESARIO ALIMENTARSE.
La comida que no se digiere bien, NO alimenta.
Ayude su comida, con ALIMENTO asimilable sin necesidad de digerirlo. Con ALIMENTO que se absorba por el organismo sin cansar el Estómago, sin cansar el Hígado.
Una copa de 100 gramos equivale a ½ lb. de Carne fresca de ternera.
OXOIDE
Alimenta sin cansar el Estómago ni el Hígado.
Contiene mucho Jugo de Carne peptonizado frío, en forma Sabrosa y aromática.
Puede tomarse varias veces al día para aumentar y apurar el Recuperar Carnes y fuerzas.
EL DR. J. A. SIMPSON ANALIZO EL OXOIDE Y DICE: "ES UN JUGO DE CARNE DE 7% DE EXTRACTO CONCENTRADO AL 25%."
EXIJA OXOIDE LEGÍTIMO
Fabricado por Droguería SARRÁ. La Mayor.
31 EDIFICIOS. 600 EMPLEADOS.

TRAJES DE CRACH
Saco y pantalon á $8.00 $12.00 y $14.00
en los estilos mas modernos y elegantes
Para jovencitos y niños
desde $6.90 hasta $8.50
con pantalones largos

HAVANA SPORT
MAXIMO GOMEZ (MONTE) 71 Y 73 FRENTE A AMISTAD

M.E.C.D. 2016

Fortuna vs. Universidad Mañana por la Tarde en el Stadium

TOPICOS FUTBOLISTICOS

A cargo de PETER

NOTICIAS Y COMENTARIOS

¿Conoce la afición los Clubs futbolísticos del interior de la República? Seguramente que el lector conocerá alguno o habrá oído hablar de ellos pero no los conocerá todos. Y es esto lo que queremos nosotros, que nuestros aficionados conozcan todos los Clubs de futbol que hay en la República, labor en la cual nos ayudarán dichas sociedades enviándonos cuantas notas crean conveniente.

Vamos a empezar por Cienfuegos, la Perla del Sur, en donde hay tres sociedades que practican el deporte del balón redondo, siendo la más importante el "Club de Cazadores y Náutico".

Esta sociedad, que por su nombre nadie llegaría a creer que practica el balompié, tiene su home en Punta Gorda. Es la decana de las instituciones que practican dicho sport, pues se fundó en el año 1922 y en la actualidad es el Presidente de la Sección de Balompié el señor Alfonso Pérez, uno de los más entusiastas partidarios del "soccer".

Forman dicha sociedad unas seiscientas personas.

Futbolísticamente hablando, Cienfuegos está en pañales, pues hace mucho tiempo que no se celebra allí ningún Campeonato. Este Club, pues, no ha podido participar en ninguno y por eso no tiene conquistado ningún trofeo.

Tiene equipo de reservas, pero no de infantiles.

¿Qué hace el amigo "Nick" Machado, el Cronista de Sport de "La Correspondencia", que no ha hecho porque prospere ese deporte? Créanos el amigo que esa labor es más halagadora que la otra a la que él últimamente se dedicó. ¡Anímate, **Nick!** (Y dile a Delfín que te cante El Pobre Adan).

Otro día hablaremos del Cienfuegos Foot-Ball Club y Soledad Foot Club, que son, como dijimos ya, las sociedades que en Cienfuegos tienen equipos y dedicanse a la práctica del más universal de los deportes.

Gran programa el del domingo en "Almendares Park".

Se inician dos series en opción a sendos trofeos, uno de los cuales se lo disputarán los equipos infantiles y el otro los teams de la categoría máxima.

A la una y media contendrán los **pibes** de la Juventud y el Fortuna, los que se discutirán la Copa en este match, pues el encuentro inicial de la serie se celebró el pasado domingo.

A las dos y media, Real Iberia y Cataluña, los que dieron un gran match cuando jugaron en opción a la Copa Omega.

A las cuatro y media, Fortuna y Juventud Asturiana, los dos equipos **de la bulla.**

Estos dos partidos serán eliminatorios, lo que quiere decir que no podrán terminar en empates, y se jugará en caso de necesidad, tiempos extras.

Los dos vencedores tendrán que jugar en la final la posesión de un trofeo que no hemos visto, pero que nos aseguran los señores Mayo, Piñeiro y Mora, que es muy bonito.

Estos mismos señores nos avisan que digamos a los poseedores de carnets de la F. O. F. A., que estos han sido anulados, y que los que se crean con derecho a la entrada, de botella pueden pasar a proveerse de los nuevos carnets que firmarán los Presidentes de los Clubs arrendatarios del Parque Almendarino.

"Como ven los futbolistas viejos el futbol nuevo".

Con este título publica **Forward,** en el Heraldo de Madrid, una interview con Bernabeu, jugador veterano del equipo de los **merengues,** que la transcribimos a continuación para solaz de los aficionados:

"Pretender que estas informaciones o interviús con que comienzo hoy en gracia al "muy ilustre" equipier del Madrid F. C. Santiago Bernabeu tengan alguna trascendencia para el futbol actual sería como pretender que nos dieran la gloria y no poder alcanzarla. Solamente quiero hacer resaltar las figuras veteranas que tuvieron la gracia y la belleza del fútbol pasado, cuando se decía que el juego era más propio y más perfecto; cuando se decía que el Madrid F. C. tenía un juego suyo, de escuela propia; que ese juego radicaba en la línea delantera, y esa línea tenía por eje al gran chutador Santiago Bernabeu.

Estas figuras llevan en sí el respeto a la veteranía, que es más trascendental que todas las apariencias. Y si un día fueron grandes, hoy son respetables; por eso pueden opinar con más autoridad que nadie sobre estas cosas de ftbol, tan sobradas de opiniones leguleyas y tan faltas de opiniones sinceras; de esas opiniones que se refieren axclusivamente al ftbol.

Desde que Santiago Bernabeu dejó de jugar no ha vuelto el Madrid a tener un delantero centro de la eficacia de él; pues si bien Juanito Monjardín, que le siguió en méritos y en eficacia, tenía una complexión igual y poseía el don de la compenetración, rara vez asentada en las cabezas de los futbolistas, no llegó a obtener de su puntera, más eficaz siempre que el cabezazo, el impulso directo y necesario para meter la pelota en la red enemiga.

Claro se está que cada jugador tiene un concepto suyo del puesto que ocupa; de ahí nace indudablemente la característica, si el jugador tiene temperamento o inspiración, arte del juego balompédico.

Así Bernabeu, que fué un gran delantero centro, ha de opinar primeramente sobre los delanteros centros actuales, Y dice:

—El mejor, Samitier; pero creo sinceramente que este jugador tiene más de medio ala que de centro delantero.

—¿Y de interiores?

—Luis Regueiro.

—Y bien: ¿qué opinas entonces de Félix Pérez?

—Que es un soberbio extremo.

—¿Extremo?

—¿No? A mí me parece que sí. Con un poco de más complexión física este muchacho, formidable conductor de línea, centrador "driblador" oportuno y sagaz, lleva en sí un extremo de las más acusadas características. ¿No te parece?

En efecto, al interviuvador la parece; le parece eque esta forma de apreciar, aplicándola, todas las cualidades de Félix Pérez, el actual héroe de la región, es la mayor prueba del profundo conocimiento futbolístico de Santiago Bernabeu. Félix Pérez sería un gran extremo, aunque es posible que el trabajo requerible en ese puesto llegara a restar las energías de la eficacia a su cuerpo estilizado de jugador dibujado en un anuncio moderno.

Esto es lo único que antepone Santiago Bernabeu a la posibilidad de que es egran jugador pudiera ocupar el puesto de extremo.

—?Los mejores medios?

—¿Los mejores de España?

—Sí.

—Hay muy buenos medios en España actualmente. En sus respectivos puestos, creo que son insustituíbles Prast y Peña (José Mari). No quisiera que mi natural inclinación hacia las cosas que son del Madrid F. C. me llevase a un terreno de partidismo; ¿pero no crees tú lo mismo?

Yo le saco de estas dudas entre la modestia y la sinceridad a este "amateur" modesto, y proseguimos:

El.—Además, hay, como te digo, muchos medios que me agradan; tanto, que una vez nombrados estos dos no sé cómo encontrar el tercero. Hay, sin embargo, uno muy bueno en nuestra misma región que podía servir de complemento: éste es Pena, el asturiano del Athlétic...

Yo.—En Prast se ve un gran jugador; pero se ve solamente; no hemos llegado a sentirlo.

El.—Prast es un enorme jugador, al que le "coge" viejo su carrera. Debe de tener unos veinticinco años; si fuera más joven, si tal como empieza ahora en la región Centro hubiera empezado hace cinco años, su clase sería la de un juego enorme, viril, entusiasta, sin rival....

—Pero aquellos tiempos no volverán, querido Santiago nostálgicos tiempos de Sotero y Machim (q e. p. d.), Juan Petit, Eulogio, Saura, Erice Irureta, tú... Aquellos tiempos no volverán; yo, que guardo de ellos, a pesar de mi niñez, un recuerdo claro, pertinente... Yo creo, Santiago, que se jugaba mejor en aquellos tiempos.

—No lo creas se juega ahora un poco mejor que antes. Lo que ocurría antes era que entre tres o cuatro equipos se repartían el plantel de buenos jugadores y ahora hay muchose equipos; y el plantel de buenos jugadores se esconde, se difumina entre ellos."

Un Viejo Score que Hace Historia en el Base Ball Moderno

Los Piratas pierden un juego de la serie mundial por sus contínuos errores

Para los amantes de las reminiscencias deportivas publicamos a continuación el score del juego celebrado el 12 de Octubre de 1909, correspondiente a la serie mundial de ese año, en el que los Tigres lograron vencer a los Piratas, con score de cinco por cero, gracias a lo erráticos que se presentaron los champions de la Liga Nacional, que cometieron seis errores costosos.

En este game, George Moriarty, ahora manager del Detroit, fué la estrella de los Tigres y fildeando en su posición favorita.

El score fué:

PITTSBURG

	V.	C.	H.	O.	A.	E.
Byrne, 3-b.	4	0	1	0	2	0
Leach, cf.	3	0	0	3	0	0
Clarke, lf.	4	0	0	1	0	0
Wagner, ss.	3	0	0	2	4	0
Miller, 2b.	4	0	1	3	1	2
Abstein, 1b.	4	0	1	12	1	2
Wilson, rf.	4	0	1	0	0	0
Gibson, c.	3	0	1	3	4	0
Leifield, p.	1	0	0	0	5	0
O'Connor, x.	1	0	0	0	0	0
Phillippe, p.	1	0	0	0	2	2
Totales.	32	0	5	24	19	6

DETROIT

	V.	C.	H.	O.	A.	E.
D. Jones, lf.	4	1	1	0	0	0
Buch, ss.	5	1	1	0	1	0
Cobb, rf.	3	0	1	1	0	0
Crawford, cf.	4	0	1	2	0	0
Crawford, cf.	4	0	1	2	0	0
Delehanty, 2b.	3	0	0	1	3	0
Moriarty, 3b.	4	1	2	1	3	0
T. Jones, 1b.	3	1	1	13	0	0
Stanage, c.	3	0	1	9	1	0
Mullin, p.	3	1	0	0	4	0
Totales.	32	5	8	27	12	0

O'Connor x bateó por Leifield en el quinto.

Anotación por entradas:

Pittsburg.	000 000 000—0
Detroit.	020 300 00x—5

SUMARIO:

Stolen bases: Byrne, Leach. Sacrifice hits: T. Jones, Stanage. Double play: Wagner a Abstein. Two-base hits: Byrne, Cobb, Bush, Struck outs: por Mullin 10, por Phillippe 1. Bases por bolas: por Phillippe 1, por Leifield 1, por Mullin 2. Dead-balls: por Leifield 2. Tiempo: 1 hora y 57 minutos. Umpires: Klem y Evans. Concurrencia: 17,036 fanáticos. — Nota: La serie mundial de este año la ganó el Pittsburg, gracias al buen pitching de Babe Adams que ganó 3 juegos y no perdió ninguno.

Notas del Diamante

Donie Bush no teme jugar la season de 1928 sin tener un buen pitcher zurdo en sus filas.—Lo que será la lucha en la Liga Internacional.—Un libro de Babe Ruth. — Los players más altos del base ball.—Y los más chicos.

Donie Bush, el manager de los Piratas, no parece muy preocupado por el hecho de que su cuerpo de pitchers es completamente derecho, y por tanto, que no cuenta con un lanzador zurdo de fama que pueda dominar a Cubs, Gigantes y Cardenales cuando presenten sus line ups con numerosos bateadores zurdos.

"Ganamos el campeonato de la Liga Nacional el año pasado sin tener un zurdo de categoría en el staff,—dijo hace días el pequeño piloto de los Bucaneros.

" Y no veo porqué razón no hemos de repetir en 1928".

Y para demostrar que tenía razón en lo que decía, Bush sacó los records oficiales, en los cuales se puede apreciar que Kremer, Hill, Meadows y Vic Aldridge, los ases del staff Piratas, fueron los primeros lanzadores de la Liga Nacional en 1927. Bush no cuenta este año con los servicios de Aldridge, enviado al New York Giants, pero en su lugar poseerá al veterano Burleigh Grimes, que está considerado todavía como uno de los mejores "spitballers" del viejo circuito.

Sumado a esto, Bush agregará al turno regular el nombre de John Miljus, que demostró poseer calibre en los últimos matchs de la pasada temporada, y el de Joe Dawson, comprado por $25.000 en la Ass. Americana, que debe ganar algunos games.

Estos seis pitchers, derechos todos, trabajarán en riguroso orden y Bush espera de ellos una buena demostración. Y tan confiado está, que solo ha dejado dos pitchers zurdos, novatos, en su staff de 1928. Dos muchachos que, por la poca experiencia que tienen, serán inútiles a la novena.

La lucha de la Liga Internacional.—Mientras prepara a los Royales del club Montreal para la próxima campaña de la Liga Internacional, el veterano George Stallings, ha tenido buen cuidado de seguir de cerca el entrenamiento de los otros teams de la liga, y ahora acaba de lanzar sus pronósticos de 1928, en los que no solo no señala a una novena como posible ganadora, sino que anuncia una temporada calientica en la que todos tendrán su oportunidad de triunfar.

"El Newark es el favorito por su estupendo pitching,— dice Stallings— pero sus jugadores son muy lentos y el catcher no es todo lo bueño que debiera".

"El Buffalo sentirá mucho la ausencia de Bissonnette. Era la mitad del club, y también sentirán la pérdida de Tyson. El team luce bien, pero es indudable que sin Bissonnette y Tyson no podrá ir muy lejos. Eso sin contar que me he llevado al mejor pitcher que tenían, Chester Falk".

"El antiguo club de Syracuse, convertido ahora en los Rochester Red Wings, sentirá también la pérdida de los outfieldrs Williamson y Peel y tendrán que jugar este año con su infield muy remendado. Sé que el club tiene mucho elemento nuevo, que siempre presta ayuda de valor, pero es imposible que puedan jugar con la misma libertad de los veteranos. En cambio, para el catching han adquirido a Hank Gowdy, que es una autoridad en el puesto".

"No pierdan de vista a los Orioles de Jack Dunn. Ni al Toronto, que posee un excelente cuerpo de pitchers El Jersy City también estará en condiciones y los Cubs auxiliarán mucho al Reading".

"Nuestro team también será contendiente, pero el pennat será muy discutido hasta el final".

Babe Ruth escribe un libro.— Babe Ruth, el formidable jonronero de los Yankees, ha dado a la publicidad un libro que ha titulado "Babe Ruth's own book of Baseball" en el que destruye completamente muchas historietas que han circulado en los últimos años relacionadas con su vida.

En primer lugar, el Bambino se permite aclarar que jamás ha pertenecido a un orfelinato y asegura que el apodo de "Babe" no le fué puesto por su manía de llorar cuando era muy niño. Dice que ese apodo se lo pusieron cuando reportó por primera vez al club Baltimore, que un player dijo, dirigiéndose a otros veteranos del club: "Miren, señores ahí viene otro "Babe" para el team". Y todos le llamaron Babe desde entonces.

Aparte de su propia biografía, el Babe ha escrito capítulos muy interesantes en su libro, según afirma George Daley en su sección del New York World. En ellos analiza el trabajo que realizan los players del presente, los compara con los jugadores de la antiguedad, comentan una serie de anécdotas que recuerda del baseball, habla de las jugadas arriesgadas de las series mundiales, dá su opinión sobre las jugadas más esenciales del juego, comenta los puntos débiles y fuertes de las grandes estrellas, habla de su vida en los últimos años, del ascenso de los Yankees, y otros cosas por el estilo.

Además compara el trabajo de todos los managers de las Mayores y dedica preciosos capítulos a Miller Huggins y a Mc Graw, a quien considera el "Napoleón del baseball'. Segn él Babe, Mc Graw aventaja siempre a cualquier otro manager a la hora de pensar".

Habla con preferencia de las jugadas milagrosas de Frank Frisch, haciendo hincapié en una muy notable de la serie mundial de 1923 cuando, estando Dugan en tercera con un out, aceptó, de espaldas, al home, un texa's leaguer de Aaron Ward y tiró rapidamente para sacar a Dugan que pretendía anotar en el pisa y corre. Considera a Harry Hooper y a Tris Speaker los mejores outfielders en el orden defensivo y señala una serie de accidentes que han de gustar mucho a los que tengan la dicha de leerle.

Harris y Rixey, los más altos.— Casi todos los peloteros de las Mayores que pasan de seis pies con pitchers. Es una cosa extraña, pero si usted se detiene a examinar los libros de records, especialidad el famoso ¿"Who's who?" que edita el "Base ball Magazine", observará que lo que decimos anteriormente es verdad.

Byran Harriss, del Boston Red Sox, tiene seis pies, seis pulgadas de estatura, siendo el player más alto de las Grandes Ligas. Eppa Rixey, de los Reds, es una pulgada más bajo. Babe Herman, del Brooklyn, tiene seis pies, cuatro pulgadas; Jumbo Elliot, seis pies, tres pulgadas, lo mismo que Bob Meusel, Eddie Brown, y George Kelly. Babe Ruth tiene seis pies, dos pulgadas, encontrándose en su misma situación, Flint Rhem, Pete Donohue, Wally Pipp, Howard Ehmke, Lefty Groves, Jack Quinn y Ed. Rommell.

En la división de los seis pies están: Virgil Davis, Alexander, Haines, Reinhart, Bottomley y Hafey de los Cardenales; Allen y Bressler de los Reds, Hill, Kremer, Meadows y Traynor, Pirates; Bush, Osborn, Hartnett, González, Webb, Butler and Carlson Cubs; Cummings, Henry Hogan, Terry, Welsh, Taylor, Mangum, Cantwell, Chaplin, Faulkner, Johnson, Walker, Porter, Jahn, Kliged y O'Doul de los Giants; Greenfield Edwards, Genewich and Goldsmith de los Braves; Clark, Doak, Hargreaves, Hendrick, Mc Weeny, Moss, Petty and Vance de los Dodgers; Mc Graw, Baecht, Decatur, Ferguson, Mitchell, Taber, Ulrich, Williams and Ring, Phillies.

Combs, Gehrig Hoyt, Koening Moore, Pennock and Pipgras de los Yankees, Autry, Uhle, Shaute, Leysen, Buckeye, Miller, Hudlin Burns, Hodapp and Lind, Indians; Quinn, Walberg and Willis de los Atleticos Burke, Braxton, Wells, Gaston, Zachary and Sam Jones de los Senators, Faber, T. Blankenship, Lyons, Connally, Clancy, Berg and Falk, White Sox; Gibson Heilmann, Holloway and Vangilde de los Tigers; Munush, Sturdy, Schulte, Falk, Nevers Stewart de los Browns, y Ken Williams, Bradley Rutfing and Russell de los Red Sox.

Los mas chiquitos.— Y para que sirva de consuelo a los que como Cueto, Acostica, y otros discuten en Cuba la supremacia de los "tapones", publicamos a continuación una detallada relación de los players más chiquitos de las Grandes Ligas:

"Doc" Gautreau, del Boston Braves, es el más chiquito de todos, con cinco pies, dos y media pulgadas de alto. Sparky Adams, que jugará la segunda base de los Piratas, tiene dos pulgadas más que Gautreau, en tanto que Jackie Taverner, del Detroit; Charles Dressen, de los Reds y Maranville, de los Cardenales, tiene cinco pies, cinco pulgadas.

Hack Wilson y Andy High, tienen cinco pies, seis pulgadas; Harper, Bengough, y Joe Sewell, cinco pies, siete pulgadas; Blades Statz, Moore, de los Braves, Gazella y Harry Rice, cinco siete y medio.

Thevenow, Critz, Lloyd Waner, Andy Cohen, Farrell, Wertz Jack Smith, Frasco Thompson, Jamieson, Bishop Galloway, French, Ruel, Tate, Hunnefield Mellilo, Mullen y Flagstead, cuentan con cinco pies, ocho pulgadas.

Banchoft, ahora con los Dodgers, es el único que se recuerda con ocho pies, ocho y media pulgadas.

En Piratas Park

En Piratas Park, Regla, tendrá efecto el domingo 8 de Abril un gran desafío de base ball entre los conocidos teams "Academia Regla" y "Almacén de lós Pobres".

El juego empezará; a las 2 p. m. siendo las baterías Pedro p. y Guillén c, por el Almacén y por la Academia Díaz p, y Alberto c.

Oportunamente daremos el resultado de este interesante encuentro, que há despertado mucho entusiasmo entre los simpatizadores que cuentan ambos teams.

Boxeo en el Mariel

Mariel, Abril 5 de 1928. Habana.

Existe gran embullo con motivo de las peleas de boxeo semi-profesional que tendrán efecto el domingo 15 entre boxeadores de reconocido cartel.

En el semifinal peleará el español Basilio Díaz que últimamente venció a Carlos Marín por K. O. y Primitivo Arrieta, ganador también de Marín por K. O. y vencedor por decisión de Agustín Petrolanda.

El star bout está a cargo del peleador local Kid Cristi y Angel Alfaro y en el preliminar actuará Aracil, campeón de su peso en Regla, con un conocido boxer.

El Alcalde Municipal de esta, será invitado de honor a dicho acto.

Mañana Sábado Veremos en la Arena Colón al ex-Campeón Mundial de la División de los Bantams, J. Buff

En la trascendental noticia que dimos ayer, respecto a que Johnny Buff, el ex campeón mundial de la división bantam, pelearía cuatro rounds contra el estupendo feather Frankie García, el mundo fanático se ha revolucionado completamente. Y no es para menos. Por que, cuando se tiene un programa de la magnitud y atracción del que se presentará el sábado, cualquier aficiente que se le añada, es obra de titanes.

Con un star bout a base de Blas Rodríguez, el maravilloso fly weight mejicano, el valiente chiquillo que ha revolucionado todos los públicos americanos y el único aspirante seriámente temido por el campeón mundial, contra un fuerte adversario como lo es sin disputa alguna nuestro Gilberto Castillo, ya ello por sí sólo bastaría para congregar a una de las más nutridas multitudes en nuestra clásica Arena Colón. Pero los promotores Acosta y Alvarez, con la natural cooperación del imprescindible Luis Felipe Gutiérrez, quieren hacer las cosas en grande.

Y ahí tenemos que, solamente de la cuadra de "Pincho", la mejor cuadra de boxeadores cubanos, tomarán parte en el programa de mañana cuatro de sus estrellas: Castillito, Chocolate, Pablito Blanco y Johnny Cruz. Del adversario del primero, ya hemos hablado; tócanos decir algo del contrario de Kid Chocolate: Clemente Morales, "Remache", que así se llama el opositor del maravilloso negrito, es algo que, sin llegar a los límites de lo maravilloso, puede competir con éxito contra cualquiera de los boxeadores de su peso y principalmente contra Chocolate.

El estilo de "Remache", su acometividad, su condición de gran asimilador y sus amplios conocimientos del boxeo, le dan la más bella oportunidad de su vida para conquistar en una sola noche las simpatías y la admiración del inteligente público habanero; su pelea con el ahijado de "Pincho" ha de ser una de las más reñidas y emocionantes de la noche sabatina. Algo por el estilo sucede con la de Varela-Blanco; las características de estos muchachos, sus nunca desmentida agresividad, su cuasi condición de sluggers, sus estilos diversos, "encajan" de tal modo, que no decimos nada del otro jueves, si aseguramos que la emotividad de este bout superará con mucho a todos los habidos anteriormente.

Luego nos encontramos con dos preliminares a cuál mejor: Johnny Cruz contra Risco, el valiente muchacho de un estupendo poder asimilativo y la de Juan Salgado y Kid Armandito; dos verdaderos preliminares, donde los fanáticos encontrarán el mejor entretenimiento de la noche.

Ahora sólo nos toca recordarle a nuestros lectores, que ya las entradas están puestas a la venta en la Casa Tonilo González de San Rafael 4; en las vidrieras del Teatro Martí y en la de Hotel Plaza, así como en las oficinas de la Arena Colón, al precio de: uno veinte las grades; dos pesos las preferencias y tres pesos las sillas del ring. Y no olviden que Johnny Buff y Frankie García pelearán cuatro reñidos rounds.

Los Atléticos Están en Magnífica Forma

En un juego que celebraron en días pasados contra el club Jersey City, de la Liga Internacional, los Atléticos de Filadelfia demostraron encontrarse listos para la próxima temporada de baseball, al vencer con score de cinco por cero.

Shores y Lyons, dos pitchers novatos que Connie Mack trata de convertir en estrellas, trabajaron en el box de los Atléticos y se portaron muy bien, dejando en tres hits a los bateadores contrarios. Ningún hombre les pisó la tercera.

El Fila, en cambio, ligó muy bien sus batazos, y cin un oportuno tribey de Dykes hicieron tres carreras en el quinto.

El score fué:

PHILADELPHIA (A)

	V.	C.	H.	O.	A:	E.
Bishop, 2b.	1	1	0	2	5	0
Hale, 3b.	5	1	1	2	1	0
Speaker, cf.	4	0	0	4	0	0
Miller, lf.	4	0	1	4	0	0
Foxx, c.	4	1	1	5	1	0
Hauser, 1b.	4	1	1	9	0	0
Dykes, ss.	4	0	2	1	1	1
French, rf.	3	0	0	0	0	0
Shores, p.	1	0	0	0	1	0
a-Hassler.	0	1	0	0	0	0
Lyons, p.	2	0	1	0	1	0
Totales.	32	5	7	27	10	1

JERSEY CITY (I:)

	V.	C.	H.	O.	A.	E.
Fleming, cf.	4	0	2	3	1	0
Dear, ss.	4	0	0	2	5	1
Murphy, rf.	3	0	0	0	0	0
Head, c.	4	0	0	7	4	0
Manger, 1b.	4	0	0	10	0	1
Selkirk, lf.	3	0	0	2	0	0
Herman, 2b.	2	0	0	1	1	0
McHugh, 3b.	3	0	0	1	2	0
Horne, p.	1	0	0	0	1	0
Thrmhlen,p.	0	0	0	0	1	0
b-Gilbooley.	1	0	1	0	0	0
Shoffner, p.	1	0	0	0	4	0
Totales.	30	0	2	27	19	2

a-Batted for Shores in fifth.

b-Batted for Thormahlen in sixth.

Anotación por entradas:

Philadelphia.	000 130 010—5
Jersey City.	000 000 000—0

SUMARIO:

Two-bre hits: Hauser, Dykes, Foxx Three base hit: Dykes,. Stolen bases: French, Dykes. Sacrifice hit: Foxx. Double plays: Shoffner, Head and Manager: Left on bases: Athletics 8, Jersey City 5. Bases on balls: Horne 3, Shores 1. Thormahlen 2. Shoffner 2. Lyons 2. Hits: Horne 4 in 4 innings, Thormahlen 1 in 2. Shoffner 2 in 2, Shores 1 in 4. Lyons 2 in 5. Hit by pitcher: Shores (Herman). Shoffner (Miller). Struck out: Shores 3, Horne 1. Thormahlen 1. Lyons 1. Umpires: Davis and Kramer. Time of game: 2.00.

Unión Atlética de Amateurs

Competencias de Campo y Pista para Novicios de 1928.

Se ruega la más puntual asistencia de los siguientes señores sábado 7 a las 2 de la tarde en el Vedado Tenis Club.

OFICIALES::

Referee: Coronel Eugenio Silva.

Inspectores de pista: Fernando del Castillo, Sergio Varona, Pedro D. Galiana y Alberto Nestor Coronado.

Juez de Orden: Rafael García.

Stater: Carlos Montero.

Jueces de Pista: Luis Villalta, Enrique Brú.

Jueces de Llegada: O. González, A. Carrillo.

Segundo Lugar: R. Argüelles, C. Deschapelles.

Tercer lugar: Román Cecilia, Antonio G. Martínez.

Cuarto Lugar: Ramón Busto, José R. Knight.

Jueces de Campo.

Lanzamiento: Julio C. Japón, Cecilio Pérez Díaz, Horacio Alonso.

Jueces de Salto: J. Martell, A. Reyes, E. Prado.

Cronometristas: Alberto Inclán, Francisco de la Carrera, Valdés Orta, M. J. Díaz, S. Villoch.

Compilador: :Hilario Fránquiz, O. Fornaguera.

Anotador Salto: Enrique Rouco.

Lanzamiento: Manuel Yañez.

Ordenador: Jorge Armando Ruz.

Médicos: O. Ortiz y A. Bock.

Medidor Oficial: Joaquín Critofol.

Federación de Competencias Atléticas

E. FERNANDEZ,

Secretario.

COMENTARIOS SOBRE SPORTS AMATEURS

Dos acontecimientos deportivos para esta semana.—La serie de basket ball con el New Smyrna College.—Los tres teams locales están haciendo buenas prácticas. — Mañana se efectuarán las eliminaciones del track meet de novicios.—Reina interés por las justas.

(POR PEDRO GALIANA)

Nuestro mundo amateur presenciará esta semana dos acontecimientos de gran importancia deportiva. Mañana se efectuarán en los terrenos del Vedado Tennis Club las eliminaciones para el track meet de novicios, que tendrá lugar al día siguiente en esos mismos grounds, y por la noche comenzará en el floor del Loma Tennis la gran serie de basket ball internacional entre el equipo femenino del New Smyrna College, campeón de la Florida, y los mejores conjuntos locales.

Esta serie de basket resultará en extremo interesante y aunque muchos no lo crean así, ha de convenir grandemente a nuestros quintetos femeninos, pues es indudable que las americanitas les enseñarán muchas cosas nuevas y les ayudarán a mejorar sus performances actuales.

Un team que ha ganado 86 desafíos consecutivos en tres temporadas tiene necesariamente que poseer calibre championable, así pues, nadie dudará de la categoría de este New Smyrna College, que lo mismo cronistas deportivos de la Florida, en periódicos tan importantes como el "Florida Times Union" y el "Jacksonville Journal", las titulan pomposamente, campeones del mundo en basket ball.

De hoy a mañana por la mañana arribarán a estas playas las simpáticas visitantes, y el sábado iniciarán la serie jugando contra el team del Atlético de Cuba, que en sus últimas salidas del campeonato viboreño demostró un adelanto extraordinario. El domingo efectuarán su segunda exhibición, jugando contra una selección de la Liga Inter-social, en la que figurarán cuatro jugadores del Santos Suárez Tennis Club, cuatro del equipo telefónico y tres del Centro de Dependientes, encontrándose estas muchachas en rigurosa preparación bajo la dirección del veterano coach criollo Serafín Cumbraus, cuya competencia en materia basketbolística está perfectamente reconocida.

El lunes terminarán la serie, jugando contra las campeonas de Cuba las simpáticas chiquillas del Loma Tennis Club, que el pasado domingo dijeron adiós a la temporada local, anexándose su segundo campeonato consecutivo.

Con aperitivo de estos juegos femeninos, que sin duda alguna darán motivo para muy agradables reuniones en el home de los Bolshevikes, se efectuarán una interesante serie entre los fives juniors del Dependientes, Santos Suárez, Telefonos y San Carlos, en cuyos teams juegan muy buenos players de la categoría de novicios. El primer día jugarán dos teams escogidos a la suerte, el domingo jugarán los otros dos que hayan quedado vacantes el día inaugural, y el lunes, decidirán la serie los ganadores de los días anteriores. Quiere decir, que será una serie por eliminación.

La serie femenina, como hemos dicho varias veces, será interesantísima y tendrá como campo de acción el floor del Loma Tennis, que esos días vestirá sus mejores galas para recibir a los fanáticos. Los precios de entrada, a su vez, estarán al alcance de todas las fortunas, costando cuarenta centavos las gradas para los caballeros y veinte centavos para las damas. Se pueden sacar abonos para los tres juegos, en los cuales habrá la correspondiente rebaja, pues el ticket de los caballeros costará un peso por los tres días y el de las damas cincuenta centavos.

Los pedidos de localidades pueden hacerse a la farmacia del doctor Otilio Campuzano, llamando al A-5543.

EL TRACK MEET DE NOVICIOS

El otro acontecimiento a que nos referimos al comienzo de esta crónica es el track meet de novicios, cuyo triunfo discutirán más de cien atletas de ocho de los clubs afiliados a la Unión Atlética de Amateurs.

En estas competencias se entablará una bonita lucha entre los atletas de la Universidad, Vedado, Atlético y Ferroviario, siendo muy probable que algunas marcas juniors caigan como consecuencia del esfuerzo que realizarán los muchachos en su afán de ganar el primer puesto de los eventos en que participen.

La Universidad presentará un equipo formidable y debe ganar las competencias, pero me apresuro a asegurar que la victoria no se irá desde temprano de un solo lado, como muchos suponen. El Vedado presentará un conjunto muy notable, y el Atlético, alentado por su tradicional lema, hará esfuerzos desesperados y alcanzará puntos en eventos que muchos les consideran completamente descartados. Esto, sin olvidar a los valientes Pulgarcitos del Ferroviario, que están practicando con gran entusiasmo en sus terrenos dispuestos a sorprender en distintas competencias.

En las eliminaciones de mañana deben registrarse muy buenas performances, pues hay competencias en las que los cuatro clubs que señalé anteriormente tienen muy buenos "gallos", que no se deparán derrotar con facilidad.

En la carrera de 110 metros con obstáculos altos, por ejemplo, la Universidad tiene un candidato de arrastre en Luisito Saenz, que muy bien pudiera resultar el ganador del evento final, pero antes tendrá que luchar mucho para eliminar a Raul Rubio y Juanito Llao, representantes del Ferroviario, y a "Titina" Alvarez, que según me dicen, ha hecho buen training para la competencia.

En los otros dos heats discutirán la victoria, Porfirio Franca, Jr., candidato de los Marqueses para la conquista del triunfo en los finales, Tomás Killan, Octavio Lamas, Solomon y otros más.

En el lanzamiento del shot put los Caribes estarán hábilmente representados por Villalba, Duyos y Portell Vilá, que tiran más de 36 pies, pero el Vedado llevará a Martínez Conill, Mañach y Alvarez de la Campa, que alcanzan también esa marca de 36 pies, el Atlético cuenta con Elpidio Pizarro y los Pugarcitos con Luis Sentmanat.

La carrera de cien metros encontrará buenos contendientes en Juan Gutsens y F. Aceituno del Ferroviario, A. Méndez, Roberto Esnard, J. Branly y E. Silva de la Universidad, Luis Azqueta y García Vélez, del Vedado, Cuco del Real, del Loma y "Titina", del Glorioso Anaranjado.

En el salto alto habrá igualmente una competencia reñida entre miembros de la Universidad, Vedado, Ferroviario y Atlético y así sucederá en casi todos los eventos, hasta que lleguemos al salto alto con garrocha, donde figurará un Humberto Villa, del Náutico de Varadero, que se hace de temer por su salto de 11 pies de las justas intercolegiales.

La entrada para las eliminaciones es completamente gratis, lo cual dará lugar a un desbordamiento de fanáticos en el bello home de los Marqueses. Las pruebas comenzarán a las dos y media de la tarde.

Universidad y Fortuna Deciden Mañana por la Tarde la Copa Herrera

El juego se efectuará en el Stadium. En primer turno jugarán los juniors del Ferroviario y Policía.

Ayer por la tarde se reunió la Liga Nacional de Amateurs y acordó, que los juegos de base ball que estaban señalados para el próximo domingo, día 8, se efectuen mañana sábado, a fin de impedir que los aficionados a los deportes amateurs se encuentren el domingo con dos competencias de importancias a las cuales asistir: el track meet de novicios y la decisión de la serie por la Copa Herrera entre los clubs Fortuna y Universidad, que se encuentran empatados con igual número de victorias y derrotas.

Acordó la Liga que este importantísimo choque se efectue mañana sábado, a la cuatro de la tarde, en los terrenos del Stadium, celebrándose primero, como aperitivo, el juego que tenían señalado para esta semana los teams juniors del Ferroviario y Policía, que discutirá el trofeo donado para el club que ocupe el segundo lugar.

El match Fortuna—Universidad resultará de gran importancia, pues los Blanquinegros se presentarán reforzados con el outfielder Avoy, q. bateó mucho en el campeonato celebrado el año pasado por la Liga Inter social y con el pitcher Llopiz, que resultó el champion pitcher de ese joven circuito en la season de 1927.

Con este refuerzo y la ayuda del formidable Pepe Ballesté, que está en la mejor forma de su vida, los muchachos de Peña esperan conquistar el trofeo ofrecido por el Jefe del Estado Mayor, a pesar de los Caribes les presentarán gran resistencia.

Ya lo saben los fans, mañana sábado se jugará buena pelota en el Stadium de los Caribes, jugando en primer turno los teams juniors del Ferroviario y Policía y después los seniors del Fortuna y Universidad. El primer game comenzará a las dos y la entrada costará solamente treinta centavos.

Un Automovil Gratis

**Usted puede obtenerlo por cuenta del Gran

SOCIEDADES ESPAÑOLAS

BAILE EN HONOR DE ATLETAS DEL CENTRO GALLEGO

Un comité de damas laborará para que esta fiesta resulte un acontecimiento

Apenas lanzada la noticia, la curiosidad de nuestro elemento bailador por conocer detalles es insaciable.

Y bueno es confesarlo, muy justo y muy equitativo que tal cosa haya sucedido, porque así lo amerita la simpatía y el entusiasmo, que hacia los valiosos equipiers del Deportivo del Muy Ilustre Centro Gallego, sienten esa legión de adoradores de Terpsícore, que también lo son del emocionante deporte balompédico.

Hora era ya, que se homenajeara a esos valiosos atletas, por los triunfos que en reñidas y nobles jornadas deportivas, han obtenido últimamnete, cuasi a granel puede decirse.

Y la Sección de Propaganda del citado Club, de la cual es presidente, nuestro distinguido amigo el señor José García Tenreiro, un fanático del balompié cien por cien, acordó para homenajear a sus caballerosos jugadores, celebrar un gran baile.

La fecha; no podemos adelantar todavía, lo haremos en la próxima crónica de manera explícita. Solamente queremos adelantar unos detalles acerca de la organización del mismo. La encantadora señorita Pilar Fournier, madrina del club, fanática hasta lo indecible por el deporte de sus simpatías se halla al frente del gracioso y gentil Comité de Damas, que laborarán incansable y decididamente, por el mayor y más esplendoroso éxito.

Regalos, muchos regalos, habrá para las simpáticas damitas que asistan, y los **feos**, a no dudarlo cogerán su **agüita** también.

Un Jazz Band y un Son, pero un Son en toda la extensión de la palabra, tendrán a su cargo los bailables que integrarán un programa archi-colosal, de ese baile que será por mucho tiempo motivo de un generoso recuerdo, de haber disfrutado de unas horas plenas de encanto...

"SAN MARTIN DE BELESAR" SIGUE SUS PROGRESOS

Más de diez mil pesetas serán destinadas a introducir mejoras en la Sociedad

Son hechos que resultan a grandes rasgos, tanto el progreso económico como social de la novel colectividad "Hijos de San Martín de Belesar".

El entusiasmo de la directiva recientemente electa, sus aciertos en cuantas gestiones ha intervenido, lleva a la amada institución por senderos de éxito preconcebidos hace muy poco tiempo. El estado económico, como decimos más arriba, es en un todo floreciente; pues en el amado terruño, tienen en la actualidad, más de diez mil pesetas, con destino a notables obras que han de producir inmejorables efectos tales como el de proporcionar a sus bien queridos conterráneos, el pan de la enseñanza, y prepararlos—loable iniciativa—para el rudo bregar por el cotidiano vivir.

Actuaciones así, son dignas de hacerse resaltar, al igual que es justo y merecido, el elogiar la actuación del presidente social, brillantísima por todos conceptos, el entusiasta señor Angel Balsa, prestigioso industrial de esta plaza, de poderosas iniciativas sociales, que tiene en cartera el introducir en la colectividad notables mejoras, y a quien en particular se debe el aumento habido en las listas sociales, y para el cual tienen los asociados todo género de felicitaciones y aplausos. Secundan la obra del presidente señor Balsa, el vice señor José Río y Río, el culto secretario señor Villarino Maseda, y el no menos entusiasta señor Daniel Piñeiro tesorero. La Directiva que recientemente fué electa para el período social de 1928 a 1929, está integrada de la siguiente manera.

Presidente señor Angel Balsa, vicepresidente señor José Río y Río, secretario señor Villarino Maseda, vicesecretario Angel Pérez Yañez, tesorero señor Daniel Piñeiro, vicetesorero Antonio Souto. Contador Manuel R. Valcárcel y vice el señor Jesús Teijeiro.

Vocales señores: Alberto Santalla, Serafín Piñeiro, José Felipe, Cándido Cabanas, Ignacio Souto, Angel Martínez Martínez, José Fulgueira, Avelino Castro, Antonio Mato, Manuel Rey, Rogelio Alvarez y Benito Rodríguez.

Vocales suplentes: Antonio Bello, José R. Graña, Santos Mato, Sergio Acebedo, Manuel Méndez y Emilio Santín.

Para la Comisión de Glosa, fueron designados los señores José González Freire, José Cuba López e Ignacio Prieto.

Queremos en esta nota, tener un párrafo aparte, para el vocal señor Ignacio Souto, que ha sido siempre un socio meritísimo y propagandista, y el que últimamente ha presentado un buen número de nuevos asociados. No queremos pasar por desapercibido, las palabras de aliento, que en reciente reunión con miembros de la Directiva, expresó el Cura Párroco de Arroyo Arenas, ilustrado eclesiástico que es un ferviente admirador de la obra de los "Hijos de San Martín de Belesar", y en particular del presidente social señor Andrés Balsa.

Y para finalizar diremos a nuestros pacientes lectores, que por lo pronto una de las iniciativas del señor Andrés Balsa, es el realizar una grandiosa matinée bailable, que tendrá efecto en fecha próxima y cuya organización ha comenzado a cargo de distintas comisiones, que vienen actuando con pleno entusiasmo.

En próximas crónicas, tendremos corriente a los oradores de la Diosa Danza, de todos los pormenores que se relacionen con la que ha de ser descomunal y atrayente fiesta.

Bien por los "Hijos" de aSn Martín de Belesar", bien por su ardoroso presidente señor Andrés Balsa. Así se triunfa.

Sociedades Cubanas

DEL A. B. C. — Su tema, la excursión.

Pocas horas faltan ya para que se lleve a la vía del hecho, la más hermosa excursión nocturna que se ha proyectado.

Los abedecedarios no han escatimado en sacrificios que redunden en beneficio de su fiesta.

En San Antonio de los Baños serán recibidos por las Autoridades municipales y por la representación oficial del Círculo de Artesanos, en cuyos hermosos salones se celebrará el baile que hará época entre los numerosos triunfos que a su haber cuenta la antiquísima sociedad Abecedaria.

En San Rafael 84, hoy y mañana se seguirán dando informes y extendiéndose entradas para la excursión, la que saldrá a las 9 y 5 de la noche de la Estación Terminal.

NUEVA FABRICA DE HIELO. — El Baile de Gloria. Tradicional en esta simpática sociedad. Será este baile la primera fiesta de la temporada de verano.

Para el que tienen anunciados múltiples atractivos.

De 24 piezas consta el programa.

En el que no faltará el son, nuestro clásico bailable.

Mañana sábado vestirá sus mejores galas la sociedad de Cosme Blanco Herrera número 4.

CENTRO INSTRUCCION Y RECREO. — Mañana de fiesta. La simpática institución de Santiago de las Vegas. Celebra el Baile de Gloria.

Numerosos serán los visitantes de la capital. Ya es costumbre.

La orquesta de Tata Pereira y un jazz band; he ahí los que interpretarán el magno programa bailable.

JUVENTUD CUBANA. — Capítulo de sus fiestas. El próximo domingo 8 celebra una gran matinée bailable, en su local social, Cerro 454. El jueves 19 celebra su acostumbrado recibo bailable de 9 a 12 p. m.

Y el sábado 28 el baile social.

Todas estas fiestas, como es ya costumbre, serán amenizadas por el sexteto Botón de Rosa y el jazz band Montecarlo, que dirige el profesor Moisés Negrín.

Fiestas de la Juventud Cubana, que culminarán en un éxito.

CLUB HABANERO. — El domingo 22.

Ese es el día señalado para la excursión al vecino pueblo del Calabazar.

Fiesta magnífica, como todas las que organiza este Club.

Según nos informa su amable secretario, los Wizzard y el Sexteto Morató, ejecutarán el programa.

Que será en extremo agradable.

JUVENTUD HABANERA. —El Gran Festival, su fiesta inaugural.

Siguen los preparativos para tan anunciada fiesta. Múltiples los atractivos.

Los hermosos salones de los jardines de la Cotorra; he ahí el lugar escogido para la fiesta.

El domingo 22.

EN MEDINA. — Múltiples las fiestas casi todas las semanas, los hermosos salones de 8 y 21, se ven concurridísimos.

Entre estas fiestas se destaca la del domingo 22, titulada Tarde de Primavera, para la que existe inusitado entusiasmo.

Un afamado jazz band y un sexteto interpretarán el programa.

DIRECTIVA DEL CLUB ASTURIANO DE CIENFUEGOS

Ha tomado posesión recientemente, la que regirá en el bienio que termina en 1930

El Club Asturiano de Cienfuegos designó en recientes elecciones, la nueva directiva que regirá los destinos de la Sociedad, en el bienio que finaliza en 1o. de Marzo de 1930.

He aquí los señores triunfantes, que han tomado posesión de sus cargos:

Presidente: Ramón Alvarez Menéndez; 1er. Vice: Celestino Alvarez; 2do. Vice Heriberto Fernández; Tesorero: José García Menéndez; Vice Angel Calvo Fernández; Secretario: José López García; Vice Ramón García Canteli.

Vocales: José Alea Blanco. Ildefonso Miranda del Vallín; Joaquín Fernández Rojo; José Vega Avego; Antonio Alvarez Fernández; Ignacio Pando Serres; José Alvarez Suárez: Joaquín García Riera; José Toyos Celorio; Amalio Suárez; Maximino Echeverría; Bernardo Sanjulián; Francisco García Díaz; Angel Alvarez Fernández; José Suero Celorio; José Alonso Fernández; Manuel González Lindez; Leopoldo Alonso Miyar; José Martínez; Manuel Gabito Hartasánchez; Avelino García; Patricio Pérez; Francisco Martínez; Manuel Alvarez Rodríguez; Amador Alvarez; Manuel de la Grana; Alfredo Carrizo; Arsenio Pumarada; Gumersindo Martínez; José Ramón Blanco.

LOS DE "BALEIRA Y SU COMARCA"

Se está organizando un festival con cuya recaudación adquirirán un panteón

Ultimamente celebró junta directiva este benemérita sociedad en los salones del Centro Gallego con el propósito de dar comienzo a la organización del magno festival que se ha de celebrar el día 6 de mayo en los jardines de La Tropical, cedidos galantemente por el caballeroso señor Julio Blanco Herrea, administrador de la fábrica cervecera La Tropical.

Esta fiesta será de pensión y con el altruista fin de recaudar fondos para adquirir un panteón en la Necrópolis de Colón para que allí descansen los restos de los asociados de esta sociedad, que tengan la desgracia de sucumbir para siempre.

La junta directiva interpretando en toda su magnitud el sentir de todos los asociados, después de un detenido estudio del asunto, tuvo el acierto de determinar la forma de encauzar y llevar a feliz término la loable idea surgida por un gran número de asociados, disponiendo al efecto el nombramiento de una comisión organizadora, dicha comisión quedó formada por los siguientes señores: Gonzalo Fernández Ramos, presidente social; Jesús Fernández Ferreiro, Manuel Fernández Neira y Salvador Pillade Escobar, dado la competencia que concurre en dichos señores no dudamos ni por un solo momento en que alcanzarán un triunfo más, pues ellos son duchos en lo que se trata de organizar fiestas.

Esta comisión viene laborando con gran actividad y celo, y continuamente está recibiendo adhesiones de otras sociedades hermanas y muy particular de las asociadas por medio del comité formado por señoritas muy entusiastas y lo mismo sucede con los asociados deseosos todos de contribuir al éxito de esa feliz iniciativa.

El programa bailable, la comisión tiene puesto todo su empeño para que no deje nada que desear y para ello se propone contratar una orquesta de lo más afamada de esta capital, así como un Sexteto.

El Salón Cerveza Tropical estará adornado, dicho adorno será de lo más artístico y deslumbrador, algo que ha de cautivar a la concurrencia.

La Comisión Organizadora teniendo en cuenta la situación económica por que atraviesa el país y para facilitar que todos los asociados y simpatizadores de esta sociedad así como los amantes del dancing han señalado la insignificante cantidad de 60 centavos la entrada lo que está al alcance de todos.

Pronto daremos más detalles de tan magnífica fiesta.

MOVIMIENTO DE ENFERMOS HABIDO AYER HASTA LAS CUATRO DE LA TARDE, EN LAS QUINTAS DE SALUD

La Purísima Concepción.—Ingresaron: Juan Olazarra Elizondo, Alejandro Abril Gómez, Crisanto Alvarez Braña, Juan Bautista Blanco Costales, Ricardo Tenreiro Río, Ceferino Irurita Ochotorena, Hipólito González García, Manuel Campos Cumplido, Ignacio Andrés Fuentes, Félix Puente Pérez, Manuel Alvarez Sierra, Oscar San Pelayo Argomedo, Julio Isern Pérez, Teodoro Fernández Pereda, José María Caldama Arenaga, Antonio Fernández Lanza.

Salieron de alta: Pedro Escudero Rosado, Rodolfo Chacón Cardona, Pastor Cruz Valdés, José Vicente de Nicasio Corral, Víctor Delgado Castro, Vicente Linares Garrido, Manuel Pérez Méndez, Ricardo Gómez Canales, Domingo Hares Corral, Juan Ledesma Montano, Félix Fuentes Pérez, Ricardo Tenreiro Río, Manuel Escandón Gutiérrez, Pedro Hernández Ramos, Juan Rodríguez Sierra.

"La Benéfica" del Centro Gallego. Ingresaron: Isidro Riobo, José Veiga Alonso, Jesús Peña Núñez, Juan Domínguez Gil, Ramón Otero Fernández, Nicolás Generoso Rivera Rodríguez, Manuel Vázquez Otero, Eugenio López Fulgueria, Antonio Dorado Pulido, José Blanco Brea, Jesús Santos Otero, Sergio Pérez Barrote, Rafael López Medina, Antonio García Rey, Antonio Ramudo Arias, José Gómez Viñas, Antonio Ledo Torres, José Fernández López, Jesús Calviño García, Luis Seco Eiris, Cipriano García SaCrdiñas, Bernardo Ron Fernández, Alfonso Pardo Finza, José Insúa Arias, Manuel Teijeiro González, Antonio Negreira García, Lucila Portuondo García, Jesús Matalobo Castro.

Salieron de alta: Ramón Bouza Goas, José Porto, Severino Souto Casal, Florencio López, Castor Gómez Reboredo, Vicente Mariño Pardo, Eladio Vidal, Jesús Conde Freyre, Abelardo Rego Barrio, Manuel González Rodríguez, Miguel Blanco Díaz, Manuel García Núñez, José Rodríguez Borrajo.

"Nuestra Señora de la Candelaria." —Ingresaron. Genaro Falcón Navarro, Tomás Hernández Méndez, Pio Lemos Delgado, Florencio Cebres Fuentes, Miguel Rodríguez Guerra, Antonio Rodríguez, Lorenzo Castro Martín.

Salieron de alta: Antonio Bolaños Miranda, Buenaventura Martín Gómez, Carlos Cárdenas Padrón, José Delgado Enrique y Santiago Guerra Rodríguze.

"Covadonga" del Centro Asturiano. —Ingresos: Cil Fernández Díaz, Adolfo Blanco Pedregal, Jesús legaspi, Riegodeseve, Saturnino Losa López, Ceferino Alonso Cueto, Jesús González López, José García González, Manuel García Rodríguez, Luis Benítez Cagigal, José Sánchez Martínez, Braulio Arango Menéndez, Manuel Rodríguez Liera, Carmen Alvarez Rodríguez, Amado Canal Elordo, Alberto García Montes, Alvaro López Rodríguez, Agapito Fuentes Sierra, Pablo Rodríguez Pérez, Gabriel Martino Domínguez, Humberto García Valdés, José A. García Valcés, Juan Muñiz García, Demetrio Cortina, Miguel Suárez Ramos, José Muñoz Muñoz, Davi Hamovitz, Oscar Fernández Fernández. Altas: Ramón Rodríguez García, Manuel Dago Labra, Luis Posada Ruidiaz, Ramón López del Valle, Francisco González González, Manuel Plaza García Antonio Rueda Pérez, Lorenzo Prieto García, José Fernández Cadavieco, Mario Pendas Suárez, Manuel Verdatez Cueto, Cesareo García Monestina, Benigno Solis Diaz, Manuel Pérez Modesto Solares Carneado, Francisco Méndez López, Manuel Alvarez Rodríguez, Víctor González Fernández, Prudencio Cortasar Angulo, José Fietes Pérez, Justo Iglesias Alvarez, Pedro Juan Juarech Constantino Caldelas Chopin.

"Sanatorio del Centro Castellano —Ingresaron. Angela Bajo Jeijo, Emilio Sainz Jorna, Filomena Iglesias Coria. Salieron de alta: José Fernández Llarello, Elías García, Ramón Vidal Centina.

Concepción Arenal. — Ingresaron. Josefina Pereira Duro, Gumersinda González Hernández, Filomena Reigada, Mercedes Cabal, Elvira Laseo Arias, María Gómez Cera, Carmen Fernández Dorado, María Jesusa Chao, Aurora Pereira Galoso. Salieron de alta: Clara Fernández, Antonio Fontela, Gumersinda Pérez, Carmen Fondevila, Avelina Armada, Manuel Sánchez, María Lage, Gumersinda Gómez.

BUEN PROGRAMA BAILABLE DE LOS DE INSUA Y STA. EULALIA, PARA EL DIA 8

Indescriptible es el entusiasmo que reina entre los que integran esta prestigiosa institución por concurrir a su primera fiesta. Con ella inician sus jóvenes elementos una era social fecunda en magníficos resultados y en provechosas iniciativas, entre las que se cuenta la celebración de frecuentes y animadísimas fiestas.

Por ello el número de asociados crece considerablemente.

Hoy publicamos el programa bailable que ejecutará la orquesta del profesor Emilio Parada, en esta fiesta que se celebrará el domingo, en el Salón Tropical.

Primera parte: Vals: De verbena; donzón: Que dirá la gente; paso-doble: Los mantones; danzón: Esas no son cubanas; fox trot: Aleluya; danzón: Como en Belén; paso-doble: Morena y Sevillana; jota y muiñeira: Los de Insúa.

Segunda parte: danzón: Se quema la Maya eh; paso-doble: El país del Sol; danzón: Como está Miguel; fox trot: Río Rita; danzón: Pa Cantón; paso-doble: María Pilar; danzón: Ráscame que me pica; paso-doble: Cuba en Melilla.

Extra, jota y muiñeira: Los de Santa Eulalia.

La mejor fiesta de este día de Gloria, Domingo de Resurrección, será la que los de Insúa y Santa Eulalia celebrarán en el Salón Tropical.

¡Esa maldita tos! No tardará usted en verse libre de élla si recurre a la SOLUCION PAUTAUBERGE, que cicatriza las lesiones de los pulmones y de los bronquios y aumenta el apetito y las fuerzas.

L. Pautauberge.—París, y en todas las farmacias.

MAS ALICIENTES DEL BAILE-FERIA

La Sección de Recreo del Centro Balear no descansa en la organización de esta fiesta

Se espera su celebración.

Nos referimos al interesante baile-feria que con el mayor esmero está organizando la Seción de Recreo.

Se celebrará el próximo domingo en los elegantes salones de la admirable sociedad balear, y precisamente, lo que ella produzca, que será en consonancia con la animación que para la misma existe, irá a engrosar los fondos que se han creado con las cuotas voluntarias, cuya finalidad muy plausible tiene como base la construcción de un nuevo pabellón en su Casa de Salud.

Como se ve, dicha fiesta tiene un carácter netamente benéfico; motivo éste que por sí sólo basta para atraer a nuestra juventud.

Además, los atractivos que se han combinado contribuirán también al esplendor del acto. Y entre los demás alicientes, el Jazz-Band y el Sexteto que lo amenizará, son de los mejores y los más preferidos en nuestros salones; los adornos muy vistosos que embellecerán los salones, y los artísticos kioskos que están siendo instalados ya por la diligente Sección de Recreo.

Todo eso unido a la singular belleza de la inmensa legión de damitas que asistirá, hacen esperar un acto encantador, grato e inolvidable.

LA SRA. JOSEFA BASART DE VENTURA

Asociada agradecida.

Por la muy cuidadosa asistencia que le prestaron en la Casa de Salud La Balear, durante su permanencia allí a causa de la operación que con notable acierto le practicó el doctor Enrique del Rey, la mencionada asociada ha dirigido una expresiva carta de agradecimiento a la Sección de Sanidad, haciendo resaltar en la misma, el caballeroso comportamiento del Administrador de ese Sanatorio, señor Francisco Vilas y demás empleados, así como las delicadas atenciones de las enfermeras que asistieron durante su enfermedad.

La señora Josefa Basart de Ventura, termina su carta felicitando a esa Sección por la eficiencia que se nota en todos los departamentos de la Quinta.

EL BAILE DEL "CATALUNYA"

Grande es la animación existente para el baile de Monas que ha de celebrar esta prestigiosa entidad deportiva el próximo domingo día 8 a las nueve de la noche.

La comisión de fiestas integrada por los señores Muntal Jr., Gil, y Basté, no descansarán un momento hasta llegar a ecripsar todos los bailes habidos en tan floreciente sociedad.

La gran demanda de invitaciones hechas por el bello sexo, hace preveer que estos incansables jóvenes lograrán lo que se han propuesto.

El escogido de piezas con que han de amenizar dicha fiesta una conocida orquesta junto con un sexteto, es sencillamente selecto.

PROXIMA REUNION DE LA ASAMBLEA DE LOS CANARIOS

El equipo de Rayos X y Fisioterapia. La función del lunes. Otras noticias

El domingo próximo, ocho de los corrientes, iniciará su sesión ordinaria reglamentaria la Asamblea de Representantes de la Asociación Canaria, que está presidida por el señor Bernabé García Morales.

De Secretario actuará el que lo es de ese Organismo señor José García.

La Orden del Día para esta importante sesión es la siguiente:

1.—Acta acta anterior; 2o. Toma de posesión de los Representantes a la Asamblea por las Representaciones de Zulueta, Rodas y Artemisa; 3o. Estadística del Movimiento Económico de las Delegaciones y Representaciones durante el año de 1927. 4o. Informe de la Comisión de Glosa; 5o. Informe del Comité Ejecutivo; 6o. Liquidación del Presupuesto General de 1927; 7o. Nombramiento de la Comisión de Glosa; 8o. Solicitud de licencia del Representante por la Delegación de Guayos Sr. José Borta González; 9o. Comunicaciones varias; 10o. Asuntos Generales; 11o. Cumplir lo que dispone el Inciso 9o. del Artículo 15 del Reglamento General vigente. (Elección del Nuevo Comité Ejecutivo).

Esta sesión de la Asamblea promete resultar muy interesante debido a la importancia de los asuntos que figuran en la orden del día y principalmente el que se refiere a la elección del Comité Ejecutivo.

Varios son los Representantes del Interior que ya se encuentran en esta Capital.

Un acto sencillo, pero que señala en la historia de la Asociación Canaria un paso de avance positivo, tendrá efecto el domingo próximo, a las diez de la mañana, en la casa de salud "Nuestra Señora de la Candelaria".

Se trata de la inauguración del nuevo equipo de Rayos X. y Fisioterapia que acaba de ser instalado en el pabellón fabricado expresamente para ello y que constituye lo más moderno y más adelantado de esa rama de la Ciencia, siendo el equipo mejor y más completo que existe actualmente en nuestro país.

Don Andrés Nóbregas, Presidente General de la Asociación Canaria, ha dirigido a todos los miembros que integran la Asamblea de Representantes de la Asociación, una cortés invitación a fin de que se dignen concurrir al acto mencionado, que, a pesar de su sencillez, revestirá solemnidad y marcará una fecha inolvidable para todos cuantos integran la Colectividad representativa de las Afortunadas.

Por mucho que digamos nosotros acerca de la gran función que el lunes próximo celebrará en el teatro Nacional la Sección de Propaganda de la Asociación Canaria, resultará pálido ante el gran entusiasmo que ese que será brillante acto ha despertado entre los socios de la Institución y sus familiares.

Regino López con su gran Compañía, la Orquesta completa del teatro "Alhambra", la disertación de los doctores Martínez Fraga y Pedro López Dorticós, la Banda Municipal, la entrega de los trofeos, el monólogo por Regino y otras agradables sorpresas, son, seguramente, atractivos magníficos del que será soberbio acontecimiento.

La Sección de Propaganda podrá agregar esa noche a los muchos triunfos que ha obtenido durante el año social que termina en esos días, uno que será, seguramente, magnífica apoteosis de su brillante labor de los últimos doce meses.

Las localidades se agotan rápidamente y quedan ya muy pocas disponibles; por ello deben solicitarse a la mayor brevedad en Paseo de Martí 107. Tel. A5228.

EL INFORME DEL C. EJECUTIVO

Brillante, por todos conceptos, es el Informe que a la consideración de la Asamblea de Representantes de la Asociación Canaria presenta el Comité Ejecutivo que preside tan acertadamente Don Andrés Nóbregas Mayorquín, reseñando la importante labor por el mismo llevada a cabo en los últimos cinco meses de este período social próximo a terminar.

Contiene el Informe del Comité Ejecutivo e informaciones que reflejan una administración escrupulosa en alto grado, aparte de otros interesantes detalles que habremos de estractar para darlos a conocer a nuestros lectores, pues son de gran interés para todos cuantos integran esa poderosa Institución.

El Sr. Abrahan Fernández.

Llegó ayer a esta ciudad el señor Abrahan Fernández, Representante a la Asamblea de la Asociación Canaria por la Delegación de Camajuaní, que viene para tomar parte en las sesiones que ese organismo iniciará el domingo próximo.

Bienvenido.

Mas Sociedades Españolas en la página 23

HABRA ACADEMIA DE MUSICA EN "ESP. INTEGRAL"

La Sección de Bellas Artes tomó el acuerdo de crearla.—El "mes de los libros"

La Sección de Bellas Artes, de España Integral, se reunió en junta ordinaria el día 4 de abril, bajo la presidencia del señor Andrés Alonso.

Fueron tmados los siguientes acuerdos:

Aprobar el acta anterior.

Nombrar vocales de la Seción de Bellas Artes a los señores Alfredo Fernández, Jesús Farias, Carlos Díaz, Ricardo Valero y Jesús Bande.

Lectura de la correspondencia.

Autorizar al Presidente de la Sección para ayudar a redactar el fin y el objeto de la Seción para la nueva ley social de esta patriótica asociación.

Aprobar los articulados del Reglamento.

Crear una Academia de Música, que dirigirá el señor Ricardo Valero, miembro de la Sección, Capitán del Ejército Español, retirado y director que fué de la Banda de Música del Ejército Español.

Las matrículas comenzarán el día 16 de abril, y caducarán el día 15 de mayo; las clases empezarán el día 1o. de mayo, de 8 a 9, los días: lunes, miércoles y viernes; método Hilarión Eslava.

Adquirir papel, sobres y un gomígrafo para la Sección.

Acordar los precios para el sexteto para el baile del día 5 ,llamado de las flores; el precio de las entradas es de $0.60.

Pedir la cooperación de la Sección de Orden para la mejor organización de ese festival.

Bien por los chicos de la Sección de Bellas Artes, con tales jóvenes que tanto trabajan, mucho se puede esperar en beneficio de España Integral.

11 NUEVOS SOCIOS

No pasa un solo día sin que tengamos la satisfacción de poder comunicar a los lectores el ingreso de nuevos socios, lo que mucho dice en pro de la institución.

Los anotados ayer son los siguientes:

Señores: Angel López, Isaac Ortega Caballero, Jesús Diéguez, Melchor Fernández, Avelino Gómez Río, Pedro Blanco Guerra, Manuel Díaz Lestegas, Emilio Borrego Román, Laureano Cabeza y Gómez, Amador del Arroz, y señorita Caridad Deijeiro Ramil.

Total anotamos ayer 11, a quienes saludamos por el ingreso en la patriótica asociación España Integral.

LOS LIBROS LLEGADOS AYER

Siguen regalando libros para la Biblioteca de España Integral, ayer fueron donadas valiosas obras:

Armonías, un tomo; Rimas, Versos y Prosas, por José Rodríguez Faílde.

Manual de Estudios Bíblicos, un tomo, por el doctor don Manuel Lago y González.

Vida de la Venerable Ana Catalina Emmerich, un tomo, por el doctor Carlos E. Schmoeger, obra ofrecida a los países de lengua española.

Un tomo de la Revista de la Facultad de Letras y Ciencias.

España Integral sabe agradecer a los donantes de estas valiosas obras su obsequio.

Para mañana nos han ofrecido diversos asociados otros importantes donativos.

HOY, JUNTA DE CULTURA

Para hoy, viernes, están citados todos los jóvenes de la Sección de Cultura, organismo que preside el joven directivo señor José I. Esteban.

Los asuntos a tratar son de importancia, pues ya todos saben que abril es el mes de los libros en España Integral.

Las clases de Inglés que de día en día aumentan sus discípulos marcha admirablemente bajo la dirección de su profesor Mr. Lismore.

Daremos cuenta de los acuerdos que tomen los jóvenes de la Sección de Cultura.

MAÑANA EL BAILE ORTOFONICO DE LA "JUV. ASTURIANA"

El miércoles de la próxima semana se celebrará la Junta del Comité de Damas

Para mañana sábado.

Baile que se celebrará en los amplios y elegantes salones de Prado 125.

Nuevamente se verán invadidos dichos salones por la enorme concurrencia, pues se están dando cita para esta gran noche bailable todas las Damas y Damitas, asiduas concurrentes a todos los bailes que organiza esta simpática Sociedad.

La comisión organizadora que está compuesta por los señores, José A. Pintado, Cesáreo Florez y Juan Gómez, han confeccionado un exquisito programa, que será amenizado por el "Mago de las Teclas" señor Manolito Barba y el popular Sexteto Cubano, los cuales tienen preparadas gratas sorpresas para los numerosos bailadores que asistan a esta gran fiesta.

Las invitaciones han sido repartidas en grandes cantidades, las Damitas, que no la hayan recibido pueden solicitarla por el Teléfono, M-1632, que serán atendidas en el acto.

EL COMITE DE DAMAS

La Junta del Comité de Damas, que debiera celebrarse mañana, se celebrará el Miércoles de la próxima semana.

LA "AGRUPACION VALDEORRESA" Y SU PRIMER BAILE

Se celebrará en los amplios salones del Foment Cataiá, con un magnífico programa

Esta sociedad quiere dar muestras de su pujanza y para ello, la flamante Sección de Propaganda, ha organizado una gran fiesta, que tendrá lugar el 14 de este mes en los amplios salones del Paseo del Prado y Neptuno, (Foment Catalá).

Todos los socios laboran porque la primera fiesta sea un éxito, ya que los fines de la misma son puramente benéficos, a nosotros, plácenos sinceramente que sea así porque vemos en los valdeorreses desos de tener una sociedad modelo.

Dos orquestas han contratado para ese día: el Jazz Band del maestro señor Armando Cartaya y el Sexteto Criollo, nuestros lectores saben muy bien lo que significa estas dos orquestas, esto por sí solo ya es un atractivo de positivo valor.

Como es natural, el programa ha de ser escogidísimo, en donde han de figurar los bailables más modernos.

Los amplios salones han de ser bellamente iluminados y engalanados de manera que resulten todo lo vistoso posible.

Tampoco se han olvidado de las lindas figulinas que concurran a la fiesta en la que serán obsequiadas con diversos objetos, que al efecto se sortearán entre la concurrencia.

Fiesta en donde ha de reinar la alegría y belleza de las lindas damiselas, saturadas de un ambiente frívolo.

Noche simpática y alegre, en donde se ha de rendir culto a la Diosa Terpsícore.

Asociación de Dependientes del Comercio de la Habana

SECCION DE PROPAGANDA

INVITACION

El próximo sábado, día 7, a las 4 p. m., habrá de tener celebración en el Cementerio de Colón, ante las tumbas de los señores Enrique Rentería y Cortaeta y Juan A. de la Puente y Martí, ex-Vicepresidentes de esta Asociación, fallecidos en el desempeño de sus cargos, el homenaje de recordación que, en cumplimiento del acuerdo tomado por esta Sección, a iniciativa de su Vicepresidente, señor Ricardo Sánchez Boneu, previa la sanción de la Junta de Gobierno, ha instituído la Sociedad para perpetuar todos los años en la citada fecha, la memoria de todos sus asociados desaparecidos, dedicándoles un recuerdo devoto como expresión pública y sentida de duelo social.

Por tal motivo, me cumple invitar por este medio, en nombre del señor Presidente de esta Sección, a todos los asociados, rogándoles favorezcan con su presencia el citado acto, donde harán uso de la palabra los señores Aurelio Pestana, Vocal de la Junta Directiva y Herminio Navarro, delegado de la Sección, efectuándose asímismo una ofrenda floral, en la seguridad de que cumplen así un alto deber social.

La Habana, Abril 5 de 1928.

CARLOS MORALES,
Secretario de la Sección.

1d-6

FOLLETIN 36

WILLIAM J. LOCKE

Las divertidas aventuras de Arístides Pujol

Novela traducida del inglés por

ALEJANDRO FRIAS GIRAUD

De venta en la "Librería Nueva", de J. L. González, Obispo 98. Teléfono A-3717

(Continúa)

cerlas. Es como si se jugara al ajedrez sin saber el movimiento de las piezas.

—Ya no hay remedio— dijo el joven.

—Bueno: no juegue más al écarte.

—Tengo que jugar— dijo Miller.

—¿Comment?

—Tengo que jugar. Estoy comprometido para el desquite esta tarde .. en mi cuarto, en el hotel.

—¡Pero eso es imbécil!

El ademán del brazo de Arístides produjo un caos prismático en una bandeja de copas de bebidas que un mozo llevaba a una familia que ocupaba la mesa próxima.

—Es imbécil —exclamó, apenas quedó enmendado el estropicio. —Usted es un cordero que va a que lo esquilen.

—Es un compromiso — replicó Miller,—y yo en mi propio país cuando he adquirido un compromiso, jamás me he vuelto atrás; no voy a empezar a hacerlo ahora que estoy en país extraño.

Arístides le hizo consideraciones. Se las hizo durante la mecánica absorción de cuatro copas de **vermouth casis** y luego, después de aquella prodigiosa cantidad de refresco negro corriente, se levantó y se llevó al joven a casa de Nikola, en donde continuó su argumentación durante la comida.

Eugene Miller aceptó tan solo que Arístides estuviera presente en la partida y, apostando a su mano, tendría el derecho (concedido por las reglas del juego en Francia) de dirigirle las jugadas. Convino Arístides y dió a su joven amigo un hartazgo de **jeux de regle, y paté de foie gras.**

El rostro del conde tornóse casi negro cuando se encontró con Arístides Pujol en el cuarto de Miller. No podía, sin embargo, dejar de admitirle en la partida. Se sentaron los tres; Arístides al lado de Miller, a fin de poder ver la mano y, señalándoselas con el dedo, indicarle las cartas que era conveniente jugar.

Comenzó la partida. La fortuna favoreció a Eugene Miller. La frente del conde se obscureció más todavía.

—Está usted dándole su propia suerte a nuestro amigo, monsieur Pujol— exclamó el conde a tiempo que echaba las cartas.

—La necesita —le contesó Arístides.

—**Le roi**— dijo el conde, volviéndolo.

El conde ganó la **bola**, es decir, las cinco bazas, y recogió las apuestas. Después, la suerte, rápida y decididamente, abandonó a monsieur Miller. El conde, además de ser un experto jugador, tenía unas manos asombrosamente hábiles. El rimero de billetes de banco que había frente a él crecía y crecía. Arístides, agitadísimo, se tiraba de la barba.

De repente, al dar el conde un rey como triunfo, se puso Arístides de pie de un salto y golpeando en el respaldo de su silla exclamó:

—¡Usted hace trampas, caballero! ¡Hace usted trapas!

—¡Caballero! — gritó el ultrajado jugador.

—¿Qué ha hecho?

—Ha estado ligando reyes y neutralizando el corte. Lo he observado perfectamente. Ahora lo he cogido —gritó Arístides, presa de gran excitación. **—Ah, sale voleur! Maintenante je vous tiens!**

—Monsiel — dijo el conde de Lussigny con dignidad, guardándose sus ganancias en el bolsillo. — Usted me insulta. Esto es una infamia. Dos de mis amigos se verán con usted.

—Y monsieur Miller y yo los echaremos a puntapiés por encima de Mont Revard.

—No puede usted tratar de ese modo a **gens d'honneur**, monsieur.

Se volvió a Miller y preguntó altivo en su imperfecto inglés:

—¿Vió usted la trampa; usted la vió?

—No puedo asegurar que la viera —contestó el joven. —Pero, por otra parte, esa procesión de reyes me parece en absoluto natural.

—¡Pero usted no vio nada! **Bon!**

—Pero lo vi yo. ¿No es eso suficiente, **hein?**— vociferó Arístides, agitando los dedos ante la cara del conde.—Viene usted aquí y se figura que no hay nada más fácil que engañar a los jóvenes extranjeros que no saben las reglas del écarté. Viene usted aquí y se figura que puede conquistar a las ricas misses inglesas. Ah, **sale escove!** Pero usted no había sospechado que tendría que entendérselas con Arístides Pujol. Usted se llama a sí mismo el conde de Lussigny. ¡Bah! Yo le conozco —no le conocía, pero no importaba— su **dossier** obra en las manos del Prefecto de Policía. Voy a pedir ese **dossier**. Monsieur Lepine es mi íntimo amigo. Todos los otoños cazamos juntos. ¡Ah! Mándeme usted sus dos galeotes y verá lo que hago con ellos.

El conde de Lussigny se atusó el bigote, llegando con las guías casi hasta la frente, y se puso el sombrero.

—Mis amigos serán oficiales que llevarán el uniforme del ejército francés— dijo, junto a la puerta.

—Y los míos serán dos policías le replicó Arístides. —Nom de Dieu! —exclamó, después que el otro había salido.— ¡Le hemos dejado que se llevara el dinero!

—Eso no tiene importancia. No se llevó mucho, después de todo—dijo el joven Miller.— Pero se habría llevado todo el que teng

"Nadie Podría Calcular Nunca si la Cátedra de Periodismo Causaría Mayor Bien que el Mal por Ella Evitado"

BENJAMIN COHEN, PERIODISTA-DIPLOMATICO-CATEDRATICO, APLAUDE LA CREACION DE LA ENSEÑANZA UNIVERSITARIA DE PERIODISMO EN EL ALMA MATER Y NOS HACE INTERESANTES MANIFESTACIONES A ESTE RESPECTO

Una de las insólitas reformas que comprende el conjunto de innovaciones proyectadas por la Comisión que tiene a su cargo tan importante labor en el seno de la Facultad de Derecho de la Universidad de la Habana—de las que algunas primicias hemos anticipado a los lectores de DIARIO DE LA MARINA—es la referente a creación de una Cátedra de Periodismo en nuestra Alma Mater.

En tropel, como quien no necesita esfuerzo alguno para mercedar a su interlocutor —copiosamente— ideas, juicios, opiniones de antaño compulsadas y harto ratificadas ya en el laboratorio del profesionalismo intensa y multiplemente vivido aquí, allá y acullá, hemos tenido el gusto de oír ayer—durante no importa qué tiempo, poco, de cualquier modo—discurrir en torno de tal proyecto al señor Benjamín Cohen, personalidad por varia manera estimabilísima y de las que subsisten fuera de toda objetivación al uso. Por decir alguna de sus modalidades de hombre apto le presentamos aquí—recordando que su charla pobló sonoramente un "coin" del nuevo edificio "Lanuza" de la Universidad—como dirigente de la falange de traductores e intérpretes que sirven al actual Congreso Migratorio. Cohen sabe alhajar su mano con una bella insignia: Profesor en la Escuela de Servicio Extraniero de la Universidad de Georgetown. Tiempo atrás, ayer casi, lucía su meollo en la Secretaría de la Embajada de Chile —su cuna—en Wáshington. Antes y ahora y siempre, Cohen fué, es y será periodista. ¡Cómo no! Habíamos prometido mencionar una sola de las modalidades de Cohen como "hombre apto". Prototipo de polivalente, fuerza es decir que el tema desenvuelto en su cantante discurrir tuvo su inicio en otra de esas modalidades de Cohen: Ha sido, en Cuba, el factor de la Federación de la Prensa Latina de América; gestión todavía silente (cosas del premio nuestro) que un buen día será "sonada".

Cohen apenas supo que se proyectaba la creación de la cátedra de periodismo, dobló el ejemplar de DIARIO DE LA MARINA que le daba la "buena nueva" y aderezó una moción que en todo mereció ser aprobada y que ha sido el primer aplauso corporativo que le llega al doctor Averhoff por tan bella y fecunda y necesaria iniciativa. De eso se hablaba...

Y Cohen, el dueño del tema. Algo así:

—Era de elemental justicia tributar un aplauso a la Universidad de la Habana, que tan gallarda muestra de amor al progreso planta con ese gesto. Aun ignorando la forma en que cristalizará el proyecto, sólo plancarlo es ya un éxito loabilísimo: Conste.

Consta. En simple conjetura y no podría ser ahora de otro modo, auguraba Cohen, con la voz de su varia y rica experiencia, que no de caprichosa hipótesis:

—La cátedra de periodismo servirá para los que somos de la profesión y no menos para los de la carrera diplomática, que bien lo han menester, dicho en términos generales.

Francamente, no alcanzamos, de momento... Pero, Cohen, sin alardes de maestro lo fué, evidenciando su aserto:

—A cierto embajador que conocí le ocurría lo que a no pocos señores de la carrera diplomática: que padecen un santo horror a los compañeros de la prensa. Parece hipérbole: nada de eso.

Asentimos, irrefrenablemente. Cohen, puntualiza, a seguido:

—Acaso en otro tiempo, aceptémoslo, el periodista era un ser temible en el ambiente diplomático, todo mesura y forzosa discreción. Acaso... Pero ¿hoy? Hoy "las cosas suceden muy al revés". En tanto fuí secretario de la Embajada de mi país en Wáshington, jamás tuve, ni tuvimos los del mundo diplomático allí residente, que lamentar un solo disgusto ocasionado por "trop de zele" de los informadores. El secreto—que es un secreto a voces—consistió en saber tratar a los periodistas. Eso es todo. Y eso, seguramente, lo enseñará la Cátedra de Periodismo que se cree aquí.

Al modo de los polemistas latinos, Cohen hace un "distingo":

—En esa cátedra no se formarán periodistas, pues quien al llegar a los bancos universitarios no lo sea ya... "Salamanca no lo presta". Pero, en fin, los educará y los mejorará al cien por cien, sobre todo en la enseñanza de la técnica periodística, que en eso sí hay siempre algo y no poco que aprender, especialmente para nos, los latinoamericanos.

Otro atisbo interesantísimo de Cohen, nos pareció una auto-rectificación. Fué así:

—Acaso el mejor fruto, de carácter político-social, tanto como de índole profesional extricta que proporcione la cátedra de periodismo se plasme en la ratificación de la "táctica" del memorable Presidente de los Estados Unidos Mr. Harding. No debemos olvidar que fué suya la iniciativa, hoy arraigada en otros países, como en Chile, de llevar a la carrera diplomática muchas figuras del periodismo. Aunque alguien se pasme casi de sorpresa, eso es de insuperable, buena y sana lógica. ¿Acaso un diplomático deja de ser, a su modo, un informador? Evidentemente que no. Puede brillar doblemente el que, apto para la carrera diplomática, sea al paso un formidable periodista. Hoy, las Cancillerías tienen las pruebas personales por docenas y sería demasiado prolijo empezar siquiera a citar nombres, que todos conocemos.

La flúida palabra de Cohen prodiga, súbitamente, su mejor proyección de luz sobre el más importante aspecto de los fecundos en provechos que reportara la creación de la Cátedra de Periodismo en la Universidad de la Habana:

—Creo que en cualquier plan para estos estudios que se adopte no podrá faltar una asignatura que—a periodistas profanos—enseñe la importancia que especialmente en la época contemporánea ha tenido la prensa en el desarrollo de las ideas políticas en la propagación de principios económicos o de teorías sociales y ¡sobre todo!—lo cual justifica por sí solo la creación de una Cátedra de Periodismo en toda Universidad respetable—en la educación de los pueblos que, sujetos a la vorágine de una lucha vertiginosa por la vida, no tienen tiempo para estudiar ni aprender de otra manera.

Y agregó, al punto:

—No olvide nadie que hay dos y aun tres "Escuelas" bien definidas de periodismo. La primera proclama como función del periodismo la de ser fiel reflejo de la opinión pública. La segunda se distribuye la misión de orientar esa opinión pública, señalándole rutas y tendencias definidas y la tercera, que prevalece, sobre todo, en los países de un alto índice cultural, y Cuba está entre ellos, reconoce como misión esencial, que le es propia, "dar informaciones" exentas de comentario, a fin de que los lectores las utilicen sólo como elemento de juicio propio. Usted mismo ha visto, mi estimado colega, cómo muchas veces—por no decir siempre—las reacciones individuales, ante una misma noticia, cubren toda la gama emocional. Por eso, yo prefiero este último sistema de periodismo, pues no tiende a crear, por inercia mental de la gente, una intolerable uniformidad de reacciones. Pero, en los países donde aun las gentes no tienen suficiente cultura para pensar por sí mismas, es donde tienen los periodistas la más grave misión que cumplir. Es la oportunidad en que el periodismo se hace cátedra.

—Al mismo tiempo que esa cátedra serviría para mejorar "técnicamente" al profesional del periodismo, beneficio que habría de ser muy vario también, la más amplia ventaja sería para la masa social, para el público todo, al que metódicamente y de manera continuada se podría muy fácilmente "enterar" e ilustrar de modo cumplidísimo de lo que es y debe ser la función social de la prensa, en un país tan culto y progresista como Cuba. Hasta se podría llegar con escaso esfuerzo a constituir un nuevo sistema de conciliación de intereses y de interés común: el social, el colectivo, el nacional, según los casos.

Cohen percibe que "quedamos atrás" y en el acto hace explícita su notable concepción, que no tiene tacha:

—Nada de acción judicial, nada de medios represivos extraños: la misma prensa tiene en su mano, si utiliza como instrumento las organizaciones nuestras—como la naciente Federación de Prensa Latino de América—el medio más eficaz y suficiente de reprimir la demasía tanto del que escribe como del que lee. El publicista y el público encontrarían entonces un árbitro que dirimiese rápida y edificantemente todas las fricciones y todos los choques que se produjeran entre ambas clases. Y pronto se lograría, además, que esa estadística disminuyese enormemente. Al tiempo. Para Cohen el tema es, sencillamente, inagotable, sobre serle gratísimo: esto explica aquello. Y al revés.

Ya de pie, nos dice, sin tregua a su natural afable y cordialísimo:

—La cátedra de periodismo incubará, sin demora, un más alto coeficiente de seriedad, de valer y de valor profesional y nadie podría nunca calcular si es mayor el cúmulo de bienes que su funcionamiento reportará o si le excede la suma de mal que con ella se evitaría al país cubano.

MOT DE LA FIN

—No sabe usted cuánto agradezco al DIARIO DE LA MARINA que haya enviado a usted para que conversemos de esto. Después de cinco años de alejamiento del periodismo, sólo aguardo el término de mis actuales tareas para entintar de nuevo la ociosa pluma y decir, a mis compatriotas, desde las columnas del centenario "El Mercurio" de la maravillosa evolución que Cuba, en todos los órdenes de su múltiple actividad interna y exterior, ofrece al mundo como un ejemplo de lo que puede la determinación de un pueblo que se ha hecho digno de un sitio propio "bajo el Sol"...

La Prórroga para...

Viene de la PRIMERA página

Cruz, Justo Carrillo, Vito M. Candia, Antonio Bravo Acosta.

DEL PARTIDO POPULAR

Francisco Zayas, Carmelo Urquiaga, José Molanes Tamayo, Francisco Campos y Juan Manuel Alfonso.

LOS SENADORES

Así como para los representantes el nuevo período será de seis años, para los senadores será de doce, en vez de los ocho que ahora disfrutan.

Pero a éstos se les cuenta el tiempo ya vencido y se les aumenta cuatro años; de modo que a la postre siempre serán doce años.

Resultarán inmediatamente beneficiados por virtud de los comicios de Noviembre, los señores Daniel Compte, García Osuna, Varona Suárez, Fausto G. Menocal, Manuel Vera Verdura, Ricardo Dolz, Manuel Martínez Moles, Rosendo Collazo, Adolfo Silva, Villalón, Bravo Correoso, González Clavel.

LA PRORROGA QUE ACORDARA LA CONSTITUYENTE

La Convención Constituyente, con el propósito de establecer el quilibrio electoral cada tres años y que puedan renovarse de por mitad los Cuerpos Colegisladores, acordará la prórroga en favor de aquellos representantes que cesan en 1931, a dos años más. Para los senadores de tres años.

REPRESENTANTES BENEFICIADOS POR LA PRORROGA

Liberales: Salvador Díaz Valdés, César Madrid, Ubeda, Bosch, Baldomero Grau, Carlos Guas Pagueras, Alfredo Hornedo, Mario Mendoza, Parodi, Ramón Zaydin, Cisneros, Menció, Finales, Haedo, Lombard, Elio Alvarez, Alfredo Barrero, Juan Espinosa, Carlos Machado, San Pedro, Diego Vázquez Bello, Wolter del Río, Ricardo Campos, José Acosta, Enrique Recio, Rodríguez Barahona, Albuerne, Bover, Castelvi, George, Luis Grau, Enrique Machado, Delio Núñez, Eladio Ramírez, Ramón de León.

Conservadores: Alberni, Beltrán, Colás, Escobar, Fonseca, Rafael Padierne, Félix del Prado, Rodríguz Cremé, Alvarez del Real, Matías Rubio, José Baldor, Aguiar, Albarrán, Castellanos, Peña, Remedios, Pino, Armas, Marrero, Verdeja, Echeverría, Fundora García Montes, Rivero, Trinidad, Ponce, Aguilar, López Morales, Mezo.

Populares: Ariza, Camacho, Enrique Zayas, Cruells, Campos.

SENADORES

Wifredo Fernández, Faustino Guerra, Alberto Barreras, Celso Cuéllar, Horacio Díaz Pardo, Agustín Cruz, Clemente Vázquez Bello, José M. Cortina, Modesto Maidique, José Camacho Padró, Alfonso Duque de Heredia.

HASTA ESTE MOMENTO

Esta es la realidad política en este moento, susceptible —la realidad como el tiempo es siempre fugaz y ondulante— de sufrir algún cambio todavía.

Los Senadores, por ejemplo, estaban propicios anoche a "reelegirse"... pero ¡no les parecía bien que intentaran lo propio los representantes!

Notas de Policía

Se cayó de la cama.—En el centro de socorros fué asistida de una contusión en la mucosa labial superior, la menor Olga Moret Comant, de 6 años de edad, y vecina de Habana 57, la que se causó al caerse de la cama casualmente en su domicilio.

Hurto frustrado.—El vigilante 1613, detuvo a Bienvenido Muñiz González, vecino de Damas 65 ,al que sorprendió en los momentos que hurtaba una bicicleta en Lamparilla y Acosta, que había dejado mientras subía a los altos de dicha casa Mario Dopico González, vecino de Valle 37.

Escándalo.—El vigilante 1536, detuvo a Antonia Hernández Valdés, vecina de M. Gómez 19, por haber formado un gran escándalo en Obrapía y Plácido.

Maltrato de obra.—En el centro de socorros fué asistido de lesiones menos graves, Rogelio Visiedo del Monte, vecino del Campamento de Tiscornia, las que le causó al maltratarle de obra en los portales del Senado, un marinero que se dió a la fuga.

Escándalo.—El vigilante 1253, detuvo a Eugenia Cruz Acosta, vecina de Brasil 87, por haber formado un gran escándalo en Brasil 94. Fué remitida al Vivac.

Denuncia.—Herman Bruck, vecino de Cuba, 5, denunció haber cambiado un tapete de su propiedad por un reloj de níquel a Demetrio Babwhy, de General Riva 14, y que al llevarle el referido reloj para que se lo arreglara por no marcar bien, éste se niega a devolvérselo, diciendo que él no ha cambiado objeto alguno, estimándose estafado en $5, en que aprecia el tapete.

Daño al Estado.—El vigilante 1081 denunció haber encontrado roto el farol del alumbrado público sito en Justiz y Baratillo, sin poder precisar quién sea el autor del daño.

Escándalo.—El vigilante 194, detuvo a Manuel Beicamaña, vecino del jardín La Flor de Mayo, y a Bicasio Lariño Piñeiro, de Oficios 35, por que en estado de embriaguez alcohólica formaron un gran escándalo en San Isidro y Damas.

Desobediencia.— El vigilante 412, detuvo a Salomón Sucholeiki, vecino de Acosta 82, por haberle desobedecido en los muelles de la Ward Liné.

Hurto.—El vigilante 1195, arrestó al menor Julio Estévez Formoso, vecino de Desamparados 18, a petición de Wulf Miller, domiciliado en Desamparados 72, quien acusa de haber hurtado un reloj que aprecia en $5, a su menor hijo Boruch Miller.

Detención de un reclamado.—El vigilante 1433, detuvo a Rafael López Mele, vecino de Oficios 29, por encontrarse reclamado por el juez correccional de la tercera sección, en juicio que se le siguen por infracción municipal.

Riña y lesiones.—El vigilante 928, condujo a la estación a Santiago Silveira Baró, vecino de Luz 20, y a Armando Pallet Izquierdo, de Merced, 96, por haberles sorprendido en riña, en Luz y Habana. Ambos tuvieron que ser asistidos de lesiones leves que mutuamente se produjeron.

Escándalo.—El vigilante 150 detuvo a Salvador P. Guillén Vilella, vecino de Bélgica 10, y a Mercedes Varona Hernández, de Aguilera 23, por haber formado un fuerte escándalo en la bodega sita en Bélgica y Jesús María.

Un arrollado.— Antonio Cerujedo Inclán, vecino de Carrillo 35, fué asistido en el centro de socorros de una contusión en la región rotuliana izquierda e hiperhemia traumática en la tibial del mismo lado la que sufrió al ser arrollado por el auto 14681 que manejaba Antonio Fernández Torres, vecino de Aguilera 208.

Escándalo y amenazas.—El vigilante 1586 detuvo a Ramón Carrillo Cayado, sin domicilio, por acusarlo José Ríos Cais, vecino de Acosta 107, de sin motivo alguno haberlo amenazado y formado un gran escándalo en su domicilio.

Un arrollado.—Emilio Vidal Colomé, vecino de Palatino 4, fué asistido en el centro de socorros de diferentes lesiones de carácter menos grave, las que sufrió en Trocadero y Crespo, al ser alcnazado por un auto que se dió a la fuga.

Otro arrollado.—Miguel A. Zequeira Llalta, vecino de Carrillo 87, fué asistido en el centro de socorros de lesiones leves que le produjo al arrollarle en Zenea y Aldama, un auto que se dió a la fuga sin poderle ver el número.

Escándalo.—El vigilante 1958, detuvo a Fred Rovirson y a Bacsurt Fesker, ambos marineros de la unidad de guerra americana surta en puerto, por haber formado un gran escándalo hallándose en estado de embriaguez alcohólica en Zenea y Cabrera.

Estafa.—El vigilante 1914, detuvo a Félix Torres Priñeta, vecino del Hospital Militar de Columbia, por acusarlo Jesús Gómez Blanco, encargado del café Zabala, en E. Palma 132, de haber hecho un gasto en el mismo por valor de sesenta y cinco centavos, negándose después a pagarlos.

Reyerta.—El vigilante 403, condujo a la estación a Benjamín Viso Estévez, vecino de J. Delgado número 119, a Artemio Tamacido Alvarez, de República 182, y a Manuel Lorenzo Bouzo, del domicilio del anterior, los que riñeron en República 182, teniendo que ser asistidos en el centro de socoros de lesiones leves que mutuamente se produjeron.

Maltrato de obras.—El menor Francisco Vives Morales, de 14 años de edad, y vecino de República 120, denunció que sin causa alguna fué maltratado de obras en República y Crespo por Jesús Fernández López, dependiente y vecino de la bodega sita en República número 132.

Arresto por orden judicial.—El vigilante 1706, detuvo a Domingo Bolet Alvarez, vecino de República 178, por encontrarse reclamado por el juez correccional de la cuarta sección en juicio que se le sigue por daños.

Una caida.— Fernando Arredondo Bron, vecino de Esperanza 105, fué asistido en el centro de socorros de una contusión en el antebrazo izquerdo, la que se produjo al caerse al suelo víctima de un vahido en el parque de Jesús María.

Escándalo.— El vigilante 1100, detuvo a Claudina Novoa Bermúdez, y a su espeso Manuel Echevarría, vecinos de M. Gómez 19, por haber formado un gran escándalo en el interior del mismo.

Faltas a la policía.— El vigilante 147, denunció a Martín Castellanos Martínez, vecino de Luzuriaga 26, por haberle faltado al respeto en el Parque de Jesús María.

Faltas a la policía.—El vigilante 630, detuvo a Rafael López Madrigal, vecino de E. Palma 51, por haberle faltado al respeto en frente al número 140 de la calle de Aldama.

Estafa y embriaguez.—El vigilante 1395 detuvo a Ricardo Martín Jamaica, vecino de Labra 313, por acusarlo Arturo Puentes López, chauffeur, y vecino de Esperanza 44, de haberle tenido alquilado su auto durante una hora, al cabo de la cual pretendió darse a la fuga sin abonarle su trabajo. Reconocido en el centro de socorros el Martín presentaba síntomas de embriaguez alcohólica.

Arresto judicial.—El vigilante 231 dtuvo a Gervasio Tamargo González, vecino de Labra 222, por encontrarse reclamado por el juez correccional de la segunda sección en juicio que se le sigue por infracción sanitaria.

Vejación.—El vigilante 1395 detuvo a Amable Alonso Blanco, vecino de Acosta 141, por acusarle Amadora Grech Leal, vecina de Cárdenas 39, de haberla vejado en los portales del dispensario Tamayo, sito en Agramonte.

Choque y lesiones.— En el centro de socorros fué asistido de una herida contusa en la región nasal, José Hernández del Pino, vecino de Santa Catalina y San Julio, que se produjo al chocar el auto que manejaba, con el auto 11731 que conducía Alberto Batt, vecino de 20 número 2, Vedado, ocurriendo el choque en Maceo e Italia.

Exceso de velocidad.—El vigilante 1232, denunció al chaufefur del ómnibus 40509, por San Lázaro y Aranguren, transitó con exceso de velocidad con grave riesgo para los transeuntes.

Una caida.—Cuando transitaba por Varela y Salud, se cayó al pavimento Juana Aguiar Valdés, vecina de Oquendo 93, produciéndose una herida contusa en el pié izquierdo de la que tuvo que ser asistida en el centro de socorros.

Exceso de velocidad.—El vigilante 442, denunció que transitaba con exceso de velocidad por Bolívar y Lazcano el camión 4188, cuyo chauffeur no le hizo caso de la señal de parada.

Hurto.—Rafael Solamens, dueño y vecino de la tienda sita en Bolívar 57, denunció que un individuo de la raza negra al que no conoce, en un descuido le hurtó tres cajas de medias, dándose a la fuga, las que aprecia en $12.

Una caida.—Mario Hernández Velasco, de 11 años de edad, y vecino de Franco 6, fué asistido en el Hospital Municipal de una contusión en el pié derecho, la que se produjo al caerse en el parque de Peñalver.

Un choque.—En M. Gómez y Carmen, chocó el auto 18221, que manejaba José Capote Fernández, vecino de Cuba 49, con el ómnibus 41174, de Las Tres Palmas, que se dió a la fuga, causándole averías que aprecia en $5.

Una caida.—Al caerse al pavimento de modo casual cuando transitaba por M. Gómez y Rastro, Ceferino Celaya Jiménez, vecino de M. Gómez 277, se causó una herida contusa en la región occípito frontal de la que tuvo que ser asistido en el centro de socorros.

Estafa.— El vigilante 1459 detuvo a José Hernández Fernández, sin domicilio, por acusarlo el asiático Antonio Chong, dueño del puesto de frutas sito en Aguilera y Escobar, de haber hecho un gasto de frituras por valor de diez centavos las que luego se negó a abonar alegando que no tenía dinero.

Insultos.—El vigilante 66 detuvo a María Cuesta Barinaga, vecina de San Nicolás 10, y a Pascual Cárdenas Gordillo, del msimo domicilio, los que formaron un gran escándalo y se acusan mutuamente de haberse insultado.

Detención de un reclamado.— El vigilante 1320 detuvo a Luis Santamaría Hernández, vecino de San Nicolás 213, por encontrarse reclamado por el juez correccional de la tercera sección en juicio que se le sigue por infracción municipal.

Amenazas.—Justa Pérez Martínez, vecina de F. Andrade 5, denunció a José Pérez, vendedor ambulante y cuyo domicilio ignora, de amenazarla constantemente sin causa alguna para ello.

Con una puntilla.—En el centro de socorros fué asistido de una herida punzante en la región plantar izquierda, Enrique Lorenzo Landetro vecino de Freyre 9, la que se produjo en su domicilio al pisar una tabla que tenía una puntilla saliente.

Desobediencia.— Mercedes Domínguez Criado, vecina de Finlay 86, denunció que su menor sobrino Filiberto Pérez Pérez, constantemente la desobedece juntándose con otros menores de malos antecedentes, por lo que desea lo recluyan en un correccional.

Una caida.—En el Hospital Municipal fué asistido de una herida contusa en el arco superciliar derecho, Ramiro Alonso Saez, de 4 años de edad, y vecino de M. Suárez 276, la que se produjo al caerse al pavimento casualmente en su domicilio.

Faltas a la policía.—El vigilante 737 détuvo a Severiano Sánchez González, vecino de Plácido 47, al que acusa de haberle faltado al respeto en J. de San Martín.

Un arrollado.—Reinaldo Montalvo Samá, vecino de Freyre 9, fué asistido en el Hospital Municipal de una contusión en la región occípito-frontal y desgarraduras de la piel diseminadas por el cuerpo las que la produjo en Freyre y M. Suárez, al arrollarle un auto que se dió a la fuga sin poderle ver el número.

Accidente del trabajo.—En el Hospital Municipal, fué asistido de una herida contusa en la mano izquierda, Marcelino Turesetta Llurita, vecino de Valle 12, la que sufrió hallándose trabajando en Finlay entre Espada y Freyre al caerle una polea casualmente sobre dicha mano.

Hurto.—Sergio Chutung, vecino de M. Gómez 331, acusó al asiático Manuel Font, dueño y vecino del tren de lavado sito en Zenea 231, de haberle hurtado una camisa que aprecia en noventa centavos.

Escándalo.—El vigilante 1801, detuvo a José Suárez Gómez, vecino de San Nicolás 82, y a María Pérez Fernández, de San Francisco 6, por haberlos sorprendidos formando un gran escándalo en la puerta del domicilio de esta última.

Faltas a la policía.— El vigilante 487, detuvo a Pablo Solís Rojas, vecino de Franco 51, por haberle faltado al respeto al amonestarle en Franco y Desagüe, por una infracción que estaba cometiendo.

En Sanidad no...

Viene de la PRIMERA página

tengan más de siete días de atraso.

"En esta lista se señalará el número de Carnet, nombre del interesado, domicilio y días de atraso.

"Para los que tengan siete días o menos de atraso, el Jefe del Negociado se limitará a llamar la atención del interesado informándole del peligro de ser multados, si en las próximas veces no acude en el tiempo oportuno.

"Estas disposiciones no impedirán que el carnet les sea renovado, si reune las condiciones requeridas.

"En los casos en que debe imponerse multa, lo hará el Jefe Local de Sanidad de acuerdo con lo dispuesto en el Decreto No. 894.

De Vd. atentamente, **Dr. F. Rensoli,** Director de Sanidad".

Falleció ayer la Sra...

Viene de la PRIMERA página

También los policías que prestan servicio en la mansión presidencial se han sumado al dolor por que pasan los señores Vázquez Bello.

Ofrenda Floral del Presidente.—En el acto de conocer el señor Presidente de la República de la muerte de la señora madre de los Vázquez Bello, ordenó la confección de una hermosa corona dedicada a la memoria de la extinta y la que fué enviada anoche a Villa Clara, junto con otra del Secretario de la Presidencia, doctor Viriato Gutiérrez, que desde Cárdenas, donde se encuentra pasando la Semana Santa y donde conociera la triste nueva, la ordenara.

Los Repórteres de Palacio.— Inmediatamente de conocer los repórteres de Palacio de la muerte de la señora Bello de Vázquez, madre ejemplar y virtuosa dama, enviaron a sus hijos el más sentido mensaje de condolencia los reporters encargados de la información en la casa presidencial.

Anoche salieron para Santa Clara, con el objeto de asistir a los funerales de la señora Carmen Bello viuda de Vázquez, los Representantes Ricardo Campos, Alvaro Alvarez, Victoriano Rodríguez Barahona, Manuel Villalón Verdaguer y Gustavo González Beauville; los senadores Lorenzo Fernández Hermo y Rosendo Collazo, el doctor Mario Ruiz Mesa, Subsecretario de Hacienda; los Representantes Abelardo Mola y León Hirsell; el doctor José Lorenzo Pérez, el senador Antonio Ruiz, Gobernador de la Habana; Juan Menéndez Tellez; Arturo Fernández; el doctor Oscar Gans; el doctor Joaquín Ruiz Mesa; el doctor Regino Truffín; el doctor Idalberto del Pico; el coronel Jacinto Portela, Presidente del Consejo Provincial de Las Villas; el comandante Ricardo Firmat, Ayudante del Jefe del Estado, en representación del General Gerardo Machado.

El señor Oscar Montalvo, Secretario de la Presidencia del Senado; el senador Adolfo Silva; el Senador Alberto Barreras; el Representante Manuel Capestany, el doctor Juan Gronlier; Gobernador Provincial de Matanzas; el doctor Gustavo Herrero; el hacendado Isaías Cartaya; el Representante Juan Rodríguez Ramírez; el hacendado Silvestre Rionda; el señor Sebastián Planas, Subdirector de la Renta, y su hijo Martín; el comandante Santiago Trujillo, Jefe de la Escolta Presidencial; el señor Oscar Cano, Secretario particular del Dr. Carlos Miguel de Céspedes, que ostentará su representación, por encontrarse el Secretario de Obras Públicas imposibilitado de concurrir, con su "yacht" Miramar encallado en Los Canarreos.

El Representante Juan Felipe Cruz, el doctor Fernando del Pino, Director de Beneficencia; el doctor Bernardo J. Valdés, padre político del Dr. José Manuel Vazquez Bello, Cónsul en Paris; el Ingeniero Hilario del Castillo, en representación de la Secretaría de Obras Públicas.

El señor Enrique Schwiep del Campo, en representación de los Ferrocarriles Unidos; el doctor Felipe González Sarraín, hijo, y otras distinguidas personas.

Mañana firmará...

Viene de la PRIMERA página

17 millones de pesos recaudará el Fondo Especial de Obras Puúblicas.

La cifra que se toma como cierta de lo que alcanzará la recaudación del Fondo Especial de Obras Públicas es de 17 millones de pesos en todo el ejercicio actual. Uutimamente ha tenido algún aumento, de cerca de seiscientos mil pesos.

Se tratará de evitar la falsificación de los billetes.—En estos días se halla trabajando la Sección de la Moneda en la redacción de un informe que sugiere medidas para evitar la circulación del papel billete de los Unidos que está siendo falsificado.

El embarque de la moneda fraccionaria.—Un representante del Federal Reserve de Atlanta, estuvo ayer en la Secretaría de Hacienda ultimando los detalles del embarque de moneda fraccionaria depositada en la Tesorería General.

Una denuncia contra la Cuba Cane.—Contra la "Cuba Cane" se ha formulado a la Secretaaría de Hacienda una denuncia acusando a esa empresa que por las costas de Palo Alto, en Júcaro, provincia de Camagüey, introduce cigarillos americanos, drogas narcóticas y otros artículos prohibidos o de elevados derechos arancelarios, perjudicando al comercio y realizando una burla de la vigilancia aduanal. También se denuncian algunos casos de cohecho

En vista de los hechos denunciados se ha designado al señor Matías Herrero para que compruebe la denuncia y al señor Máximo Gómez Toro para la instrucción del expediente contra los empleados que resulten responsables de estos casos.

Gran Realización de Obras de Medicina

Con el fin de aminorar nuestras grandes existencias de libros de medicina, a la par que para ofrecer a médicos y estudiantes la oportunidad de adquirir obras de medicina en general y especialidades a precios verdaderamente de realización, hemos separado una gran cantidad de ellas, entre las que hay libros antiguos y modernos, de valor.

PIDA NUESTRO CATALOGO ESPECIAL DE OBRAS DE MEDICINA EN LIQUIDACION y tendremos mucho gusto en remitírselo totalmente gratis.

ULTIMAS NOVEDADES

HUGUIER (DOCTOR).—MANUAL DE VETERINARIA PRACTICA. Tomo I. Trata ampliamente la obra de Medicina en general, Cirugía, Obstetricia y todos cuantos problemas puedan presentarse en la práctica. Trata también, aunque de modo sintético, de especialidades y está ilustrado con infinidad de grabados. Barcelona, 1928. 1 tomo en octavo, encuadernado en tela. . . . . $ 3.80

GUIART (J.)—MANUAL DE PARASITOLOGIA. Segunda edición mejorada e ilustrada con 462 figuras intercaladas en el texto. (Bib. Gilbert y Fournier). Barcelona, 1927. 1 tomo en cuarto, encuadernado en tela. 4.00

NOVOA SANTOS (R.)—PHYSIS Y PSIQUIS. Fragmentos para una doctrina genética y energética del espíritu. Santiago. 1 tomo en octavo, a la rústica. 2.25

BERGSON (HENRI).—LA ENERGIA ESPIRITUAL. Ensayos y conferencias que versan sobre problemas concretos de psicología y filosofía. Son conceptos científicos, de gran novedad. Madrid, 1928. 1 tomo en 8o., en pasta española. . . . 2.00

BULNES (GONZALO).—NACIMIENTO DE LAS REPUBLICAS AMERICANAS. Examen histórico y político, documentado, de las causas que determinaron la Independencia de América, especialmente de Centro y Sur América. Se trata de una obra de gran valor histórico y de gran actualidad. Buenos Aires. 2 tomos en cuarto, en pasta española. 12.00

RIVERA REYES (JUAN). — CUESTIONES INTERNACIONALES. Ideas sobre la política internacional y especialmente Hispano-Americana en relación con España. París, 1927. 1 tomo, en octavo, a la rústica. 0.40

CEJADOR Y FRAUCA (JULIO).—ORIGEN DEL LENGUAJE Y ETIMOLOGIA CASTELLANA. Análisis de voces eusquéricas, tendentes a demostrar su patrimonio y su lugar verdadero en la historia del origen del lenguaje. Madrid. 1 tomo en cuarto, encuadernado en pasta española. 4.50

VILLA URRUTIA (MARQUES DE). — ESPAÑA EN EL CONGRESO DE VIENA. Datos tomados de la correspondencia oficial de don Pedro Gómez Labrador y que dan luz en este asunto tan interesante desde el punto de vista histórico. Madrid. 1 tomo en cuarto, encuadernado en pasta española. . 3.50

PETIT (ING. A.)—ELECTRICIDAD AGRICOLA. Datos sobre los adelantos de la maquinaria agrícola y la aplicación de la electricidad en su mejoramiento y mayor rendimiento. Edición ilustrada con 100 figuras intercaladas en el texto. Barcelona, 1928. 1 tomo en octavo, encuadernado en tela. . 3.00

DIFLOTH (P.)—AGRICULTURA GENERAL. TOMO IV. Trata de las cosechas y la conservación de los productos agrícolas en general, según los procedimientos más modernos. Segunda edición ilustrada con 181 figuras intercaladas en el texto. Barcelona, 1928. 1 tomo en 8o., encuadernado en tela. . . . 2.50

VIDAL-LABLACHE.—ATLAS GENERALE DE HISTOIRE ET GEOGRAPHIE.—Nueva edición de este ATLAS GEOGRAFICO monumental, el más notable de cuantos se conocen hasta el día. Esta edición, puesta totalmente al día, contiene 420 mapas diversos, entre los que están los de las nuevas nacionalidades europeas. Tiene también un índice alfabético con los nombres que figuran en todos los mapas, con el que puede buscarse un pueblo dado en un instante. Precio del ejemplar, encuadernado en tela. 20.00

VON BOEHN (MAX).—LA MODA. HISTORIA DEL TRAJE EN EUROPA, DESDE LOS ORIGENES DEL CRISTIANISMO HASTA NUESTROS DIAS. Este libro, que constará de ocho tomos, será lo más hermoso y más completo que se ha publicado hasta la fecha en esta materia tan interesante. Los tomos se venden sueltos porque abarcan épocas completas, con lo cual se facilita su adquisición. Cada tomo consta de unas 350 páginas tamaño cuarto, impresos en papel satinado finísimo, e ilustrados con unos 400 grabados de los cuales muchos son en colores, para dar una idea exacta del asunto. Hay publicados dos tomos, como sigue: I.—EL TRAJE Y LAS COSTUMBRES EN LA EDAD MEDIA.—II. EL SIGLO XVI. Trajes y costumbres. Precio de cada tomo, en tela. . . 4.25

LA MODERNA POESIA

Obispo 135. Apartado 605. Telfs. A-1171, 1172 y 1173. Habana

"CERVANTES"

Galiano 62. Apartado 1115 Teléfono A-4958. Habana.

CERVEZA: ¡DEME MEDIA "TROPICAL"!

FOLLETIN 187

MARCEL PRIOLLET

¡Vendida.... en la Flor de su Juventud!

NOVELA

VERSION DE

FERNANDO BARANGO-SOLIS

TOMO II

De venta en las librerías "La Moderna Poesía", Pí y Margall 135 y "Cervantes", Ave. de Italia No. 62. Telfs. A-0545 y A-4958.

(Continúa)

—Puede usted ahorrarse esta molestia...

"Uno de los inspectores que me acompañaban ha reconocido perfectamente a Blondin.

"Acabo de detenerlo...

Una hora antes, esta noticia hubiera hecho gritar a Ricardo:

—¡Hay una justicia!...

Ahora lo llenaba de estupor...

¡Blondin detenido!... Significaba la destrucción de los proyectos caritativos de Lisa... Era la realidad del golpe más cruel para el desgraciado padre...

Ricardo, a pesar de todo, insistió en que se le permitiera hablar con el notario.

Quizás pudiera aun mitigar el daño que había hecho al bienhechor de Lisa...

Formuló su petición en términos tan sentidos, que obtuvo el permiso para ser conducido al cuarto del notario, donde éste se había retirado después del drama.

La habitación estaba sumida en una semi-obscuridad cuando Ricardo penetró en ella: acompañado del comisario y de uno de sus agentes.

Una voz débil y apagada salió de entre las sombras.

—¡Ah! ¿Es usted, señorito Ricardo—dijo la vieja María.

"No haga usted mucho ruido. Creo que el pobre señor se ha dormido... ¡Mejor para él!. Mientras duerme no piensa en tanta tragedia. ¡Qué tristeza para un hombre tan bueno, tan honrado, el saber de pronto que su hijo es el último de los granujas!...

"¡Y si viera usted cómo quería a su Oscar!...

"Estaba lo que se dice chiflado por él...

"Sin embargo a mí me dió siempre muy mala espina este muchacho... Y si Lisa me hubiese escuchado...

Una especie de gemido interrumpió la charla de la vieja María.

El notario Jouvenel, que se había acostado completamente vestido, acababa de salir del síncope, que la cria da había

INFORMACION GENERAL DE PROVINCIAS

CARDENENSES

EN EL COLEGIO "LA PROGRESIVA

Una gran exposicion local

Hermosa idea.
De amor a Cárdenas.
Un rayo de localismo que surge en ese plantel de educación situado en la barriada de Mijal, al querer nosotros en brillante exposición de productos locales astísticos, agrícolas e industríales, con el fin de levantar el ánimo de todos en consumir lo que de nuestro tienes algo tan necesario en ésta época en que atravesamos por una crisis económica, y que tan caro nos resulta lo que se importa del extranjero.
Plausible esa idea.
Digna de loa.
La Progresiva, cuya historia como plantel de educación que honra a Cárdenas tiene escritas páginas muy brillantes, añade ahora un capítulo que ha de merecer las alabanzas de todos los cardenenses.
Cuando esa exposición?
Se abre pronto.
Para el día 9 de Abril próximo está señalada su apertura oficial en los salones del Colegio pudiendo ser visitada día y noche por cuantas personas lo deseen.
Durará tres días.
El 9, 10 y el 11.
Angelito Ferrero, amigo que aprecio, honró ayer con su visita el hogar del Comité, para serle portador en nombre del Colegio, de esa grata nueva de esa exposición que mostrará al público lo que valen nuestros terrenos, lo que ellos producen si el hombre tiene interés en trabajar en cultivarlos.
Cuba dá de todo.
Fértil es su suelo.
En mi reciente viaje a la Capital de la República tuve oportunidad de visitar una gran exposición de productos nacionales, que ofrecen frente al malecón, patrocinado por la Asociación de Comerciantes e Industriales de Cuba, con la cooperación del Honorable Presidente de la República el ilustre General Machado y confieso que ví allí productos que desconocía pudiendo hacerse en Cuba y al salir re aquel lugar donde permanecí más de dos horas, admirado de tantas comodidades me sentí más orgulloso que nunca de haber nacido en esta tierra, que razón tuviera en decir el gran Almirante Colón: "es la tierra más hermosa que ojos humanos vieron".
Igual sucederá aquí.
En La Progresiva.
Los cardeneses que visiten el 9, 10 y el 11 de abril, la exposición local de productos agricolas e Industriales al salir habían visto quizás muchas cosas que ignorán an pudieran llevar el sello que ponen fabricantes extranjeros en sus artículos y que nosotros en nuestro idioma podemos decir: "Hecho en Cárdenas", obligados en ser los primeros en consumirlos por su bajo costo y por el progreso de Cárdenas.
Visítese esa exposición.
No falte nadie.

HUMBERTO VILLA GIRO

Vencedor en la Habana.
En competencias atléticas.
En el suplemento de Fotograbado que publica el gran **Diario de la Marina** los jueves, aparece el simpático hijo de nuestro popular alcalde, realizando el salto con garrocha en el que ganó el primer puesto en las competencias celebradas el pasado Domingo en el Stadium Universitario, de la Habana.
Una gloria para Cárdenas.
Y un ejemplo para el escolápio.
Representando a ese gran colegio de esta Ciudad fué a esa competencia con otros compañeros, Humberto Villa Giró, volviendo por los laureles de la victoria por sus propios esfuerzos.
Yo lo felicito.
Calurosamente;

EL ROTARY CLUB DE CARDENAS

Se reunió anoche.
En el Liceo.
Nutrido el número de asistentes se trataron asuntos generales, predominando el de la Convención Rotaria celebrada en la Habana, sobre la cual informamos los asistentes a ella.
Fué animada la reunión.
Muy animada.

LUISITA BARLOW VIUDA DE ETCHEGOYEN

Fuera de peligro.
Pasó ya la novedad.
En grave estado en la Capital dónde reside, la tan respetable dama señora Lusita Barlow viuda de Etchegoyen, madre de mi distinguido amigo el señor Pedro Arturo Etchegoyen y Barlow.
Supe hoy de su estado.
Continúa mejorando.
Junto a ella están desde el momento de su gravedad su hijo el señor Etchegoyen y su elegante señora María Laguardia así como la bella e ideal hija del citado matrimonio, la hermosa Maricusa.
Volverán todos pronto.
Para la próxima semana.

ENFERMA

Se halla una señorita.
Linda y graciosa.
Refiérome a Consuelito Costa que desde hace varios días sufre la molesta grippe, que le hace guardar cama y verse privada de paseos y diversiones.

LOS ZAFIROS BLANCOS

En todas partes.
Hacen furor.
No tan solo en Cárdenas, en todas partes apenas llegaron los zafiros blancos, han gustado y cuantos coconocen esas joyas alemanas, que ha recibido "La Casa Quintana".
Joyas preciosas.
De arte y gusto.
En estos días de la Convención Rotaria celebrada en la Habana,b observé que todas las damas que elegantemente ataviadas disfrutaron de ese acto de distracción y elegancia,llevaban los zafiros blancos en aretes, sortijas y prendedores.
Se han impuesto.

HUESPEDES DISTINGUIDOS

De paseo.
Huéspedes distinguidos.
A pasar estos días de Cuaresma y Semana Santa, han llegado ayer a esta Ciudad, el comandante de la Marina Nacional señor Hipólito Amados Hernández, su bella y jóven esposa la señorita Rosita Estrada de Amados y su gracioso baby.
Una huésped más.
Con ellos también.
Refiérome a la linda y gentil señorita Olga Estrada Mora, flor de gracia, belleza y simpatía de la Sociedad Habanera.
A todos mi saludo.
Muy complacido.

HOGAR FELIZ

Una dicha del cielo.
Llega a un hogar.
La reciben los estimados esposos señora Julia Herrera y el señor José Seijas, acreditado excomerciante local, que vieron llegar al mundo ano che con toda felicidad un tierno fruto de sus amores.
Una linda bebita.
Muy hermosa.
Asistida fué esa dama en su alumbramiento por la inteligente Comadrona Facultativa señora América Paredes de Valdés y por el elogiado galeno el doctor Frank Smith More.
Mi enhorabuena a todos.
Y mi saludo a la bebita.

MISA DE REQUIEN

Se celebra mañana.
En los Trinitarios.
Solemnes honras fúnebres por el descanso del alma de la que fué respetable dama la señora Concepción de Poo viuda de Llaca, fallecida recientemente .
La hora está señalada.
A las 7 y 30 a. m.
Su hija la señorita Lolita Llaca invita a sus amistades para tan piadoso acto.
Así se me dice.
Y gustoso lo hago público.

EN SU NATALICIO

De una jovencita hoy.
Linda jovencita.
Es ella Silvita Medina Sicardó, hija de los estimados esposos señora Gloria Sicardó y Eduardo Medina que en esta fecha celebra su natalicio.
Yo lo felicito.
Afectuosamente.

DE REGRESO

Un conocido jóven.
Refiérome a Huberto Altemio González que después de terminada la zafra en el Central Vertientes dónde ocupaba importante cargo, ha vuelto a estos lares dode reside.
Lléguele mi enhorabuena.
Queda complacido.

MANTONES Y MANTILLAS

LLega la época.
Días de iglesia.
Estos de Cuaresma y de la Semana Santa que se aproxima, son días de llevar a los templos mantones y mantillas.
Se anuncia ya.
Por casa acreditada.
Los tiene a la venta la señora María Alvarez, de Hernández la inteligente dama que ofrece este artículo de actualidad a nuestra sociedad.
Se le agotarán.
De seguro.

DE AMOR

Un idilio que nace.
Reciba el mío.
Se trata de simpática y jóven parejita que pertenece a nuestra sociedad.
Ella es simpática.
Muy atrayente.
Rodeada de encanto su figurita, son sus iniciales D. S.
El es cumplido.
Muy correcto.
Inteligente empleado de los Ferrocarriles Unidos, son sus iniciales J. L. I.
Descifraré pronto el enigma.
Muy pronto.

NUEVO PAISANITO

Un tierno baby.
Rebosante de salud.
Así el que acaba de llegar al hogar de los apreciados esposos señora Pura Biset y el señor Celestino Ríos, que besan ese nuevo fruto de sus amores, disfrutando de la mayor de las alegrías en su corazón de padres.
Yo los felicito.
Con un beso al baby.

EN LAS ESCUELAS PIAS

Viernes de Dolores.
Se celebra siempre.
A las 8 y 30 a. m. fué la Misa Solemne con ministro oficiando el Cura Párroco de esta ciudad el doctor V. Novo, cantándose por el coro del Colegio la Misa gregoriana "Fom Bonitatis"
Por la noche el Septenario.
El último día.
Septenario que finaliza con sermón por el Reverendo Padre Juan Vila, Escolapio.
Un sacerdote que vale.
Culto e inteligente

Francisco GONZALEZ BACALLAO.

De Jagüey Grande

LA SRTA. GABINA IBIETATORREMENDIA

Tan distinguida señorita perteneciente a una estimada familia de esta sociedad, parte hacia España, su querida patria. Embarcará el día 13 del presente Abril a bordo del lujoso buque "Cristóbal Colón" famoso alcázar flotante de la Compañía Trasatlántica española.

Rendirá su viaje a la fabril y populosa Bilbao, donde la esperan los amantes brazos de su hermano, el virtuoso y acaudalado sacerdote don José María Ibietatorremendía; desde allí se trasladará al pintoresco Durango, pueblo contiguo a Bilbao, lugar de su residencia habitual, cuna de sus alegrías y tristezas, que guarda los intereses de ese hermano y un emporio de amores y de recuerdos para ella, que tanto sabe sentir.

Más de dos años ha pasado la bondadosa y afable Gabina junto a su hermano el opulento propietario don Mariano Ibietatorremendía y su distinguida familia, sumándose cada día mayores afectos con su trato cariñoso y cortés; su partida deja un hondo vacío en ese hogar y en el corazón de cuantos la queremos y quedamos haciendo votos porque la volvamos a ver en no lejana fecha.

Ella me encarga la despida por medio del DIARIO DE LA MARINA de sus buenas amistades, lo cual no hace personalmente por hallarse sumamente conmovida, pues al pesar de la despedida, se auna el dolor de pensar que al arribar a sus amadas playas, encontrará dos de menos, sus inolvidables hermanos Pedro y Dolores, fallecidos hace pocos meses.

Sepa la querida amiga Gabina que la acompañaré por el ancho mar con mis recuerdos y oraciones.

Blanca R. Arán de Hernández.

Ecos de Cidra

HOGAR FELIZ

De tal puede calificarse el de mis estimados amigos la joven señora Nenita Rodríguez de Alvarez y Máximo Alvarez Mena, por el advenimiento de una hermosa bebita, primer fruto de su venturosa unión, la cual hizo su aparición con toda felicidad, en las primeras horas de la madrugada del día de ayer, aumentando con ello la felicidad del hogar del joven matrimonio.

Reciban mi felicitación los amantes padres y hago fervientes votos por la felicidad eterna d la hermosa bebita.

Pichardo.— Corresponsal
Abril 1º 1928

De Calabazar de Sagua

Homicidio por imprudencia del menor Alfredo Martínez López. — El Juzgado Municipal de este Término, a virtud de un aviso telefónico recibido desde el Central Purio, se constituyó en la finca San Bernardo de este Término el día primero del actual, para practicar diligencias sumarias por la muerte de un menor que se dijo había sido alcanzado por un tren y, efectivamente, sobre la vía férrea apareció el cuerpo de Alfredo Martínez López, natural de este Término, de raza blanca, de 13 años de edad, hijo de Félix y de Francisca, que había sido cubierto con un saco.

Una vez practicada la correspondiente diligencia de inspección ocular, el Juzgado tomó declaración al padre del referido menor exponiendo que había recibido aviso de que su hijo se hallaba al parecer muerto sobre la vía estrecha, trasladándose inmediatamente a aquel lugar. Que su hijo la noche anterior la había pasado de velorio, acostándose a las tres de la mañana y levantándose a las siete de la propia mañana, para ir como de costumbre a pastorear los bueyes, suponiendo que Alfredo fuera a la línea por ser el lugar más alto y seco ya que por haber llovido y ser bajos aquellos lugares estaba con agua, quedándose dormido sobre la línea y siendo alcanzado.

La autopsia al cadáver del infortunado jovencito, comprueba la creencia general de que la muerte la ocasionó la locomotora, pues su cuerpo apareció con múltiples fracturas y rotura del estómago, determinándose que la causa de la muerte fué "Traumatismo", según el dictamen de los médicos que practicaron la autopsia, doctores Pedro Ramón Vilorio y Felipe Brion.

El Juez doctor Sotolongo, dictó auto ordenando la detención del personal del tren que se encontraba próximo al cadáver del menor en la finca "San Bernardo", resultando ser Nemesio Vila, maquinista, Damián Mesa Vila, fogonero y Federico Rodríguez Guardado, retranquero, los cuales fueron remitidos al Vivac de Sagua la Grande a disposición del Juez de Instrucción de aquella villa, sujetos al procedimiento que se inicia con los caracteres de un delito de homicidio por imprudencia.

Los detenidos declaran que no vieron el cuerpo del joven sobre la línea por impedírselo los carros que iban delante de la máquina, dándose cuenta después de haberlo alcanzado los carros.

El extinto pertenece a una familia campesina de este término, que hoy llora la pérdida de un ser querido, especialmente la madre a quien sorprendió dolorosamente la triste noticia.

El Ayuntamiento. — Cumpliendo con un precepto de la Ley Orgánica de los Municipios, en este día, primer lunes de mes, se reunió el Ayuntamiento de este Término, limitándose sus acuerdos a dejar abierto el período deliberativo.

Su próxima sesión se celebrará el viernes seis del actual, pero probablemente no habrá sesión ese día por ser viernes santo, día de reconocimiento para los que profesan la religión católica.

En la primera sesión que celebre nuestro Ayuntamiento se dará cuenta con el mensaje del Alcalde enviando el proyecto de Presupuesto Ordinario para el próximo ejercicio que ha formado el Contador Interventor de acuerdo con la Ley.

Según nuestros informes, el Ayuntamiento dentro del término de Ley, adoptó acuerdos rebajando sueldos y suprimiendo plazas de empleados, y aún tendrá que hacer rebajas o suprimir plazas para nivelar el Presupuesto en la cantidad de unos dos mil setecientos pesos que resultan de diferencia con los ingresos. La nivelación tiene que hacerse necesariamente rebajando o suprimiendo plazas de empleados, pues los sueldos se han excedido del tanto por ciento que determina la Ley Orgánica de los Municipios.

En próximas correspondencias informaremos ampliamente sobre los acuerdos del Ayuntamiento en relación con el nuevo Presupuesto Ordinario, y de la verdadera situación de los contribuyentes, que vienen abonando altas contribuciones y a pesar de ello el presupuesto será de menor cantidad para el próximo ejercicio. — Abril 2. — **Horta**, Corresponsal.

De Santa Fé

(ISLA DE PINOS)

NUEVO CRISTIANO

En la capilla de la Academia de San José, que con tan excelentes éxitos en sus labores culturales dirigen las Hermanitas de la Caridad, en Nueva Gerona, recibió las aguas regeneradoras del Jordán, el niño Vicente Alejo, hijo de los apreciables esposos señora Adela Martínez de Picos y del señor Vicente Picos Rodríguez, apadrinándolo los no menos estimables esposos señora Emilia Martínez de Rodríguez y el señor Benigno Rodríguez Ayones.

La noche anterior al día de la celebración de la ceremonia sacramental que nos ocupa, que dió entrada en la grey de Cristo al nuevo cristiano por no haberse podido personar el sacerdote oficiante y en vista de la numerosa y selecta concurrencia que había afluido y se disponía, previa invitación, a presenciar el mismo, se obsequió espléndidamente a todos los presentes con profusión de dulces, mantecado y lagüer; quedando altamente complacidos los invitados por las delicadas atenciones recibidas de los espléndidos esposos, el caballeroso Benigno y su amante esposa la siempre jovial y cariñosa Emilia.

Besos para el lindo Vicentico con nuestros votos fervientes por su venturoso porvenir.

NOTAS TRISTES

En la semana pasada inmediata dejaron de existir en este pueblo, la señora Isabel Hernández de Soto, esposa del señor Octavio Soto; la niña María Evangelina, hija de los esposos señora Manuela Pérez y del señor Benito Martínez; y el niño Félix, hijo de los esposos señores Ventura Hernández y Clemente Martínez.

Como el atribulado viudo y desconsolados padres de los finados, son personas que siempre han disfrutado en esta isla de estimación general bien merecida por sus apreciables condiciones personales, al acto de la inhumación de sus respectivos y amados seres desaparecidos, asistió un séquito numeroso.

Paz a los restos de los extintos y pronta resignación para sus deudos.

M. F. J., Corresponsal
Abril 2.

DESDE GUINES

DEFINITIVAMENTE SERA EL DOMINGO 22 DEL ACTUAL, EL DIA EN QUE GUINES RINDA SU ACORDADO HOMENAJE EN HONOR DEL SR. PRESIDENTE DE LA REPUBLICA.

Fijado por él mismo cuando a su regreso de Pedro Betancourt en días pasados, se encontró con que no obstante ser ya las doce de la noche, en la Estación de los F. C. U. se hallaban reunidos y esperándolo para saludarlo, más de mil vecinos pertenecientes a todas las clases sociales; definitivamente el domingo 22 del actual se llevará a cabo el homenaje que los güineros desean rendir al Honorable señor Presidente de la República, General Gerardo Machado.

El Comité encargado de la organización de esa fiesta, que es laudable iniciativa de nuestro Casino Español, no descansa en sus trabajos, y ella será un triunfo por que la valorarán la presencia en ella de los güineros todos y la de los campesinos de nuestra zona, quienes desean testimoniar al integérrimo Magistrados sus simpatías y su agradecimiento por los esfuerzos que él y su gobierno realizan un día y otro para buscarles un futuro mejor.

Si el ilustre General se mostró complacidísimo por el inesperado recibimiento que los güineros le hicieron a su regreso de la simpática villa matancera; más lo ha de estar del cariñoso homenaje que le preparan en esto smomentos con verdadero entusiasmo.

De ello estamos seguros.

LA SEMANA MAYOR

Con una hermosa fiesta religiosa celebrada ayer, domingo de Ramos en la parroquial de esta villa, ha comenzado a conmemorarse entre nosotros la tradicional Semana Santa.

Durante ella, tardes y noches, tendrán lugar en la iglesia los distintos cultos que ella emplea siempre para recordarnos la muerte y pasión de aquel que dió su vida en bien nuestro.

DISTINGUIDA ENFERMA

Desde hace días encuéntrase indispuesta la muy estimada maestra señorita Amparo Zervigón Castellanos, culta directora de la Escuela Primaria Superior de esta villa.

Celebraremos su pronto y total restablecimiento.

PROXIMA BODA

Sabemos que muy pronto en la Iglesia del Angel, de esa capital, contraerá matrimonio la bella señorita Juana María Roldán, primogénita de nuestro muy estimado amigo don Francisco Roldán, inteligente Administrador de Comunicaciones del central "Providencia".

Por la felicidad de la muy simpática Juanita hacemos nosotros votos.

NUEVO JUZGADO

Sancionada ya la ley por la cual se divide en dos el Juzgado de primera instancia e instrucción de esta vila, sabemos que para ocupar el cargo de Juez, probablemente en el de Instrucción, será nombrado el joven doctor Adolfo Nisto y Piñeiro Osorio, primogénito de nuestro amigo el caballeroso abogado y notario de esta vila, don Adolfo Nieto Alberti.

Muy de veras celebraremos ese nombramiento ya que se trata de uno de nuestros jóvenes más correctos y queridos, el cual seguros estamos sabrá hacer honor al honor que se le hace al confiársele tan delicado puesto.

CON UN PONCHE

El culto representante a la Cámara, doctor Ramón Zaidyn, gerente del Buró Jurídico Mercantil, establecido en esa capital que lleva su nombre, obsequió ayer al medio día en los salones del Casino Español de ésta con un excelente ponche a un grupo de sus amigos, entre los que figuraban bastantes comerciantes e industriales de la localidad.

El Dr. Zaidyn goza de verdaderas simpatías entre los güineros, y él en justa correspondencia los agasaja a menudo con estas finezas.

NOTA DE DUELO

Enterados del fallecimiento acontecido en días pasados en esa capital, del que por mucho tiempo fué rico industrial vecino del Surgidero de Batabanó, don Valeriano Fernández, enviamos con estas líneas a su distinguida viuda y demás familiares, entre los que se encuentra su sobrino, nuestro amigo don Fernando Madera, comerciante de ésta y Presidente actual de nuestro Casino Español, un muy sincero y sentido pésame.

ALMUERZO

Un grupo de sus amigos obsequió ayer con un almuerzo a los estimados médicos de esta villa doctores Ramón C. Ascanio y B. Rodríguez Arias, nombrado el primero Sub-Director del Hospital Calixto García y el segundo Director del de esta villa.

Al agape, celebrado en el Liceo concurrió un buen nútmero de amigos de los dos estimados convecinos.

EL CAPITAN DON ALFREDO SUAREZ

Ayer tuvimos el gusto de encontrarnos con nuestro distinguido amigo en capitán Jefe de esta zona militar, don Alfredo Suárez, al que hallamos muy mejorado de la molesta dolencia que lo viene aqueando hace algunos meses.

Nos habló el caballeroso militar para el que los güineros tienen todo su aprecio, ganado por la corrección y el tacto que siempre él ha sabido emplear al frente del delicado cargo que ejerce, de su intención de trasladarse en el próximo verano a alguno de los balnearios más acreditados para ver si con sus aguas consigue una curación total.

Lo que nosotros celbraríamos.

EL Corresponsal.

De Pedro Betancourt

LA VISITA DEL HONORABLE PRESIDENTE DE LA REPUBLICA AL CORONEL TARAFA

El jueves último se vió honrado nuestro vecino Central, el coloso Cuba, honra de nuestra zona, más bien de nuestra República, puesto que la enorgullece, con la visita del Honorable Presidente de la República, general Gerardo Machado, el cual con un grupo de distinguidas personaloidades, atendían una invitación que le hiciera nuestro benefactor, el coronel José Miguel Tarafa.

Pedro Betancourt vistió sus mejores galas con tan fausto suceso, y nuestras calles se adornaron con arcos triunfales y colgaduras, donde la bandera ponía su nota de belleza y color.

A las once llegó el tren especial al Central, siendo recibidos tan ilustres visitantes por el Coronel Tarafa y el alto personal de la mencionada finca azucarera.

La casa de vivienda, esa señorial mansión de estilo severo y confort inigualable donde Tarafa pasa largas temporadas, lucía un adorno floral de gran originalidad, de gran belleza.

Tanto la sala como el hall, y la terraza donde se dispuso la mesa, lucían las flores más fragantes que en bücaros, en artísticas guirnaldas y en múltiples combinaciones, daban a la mansión un aspecto de belleza.

A las doce, tomaron asiento los invitados, sirviéndose el siguiente Menú: Huevos "Bellevue", Arroz a la Valenciana, Ensalada de Piña, Postres: Biscuit Glacé, Café; Vinos: Chateau Filhot 1927, Champagne, Pomery 1920.

El General Machado ocupó la presidencia, teniendo a su derecha a la señorita Ramírez, la tan bella y culta señorita que tuvo para los invitados las finezas y atenciones en ella características; a su izquierda al Coronel Tarafa, a quien Pedro Betancourt quiere muy de veras, y sucesivamente, el General Mario G. Menocal, Viriato Gutiérrez, Secretario de la Presidencia, Laureano Falla Gutiérrez, Presidente del Casino Español; Carolina Fernández de Fundora, la bella e interesante señora del celoso y bien querido Administrador del Central Cuba, señor Fundora; doctor Jesús María Barraqué, Secretario de Justicia; señora de Cawell, General Eugenio Molinet, Rafael Sánchez Aballí, Secretario de Comunicaciones; Dr. Francisco María Fernández, Secretario de Sanidad; Dr. Juan Gronlier, Gobernador Provincial; Mrs. Everett, Antonio de la Guardia, el popular representante Dr. Baldomero Grau, Aurelio Portuondo, Brigadier Ibrahin Consuegra, Dr. Jacinto Pedroso, J. M. Cadwell, Coronel Víctor de Armas, Gerardo Fundora, Administrador del Central Cuba, Miguel Calvo, Apoderado de la Central Cuba Sugar; Alberto de Armas, Leonardo Loinaz, Alcalde de Pedro Betancourt, General Alberto Herrera, Jefe de Estado Mayor; Representante Amado Finalés, Dr. José Rodríguez Ramírez, Dr. Juan Haedo, Dr. Diego Vicente Tejera, Fiscal de la Audiencia de Matanzas; Benigno González, Alcalde de Matanzas, Israel Pérez, Comandante Oscar Galí Menéndez, Comandante Llaneras, José María Lasa, el distinguido clubman, Dr. Raúl Menocal, José Miguel Tarafa, Jr., Mario Menocal, Jr., Fernando J. Cancio, Capitán Ayudante del General Herrera; Dr. Juan J. Dulzaides, Mis Bárbara Everet, Manuel A. Luque, y Dr. Ignacio Calvo.

Los honores estuvieron a cargo de la señorita Ramírez, y los señores Calvo, Víctor de Armas, Manuel Luque y Tarafa, Jr.

Después del almuerzo, recorrieron los visitantes el coloso Ingenio, teniendo frases de admiración para el magnífico Central de Tarafa, tanto el señor Presidente de la República, como sus distinguidos acompañantes.

A las tres hicieron una visita a nuestra villa, la cual los recibió con vivas muestras de entusiasmo y simpatía.

De dicha visita, como de la regia comida en la vivienda, daré en nota aparte detalles.

Réstame tan sólo decir hoy, que Tarafa, el gran azucarero, ha hecho un recibimiento honroso, digno, al ilustre Jefe de la Nación y su comitiva.

Manolo SERRANO—Cronista.

Sociales Pinareñas

Sirvan mis primeras palabras para enviar un saludo y expresar mi agradecimiento al Director del DIARIO DE LA MARINA, que ha tenido la benevolencia de nombrarme inmerecidamente, cronista social de ese importante rotativo en esta ciudad.

Vaya también mi saludo para la culta sociedad pinareña, y muy especialmente para los que desde hoy serán mis compañeros en ésta, para mí, difícil tarea, así como para los queridos lectores .

BODA ELEGANTE

Y que tiene todas mis simpatías.

A las diez de la mañana del día 8, en la Parroquia del pintoresco pueblo de Consolación del Norte, se celebrará la de la graciosa señbrita María del Pilar Blanco y el correcto caballero Angel Alvarez, comerciante de esta plaza.

María del Pilar y Angel pasarán en la Habana los primeros días de su luna de miel, regresando a esta ciudad donde fijarán su residencia.

Mis votos por la felicidad de los novios.

ASCENSO

Muy merecido por cierto.

El recaido en el estimado joven Eugenio Punetes, par el cargo de Administrador de la Sucursal de The National City Bank of New York, en esta plaza.

Con tal motivo numerosos amigos del citado joven pinareño, le ofrecieron un banquete en el Hotel Ricardo, al que asistieron mas de cien comensales.

Dicho banquete fué amenizado por el Sexteto Lira.

A las muchas felicitaciones recibidas por el señor Puentes, uno la mía.

HACIA LA HABANA

Con el fin de pasar las vacaciones de Semana Santa en esa capital, salieron en día pasados las inteligentes y simpáticas proefsoras de Instrucción Pública, Jovita Menéndez, Rosa Amate y Juanita González.

Que regresen complacidas de su viaje es cuanto les deseo.

LAMENTABLE ACCIDENTE

A consecuencia de una caída, en establecimiento La Colosal, del que ocasión de hallarse trabajando en el es empleado, hállase rcluido en cama el simpático jovencito Adriano Azcuy, hijo queridísimo de los distinguidos esposos Boladera-Azcuy.

Hago votos por su pronto restablecimiento.

MEJORADO

Desde hace algunos días ha experimentado una mejoría en la grave enfermedad que aqueja al distinguido y querido compañero Fernando Brunely, Presidente de Honor de la Ascoiación de Maestros de Pinar del Río.

Quiera Dios que continúe mejorando y que la Ciencia pueda vencer el grave mal que desde hace tiempo le retiene en cama.

LA FESTIVIDAD DEL SABADO

Con tal motivo estarán de días, la distinguida dama Gloria Díaz de Valdés Brito, y las señoritas Gloria M. Malo, Gloria Font y mi simpática amiguita Gloria Castellanos.

A todas mis felicitaciones.

MARY

Abril 3.

NOTAS DE CAIBARIEN

PROGRESOS EN LA VILLA.

Debido a las iniciativas del Sr. Juan J. Coya, prominente liberal, de esta Villa y Director Político del Comité PRO REFORMA, ha cristalizado el acuerdo del Ayuntamiento, nominando Calle "Presidente Gerardo Machado" a la espléndida Avenida conocida por Calle de CUBA.

Mucho se interesaron en esta efectiva demostración de admiración y cariño al primer Magistrado, los señores Adalberto J. Remedios, Capitán José Izquierdo Juliá y Ramón Abreu Romañach, firmante este último de la petición formulada al Consistorio.

Todas las noticias confirmadas, permiten asegurar que en breve plazo comenzarán las obras de pavimentación, convirtiendo en realidad la oferta hecha al pueblo.

Por otra parte adelantan notablemente los trabajos de construcción de la carretera que une esta Villa con la Ciudad de Remedios, confiándose que el próximo mes de Mayo se encuentren totalmente terminadas; tal es la actividad del Sr. Adolfo Rodríguez, competente contratista que se haya al frente de las Obras, constituyendo una garantía para remedianos y cangrejeros.

Por gestiones también del Sr. Adolfo Rodríguez, se ha obtenido del Gobierno Central la autoriación para el arreglo de la Calle de Céspedes, calle ésta que determina la entrada de la carretera hasta los límites del mar.

En todos estos beneficios que recibe nuestra Villa, ha contado nuestro progresista Alcalde Sr. Adalberto Remedios, con la cooperasción franca del Dr. Carlos Miguel de Céspedes, Honorable Secretario de Obras Públicas.

PLACA CONMEMORATIVA.

Por donación popular será fijada en la Calle "Presidente Gerardo Machado", una placa o tarja, conmemorativa de esta inauguración, para cuyo efecto se prepara un homenaje por nuestro Alcalde, a quien auxilia brillantemente el significado Machadista de todas las épocas, Sr. Juan J. Coya.

GRATA VISITA DE UN CONTERRANEO

El viernes pasado, fué huésped de honor de su pueblo natal el Sr. F. Mestre, miembro de la importante firma comercial capitalina, Mestre Machado. El amigo Paco, como con cariño le llaman sus condiscípulos, pasó breves horas entre nosotros, mostrándose muy complacido de los adelantos de su pueblo y sobre todo altamente reconocido por la designación de la calle "Gerardo Machado", por sentirse orgulloso que se haya escogido el lugar donde él viera la luz primera y que fué residencia durante muchos años de la familia Mestre.

Nuestro adiós más afectuoso al afable amigo.

MAESTROS CONDECORADOS.

El próximo mes de Mayo, serán condecorados por haber cumplido más de 25 años de servicios, los veteranos Maestros de Instrucción Pública Srta. Amalia P. Borroto, Sra. María Luisa Rodríguez de Coya y Abelardo Figueroa Alcántara.

Reciban con la Medalla y diploma, un felicitación también de oro, los que han sabido sacrificar un CUARTO DE SIGLO en la noble, pero muy espinosa é ingrata tarea de trasmitir conocimientos y preparar ciudadanos.

PLAUSIBLE NOMBRAMIENTO

Por renuncia presentada por el Sr. Julio César Figueroa, la Junta de Educación de esta Villa ha tomado el acuerdo de nombrar al Sr. Sergio Urbay Carrillo para cubrir la plaza de Secretario y Administrador Escolar de dicha JUNTA.

Felicitamos al favorecido, y aplaudimos el acuerdo de la Junta de Educación de Caibarién, que preside con equidad el Dr. Aurelio Jiménez Cortina.

SOBRE LA ZAFRA.

Ya ha terminado su molienda el Central Reforma y para la quincena en curso, terminarán los Centrales Nela, Narcisa y Vitoria, todos enclavados en los Municipios de Yaguajay.

El clamor de los obreros es deplorable, al cese de la Zafra, que aunque muy limitada, permitió a millares de ciudadanos, durante esos días llevar el pan a sus hogares.

Sólo se confía en las medidas que está tomando el Gobierno para evitar en lo posible el mal económico que nos amenaza.

ESPECIAL.

Notas de San Antonio de los Baños

BAILE EN EL CASINO

La Sección de Recreo y Adorno del Casino Español prepara para el día 7 un gran baile de Bandos en el amplio salón de la planta alta de su edificio social.

Reina mucho entusiasmo entre los bailadores que se preparan para discutir el triunfo para el Bando que mayor número de parejas aporte.

Tocará una buena orquesta.

DEL CIRCULO DE ARTESANOS

La Compañía de Revistas que dirige el conocido empresario señor Rafael de Arango nos ofreció en el Teatro del Círculo de Artesanos, dos magníficas funciones en las noches del sábado 17 y domingo 18.

"Arango en el Infierno" fué la obra puesta en escena por los artistas de la Compañía, la cual la interpretaron admirablemente.

Gustó mucho.

Fué un triunfo para el señor Arango y su Compañía pues en ambas noches se vió lleno el teatro del Circulo.

NOTA FINAL

La cronista que suscribe felicita a la entusiasta juventud que acaba de constituir en la estimada sociedad Círculo de Artesanos la Sección de Recreo, Adorno y Sport.

Viene esta nueva organización social en el Círculo de Artesanos a llenar una necesidad hace tiempo sentida.

Buena falta hace la expresada sección.

ZENAIDA, Cronista Social.

GUANTANAMERAS

El último baile de Carnaval.—En el Block Nacionalista de Cathalonia.

Estaba previsto.

La gloriosa jornada bailable de "El Liceo", repetida tan pomposamente en la sociedad hermana, el "Casino" Centro de la Colonia Española, tenía por fuerza que tener un epílogo brillantísimo en los salones de la entidad catalana.

Y así fué..

Un baile espectacular, de caracteres extraordinarios.

La Directiva de la expresada entidad había designado a Morando, el magnífico artífice, para la gran decoración de la sala y galerías interiores.

Nunca designación más acertada.

Ni más justa.

Pues Morando, con la genialidad artística que lo caracteriza, hizo de aquel recinto, con perdón de la paradoja, un infierno paradisíaco.

Con adornos rojos, y pinturas similares, desde la entrada de la sociedad hasta el escenario final, todo admirable y maravillosamente genial, imitaba el vestíbulo e interioridad del Infiernos.

Imaginación portentosa.

En todos los labios había frases para ese adorno de Carnaval, el primero en el recuerdo que tenemos en esta ciudad.

Nunca disfrutamos de otro mejor.

Desde las primeras horas de la noche, era del todo imposible dar un paso por los alrededores de la casa catalana, pues ese baile constituía la actualidad espectante.

A las nueve y media, hora indicada en las invitaciones, era del todo imposible dar un paso.

En pleno palpitar de entusiasmos y alegrías locas, en aquel vértice rugiente de sociabilidad y de vida, unas notas quedas, muy quedas, lentas y suaves se escuchaban.

Era la Orquesta de la Srta. Conchita Bravo que preludiaba un vals.

Al suave conjuro de su invitación, las parejas en tropel se lanzaron.

Aquello era un momento pleno de emoción.

Parecía hasta difícil hacer la reseña de la concurrencia.

No obstante, el Cronista, siempre fiel en su misión, inicia su labor, y en su carnet comienza anotar la concurrencia.

He aquí los nombres de las damas que con trajes de salón se destacaban en aquel recinto donde la alegría reinaba:

En primer término, Matilde Ubals de Carbonell, dama de alta distinción, Adelaida Virella de Pañellas, la digna y joven esposa del señor Presidente del Blok.

Mercedes Arteaud de Comas, Cachita Cros de Ferrer, Cachita Rodríguez de Rodríguez Calderín, Paquita Nieves de Puig, Marina Oslé de Velazquez Mallo.

María Mora Vda. de Carbonell, Mercedes Olivares Vda. de Eduardo, Inocencia Ricardo Vda. de Busquets, María Josefa Ubals de Juárez, Clótida García de García, Felicidad Martín de Martín.

Julita Recio de Bestard, señora Alvarez de Cabo Gómez, señora de Alonso, señora Cañellas de Jover, señora de Carbó.

Carmen Casal de Olivares, Luisa Colás de Castellanos, Antoñica Crespo Vda. de Vila, Clementina Soler de Cardel, Carmela Salesas de Benech, Lucía Grimany Vda. de Dagnery, Inés Garcell de Grimany, Isabel María Herrera de Camps, Esther Quintana de Prendes, Lolita Méndez de Durruthy, Josefa de San Juan de Montes, María Teresa Pérez de Pintado, Cachita Quich de Miró, Isabel Luisa Mendoza de Balaguer, Mariana Ricardo de Pérez André, Sra. Vda. de Busso, Agustina Rafols de Giralt, Teresina Rafols de Roca, señora de Pamies, Rosita Santana de Vallejo, Antoñica Savé de Folch, María Rodulfo y Rojas, Elvirita Mulet de Rudd, Josefina Fojo de Campo, Loló Porro de Morlote, Felicia Caula de Salazar, Modestina Pérez de Rodríguez, Lola Calvo de Martínez, Emilia Nieto de Gelabert, Gloria Prats de Muxó, María Infanzón, María Cabrera de Vega, Elena Menéndez de Bussé, Rafaelita Cardet de García, Ana Bertrán de Mestre, Sra. de Ventura, Mercedes Daroca de Juliach, Rosa María Jover de Puxá.

Estrella Somodevilla de Ductil, Altagracia Ajuria de García, Enedina Fuentes de Martel, Sra. de Aparicio, de Ravanet, Isabel Marqués de Sugranies, María Blanco de Hernández.

Sofía Contry de Arida, Julia Gamba de Freixas, Rosa Portes de Rivas, Lola Matos de Almenabar, Elisa Rodríguez Aguirre, Sra. Bertrán de Jover, María Luisa Romero de Olivares, Julia Escardó de Mestre.

Consuelo Baradat de Martínez, Lola Martínez de Campo, Sra. de Palmies, Carmen López de Fernández, señoras de Miret, de Ventura.

Señoritas de salón.

Entre la admirable pléyade, se destacaba la aristocrática silueta de Amelita Carbonell

MAS ANUNCIOS DE ULTIMA HORA

(O) HOSPEDAJES

(45)—Hoteles

HOTEL VANDERBILT

Espléndidas y económicas habitaciones, desde 20 pesos a 50, propias para familias estables, hombres solos y todo el que busque una casa de orden y moralidad. Neptuno 309, esquina a Mazón. S-2593 5 May.

(46)—Casa de Huéspedes

CASA DE HUESPEDES

Hermosas, frescas y cómodas habitaciones, con o sin muebles, desde 20 pesos. Lamparilla 58. U. H. 15921 6 Abr.

GRAN CASA de huéspedes, Reina 83, esquina a Manrique. Alquilo dos espléndidas habitaciones con servicio privado, agua caliente con o sin muebles, vista a la calle; propias para familias. Doy comida. Teléfono A-9099. 16144 14 Abr.

(P) PARA LAS DAMAS

MODISTA experta de la casa Sarah et Reine, ofrece sus servicios a domicilio. Animas 40; pregunte por Luisa. 16134 8 Abr.

(Q) COMPRA Y VENTA DE INSTRUMENTOS DE MUSICA

PIANOS $350. Autopianos $550. Pianos del alquiler. Afinaciones y reparaciones a poco costo. Victrolas Ortofónicas Victor a $100. Cambiamos fonógrafos por Ortofónicas. Discos y Rollos de todas clases. Ukeleles a $4. Mandolinas $4. Violines $12. Drum Ludwig $45. M. y G. Salas. San Rafael 14. Tel. A-4368. U. H. E-802 20 Abr.

VICTROLA Edison, moderna. Se vende con sus discos; es de familia que embarca; hace varios meses que se compró en quinientos pesos y se da en ciento cincuenta pesos; es a propósito para una familia de gusto. Calle Espada 13 bajos, entre Jovellar y Vapor. U. H. 16242 8 Abr.

(S) MUEBLES Y PRENDAS

(52)—Venta

COMPRE SUS MUEBLES A PLAZOS

Precioso juego de cuarto por 10 pesos al mes; uno de sala 8 pesos; uno de recibidor, 5 pesos; una cama de hierro 3 pesos; un escaparate con lunas biseladas 4 pesos; una lámpara de sala, cuarto o comedor, 3 pesos; muebles de oficina y todo lo que abarca el giro, con grandes facilidades de pago. "La Casa López", Padre Varela número 76-D, (Belascoaín) cerca Carlos III. Teléfono U-4541. Alquilamos muebles de todas clases. Hacemos cambios de muebles y los recibimos en fondo. No deje de visitar nuestra exposición. Ahorrará dinero y tiempo. U HS-2441 30 abril

MUEBLES finos. Un juego de cuarto tallado Colonial Español; otro francés; dos cuadros óleo. Se venden por viaje. Calle 26 esquina a 2, Miramar. Teléfono FO-1065. U. H. 15539 8 Abr.

LIQUIDACION DE MUEBLES

Un juego de cuarto, de tres cuerpos, de caoba, con bronces fileteados, 7 piezas, $325; uno id. de cedro en color beis estilo Luis XV, $295, y uno id. verde 7 piezas, ganga, $145, y uno id. de dos cuerpos, de caoba, marqueteado, verdadera ganga, $200 una caja caudales Mosler safc. 18 por 20 pulg. $45.00; juego cuarto azul cobalto, jaspeado, $85; uno id. de cedro en color caoba fileteado en celuloide, $110; juego de sala de caoba, color rosa-lila, $95; uno id. en color gris, $70; uno de recibidor de caoba, tapizado, de cuero, ganga verdad, $75; uno de mimbre 90 pesos; vitrinas desde $20; escaparates modernos con lunas, desde 24 pesos; id. antiguos, a $18; coquetas de cedro con tapa de cristal desde $12; id. antiguas a como quiera; aparadores modernos desde 12 pesos; una Pianola eléctrica nueva $375; una Merville Clark de caoba $225 ;una victrola ortofónica nueva, varias de gabinete desde $45; fonógrafos desde $8; baúles escaparates desde $10; máquinas Singer desde 10 pesos; e infinidad de piezas sueltas que las damos a precios nunca vistos. "LA CASA FERRO", Gloria número 123. Teléfono M-1296. U H 15764 11 Ab

SALVEME. Estoy desahuciado. Juego recibidor mimbre, juego comedor, coche mimbre; todos los muebles de mi casa Por lo que voluntariamente den. Pueden verse en Sitios 4. 16127 13 Abr.

MAQUINA Singer de gabinete completamente nueva, $25. Otra en $12; Victrola como Ortofónica, con discos, $35. Nevera esmaltada grande, con cantoneras biseladas, $50. Automóvil Paige en 200 pesos. Consulado 21, bajos. 16217 8 Abr.

SE VENDE un hermoso juego de cuarto moderno con dos mesas de uso; por tener que embarcarme. 1 escaparate de lunes; 1 aparador; 1 coqueta; 1 mesa de comer; 1 de noche; 1 de centro; 4 sillas y 1 de la coqueta; 2 sillones; 1 cama todo moderno, barato. Pueden verse todos los días, de 8 a 10 de la mañana y de 3 a 6 de la tarde. San Rafael 179, moderno. Pregunten por López. 16192 8 Abr.

AGENCIAS DE MUDADAS

"LA CASA FERRO"

SE HACEN VIAJES AL CAMPO PERSONAL COMPETENTE Y HONRADO. PRECIOS MODICOS Y GARANTIA ABSOLUTA. GLORIA 127 TELEF. M-1296. U. H. 15765 11 Abr.

OCUPACION DE UN BANCO DE RIFAS

Los vigilantes 698, 1900, 255 y 876 previo mandamiento judicial efectuaron un registro en la casa Presidente Gómez 1, domicilio de María G. Real,, sorprendiéndola cuando hacía el pase de números por teléfonos y ocupando una lista con apuntaciones para los terminales de la Lotería Nacional.

GUANABACOA AL DIA

JUANITO RODRIGUEZ

Grande, muy grnade la consternación que reina en el hogar del estimado y conocido comerciante de esta localidad, señor Nicolás Rodríguez, con motivo de la violenta muerte de su inteligente hijo Juanito, en la plenitud de la vida, cuando todo le sonreía y cuando por sus méritos resultaba el legítimo orgullo de sus inconsolables padres.

Muchacho simpático y cariñoso, que desde hacía algún tiempo trabajaba en la casa de Gelats, donde todos le querían y admiraban por su amor al trabajo y por su seriedad.

El sepelio de Juanito se verificó en la tarde del martes, en el Cementerio de la localidad, resultando el acto una manifestación fiel de las muchas amistades con que contaba. A la casa mortuoria llegaron numerosas coronas entre las que se destacaba la enviada por sus compañeros del banco de Gelats.

En la Necrópolis despidió el duelo, con frases conmovedoras, haciendo resaltar las virtudes del pobre Juanito y el triste dolor que a sus padres embarga, el prestigioso caballero y amigo nuestro muy querido, don Maximino Blanco, —de la razón social Blanco-Núñez,— del Cham pan Sport.

Descanse en paz el desaparecido joven y que Dios conceda la resignación cristiana a sus inconsolables padres.

ANDRES ANTONIO LIMA Y LIMA

Otra nota de dolor. El fallecimiento del respetable caballero señor Andrés Antonio Lima y Lima, padre de numerosa familia, ocurrida en la tarde del martes pasado. El señor Lima era persona que en el seno de nuestra sociedad disfrutaba de grandes afectos y consideraciones.

Durante largos años prestó sus servicios en la empresa de los Ferrocarriles Unidos, faltándole solamente un año para el derecho a la jubilación. La noticia de su muerte, al conocerse entre sus amistades, produjo honda pena, viéndose inmediatamente muy concurrida la casa mortuoria de Aranguren y Máximo Gómez.

El entierro del estimado amigo se efectuó en la tarde de ayer, constituyendo el acto una sentida manifestación de duelo.

E. P. D. el ejemplar ciudadano y amante padre de familia, y reciban nuestro sentidísimo pésame, su atribulada viuda, la señora Regina Rubio, y sus hijos Carmen, Francisca y Andrés Lima y Rubio.

NUEVA DIRECTIVA

El 31 del mes pasado celebró junta general la Asociación de Padres, Vecinos y Maestros de la Escuela número 6 Ignacio E. Loinaz. Por causas involuntarias hacía meses que no funcionaba esta Asociación, por cuyo motivo quedó reorganizada eligiéndose la siguinete directiva:

Presidente: señor Lino Navarro; Vice: señora Angela Acosta de Rizo; Director: señor Fernando A. Barrutia, que lo es de la Escuela; Tesorero: señor Julio González; Vice: señor Antonio Ramírez; Secretario: señor Abelardo Bellido de Luna; Vice: señora Clotide Ruiz de Cagigas; Vocales: señor Ramón Durán, señor Manuel Ibarra, señorita Obdulia Chassagne, señor Alfredo Mesa, señor José Vazquez, señora Marta Orihuela, señor Francisco Castillo, señor Modesto Hernández, señora Lutgarda Feebles de Trot, señor José Linares, señor Manuel López, señora Blanca Durán de Ortega, señor Hilario Gil, y señora Teresa Cuarteles; Suplentes: señora Vicenta Fernández de Ibarra, señor Benito Sosa y señor Pablo Ruiz.

Se acordó dar un beneficio a favor de tios fondos y se nombró una comisión integrada por los señores Lino Navarro, Fernando A. Barrutia, Julio González, Manuel Ibarra y José Linares, para que se encarguen del particular.

LOS EMILIOS

Están de fiesta hoy, en primer lugar, nuestro viejo y querido amigo el señor Emilito Castro y Urquiola, antguo vecino que fué de esta villa, y en la actualidad amigo de confianza de nuestro honorable Presidente de la República General Gerardo Machado; y es también el santo de su gracioso nietecito Emilito Müller y Castro.

El estimado amigo Emilio Darder, hermano del popular doctor José Luis Darder, y el conocido y buen amigo señor Emilio Domínguez, Secretario de la Delegación de Veteranos de esta villa.

No olvidaremos al simpático amigo Emilio Manuel Castro, Administrador de la Compañía Cubana de Lanchas, el que recibirá numerosas felicitaciones.

Para todos, muchas felicidades.

POR LOS TEATROS

Tanto en Carral, como en Fausto, hoy y mañana, se exhibirá la película Nacimiento, Vida, Milagros, Pasión y Muerte de Nuestro Señor Jesucristo.

Y para el Sábado de Gloria, un atrayente programa.

UN TRIUNFO DEL DR. BUSTILLO

Nada sabíamos hasta hace pocas horas del resonante éxito que se acaba de anotar el ilustre doctor Bustillo, médico del Pabellón Estrada, del Centro de Dependientes, a cuyo cargo están los enfermos de los nervios. Allí fué recluido el jovencito José de Armas, hijo de los muy estimados esposos, vecinos de esta villa, señora Caridad Romero y Pío de Armas, talentoso profesor que tiene su Academia en la calle Calixto García número 37.

Y por esos padres, que no pueden en los actuales momentos ocultar su regocijo, hemos sabido que gracias a los cuidados del ilustre doctor Bustillo, ven ahora a su hijito completamnte restablecido, y nos ruegan hagamos por este medio pública su gratitud no solo al doctor Bustillo por el acierto que ha tenido, si no también a todo el personal de la Quinta de Dependientes.

Nosotros cumplimos gustos el encargo de esos padres y felicitamos al doctor Bustillo por el triunfo que se acaba de agregar a los muchos con que ya contaba.

Jesús CALZADILLA

LOS CANTOS EN LA VERBENA DEL "CLUB TENERIFE"

En la fiesta de la Isa se cantarán coplas populares canarias.—Gran entusiasmo

Continúan los preparativos sin interrupción de esta interesante, amena y atractiva fiesta. Está llamada a constituir esta un sincero acontecimiento.

El floreciente club Tenerife, conquistará con esta clásica Verbena, un éxito extraordinario.

En la interpretación de las piezas típicas tinerfeñas, han puesto los elementos directores de la novel Institución todos sus empeños.

En todos los cantos canarios, al decir de un notable escritor isleño, la poesía popular se revela ingénua, candorosa, inocente, sin picardía ni malicias. Se ha caracterizado la musa tinerfeña por su tendencia melancólica, reflejo sin duda del género patético que cultivaban los ascendientes guanches en sus músicas y romances. ¿Quién no ha oído el cadencioso compás de las folias?

Cuando una canaria quiere,
a quien la sabe querer,
de tanto querer se muere
y muerta quiere también.
O esta estrofa del genial Crosita;
Igual que Teide gigante
todas las canarias son;
mucha nieve en el semblante
y fuego en l corazón.

El clebrado escritor francés Ogier decía: "en el archipiélago canario todo canta; el obrero del campo como el de la ciudad; la burguesía como la plebe. Como un hosanna, acción de gracias del Hombre de la Naturaleza pródiga y maternal; felices los pueblos cantores".

Es por esto, por lo que predominaran los bailes, y además, los cantos típicos en la fiesta. Ya lo dijo un insigne bardo tinerfeño. Una raza está muerta sino sabe cantar".

La Verbena de la Isa servirá para evocar todo un pasado de amorosa tradición. Las fiestas se van. Ya decrece el entusiasmo despertado por las tradicionales fiestas del Oriente de la Laguna o Tacoronte o por las Verbenas de la Candelaria. Ya la danza típica de los guanches casi no se baila porque se rememora la belleza de esos actos inolvidables que tienden a desaparecer y que no han muerto aún, suspendidos por el espíritu fuerte de una raza. Por eso trátase de recordar con lujo de detalles las fiestas de los pueblos comarcanos que se ofrecen en las plazuelas abandonadas y empalmadas, cerca de la vieja y arcaica ermita, cuyas campanas repican sin cesar mientras se escuchan los "ajijides' que retumban en, los barrancos próximos y se ven arremolinados en los ventorrillos blancos y enramados, los forasteros aguardando anhelosos la salida de la bendita procesión y se escuchan las lamentaciones tristes de las guitarras y el acompasado coro rústico que preludia el tajarasteo mezclado con las coplas campesinas. "Señores bailadores. Alcen las patas". Se suceden las canciones, se éscancia el vino tintillo o blanco y y se bebe en las enjutas cañas coméndose los clásicos turrones entre el rumor de las "parrandas que trascienden a las eras.

CENTRO ASTURIANO

EL COMITE CENTRAL SE REORGANIZARA EN BREVE

Ha celebrado una Asamblea el Comité de los Centralistas del Centro Asturiano, para reorganizar sus efectivos. En el cambio de Impresiones se convino en dar comienzo por el Ejecutivo, designándose una comisión para formar la candidatura, compuesta de los señores Genaro Acevedo, Enrique Sanjulián, José R. Viña, José Cortés y Francisco Palacio.

Fué electo presidente del Comité el señor José Martínez, Vicepresidentes: Ismael Iglesias, Francisco García Fernández, José García García, Manuel Pérez Tárano, Ricardo Suárez, Pedro González Méndez, Ramón Rodríguez, Agustín Menéndez, Manuel Alonso Suárez y Enrique Sanjulián.

Secretario José R. Viña, vicesecretarios José Campoamor, Eduardo Rodríguez Díaz, Manuel Fernández Castillo y Francisco Portilla, Tesorero Sr. José Cortés, Vicetesorero, señor Servando Menéndez, Asesor político señor Gerardo Caracena.

Se tomaron varios acuerdos relacionados con la tetal reorganización de los Comités de barrio, a fin de obviar a tiempo todas las dificultades que se presenten, para evitar los contratiempos de tener a última hora que hacerlo todo.

En la asamblea reinó gran entusiasmo.

LA EXCURSION AL MARIEL

La excursión de la sección de propaganda al Mariel el próximo día 15 despertó tal entusiasmo entre los socios del Centro Asturiano que fué necesario limitar la venta de billetes en vista de que el comedor del hotel Gerardo, donde se celebrará el almuerzo no tiene capacidad para más de 300 personas.

El presidente d ela comisión organizadora señor Faustino Cortina, hace saber po reste medio a cuantos tienen solicitados billetas para la excursión al Mariel, que deben recogerlos antes del día 10, pues pasada dicha fecha se dispondrá de ellos para atender hasta donde sea posible, las demandas que a diario se reciben.

BAILE "SORPRESA DE PRIMAVERA"

Tendrá efecto en los salones del Palacio Asturiano el próximo día ocho

El Baile del día 8 en el Centro Asturiano se denominará Sorpresa de Primavera.

Este baile dado el interés que han puesto las comisiones de Música, Programas y Adorno, resultará espléndido en todas sus partes.

Estas comisiones actuarán sin descanso forzadas por el amor al Centro Asturiano y con el interés de complacer a la elegante y selecta concurrencia que les honran con su presencia en todos los bailes que celebran en su nueva casa.

Las llamadas telefónicas que hacen a la Secretaría General y a la de Recreo y Adorno, interesándose por el baile del domingo día 8, son inumerables, dado el caso de que la operadora de nuestra pizarra es insuficientes para complacer a tanto informante, en su mayor parte son Damas preguntando si amenizará el baile la incomparable Orquesta Cartaya y si es verdad que cooperará el "Sexteto Habanero', como en su mejor día, y al informarles que sí, que es verdad, dan las gracias con alegría y afirmando que asistirán.

La Comisión de Música llena la exigencia de los mejores balladores con el siguiente programa que ejecutará la bien aprobada Orquesta Cartaya y el Sexteto Habanero, Rey de los Sextetos.

He aquí el programa:

Primera parte: Vals, Ramona (dedicado a Dolores del Río). Danzón: Ráscama. Fox-trot: If I shoul Lose you. Son: India Inglesa. Danzón: Mama Inés. Son: El Florero y Fox-trot: Dear, on a yight like this.

Segunda parte: Danzón: Mi primer amor. Paso-doble: Angelillo. Son: Las Cuatro Palomas. Fox-trot: Mary. Danzón: Mi Santa. Son: Dondo estás corazón. Fox-trot: Bárbara.

Tercera parte: Danzón: Limberg. Shittis: La Patro. Son: El Bongó del Habanero. Danzón: Cururú. Fox-trot My Blue Heaven. Son: Así era ella. Danzón: Donde estás Corazón. Son: Pa Cantón. Paso-doble: Currito de la Cruz.

HIMNO NACIONAL

La Comisión de Carnets seleccionó de las mejores litografías el carnet que orp su arte es una verdadera sorpresa.

La Comisión de Adorno presentará un original adorno de plantas naturales.

En fin todo sorprsa, resúrrección y primavera en el Centro Asturiano.

LA "CASA DE LA MONTAÑA" CAUSA DE ENTUSIASMO

El anuncio del gran proyecto ha llenado de júbilo a la colonia Montañesa

Los montañeses de la Habana están de plácemes, indudablemente, porque en el horizonte de sus actividades colectivas empieza a vislumbrarse, cercano y luminoso, un punto que tiempos atrás aparecía muy obscuro y distante.

Tener un palacio social propio en la capital de Cuba, poseer una casa que fuera propiedad de los montañeses, para convertirlo en hogar ideal y bello de todos los hijos de Cantabria, era, tiempos atrás, un sueño en el Centro Montañés. Se suspiraba por tener una "Casa de la Montaña", bella y acogedora; pero el proyecto estaba casi fuera de los límites de lo posible y se le consideraba utópico. Las fuerzas eran escasas. Las filas del "Centro" andaban flojas y para tamaña empresa hacía falta la cooperación de los que por aquel entonces vivían agenos a aquella colectividad.

Pero los dos últimos años han sido de bonanza para la sociedad montañesa. Bonanza lograda merced a la actividad y a la labor de propaganda realizada por las últimas Directivas. Aumentaron considerablemente los asociados y con ello las disponibilidades económicas, consolidándose definitivamente la vida holgada de la entidad. Era, pues, llegado el momento de intentarse la realización de aquel viejo anhelo de tener un palacio social, digno de la Colonia montañesa. Un recuento de fuerzas y un estudio concienzudo del proyecto a intentar: esto es lo que hicieron ahora los montañeses y hay que reconocer que obtuvieron resultados muy favorables. Y ahí están, frescas aún, las palabras pronunciadas por el señor Mijares, presidente del "Centro Montañés", en el solemne acto de entrega de Títulos de hace pocos días, quien anunció que el viejo sueño de los montañeses, de alzar en esta capital un palacio social, sería pronto una realidad. El anuncio ha causado en la Colonia montañesa el consiguiente alborozo. Alborozo muy justificado, porque será un motivo grande de orgullo para todos los hijos de la Montaña tener su "Casona" lujosa en uno de los mejores lugares de la Habana, con la bandera regional clavada en lo más alto del edificio, como un pregón de fuerza y significación colectiva y como signo de lo que pueden la voluntad y el tesón.

TERRENO PARA EL PANTEON DE UNION LUCENSE

Esta floreciente sociedad lo adquirirá en breve.—Los nuevos asociados

Previamente convocada se reunió el martes último la junta general de la Sociedad Unión Lucense, deliberando durante el importante acto acerca de la adquisición del terreno en el Cementerio de Colón para el Panteón que dicha sociedad tiene estatuído en su Reglamento.

En ese acto mantuvo su proposición el entusiasta secretario de la Sección de Propaganda, señor Germán Díaz, quien tuvo la satisfacción de ver aceptada por unanimidad su plausible iniciativa.

En cumplimiento del anterior acuerdo, la comisión designada para la compra del terreno, ha iniciado ssu gestiones, y a ese efecto, muy en breve quedará realizada esa operación en el Obispado de la Habana.

Integran esa Comisión, los señores: Francisco Iglesias Ulloa, presidente social; José Arias, Diego García, Eduardo Bóveda, Pbro. Delfín Bóveda y José Yázquez.

Felicitamos muy cordialmente a la Unión Lucense por el notable paso de avance que significa la fabricación de su Panteón, y al joven Germán Díaz, mantenedor de esa aspiración social, por el acierto y entusiasmo con que labora.

LOS NUEVOS ASOCIADOS

En los últimos días del mes pasado, fueron inscriptos en las listas sociales de esa entidad, un crecido número de nuevos asociados, que dado sus méritos personales y el entusiasmo de que vienen poseídos, prometen realizar muy provechosa labor.

Tan valiosos elementos fueron inscriptos por los señores: Francisco I. Ulloa, Evaristo Villamor, José Arias, José Rodríguez, Germán Díaz, Serafín Pozo, Juan Penelas, Manuel Pose y Luciano Lombao.

VAPORES DE TRAVESIA

LINEA HOLANDESA AMERICANA

El magnífico trasatlántico holandés de 17.000 toneladas:

SPAARDNDAM

.. Saldrá fijamente el día 21 de Abril para los puertos de

VIGO, CORUÑA, SANTANDER BOULOGNE-SUR-MER Y ROTTERDAM

Próximas salidas para dichos puertos:
Vapor SPAARDAM, 21 de Abril.
Vapor EDAM, 12 de Mayo.
Vapor MAASDAM, 2 de Junio.
Vapor LEERDAM, 23 de Junio.
Vapor SPAARNDAM, 14 de Julio.
Vapor EDAM, 4 de Agosto.
Vapor MAASDAM, 25 de Agosto.
Vapor LEERDAM, 15 de Sptiembre.
Vapor SPAARNDAM, 6 de Octubre.
Vapor EDAM, 27 de Octubre.
Vapor MAASDAM, 17 de Noviembr.
Vapor LEERDAM, 8 de Diciembre.
Vapor SPAARDAM, 29 de Diciembre.
Vapor EDAM, 19 de Enero de 1929.
Vapor MAASDAM, 9 de Feb. de 1929.

VERACRUZ Y TAMPICO

Vapor EDAM, 14 de Abril.
Vapor MAASDAM, 5 de Mayo.
Vapor LEERDAM, 26 de Mayo.
Vapor SPAARDAM, 16 de Junio.
Vapor EDAM, 7 de Julio.
Vapor MAASDAM, 28 de Julio.
Vapor LEERDAM, 18 de Agosto.
Vapor SPAARNDAM, 8 de Septiembre
Vapor EDAM 29 de Septiembre.
Vapor MAASDAM 20 de Octubre.
Vapor LEERDAM, 10 de Noviembre.
Vapor SPAARNDAM, 1o. de Diciembre.
Vapor EDAM 22 de Diciembre.
Vapor MAASDAM 12 de Ene. de 1929.

Admitn pasajeros de primera clase y de Tercera Ordinaria reuniendo todos ellos comodidades especiales para los pasajeros de Tercra Clase.

Amplias cubiertas con toldos, camarotes numerados para dos, asientos individuales.

PRECIOS DE PASAJE REDUCIDOS
EXCELENTE COMIDA A LA ESPAÑOLA

LINEA DE NEW YORK Y PLYMOUTH BOULOGNE-SUS-MER Y ROTTERDAM

En esta Agencia se expiden pasajes por esta línea, por los lujosos y rápidos trasAMSTERDAM, VOLENDAM, VEENDAM, NOORDAM y RANDAM.

Para más informes dirigirse a:
R. DUSSAQ S. en C.
OFICIOS, 22 24 y 26. Teléfonos: A-5639 y M-6278.

NEW YORK
CHERBOURG
SOUTHAMPTON
en el
Empress of Australia
De Habana,
Abril 9.

Buena oportunidad para viajar en uno de los más famosos vapores del mundo... justamente cuando completa su excursión Alrededor del Mundo. Es de 21,850 toneladas brutas y tan moderno como el año 1927. Tiene lujosísimos apartamentos, piscinas de natación estilo romano y un servicio esmerado como sabe darlo la Canadian Pacific.

Para más informes dirigirse a Santamaría y Ca. San Ignacio, 18, Habana, Cuba,

Canadian Pacific
la más grandiosa compañía de viajes del mundo.

Anúnciese en el "Diario de la Marina"

VAPORES DE TRAVESIA

"COMPAÑIA DEL PACIFICO"
MALA REAL INGLESA

El lujoso trasatlántico de 23.500 toneladas de desplazamiento.

"OROYA"

Espléndidos camarotes en primera clase. Excelente cámara de segunda clase y comodidades modernas en cámara de tercera clase.

SALDRA FIJAMENTE el día 18 de abril.

VIGO, LA CORUÑA, SANTANDER, LA PALLICE, LA ROCHELLE y LIVERPOOL

GRAN ESTABILIDAD, COMODIDAD, CONFORT, RAPIDEZ, SEGURIDAD

PROXIMAS SALIDAS

para ESPAÑA, FRANCIA e INGLATERRA

Vapor OROYA, el 18 de Abril.
Vapor ORCOMA, el 29 de Abril.
Vapor ORDUÑA, el 3 de Junio.
Vapor OROPESA, el 20 de Junio.
Vapor ORBITA, el 1º de Julio.
Vapor OROYA, el 18 de Julio.
Vapor ORCOMA, el 29 de Julio.

Para Colón, puertos de PERU y de CHILE y por el ferrocarril Trasandino a Buenos Aires.

Vapor ORDUÑA, el 22 de Abril.
Vapor EBRO, el 23 de Abril.
Vapor OROPESA, el 6 de Mayo.

Para NEW YORK.

Vapor EBRO, el 6 de Abril.
Vapor ESSEQUIBO, el 14 de Mayo.
Vapor EBRO, el 1o. de Junio.

Servicio regular para carga y pasaje, con trasbordo en Colón a puertos de Colombia, Ecuador, Costa Rica y Nicaragua, Honduras, Salvador y Guatemala.

DUSSAQ Co. Lt.

Oficios 30. Teléfono A-6540.

A-7218.

Lloyd Norte Alemán

Servicio Mensual de Pasaje

Para VIGO, CORUÑA, GIJON, BOULOGNE SUR MER y BREMEN

El vapor alemán

"Seydlitz"

saldrá de la Habana

el día 8 de Mayo

Admite pasaje de Cámara y Tercera Clase.

Además carga general para los puertos arriba mencionados.

Para más informes:

A. C. FABRICIUS & CO., S. en C.
Edificio Casteleiro. Dep. 606.
Teléfonos M-8082 y M-5304.

Oficinas de Pasaje de 3a. Clase
AMARGURA, 1.

Habana.

Oficina de Pasaje de Cámara:

OBISPO No. 28.
Teléfono A-3455.

Ind.

A INGLATERRA DIRECTO EN 14 DIAS

M. S. "RIO BRAVO"

Saldrá de la Habana para Plymouth y Bremen, sobre el día 28 de abril.

CUBA A MEXICO

S. M. "RIO PANUCO"

Saldrá de la Habana para Veracruz, Tampico y Galveston, sobre el día 3 de mayo.

LYKES BROTHERS STEAMSHIP AGENCY, S. A.

Agentes Generales para Cuba.
Lonja 404-408. Telf. M-6955.

Lloyd Norte Alemán

Servicio Mensual de Pasaje

Para CANARIAS, VIGO, CORUÑA, GIJON, BOULOGNE SUR MER y BREMEN.

Además carga general para los puertos arriba mencionados.

Para más informes:

A. C. FABRICIUS & CO., S. en C.
Edificio Casteleiro. Dep. 606.
Teléfonos M-8082 y M-5304.
Oficinas de Pasajes de 3a. Clase.

AMARGURA 1.

Habana.

Oficina de Pasaje de Cámara:

OBISPO, No. 28.
Teléfono A-3455

VAPORES DE TRAVESIA

Vapores Correos de la

COMPAÑIA TRASATLANTICA ESPAÑOLA

SERVICIOS REGULARES CADA 22 DIAS
PASAJE, CARGA Y CORRESPONDENCIA
LINEA RAPIDA PARA NEW YORK Y NORTE DE ESPAÑA, Y MEXICO.

El vapor "CRISTOBAL COLON", saldrá para NEW YORK, CORUÑA, GIJON, SANTANDER Y BILBAO, el día 13 de abril de 1928.

Próximas salidas:

PARA VERACRUZ, 48 horas de viaje:		PARA NEW YORK, CORUÑA, GIJON, SANTANDER Y BILBAO,	
Cristóbal Colón.	6 abril.	Cristóbal Colón.	13 abril.
Alfonso XIII.	28 abril.	Alfonso XIII	5 mayo.
Cristóbal Colón.	19 mayo.	Cristóbal Colón.	27 mayo.
Alfonso XIII.	11 junio.	Alfonso XIII	18 junio.
Cristóbal Colón.	3 julio.	Cristóbal Colón.	10 julio.

Próximas salidas:

Los pasajeros de tercera ordinaria son servidos por camareros en amplio comedor provisto de sillas giratorias y ventiladpes. Excelentes menús con vinos.

LINEA A NEW YORK, CADIZ Y BARCELONA:

Montevideo, sobre el 6 abril.
Manuel Calvo. . . . 28 abril.
Antonio López . . . . 19 mayo.
Montevideo . . . . . 11 junio.
Manuel Calvo. . . . .3 julio.

Todos estos vapores atracan a los Muelles de la Port of Havana Docks Co.

Para más informes: MANUEL OTADUY, Agente General.
Edificio de la Lonja.—Planta baja.
Telf. A 6588 y A 7900 HABANA. Apartado 707

COMPAGNIE GENERALE TRASATLANTIQUE

VAPORES CORREOS FRANCESES
Bajo contrato postal con el Gobierno Francés

TODOS LOS VAPORES DE ESTA COMPAÑIA ATRACAN A LOS MUELLES DE SAN FRANCISCO O MACHINA, PARA EFECTUAR EL EMBARQUE Y DESEMBARQUE DE PASAJEROS, EQUIPOS Y MERCANCIAS

PROXIMAS SALIDAS

PARA VERACRUZ

Vapor correo francés "CUBA" saldrá el 27 de marzo.
" " " "LAFAYETTE" saldrá el 3 de mayo.
" " " "ESPAGNE" saldrá el 3 de junio.
" " " "CUBA" saldrá el 3 de julio.
" " " "LAFAYETTE" saldrá el 3 de agosto.

PARA CORUÑA, GIJON, SANTANDER Y SAINT NAZAIRE

Vapor correo francés "CUBA" saldrá el 11 de abril a las 12 del día

NOTA.—El equipaje de bodega y camarotes se recibirá en el muelle de San Francisco o Machina (en donde estará atracado el vapor) solamente el día 10 de abril de 8 a 10 de la mañana y de 1 a 4 de la tarde. El equipaje de mano y bultos pequeños los podrán llevar los Sres. Pasajeros al momento del embarque el día 11 de abril de 8 a 10 de la mañana.

Vapor correo francés "LAFAYETTE" saldrá el 15 de mayo
" " " "ESPAGNE" saldrá el 15 de junio.
" " " "CUBA" saldrá el 15 de julio.

VIAJE EXTRAORDINARIO

del vapor correo francés "LAFAYETTE" que vendrá núicamente a la Habana, para salir directamente de este puerto para:

VIGO, CORUÑA, SANTANDER y SAINT NAZAIRE

el día 30 de junio a las 12 del día.

Para CORUÑA, SANTANDER Y SAINT NAZAIRE

Vapor correo francés "LAFAYETTE" saldrá el 15 de agosto

LINEA DE CANARIAS

Para Santa Cruz de la Palma, Santa Cruz de Tenerife, Las Palmas de Gran Canaria y el Havre.

Vapor correo francés "NIAGARA" saldrá el 7 de julio.

SESIONES DE CINEMATOGRAFO DIARIAS EN LOS VAPORES DE ESTA COMPAÑIA SEGUN CONTRATO CON LA CASA PATHE

IMPORTANTE

Buena comida a la española. Camareros y cocineros españoles.

LINEA DE NEW YORK AL HAVRE, PLYMOUTH Y BURDEOS

En esta Agencia se expiden pasajes por esta línea, por los lujosos rápidos trasatlánticos franceses "ILE DE FRANCE", "PARIS", "FRANCE", "DE GRASSE", "ROCHAMBEAU", etc, etc.

Para más informes dirigirse a:
ERNEST GAYE
O'Reilly No. 9. Apartado 1090. HABANA Teléfono A-1476

"EMPRESA NAVIERA DE CUBA, S. A."

SAN PEDRO NUM. 6. — HABANA

APARTADO NUMERO 1641

Dirección Telegráfica:

"Emprenave"

CLAVES EN USO

A. B. C. 4a. y 5a. Edición

Western Union.

Watkins and Apendiz

TELEFONOS:
A-5315 Información General.
A-4730 Depto. de Tráfico.
A-6236 Pasajes y Fletes.
A-3966 Almacén.
M-5293 1er. Espigón de Paula.
A-5634 2do. Espigón de Paula.

VAPORES EN SERVICIO

Santiago de Cuba, Gibara, Habana, Baracoa, Las Villas, Guantánamo, Julián Alonso, Antolín del Collado, La Fe, Caibarién, Rápido, Cienfuegos, Manzanillo, Joaquín Godoy, Eusebio Coterillo, Jamaica, Cayo Cristo y Cayo Mambí.

PUERTOS DE ESCALA

COSTA NORTE

Caibarién, Nuevitas, Puerto Tarafa, Manatí, (Victoria de las Tunas), Puerto Padre, Chaparra, Gibara, (Holguín, Velasco y Bocas); Vita, Banes, Mayarí, Antilla, preston, Sagua de Tánamo, Baracoa, Guantánamo y Santiago de Cuba.

COSTA SUR

Cienfuegos, Casilda, Tunas de Zaza, Santa Cruz del Sur, Manopla, Guayabal, Manzanillo, Campechuela, Media Luna, Niquero, Ensenada de Mora y Santiago de Cuba.

COSTA NORTE DE VUELTA ABAJO

Bahía Honda, Río Blanco, Berracos, Puerto Esperanza, Malas Aguas, Santa Lucía, Río del Medio, Dimas, Arroyos de Mantua y La Fe.

PUERTO RICO

San Juan, Ponce, Mayagüez y Aguadilla.

REPUBLICA DOMINICANA

Santo Domingo, San Pedro de Macorís y Puerto Rico.

HAITI

Haiti, Aux-Cayes y Port Au Prince.

JAMAICA

Kington.

¿Tiene Vd. que vender, comprar, alquilar, ofrecer o solicitar?

El DIARIO DE LA MARINA le tomará su anuncio por teléfono.

DICTE SU ANUNCIO POR LOS TELEFONOS:

M-3378 / A-1014 de 8 a 5 P. M. A-3856 de 5 a 10 P. M.

Solicitudes de trabajo, 3 días, 10 centavos.

SUCESOS VARIOS

Con manteca caliente.— Josefina Rivera Antigua, vecina de Vapor 11, se produjo quemaduras de pronóstico leves al aplicarse manteca de papel en el brazo derecho para hacerse dsaparecer una letra que tenía en el mismo.

Un arrollado.—En el centro de socorros fué asistido de una contusión y desgarraduras de la piel en la región rotuliana derecha, el asiático Chen Chong, vecino de Finlay 47, las que le causó en Finlay y Rayo, al arroyarle el auto 39833 que guiaba Porfirio Valientes Oriente, vecino de Amistad 17.

Mordeduras de perro.—Manuel Cabañas Calderón, vecino de Escobar 111, fué asistido de desgarraduras de la piel en el pié derecho que le produjo en su domicilio al morderle un perro de su propiedad.

Otro arrollado.—Cuando transitaba por Lazcano y Virtudes, Eloy Iglesias González, vecino de Animas 131, fué arrollado por un auto que se dió a la fuga, sin poderle ver el número, produciéndole desgarraduras de la piel en distintas partes del cuerpo de las que tuvo que ser asistido en el centro de socorros.

Una caida.—Urbano Ordóñez Rivas, vecino de Villuendas 183, fué asistido de lesiones leves que se produjo al caerse al pavimento casualmente cuando transitaba por Salud y Gervasio.

Un resbalón.—Justa Mora Suárez, vecina de M. Gómez 278, fué asistida en el Hospital Municipal, de una herida contusa n el codo izquierdo, que se produjo al resbalar casualmente y caerse en la bañadera de su domicilio, en ocasión de estarse bañando.

Un choque.—En Infanta frente a la fábrica La Estrella, chocaron el carro de agencias número 16217 que guiaba José Santos Ramos, vecino de Cádiz 5 y el camión 14718 que se dió a la fuga, sufriendo el referido carro daños que aprecia en $5.

Detención de un descuidero.—El vigilante 424, detuvo a Julio Sanz Rodríguez, vecino de Estévez 26, al que sorprendió h

AL REGRESAR DE GALICIA, PRIMO DE RIVERA PRECONIZA LA AUTONOMIA ECONOMICA EN PROVINCIAS

ACTUALIDAD ESPAÑOLA

Una Nota Oficial Regionalista

Por Rafael SUAREZ SOLIS

Como un estribillo de clásica poesía española, el jefe del Gobierno español repite en sus notas oficiales el consejo al país de la abstención política. Primeramente, para borrar de España toda afición a lo que él denominó de viejo régimen. Luego, con el fin de llevar a todos los ciudadanos al seno de la Unión Patriótica, agrupación, aseguraba, de marcado carácter apolítico. Ahora subraya más su propósito de gobernante excepcional. A su regreso de Galicia, como siempre al volver a Madrid después de un viaje por las provincias, recomienda el desvío absoluto del pueblo de toda actividad política.

"No me refiero solo—dice—a la política vieja, sino a la nueva y a todo lo que huela a política: polilla destructora de la vida de los pueblos". Ello no quita para que más abajo, al final de la nota, diga haber observado en su excursión por Galicia "el fenómeno político que consiste en la fusión y cordialidad de las clases y la cicatrización de las heridas que el régimen en su origen no pudo evitar. " Y, por último: "La ejemplaridad en las costumbres, el desvelo por los problemas locales, la ponderación de la medida en la resolución, la dignidad y el agrado en el trato con todos, aumentan prestigios y allanan dificultades".

¿Esto no es política? Pero si la nota entera—léase en otro lugar de esta plana—es, simple y llanamente, una proclama política, un banderín de enganche a la política de la dictadura.

Es más. Si recuerda el lector el artículo de Ortega y Gasset que traje días pasados a este sitio, sustraído a las ocultaciones de la censura, habrá de convenir en que la nota del Marqués plagia y exalta las ideas del ensayista, en cuanto trata éste de demostrar la conveniencia de un Estado futuro basado en el interés y la personalidad autonómica de las regiones. "Acaso a la iniciativa de tal camino—escribe el dictador, después de maravillarse de "la clara personalidad y fecunda labor" realizada por Galicia—tanto para la vida municipal como para la provincial, se deba el notorio resurgir de España, y hay, pues, que proseguirlo con fe y perseverancia".

Lo que no explica es cómo pueda hacerse esa labor política sin política. Con un poco de malicia—muy poca, no se alarmen los bienaventurados por pobres de espíritu—la explicación es fácil. Lo que el Gobierno pide, volviendo la letrilla por pasiva, es lo contrario de lo que dice el clásico: "Hablen otros del Gobierno,—del mundo y sus jerarquías—mientras gobiernen mis días—mantequillas y pan tierno.—Y en las mañanas de invierno—naranjadas y aguardiente—¡Y ríase la gente!" Porque con dificultad se encuentra en toda la historia contemporánea de España—el siglo XIX inclusive—un lustro de mayor contenido político que este de gracia que finalizará el 13 de septiembre del año actual. Sólo Cánovas del Castillo, autor de la Constitución en vigor, según se obstinó en afirmar, frente al Rey y al jefe del Gobierno, Sánchez Toca en la reciente velada de la Real Academia Española, puede discutirle a Primo de Rivera la supremacía de las actividades políticas, ya que este, en su creencia de hombre providencial, con mando transcendente, se afana en dar a España una forma permanente de nuevo Estado, con su organización política que lo disfrute y preserve. A tal extremo, que el conde de la Mortera, seguro de ser el heredero primogénito del marqués de Estella, ha definido esta situación liquidadora y constructiva como el momento históricamente político de Primo de Rivera.

Tanta contradicción en las escasas líneas de una nota oficial sólo se explica por la violencia que ha de costarle a un hombre tan pacífico y campechano como Primo de Rivera vivir el énfasis y la actividad bélica de la dictadura. Lo he dicho varias veces desde Madrid, siempre en sentido ponderativo: nada se parece tanto a un político del antiguo régimen como el actual jefe del Gobierno. Se parece en lo honrado, en lo trabajador y en parlamentario. Su pluma y su palabra son la nota más frecuente en la prensa y la tribuna española. A toda hora, una nota o un discurso. Si yerra es por el exceso de dicción. Si sus buenos propósitos encuentran con frecuencia barreras insuperables, es porque, político al modo antiguo, da pocos chances de colaboración a la crítica y al pueblo.

Para luego venir, como en la nota que comento, a declarar que "España puede producir doble más barato de lo que produce; pero hay que incrementar la educación y la cultura rápidamente". Todo el problema de España estriba en la dificultad de gobernarlo, y ello por falta de educación política del pueblo. De la Restauración al Golpe de Estado del 23, permaneció el pueblo español desvinculado de la influencia de los gobiernos. Los partidos políticos eran una consecuencia de los manejos de los caciques. Pero si se quiere hacer crítica honrada ha de convenirse en que eran un producto de pura estirpe constitucional. Todo en la Carta redactada por Cánovas tendía a la formación y dignificación de los caciques, los que formaron un clan de muñidores, suprema clase del Estado. El éxito de Primo de Rivera fué, desde el primer momento, eso: un éxito político. Si el pueblo corrió a su lado fué al conjuro de la promesa feliz de acabar con todo un sistema de política de clase, bajo la definición de carácter infamante de política del antiguo régimen. Esa repulsa llevaba aparejada, innata, la promesa de un régimen nuevo; un flamante régimen político. Pero un régimen político, si aspira a ser nacional, "de educación y de cultivo", como ahora pide el marqués de Estella, ha de hacerse entre todos en beneficio de todos, contando hasta con las "minorías molestas" de que hablaba Osorio y Gallardo, y no intentarlo un solo hombre en el silencio y frente a la abstención general del pueblo; su prema síntesis de la morfología moral del caciquismo, que si puede lucir como necesidad circunstancial de un pueblo, es inadmisible el pretender elevarlo a doctrina y darle carácter de código fundamental del Estado.

El espacio de hoy pensaba dedicarlo al regionalismo pictórico de Evaristo Valle. La nota regionalista del dictador,aunque tenue y vaga, como dada después de la censura ejercida al artículo de Ortega y Gasset, donde se recomendaba con rigor científico la sabia doctrina, ha tenido, por lo extraña e inesperada, la virtud de relegar a segundo término una tan elocuente y sincera afirmación local como es la obra pictórica del ilustre asturiano.

Desde lo permanente de su arte bien puede esperar Valle a que pase la actualidad de estas trifulcas políticas muy "antiguo régimen".

"DIFICIL ES ENCONTRAR NINGUNA OTRA PROVINCIA DONDE SE HAYA REALIZADO LABOR MAS FECUNDA"

"Esta visita me ha convencido de que hay que robustecer la vida provincial traspasando a sus organismos directivos muchas funciones en las que el Estado sólo debe ser inspector"

LA REDENCION DE LOS FOROS Y EL ESFUERZO PARA RESOLVER EL PROBLEMA DE LA TIERRA

Aunque no tan de prisa como fuera de desear por el gobierno y el pueblo gallego, la redención foral adelanta bastante habiéndose redimido ya 1.173 foros por valor de 650.000 ptas.

MADRID, abril 5. UP. Ha llegado a esta capital el marqués de Estella, muy satisfecho de su viaje a Galicia. Le esperaban en la estación los ministros de la Gobernación, Hacienda, Gracia y Justicia, e Instrucción Pública, el director de seguridad, el gobernador civil, los generales Jordana y Burguete y varias personalidades.

Poco después de llegar a su residencia oficial, el general Primo de Rivera dió a la prensa una nota expresando la gratísima impresión que recibió durante su viaje por Galicia donde pudo apreciar progresos de toda índole.

"Difícil es encontrar ninguna otra provincia que haya definido tan claramente su personalidad y realizado tan fecunda labor—dice el jefe del Gobierno—. El estudio de sus resultados afirma mi convicción de que hay que robustecer la vida provincial traspasando a sus organismos directivos muchas funciones en las que el Estado solo debe ser inspector y coordinador de esfuerzos.

"Dentro del Estado unitario, política y espiritualmente, es perfectamente compatible una gran autonomía económica provincial y hasta cierta descentralización administrativa. Acaso a la iniciación de tal camino, tanto para la vida municipal como para la provincial, se deba el notorio resurgir de España, y hay, pues, que proseguirlo con fe y perseverancia.

"En materia de enseñanza técnica, agrícola e industrial, la personalidad de la provincia ha de señalarse extraordinariamente, pues cada una tiene una especialidad determinada".

Elogia el marqués de Estella la creación del matadero rural de Porriño y alude al avance importantísimo que se ha realizado en lo que a la redención de foros respecta, señalando los progresos que se han hecho para la solución del problema de la tierra en Galicia. Dice que el foro fué un arbitrio inteligente y democrático que sirvió para roturar y cultivar la tierra gallega.

"¡Cuánto hemos hecho—exclama admirado el general Primo de Rivera—y cuánto nos queda por hacer; España puede producir doble más barato de lo que produce, pero hay que incrementar la educación y la cultura rápidamente".

"Para esto se requiere que la política permanezca dormida otro quinquenio. No me refiero solo a la política vieja, sino a la nueva y a todo lo que huela a política, polilla destructora de la vida de los pueblos".

Señala el engrandecimiento de Vigo, que cuenta con una doble flota pesquera y cuyo radio urbano se ha extendido enormemente.

Después de agradecer las manifestaciones de afecta que ha encontrado en los pueblos que visitó, concluye observando el fenómeno político que consiste en la fusión y cordialidad de las clases y la cicatrización de las heridas que el régimen en su origen no pudo evitar, para marcar su carácter y hacer precisas las remociones.

"En este orden de ideas—concluye la nota—no ceso nunca de aconsejar a los representantes del Gobierno que se mantenga ecuánimes. La ejemplaridad en la justicia, el desvelo por los problemas locales, la ponderación de la medida en la resolución, la dignidad y el agrado en el trato con todos, aumentan prestigios y allanan dificultades".

LAS REDENCIONES DE FOROS

MADRID, abril 5. (U. P.) — Para que se aprecie la importancia a que alude en su nota el general Primo de Rivera, que han tenido las redenciones de foros en Galicia, bastan los siguientes datos:

En el partido judicial de Pontevedra han sido redimidos los siguientes foros: en Pontevedra, 75; Cangas, 10; Geve, 6; Marín, 22; Moaña, 14, Poyo, 3; Vilaboa, 7; por un total de 121.567 pesetas.

En el partido judicial de Vigo: Vigo, 19; Lavaderos, 34; Bayona, 1; por un total de treinta mil pesetas.

En el partido judicial de Cambados: Meis, 4; y Sanjenjo, 1, con un total de 11.830 pesetas.

En el partido judicial de Caldas de Reyes: Barro, 4; Portas, 1, con un total de siete mil pesetas.

En el partido judicial de Tuy: Tuy, 257; El Rosal, 235; Porriño, 63; y Sanceda de Caselas, 159, con un total de 235.500 pesetas.

En el partido judicial de Puenteáreas: Nieves, 7, con un total de 911 pesetas.

Y en el partido judicial de La Cañiza: Arbo, 40, con un total de 30 mil pesetas.

Además, deben hacerse constar 151 redenciones realizadas por los herederos de Don Alejandro Mon en distintos partidos judiciales, por 139 mil pesetas, y las 50 llevadas a cabo por Don Alberto Martínez, también en varios partidos y como apoderado de diferentes foristas, por setenta y cinco mil pesetas.

El total de foros redimidos en Galicia es, pues, de 1.173, con una ascendencia mayor de 650.000 pesetas.

ACCIDENTE FERROVIARIO

MADRID, abril 5. —(U. P.) — En una estación próxima a Avila descarriló un vagón adosado al tren en que regresaba el marqués de Estella a esta capital. Se debió el accidente a una rotura del tensor, no registrándose desgracias personales.

EL EXZAR BULGARO

VIGO, abril 5. (U. P.) — Aorbo del vapor "Sierra Córdoba", ha pasado por este puerto, en dirección a Alemania, el ex zar Fernando de Bulgaria, que regresa de un viaje científico por países de Sur América.

Pronto Empezará la Ampliación Del Canal de Isabel II Con Dos Mil Trabajadores, Para Abastecer de Agua a Madrid

La Semana Santa en España

EL LAVATORIO EN EL PALACIO REAL DE MADRID.

MADRID, abril 5. (UP).— Entre todas las ceremonias celebradas hoy con motivo de la solemnidad del Jueves Santo descuella el Lavatorio que hacen los monarcas en su palacio a veinticuatro pobres (doce el Rey y otros doce la Reina), acto que envuelve la humildad de los soberanos a los necesitados cuyos pies lavan y besan.

He aquí como se verifica la simbólica ceremonia. Elegidos desde hace días los doce hombres y las doce mujeres pobres, quedan sometidos a exámen médico y a escrupulosa higiene corporal, a fin de evitar contagio. Para el acto de hoy se les entrega finísima ropa interior, a los hombres se les viste con llamantes trajes de levita y chistera y a las mujeres con señoriales vestiduras.

Las galerías altas de palacio eran un hervidero de gentes deseosas de contemplar el paso de los Reyes y de su comitiva. Con gran trabajo las contenía una doble fila de alabarderos, vestidos de gran gala. En verdad el espectaculo merece esa atención, pues la corte de España se presenta en este día con inusitado explendor.

Después de los oficios, los Reyes y su séquito se dirigieron procesionalmente al amplio Salón de las Columnas, donde se verificará la ceremonia del lavatorio; en el fondo se levanta un altar y a ambos lados, sobre bancos, están previamente situados los doce hombres y las doce mujeres cuyos pies han de ser lavados y besados por los soberanos.

Los pobres se encuentran de antemano con el pié derecho desnudo que colocan sobre cojines de seda. En una tribuna se sienta la familia real, en otra el cuerpo diplomático, y en la tercera el Gobierno y los grandes de España.

Los Reyes, auxiliados por los jefes de palacio y damas, lavarán y besaran los pies a los pobres, y después entregan a cada uno de estos pobres una cesta conteniendo riquísima merienda, que se llevan a sus casas.

LA VISITA A LOS SAGRARIOS

MADRID, abril 5 (UP).—Durante todo el día, el pueblo se ha dedicado a visitar los sagrarios. Las iglesias son un verdadero hormiguero.

Es día de gran lujo. La industria y el comercio están paralizados y en las calles céntricas se suspende el tránsito rodado. Las damas acuden a las iglesias con vestido de seda y mantilla sobre alta peineta, por la cual es día también de triunfo de la mujer española, a cuyo paso por las calles los hombres la rinden mayor homenaje que nunca, diciéndolas galanteos más que en anteriores días, quizás desquitándose por anticipado del silencio a que quedarán sujetos en futuros jueves santos si se aprueba el nuevo Código Penal que prohibe y condena el piropo.

El General Primo de Rivera se habrá convencido hoy una vez más de las dificultades con que tropezará en su día la aplicación de tal prohibición. Ha paseado a pié las calles de Madrid haciendo las visitas a los sagrarios y el pueblo madrileño, que "es así", como dicen los clásicos, ha piropeado a las mujeres en mayor extensión precisamente en los momentos en que el dictador pasaba cerca de ellas.

LA RIVALIDAD ENTRE MALAGA Y SEVILLA.

MADRID, abril 5. (UP).—Consideramos de algún interés recoger en estas notas de los presentes días conmemorativos de la muerte de Jesús, la competencia entablada hace algunos años entre Málaga y Sevilla para celebrar con el mayor esplendor las fiestas de Semana Santa.

Málaga viene haciendo un verdadero derroche de dinero en la presentación de sus procesiones, pero se encuentra situada en esta lucha, en una plano de notoria inferioridad. Tropieza con dificultades insuperables que no las puede vencer el dinero. Cierto que son más de treinta los pasos que lanza a la calle, gastándose en ellos una verdadera fortuna, pero los imágenes que posee no son de reconocido valor artístico. Sevilla tiene a su favor, además de la tradición que guarda en sus iglesias la colección más rica de imágenes que existe en España, y quizás en el mundo, debida a los más preclaros genios de la escultura cristiana. Las obras más notables de los inmortales Montañés, Roldan y su hija, Capitán Cepeda y Gerou, se encuentran en Sevilla.

Málaga no se resigna a esto que ella considera postergación. Quiere ser la primera, y para conseguirlo se encuentra dispuesta a hacer cuantos sacrificios sean necesarios. Tiene la seguridad de no poder conseguir las imágenes antiguas necesarias para competir con Sevilla, pero se propone abrir un concurso entre los mejores escultores españoles contemporáneos para que presenten una nutrida colección de pasos representativos de las distintas escenas de la Pasión y Muerte, desde la entrada triunfal en Jerusalén hasta el momento glorioso de la Resurrección. Así, de esta manera, a la belleza del arte antiguo que posee Sevilla, opone Málaga lo más selecto de la escultura moderna.

EL GRAN "MONUMENTO" DE SEVILLA

SEVILLA, Abril 5. (Prensa Aliada).—La Catedral ha lucido el monumento de Semana Santa, que solo por su grandiosidad merece que en el día de hoy se haga una visita a la basílica.

Data del año 1545 y se tardó once en construirlo, terminándose en 1554. Se presenta aislado y tiene cuatro fachadas iguales. La planta figura una cruz griega y 16 columnas con su cornisamiento se elevan sobre pedestales y forman el primer cuerpo dórico. Dentro de él hay otro más rico, de cuatro columnas menores; en su centro se colocaba la célebre custodia de plata de Juan de Arfe, y en ella una urna de oro en que se encierra la Sagrada Hostia, que trabajó en Roma en 1771 Luis Valadier, y costeó Don Jerónimo del Rosal, canónigo de esta santa iglesia. El segundo es jónico y tiene ocho columnas, una estatua del Salvador en medio y otras ocho sobre pedestales mucho mayores que el natural. Otras tantas columnas e igual número de estatuas contiene el tercero, que es corintio, y en el centro Cristo atado a la columna. El cuarto, que pertenece al orden compuesto, en forma de Linterna ochavada, con el Crucifijo y los Ladrones encima. Llega su altura hasta muy cerca de la bóveda; se ilumina con 120 lámparas de plata y con 441 cirios y velas de varios tamaños que pesan 123 arrobas y 7 libras de cera, lo que causa un efecto maravilloso.

En Sevilla, entre las procesiones de hoy, ha salido la que organiza la Cofradía de la Amargura, cuya fundación se remonta a los comienzos del siglo diecisiete. La componen 890 individuos, siendo el Príncipe de Asturias el hermano mayor. Los cofrades visten túnica blanca, en recuerdo de la que Herodes puso a Jesús cuando lo envió a Pilatos. Este año, la Virgen de la Amargura ha estrenado un magnífico manto que ha costado más de 30.000 duros.

UN TENOR CUBANO CANTARA EL MISERERE

SEVILLA, Abril 5. (Prensa Aliada).—En la solemnísima función religiosa de mañana se encargarán este año de cantar el Miserere de Esclava en la Catedral al tenor cubano Baquero, y actuará de bajo el vascongado Olaizola.

Es un gran honor para los cantantes entonar el Miserere en Sevilla. Por esta catedral han desfilado los tenores más célebres del mundo que han hecho resonar sus voces en el templo, lleno de miles de fieles que acuden ese día apretujándose a fin de no perder detalle de las ceremonias que tienen lugar.

EL FAMOSO MONUMENTO DE TOLEDO

TOLEDO, Abril 5. (Prensa Aliada).—Por iniciativa del nuevo cardenal primado, monseñor Segura, la Catedral ha lucido hoy el famoso monumento que hace veinticinco años no se levantaba.

Las entidades locales han cooperado a los gastos.

La gradería del monumento ocupa más de dos arcadas de la nave central.

Las figuras que la adornan tienen unos cuatro metros de altura. La cruz del tabernáculo está sostenida por 16 columnas, que se han iluminado con 365 luces. El pabellón que cubre el monumento es de seda y terciopelo con estrellas de oro. El ara es un cuadro adornado con piedras preciosos y contiene un pedazo de losa del sepulcro de Jesucristo.

Miles de toledanos y de forasteros llenaron la grandiosa basílica, haciendo más imponente el conjunto de las ceremonias celebradas.

LAS SOLEMNIDADES EN MURCIA

MURCIA, Abril 5. (Prensa Aliada).—La procesión del Jueves Santo en Murcia ha sido de aspecto imponente. Su magnificencia solo es comparable a las procesiones sevillanas.

Entre interminables filas de cofrades y devotos con apropiados trajes, se han transportado los pasos sagrados por robustos huertanos que de generación en generación, se trasmiten el derecho a llevarlos a hombres y que no renuncian a su derecho. Hoy ha salido el paso de la Cena, magnífica escultura de Salcillo, y mañana saldrá la Dolorosa, también obra del gran artista murciano.

SE FIRMO EN OVIEDO LA ESCRITURA DE COMPRA DEL TERRENO DE MONTE NARANCO PARA EL CENTRO ASTURIANO

La diputación de Asturias contribuirá con 10.000 pesetas a la erección de un monumento al ingeniero Schultz, y concedió además 75.000 pesetas para el pabellón asturiano en Sevilla

Don Fernando Díaz de Mendoza ha donado al Museo de Arte Moderno un cuadro de Madrazo valuado en cien mil pesetas, que reypresenta a María Guerrero con el traje de Doña Inés

MADRID, abril 5. (UP) En breve comenzarán las obras de ampliación del Canal de Isabel II, esperándose que una vez terminadas, dentro de cinco años, se podrá abastecer de agua potable a una población de dos millones de habitantes. En las obras de ampliación se emplearán dos mil obreros, ejecutándose dos canales para evitar el riesgo de que una avería pueda dejar a Madrid sin agua.

En las proximidades de Madrid se construirá un sifón de cuatro kilómetros de longitud. Además, se triplicará la red de distribución de agua.

MEDALLA DEL TRABAJO

MADRID, abril 5. (UP) El sábado próximo se impondrá en el salón de sesiones del Ayuntamiento la Medalla del Trabajo a don Antonio Tevar, que lleva treinta años como profesor de la Escuela Industrial.

EL SANATORIO DE MONTE NARANCO

OVIEDO, abril 5. (UP) Se ha firmado la escritura de compra de los terrenos de Monte Naranco, donde el Centro Asturiano de la Habana proyecta construir un sanatorio.

LA DIPUTACION DE OVIEDO

OVIEDO, abril 5. (UP) La Diputación Provincial ha anunciado que contribuirá con la suma de 10.000 pesetas al fondo para la erección de una estatua al ingeniero Schultz.

Además, la citada Diputación ha designado al diputado Don Ismael Figueredo para que concurra a la operación de acordar los terrenos de la Exposición de Sevilla donde se instalará el Pabellón de Asturias. El crédito que ha concedido la Diputación para habilitar el referido pabellón es de 75.000 pesetas.

EL VUELO DE IGLESIAS Y JIMENEZ

MADRID, abril 5. (UP) Los capitanes aviadores Jimenez e Iglesias probaron hoy el nuevo motor de su aeroplano "Jesús del Gran Poder", demostrándose que con carga máxima daría para cuarenta y tres horas de vuelo.

En consecuencia, tienen que demorar el vuelo, ya que se proponen introducir modificaciones para aumentar el radio de acción necesario si han de batir el raid de duración en el aire.

Los dos aviadores marcharon a las fiestas de Sevilla, anunciando que el próximo lunes visitarán los talleres de la Hispano Suiza, en Barcelona.

ASAMBLEA CATOLICA

SALAMANCA, abril 5. (U. P.) — En la asamblea de acción católica celebrada en esta ciudad se llamó la atención hacia el avance del socialismo en los comités paritarios y se señaló la necesidad de intensificar la campaña agraria y de extender a Extremadura y Andalucía la reorganización de los sindicatos católicos.

La asamblea telegrafió al primado de España pidiéndole que organice una peregrinación nacional a Guadalupe, a fin de que la Virgen interceda a favor de la Iglesia en México.

DONATIVO DE FERNANDO MENDOZA

MADRID, abril 5. (U. P.)— El actor Don Fernando Díaz de Mendoza ha regalado al Museo de Arte Moderno un cuadro de Madrazo, valorado en cien mil pesetas, que representa a María Guerrero, vestida de "Doña Inés", en el drama "Don Juan Tenorio".

EL JUEVES SANTO EN NUEVA YORK

NUEVA YORK, abril 5. (Zárraga). — Las iglesias católicas de esta metrópoli estuvieron durante todo el día de hoy rebosantes de devotos, que acudieron a visitar los tradicionales monumentos. En las iglesias hispanas de la Medalla Milagrosa, la Esperanza, Guadalupe y El Pilar fueron muchos los españoles e hispanoamericanos que concurrieron a ellas. El Comité Pro Cuba en pleno, estuvo en la Iglesia de la Esperanza, en cuyo altar se venera, como es sabido, la sagrada imagen de la Virgen de la Caridad del Cobre, patrona de Cuba.

COMIDILLA

ITALIA CONTRA ROMA

Mussolini se ha restado dos golpes que ha dado en la herradura, mientras Primo de Rivera se ha sumado dos que dió en el clavo. Primo de Rivera prohibe la divulgación de la eugenesia, y sin sacudirse el polvo científico, va a Porriño a inaugurar un matadero aldeano. En Porriño, habla bien; y de la eugenesia, habla mal. En Porriño, había que tranquilizar a los gallegos de la inquietud ancestral de los foros. Y los tranquiliza con el saco de promesas que lleva al hombro. Lo peor del caso es que el dictador habla siempre delante de las autoridades, de los sometenes y del partido de la unión patriótica; pero, después, estos zánganos de la colmena trasmiten sus impresiones al enjambre, y esto supone hacer opinión. Es la "opinión" que sostiene a Primo de Rivera, en opinión de Primo de Rivera. El hecho de ir a Porriño, le alza sobre el pavés. Es "el español", el único, el omnipotente... y no se desdeña de ir a Porriño!... El pueblo humilde, el aldeano, tan dejado de la mano de Dios, cree que tiene en él quien le guarde la espalda. Y esto suma y conforta.

Si en lo de asistir a los humildes la acierta don Primo, no la yerra en lo de prohibir la filtración de la ciencia eugenésica en las mentalidades que por falta de cultivo aún están en faldeta. Y menos mal si fuese en mentalidades machos; pero, ahora, al paso que las mujeres quieren saber, los sabios sufren el prurito de enseñarnos demasiadas cosas. Y esto no se puede sufrir. Bien que sepamos algo de todo para echar nuestro cuarto a espadas en cualquiera conversación escabrosa; pero enseñarnos hasta las entretelas los misterios biológicos a partir de la concepción, y enseñarlos delante de públicos donde forman mujeres, no debe ser. Don Primo, lleva razón.

Las conferencias de Jiménez Asúa —las de ahora—y las de Marañón, no debieran ser dichas sino ante auditorios de sabios desalmados, dedicados por entero a la sabiduría científica. Y aún así debieran decirse con sordina. Justo es aclarar que Marañón, asustado de sí mismo al saber el glorioso público que le esperaba, anunció desde Nueva York que sus conferencias eran para hombres de pelo en pecho. Aún así, todos los pudores fueron soliviantados.

¿Cuánto más poética y más pudorosa que la verdad científica, es la leyenda casera que enseña a los niños que vinieron de París en una caja azul con cintas rosadas, entre dos docenas de bombones? La mujer del hogar, sabe bastante, y el hombre del hogar, aunque sabe bastante también puede darse un verde por los vericuetos vedados de la ciencia eugenésica; pero la joven, aun siendo estudianta, si no lo es de estas disciplinas, debe ponerse a distancia honesta de tales elucubraciones que se nos entran en la mente como Pedro por su casa. Y si no es así, déjense llamar Pericas. Lleva razón don Primo.

El que no lleva razón es Mussolini. Con el ansia, que se le conoce, de darse de cabezadas contra todo, rompe sus relaciones con el Padre Santo y ordena disolver todas las instituciones de enseñanza que respondan al ideal católico. Se creyó en un principio que sería más el ruido que las nueces y que el "Duce" recogería velas; pero están verdes: no es el arriscado italiano hombre de cacarear y no poner huevo, y, a trompatalega, sostuvo su orden. La diplomacia del Vaticano anda con pasos tácitos de celda en celda, pidiendo oraciones y alientos para librarse del enemigo malo, y alegará sus fueros antañones para enseñar al que no sabe, que es obra de misericordia practicada ya antes del fascismo.

Lo veo malo. El Duce es duro de pelar, y su diplomacia es de las que avanzan siempre. Es posible que se dé de cabeza en la pared y se quiebre el casco, pero no es probable que se pise el rabo por dar un paso atrás.

El mundo, el orbe católico, y lo que no es católico siendo orbe, están sin aliento y esperan con la boca abierta noticias del desmán. Desmán, porque no es lógico que por la fuerza se obligue a nuestros hijos a estudiar con maestros que acaso no sepan, ciencias que no les interesan y letras que les importan tres pepinos. Parece que el toscano empuja al latín para que le deje todo el sitio que ocupa en la sabiduría. Quiere desplazarlo de sus últimos reductos. Roma sin latín, no se entiende. Si le quitamos el latín y la loba nodriza y le restamos poder al Papa, haremos un pan como unas hostias... Lo hará Mussolini, que, en definitiva, es quien se comerá el pan.

Existe después de Dios, o por merced de Dios, una ley de compensaciones. En España se persigue la enseñanza laica, y en Italia se prohibe la enseñanza católica. Mal pecado. La enseñanza debe ser libre mientras no atente al pudor, al hogar, a la patria. A la sabiduría no se va exclusivamente por el "bonus bona" bonum, ni por la "Marsellesa"... Un poco más de humanismo, de amor al prójimo y el prójimo podría cantar la "Marsellesa" en latín, con gusto de todos. Mientras esto no ocurra, siempre le darán al prójimo contra una esquina.

Muchos donosos desplantes se pueden esperar de la vena originalísima de Mussolini — lo de imponer el uso famoso de los pajillas, es un donaire que deriva en conveniencia nacional: el fieltro, cuesta un Congo, pero no podíamos esperar su salida de pavana como poeta vanguardista... La oración del Pan, es original pero no tiene nada dentro. Por hacerla quien la hizo y en los momentos en que la hizo, significa un reto fachendoso lanzado al "Padre Nuestro" que estás en los cielos. Es, más bien, "la recdanje" de una "panficadora". La sublime sencillez, la grandeza alada del Padre Nuestro... es inimitable. El Padre nuestro, no se puede desplazar. Cuando alguien lo intente...

Qué diablos; los políticos debieran presentar cada tres meses certificado de buena conducta y de análisis cerebral.

Porsia.

Atanasio RIVERO.

Don Rafael Casares Gil, Cónsul General de España en New York

La vida es batalla. ¿Quién ha dicho eso? Muchos aceptan la frase como verdad dogmática. "Ganarás el pan". Por los senderos de la vida marchan todas las almas. Unas alcanzan la cumbre y resplandecen sobre ella. Otras caen en la acción o, si no caen en la acción, se agotan en la caminata. Cuando reparamos en los hombres de valor supremo, quisiéramos preguntarles cuántos obstáculos vencieron para dar cima a su obra. Nos intrigan estos hombres eximios, aquellos que gustan de la vida intelectiva—vida del pensamiento o de la idea—, aunque no puedan aprisionar el rayo de luz, sienten deleite ante la obra magna del artista y suponen que cada idea profunda implica horas de angustia y de desasosiego interno.

La vida es batalla. Se dice eso muchas veces por decir. La vida es batalla para los que encauzan la vida hacia ideales altísimos. Un hombre mediocre obra como los autómatas y no presiente la lucha. Antes de dar forma a toda labor trascendental se requieren años de esfuerzo contínuo. El esfuerzo, al principio, quizás se pierde. Viene a alcanzar la cumbre el genio creador después que experimentó, sobre la aspereza de los guijarros, acerbos dolores.

Nos acercamos al señor Casares Gil, literato ilustre, nacido en Galicia para honra de Galicia, con el anhelo de conocer sus luchas.

Frisará la edad del Cónsul General de España en los cuarenta y cinco años. Acaso tenga algunos más. Se habla con él y al momento conquista. Todo en su persona es sencillez. No hay poses forzadas. No hay la acritud de quienes "se les sube el puesto a la cabeza". Su gran modestia corre pareja a su talento. Cuando estrechamos su mano, estrechamos, indudablemente, la mano de un amigo.

El Cónsul nos recibe sonriendo.

—Pues venimos a que nos diga algo de su obra; algo que interese a los lectores del DIARIO DE LA MARINA.

—¡Oh, por Dios!, yo no quiero hablar de mi obra, que es pobre, por que al hablar de nuestra obra no hacemos más que elogiarnos a nosotros mismos.

Aquí nos encontramos frente a un cancho. Hay que salvarlo. Para salvarlo se precisa sacar al Cónsul de su modestia. Todos los hombres de talento rehuyen el contacto con los periodistas, y, a veces, no les falta razón. No les falta razón porque los periodistas escarban demasiado hondo, y suelen, en algunos momentos, interpretar las cosas torcidamente.

—Díganos usted cuándo empezó su carrera diplomática?

—Hace veinte años... Peró aguarde un poco. Debe andar por estas gavetas una revista que escribe acerca de mí. !Ajá!... Mírela usted. En la página cuatro hallará los datos que necesita.

Casi quisiéramos ahora, mientras escribimos, no echar mano de estos datos. ¿Por qué? Porque nos parecen áridos ante la obra intelectual realizada por el Cónsul. El Cónsul es un literato. Para nosotros el literato lo es todo. Es el que pone fuego en las almas y el que absorbe el rayo de luz. Es el que va hacia los rosicleres magníficos y hacia los ocasos que agonizan entre resplandores de oro... Un literato puede medir la inmensidad del cielo y reducir a polvo, con su fuerza intelectual, los astros urentes. Cuando sube muy alto extrae vida increada de la esencia de las cosas, y después de modelar el torso del atleta, infunde en las arterias de éste la vida que halló en las alturas serenas. El literato puede ser Prometeo encadenado a la roca o el Atlante que sostenía sobre sus hombros el polo de los cielos. Puede ser, como hemos dicho arriba, todo, incluso un semidios...

—Señor Cónsul, queremos que nos diga algo acerca de su próxima conferencia sobre Concepción Arenal.

—¿Qué le diga algo?

—Sí; que nos diga algo.

—Es una conferencia modesta. Podría estudiar su obra a través de lo que ha escrito de una manera distinta a como la voy a estudiar. Me falta tiempo y me faltan libros. Además, si analizase la obra de la gran pensadora a través del derecho penal sería preciso emplear cierto tecnicismo, y el público quizás se quedase a "oscuras". Conviene presentar a Concepción Arenal de otro modo: como mujer que realizó una labor inmensa y fué un coloso en el pensamiento y en la acción.

Hay una pausa. Nosotros seguimos interrogando al señor Casares Gil.

—¿Y qué le parece a usted la obra cultural iniciada por los gallegos?

—Magnífica. Es una labor digna de aplauso. Pero...

Subrayado el pero, el señor Casares Gil añade:

—Pero las sociedades españolas debieran fusionarse, o, por lo menos, trabajar unidas. Este sería un paso trascendental y digno de loa.

Un punto delicado y resbaladizo. Nosotros hacemos ver al Cónsul que la fusión, buena en sí, pudiera ser fatal en las consecuencias. El esquema de nuestra doctrina lo presentamos de este modo: en cada sociedad española, exceptuando el Galicia Sporting Club, no hay unión. Impera el elemento díscolo. Tal elemento actúa siempre con desconfianza y mos de su conferencia sobre Concepción Arenal, y lo traje a usted hacia las sociedades españolas. Dejemos eso a un lado. De cerca seguimos nosotros su obra literaria, y anhelamos saber más respecto de ella...

El Cónsul nos ataja.

—¡Saber más, no! Mi obra literaria no tiene interés. No hay tal obra literaria.

—Sí, hay. Hay una novela que usted escribió en su juventud, es decir, en sus años mozos. Además de la novela, hay otra obra literaria posterior.

El señor Casares Gil se encierra en un mutismo profundo. No quiso decir más. No quiso decir más, porque le repugna hablar de cosas que él cree sin valor.

Fuimos a ver al Cónsul una de estas mañana que parecen de primavera. Nos recibió sonriente. Este hombre modesto de un valor positivo, atrae y cautiva.

No hemos dicho más. El señor Catual y futura, la rechazan otros. unión, génesis de su grandeza actido, la desunión. ¿Educar? Sería pio básico? Por otra parte, el Galipueno. Mas ¿cómo educar a quienes cia Sporting Club marcha sobre la Otra comisión, integrada por todos

—Bien; yo hice una pregunta que estaba fuera de su centro. Hablábados por el presidente de Beneficendico. Sus socios están unidos, y esta cultura. No es reaccionario ni atáno tienen la educación por princilos presidentes de Secciones, presidisares Gil aboga por la unión y la armonía.

ca del nombre y objeto de la Ins-

UN SINDICATO YANKI EN RUSIA

MOSCU, Abril 5.—(S.R.)—El sindicato norteamericano Farquhar, que tiene grandes negocios en varias partes del mundo, ha hecho proposiciones al Gobierno ruso para realizar mejoras industriales en la región de Donez, las cuales han sido aceptadas en principio. Viene notándose una fuerte corriente de intensificación comercial y económica norteamericana en Rusia desde hace algún tiempo, como lo demuestra el contrato formado para el petróleo, la nafta y otros productos.

SERVICIO AEREO INTERNACIONAL

Ayer y procedente de Key West arribó al Campamento Militar de Columbia el aeroplano americano General Machado, que trajo la correspondencia pública.

Por la tarde salió el mencionado avión llevando como pasajeros a los señores J. H. Johnson y S. J. Jackson.

caciones que estime pertinentes acerpone en su obra—que es negativa— el odio. Las disputas sin fundamento, agotan a las juntas. Las juntas titución.

Otra Comisión por los señores Couzo, Vera Núñez y Andueza, presididos por el primero para estudiar la nueva forma de Gobierno.

cia, para que todos los organismos objeto de las Secciones.

presenten estudios acerca del fin y

Otra comisión presidida por Lázaro e integrada por Secundino Otero y Ramón Bahamonde para el estudio del resto de los capítulos no comprendenal, para que presente las modifi-

Jesús Prado Rodriguez.

Murió el Sr. Domingo Nazábal

Con pena muy honda cumplimos con el penoso deber de informar a nuestros lectores del fallecimiento, ocurrido anoche, del señor Don Domingo Nazábal y Leycegoyena, correcto caballero ligado por vínculos famil