SECCION 1ª

TIEMPO PARA HOY
Bueno.—Sigue el aumento en la temperatura.

DIARIO DE LA MARINA

EDICION DE LA MAÑANA
INFORMACION CABLEGRAFICA MUNDIAL
POR NUESTROS HILOS DIRECTOS

SECCION 1ª

Acogido a la Franquicia Postal — AÑO XCVI.—NUM. 70. — LA HABANA, SABADO 10 DE MARZO DE 1928. — SANTOS MACARIO Y MELITON — El Periódico más antiguo de Cuba — 30 PAGINAS.—5 CENTAVOS

DECLARACIONES DE BUSTAMANTE

VENTA DE DOSCIENTAS MIL TONELADAS DE AZUCAR

La Compañía Exportadora de Azúcares de Cuba, se reunió ayer bajo la presidencia del conocido financiero coronel José M. Tarafa, tomando, entre otros, los acuerdos siguientes:

Recomendar a la Compañía Nacional para la Defensa del Azúcar que recabe del Presidente de la República la firma de un Decreto por el que se autorice la venta de las doscientas mil toneladas de azúcar que actualmente están en situación de reserva.

Se acordó, además, recomendar muy eficazmente a la Comisión Nacional para la Defensa del Azúcar, un plan para compensar a los productores azucareros que contribuyeron a la venta de las ciento cincuenta mil toneladas de la zafra anterior, a consumidores ingleses.

También tomó el acuerdo la Directiva de la Compañía Exportadora de Azúcar, de devolver a los hacendados que entregaron azúcares a la Compañía Exportadora referida, el cincuenta por ciento de la cantidad que la Compañía se había reservado para gastos anuales.

De estos acuerdos se informó ayer al Presidente de la República, por el propio coronel Tarafa.

IMPRESIONES

Acabamos de recibir una carta tan interesante como bien escrita.

Es del doctor Jesús M. Penichet, médico prestigioso y amigo muy querido nuestro.

La carta en cuestión, contiene elogios muy halagadores para nosotros, pero los omitimos, porque estimamos que los dictó el cariño, y, aunque fueron escritos para que se publicasen, nos parece que debemos reservarlos.

Hace referencia el doctor Penichet a la polémica que vienen sosteniendo Carlos Manuel de la Cruz y Manuel Aznar en estas columnas, y al ver que las hemos abierto al primero para que sostenga sus puntos de vista en la misma tribuna en que fueron combatidos con serenidad por el segundo, nos pide que franqueemos también esta tribuna para que desde ella se dirima sin animosidad y sí con alteza de miras, lo que tanto apasionó a la clase médica y a las sociedades que sostienen sanatorios.

Pero vale más que dejemos la exposición del asunto y que remitamos al lector a la parte de la carta en que nos formula su proposición el querido autor de la misma.

"La polémica suscitada al margen de una carta escrita por el distinguido congresista doctor Carlos M. de la Cruz, y la contestación dada a la misma por el señor Manuel Aznar, talentoso y sagaz redactor del gran rotativo que tú diriges, es de un tono tan elevado, manifiesta tal delicadeza de sentimientos, tratándose de asuntos de semejante trascendencia espiritual, que enaltece y encumbra a los que la sostienen.

Lejos de mí el propósito de inmiscuirme en ella. La luz de la verdad, esplendorosa siempre, ha de buscar su línea recta. La interposición de algún prisma que obstaculice su derrotero, sólo permitirá que se descomponga en vibraciones de colores varios que embellezcan su camino.

"La influencia bienhechora que sobre mi alma va ejerciendo este torneo—se refiere a la polémica aludida—es inmensa. Por lo pronto, el DIARIO DE LA MARINA ha brindado sus columnas a un cubano que está ligado por vínculos de simpatía a la causa de los médicos, causa noble, desprovista de malsanos antagonismos de raza, fatalmente comprendida por haber sido interesadamente tergiversada desde sus principios.

"Sin tú saberlo, me he colocado dentro de tu cerebro. He tomado en serio el tiempo de reacción al acto psíquico de tu discernimiento, y te aseguro que respondía maravillosamente a todos los postulados de Donders.

"He penetrado en tu corazón. Aquí la transpiración de tu bondad es todavía más poderosa; porque el corazón es naturalmente más hermoso que el cerebro. Su estructura es casi celestial.

"No me cabe la menor duda de que tú, utilizando ambas cosas, has intervenido de manera que tan amable gentileza se convierta en el mejor augurio de futuros entendimientos.

"Permíteme que concrete mi pensamiento.

"La actitud mantenida por la prensa de esta capital, salvo raras y honrosas excepciones, en relación con el problema médico, ha sido de franca hostilidad. Mientras los hechos se iban desarrollando en la quietud oficinesca del expediente, y las Asociaciones Regionales, tanto españolas como cubanas, casi despreciaban las legítimas aspiraciones de la Federación Médica de Cuba; mientras no llegaron a convencerse de la fuerza viva que representa la unión de tres mil hombres conscientes de sus deberes, pero al mismo tiempo identificados en la defensa de sus derechos, aquéllas, y el periodismo permanecieron callados.

"Hasta ese momento nos encontrábamos respaldados por la simpatía del Gobierno.

"De una cuestión puramente de clase, se hizo, en forma de espléndida estrategia, una cuestión de raza. Ya no era la F. M. de C. vs. Centros Regionales. Era Cuba vs. España. El señor embajador fué recibido cortesmente en Palacio. El presidente del Comité de Sociedades Españolas visitó al general Machado.

"La prensa intervino. Bien es verdad que el DIARIO DE LA MARINA siempre publicó la relación de los acontecimientos que se sucedieron, sin quitarles ni añadirles nada. Supo cumplir con su deber informativo. En cambio, en sus comentarios fué mordaz. Quizá estimó demasiado su papel de defensor de ciertas cosas que jamás habían sido atacadas. Mas, aun así, su criterio, influído seguramente por las argucias y sofismas de los interesados, era respetable, a pesar de que llevó al ánimo de la opinión una idea errónea de lo acaecido.

"Ante un conflicto planteado en estos términos, el Gobierno, mal aconsejado, nos retiró su apoyo. Comenzamos a sentir el desamparo de los que nos abandonaban sin detenerse a juzgarnos serenamente. El público sólo conocía el aspecto favorable de las Asociaciones Regionales. En medio de este río revuelto hubo pescadores que se aprovecharon, y surgió la deserción en nuestras filas.

"Desde entonces la Federación Médica de Cuba no ha descansado un solo momento. Convocó a una Convención sobre el mutualismo médico, habiendo invitado cordialísimamente a dichas instituciones, para que de manera elevada y en forma amistosa, se discutieran las bases de un amplio concordato. Sólo la Colonia Española de Camagüey, el Centro Catalán, La Bondad y la Asociación Cubana de Beneficencia, respondieron a este noble llamamiento.

"El Gobierno, en vista de la ecuanimidad manifestada por la totalidad del cuerpo médico, volvió a reconciliarse con nuestra causa. La opinión ha variado notablemente. Los tiempos son propicios.

"No sabe el DIARIO DE LA MARINA el bien extraordinario que puede hacerle a esta sociedad, al país entero, a los cubanos, y a los españoles que, como hermanos, vivimos y luchamos alumbrados por el mismo sol, y cobijados por el mismo cielo, brindando sus páginas para que en ellas pueda informarse el lector asíduo de las razones que ambos contendientes expongan en defensa de sus aspiraciones, y de sus legítimos derechos.

"¿Tendremos ese honor? ¿Palparemos la realidad de esa alegría?

"Tú tienes la palabra".

El DIARIO DE LA MARINA, aunque otra cosa parece creer el querido doctor Penichet, siempre procuró mantenerse, al tratar del problema médico, en un plano de elevación, y por otra parte, desde antaño observa un exquisito espíritu de tolerancia, en lo que es compatible con los principios que sustenta.

Recuerde que no ya estas columnas, sino esta Casa y el corazón de quien en aquella época la dirigía, estuvieron abiertos al ilustre Curros Enríquez, al también ilustre Joaquín Aramburu y a otros escritores que no compartían las ideas del DIARIO, pero que noble e inteligentemente las respetaban.

Sin ir tan lejos, observe que en la actualidad, franqueamos nuestra tribuna a quienes, como recientemente lo hizo el señor Embajador de México al replicar a unas declaraciones del Ilustrísimo señor Obispo de Yucatán, lejos de compartir nuestras tendencias, las combaten inflexiblemente.

Y procedemos de este modo, porque tenemos la convicción de la bondad de nuestras ideas y no abrigamos el temor de que aquellos que las impugnen desde estas mismas columnas, hagan prosélitos entre los lectores del DIARIO, seres pensantes que no se ganan así como así.

Pero va siendo demasiado largo este comentario y vamos a concretar la respuesta que nos pide el doctor Penichet.

Sepa el querido amigo, y con él la clase a que pertenece y que tanto honra, que nada puede sernos más grato que propiciar una franca y noble inteligencia entre la Federación Médica y las sociedades con las cuales sigue, por lo visto, esa entidad en desacuerdo.

Para la exposición serena de ideas elevadas, siempre estuvo, está y seguirá estando libre esta tribuna.

El "Campo Armada" es algo que merece cálidos elogios, y tributárselos es de justicia.

Representa un gran esfuerzo y es una demostración del auge que aquí, como en España y en todas partes, ha alcanzado el balompié.

La afición a ese deporte está justificada, porque sobre ser de por sí interesante, pertenece a los que no han llegado a malearse.

Rafael Armada y sus coasociados del "Deportivo Hispano América", como los chicos del "Juventud Asturiana", el "Fortuna", el "Deportivo Centro Gallego" y tantos otros que le dan al balón, no saben todo el bien que hacen al país al propagar el ya popular juego.

Con fomentar la afición, contribuyen, como antaño lo hicieron los muchachos peloteros del "Almendares", el "Fe" y el "Habana", a preservar a las nuevas generaciones de los estragos que viene causando el vicio de ciertas drogas.

Acaso hagan más en beneficio de la juventud esos clubs, que la policía al perseguir, no siempre con felices resultados, a los viciosos idiotas o viceversa.

Leemos en "El Mundo":

"Según nuestros informantes el señor Presidente manifestó a sus huéspedes sus deseos de organizar en esta provincia la Asociación de Agricultores de frutos menores y frutales, cuya primordial finalidad será la de propender a la intensificación del cultivo.

. . . . . .

Sabemos, por fuente autorizada, que el general Machado tiene el propósito de darle máximo impulso a la siembra y cultivo de frutos menores y frutales, y para ello les prestará todo su apoyo, ofreciéndole cuantas facilidades sean necesarias".

Nos alegramos por los agricultores y lo sentimos por los grandes monopolizadores de los frutos pequeños.

J. I. R.

Estima que la Cámara es el lugar más indicado para las sesiones de la Constituyente

EL DR. BUSTAMANTE Y EL DISCURSO DE FLETCHER

"En la sesión del 28 de febrero a que éste se refirió me he limitado a cumplir mi deber"

Aguacate y Muralla. Bufete del Dr. Sánchez Bustamante.

El edificio, estilo colonial, es sobrio de líneas. Subimos las escaleras de mármol blanco. En el primer rellano una amplia butaca que espera en vano, con sus brazos abiertos al que ha de ocuparla.

Llegamos al principal. Son las dos de la tarde. La sala se puebla de murmullos. Son clientes que hacen turno. El Doctor Bustamante está despachando. A una señal del señor Romero pasamos al despacho del ilustre internacionalista.

El doctor Bustamante nos sonríe con exquisita afabilidad.

—Venimos a saber, doctor, en qué lugar van a celebrarse las sesiones de la Constituyente. Se nos ha dicho que usted va a presidirla, y en ese caso nadie mejor que usted para informarnos.

—Cierto que he sido elegido miembro de la Convención, pero ignoro que haya de presidirla. Acabo de leer que se indica para el cargo al Doctor Viriato Gutiérrez y vería con verdadero placer que se le eligiera. Es un candidato de fuerza por su cultura, por su experiencia y por su talento. Tiene además la práctica del parlamentarismo. Ha sido diputado de los que más se distinguió. En cuanto a la celebración de las asambleas nada puedo decirle tampoco, pero me parece que ningún sitio mejor que la Cámara de Representantes. Lo reune todo: hemiciclo, tribunas, amplitud, anexos para oficinas, etc. El público resultaría muy bien acomodado.

—¿Va a ser modificado el proyecto de reforma?

—Nada puedo decirle.

—Se ha dicho que la cláusula en que se determina que ningún Presidente de la República ha de ser reelecto, va a ser eliminada por los constituyentes.

—No he tenido tiempo de estudiar detenidamente el proyecto de reforma. Mas antes de reunirnos los miembros de la Convención discutiremos el asunto. Tomaremos una línea para actuar en la asamblea.

—¿Se producirán largos debates?

—¿Largos debates? ¿Por qué? ¿Vamos a la asamblea para decir "sí" o "no"? Entonces con una o dos sesiones basta o sobra. ¿Queremos modificar el proyecto del Congreso? Se reducirá todo a unas cuantas sesiones más. Porque no habrá oposición. Que yo sepa no hay constituyente de la minoría.

EL DISCURSO DE FLETCHER

—¿Ha leído usted las declaraciones de Mr. Fletcher a propósito del derecho de intervención y de la ac-

Continúa en la ULTIMA página

Señor G. Guerrero

MUERE EL FAMOSO ROD, WANAMAKER, DE NUEVA YORK

Era jefe de los establecimientos Wanamaker de N. Y., Filadelfia, Londres y París. Tenía 67 años

ATLANTIC CITY, marzo 9 (U. P.)—Rodman Wanamaker, jefe de los establecimientos Wanamaker, de Nueva York, Filadelfia, Londres y París, falleció hoy a la edad de 65 años.

Con el fallecimiento de Rodman Wanamaker desaparece el primer hombre que prestó ayuda financiera sin límites a la aviación; el primer hombre de negocios que sacó una póliza de seguros de más de mil millones de dólares a favor de sus negocios; el primer comerciante que agregó a los artículos de sus establecimientos las obras de arte y el primero que puso a la venta aeroplanos en ellos; el propietario de una de las más raras colecciones de violines antiguos del mundo y el hombre que una vez pagó $20.000 por una comida que dió solo a 22 invitados.

Wanamaker se trasladó hace pocos días a su residencia en Atlantic City, desde Nueva York, con un ligero catarro. Anoche surgió una repentina complicación renal y antes del amanecer había fallecido. Deja un hijo, el capitán John Wanamaker y dos hijas.

Wanamaker se graduó en Princeton en 1878 y poco después fué a París donde estuvo diez años como administrador del Wanamaker Store. Residía en París cuando dió su citado famoso banquete de $20.000. A cada invitado se le sirvió una pierna entera de carnero, un salmón, un ave, una cesta de melocotones, champán y vinos raros.

Al regresar a este país continuó como socio de su padre, el difunto John Wanamaker, hasta la muerte de éste, en que pasó a ser presidente de la Wanamaker Stores.

EL DUEÑO DEL BRAZO COMIDO POR EL TIBURON

Una señora reconoció la tela y el gemelo adheridos al brazo como de su esposo desaparecido

Hace varios días—como recordará el lector—dos pescadores dieron muerte a un tiburón. La hazaña llevóse a efecto lejos del Morro, mar afuera. Al abrirle el vientre al escualo, hallóse en su interior —como ya dijimos—un gato negro y un brazo humano. Este brazo tenía adherido un puño de camisa. Color azul. En el puño, había un gemelo. Un trozo de "saco" de color azul también, fué hallado.

La Policía "reportó" el "caso". El miembro macabro fué remitido al Necrocomio.

EN EL NECROCOMIO

Fué examinado allí, naturalmente. Numerosos personas lo inspeccionaron. Entre éstas una, la señora Aurora Lastas La Fuente, española, de 35 años, casada y vecina de San Miguel 79. Dijo, después de un detenido examen de la tela del saco, de la de la camisa y del gemelo, que aquel brazo "parecía" el de su esposo Sr. Claudio Bouzan Servides, español, carpintero, de 40 años de edad.

EN EL JUZGADO DE LA 2a.

La Sra. Lastas de la Fuente—a la que invitaron a pasar al Juzgado —declaró ante el juez Dr. Antonio Carrillo de Albornoz, y del Secretario Sr. Angel M. Canalejo, que "se atrevía a ratificar su impresión primera del Necrocomio" y así lo declaró oficialmente. "Tanto el pedazo de saco azul como la camisa y el gemelo me parecen de mi esposo. La última noche que le vi llevaba puestas esas prendas.

—¿Cuándo habló Vd. por última vez con su esposo?—inquirió el Sr. juez.

—La noche del 13 de enero último —repuso la Sra. Lastas de la Fuente.

Añadió, en fin:—Desde el día citado mi esposo no ha vuelto a ser visto en ningún lugar...".

Y agregó: Necesito aclarar esto; pues a la semana de desaparecer mi marido me nació una "hija" cuya inscripción en el registro no puedo llevar a cabo.

TESTIGOS

Cita a dos testigos que pueden afirmar que la ropa encontrada en el vientre del tiburón era la de su esposo Claudio. El "tintorero" Sr. Ramón Alvarez y la señora Manuela Pérez fueron presentados como testigos de "conocimiento"; ambos declaran que la ropa, la camisa y el gemelo parecen ser los del infortunado señor Claudio Bouzan.

EL DELEGADO SALVADOREÑO SR. GUERRERO DESMIENTE TERMINANTEMENTE LAS FRASES OFENSIVAS PARA CUBA QUE LE ATRIBUYEN

EN UNA ENTREVISTA CON EL ILUSTRE HOMBRE PUBLICO DEL SALVADOR, PUBLICADA EN UN PERIODICO DE GUATEMALA, ESTE LE ATRIBUYO CONCEPTOS DE LOS QUE NUESTRO MINISTRO SR. ORLANDO FREYRE PIDIO UNA EXPLICACION

LOS ESPAÑOLES CUBANIZADOS, EN UNA ESTADISTICA

Será confeccionada por la Secretaría de Gobernación, con toda clase de detalles

En estos días y precisamente para tener a su alcance algunos detalles de importancia con que responder a las insinuaciones que recientemente se han hecho respecto de la proteccin brindada por la Secretaría de Gobernación a los elementos españoles residentes en Cuba, el Comandante Zayas Bazán ha solicitado los datos concretos del número de españoles que han optado por la ciudadanía cubana desde el advenimiento del actual Gobierno y cuyos datos además de constar en la Secretaría de Estado, se hallan en la Policía Secreta por los informes que en cada caso debe este cuerpo rendir de la conducta y antecedentes de los que optan por nuestra nacionalidad.

El Comandante Zayas Bazán ha expresado a funcionarios y amigos suyos su sincera convicción de que eso demuestra la identificación cada día más honda y sincera de los elementos españoles de Cuba, puesto que sus propósitos fijan claramente la idea de tener el empeño de coparticipar con el cubano en las responsabilidades y los derechos al disfrute de una vida ciudadana de igual dad con lo nativos, ya que nuestra Constitución garantiza para el nacional y el extranjero la aplicación de las leyes penales y civiles.

EN EL PERICO SE PARALIZARA LA PRESENTE ZAFRA

Lo acordó el Comité de Colonos como protesta por las contínuas detenciones de que son víctimas

GRAN MALESTAR ENTRE LOS ALUDIDOS ELEMENTOS

PERICO, marzo 9.—DIARIO, Habana.—A la hora en que telegrafío, 9 de la noche, se reunió el Comité Ejecutivo de Colonos tomándose los siguientes acuerdos: "El Comité Ejecutivo de la Asociación de Colonos del Perico acuerda recomendar a la Junta General que se reunirá mañana sábado, paralizar las labores de la zafra por las repetidas detenciones realizadas por las fuerzas públicas".

Cuchetes, Especial.

Texto de los cablegramas que se cruzaron entre ambos para la aclaración de este asunto

PUDO OCASIONAR UNA RUPTURA DIPLOMATICA

La mala interpretación dada por el periódico guatemalteco pudo ocasionar serio incidente

Señor Orlando Freyre

Comentábase ayer con verdadero ardor en nuestros círculos oficiales la noticia vertida sobre el probable rompimiento diplomático entre Cuba y una de las naciones de Centro América.

Tratábase nada menos que de un posible incidente entre San Salvador y nuestro país, a causa de unas supuestas declaraciones hechas por el Dr. Guerrero, a un periódico de Guatemala cuando este llegara al país amigo en su viaje directo desde la Habana.

El Dr. Gustavo Guerrero, todos los que se interesaron por las Conferencias Panamericanas lo recuerdan. Una gran mentalidad, no solamente de su pequeño gran país, sino de toda la América del habla española; mentalidad abierta al progreso, de amplias modernísimas ideas, gran estadista y hombre de gobierno que ocupa en San Salvador un alto puesto administrativo. Además, gran amigo de nuestra nación, la cual admira —fueron estas sus palabras al partir de nuestro suelo— honrándose con su amistad nuestro Presidente y sobre todo los altos funcionarios de la Secretaría de Estado, tales como el Dr. Martínez Ortiz y el Dr. Miguel Angel de la Campa.

Podemos decir por último del Presidente de la Delegación del Salvador que es sobre todas las cosas un espíritu valiente y un intachable caballero, incapaz de haber vertido frases injuriosas para nuestro país y a la acción de Cuba en el curso de las Conferencias panamericanas.

MOTIVO DEL SUPUESTO INCIDENTE

Al enterarnos de la noticia, al parecer confirmada, puesto que embrionariamente la conocíamos, fuimos inmediatamente a conocer de labios del Subsecretario de Estado, Dr. de la Campa, la auténtica versión de los hechos que hubieran podido traer un rompimiento con una de las naciones más nobles y valiosas de la América Central.

El Dr. Campa, amable siempre con

Continúa en la ULTIMA página

LA ELECCION DE SIETE DAMAS EN VEINTIUN PAISES

Este acuerdo de la conferencia de la Habana preocupa mucho a la Unión Panamericana

WASHINGTON, marzo 9. (UP.)—Una de las resoluciones adoptadas en la Sexta Conferencia Pan Americana celebrada recientemente en La Habana es causa de honda preocupacin para los miembros de la Unión Pan Americana, que no saben todavía cómo dar cumplimiento al acuerdo sin ofender o lastimar a ninguna de las naciones que componen la organización.

Se trata de la designación por la Unión Pan Americana de una comisión de siete mujeres de distintos países americanos, comisión que más tarde habrá de componerse de veintiún miembros del bello sexo. La necesaria para que la Séptima Conferencia Pan Americana pueda estudiar y resolver la equiparacin de los derechos civiles y políticos de la mujer con los del hombre.

El problema es, por tanto, seleccionar esas siete damas nacidas en siete diferentes repúblicas, sin que se pueda achacar a los miembros de la Unión falta de imparcialidad.

Las feministas o sufragistas que dirigieron en la Habana los debates en favor de la igualdad de derechos hacen presión cerca del comité nombrado ayer para que sin tardanza proceda a la designación de las mujeres que han de integrar la comisión inicial. Miss Doris Stevens, presidente del comité de acción internacional del partido feminista nacional, dirige activamente la campaña.

Los miembros de la Unión confiesan francamente que no aciertan con el medio de escojer siete mujeres entre veintiún países sin correr el riesgo de ofendr a varios de ellos.

Se indica como solución nombrar en seguida y de una vez las veintiún delegadas de la comisión definitiva, pero si se hace así no se cumplirá rigurosamente el acuerdo tomado en la Habana.

EXPLOSION DE CUATRO TANQUES DE PETROLEO

MIDLAND, Estado de Texas, marzo 9. (UP.)— Perjuicios que se calculan en medio millón de pesos fueron resultado de la explosión habida aquí esta tarde, cuando un rayo cayó en cuatro tanques petroleros, valorados en ochenta mil pesos cada uno, produciendo un gran incendio.

El petróleo que la explosión hizo correr, todavía estaba incendiado esta noche. No hubo heridos.

TE EN EL CLUB FEMENINO

Mañana a las cinco, como es habitual en los sábados primeros de mes, se celebrará en el "Club Femenino", Malecón número 3, bajos, el te, que reúne en exquisito y amable acto social a todas las feministas cubanas.

Tarde de música, de exquisitas recitaciones, de un poco de arte.

Los Delegados de España en el Congreso de la Prensa Latina

JUAN ARAMBURU. — Es corresponsal de El Día Gráfico, de Barcelona, en París y representa El Noticiero Bilbaíno. Periodista joven, ha obtenido ya grandes éxitos profesionales y tiene una visión moderna del periodismo. Como "reporter" y como escritor recuerda mucho a Paul Morand. Su juventud y entusiasmo, su gran corazón y su talento son una firmísima promesa entre los nuevos valores de España, y como periodista es una realidad muy feliz.

CORPUS BARGA. — Escritor con personalidad originalísima y periodista famoso es redactor de El Sol desde su fundación y representa a la Revista Cosmópolis, de feliz y reciente creación. Ha nacido en Madrid y ha vivido muchos años en Londres. Corpus Barga equivale en España al triunfo de un estilo nuevo y brillante.

MANUEL DE CASTRO TIEDRA. — Es uno de los redactores fundadores del gran diario La Libertad y aquí representa a La Noche, de Barcelona. Castro Tiedra es un periodista prestigioso y veterano y como autor de teatro ha obtenido positivos y merecidos éxitos. Es hombre de izquierdas, republicano, que goza en Madrid de grandes simpatías.

PEDRO DE REPIDE.— Su mayor elogio es su nombre, ya que es uno de los grandes valores de las letras hispanas. Hace tiempo fué nombrado por el Municipio Cronista Oficial de Madrid. Poeta excelso, gran novelista, es una de las glorias de España. Representa a La Libertad de Madrid y piensa quedarse una temporada entre nosotros, visitando después algunas de las Repúblicas hermanas.

JUAN PUJOL. Es, sencillamente, un gran escritor, literato insigne, novelista de altos vuelos, autor de "El hoyo en la arena" y "Cuando la nave partió", verdaderas joyas literarias, plenas de emoción e ideas nuevas. En "La Novela de Hoy", tan conocida en España y América, nos da frecuentes pruebas de su fantasía y de su potencialidad creadora. Como periodista pertenece a la más alta estirpe y su nombre traspasó hace tiempo todas las fronteras. En Londres y en París representó a los más importantes diarios de España. Hay crónicas suyas que figuran en la Antología del género. Pertenece a la Redacción de "Informaciones" y es uno de los actuales prestigios de la literatura española.

ARTEMIO PRECIOSO. — Novelista joven y de los más populares, que alcanzó rápidamente el decidido favor del público, es a la vez formidable propulsor de cultura, afortunadísimo creador de empresas editoriales y periodísticas, como "La Novela de Hoy", "Muchas Gracias" y la Editorial Atlántida, en la que publicó (en España por primera vez) las obras de Martí, sus novelas son casi siempre de intensa flagelación contra las lacras y fariseismos sociales. Es autor de "El Hijo Legal", "Rosa de Carne", "Flores de Pasión" y de más de veinte novelas cortas. Colabora en Blanco y Negro, en El Liberal y en La Libertad y representa en el Congreso a La Voz de Guipúzcoa de San Sebastián y al Diario de Alicante. Como editor dignificó la suerte económica de los escritores, llegando a pagar más de mil pesetas por las novelitas que antes se retribuían con treinta pesos. Artemio Precioso es el símbolo de la juventud triunfante de violencias satíricas, pero de sano y limpio corazón.

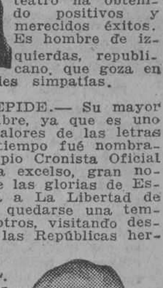

RIVERA ROVIRA. — Periodista de relieve, hombre de letras prestigioso y gran orador, como tuvimos ocasión de comprobar anteanoche, en el banquete con que esta casa obsequió a los congresistas. Ha publicado más de cuarenta libros y ha traducido al catalán casi toda la literatura portuguesa, de cuyo país es un fervoro amigo. Es uno de los principales redactores de El Día Gráfico y representa a este diario y la Federación de Asociaciones de la Prensa. Artista en todo, interpreta maravillosamente al piano a los maestros inmortales y en Cataluña goza de una personalidad llena de renombre.

MANUEL A. BEDOYA. — Es peruano y ha vivido muchos años en Madrid, donde perteneció a las Redacciones de El Sol y de La Voz. Es un periodista de los que triunfaron rotundamente desde los primeros momentos. Es también un novelista de cuerpo entero, con un dominio absoluto de la técnica, con una imaginación admirable y sus novelas, publicadas sobre todo en la Argentina, obtuvieron los halagos del éxito más decisivo. En el Congreso de la Prensa representa a La Epoca, de Buenos Aires. Manuel A. Bedoya es uno de los más legítimos valores de su país, y conoce como pocos España y América.

EN LA SECRETARIA DE HACIENDA, DONDE HASTA HOY NUNCA SE HABIA REALIZADO UNA LIQUIDACION PERFECTA DE LOS PRESUPUESTOS, HA SIDO ORGANIZADA LA CONTABILIDAD

Se mantiene una contínua vigilancia en las oficinas recaudadoras para activar los cobros.—Desde que se hizo cargo de la Secretaría el Dr. Gutiérrez de Celis, advirtió esas deficiencias

IMPORTANTES DECLARACIONES HECHAS POR EL SECRETARIO DE HACIENDA A LOS REPORTERS DE ESE DEPARTAMENTO

El Secretario de Hacienda doctor Santiago Gutiérrez de Celis hizo en la tarde de ayer las siguientes declaraciones a los reporters de la prensa encargados de la información en la citada dependencia.

La liquidación de los Presupuestos — nos declaró el doctor Gutiérrez de Celis — en la forma que se ha venido haciendo, no ha respondido extrictamente a un sistema adecuado de distribución de ingresos y egresos. Mientras que a los efectos de los ingresos sólo han venido considerándose las cantidades que efectivamente se han recaudado hasta el último día de cada año fiscal, sin tener en cuenta para nada las que existían pendientes de cobro del mismo Presupuesto, a los efectos de los egresos se han tenido en cuenta no sólo las pagadas efectivamente durante el año fiscal, sino también las que después de terminado éste quedaban pendientes de abono. Estas últimas no han podido determinarse con absoluta precisión en la mayoría de los años, por falta de una organización acabada de la contabilidad, que no ha permitido considerar como existentes esas obligaciones hasta que los acreedores no han presentado sus cuentas al cobro. Puede asegurarse, agregó el doctor Gutiérrez de Celis, que nunca se ha hecho una liquidación del Presupuesto atendiendo a estos cuatro elementos indispensables; ingresos tenidos durante el año fiscal y cantidades pendientes de cobro al final del año fiscal correspondientes al mismo, de una parte; y, egresos del año fiscal correspondiente al mismo, de la otra parte.

"Desde que me hice cargo de la Secretaría de Hacienda — declaró el doctor Gutiérrez de Celis — advertí esa deficiencia y mi primer cuidado fué ordenar el establecimiento de un sistema que permita la liquidación del actual Presupuesto, atendiendo a estos cuatro elementos fundamentales. Al observar que siempre al final de cada año fiscal se desconocía el monto de las deudas del Estado por suministros y otros conceptos, ordené que en la Sección de Asuntos Varios se estableciera un Libro de Contracciones en el que se han venido anotando todos los pedidos autorizados de materiales, suministros y otros conceptos y de esta manera, al finalizar el año fiscal, se conocerá lo adeudado por la Secretaría, y este dato tan importante, unido a los que faciliten las demás Secretarías del Despacho, en las que se ha abierto también un Libro de Contracciones, ha de permitir conocer lo que la República adeuda al cerrar cada período económico.

Continúa en la ULTIMA página

Ruy de Lugo Viña, Pte. del VII Congreso de la Prensa Latina

NUESTRO noticiero de Palacio nos informa — véase la sección correspondiente — que nuestro distinguido amigo, que es concejal, diplomático, poeta, panfletista, orador de vena cómica y tribuno grandilocuente, visitó ayer, por dos ocasiones, la mansión del Ejecutivo...

Y en la Secretaría de Estado nos informan.

Su caricatura—debida al lápiz feliz de Maribona — tiene pues, hoy, una doble actualidad...

El Cupón del Viaje a Sevilla, al Dorso

M.E.C.D. 2016

Tose y Tose y Tose
—toda la noche

La desesperante tos nocturna que debilita y agobia, desaparece con este eficaz remedio casero.

Esa tos atormentadora que no le deja dormir, que le roba el reposo, agota sus fuerzas y ofrece un grave peligro para su salud . . . líbrese de ella.

Muchos casos de bronquitis aguda, pulmonía y aún de la terrible tuberculosis, provienen de una simple tos que no fué atendida a tiempo.

La Miel de Alquitrán de Pino del Dr. Bell, es un calmante inmediato para la irritación, afloja las flemas, fortalece los órganos respiratorios y hace desaparecer la tos en breve tiempo. Es un sabroso jarabe, inofensivo y eficaz.

Miel de Alquitrán de Pino del Dr. Bell

Dr. BELL — FUESE EN LA CAMPANA

Moción al Ayuntamiento Para Restringir el Cambio de Nombres a las Calles del Término, y Especialmente en la Barriada del Vedado

Casos y Cosas

GENTE DE EMERGENCIAS
(El Director)

Lector amable, ¿recuerdas
aquella riña famosa
en que dos padres del pueblo
dirimieron sus discordias
en el medio de la calle
con disparos de pistolas?

Fué un lamentable suceso
que sintió la Habana toda;
pero en ocasión tan triste
esta sentencia española:
"no hay mal que por bien no venga",
quedó cumplida de sobra.

Porque aquella riña hizo
que cual reguero de pólvora
corriera toda la isla,
cubierto de honor y gloria
el nombre de un cirujano:
del Doctor Benigno Souza.

Este Doctor, desde entonces
hasta la hora de ahora,
viene haciendo operaciones
realmente maravillosas.

No existe en el cuerpo humano
secreto que se le esconda,
pues su bisturí lo encuentra
con facilidad que asombra.
Y a más de sus grandes méritos,
en lo que a la Ciencia toca,
otro mérito posee
que a su carácter adorna:
nunca está de mal talante,
ni por nada se incomoda;
en sus labios la sonrisa
perennemente retoza;
y el trato que otorga a todos
es el que dan los demócratas.

En manos de tal galeno,
de la medicina gloria,
modelo de bonhomía
y de nuestra patria honra,
el Hospital de Emergencias
se conduce viento en popa.

Sergio ACEBAL

MAS DE MEDIO MILLON DE PESOS SERA EL AUMENTO DE LA CONTRIBUCION POR FINCAS URBANAS EN EL EJERCICIO PROXIMO

Se ha presentado ayer a la consideración del Cabildo Municipal, una moción suscrita por los Concejales, señores José Izquierdo, René Acevedo, Manuel Buchó, Dr. Roberto F. Tiant y Celodonio García, en la que se propone que no se podrá adoptar acuerdo alguno para cambio de nombres en las calles del Término Municipal, a no ser por acuerdo de las dos terceras partes de los Concejales que componen el Ayuntamiento, con excepción de los que se refieran a las calles del Vedado, en que será necesaria votación total de los 27 Concejales.

Esta proposición se ha hecho con el fin de evitar los trastornos que estos cambios frecuentemente ocasionan.

EL COMANDANTE DEL "CAIRO"

El Comandante del vapor de guerra inglés Cairo, surto en Puerto desde ayer, visitó el Palacio Municipal acompañado del Ministro de su Majestad Británica en Cuba.

Los distinguidos visitantes fueron recibidos por el Alcalde Dr. Miguel Mariano Gómez, cambiándose frases de salutación y de extrema cortesía.

MAS DE MEDIO MILLON

El Contador Municipal, Coronel Tomás Amstrong, ha elevado un informe al Alcalde dándole a conocer, que de conformidad con los trabajos que se vienen efectuando por la Secretaría de la Comisión del Impuesto Territorial, en relación con las ratificaciones de rentas y las inscripciones de nuevas fincas urbanas, puede asegurarse que en el ejercicio próximo haya un aumento de más de medio millón de pesos en el cobro de la contribución territorial.

NO HUBO QUORUM

Por falta de quorum no pudo celebrarse ayer tarde sesión en el Ayuntamiento. A las cuatro y media ocupó la presidencia el señor Andrés Avelino Orta. A la lista que pasó el Secretario señor José Castillo, respondieron solo cinco señores Concejales.

MULTAS

La Jefatura de la Policía Nacional remitió ayer a la Alcaldía 262 notificaciones de multas impuestas por distintas infracciones de las Ordenanzas Municipales y de la Ley del Cierre, procediendo 143 de la Sección del Tránsito, 22 de la Quinta Estación y el resto de los demás Prescintos.

JUBILACION

La Secretaría de Hacienda trasladó a la Alcaldía, copia del fallo dictado por la Audiencia de la Habana, concediendo la jubilación del empleado municipal señor Juan Francisco Pereira.

JOAQUIN LAUDO REPUESTO

En cumplimiento de resolución de la Comisión del Servicio Civil, el Alcalde ha repuesto en el cargo de Jefe de Negociado al señor Joaquín Laudo, cesando por ese motivo el señor Enrique Illa; también ha sido repuesto Rafael Díaz Pacheco, chauffeur de la ambulancia del Depósito Municipal, cesando en dicha plaza el señor José Luis Campos.

EXPEDIENTE DEVUELTO

Devolvió ayer a la Alcaldía la Comisión del Servicio Civil, el expediente personal del señor Nicolás Muñoz Riera, que había sido remitido a ese organismo por estarse tramitando su excedencia como empleado municipal.

LOS GREMIOS INDUSTRIALES

En cumplimiento de resolución de la Comisión del Servicio Civil, el Alcalde ha repuesto en el cargo de Jefe de Negociado al señor Joaquín Laudo, cesando por ese motivo el señor Enrique Illa; también ha sido repuesto Rafael Díaz Pacheco, chauffeur de la ambulancia del Depósito Municipal, cesando en dicha plaza el señor José Luis Campos.

De acuerdo con la convocatoria hecha por la Alcaldía, ayer se constituygron en el salón de actos del Ayuntamiento y bajo la presidencia del Dr. Miguel Mariano Gómez, los siguientes grupos:

Tienda de libros de todas clases, que eligió para Presidente al señor José González Porto. Titulares: Antonio Rey Vilela, Benavent y Compañía S. en C, y como Suplentes a los señores José Albela y Cía, y Eduardo Odell.

El Gremio de Almacenes de Ferretería, eligió la siguiente candidatura: Presidente Sr. Hermegildo Abril Titulares: señores Emilio Otaolaurruchi, Abelardo Marus, José Leicea, Ramón García, Miguel Méndez, Manuel M. Martínez, José Villanueva, Alejandro Zabala, Gerardo del Pomar, Carlos Víctor Hernández, Bernardo Blanco, Jacinto Gallo, Nicolás Cabezón, Francisco G. de los Ríos, Suplentes: señores Carlos Mendoza, Gerardo del Pomar, Miguel Caparó, Tomás Machín, y Manuel H. de Céspedes.

Los demás gremios que estaban citados, no pudieron constituir su reparto gremial, por no haber concurrido número suficiente de industriales para el quorum legal. Hoy deben constituirse los gremios de Tiendas Mixtas, Tiendas de lámparas, Tienda de efectos de Asia, Comerciantes y Taller de Mecánica sin fundición. Por ser sábado no se ha hecho convocatoria para la tarde de hoy.

ERARIO MUNICIPAL

La recaudación obtenida durante el día 8 de los corrientes en la Tesorería del Municipio, fué la siguiente:

Por Ejercicio Corriente: $11,158.68. Por Resultas. $3,747.09. Y para el Consejo Provincial: $2.610.18. Total recaudado: $17.515.95.

La existencia en Caja por todos conceptos era ayer de $907.572.84, divididos por capítulos en la siguiente forma:

$392.496.12, de Ejercicio Corriente; $396.838.52, de Resultas $9,843,46, para el Consejo de la Provincia: $287.94, del Presupuesto Extraordinario; y $108,106.80, por Depósitos de todas clases.

PAGO AL CONSEJO PROVINCIAL

Por el Tesorero Municipal, señor Juan Mencía, se entregó ayer al Tesorero del Consejo de la Provincia la suma de $15.286.71, correspondientes al tanto por ciento de los ingresos municipales de la segunda quincena del pasado mes de febrero.

LOS INGRESOS EN FEBRERO

El total de ingresos efectuados durante el pasado mes de Febrero en la Tesorería del Municipio fué de $565.545.00, resultando un superavit a favor de la Administración ascendente a $121.533.50.

VEHICULOS INSCRIPTOS

En el Negociado de Transporte y Locomoción del Municipio se inscribieron 32 vehículos de distintas clases que produjeron una recaudación de $534.90.

CHAUFFEURS

Para ser examinados de chauffeurs presentaron en la Alcaldía la documentación correspondiente, los señores Salvador Delgado y Hernández, Juan E. Romero Cruz, Pedro J. Manzano, Gabriel A. Calafael y Bau, Emilio de Martín y Rodríguez, Luis Fraga y Casanova, Francisco Muy, Teodoro E. Fernández Muñoz y Juan M. Valle y López.

COBROS

Por cuotas ocasionales según los expedientes tramitados en el Departamento de Impuestos, se cobraron $609.66. Por multas se cobraron $41.00.

EL CONTINGENTE SANITARIO

La Tesorería del Municipio depositó ayer en la Zona Fiscal la suma de $80.181.52, cantidad esta con que contribuye la Administración Municipal para el Contingente Sanitario, de acuerdo con los ingresos obtenidos durante el mes de febrero.

NUEVOS ESTABLECIMIENTOS

Para establecerse en esta ciudad solicitaron ayer licencia de la Alcaldía, los señores Herbert Bruce, para sedería en R. Cabrera 124; Pablo Madan, para librería en Ave. de la Independencia 2; Díaz y Romero, para fábrica de lámparas, en Cerrada del Paseo 3; Luis Cerves, para fábrica de corbatas en Ave. del Brasil 80; Hilario Vargas, para tiro al blanco en Cerro 593; Fernández González, para fundición en Paniagua 4; Samuel Nentowos, para sastrería en Pedro Pérez 106; Carlos M. Vélez, para depósito sin venta en Luz 24; Domingo A. Quintana e Ildefonso Loza, para café en San Salvador 9; Ildefonso Bello, para taller de reparar automóviles, en Real 25; Arroyo Apolo; Alejandro Castro, para garage en Desagüe 60; Felisa Gómez, para ferretería en 13 entre Dolores y Concepción.

BAJAS

Solicitaron causar baja en el Registro de Contribuyentes, los señores Manuel Fernández, subarrendador en Serafines y San Indalecio; Eugenio Tallifer, bodega en Teresa y Santa Ana; José Castellanos, garage en Desagüe 60; y Juan Hernández, establo de vacas en Armas 12.

SOLICITUD DEL JUZGADO

Interesa el Juez Correccional de la Sección Primera, se le informe si Enrique Montes, presentó en el Municipio solicitud de duplicado del título de chauffeur expedido a nombre de Cecilio Hernández y González, y si también entregó sello del timbre de cinco pesos que se fija en ese documento, así como la fecha en que la referida solicitud se hizo.

INSCRIPCION RECTIFICADA

Por la Secretaría de Hacienda se pide rectificación del número del motor correspondiente a un automóvil Buick, cuya solicitud de inscripción presentó el señor Oscar Montero.

La Propia Secretaría pide el cambio de clasificación de un automóvil marca Ford, motor Nro. 11804578.

FUMADORES QUE MOLESTAN

Ha trasladado a la Alcaldía la Secretaría de Gobernación, copia de la denuncia formulada por el doctor Eduardo Carlos Poey, referente a las molestias que ocasionan los fumadores, a los viajeros qce utilizan los omnibus que hacen el recorrido desde la Quinta Canaria hasta el Palacio Municipal.

MENOR DELINCUENTE

El Juez Correccional de la Sección Segunda, participa haber dispuesto la reclusión en el Reformatorio de Guanajay, del menor Pedro Cárdenas y Laguardia.

INSPECTOR CITADO

Ha citado el Juez Correccional de la Sección Cuarta para que preste declaración, al Inspector Municipal que el día 14 de Octubre de 1927, notificó una infracción a Manuel Yi.

RECLAMACION DE HABERES

La señora Juana Torrens Viuda de los Cuetos, se interesa por el cobro de los haberes pendientes de pago, y que correspondían a su esposo que falleció siendo médico de los Servicios Sanitarios Municipales.

TRASPASOS DE AUTOMOVILES

Relación de traspasos de automóviles que fueron debidamente legalizados ante el Jefe del Departamento de Gobernación Municipal, señor Carlos M. Pelaez, por las siguientes personas:

Lawrence B. Ross Corporation a José López, un Chevrolet, chapa 40290. L. B. Ross Corporation a Secundino Marquez, un Chevrolet, chapa 14773; Ismael Baró a L. B. Ross, un Chevrolet 14731; Joaquín Garrido Martínez a José Miranda, un Chevrolet chapa 16787; Santos Beraza a Francisco Villafaña, un Ford, chapa 18803. L. B. Ross a Emilio Regueiras, un Chevrolet, chapa 16218. Juan A. Cabrera a Manuel Rodríguez, un Buick, chapa 33539. Domingo Cáceres a José Antonio Villamil y Pérez un Buick, chapa 5560; Enrique García Fiallo a José González Basnuevo, un Chevrolet, chapa 15504; A. H. Gottardi a M. Barceló, un Buick, chapa número 34473. L. B. Ross y Gil y Fernández, un Chevrolet, chapa número 15931; L. B. Ross a Pelagio Iglesias, un Chevrolet, chapa 1647; Roberto B. Peña a José González, un Oldsmobile, chapa 34138; Ross Cadillac of Cuba S. A. a George Pavlakos, un Cadillac, chapa 39782 y Jesús Franco Pillo a Roberto B. Peña, un Chevrolet, chapa número 15158.

De Día en Día

La noticia ha tenido que causar más sensación en Cuba que en otro país cualquiera, por aquello de asegurarse aquí que "perro no come perro"; que es el caso exacto de ese avión americano de las fuerzas punitivas que chocó con un gigantesco buitre sobre las montañas de Nicaragua, llevando la peor parte el aparato mecánico, toda vez que sólo se habla de haber perecido los aviadores.

No son los americanos supersticiosos, por lo cual no es de esperarse que se sientan sobrecogidos por ese hecho, que no dejará de tener su poeta que lo cante en español, idioma el más indicado para cantar la impresionante ocurrencia, ya que en inglés valdrá más no meneallo.

Pero aunque no influya en el desarrollo de los sucesos que se vienen sucediendo en Nicaragua, puede que las cosas de la aviación militar se vean afectadas al extremo de que haya que pensar en tomar medidas para defender los aeroplanos, contra esas inesperadas agresiones.

Todo depende de que los países que cuentan con grandes pájaros los enseñen a ser patriotas, asegurándose así una buena defensa aérea y sumamente económica.

Nosotros no tenemos esa ventaja: nuestros buitres son chiquitos y además asustadizos como gallinas. Pero en cambio tenemos el "pitirre", chiquito, pero valiente, como buen cubano, que acaso diera resultado lanzándole en bandadas contra los aviones, con la misión de convertir sus alas en una criba.

Queda lanzada la idea.

Y seguidamente lanzamos esta otra:

Que el idioma oficial de este Congreso de la Prensa Latina que se está celebrando, y del que tanto se espera, sea el latín.

Se está cayendo de la mata ese acuerdo.

Piensen en ello los señores delegados.

Cada uno puede dedicar a esa meditación el tiempo que tarde en hablar otro delegado cuya lengua no comprenda.

Con el latín, indudablemente, estarían todos **aprés.**

La mayor sala de baile del mundo está en la Habana, en el Centro Asturiano: no en los jardines Tiergarten" de Berlín, cosa que aseguraba el otro día una información cablegráfica de origen alemán.

Plácemes merece el señor Armenio la Villa, por haber aclarado tan importante particular, de modo favorable para la Habana.

Y conténtese Alemania con tener el Príncipe de mano más grande que existe en el mundo, lo cual sabemos por un cable hace poco recibido de Nueva York, donde se aseguraba que había llegado a aquella—de las cosas grandes—un Príncipe de la Casa ex-Imperial de Alemania, y que al desembarcar "su mano contenía un estuche, conteniendo un violoncello, con el cual pensaba ofrecer varios conciertos".

Y no siendo que en Alemania empleen para los conciertos violoncelos de bolsillo, es indudable que el gigante Goliat tenía una mano de señora comparada con la de ese Príncipe.

Concierto en el Malecón

DE 8 A 10 P. M.

1.—Pasodoble "¡Viva Graná...!"—F. Alonso.
2.—Overtura "Mercedes".—L. A. Dessanne.
3.—Bailes Egipcios "Ballet Egyutien".—A. Luigini.
4.—Serenata "Les Millions d'Arlequin" — R. Drigo.
5.—Selección de la Opera "Payasos".—Leoncavallo.
6—Shottis "El Vaivén".—L. Andreu.
7.—Danzón "Bururú Barará".—F. B. Valdés.
8.—Himno Nacional Cubano.—P. Figueredo.

José Molina Torres, M. M.
Capitán Músico.

LA REGENTE

NEPTUNO Y AMISTAD

Cuando necesite hacer un regalo que tenga gran presencia y le cueste poco dinero, pase a ver las preciosidades que en alhajas de gran fantasía y de última moda tiene "La Regente". Le aseguramos que no encontrará nada mejor, ni más caprichoso por menos dinero. Damos dinero en todas cantidade, al interés más bajo de plaza.

CAPIN Y GARCIA

MARGAS Y PATENTES

LORENZO S. RUIZ

—En práctica desde 1912—
Edificio Casteleiro, 401. Oficios, 18. Cable y Telégrafo "TRADEMARK"
Tels.: I-5960 y A-9746.
HABANA
672 18-20-24

Dr. Gonzalo Pedroso

CIRUJANO DEL HOSPITAL MUNICIPAL DE EMERGENCIA

Especialista en Vías Urinarias y Enfermedades venéreas. Cistoscopia y cateterismo de los uréteres. Cirugía de Vías Urinarias. Consultas de 10 a 12 y de 3 a 5 p. m. en la calle Avenida de la República 264.

E-16 Ind 1 Ma.

DR. L. F. RODRIGUEZ MOLINA

CIRUJANO DEL "HOSPITAL CALIXTO GARCIA"

Profesor Titular de Enfermedades de las Vías Urinarias de la Universidad de la Habana.

Consultas: de 10 a 12 de la mañana y de 4 a 6 de la tarde.
Lamparilla, 86 y 88.—Tel. A-8454.

Dr. P. M. Souza

Garganta, Nariz, Oídos. Hospitales de New York, Viena, Budapest, Habana. San Lázaro 226, de 2 a 4.

DR. PULGARON

Manzana de Gómez 465
Teléfono A-1862
PRIMERA Y SEGUNDA ENSEÑANZA, ENSEÑANZA SUPERIOR Y LATIN
Visitas y Avisos: de 5 a 7.

¡Míralo! ¡Parece un hombrecito!

Así es la exclamación cuando un niño va vestido correctamente, de modo masculino. Esto es muy importante en la educación del niño, porque aviva en él su espíritu de varón. . .

Como nosotros especializamos en modas masculinas, nuestros TRAJES HECHOS PARA NIÑOS Y JOVENCITOS son la expresión correcta de la moda; con ellos los niños van vestidos realmente de manera elegante.

Si sus hijos menores

necesitan cualquier artículo de camisería, nosotros lo tenemos en nuestro bien surtido Departamento. Es el complemento del Departamento de Trajes Hechos.

PRECIOS MUY RAZONABLES

ANTIGUA CASA DE J. VALLES — HABANA

Dr. Hernando Seguí

GARGANTA, NARIZ Y OIDOS
Prado, 38; de 12 a 3

LA MUSCULOSINE BYLA

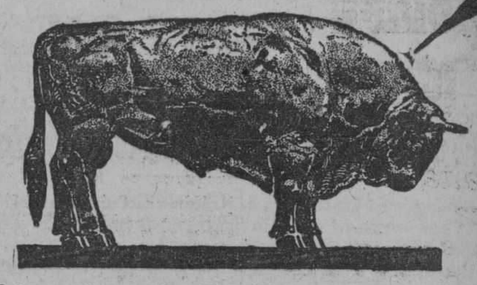

Fabricada por los Establecimientos BYLA PARIS (FRANCIA), es por sus VITAMINAS y sus principios tonicos y reconstituyentes

EL MEJOR PRODUCTO CONOCIDO PARA ENGORDAR

VINO DE CAFEINA HOUDÉ

Antineurasténico
Estimulante del Sistema muscular
Convalecencia
Influenza

Poderoso Tonico General

DOSIS:
De 3 á 6 cucharadas comunes por dia

DEPÓSITO GENERAL:
Laboratorios HOUDÉ,
9, Rue Dieu, París

CRASH DE LINO INGLES
Extra
GABARDINAS INGLESAS
solo en
'La Casa Americana'
GALIANO, 88, entre S. Rafael y S. José.
TELEFONO A-3614.

$10.95 $13.50
$15.95 $18.50

2153 alt 7-10

¡Sin precedentes!
Tal ha sido el éxito del cigarro EXTRA-FINO
CARUNCHO No. 15
En correspondencia a la extraordinaria acogida que le ha dispensado el público
CARUNCHO No. 15
seguirá brindando las mayores ventajas en todos sentidos

2127 2

Señale con una cruz las horas en los cuadros grandes.

Señale con una cruz los minutos en los cuadros pequeños.

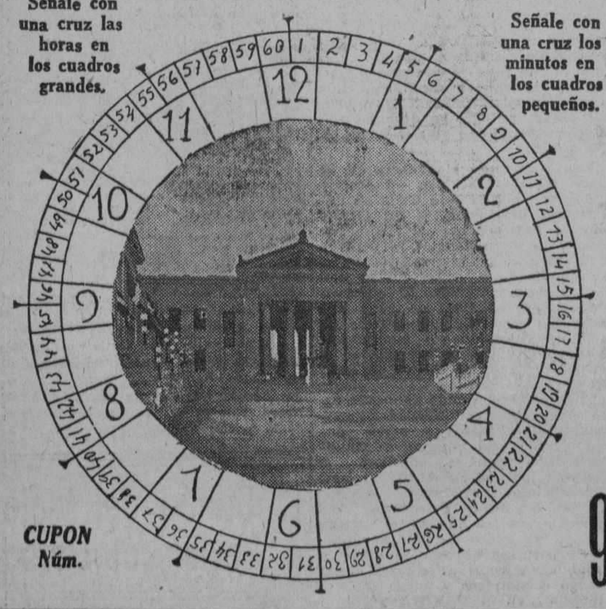

CUPON Núm. 9

DIARIO DE LA MARINA CONCURSO DE VIAJES A LA EXPOSICION DE SEVILLA

El Reloj Parará a las HORA Y MINUTOS

CON-LETRAS

NOMBRE Y DOMICILIO DEL CONCURSANTE

Sr. . . . .
Calle . . . . . Núm. . . . .
Ciudad o Pueblo . . . . . .

(Se suplica nombre, dos apellidos y letra clara)

TELEFONO DEL CONCURSO A-7326

M.E.C.D. 2016

En la mesa
donde
se sirve siempre
lo mejor
Poland
Water
(Agua Poland)
no falta
nunca.
Representante
P. A. ALLEN
LONJA DEL COMERCIO 443-444.
HABANA

Lesionado Casual

En el Centro de Socorros de Arroyo Apolo fué asistido por el doctor Capote Juan Roca, vecino de San Rafael 164, el que presenta la fractura de la falange del dedo pulgar derecho, lesión que se produjo casualmente al estar trabajando en un taller de mecánica.

MENOR INTOXICADA

En el Hospital de Emergencias fué asistida la menor Pura Caseiro Villariño, natural de la Habana, de un año de nacida y vecina de Zapata número 3, solar, la que presentaba síntomas de intoxicación. Declaró la madre de la menor, nombrada Pura Villariño, que su menor hija en un descuido se comió varios fósforos que había sobre una mesa.

SE QUEJAN LOS MADEREROS A LA HACIENDA

Una comisión de dueños de talleres de madera se entrevistó con el Dr. G. de Celis

Una comisión de dueños de trenes de maderas se entrevistó ayer con el Secretario de Hacienda haciéndole entrega de un escrito exposición referente a sus quejas en cuanto a los aforos en la importación de esa mercancía y también sobre los deseos de los talleristas de poder desembarcar sus cargamentos por el muelle de Tallapiedra.

Oportunamente dimos cuenta a nuestros lectores de la primera visita que hace días le hicieron al doctor Gutiérrez de Celis y las peticiones que le formularon llevándolas ayer por escrito como en la anterior visita se hubo de acordar.

OTRA QUEJA

Los señores Santeiro y doctor Ceberio visitaron ayer al doctor Gutiérrez de Celis, para quejarse del aforo que viene practicando la Aduana con el aceite de semilla de algodón, equiparándolo al refino: es decir, el aceite de algodón paga los 100 kilos $0.50 centavos y el refino $3.00 los cien kilos.

Y como el aceite de algodón es materia prima para la fabricación del jabón, es por lo que dichos señores han ido en alzada ante el Secretario de Hacienda.

HAY DEFICIT EN LA MANUTENCION DE LOS PENADOS

Es de cincuenta mil pesos y se explica por el aumento de la población penal

Gobernación, en estos días en que se preparan los pliegos de condiciones para las subastas del Presidio y las cárceles de la República y de la propia Secretaría confronta una situación penosa que posiblemente se tratará en uno de los próximos Consejos de Secretarios: el déficit existente en aquel Departamento, en el capítulo de la manutención de penados que alcanza más o menos la respetable suma de cincuenta mil pesos.

Escrupulosamente como ha sido invertido y se gastan las asignaciones de aquella Secretaría, sobre los que están siempre vigilantes los ojos del Comandante Zayas Bazán, el déficit mencionado tiene esta explicación: el aumento de la población penal desde 1925 y que ahora alcanza a seis mil veintiseis reclusos y el alza en los precios de los víveres, que también han subido desde aquel año en que se hizo el cálculo de la cuantía de las raciones. Cada penado dispone, según el presupuesto de Gobernación de veintiún centavos para la alimentación cotidiana. En lugares como el Presidio Nacional, en que el número de penados pasa de dos mil individuos, esa cantidad, qué no es dispendiosa, alcanza aunque penosamente. En conjunto y administrado con honradez, se llena la necesidad de alimentarlos. Pero en las cárceles que apenas tienen de cien a ciento cincuenta o doscientos presos, los veintiún centavos por cabeza apenas alcanzan, haciéndose verdaderos milagros para que no se carezca de lo más indispensable.

Ahora, posiblemente se aumentará la asignación para la alimentación de los delincuentes, hasta que los rendicientos de Isla de Pinos, en sus granjas y cultivos, en la producción de cereales, carnes y grasas, permita, como lo permitirá muy pronto, aliviar el gasto enorme que la República tiene que afrontar en la nutrición cotidiana de su población penal, en la que anualmente se gasta medio millón de pesos.

UNA CARTA DEL SR. MINISTRO DE VENEZUELA

Desmiente el Sr. Sánchez Arraiz artificiosas noticias sobre sucesos ocurridos en Caracas

En relación con distintas informaciones publicadas en los diarios habaneros, trasmitidas por cable, sobre sucesos ocurridos en Caracas a raíz de la celebración de la Semana Estudiantil, hemos recibido una atenta carta del ministro de Venezuela en Cuba, señor Rafael Sánchez Arráiz, en que desmiente las versiones artificiosas enviadas últimamente desde Bogotá y Cúcuta.

Como comprobación de la afirmación que hace la Legación, cita el señor Arráiz el caso del secretario de la Legación de Cuba en Caracas, de quien se informó que había recibido heridas, siendo de todo punto incierto, ya que este digno funcionario se encuentra actualmente en la Habana, donde actuó como secretario de la Conferencia Internacional Americana, de una de sus comisiones.

PEDIRAN LOS ESTUDIANTES BENEVOLENCIA

Una comisión de Derecho se entrevistará a ese objeto con el Presidente Gral. Machado

Ayer visitó al Secretario de Instrucción Pública una comisión de estudiantes de Derecho para pedir, por su medio, una entrevista con el Presidente de la República.

Los referidos estudiantes manifestaron al Secretario que desean suplicar al Jefe del Estado se muestre magnánimo con sus compañeros expulsados. El general Alemán informó a los alumnos universitarios que el Ejecutivo se encuentra animado por los mejores deseos respecto a ellos y que seguramente los complacerá en tan noble petición.

MATRICULA ABIERTA

Ha quedado en vigor el decreto presidencial que dispone la apertura de la matrícula para todos los bachilleres que deseen cursar estudios en el presente año.

UNA REUNION DEL TRIBUNAL DE LA GUERRA

En Palacio conoció ayer de varias sentencias que fueron aprobadas. Los recursos

Los miembros del Tribunal Superior de Guerra y Marina, se reunieron ayer en los bajos del Palacio Presidencial, bajo la presidencia del Coronel Julio Morales Coello y con asistencia de los Coroneles Sanguily, Rasco y Espinosa, el Teniente Coronel Hernández y actuando en la Secretaría el Capitán Soler.

Conoció el Tribunal de varias sentencias que fueron aprobadas y en las que recayeron recursos establecidos por miembros de las fuerzas de mar y tierra, contra sentencias de diferentes Consejos de Guerra.

Esas sentencias del Gobierno superior, serán elevadas al señor Secretario de Guerra y Marina, por conducto del Fiscal del Tribunal.

Los reunidos, tomaron el acuerdo de celebrar vistas públicas, el próximo martes 13, en el local de la Sala Tercera de lo Criminal de la Audiencia de la Habana, a las nueve

Estafa a la Remington

El administrador de la Remington Tiperwriter Company, Mr. Ralph Wo Crain, con domicilio en O'Reilly 31, denunció que dicha Compañía vendió mediante un contrato 5 máquinas de escribir a un individuo nombrado Antonio M. Risco, vecio de la calle de Tamarindo número 14, el que sólo abonó dos mensualidades, cambiando de domicilio y apropiándose de las máquinas, por lo que se estima perjjudicado en la cantidad de 635 pesos.

Nueva Fábrica de Cigarros

Dentro de breves días saldrá al mercado una nueva marca de cigarros, elaborados con todos los adelantos modernos y con un material de primera clase, con la marca EL MONO (MONKEY.) La empresa manufacturera Cabañas y Co., S. A., radica en esta capital y la integran personas de gran experiencia en la industria y de excelente posición social y económica. Los fabricantes harán una amplia publicidad por medio de la prensa y emplearán para la venta de sus cigarros, cuya calidad es verdaderamente insuperable, procedimientos originales de gran conveniencia para el distribuidor y el consumidor. Tenemos la seguridad de que muy rápidamente la nueva marca habrá conquistado también el favor del público.

¡20 VICTROLAS ORTOFONICAS!

AVISO

EN VIRTUD DEL INTERES DEMOSTRADO POR LOS CONCURSANTES DEL GRAN VINO "GOLIATH" POR OBTENER VICTROLAS ORTOFONICAS, Y QUERIENDO CORRESPONDER AL CONSTANTE FAVOR DISPENSADO POR LOS CONSUMIDORES, SE PONE EN CONOCIMIENTO DE ESTOS, QUE EN LUGAR DE DIEZ SE HAN CONTRATADO VEINTE VICTROLAS ORTOFONICAS, Y QUE LOS DOS PRIMEROS PREMIOS MENSUALES, SERAN: UNA VICTROLA 4-3 PARA COMERCIANTES Y OTRA EXACTAMENTE IGUAL PARA PARTICULARES. LOS DOS SEGUNDOS PREMIOS MENSUALES PARA UNOS Y OTROS, SERAN LOS QUE FIGURAN EN LA LISTA DE REGALOS PUBLICADA.

IMPORTANTE

Para los Consumidores Particulares, que no hayan obtenido regalo alguno durante los meses de Febrero a Noviembre p. v., como premio a su constancia, se les obsequiará, como regalo de Pascuas el día 15 de Diciembre del presente año, con SESENTA PREMIOS ESPECIALES a los Concursantes PARTICULARES, que figuren, por su orden, con el mayor número de etiquetas, en la proporción de UN PREMIO PARA CADA CONCURSANTE.

M. CABRERA Y CO. S. en C.
San Ignacio No. 110. Habana.

EL GRAN VINO GOLIATH

VINO TONICO · PODEROSO RECONSTITUYENTE

2116 1d-8

Defunciones Ocurridas Ayer en la Habana

Eduardo Prendes, raza blanca, de 8 meses, Carlos III 265, acidosis.

Carmen Otero, raza blanca, de 69 años, Cerro 472, arterio esclerosis;

Encarnación Moré, raza blanca, de 65 años, Cerro 472 cáncer del intestino.

José Díaz, raza blanca, de 50 años, Marina letra K, pleuresía.

Eduardo Artorga, raza blanca, Maloja 13, miocarditis aguda.

Alfonso Jan, raza amarilla, de 34 años, Rayo 86, bronquitis.

María González, mestiza, de 23 años, Rafael M. Labra, tuberculosis pulmonar.

José M. Navas, raza blanca, de 61 años, Gral. Lee 20, cáncer laríngeo.

José Cordero, raza blanca, de 56 años, Hospital Calixto García, gangrena.

José García, raza blanca, de 16 años, Hospital Las Animas, tifoidea.

Antonio Pérez, blanco, de 23 años, Mazón 31, tuberculosis pulmonar.

Francisco J. Mena, raza blanca, de 69 años, Milagros 31, tuberculosis pulmonar.

Wong Yo Ya, raza amarilla, de 36 años, Suárez 62, enteritis crónica.

José Borhera, raza blanca, de 37 años, Hospital Calixto García, traumatismo.

María E. Martínez, raza negra, de 18 años, Hospital Calixto García, suicidio por el fuego.

Serafín Delgado, raza negra, de 50 años, Benjumeda 1, suicidio suspensión.

Joaquín Pérez, raza blanca, de 32 años, Hospital Calixto García, traumatismo aplastamiento.

Querella por falsedad

Ante el Juzgado de Instrucción de la Sección Cuarta presentó una querella criminal el señor Santiago Fernández Guerra, vecino de Cuba 104, contra los hermanos Manuel y José Menéndez Suárez, vecino de Calzada 71, y contra Eleuterio Valls, vecino de Consulado y 12, ampliación de Almendares, porque los dos primeros solicitaron del denunciante, por mediación del vendedor Pablo Escobar, 60 sacos de harina y un tambor de aceite para la panadería Las Delicias del Vedado, cuya razón social giraba bajo el nombre de Menéndez y Hermanos, pero para eludir el pago de la mercancía adquirida, ascendente a pesos 638.56, hicieron una nueva escritura, poniéndole a la razón social E. Valls y Menéndez y Hermanos, para de esta manera negar el reconocimiento de la deuda contraída.

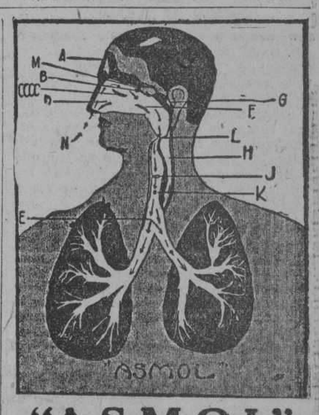

"ASMOL"

Cura su asma porque "ASMOL" ejerce su acción curativa sobre los órganos A, M, B, CCCC, D, N, G, F L, H, J. K, y E, que son los que intervienen en la respiración.

"ASMOL" se vende en todas las Boticas de Cuba.

UVA LIQUIDA:
MOSTELLE
ALIMENTO IDEAL. EL MAS SANO Y NUTRITIVO

CERVEZA INGLESA
CABEZA DE PERRO
ALEGRIA-VIGOR

"CAMPO ARMADA"
INAUGURACIÓN MARZO 11
PROGRAMA:

DIA 10.—A las 4 p. m. Solemne bendición del Campo Armada por el Iltmo. Arzobispo de la Habana. A las 5 p. m. Lunch en honor de las autoridades y familiares de socios invitados al acto. A las 10 p. m. Baile de Pensión en honor del Comité de Damas y en conmemoración del fausto acontecimiento deportivo.

DIA 11.—A las 9 a. m. Gran Cabalgata integrada por más de 100 automóviles engalanados que partirán de la casa social: Colón, 35, acompañando al famoso corredor de distancias largas Carlos Coello, quien será portador de las artísticas llaves del Campo Armada. A las 9 y 40 a. m. Llegada triunfal de la Cabalgata al Campo Armada y solemne apertura del Stadium por el Presidente del Club Deportivo Hispano-América, señor Rafael Armada. A las 10 y 15 a. m. Descubrimiento de una tarja de bronce para perpetuar la memoria del inolvidable presidente de honor Manolín Vázquez. A las 10 y 30 a. m. Una hora de baile en obsequio de los fanáticos. A las 11 y 30 a. m. Almuerzo campestre en los poéticos jardines del campo de deportes. En distintos kioskos se expenderán comidas y bebidas. A las 2 p. m. Solemne acto de izar la bandera nacional, a cuyo acto han sido invitados el Honorable Sr. Presidente de la República y el Excmo. Sr. Embajador de España. A las 2 y 30 p. m. Grandes partidos de Balompié: Hispano-Cataluña. El popular "Potaje" lanzará desde un aeroplano la primera bola. A las 4 y 15. Juventud Asturiana y Centro Gallego en opción al trofeo "Hispano". A las 9 y 30 p. m. Reunión familiar en el Edificio Social en honor de los socios y sus familiares.

El Oporto CONSTANTINO extraído de las doradas uvas de Oporto es capaz de repetir el milagro de S. Lázaro. Fontanills.

Unicos importadores:
Casa Recalt, S. A.
Obispo, 4-1|2

1|32 Salt. d.-15

ARIENZA Y SUAREZ
San Rafael 16 y 18
Teléfono A-6811
Lomdo City
TRAJES DE CALIDAD A MENORES PRECIOS

LA ILUSION

Nada es comparable a la ilusión del muchacho por un traje que le haga "más hombre" cuando se le da la satisfacción de vestir los elegantes modelos de la popular casa "LOMDO CITY"

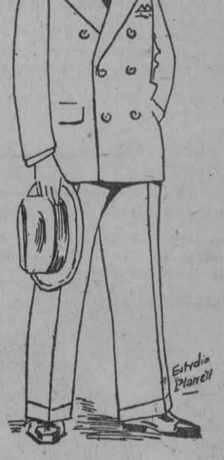

ELE GAN TES MO DE LOS

PARA CABA LLE ROS Y NI ÑOS

MODELO NATURAL
Chantung, 2 a 8 años, $4.25
Chantung, 8 a 16 años, $4.75
Dril crudo, 2 a 8 años, $6.75
Dril crudo, 8 a 16 años, $7.75
Crash, 2 a 18 años, $9.75

PRINCIPE DE GALES
Chantung, 2 a 8 años, $4.50
Chantung, 8 a 16 años, $5.00
Dril crudo, 2 a 8 años, $7.00
Dril crudo, 8 a 16 años, $8.00
Crash, 2 a 18 años, $10.00

Modelos de última novedad, en dril 100, a $15 y $16.50. De lino, 100 extra, a $20 y $22.50.

Crash legítimo, en todas las tallas desde $10.50 a $15.00

Enviamos al interior, sin recargo alguno, los pedidos que vengan acompañados del importe en giro postal.

M.E.C.D. 2016

¡Hágale Saludable y Fuerte!

NO hay necesidad de temer y preocuparse de la raquitis, resfriados y otras dolencias debilitantes, porque la OZOMULSION, la famosa Emulsión de Aceite de Hígado de Bacalao, por todo el mundo conocida, previene estas enfermedades peligrosas. La OZOMULSION contiene el mejor Aceite de Hígado de Bacalao y es muy rica en vitaminas que dan vida. Su pureza hace que sea agradable al paladar.

Para las madres expectantes o con crianzas, y para niños de todas las edades, la OZOMULSION no tiene rival por sus calidades maravillosas y salutíferas.

OZOMULSION
ES LA MEJOR EMULSION DE ACEITE DE HIGADO DE BACALAO

MISCELANEA

A LA TERCERA

Dicen que a la tercera va la vencida. Mi señoría dijo en otras ocasiones que esta sección concluiría por ser de anécdotas, curiosidades, conocimientos útiles, etc. etc. Como ahora es la vez tercera, a lo ofrecido me atengo, para que en lo sucesivo no dejen de publicarse las "Misceláneas" en tanto al ilustre Director de este DIARIO no le plugue darlas de baja como hemos dado nosotros otros cigarros para quedarnos con los Especiales de La Gloria.

De esta suerte, la censura no se verá en el penoso deber de suprimirme la sección por decir cosas que no convengan, ni yo pasaré por el disgusto de ver que mis anunciantes se quedan sin la mención de artículos tan famosos como la sidra Cima, la maltina Tívoli y el gofio de La Favorita.

Puesto en este trance, voy a darle al lector un remedio sencillo contra las dispepsias de los niños, alegrándome de antemano que les sea altamente beneficioso.

La dispepsia es muy frecuente en los niños de pecho, tan frecuente como oír a las damas ponderar los trajes de "Los Precios Fijos", sobre todo cuando se les alimenta con biberón. La mala calidad de la leche y su alteración en los recipientes mal fregados provocan trastornos digestivos que se manifiestan por vómitos y diarrea verde. Aun cuando la leche sea de calidad excelente los vómitos se presentan si el niño toma demasiada cantidad.

En este caso los vómitos son debidos a exceso de alimentación, porque con eso no sucede como con las corbatas Rusquellanas, que cuantas más se tengan, mejor, el niño no puede digerir la dosis de leche por demasiado elevada y devuelve el sobrante. En ciertos casos poco frecuentes, pero perfectamente caracterizados, los trastornos digestivos dependen, por el contrario, de la hipo-alimentación, es decir, de una ración insuficiente.

Como el estómago no recibe la dosis necesaria, se contrae espasmódicamente y rechaza la leche, porque a lo mejor prefiere chocolate de La Gloria. Las personas que cuidan del niño no se imaginan que éste no toma lo necesario, y como equivocadamente se achacan estos vómitos al exceso de alimentación se disminuye la ración que debía de aumentarse; los vómitos persisten, y el niño sufre trastornos graves por inanición, igual que sufrirían los artistas sinó tuvieren una casa como "La Venecia", de O'Reilly 54, para surtirse de pinceles, tubos de colores, etc.

El doctor Variot que tiene gran experiencia en lo tocante a enfermedades infantiles, tanta como la "Casa Iglesias" en seleccionar música e instrumentos, y que ha estudiado especialmente estos trastornos dispépticos por exceso y por falta de alimentación, ha observado hechos convincentes. "He visto, dice, muchas madres jóvenes, cuyos niños vomitaban después de cada tetada, cuando no tomaban más que una poco abundante, y dejaban de vomitar cuando les daban dos tetadas seguidas".

Hay que tener en cuenta todos estos detalles en la apreciación de los trastornos dispépticos del niño de pecho, porque es indispensable precisar el origen de los mismos. Como es igualmente indispensable ir a "Le Trianon", de Galiano 91, cuando se necesita un objeto de arte para regalar.

Contra estos accidentes tan frecuentes que pueden retrasar el desarrollo del niño, el doctor Variot aconseja desde hace mucho tiempo la administración de citrato de sosa.

El doctor Poynton, del hospital de niños de Londres, fué el primero a quien se le ocurrió echar el citrato de sosa a la leche del biberón. Variot utilizó el procedimiento terapéutico en su hospital, y al ver que obtenía resultados excelentes, generalizó el empleo de la referida sal en las dispepsias infantiles.

Pero hay que advertir que no se trata de un remedio aplicable a cualquier niño que padezca trastornos digestivos; su uso está indicado sólo para los niños que tienen vómitos frecuentes por exceso o por falta de alimentación, así como las Rusquellanas están indicadas para los venenosos; cuando los vómitos se deben a mala calidad de la leche el único remedio es comprar leche fresca.

El citrato de sosa no es tóxico; se puede administrar sin inconveniente. Para prepararlo bien neutro hay que combinar las proporciones siguientes: ácido cítrico, 23 gramos, bicarbonato de sosa, 35 gramos. Para combatir los vómitos se recurrirá, como lo prescribe Variot, a la solución siguiente que se administrará en dosis de una cucharada de sopa, antes de dar el pecho, o echándola en el biberón: Agua destilada, 120 gramos; jarabe simple, 25 gramos; citrato de sosa, 2 1|2 gramos.

Cada cucharada contiene 25 centígramos de sal, y se pueden administrar, según la gravedad de los casos, de 4 a 7 cucharadas de sopa cada 24 horas. La medicación se suspende en cuanto desaparecen los trastornos dispépticos, y cuando el niño esté alegre y sano se le lleva al gran fotógrafo Jaime Gispert, de Galiano 73, entrada por Los Reyes Magos.

. . . . . .

Sus recetas bien dosificadas se las servirán en la farmacia del doctor Suárez, sita en Carlos III casi esquina a Infanta, Teléfono U-3083 y U-4208.

Amenizando.

Caruso y su maestro.

El viejo maestro que enseñó los rudimentos del arte al genial Caruso le acontejó que aprendiera otra profesión, pues entendía que cantando no ganaría para fumar Petit Cetros de Partagás, ni para macarrones.

El gran Verdi nunca creyó en Caruso, y al decirle que el gran tenor había tenido un éxito inusitado creando "Fédora" en Milán, el viejo autor de "Aida" no lo quiso creer.

—Ese Caruso—dijo—tiene bonita voz; pero en su vida sabrá cantar.

Cuando invite a sus amigos no les dé motivos para que lo critiquen. Los dulces finos que usted necesita se los sirve "El Brazo Fuerte", de Galiano 132, que es además un gran almacén de víveres finos, café, helados, etc. Llame al teléfono A-4944.

Versos de siempre.

Rosales lunáticos

Rosal, ¿qué angustia en tus raíces (tienes?...
¿Por qué los besos de la Luna es- (quivas,
y en un temblor de lágrimas furtivas
sobre la alberca a deshojarte vienes?

¿Qué sueñas, dí, para que tanto (penes?
La albura de tus rosas fugitivas
tiene la palidez de esas cautivas
que se mueren de amor en los ha- (renes.

Al expirar, tus pétalos de seda
la alberca y el silencio y la arboleda,
perfuman de infinito... Vieja amada,

entre tus blancas manos temblo- (sas
¡quién pudiera morir como esas rosas,
en una lenta muerte perfumada!

F. VILLAESPESA

No pague sobreprecio en muebles. "La Casa Migueléz", de Neptuno y Lealtad tiene los que usted necesita y sus precios son sumamente equitativos. Llame al teléfono A-2873.

TOME RON DAVIN

Alrededor de un cuadro de Pacheco.

Cuando el famoso pintor sevillano Francisco Pacheco expuso su cuadro representando a Cristo crucificado, suscitáronse vivas polémicas, respecto al mérito de la obra. Para unos era una cosa sorprendente; para otros, absolutamente despreciable.

Cierto día apareció clavado en el marco un papel, de autor desconocido, que formulaba el más severo de los juicios en estos cuatro versos:

¿Quién os puso así, señor,
doliente, amarillo y seco?
Vos me diréis que el amor
más yo digo que Pacheco.

"Galia" es la mejor peluquería para damas que hay en la República y donde encuentran las señoras perfumes y jabones inmejorables.

Varias anécdotas.

El sabio Haller se tomó el pulso al entrar en la agonía. Y fué diciendo con una tranquilidad digna de su gran espíritu:

—La arteria late... La arteria late todavía... La arteria ya no late más.

Y murió.

En víspera de una batalla, decía al mariscal Massena uno de sus ayudantes:

—El enemigo está muy cerca de nosotros

—Diréis que nosotros estamos muy cerca de él— respondió el famoso militar.

Un pródigo se quejaba a Sócrates diciéndole que no tenía dinero.

—Si queréis tenerlo— aconsejóle el sabio— haceos un préstamo a vos mismo y pagáoslo cercenando vuestros gastos.

Sin un aceite superior no se pueden hacer buenos condimentos. Sasso es el aceite italiano que se ha hecho famosos en el mundo entero. Pídalo a su detallista.

Pensamientos.

El acto más importante de la vida es la elección de mujer. DROCC.

Conviene elegir para esposa mujer a quien, de ser hombre, recogeríamos para amigo. JOUBERT.

Buscad una mujer por bajo de vosotros, para no casaros con un ama; la que entra en una casa con un hombre ilustre piensa que es la primera en ella, y la que tiene grandes bienes cree haber adquirido el derecho de mandar. Mme. DE REIUX

Casarse sin conocerse es jugarse la felicidad a cara o cruz.—GUYARD.

Casarse, tanto conociendo a la mujer como sin conocerla, es la mayor imbecilidad que puede hacer un hombre...

¡¡¡Y bien!!!. Luis M. SOMINES.

Los mejores helados y refrescos que se toman en la Habana los sirve La Bilbaina de Neptuno 1. Lleve a su familia a refrescar allí.

De utilidad.

Para pegar los objetos de loza y vidrio se disuelve almáciga en espíritu de vino; por otro lado se ablanda cola de pescado en agua y luego se disuelve en el alcohol hasta que forma una gelatina espesa.

Ambas disoluciones se ponen en una vasija a un calor suave, y después de haberlas mezclado perfectamente, se guardan en un frasco bien tapado.

Para usarla se calientan las piezas que han de pegarse y la pasta se funde metiendo el frasco en agua caliente.

Los pedazos untados con ella se reunen y mantienen oprimidos durante doce horas, lo menos, por medio de ligaduras.

En todos los casos de catarros rebeldes da resultados sorprendentes el Grippol Bosque. Tenga sumo cuidado en que no le vayan a servir una burda imitación.

Efemérides.

1660.—(Marzo 10) Mi tocayo Luis XIV rehusa la fortuna que le legara Mazarino.
1824.—Convenio de Tarapaya entre los generales realistas Olañeta y Valdés.
1928.—Los señores Ledesma Hermanos ponen a disposición del público sus autos de lujo para bodas o bautizos. Llame a los teléfonos M-4444 y M-1111.
1954.—Reelección de Carlos A. López en el Paraguay.
1902.—El general boer Delarey derrota a los ingleses y hace prisionero al general lord Methuen.
1692.—Derrota de los turcos en Ceuta.
1888.—Muere Guillermo I, Emperador de Alemania.
1566.—Asesinato de Rizzio.

MARMOLES. LOS MEJORES
CASA MANFREDI

Horóscopo del día.

Las personas nacidas el diez de Marzo, serán quisquillosas y han de temer los embarques ferroviarios.

La nota final.

Entre amigos.

—Mira; tu perro ha mordido dos veces a la madre de mi mujer.

—Cuánto lo siento!... ¡Le voy a pegar!...

—No hagas eso, por Dios... lo que quiero es comprártelo.

Lo que debe comprar hoy toda persona práctica son los trajes hechos y a la medida que vende "Le París" en Zulueta y Neptuno, Manzana de Gómez. Son baratísimos, elegantes y de alta calidad.

El colmo de un cuchillo.

Cortar un discurso.

Luis M. SOMINES.

LA MARINERIA DEL CRUCERO INGLES "CAIRO" REALIZARA EJERCICIOS DE MARCHA DE CASA BLANCA A COJIMAR

Tan pronto quedó a libre plática fué visitado por numerosos marinos cubanos.—La oficialidad y marinería del "Cairo" serán objeto de grandes agasajos.—El saludo a la plaza.

SE LE RENDIRAN HONORES MILITARES AL CADAVER DEL CAPITAN GONZALEZ DEL REAL, QUE LLEGARA MAÑANA

Numerosos barcos con turistas arribaron ayer a nuestro Puerto. El Ministro de Bolivia embarcó anoche en el Essequibo, rumbo a New York.—El Antonio López llegará el domingo

LLEGADA DEL CRUCERO CAIRO

En la mañana de ayer, y como habíamos anunciado, tomó puerto el vapor crucero de S. M. Británica Cairo, gemelo del Calcuta, quien está realizando un viaje de cortesía a distintos puertos de América.

Cuando el Cairo enfiló el canal de entrada del puerto izó la bandera de Cuba, haciéndole un saludo de 21 cañonazos.

Cuando el barco cruzaba por frente a la fortaleza de la Cabaña las baterías de dicho castillo le contestaron el saludo.

LAS PRIMERAS VISITAS

Tan pronto quedó a libre plática el Cairo pasó a bordo el teniente de navío señor Felipe Ostalazábal, asesor del capitán del puerto, cuya representación ostentaba.

Después estuvo a bordo el comandante del crucero Cuba, capitán de corbeta señor Ramón Díaz del Gallego, y finalmente el ayudante del Jefe del Estado Mayor de la Marina Nacional señor del Salto.

El jefe del distrito naval norte, capitán de fragata, señor Rodolfo Villegas, también estuvo a bordo.

EL CAIRO

Orgullo de la poderosa flota inglesa, el Cairo, es uno de los cruceros rápidos de más efectividad militar, y dotado de poderosos elementos de combate, de muy modernos aparatos, y de una maquinaria excelente que lo capacita para desarrollar grandes velocidades.

Su desplazamiento es de 4,110 toneladas, y sus características son 137 metros de eslora o largo, 13,25 de manga o ancho y 4.90 de puntal.

Sus máquinas son de turbina y desarrollan una fuerza de 40 a 42 mil caballos, las que le imprimen al buque 29 millas por hora de velocidad, teniendo un radio de acción de 2,200 millas con sus tanques repletos de petróleo que es el combustible que queman sus hornos.

La artillería consiste en 5 cañones de 152 milímetros, dos por banda a proa y popa y el quinto en el centro del reducto de popa.

Dos cañones de 76 milímetros antiaéreos, cuatro cañones de 47 milímetros, 10 ametralladoras, 8 tubos lanza-torpedos en pares bajo la línea de flotación y cañones de salva.

LA OFICIALIDAD

Al mando del Cairo viene el capitán de navío señor J. G. Atrop y la oficialidad la integran 22 hombres y una dotación total de 440.

DESEMBARCARAN

Debido a los extensos recorridos que han hecho los tripulantes del Cairo, y debido a que el barco ha de permanecer en la Habana seis días, el comandante del Cairo, obtuvo por la vía diplomática el correspondiente permiso, para que la tripulación pueda desembarcar y hacer ejercicios de marcha desde Triscornia hasta la carretera de Cojímar.

EL CAPITAN DEL "CANO"

En la mañana de ayer giró una visita a la Secretaría de Estado el Comandante del crucero inglés "Cano", surto en nuestro puerto, acompañado del señor Ministro de la Gran Bretaña, Mr. Morris.

El Capitán V. A. G. Troup, que comanda la nave guerrera—en la Habana en misión de paz—departió largamente con el doctor Martínez Ortiz y con el Dr. Miguel Angel de la Campa.

LAS FIESTAS

El Club Inglés, que preside el Sr. Clifford Sttapleton, ha organizado varias fiestas en honor de los oficiales y marinería del Cairo, las que efectuarán pronto.

DESEMBARCARON LOS FRANCOS

Después del medio día fueron echados a tierra la brigada franca del Cairo, y el personal de comando y hombres de mar especializados en distintos cargos de a bordo y que son clases.

LO SENTIMOS

Tras largos padecimientos falleció ayer en el seno de su hogar, donde se le estimaba como amante padre y cumplido caballero el señor Vicente Prat, que hasta el mes próximo pasado, en que se jubiló por sentirse muy enfermo, fué el decano de los prácticos del puerto de la Habana.

Don Vicente Prat, nativo de Mallorca, vino a Cuba muy joven, navegando por muchos años en nuestras costas, hasta que deseoso de una vida menos dura, optó por una plaza de práctico del puerto la que ocupó por suficiencia.

Era una persona correctísima, y cuantas personas lo trataron, lamentan su eterna desaparición.

E. P. D. y reciban sus familiares todos, y sus compañeros, nuestro más sentido pésame.

EL ANTONIO LOPEZ

Según telegrama recibido por la agencia de la Trasatlántica española en la Habana, se sabe que ayer salió de Santiago de Cuba para la Habana el vapor correo español Antonio López, que trae 1,700 toneladas de carga general y 52 pasajeros.

HONORES MILITARES

Como quiera que el capitán del Antonio López estima poder arribar a nuestro puerto en la tarde de mañana domingo, se han dado las órdenes oportunas, para que acudan al muelle de San Francisco, las fuerzas militares que han de rendir los honores correspondientes a su jerarquía al cadáver del capitán Alfonso González del Real, que al llegar en el mencionado barco y cuyo capitán falleció en Cádiz a donde había ido en comisión del servicio a dirigir las obras de construcción del pabellón que Cuba presentará en la Exposición de Sevilla.

Toda vez que el Antonio López fondeará en bahía, se ha dispuesto que un bote a la funerala, perteneciente a la marina nacional acuda al costado del Antonio López, y se encargue de conducir a tierra el cadáver al que darán guardia de honor varios marineros al mando de un oficial.

Al cadáver del capitán González del Real le fueron rendidos también honores militares en España.

El lunes próximo se efectuará el enterramiento y será tendido en su casa, calle D, número 4 en el Vedado.

EL MINISTRO DE BOLIVIA

En el Essequibo que salió anoche para New York embarcó el ministro de Bolivia señor Antezana.

PASAJEROS QUE EMBARCARON

Por la ruta de la Florida embarcaron Rafael de Cárdenas, Gaspar Vizoso, Joaquín Testo y Enrique Bordenave.

EL ESSEQUIBO

Procedente de Valparaíso y escalas llegó ayer el vapor inglés Essequibo, de la Mala Real Inglesa, que trajo carga general, 50 pasajeros para la Habana y 100 en tránsito para New York.

En este barco ha llegado el coronel del ejército peruano señor Francisco Valdivieso y familia.

BARCOS CON TURISTAS

Los siguientes barcos han llegado con turistas, el inglés Orduña, que conduce 348 y que han recorrido las Antillas, el americano Cuba de Tampa y Key West con 159, el Orizaba que procede de New York y que trajo 119, el Turrialba, de New Orleans, con 72 para la Habana y 92 en tránsito, el Iroquis, de Miami, con 337, el Gatún con 23, que hacen un total de 710 para la Habana y 440 en tránsito.

JABON
Maderas de Oriente
MYURGIA
BARCELONA
EXTRACTO-LOCION-POLVOS.

EL CDTE. DEL "CAIRO" VISITA A ITURRALDE

El Secretario de la Guerra recibió la visita de cortesía de este marino inglés

El Secretario de la Guerra, doctor Rafael Iturralde, recibió en su despacho la visita del ministro de Inglaterra en Cuba, quien le presentó al comandante del buque Cairo, de la marina de guerra inglesa, en ocasión de haber llegado ayer a la Habana.

Fué una visita de cortesía del marino inglés, que el Secretario de la Guerra agradeció.

El teniente de navío señor Baguer, ayudante del doctor Iturralde, devolverá hoy en nombre de éste al comandante inglés, su visita.

SALVADO DE LA EXPULSION UN SECUESTRADOR

Es cubano de adopción, por haber pertenecido al Ejército. Abuso de una menor

En la Secretaría de Gobernación se ha detenido todo el procedimiento que estaba incoándose para la expulsión del individuo que secuestró a la jovencita de catorce años en la calle de San José, días pasados y que se llama Ramón Mosteiro Cabreiro y a quien se pensó irradiar del país como extranjero de moral perniciosa.

Los informes presentados por el Jefe de la Sección de la Persuasiva, Teniente Martínez Godínez, refieren que según sus noticias ese individuo perteneció al Ejército Nacional y que en consecuencia tiene que ser cubano de adopción a quien le es inaplicable la expatriación forzosa. La Policía Secreta, que ultima estas investigaciones, informará hoy acerca de los detalles de este asunto.

LA ADJUDICACION DE LOS PREMIOS DE ARQUITECTURA

Fueron favorecidas las tesis de los graduados señores A. Prieto y G. Botet

El pasado miércoles se reunió en el Edificio de la "Escuela de Ingenieros y Arquitectos" el Jurado que debía examinar las Tésis de Grado que optaban a los Premios "Arellano y Mendoza" y "Morales y Cía." Integraban dicho Jurado los señores Arquitectos Mario Mendoza y Leonardo Morales donantes de los premios, Esteban Rodríguez Castels, profesor de Arquitectura de la Universidad; Martínez Inclán, profesor de la Escuela designado por los Graduados Concursantes y Evelio Govantes, Arquitecto Municipal.

Después de examinar los trabajos, el Jurado acordó adjudicar el Primer Premio "Arellano y Mendoza" de trescientos pesos a la Tésis "Biblioteca Municipal" del Arquitecto señor Alberto Prieto y el Segundo Premio "Morales y Cía." de doscientos pesos a la Tésis "Teatro Lírico" del Arquitecto señor Gustavo Botet. Fué declarado desierto el Tercer Premio.

UNA RECLAMACION DIPLOMATICA EN PERU, SE ACTIVA

El Dr. Cantero Herrera gestiona este asunto en la Secretaría de Gobernación

Para interesar una recomendación de carácter particular acerca del señor Enrique Varona, nuestro representante diplomático actual en la República del Perú, de quien el comandante Zayas Bazán es íntimo amigo, estuvo ayer en la Secretaría de Gobernación el Dr. Eugenio Cantero y Herrera.

El Dr. Cantero defiende en aquel país los intereses y derechos de clientes cubanos y se halla interesado en la rápida solución de una reclamación de carácter diplomático que tiene interpuesta y para lo cual han de serle de utilidad los buenos oficios y la actividad de nuestros diplomáticos en el país mencionado.

Unos cristales perfectamente adaptados a las necesidades de sus ojos, puestos en una armadura que nunca se rompe, es la mejor adquisición que usted puede hacer.

No lo olvide

"EL LENTE"

La casa que no cobra el lujo
NEPTUNO 86, ENTRE MANRIQUE Y CAMPANARIO
2875

GRAN SORPRESA

3d-10

M.E.C.D. 2016

VESTIDOS

Tenemos ya a la venta, las más nuevas y originales creaciones en Vestidos para Primavera y Verano, y nos es grato, con este motivo, invitar a nuestra estimada clientela al examen de los mismos.

Los modelos son numerosísimos, y todos de belleza y elegancia sin par. En las siguientes telas: Flat Crepé, Georgette, Linón de hilo, Olán-Batista belga, Voile y Olán estampado.

Hemos recibido también hermosos Juegos de Vestido y Sombreros para niñas, y Pyjamas y Kimonas de seda con soberbios bordados y estampados.

ZENEA (NEPTUNO) La Filosofía Y SAN NICOLAS

UNA ESCUELA EN CADA TERMINO SE LLAMARA 'TARAFA'

La Junta de Educación de Jovellanos tomó este acuerdo, comunicándolo a sus colegas

Reproducimos, por estimarla de interés, la moción aprobada por la Junta de Educación de Jovellanos, en sesión celebrada el día tres del corriente:

"Que en vista de ser el Coronel José Miguel Tarafa, hijo de Matanzas y además de haber tenido los cubanos el honor de que sea el primer magnate ferrocarrilero de Cuba y Jefe de una Empresa que toda su dirección y administración están desempeñadas por cubanos, aún cuando la misma pertenece a Compañía Americana, es además propietario de uno de los Centrales más grandes de Cuba, enclavado en esta zona, Coronel de la Revolución de 1895, última guerra de independencia, y a más ha sido el primer cubano, que, con una meditación detenida, de acuerdo con el Honorable señor Presidente de la República, General Gerardo Machado, planteó internacionalmente el problema de equiparar la producción con el consumo, al extremo de haberse trasladado a Europa en misión especial que le confiara el señor Presidente, pagando de su peculio todos los gastos que ocasionara dicha misión y obteniendo de varios Gobiernos de Europa con gran éxito, la aprobación del plan y dejado en estudio en otras naciones como Francia e Inglaterra el mismo. Que si bien es cierto los grandes problemas al ponerse en práctica afectan siempre a intereses creados y traen por consecuencia oscilaciones que muchas veces al principio en opinión pública aparece vituperario y responsable quien con sacrificio personal honra a la Patria, donde naciera, no deja de ser menos cierto, y es positivo, que la labor realizada por el Coronel José Miguel Tarafa es una de las más honrosas que ha podido realizar un cubano, poniendo a su Gobierno y a su Patria mercantilmente a la cabeza de las naciones más importantes del mundo y unido esto a sus grandes virtudes y méritos expuestos, es más que suficiente para que la Junta de Educación de Jovellanos en su sesión verificada en el día de hoy acuerde:

PRIMERO: Poner al Centro Escolar que se va a edificar en esta villa el nombre del Coronel José Miguel Tarafa. SEGUNDO: Que por las razones expuestas y enviándole copia certificada de este acuerdo a cada una de las Juntas de Educación de la República, se le pida que en una escuela de su Término se le ponga el nombre del Coronel Miguel Tarafa. TERCERO: Que de este acuerdo se le remita copia certificada al Honorable Presidente de la República, al señor Secretario de Instrucción Pública y Bellas Artes, General José B. Alemán, a quien se le pida que bien en una de las Escuelas de Comercio creadas o en otra escuela bajo su control directo se ponga el nombre del Coronel José Miguel Tarafa. Que asimismo se le remita copia certificada de este acuerdo al señor Superintendente General de Escuelas, a cada uno de los Superintendentes Provinciales para su conocimiento y también copia del mismo a los señores Directores de periódicos que existen en la Nación para que si lo estiman a bien le den publicidad. Salón de Sesiones de la Junta de Educación de Jovellanos, 3 de marzo de 1928. Florencio E. Menéndez, Vocal de la Junta de Educación y Presidente de la misma". Vto. Bno. Florencio E. Menéndez, Presidente.

"LA CASA DE HIERRO"

VIDRIO VENECIANO

Además de servicios de mesa, tenemos múltiples objetos de adorno, como centros de mesa, jardineras, alta novedad.

Hierro y Compañía S. en C.

OBISPO Y AGUACATE

d 4, 10, 16, 22 y 28

Milagros FLORES

Decoradores florales

Callas	$6.00 doc.
Tulipanes	"5.00 "
Claveles	"5.00 "
Dahlias extra	"4.00 "
Gladiolos gigantes	"2.50 "
Rosas de tallo especial	"1.50 "

salón de exhibición

prado 11

A-0694 A-9694

2d-10

SAN JOSE

El mejor regalo, una caja de pañuelos con iniciales bordadas.

La mejor bordadora y creadora de monogramas.

María Blanco

Galiano, 111, altos.—Teléfono M-7621.

2095 3d.-8

Para su Eterna Majestad la Mujer Belleza, hermosura y salud se consigue con las legítimas e inimitables PILDORAS ORIENTALES, patentadas bajo el núm. 31118. Siempre con éxito maravilloso. Pida folleto al Depto. Píldoras Orientales. Apartado 1244, Habana. - De venta en Boticas.

Se Inaugura hoy nuestro Departamento de Efectos de Sports y Fotográficos.

Complaciendo así los deseos de gran número de clientes.

Como es norma de esta casa, todos los artículos que ofrecemos en el nuevo Departamento son los mejores que se fabrican.

PELETERIA DE LUXE LA GRANADA S. RAFAEL 16 MERCADAL Y CO HABANA.

HABANERAS

PRENSA LATINA

FESTEJOS A LOS CONGRESISTAS

Los festejos del día.
Empiezan por la mañana.
A las diez, después de la visita a Vento, se trasladarán los congresistas al Cacahual.
Van a depositar flores, en aras de Cuba Libre, sobre la tumba de Antonio Maceo.
De allí se dirigirán a la bella finca **Nenita**, del señor Presidente de la República, para un cocktail de honor.
Al dar la una se reunirán todos en una posesión vecina, la finca **Mariana**, inmediata al pueblo General Machado, antes Rancho Boyeros.
Residencia de su dueño, el señor Francisco Camps, Jefe de Despacho del Senado y, a su vez, Apoderado General del VII Congreso de la Prensa Latina.
El señor Camps y su esposa, la dama tan gentil y tan elegante Mariana Venero, ofrecen un almuerzo que honrará con su presencia el Honorable Presidente de la República.
Como invitado de honor asistirá el ilustre doctor Antonio S. de Bustamante.
Numerosos los comensales.
Pasarán de doscientos.
Al almuerzo seguirá en la finca **Mariana** una fiesta que ha de prolongarse por toda la tarde entre números de **varietés**, baile, canciones del país y el indispensable Son.
Tiene a su cargo el jardín **El Clavel**, el decorado general de la bella posesión campestre.
Epílogo de los festejos del día es el banquete que en honor de los congresistas ofrece a nombre de los delegados de la prensa española el Embajador de S. M. el Rey Alfonso XIII.
Celébrase a las nueve de la noche, según expresan las invitaciones, en el palacio del Centro Asturiano.
Actos de mañana.
Un té y un banquete.
Precursor de uno y otro será una visita a los lugares históricos en las horas últimas de la mañana.
El **té**, que culminará en un **garden party**, se celebra en **Miramar**, la poética posesión de nuestro popular Secretario de Obras Públicas en las márgenes del Almendares.
El doctor Carlos Miguel de Céspedes, que como sabrán todos tiene su residencia en las cercanías de la Playa, ofrece la fiesta pero no hace las invitaciones.
Ha dejado en libertad para llenar semejante cometido al Comité de Recepciones.
El banquete, en el **Country Club**, es una cortesía del Conde Vivaldi, Ministro de Italia, para los delegados extranjeros al Séptimo Congreso de la Prensa Latina.
Figura entre los festejos acordados para el lunes una función de gala.
Será en nuestro primer coliseo con el estreno de una obra que alcanzó un éxito resonante en Madrid.
Trátase de **Nopal**, aguafuerte, según típica clasificación, del cronista y poeta tan querido Enrique Uhthoff.
Fué la **première** de esta obra en el teatro Infanta Beatriz.
De otros muchos atractivos constará la gran función del lunes.
Será un acontecimiento.
Con seguridad.

NOCHES DEL CASINO

Un **party** portugués.
Pudiera decirse así.
Resaltaba, entre otros muchos, en la última noche de moda del Casino.
Era del doctor Antonio Iraizóz, ex-Ministro de Cuba en Portugal, y su gentil y bella esposa Josefita Hernández Guzmán.
Lo ofrecían en honor de la delegación portuguesa al Congreso de la Prensa Latina.
Allí estaba, **parmi les invités**, la notable escritora Irene Vasconcelos.
Pedro de Répide.
Guerra Maio.
El doctor Pinto.
Además, entre los comensales, los jóvenes esposos Ernesto Angulo y Clara Luisa Díaz.
Josefina Lombard.
Y Rosita Perramón.

EN EL ANGEL

Mes de bodas.
Interminable la serie.
Concertada está la de Evangelina Alemán, bella y muy graciosa señorita, y el apreciable joven Eladio Martínez Pérez, establecido en el comercio de esta plaza.
Se celebrará el lunes, a las nueve y media de la noche, en la Iglesia del Angel.
Boda simpática.
Para la que recibo invitación.

LYDIA DE RIVERA

Triunfó en Matanzas.
Como en la Habana.
Nuestra linda **liederista** fué ovacionada en el recital que ofreció en el teatro Sauto.
La sociedad matancera, tan culta, tan distinguida, tuvo para ella aplausos, flores, congratulaciones...
Una noche de gloria.
Fué para Lydia.
Reservados le están ahora nuevos lauros y nuevos honores en la Perla del Sur.
Cienfueguera la cantante, quiere cantar ante aquel público antes de su marcha a Europa.
Organizado tiene un recital para el Teatro Luisa Martínez Casado.
Lo dará pronto.
En la segunda quincena de marzo.

LA BODA DE HOY

En el Carmen.
La bella iglesia de Infanta.
Ante su altar mayor quedará hoy consagrada solemnemente la unión de la encantadora señorita Esther Núñez de Villavicencio y el simpático joven Angel Acosta y Velo.
Las invitaciones están hechas para las nueve y media de la noche.
Precioso lucirá el templo.
Decorado por la Casa Trías.
Del mismo jardín es el ramo que lucirá como complemento de sus galas nupciales la señorita Esther Núñez.
Ramo artístico.
De gladiolos y dalias.

LUNA PARK

Transferida.
La apertura de Luna Park.
Acordada estaba para hoy por sus dueños, los jóvenes Sánchez Hernández, Armando y Alfredo.
No han podido ultimarse instalaciones necesarias para varios espectáculos.
Forzosa la suspensión.
Irremediable.
Aplazada está para fecha fija la inauguración de Luna Park.
Será el jueves próximo.
Por la tarde.

ANTE EL ARA

Bodas y más bodas.
En larga sucesión.
Acabo de recibir invitación para la de la señorita Trémols, la gentil y graciosa Elena, y el joven doctor José M. Carreras y Galliano.
Dispuesta está para el miércoles inmediato, a las nueve y media de la noche, en la Parroquia del Vedado.
Preciosa lucirá la novia.
Encantadora!
Su traje está expuesto en la vidriera de **El Arte y la Moda**, nueva y flamante casa, en Aguila 83, A, entre Neptuno y Concordia.
Fué allí confeccionado.
Elegantísimo.

ALMUERZO DE CONSULES

De mes en mes.
Un turno de almuerzos.
Son los del Cuerpo Consular Acreditado en la Habana y que se inauguraron con el del hotel **Florida** a fines del año anterior.
El del corriente marzo ha sido dispuesto para hoy, en el hotel **Bristol**, a las doce del día.
Recibo invitación.
Cortesía que agradezco.

Continúa en la página SIETE

SABADOS Y DOMINGOS

Al primer aviso por el teléfono A-2434 le serviremos cuanto desee.

Preparación Especial Para su Jira o Merienda del Rico "LECHON TOSTADO", Cocas de "SARDINAS", de "PARGO", de "POLLO", etc. etc. **Precio Módico.**

Disfrute usted de la ALTA calidad de nuestros artículos y del admirable servicio de espléndidos BUFFETS que le brinda el

Gran Café y Restaurant "EUROPA"

DULCERIA Y REPOSTERIA FINA, LUNCH, HELADOS Y REFRESCOS

PI Y MARGALL, 59 (antes Obispo).—TELEFONO A-2434

EN EL CENTRO OBRERO DE TORCEDORES LLAMAN LA ATENCION LAS DENUNCIAS CONTRA EL DE LAS DESPALILLADORAS

Las denuncias que se vienen formulando se atribuyen a los enemigos de la organización de las despalilladoras y de los torcedores, a fin de quebrantar la moral de esos centros

La nueva denuncia presentada sobre desfalcos en los fondos del Gremio de Despalilladoras tiene intrigados a los elementos obreros del Centro Obrero de los Torcedores, en el que radican varias sociedades de la industria tabacalera.

Llama la atención, porque lo ocurrido en el asunto de las irregularidades comprobadas por la poco escrupulosa administración, en la que se juzgó más culpable al Asesor que a ninguna de las mujeres, ya que él estaba allí para asesorar en todo a la mesa y Directiva del Gremio, no estaba en el silencio ni desconocido.

Para dar cuenta de las irregularidades advertidas se dieron asambleas hace tiempo por las despalilladoras y también por los torcedores, de las que salió la comisión investigadora, que puso en claro lo que había en el particular y la ascendencia de la cantidad, unos quinientos pesos, que no aparecían bien empleados.

Las versiones sobre esas denuncias que ahora se presentan seguidamente se interpretan como hijas de los enemigos de la organización de las despalilladoras y de los torcedores, que tienden a quebrantar la moral de dichas sociedades, en los momentos en que las despalilladoras han tomado el acuerdo de reforzar su organización sumando al Gremio a las compañeras que trabajan en talleres de exportación, pues las de las fábricas que elaboran sus productos en Cuba, están asociadas todas.

Ayer visitamos la secretaría de las Despalilladoras, donde nos informaron que no conocían de la última denuncia nada más que lo publicado por la prensa; también nos manifestaron que la Presidenta hacía dos días que no iba por la oficina a causa de encontrarse enferma.

LA COMISION DE CULTURA DE LA SOCIEDAD DE TORCEDORES

Para las ocho y media de esta noche ha sido convocada a sesión la Comisión de Cultura de la Sociedad de Torcedores. En ella se dará a conocer el Reglamento interior, que ha sido discutido en pasadas sesiones, a fin de encauzar el funcionamiento de la Biblioteca.

También se proponen organizar una fiesta social el Primero de Mayo, para conmemorar la Fiesta del Trabajo.

GARCIA, SISTO Y COMPAÑIA TELEFONOS DIRECTO: M-1039 CENTRO-PRIVADO M-5991 APARTADO Nº 70

GRANDES ALMACENES *Fin de Siglo*

LA CALIDAD MAS ALTA — AL PRECIO MAS BAJO

HIC NOVUM

SAN RAFAEL Y AGUILA SAN RAFAEL 21-23 Y 25 AGUILA 80 Y 84 AGUILA 119 (FRENTE AL EDIFICIO PRINCIPAL) SAN JOSE 16 Y 18

Distinción - Calidad - Economía

HE AHI LAS TRES CUALIDADES EN QUE INSISTE NUESTRO "DEPARTAMENTO DE ARTICULOS PARA CABALLEROS"

La distinción y la calidad de estos artículos, usted debe venir a apreciarlas personalmente... De su economía le darán idea los precios que hoy indicamos.

LOS ARTICULOS DISEÑADOS

A $5.50

Pañuelos de olán de hilo de fantasía, con inicial bordada a mano en tono contrastante con los matices del pañuelo.

A $5.00: Carteras de piel legítima, con cantoneras y chapita de oro para las iniciales.

A $3.25

Espléndidas payamas, esmeradamente confeccionadas en fino soiesette a rayas de diversos matices de gran novedad.

A $15.50: Soberbias batas de seda brocada en variedad de dibujos y colores elegantes.

OTROS ARTICULOS A PRECIOS ANALOGOS

CAMISAS

A $1.20, de poplín blanco, con el cuello fijo, en todas las tallas.

A $1.40, liquidamos 80 docenas de camisas, con cuello fijo y puño doble, en los colores azul, beige, gris y blanco.

A $1.60, de poplín de fantasía, en fondo blanco con pequeños dibujos en colores.

A $2.40, de fina batista de fantasía, con cuello fijo y puño sport, con dibujos modernos.

ROPA INTERIOR

A 55 centavos, calzoncillos de batista fina, en todas las tallas.

A $1.50, el juego de calzoncillo y camiseta de tela americana, de excelente resultado y corte impecable.

A 75 centavos, camisetas de punto sport, de tejido delgado.

A $2.50, el juego de calzoncillo y camiseta de fino soiesette, en todas las tallas.

ESPECIAL

A $8.50, la media docena de calzoncillos de bramante de hilo puro de corte impecable y confección esmerada.

CALCETINES

A $1.75, la media docena de pares de calcetines de muselina, en todos los colores.

A $3.60, la media docena de calcetines de pura seda, en todos los colores.

A $2.25, la media docena de calcetines de fantasía, en distintos colores y dibujos.

PAYAMAS

A $1.50, de fino soiesette, con alamares de seda, surtido de colores.

A $1.90, de soiesette, forma natural, con alamares del mismo color.

A $2.25, de soiesette en surtido de colores, con alamares y vivos de seda, combinados.

A $4.15, sacos para casa, confeccionados en soiesette, con cuello sport y alamares de seda. En todos los colores y tamaños.

SALUDOS A CUBA, TRASMITIDOS POR LA PWX, DE VARIOS DELEGADOS AL VII CONGRESO DE LA PRENSA LATINA

Disertaciones de los representantes de "Le Meuse", de Bélgica, "La Epoca", de Buenos Aires, "L'Amerique Latine", de París, "Gazzetta del Popolo", de Italia, "Diario de Noticias", de Lisboa, y "La Lucha", de Cuba.

1. M. Olympe Gilbart, Director de "La Meuse", de Leija, Bélgica.

2. Sr. Manuel A. Bedoya, Director de "La Epoca", de Buenos Aires.

3. M. Carlos Lesca, Director de la Revista "L'Amerique Latine", de París.

4. Com. Nicola Pascazio, Enviado Especial de la "Gazzetta del Popolo", Italia.

5. Sr. Augusto Pinto, Delegado del "Diario de Noticias", de Lisboa.

6. Dr. Antonio Iraizoz, Delegado de "La Lucha", de la Habana.

SALUDO A CUBA

Aprovechando la gentileza y proverbial hospitalidad de la Cuban Telephone Company, los miembros del Congreso de la Prensa Latina que hemos venido a la Habana a hacer obra de fraterna latinidad, aprovechamos este momento de encontrarnos en el suntuoso Palacio de la Cuban Telephone Company, para utilizar su maravillosa instalación de comunicación intercontinental y enviar un saludo efusivo al mundo de nuestro espíritu y de nuestra civilización, salvando las distancias materiales de montañas, de mares y de cielos, con el entusiasmo de un abrazo que os dirigimos sobre las alas de las ondas hertzianas.

Este saludo a Cuba fué pronunciado en Español, Francés, Italiano y Portugués.

El Dr. Iraizoz improvisó un admirable voto de gracias en favor de la Cuban Telephone Company y de su sistema Internacional, y agradeció en nombre de la prensa cubana las halagadoras expresiones de los representantes de la prensa extranjera anteriormente mencionados.

Saludaron al Cor. Sosthenes Behn

Crónicas de Larga Distancia.

1. M. Maurice de Waleffe, Secretario General del VII Congreso de la Prensa Latina.

2. Sr. Artemio Precioso, Delegado de "El Liberal" de Madrid, en representación de la Prensa Española.

3. Sr. Victoriano González, Director de "El Financiero" de la Habana, en representación de la Prensa Cubana.

Saludo a Mr. Hernand Bhen

A presencia de todos los miembros del VII Congreso de la Prensa Latina, el Sr. Olympe Gilbert, Director de "La Meuse" de Leija, Bélgica, agradeció al señor Hernand Behn, Presidente de la Cuban Telephone Company, la gentileza dispensadas al VII Congreso durante su visita al nuevo edificio de la Cuban Telephone Company; cuya visita estimó como una de las más interesantes efectuadas en la Habana. M. Gilbart finalizó su salutación felicitando al señor Behn por la suntuosidad del nuevo edificio, por las grandes actividades que en él se despliegan, y por la perfección del sistema.

El señor Hernand Behn, agradeció este cordialísimo homenaje, asegurándoles que la International Telephone and Telegraph Corporation continuaría laborando por convertir en una realidad definitiva la comunicación telefónica intercontinental entre todos los países del nuevo y del viejo mundo.

En la presentación del Sr J. M. Yepez

Al saludar al señor Hernand Behn, el señor J. M. Yepez, Director de "El Colombiano", de Medellín, dijo, entre otras frases altamente enaltecedoras, la siguiente: "Desearía para Columbia, un Servicio Telefónico tan perfecto como le que ustedes operan aquí".

En la torre del nuevo edificio los miembros del VII Congreso de la Prensa Latina fueron obsequiados con un "Santiago" helado y con exquisitos tabacos de Punch.

NECROLOGIA

LUIS BADILLO AYALA

En el día de ayer falleció, tras prolongada enfermedad, el señor Luis Badillo Ayala, persona estimadísima en nuestros círculos mercantiles.

Su sepelio ha sido señalado para las cuatro de la tarde de hoy, partiendo el cortejo fúnebre de la casa mortuoria, San Benigno 8, entre Santos Suárez y Santa Emilia (Jesús del Monte).

A su atribulada viuda y a sus inconsolables hijos enviamos por estas líneas el testimonio de nuestro sentido pésame.

CUALQUIER MANCHA DEL CUTIS

Con unas pocas aplicaciones de Resinol desaparecen las ronchas, la eczema, la picazón, desolladuras e irritaciones de la piel. Las enfermedades más tenaces ceden ante su acción. Sus propiedades suavizantes y curativas son admirables. En multitud de hogares el Resinol es usado, la primera cosa, en cualquier caso de irritación de la piel. *De venta en todas las droguerías.*

Resinol

Para Conservar su Pelo Color de Oro

Use usted Fluído de Oro de la casa de Lesquendieu de París. El usado por todos los peluqueros de Francia.

Representante y Depositario para Cuba: Dr. Ramos. 17 y E, número 259, Vedado.—Teléfonos F-1110 y F-5492.

Mar. 10-21-25

A $5.00 MODELOS DE "EL MUNDO" QUE VALEN EL DOBLE

Elija el de su agrado. Y en esta misma proporción, vendiéndolos a la mitad de su precio, hay estilos para todos los gustos.

ZAPATOS QUE SE VENDIAN A $10 Y $12.00

De charol negro combinado con velveta gris y glacé gris. O con la talonera de fantasía. Y en charol y beis. Tacón alto.

De charol negro combinado con glacé seda beige, fuego o azul. Tacones: alto y militar.

De excelente charol negro combinado con glace rojo o azul. Tacones: alto y militar.

De piel seda gris con la pala de charol. Hebilla de plata. Muy fino y de gran valor. Tacones: alto y militar.

EL MUNDO REINA 33 FRENTE A GALIANO J. PEREZ Y Cía Telef. A-4924 AL INTERIOR 50 cents. EXTRA

YA SABE VD. LO QUE ES EL

DESIGNOSCOPE

Anúnciese en el DIARIO DE LA MARINA

M.E.C.D. 2016

PARA ELLOS Y PARA ELLAS

Por la Doctora Herminia Planas

Secretos de una Parisiense. Conocete a ti Misma

PARA Ellos y para Ellas...
Estimada amiga:

No importa tanto tener una bella figura como saberse trajear: los amplios hombros y las caderas caidas, por ejemplo, son defectos hábilmente atenuados casi por completo disponiendo un toilette como le indico en el grabado mayor, apto para lucir bien a pesar del doble inconveniente señalado.

Suya,
LETICIA.

AVISO IMPORTANTE: Para todo lo relacionado con este Consultorio, diríjase al Apartado 1010, (Redacción del DIARIO DE LA MARINA).

TU SILUETA

Poseen tus manos blancura
de nieve y flor de azucena;
revelan tus ojos pena;
tus labios tienen dulzura.

Cuando sales a la calle
luciendo tu frágil blusa
llevas en tu airoso talle
la gracia de una andaluza.

Llevas múltiples hechizos
y en tu cabeza de griega
como los mares, mil rizos.

Y en la altivez de tu frente
una aurora se despliega
misericordiosamente.

Luis Humberto Ramírez H.

EL "BAR" DEL REY DE INGLATERRA

Hemos leído en un periódico francés que el Rey de Inglaterra acaba de obtener la renovación de la licencia del bar titulado "Feathers hotel" que posee en Deringham, Norfolk.

¿El Rey de Inglaterra, "barman"? ¡Exactamente!—dice ese periódico. —No hay nada más exacto. Y no es un "barman" excepcional, sino un "barman" como todos los demás.

En su establecimiento se entra lo mismo que si perteneciese a otro propietario cualquiera.

Allí se charla, allí se discuten los acontecimientos políticos, allí se bebe, y hasta, igual que en otras partes, se paga lo que se consume.

La casa está dirigida por un gerente de calidad, lord Ullswater, antiguo "speaker" de la Cámara de los Comunes y presidente de la Asociación de comerciantes en bebidas, de la que el Rey es miembro.

La única diferiencia que existe entre el bar de Jorge V y sus similares es que, en el del Rey, se permite entrar y disfrutar en invierno de la luz y de la calefacción, aunque no se tome nada. Y si se toma algo, lord Ullswater interviene dulcemente para aconsejar que se consuman bebidas sin alcohol, o poco alcoholizadas.

Lo más curioso de la historia—seguimos traduciendo, y claro está que dejamos la responsabilidad de lo dicho al citado periódico—es que al Rey le ha costado mucho trabajo conseguir la renovación de la licencia.

L. F. M.—Vedado.—En su caso, la elección es acertada. Persevere.

Cuando se trata de nutrir a los niños—especialmente en las épocas de crecimiento—el problema no es que coman mucho, sino que se alimenten bien; con la leche malteada "Loft" V. puede conseguir seguramente ese resultado.

A TODOS

Esta tarde—a las 2—ofrecen en el Teatro "Tosca" de la Víbora "su" función de beneficio los Alumnos de la Escuela Normal para Maestros de la Habana, cuya Asociación ha combinado un programa en extremo sugestivo e interesante. Y nutridísimo. Luneta 40 cts. Balcón 20 cts.

CHIQUILLA, Camagüey.— Para nada precisa disponer de manicure: entreténgase en el cuidado diario de sus uñas y lo demás confíelo a "Glazo" que es un líquido inmejorable para adornarlas, fácilmente. Seguramente lo hallará de venta en cualquier buen establecimiento local de perfumería.

MIMOSA.— Rincón.— Cuando se quiere pulimentar un vidrio basta emplear el siguiente procedimiento: se disuelven en caliente ciento cincuenta gramos de cola fuerte en quinientos de agua y se añade una pequeña cantidad de alumbre; se dá una capa de esa solución y se deja secar; después se aplican por encima, con un pincel, dos capas de clara de huevo y se deja secar nuevamente; por último, se pasa ligeramente, y sin frotar, un trapo empapado en alcohol.

PENSAMIENTOS

La elegancia no basta a los espíritus viriles. Cada hombre trae en sí el deber de añadir, de domar, de revelar.

Están hechos de una misma masa el polvo de la tierra, los huesos de los hombres y la luz de los astros.

José MARTI.

¿INCREIBLE?

—¡Tan joven y sin novia! ¡Es increíble!

—Soy muy tímido, señora, y sobre ser tímido, soy casado.

EQUIDAD INFANTIL

—Dí mamá, ¿por qué tienes canas?

—Porque tú eres mala y me causas muchos pesares.

—Entonces tú has de haber sido peor que yo.

—¿Por qué?

—Pues porque mi abuelita tiene muchas más canas que tú.

AMBICIOSA.—GUANABACOA. — Prescinda de catálogos y diseños extranjeros—útiles allá y aquí, nada adaptables a nuestros clima — para hacer esa instalación: visite la "Casa Mimbre", en Galiano 4, y verá qué rico surtido tiene de juegos de sala y saleta.

¿Butacas? Las más cómodas están allí. Y de precios irresistibles.

PILLINA.—V. DE LAS TUNAS Los exámenes de ingreso serán en Septiembre. Los de grado en cualquier época, menos en las de vacaciones.

RUSTICA.—GUINES Creo justificada su desconfianza: le legítima "Eau de Henna" puede hallarla en "El Encanto" y recibirá todas las instrucciones pertinentes. Es inocuo este producto. Frasco, $4.50.

Mojarras a la Matancera. — Primero se limpian y se mechan con ruedítas de limón, despeués se asan a la parrilla y se untan con un majado de aceite, limón, perejil y pimienta en polvo.

Picadillo de pescado a la cubana. — Escójanse para este plato el pargo, el serrucho, la cherna o el dorado, que tienen la masa abundante y son los que más se prestan tanto para el picadillo como para hacer las albóndigas, póngase a cocinar a medias con aguas y sal, después se le quitan las espinas que pudieran tener y se pica en pedacitos; hágase aparte un picadillo de cebollas, perejil, huevos cocidos y migas de pan mojado y polvoréese con pimienta y ralladuras de pan; revuélvanse bien ambos picadillos y ya sazonados pónganse a freir en aceite con un poco de agua y zumo de limón y se deja que embeba la grasa y el agua y se sirvè con plátanos maduros fritos.

LA ACTIVIDAD SISMICA EN ITALIA

ROMA, marzo 8. (U. P.) Según el Padre Guido Alfami, continuará la actividad sísmica en el Sur de Italia y Noroeste de Sicilia. El Padre Alfani es un notable sismólogo

NUEVOS SELLOS RUMANOS

BUCAREST, Rumania, marzo 8. (U. P.) La cabeza del Rey de Rumania, el niño de seis años Mihail, aparecerá ahora en los sellos de correo rumanos. Hoy se dió un real decreto disponiéndolo así.

UNA CAJA DE VERDADERAS PASTILLAS VALDA
BIEN EMPLEADA Y A SU DEBIDO TIEMPO
DEFENDERA vuestra Garganta, vuestros Bronquios, vuestros Pulmones
COMBATIRÁ vuestros Constipados, Bronquitis, Grippe, Trancazo, Asma, Enfisema, etc.
PERO SOBRE TODO Exigid expresamente LAS VERDADERAS PASTILLAS VALDA
QUE SE VENDEN UNICAMENTE EN CAJAS con el nombre VALDA en la tapa y nunca de otra manera.

ES SUMAMENTE importante tener un leudante que dé resultados perfectos. El costo del Royal Baking Powder (Polvo Royal para Hornear) enc ada receta es tan insignificante, por qué usar otro?

Representantes:
W. B. FAIR CO.
Marta Abreu 39, Habana

Noticias de la Secretaría de Estado

DELEGADO SUPLENTE DE SUIZA

El Secretario General de las Conferencias de Emigración e Inmigración recibió en el día de ayer la noticia de haber sido nombrado el señor Lardy como delegado suplente de la Delegación suiza.

El señor Lardy es un competente y activo funcionario y ocupa en la actualidad el cargo de consejero de la Legación suiza en Cuba.

EL MINISTRO DE HAITI

Ayer estuvo en nuestra Cancillería departiendo largamente con el Dr. de la Campa el señor Ministro de Haití, M. Denis.

El objeto de la visita fué el de pedir al Secretario el reembarco de un súbdito haitiano que se encuentra recluído como loco en el Hospital Calixto García.

Un familiar de este enfermo ha venido desde su país especialmente para conducirlo junto a sus familiares.

Probablemente la Secretaría de Estado concederá el permiso de reembarco.

LA DELEGACION DEL JAPON

Un cable recibido ayer en la Secretaría de Estado dió cuenta de la designación de la Delegación del Japón a las conferencias de Migración e Inmigración.

Presidirá ésta el señor Oaki, Ministro del Japón en Méjico, y el señor Kasama, Consejero de la Legación del expresado país en Cuba.

Junto con la Delegación del Japón vendrán dieciséis técnicos.

INVITACION DE NORUEGA

Se ha recibido en la Cancillería un cablegrama del Gobierno de Noruega donde se invita en términos cordialísimos a Cuba al Congreso de Ciencias Históricas que se ha de llevar a efecto en Oslo en el mes de Agosto los días 14 al 18.

ROA Y GUELL, EMBARCAN

Hoy embarcaron para Washinghon los funcionarios de Estado Dr. Gonzalo Güell y señor Armando Roa.

El primero ocupará de nuevo su cargo de segundo secretario de la Embajada de Cuba en la capital de los Estados Unidos, y el segundo, el señor Roa, se hará cargo como suplente agregado comercial de Cuba en la expresada capital.

ATIENZA Y EL DR. ZALDUMBIDE

Ayer embarcaron en el vapor "Essequibo" el doctor Atienza, Ministro de Bolivia en Cuba, y el doctor Zaldumbide, Presidente que fué de la Delegación de la República del Ecuador a la VI Conferencia Internacional Americana.

VISITA A TISCORNIA

Nos comunicó el doctor Fernando Sánchez de Fuentes, Presidente de la Delegación de Cuba a las Conferencias de Migración e Inmigración que en la junta celebrada ayer, en su buffete, se había acordado efectuar una visita a Tiscornia para que la Delegación Cubana pueda observar las mejoras que se están haciendo en dicho departamento del Estado.

Quien hizo la invitación fué el Dr. Díaz Brito, supervisor de las obras y bajo cuya inteligente cooperación se están llevando a cabo las importantes obras.

Brillante Resultado

Pinar del Río, 26 de mayo de 1921.

Dr. Arturo C. Bosque
Habana

Muy señor mío:

He usado, con brillante resultado, su preparado GRIPPOL y con sólo dos frascos fué lo suficiente para curarme de un catarro, el cual otras medicinas no pudieron curarme.

Lo he recomendado también a dos amigos míos, y han obtenido idénticos resultados.

Yo estoy agradecido de haberlo usado; y si pueden servirle de algo estas líneas pueden utilizarlas como usted mejor crea.

De usted atentamente,

Mario González

Mar. 10

ROB LAFFECTEUR
(Ferro amarillo)
CELEBRE DEPURATIVO
Tratamiento eficaz, sin peligro de los accidentes de la Sífilis.
H. FERRÉ, BLOTTIÈRE y Cie, 6, Rue Dombasle, Paris.

Crónica Católica

CULTO CATOLICO PARA HOY

En el templo del Corazón de Jesús, celebra la Congregación de Hijas de María, la función mensual reglamentaria con arreglo al siguiente programa:

A las 8 a. m.: Santos Rosario, Comunión para las congregantes que tengan que concurrir a sus trabajos a hora fija, Misa armonizada, plática por el Director R. P. Francisco Javier Asencio, S. J., y Comunión general.

Se encarece la asistencia a las congregantes.

En la Catedral, a las 8½ a. m.: Misa solemne en honor a Nuestra Señora de Loreto.

En la Parroquia del Pilar, a las 7½ de la noche, Rosario y Novena de la Gracia en honor a San Francisco Javier; sermón por el R. P. Francisco Javier Asencio, de la Compañía de Jesús.

En la Merced, celebra la función mensual reglamentaria, la Congregación de Nuestra Señora de Lourdes, con Misa de Comunión, a las 8 a. m., y a las 9 a. m., expsición, Misa solemne, bendición y reserva.

En los Pasionistas, solemne función al Santísimo Sacramento por el Jubileo Circular.

En la Paroquia de San Hilarión de Guanajay, a las 9 a. m., solemnes Honras fúnebres por el eterno descanso de las señoras Facunda de Mendieta y Evarista Mujica, recientemente fallecidas y madres amantísimas de los Respetables Caballeros de Colón, Hermanos Juan J. de Mutiozabal y Antonio Alegría.

En la Parroquia del Vedado, celebra el Tercer Turno de la Sección Adoradora Nocturna de la Habana, Vigilia ordinaria, dando comienzo a las 10 y concluyéndose el domingo, a las 5 de la madrugada, con Misa, Comunión, bendición y reserva.

A la Misa, bendición y reserva, puede asistir el común de los fieles por ser día festivo.

Esta Sección celebrará una gran Vigilia de Propaganda en la Iglesia de los Padres Pasionistas, en la noche del 17 al 18 del actual.

Se encarece a los adoradores activa propaganda, a fin de que resulte con toda grandiosidad.

En todos los templos, Misa y Salve cantada en honor a Nuestra Señora, la Virgen María.

EL SEXTO DOMINGO DE SAN JOSE EN EL TEMPLO DE LA RESIDENCIA DE LA COMPAÑIA DE JESUS, DE LA HABANA.

A las 8 a. m., Misa de Comunión general.

A las 8¾: Misa solemne con sermón por el R. P. Santillana, S. J. Imposición de Medallas.

Intención para la Semana. Por los moribundos impenitentes.

Dedicación de su nueva estatua a la Virgen de los Dolores.

CULTO CATOLICO PARA MAÑANA

En los Pasionistas, solemne función con procesión en honor al Santísimo Sacramento como último día de la semana del Jubileo Circular.

En el templo de Reina, la solemne festividad del Sexto Domingo de San José, con Misa de Comunión, a las 8, y solemne, a las 8¾, con sermón por el P. Santillana, S. J.

Dedicación de su nueva estatua a la Virgen de los Dolores.

En San Francisco, celebra la V. O. Tercera del Seráfico Patriarca, la función mensual Reglamentaria. Y la Cofradía de San José, la festividad del Sexto Domingo, ambas por la mañana.

A las 7½ de la noche, solemne Vía-Crucis y sermón

En la Merced, la Milicia Josefina, celebra la festividad del "Sexto Domingo" de San José, con Misa de Comunión. A las 9 a. m., Misa solemne y sermón.

En la Parroquia del Carmen, la festividad del Sexto Domingo, por la Pía Unión de San José, y la Comunión de los Terciarios Carmelitas. A las 5½ de la tarde, la función mensual de la V. O. Tercera del Cermen.

En la Parroquia del Vedado, la fiesta mensual de la Archicofradía del Dulce Nombre de Jesús. Por la mañana, a las 7½. Por la tarde, a las 5.

En el templo del Santo Angel, a las 8 a. m., Misa de Comunión general. A las 9, Misa solemne con sermón en honor a San José, por la Archicofradía de San José de la Montaña.

En la Parroquia del Pilar, a las 7½ a. m., Misa de Comunión general. A las 9 a. m., Misa solemne con sermón en honor del Patrono universal de las Misiones, San Francisco Javier. A las 7½ de la noche, solemne Novena de Gracia con sermón por el R. P. Francisco Javier Asencio, S. J.

En Jesús, María y José, celebra la función mensual reglamentaria la Archicofradía de Nuestra Señora de la Caridad, a las 8½ a. m.

En San Nicolás de Bari, celebra la función mensual correspondiente al presente mes la Congregación de Nuestro Padre San Lázaro, a las 8½ a. m.

En Jesús del Monte, la función mensual del Apostolado de la Oración, a las 9 a. m.

A las 8 a. m., la festividad del Sexto Domingo de San José por su Asociación.

En la Santa Metropolitana Iglesia Catedral de la Habana, templos paroquiales y conventuales, se conmemora la Dominica III de Cuaresma con Misa solemne y sermón sobre el Santo Evangelio correspondiente a la expresada Dominica: **"Jesús lanza un demonio de un sordo mudo."** (San Lucas cap. XI, vrs. 14-28.)

En la Catedral predica el Prelado de la Archidiócesis, Monseñor Manuel Ruiz.

En los templos parroquiales, los respectivos Párrocos. Y en los conventuales, un miembro de la respectiva Comunidad.

En todos los templos, a las 8 a. m., se practica la piadosa y popular devoción de los Siete Domingos de San José.

En la Capilla de las Madres Oblatas, Lealtad 140, celebra la función mensual reglamentaria, la Congregación de las Hijas de María de Nuestra Señora de la Caridad, a las 8 a. m.

En la Iglesia del Corazón de Jesús, a las 8 a. m., Novena de la Gracia de San Francisco Javier.

En Monserrate, a las 9 a. m., celebra la función mensual reglamentaria, la Primitiva Real y Muy Ilustre Archicofradía de los Desamparados.

Novenas a San José. Hoy da comienzo la novena a San José, en el templo de Reina, San Francisco y Monserrate.

Misiones en inglés. El domingo, 11, a las 8¾ de la noche, dan comienzo en la Parroquia del Santo Cristo, Santas Misiones en inglés.

Se invita muy especialmente a los católicos ingleses y norte-americanos, a los cuales especialmente se dedican.

NOVENA SOLEMNE A SAN JOSE EN LA IGLESIA DE MONSERRATE

Hoy día 10 da comienzo en la Iglesia Parroquial de Monserrate, la solemne y tradicional Novena a San José.

Todos los días a las 9 misa cantada y ejercicio de la novena.

El domingo día 11, segundo de mes, será a las 8 a. m., por coincidir con la fiesta mensual de la Primitiva Real y Muy Ilustre Archicofradía de María Santísima de los Desamparados.

El Párroco, Mons. Alberto Méndez, invita a tan solemnes cultos.

DIA 10 DE MARZO

Este mes está consagrado al Patriarca San José.

Jubileo Circular.—Su Divina Majestad está de manifiesto en la Capilla de los Pasionistas. (Vivora).

Santos Víctor, Cayo, Cipriano y Melitón, mártires; Macario, confesor; Santa Berenice, mártir.

San Víctor, mártir.

Los emperadores paganos, que veían desmoronarse el edificio de la idolatría a la aparición de Jesucristo, persiguieron con lujo de suplicios a los cristianos que fecundaban la viña del Señor.

San Víctor que vivía en el seno de las virtudes cristianas en Africa, fué denunciado al tirano. Puesto a la presencia del juez, confesó el santo nombre de Jesucristo, y pidió con instancia ser conducido al martirio.

Inmediatamente fué San Víctor martirizado y descansó en el Señor, volando su alma a la Jerusalen celestial.

San Agustín predicó un sermón al pueblo en la festividad de este Santo.

OBRAS DE AMPLIACION Y REFORMA EN EL TEMPLO DE JESUS, MARIA Y JOSE

NAVE NUEVA

Esta se ha construído cogiendo todo lo que era antes el patio de la Iglesia y el local pequeño que ocupaban las religiosas del colegio contiguo.

El problema de ventilación que se originaba por la clausura de éste patio se ha resuelto favorablemente dando a la nave lateral un puntal más bajo que la principal, lo que permite ventilar directamente a la azotea mediante los cuatro lunetos vidrieras de que se ha provisto la pared que media entre las dos naves.

En esta misma pared para comunicación entre las dos naves se han abierto dos arcos de medio punto con archivolta e imposta decorada y otro hueco más de dintel recto que queda debajo del coro.

La pared medianera se ha ornamentado con tres plafones donde van tres de las estaciones del vía crucis. A la altura del zócalo se le ha corrido una moldura de silla y otra que forma friso bajo la viguería del techo Esta se ha ornamentado con rosetas que corresponden debajo de cada tirante. Toda esta nave hasta el mismo presbiterio de la Capilla nueva lleva piso de granito.

CAPILLA DEL NAZARENO

La capilla del Nazareno se ha emplazado en el costado izquierdo del crucero haciendo frente a la nave nueva construída.

Levántase sobre una meseta de dos escalones toda de granito con cenefa de cerámica y monograma de la cofradía.

Su baranda es del mismo diseño de la del altar mayor pero en ella se han aprovechado los balaustres que sobraron de la reja del baptisterio.

Lleva pasamano de mármol y en los dos paños del frente se han adaptado dos discos de bronce con una hermosa imágen del rostro de Jesús.

En el testero del fondo se ha abierto un nicho de 1.24 de radio al que bordea un hermoso pórtico que substentan dos columnas empotradas en ángulo con hermosos capiteles románicos.

Todo éste pórtico que forma como un trono al altar de Jesús se ha hecho de imitación a mármol con un trabajo de escayola esmerado.

En él ha quedado emplazado el altar propiamente dicho, hecho de una armónica combinación de mármoles legítimos: Blanco de Carrara, Verde Porchera y Breccha con los capiteles y ornamentos de bronce.

OBRAS DE RESTAURACION

Todos los paramentos interiores de la Iglesia han sido repellados de nuevo; la instalación eléctrica se ha tendido de nuevo por tubería oculta en las paredes y techos y éstos han sido repasados y restaurados en las grietas y desperfectos que presentaba.

CARPINTERIA. — Toda la carpintería de la Iglesia se ha puesto nueva de cedro de dos pulgadas, excepto las dos puertas principales, que se aprovecharon las mismas existentes adaptándolas a la forma de medio punto que llevan los pórticos de ingreso.

Las ventanas son todas vidrieras de un solo cuerpo empivotado verticalmente y con el embotellado dispuesto en forma de cruz, lo que permite una ornamentación sencilla que se les ha dado con vidrios de catedral de tonos violeta y amarillo.

Para las mamparas de las puertas de ingreso se estudió un nuevo diseño de tres hojas, con cruz calada en el tablero, que permite una vista simultánea de ambos lados. Este nuevo diseño por el tamaño proporcionado de sus hojas resulta más cómodo para el tránsito público y más limpio, puesto que carece de las socorridas persianas.

CONTRATA DE LA OBRA

Todas estas obras, una vez confeccionados por el arquitecto los planos y especificaciones de la misma, se sacaron a subasta pública, en cuyo acto fueron adjudicadas al contratista señor Francisco Pujals, quien ajustó las mismas por la cantidad de 12.000 pesos, y quien las ha llevado a término conforme con todas las estipulaciones del contrato en el término de noventa días en que se comprometió a ejecutarlas.

El acabado de escayola y el altar de mármol han sido ajustes posteriores no incluídos en la contrata general.

El primer trabajo adjudicado a los talleres del Arte Moderno fueron ajustados por la cantidad de 350 pesos.

El altar de mármol, trabajo de mérito, ha sido ejecutado en los talleres del Arte, de Pastor y Martín, quienes ajustaron el trabajo en la cantidad de 875 pesos.

Estas obras fueron costeadas con los productos de la Verbena celebrada en Mayo de 1927 y las cuotas de los cofrades de Jesús Nazareno.

¿Podría Desear Usted Dientes más LIMPIOS?

Limpiar de un modo completo, limpiar insuperablemente; tal es la más grandiosa obra a que puede aspirar un dentífrico.

PUEDE usted esperar más de su dentífrico que una limpieza tal? El dentífrico que pretenda hacer más, fragmenta sus poderes y debilita cada parte. La Crema Dental de Colgate concentra todas sus fuerzas en la acción de limpiar.

Empieza usted a cepillarse y se transforma en blanquísima espuma. Esta espuma contiene la proporción justa de carbonato de calcio para separar las adherencias alimenticias de los dientes, para dejar su esmalte libre de todo cuerpo extraño.

Destruye las causas de las caries.

Después, esta espuma — que tan bién sabe — se extiende sobre todas las superficies, desalojando todo lo extraño a la boca, expulsando al exterior los agentes que causan las caries, siempre cumpliendo a la perfección su misión de limpiar.

Si usted teme que necesita algo más que limpieza; si usted sospecha que por cualquier motivo le aqueja alguna dolencia de la boca y que le convendría un dentífrico de "medicina patente", lo más cuerdo que puede hacer es irse inmediatamente al dentista, que podrá hacer por usted lo que está fuera del alcance de todos los dentífricos medicinales del mundo. Y el dentífrico que pretende curar, descuida el limpiar como es debido.

Pero como la Crema Dental de Colgate está hecha para limpiar, y sólo para limpiar, es perfecta en su obra. Chispea el resplandor del lustre que dá a los dientes. En la boca deja un sentir limpio, estimulante y fresco. Por eso todas las personas sensatas, de boca naturalmente sana - como la de usted - la usan siempre.

Colgate & Co. Habana.

Use Crema Dental Colgate y observe su maravillosa acción limpiadora desde la primera vez que la use. Tras unos cuantos días inspeccione sus dientes y encías. Notará marcada mejora y un grado de limpieza que su boca no había alcanzado.

ANUNCIO DE VADIA

ALMORRANAS PRURIGINOSAS

Tal vez el síntoma más fastidioso de las almorranas es la comezón casi inaguantable, la cual sin embargo cesará instantáneamente si se aplica el Man Zan. Además de ahuyentar esta comezón, dicha preparación curará absolutamente todas las formas de almorranas, y el aplicador especial, que se proporciona con cada tubo hace fácil el aplicarla en el retiro de su casa. Se puede obtener el Man Zan en la Droguería del Dr. Sarrá, Habana, y como no cuesta más de $0.65 el tubo (0.80 remitido por correo porte pagado en un papel liso) todos los que sufren podrían hacer un ensayo del preparador.

VINO DE BUGEAUD
TONICO NUTRITIVO - Con Quina y Cacao
El mejor y el mas agradable de los Reconstituentes
ANEMIA - NEURASTENIA
DEBILIDAD - FIEBRES
CONVALECENCIAS
Laboratoires P. LEBEAULT & Cie, 5, Rue Bourg-l'Abbé, PARIS
Se halla en las Principales Farmacias.

Colorantes Fijos de PUTNAM

Para dar Matices Claros Usense los Tintes en Agua Fría

Instrucciones para matizar en cada paquete. Los mismos tintes Putnam, usados en agua fría, dan a la ropa un color claro que resiste varias lavadas. Hirviendo la ropa en la solución se tiñe permanentemente con un color más acentuado. Usese el Blanqueador Putnam "No-Kolor" para quitar manchas y colores viejos. Inofensivo para las manos y las telas. Todos los materiales se coloran en una sola operación.

Busque Ud. esta Marca en cada Paquete.
ELABORADOS POR
Monroe Chemical Co., Quincy Ill. E. U. de N. A.

ACUMULADORES Exide

AL DEBILITARSE SUS ACUMULADORES

Si su arranque no tiene fuerza, al apretar el pedal, llame en seguida al vendedor, más próximo, de Exide; él le servirá.

De venta en agencias Exide en todas partes

THE ELECTRIC STORAGE BATTERY CO
Filadelfia, E. U. de A.

Distribuidores para Cuba
HAVANA BATTERY & SUPPLY CORP.
San Lázaro 77, Havana

EL ACUMULADOR DE LARGA VIDA
Automóviles—Aviación—Radio—Industrias

Ad. 4

M.E.C.D. 2016

Telfs: A-3716 y A-2803

SEGUIMOS LIQUIDANDO

Artículos para Caballeros

A nuestra gran liquidación de camisas, de que tanto se está aprovechando el público, hemos agregado un magnífico surtido de ropa interior, cuyos precios han sido rebajados considerablemente. Son como sigue:

A $0.40 cts. pieza

Calzoncillos y camisetas de Vichi a listas, francés, en todas las tallas.

A $1.00 pieza

Calzoncillos y Camisetas de Bramante de lino. Valen mucho más!

A $1.45

CAMISAS de BROADLOTH superior.

A $0.60 cts. pieza

CAMISETAS Y CALZONCILLOS de soisset muy fino.

CAMISAS a.. .. .. $1.15

De fino Broad-cloth. Gran ganga!

A $2.15

CAMISAS DE BROADCLOTH extra.

JUEGOS INTERIORES PARA SEÑORAS: Hoy finaliza la venta especial: aproveche los precios tan extraordinariamente bajos que estamos ofreciendo. Y cuando venga, fíjese bien que estos almacenes no hacen esquina.

NOTA: COMERCIANTES Y VENDEDORES: Tenemos para ustedes gran variedad de mercancías a precios inigualables.

HABANERAS

(Viene de la página 5)

DESPEDIDAS

LOS QUE EMBARCAN HOY

De viaje.

Un diplomático ilustre.

Embarcará hoy en el vapor Ulua, de La Flota Blanca, el señor Gonzalo Zaldumbide.

Ministro del Ecuador en París que vino a esta ciudad como delegado de su nación a la VI Conferencia Panamericana.

Brillante su actuación.

En la prensa y en la tribuna.

Se dirige a Quito para pasar una temporada entre familiares queridos.

Pasará después por la Habana, de regreso a París, para reunirse nuevamente con su distinguida esposa y la hija de su idolatría.

Otro viajero.

El doctor Roque Vilardell.

Acompañado de su gentil esposa Teresa Beltranena, perteneciente a una distinguida familia de Guatemala, sale esta noche por el Central con dirección a Santiago de Cuba, de donde seguirá viaje a bordo del vapor Habana rumbo a Santo Domingo.

El doctor Vilardell va a la República hermana con el mismo cargo de attaché a la Legación de Cuba que desempeñaba en Uruguay.

Y un viajero más.

Armando Roa.

Se despide hoy en unión de su bella esposa Nena Veiga, por la vía de la Florida.

El señor Roa, que hasta hace poco ocupó el cargo de Delegado de la Comisión Nacional para el Fomento del Turismo, ha sido nombrado por decreto presidencial Cónsul de Cuba en Kansas City.

Va también el distinguido joven con el carácter de Agregado Comercial suplente en Washington.

¡Feliz viaje!

EL RECITAL DEL LUNES

Stojowshy.

Genial pianista polaco.

La prensa del viejo y nuevo mundo lo conceptúa como técnico exquisito, como maestro consumado.

Viene Stojowsky a la Habana para actuar en el primer coliseo de la nación bajo los auspicios de la pujante Sociedad Nacional de Profesores y Alumnos de Música.

Dos los conciertos.

El primero el lunes.

Continúa en la página NUEVE

PORCELANAS

Bien sea para hacer un obsequio de mérito o para el uso de su propio hogar, le brinda nuestro grandioso surtido de porcelanas finas el más amplio campo para elegir a su agrado. En vajillas, jarrones, ánforas, platos, centros, jardineras, juegos para café, té y desayuno, figuras, y mil otros diferentes artículos, tenemos una variedad interminable, encantadora. Creaciones exquisitas de Zuloaga, Peyró, Talavera, Royal Doulton...

La Casa de Quintana

LA CASA DE LOS REGALOS

LA CASA GRANDE

GALIANO Y SAN RAFAEL. FUNDADA EN 1887

TELF. CENTRAL. PRIVADA: LLAME AL M.7934

VENTA POST-BALANCE

COJINES

Tercer Piso

Bonitos cojines de cretona floreada, rellenos con flor seda en varios tamaños, rebajados a

$ 1.00

Cojines de terciopelo en distintos colores, con originales siluetas, rebajados a

$ 2.75

TAPAS DE COJINES

de terciopelo, pintadas a mano y pirograbadas, a $2.25 y $2.50

Para el hombre de bien vestir

ofrece la Venta POST-BALANCE la mejor oportunidad.

CAMISAS

de cuello enterizo y separado a $1.15 Tres por $3.00

con listas, arabescos, colores garantizados, a $1.80. Tres por $5.00

de vichy y poplin, de cuello separado a $2.35. Tres por $6.50

Por el mismo artículo La Casa Grande le cobra menos.

FELICITADO POR COMERCIANTES EL JEFE DE FOMENTO

Se gestionará la restitución del nombre de Obispo a la calle Pi y Margall

Se proponen también gestionar que se restituya el nombre de Obispo a la calle de Pi y Margall.

Con motivo del informe que el señor Evelio Govantes elevó al señor alcalde en relación con el cambio de nombre de las vías urbanas y la numeración de éstas, la Asociación de Comerciantes y Banqueros de la calle Obispo, le han mandado la siguiente comunicación.

La Habana, 9 de marzo de 1928. Señor Evelio Govantes. Ingeniero Jefe del Departamento de Fomento. Habana. Muy señor nuestro:

La prensa de ayer reproduce el interesante informe que usted ha elevado al señor alcalde municipal proponiéndole la adopción de un plan o sistema de numeración de calles, por virtud del cual, la localización de una finca que hoy es en nuestra babilónica capital, tortura para el cerebro, fatiga para las piernas o castigo para el bolsillo, resultará mañana de una sencillez encantadora y de una utilidad positiva e innegable.

Vaya, pues, nuestra felicitación cordial alentada por el deseo de que nuestro popular y bien querido alcalde haga suya la iniciativa.

Aludida por usted esta típica y legendaria calle del Obispo, conocida en todo el mundo por ese nombre y no por el del famoso tribuno e ilustre repúblico español Pi-Margall como un ejemplo de ineficacia de los bautizos oficiales contra los que el pueblo impone y la tradición consagra, y coincidiendo en ese informe con los mismos puntos de vista que siempre hemos mantenido respecto a los perjuicios en el orden comercial e histórico que irroga el cambio de nombre a las vías urbanas, la ineficacia de esos acuerdos, el trastorno y confusión que establecen y la necesidad de encauzar esa prodigalidad municipal hacia la erección de estatuas, columnas, fuentes o algo análogo para perpetuar la memoria de aquellas personas que después de muertas se hagan acreedoras a tal distinción o de aquellos actos o fechas que por su importancia o significación queramos tener siempre frescos en nuestra memoria, esta Asociación se complace en reiterarle a usted sus parabienes, y le agradecerá que no deje de prestarnos su ayoyo en la petición que en breve formularemos ante el señor alcalde suscrita por todos los vecinos, comerciantes, banqueros y propietarios de esta calle a fin de que nos sea restituído oficialmente el nombre de Obispo que oficialmente se conoce por Pi-Margall.

De usted atentamente,

Asociación de Comerciantes y Banqueros de la Calle Obispo. — Manuel Hierro, presidente. Enrique Fernández, Secretario.

CABARET "VOLGA"

TIPICO RUSO

EL UNICO EN LA HABANA DECORADO AL ESTILO DE PARIS

BAILES DE COSACOS

AMERICAN GIRLS

AMBIENTE AGRADABLE - COCINA MOSCOVITA

DIRECTOR RUSO

AMISTAD 41 — TELEFONO M-4383

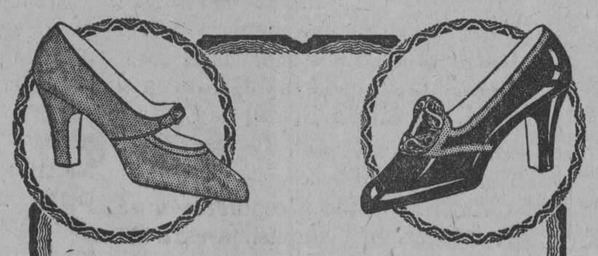

Lindísimo modelo en glacé satinado varios tonos. . . . $7.75

En charol con hebilla, rebajados a . . . $4.00

VERSAILLES

CALZADO FINO Y MUY BARATO

J. LOPEZ y CA NEPTUNO y CAMPANARIO TEL. M.5842 HABANA

AL INTERIOR 30 CENTAVOS EXTRA

DENUNCIA DE UNA SEÑORA CONTRA UN HERMANO SUYO

A un dentista le robaron ropa, dinero y prendas valuadas en $150.—Por expender drogas

DETENIDO POR DROGAS

Los subinspectores Tejeda, Pedro M. García y el detective Rodríguez, arrestaron a Adolfo Borges, vecino de Infanta número 5, porque le ocuparon en un botiquín que tiene en dicho lugar, seis papelillos conteniendo drogas, las que expende a los viciosos. El detenido ingresó en el Vivac.

HURTO A UN DENTISTA

El doctor en cirugía dental señor Guillermo T. Espinosa Rodríguez, vecino de Neptuno número 15, dió cuenta a la policía, que de su domicilio le han sustraído prendas, ropas y dinero por valor de 150 pesos.

UN CAIDO

Armando Paredes Fernánde , vecino de Esperanza 109, fué asistido de graves contusiones por el cuerpo, que se produjo al caerse de una escalera, en su domicilio.

HURTO DE UN AUTOMOVIL

Beatrice Stadarw, vecina de I número 135, dió cuenta a la policía, que el auto de su propiedad número 1919 donde tenía varios objetos y un abrigo, le fué sustraído de frente a su domicilio, estimándose perjudicada en 800 pesos.

AMENAZAS

El vigilante 1119 detuvo a Baldomero Batan Fernández, motorista número 128 y vecino de 16 número 22, por acusarlo Raúl Montalvo Martínez, vecino de Buenos Aires y Agua Dulce, de haberlo amenazado con un revólver, en la esquina de Amistad y San José, por un disgusto que tuvieron. El acusado quedó en libertad.

NO TENIA FONDOS

Luis Martínez García, vecino de Consejero Arango 8, dió cuenta a la policía que Raúl M. Coloma, le compró envases vacíos por valor de 33 pesos, dándole un check sin fondos.

AMENAZAS DE MUERTE

En la Judicial denunció Domingo Riviera Yañez, vecino de San Miguel número 201, que tuvo relaciones de negocios con Pablo Madroño, vecino de Santiago de Cuba, al que tuvo que separar del cargo de agente viajero, quedándole éste sin abonar la suma de mil pesos. A pesar de ello el acusado lo ha venido amenazando de muerte, por lo que teme lleve a vías de hecho sus amenazas.

Mlle. CUMONT

Acaba de llegarnos una selecta colección de VESTIDOS DE VERANO, ENSEMBLES Y SOMBREROS DE PAJA en nuevas creaciones de las firmas más acreditadas

PRADO 88 Y 96

TERMINO SUS LABORES LA JUNTA MUNICIPAL DE MATANZAS, Y LA GRAN MAYORIA ES DEL PARTIDO LIBERAL

Resultado de la votación obtenida por los candidatos, dentro del Término Municipal.—Los empleados electorales rindieron una labor ardua, en breve plazo de tiempo

MATANZAS, marzo 9.—La Junta Municipal Electoral ha trabajado con su acostumbrada celeridad en los escrutinios de los colegios del término, habiendo terminado ya sus labores.

Ha sido ésta, una tarea extraordinaria, un trabajo árduo que fué rendido con pasmosa brevedad y por lo que debemos felicitar al Presidente, doctor Santiago Mencía, al incansable Secretario, doctor Benito Carballo Escalona y a los miembros políticos, señores Carlos Valdés, estimado compañero en la prensa y José Vega.

El resultado de la votación obtenida por los candidatos, dentro del término municipal de Matanzas, es como sigue:

PARTIDO LIBERAL

	Votos
Dr. Julio Capó Daliv...	7022
Gral. Carlos Rojas Cruzat	6372
Dr. Leopoldo G. Pella	6095
Gral. José Ramón Montero	2540
Nemesio Berrío Ulacia	1734
Rodolfo Rodríguez Fraga	1687

PARTIDO CONSERVADOR

	Votos
Domingo Lecuona Hernández	4777
Dr. Porfirio Andreu	4553
Víctor de Armas Nodal	2995
Lucas Cambó Ruiz	745
Joaquín Gundían	699
Agustín Pacheco Pérez	529

PARTIDO POPULAR

	Votos
Mónico Montero	4763
Eladio Tápanes	2690
Eladio González Morales	2225
José L. García Baylleres	1167
Pbro. José Viera Calderín	1071

Gómez, Corresponsal.

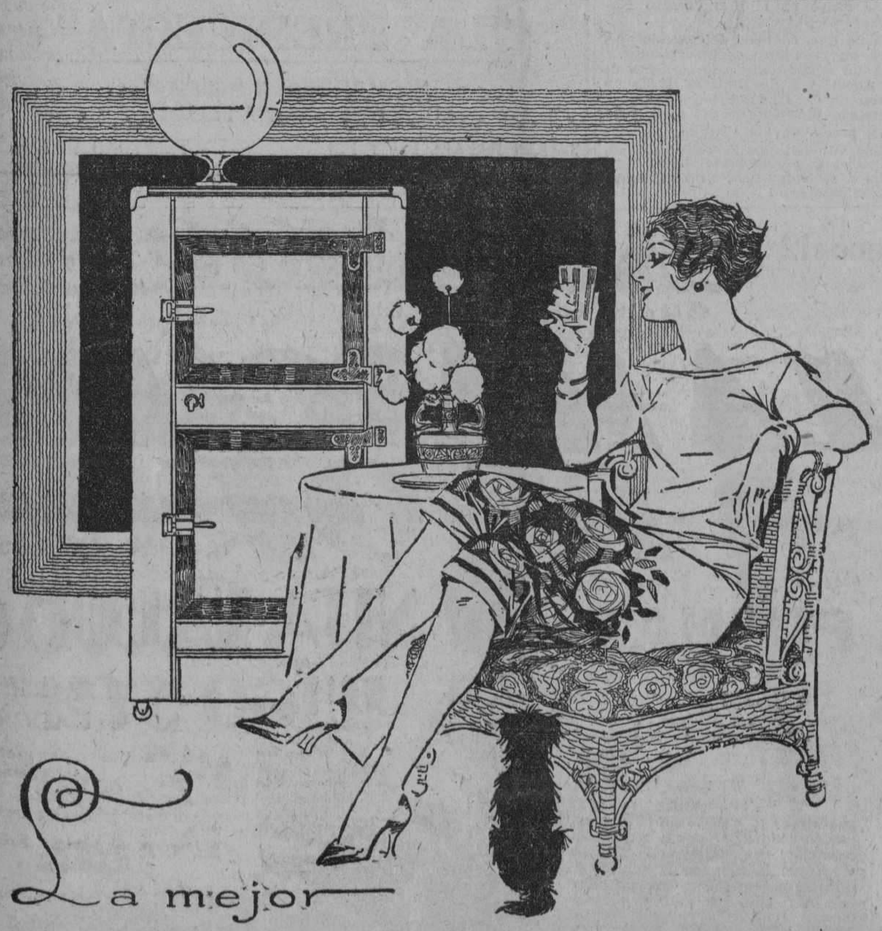

La mejor NEVERA GLACIAL

Visítenos y se lo demostraremos.

Ferretería Monserrate Plaza Zayas (O'Reilly) 120. Teléfonos A-3112 - M-4668

M.E.C.D. 2016

HOY ESTRENO 5¼ 9¾ · FAUSTO · HOY ESTRENO 5¼ 9¾

PARAMOUNT FILM OF CUBA presenta

AMOR

EL MAS GRANDE ERROR

LOVE'S GREATEST MISTAKE

por

WILLIAM POWELL

EVELYN BRENT

Repertorio PARAMOUNT FILM of CUBA E. Palma 112

CINE APOLO

"PANTORRILLAS DE SEDA", "LIRIOS SILVESTRES" Y "NO JUEGUES CON LAS MUJERES"

El programa combinado para la función corrida de las ocho y cuarto, lo integran películas tan bonitas como la fina y divertida comedia PANTORRILLAS DE SEDA, que da motivos para que se luzca una vez más la encantadora Magde Bellamy; LIRIOS SILVESTRES, una de las buenas creaciones de la hermosa Corinne Griffith y la producción cómica de la marca Columbia, NO JUEGUES CON LAS MUJERES, por Jacqueline Logan.

Rige para esta función, como siempre, el precio de treinta centavos la luneta.

A las cinco y cuarto, en tanda elegante: LIRIOS SILVESTRES y PANTORRILLAS DE SEDA.

Mañana, en matinée: Pathé News; dos cintas cómicas, de dos partes cada una; EL DESCONOCIDO, por Lon Chaney, y SOMBRA SINIESTRA, por John Gilbert.

A las cinco y cuarto será estrenada la preciosa comedia de Laura La Plante, titulada MEDIAS DE SEDA y EL DESCONOCIDO.

A las ocho y cuarto, las tres películas y Pathé News.

El lunes, GLORIOSA ALGARADA, por Fred Heines, y GARRAS TENEBROSAS.

REDENCION, la preciosa película de la Universal, con Mary Philbin más linda que nunca e Iván Mosjoukine en los papeles centrales, será estrenada el martes. Recomendamos esta película como una de las mejores estrenadas en lo que va de año.

El jueves será estrenada la última creación de Francesca Bertini, la egregia artista itala, verdadero ídolo de las damas cubanas. PECADORA...? es el título de la película, cuyo argumento es eminentemente dramático.

LA ROSA DE CALIFORNIA con Mary Astor y Gilbert Roland, el viernes 16.

Entre los grandes estrenos para lo que resta de mes, figuran EL CAMINO DEL AMOR, con Ramón Novarro; EL LORO CHINO, que es una gran producción de la Universal, con Hobart Bosworth, y Marion Dixon; POTEMKIN, la célebre película rusa; LA MUCHACHA DEL PULLMAN, la gran comedia de Marie Prevost; VARIEDAD, la película cumbre de la cinematografía alemana, con Emil Jannings LA DIVORCIADA, de la opereta de su nombre, por Mady Christians, y EL FANTASMA DE LA OPERA (copia nueva).

455.—M. 10.

CINE UNIVERSAL

Egido entre Sol y Muralla

Hoy, sábado 10: la divertida comedia CUESTO ESCOCES; una revista con los últimos sucesos; el drama del Oeste por Wally Wales, HIERRO Y ORO; el episodio número ocho de EL RASTRO DEL TIGRE; el hermoso drama por Enid Benett EL CORAZON DE UNA MUJER.

Mañana, domingo, colosal matinée: dos divertidas comedias, EL DRAMA DEL OESTE, por Fred Humes; GLORIOSA ALGARADA; el drama de mucho misterio LA HORA FATAL y LA POSADA SANGRIENTA.

467.—M. 10.

CINE VERDUN

HOY, ESTRENO, "LAS ETERNAS PASIONES"

El concurrido cine de la calle Consulado nos promete para hoy un espléndido programa.

Matinée, de una y media a seis: una divertida cinta cómica; Universal presenta a Andrée Beranguer en la conocida joya titulada SOLTERITO; Fernández presenta la prodigiosa supercomedia llena de flamantes peripecias y situaciones cómicas, imposibles de igualar y mucho menos de mejorar, titulada JAMON CON HUEVOS, interpretada por Mirna Loy, con el concurso de Tom Wilson; la Paramount Film presenta la gloriosa trágica cinema, Pola Negri, con Olive Brook y Einar Hanson, en la sensacional producción titulada LAS ETERNAS PASIONES.

Luneta: veinte centavos.

Por la noche el mismo programa.

Mañana, grandiosa matinée de una y media a seis. Deliciosa orquesta. Comedias; LIRIO SILVESTRE, por Corinne Griffith; AL GRITO DE CUBA LIBRE y SALOME DEL BAJO MUNDO por Jetta Goudal.

Luneta: 20 centavos.

Por la noche el mismo programa.

Lunes 12: LA DIVORCIADA.

Martes 13: NOBLEZA BATURRA.

Días 14 y 15: POTEMKIN.

Viernes 16: MEDIAS DE SEDA, por Laura La Plante.

Sábado 17: LA ROSA DE CALIFORNIA, por Gilbert Roland.

Domingo 18: LA TRAIDORA, por Getta Goudal.

447.—M. 10.

CINE OLIMPIC

En las secciones elegantes de cinco y cuarto y nueve y media, se estrena la magnífica cinta en ocho actos, interpretada por el arrogante actor Ricardo Cortez, titulada ¿LA MANO DE QUIEN?

También se estrena en estas mismas tandas la comedia de los Niños Peligrosos, titulada FIEBRE DE CIRCO.

En la tanda de las ocho y cuarto: Richard Dix, Vera Reynolds y Lois Wilson, en la cinta Paramount, titulada CORAZONES HELADOS.

Mañana, en matinée: EL AGUILA BLANCA, por Al Wilson; CHANG; CORAZONES DEL OESTE, por Bill Bailey y la comedia de los Niños Peligrosos EL PRECIO DE LOS HUERFANOS. En las tandas de cinco y cuarto y nueve y media: Marie Prevost en la preciosa cinta EL MIRLO BLANCO, estreno en "Olimpic".

Lunes 12: EL CANTANTE DEL JAZZ, con cantos por el tenor Jules G. Coronell.

Martes 13: EL MUNDO A SUS PIES por Florence Vidor, en las tandas de cinco y cuarto y nueve y media. En la de las ocho y cuarto, se exhibirá, a petición, la monumental película titulada LOS LOBOS GRISES DEL MAR, por Dorothy Mackaill y William Collier, jr.

Miércoles 14: POTEMKIN, cantada por el barítono Galindo.

En la próxima semana se estrena ORQUIDEAS Y ARMIÑOS, una nueva producción de Colleen Moore.

446.—M. 10.

CINE RIALTO

"ABNEGACION DE PADRE"

Grandiosa es la producción que los Artistas Unidos presentan hoy en las tandas de tres, cinco y cuarto y nueve y tres cuartos. Titulada ABNEGACION DE PADRE, y estando interpretada por artistas tan escogidos como H. B. Warner, Ana Q. Nilsson, Alice Joyce y Carmel Myers, todo hace para que dicha producción sea algo grande, algo que realmente pueda admirarse. Para la función corrida de la una y media y para la de las siete a nueve y media, además de la última Revista Fox, la divertida comedia POR SUS OJOS NEGROS, se proyectará la cinta interpretada por George O'Brien y Billie Dove, titulada CARNE DE MAR, y la preciosa cinta interpretada por la estatuaria actriz Betty Blythe, titulada DOLORES, LA BAILARINA.

Para mañana domingo se prepara una matinée extraordinaria; el lunes será estrenada la tan discutida cinta rusa POTEMKIN y decididamente el viernes 16 será reestrenada la maravillosa producción LOS ULTIMOS DIAS DE POMPEYA, interpretada por Victor Varconi, Rina di Liguoro y María Corda.

451.—M. 10.

CINE CUBA

Suárez y Corrales. Teléf.: M-8970.

HOY: "EL CANTANTE DEL JAZZ"

Soberbio programa el anunciado para hoy en el popular salón teatro de la calle Suárez, el que seguramente se verá repleto de público, como es usual, en sus tres funciones de matinée, tanda y noche. La primera de las funciones, que empieza a la una y media, se cubrirá con CERROS DE PELIGRO, por el simpático Buck Jones; la excelente cinta, por Syd Chaplin, titulada EL HOMBRE DEL PESCANTE y EL CANTANTE DEL JAZZ, por Al Jolson. En la tanda elegante de las cinco y cuarto se pasarán: EL TORRENTE, por Patsy Ruth Miller, y EL CANTANTE DEL JAZZ. Por la noche, todo el programa combinado. En la función nocturna. EL CANTANTE DEL JAZZ será cantado por un popular tenor.

Mañana, grandioso estreno: AL GRITO DE CUBA LIBRE, por Charles Farrell.

Lunes, día 11: LOS MILLONES DE PAULINA, por Bebe Daniels.

Martes 12: POR ENCOMIENDA POSTAL, por Mary Carr.

Miércoles 14: LIRIOS SILVESTRES, por Corinne Griffith.

456.—M. 10.

TEATRO NACIONAL

Lunes 12 de marzo.

Gran función de gala en honor de los delegados al VII Congreso de la Prensa Latina.

Se estrenará "Nopal" o "Pancho Villa", obra de Enrique Uthoff que fué aplaudidísima en Madrid. La Compañía Herrero Tordesillas ha sido encargada de su interpretación en la Habana.

Toman parte además en esta gran función las compañías de todos los teatros habaneros. Regino, Acebal, Robreño y López Somoza, nuestros más populares artistas cómicos, regocijarán a la concurrencia con su actuación.

Arroyito, el popular caricaturista, dibujará caricaturas en la escena.

Canciones cubanas, españolas, argentinas y mejicanas por las bellas artistas de la Compañía del Teatro Regina.

Una banda militar tocará en el pórtico los himnos de los países latinos.

Palcos: 20 pesos; lunetas: dos pesos; butacas: un peso; entrada general: un peso.

Precios sumamente económicos para las localidades altas.

Entrada a tertulia: 60 centavos; entrada a paraíso: 40 centavos.

Pueden solicitarse palcos y lunetas por los teléfonos M-7301 y M-1934.

ASOCIACION DE JUBILADOS Y PENSIONADOS DEL RETIRO CIVIL

De orden del señor Presidente de esa Institución, cito a los asociados de la misma para la junta que habrá de celebrarse el próximo lunes doce del que cursa a las tres pasado meridiano, en el edificio del Gobierno Provincial, en la que se dará cuenta de las gestiones que se vienen realizando cerca de los Poderes Públicos en favor de los fondos del Retiro.

Habana, diez de marzo de 1928.

Julio Martín Lamy, Secretario.

VEASE MAS TEATROS EN LAS PAGINAS 9, 10 Y 11

VARIEDAD

LYA DePUTTI

la picarezca mujer intensamente apasionada

EMIL JANNINGS

El prototipo del hombre que sabe amar de veras.

ESTRENO Marzo 15-16

ESTRENO Marzo 17-18

CAMPOAMOR

TEATRO ENCANTO

Tipo atmosférico · Organo "Kilgen" · Unico teatro en Cuba con refrigeración

Tel-A4433-A3355 · Tandas de 5¼ y 9½

HOY METRO GOLDWIN MAYER presenta a

ALICE TERRY

IVAN PETROVICH EN

"EL JARDÍN DE ALAH"

("THE GARDEN OF ALAH")

El lunes La TRAIDORA con Jetta Goudal, Victor Varconi y Joseph Schildraut.

LUNETA · 80 cts · PREFERENCIA · 1.00

A las 8-1|2: "Fiebre de Publicidad" (Publicity Madness), por Lois Moran y Edmund Lowe.—Luneta, 30 centavos.

TEATROS Y ARTISTAS

En Honor de los Delegados de la Prensa Latina

LA GRAN FUNCION EXTRAORDINARIA DEL DIA 12

Como hemos anunciado, se celebrará el próximo lunes día 12, en el Teatro Nacional, una gran función extraordinaria en honor de los Delegados al VII Congreso de la Prensa Latina.

El programa está lleno de atractivos poderosísimos.

Actúan en esa función los mejores artistas de todos los teatros de esta capital: el popularísimo Regino López, el gracioso Acebal, el chispeante y agudo Gustavo Robreño, el regocijado López Somoza, Felisa Amelivia, la bellísima actriz; Rosa Blanch, la característica eminente; toda la Compañía de María Herrero y Jesús Tordesillas; La Maravilla, La Tirana, María Adams, Emilia Benito, en fin, los elementos artísticos más aplaudidos de la Habana.

Se estrenará un tríptico del notable literato y brillante periodista Enrique Uhthoff, que recientemente se estrenó con gran éxito en el Teatro Infanta Beatriz, de la capital de España. Se titula **Nopal, o Pancho Villa** y es un espléndido cuadro de costumbres mejicanas, que encierra una honda dramaticidad.

Regino López nos ofrece un monólogo, en el que ha de revelarse, como siempre, artista de primer orden, llevando a la escena la vida con esa difícil naturalidad que tanto le envidian los que no son capaces de alcanzarla. Gustabo Robreño, con su gracia desbordante, con su inagotable vis cómica y con su ingenio ágil, deleitará a los congresistas en un discurso que ha de ser un ejemplar magnífico del choteo criollo.

Sergio Acebal—actor de talento positivo y de verdadero **savoir faire** poeta de lozana inspiración y de gracejo que encanta y artista en todo momento, dará una de esas expresiones de su modalidad escénica que entusiasman a la concurrencia y le hacen pasar ratos deliciosos.

La Compañía del Principal de la Comedia, cedida por el distinguido empresario Luis Estrada, hará **El Sexo Débil**,, divertidísima pieza.

Las más valiosas cancionistas que hay en la Habana, interpretarán canciones españolas, francesas, cubanas, italianas, portuguesas, gallegas, asturianas, colombianas, argentinas, mejicanas, guatemaltecas hondureñas, bolivianas, chilenas, etc.

La función en honor de los Delegados al VII Congreso de la Prensa Latina, será un gran acontecimiento.

Asistirán las autoridades cubanas, el Cuerpo Diplomático, Secretarios del Despacho, legisladores y la high life habanera.

Quedan ya—según nos comunica la Comisión Organizadora—muy pocas localidades.

LA DESPEDIDA DE LUPE

Con la función del martes próximo se despedirá del público de la Habana la artista graciosa y gentil que se llama Lupe Rivas Cacho.

Despedida y beneficio de la "divette" mejicana.

Ello equivale a decir que la sala del rojo coliseo resultará pequeña para contener a todos los que han de concurrir al teatro.

Lupe no quiere confiarlo todo a sus simpatías personales y, al efecto, está combinando un programa pleno de atractivas atracciones, del que será principalísimo aliciente la fiesta de la canción, torneos de ritmos populares españoles, cubanos y mejicanos, en el que tomarán parte, además de Lupe y otros elementos del conjunto, Conchita Bañuls y Luz Gil.

Esta última se dejará oír en la famosa "conga" del maestro Anckermann.

Esta noche, dos revistas de las que más éxitos han alcanzado en la actual temporada: "Revista Internacional" y "La Revista Ba-ta-Clán".

Una espléndida matinée, dedicada al mundo infantil, habrá mañana en Payret.

EL CONCIERTO DE QUIROGA

Manolo Quiroga, el famoso violinista gallego, actuará el próximo martes 13, como ayer anunciamos, en la amplia sala del Teatro Nacional.

Esta simple noticia, anticipada por nosotros a nuestros lectores, ha bastado para crear una honda expectación entre los amantes de la música, y un enorme interés en toda la colonia española, que ve en Quiroga uno de sus valores artísticos más sólidos y uno de los prestigios internacionales más serios.

Manuel Quiroga es un violinista cuyo nombre aparece en los periódicos de todo el mundo al par que los de Kreisler, Mischa Elman, Heifetz, Kubelik, etcétera. Y en las grandes ciudades europeas, donde el movimiento musical es intenso, en Londres, París, Berlín, Viena, Bruselas, Madrid y Barcelona, Quiroga es admirado y su nombre basta para congregar entusiastas en los teatros y en las salas de conciertos.

No es extraño, pues, que los "dilettanti" habaneros y muy especialmente sus paisanos de la colonia gallega, sientan hondo entusiasmo ante su visita y se regocijan anticipadamente esperando oírle el martes próximo.

Quiroga ha formado un programa excelente para su primera audición. Un programa que comprende la famosa Sonata en "sol" menor de Tartini ("El trino del diablo"), varias de las obras más difíciles de Sarasate, y una "Guajira" y una "Habanera" del propio Quiroga.

LA MALA UVA

Con un éxito excelente se estrenó anoche, en el Teatro Principal de la Comedia ,el juguete cómico de los célebres astracanistas Pedro Muñoz Seca y Pedro Pérez Fernández.

Conocen ya los lectores la cómica orientación de los dos autores famosos por su manera de proceder en la administración del chiste, en la preparación de las situaciones.

La Mala Uva es una obra que responde perfectamente a los fines de ambos Pedros.

La Compañía de la Comedia, la interpretó con acierto y obtuvo los aplausos que merecía por su labor.

Para hoy, sábado, a las cinco, **El mundo anda revuelto.**

Por la noche, otra vez, **La Mala Uva.**

LA LOCA DE LA CASA

En breve se estrenará en el Teatro Nacional una gran película española, adaptación de **La Loca de la Casa**, la bellísima obra del glorioso autor de los Episodios Nacionales, Benito Pérez Galdós

Es una cinta de aquellas que honran a los productores. El asunto de la novela—que no puede ser más interesante—está reproducido con habilidad loable.

La presentación es digna de grandes alabanzas.

Artistas de facultades extraordinarias para el arte cinematográfico intervienen en la interpretación.

En suma: la nueva película es un ejemplar artístico de los que merecen la favorable acogida de todos los públicos cultos.

PRINCIPAL DE LA COMEDIA

El cartel del Principal de la Comedia anuncia para hoy dos funciones: la de las cinco y la función nocturna de las nueve y cuarto.

En el turno de las cinco se ofrece la interesante obra de Carlos Loveira "El mundo anda revuelto", que en estos días se ha representado con gran éxito.

Por la noche, a las nueve y cuarto, se pondrá en escena "La mala uva", graciosísimo juguete cómico de Pedro Muñoz Seca y Pedro Pérez Fernández, que anoche se estrenó con un éxito de risa extraordinaria.

"La mala uva" es una comedia de gran comicidad, pródiga en situaciones hilarantes y en chistes de la mejor ley.

Rafael López Somoza desempeña en esta obra un papel muy gracioso.

Rosa Blanch, Felisa Amelivia, Eduardo Vivas, Nicolás Perchicot, José Valle y demás intérpretes también actúan con singular acierto.

El martes, estreno de "Una comedia para casadas", obra muy sugestiva.

LA ORQUESTA FILARMONICA

La Orquesta Filarmónica de La Habana, bajo la experta dirección del notable maestro Pedro Sanjuán, celebrará mañana su concierto XLVI de abono, a las diez de la mañana, en el Teatro Nacional.

Los dos principales alicientes del programa escogido son la Sinfonía Séptima de Beethoven, que se ejecuta por primera vez y que, al igual que las otras Sinfonías del Sordo de Bonn, han sido donadas a la Orquesta por el señor Juan García, y la primera audición de "El cisne de Tuonela", bella página de Sibelius.

He aquí el programa íntegro de este concierto:

I.—Oberon (Obertura) Weber. Sinfonía No. 7, Beethoven. I, Poco sostenuto: Vivace; II, Allegretto; III, Presto; IV. Allegro con brío.

II.—"El cisne de Tuonela", Sibelius. Solista: señor Juan Vallvé. "Los Maestros Cantores" (preludio), Wagner.

ANITA ROMERO

La bellísima artista Anita Romero ha llegado a la Habana después de una "tournée" de cerca de dos años por naciones de Sur América, con la Compañía de operetas Santacruz, en la que figuraba como primera tiple cómica.

Muchas jornadas de victorias cuenta Anita en su larga ausencia.

Un gran regocijo proporcionará a sus admiradores el retorno de la tiple.

Viene Anita Romero a ingresar en el elenco de la Compañía de pequeños artistas "Relámpago", que desde el lunes 12 empezará a actuar en el Teatro Campoamor, en combinación con los mejoras producciones cinematográficas.

Será la estrella que brillará en la constelación campoamorino.

CINTAS ASTURIANAS

La "Asturias Film" de Oviedo, se ocupa con gran actividad de ultimar los detalles para las exhibiciones que la semana entrante se ofrecerán en Payret de las últimas producciones.

Las exhibiciones de prueba constituyeron un gran éxito, ya que en las nuevas cintas que conoceremos de la "Asturias Film", además de los efectos fotográficos que al tomarlas se han conseguido, pueden apreciarse las bellezas naturales que tanto abundan en la región astur.

Oviedo, Pravia, Colunga, Ribadesella, Salas, Navia, Tapia, Vegadeo, Gijón, Cangas de Onís, pasarán por la pantalla con sus paisajes, sus calles, rincones, plazas y fiestas populares, constituyendo simpática rememoración para cuantos, alejados de la tierrina, laboran en nuestra capital.

Estas cintas que ahora nos ofrecerá la "Asturianas Film", de Oviedo, son la continuación de esa gran producción, que, bajo el sugestivo título de "Asturias y sus Concejos" está editando esa casa productora para divulgación de las bellezas que encierra la región asturiana.

CONCIERTO DE STOJOWSKI

Un acontecimiento artístico ha de constituir el primer concierto que ofrecerá en el Nacional, el día 12, el eminente concertista polaco Stojowski, una de las glorias pianísticas contemporáneas, que ha sido contratado por la Asociación de Profesores y Alumnos.

En estos conciertos de Stojowski, que reafirman las plausibles actividades de esta institución musical, no se pondrán a la venta localidades, ni estará disponible al público el paraíso del teatro, dado que es tan crecido el número de socios alumnos, que no permite proceder como en ocasión anterior.

Los socios deberán presentar el recibo de marzo para tener acceso al teatro.

El segundo recital de Stojowski, estará dedicado a Chopin, al inmortal autor de los Nocturnos.

Será el 14.

EL BAILE DE LOS REPORTERS

La Asociación de Reporters de la Habana anuncia su tradicional baile de la Primavera para el sábado 5 de mayo en el gran Teatro Nacional.

Baile que, como el del pasado año, será un grandioso acontecimiento.

A un grupo selecto de artistas de la Asociación de Pintores y Escultores de la Habana ha sido encomendado el decorado del salón.

El precio de las entradas ha sido fijada en dos pesos y están a la venta en el domicilio social de la Asociación de Reporters, Ignacio Agramonte número 5.

¡NO LO PIENSES MAS!

CASATE Y..

ADQUIEREME LOS MUEBLES EN

"LA PREDILECTA"

MUEBLES FINOS Y MODESTOS AL CONTADO Y A PLAZOS

SAN RAFAEL 171 Y 173 — TELEFONO U-1729

2144 — 1d-10

FAUSTO MARZO 12 · 13 · 14

EL LORO CHINO

HOY TEATRO DEL PRADO HOY 5 Y 9 — 5 Y 9

ESTRENO EN CUBA

La PARAMOUNT FILMS of CUBA presenta a la encantadora y elegante estrella

ESTHER RALSTON

con el concurso de

RAYMOND HATTON

Y EINAR HANSON

en la interesante producción

LA REINA DE LA MODA

FASHIONS FOR WOMEN

Un melodrama interesante y divertido en que suceden las mas variadas escenas de alegría y de tristeza.

Repertorio. PARAMOUNT FILM of CUBA Consulado 112.

AMERICA ADVERTISING A-9638

DEBUT del conjunto de estrellas coreográficas

CHICAGO FOLLIES

Diez bellezas americanas en hermosos actos de lujo-arte y desnudos artísticos, bajo la dirección de RAMON PEON

Lunes 12 CAPOAMOR Lunes 12

GRAN ESTRENO EN CUBA

"Grandes Films" presenta

LA MASCARA DE ORO

Ultima producción de

NITA NALDI

con el gran

HUGO SYM

AMOR PASION INTRIGA EMOCION

Selección GRANDES FILMS Aguila 69

ALMACENES ALVARÉ

MONTE 11 — LA CASA QUE VENDE POR YARDAS

MONTE ONCE — M-8266 — A-4703

SI USTED QUIERE SABER, DE MANERA CIERTA, CUAL ES LA CASA QUE MAS BARATO VENDE, NO DUDE UN SOLO MOMENTO, VENGA A VISITARNOS Y SE CONVENCERA DE LO QUE SIEMPRE HEMOS DICHO: **ESTA ES LA CASA QUE MAS BARATO VENDE**

SOBRECAMAS DE PIQUE CASI CAMERAS $1.50 UNA

SOISET

EN COLORES

A 20 CENTAVOS YARDA

EN MEJORES CALIDADES, LOS QUE VENDIAMOS A 40 CENTAVOS LOS VENDEMOS A 30 CTS. LA YARDA

ALEMANISCO

COLOR Y BLANCO

A 30, 50, 60 Y 70 CTS. YARDA

VEA NUESTRO SURTIDO Y PRECIOS DE GRANITES Y ALEMANISCOS DE HILO EN TODOS LOS ANCHOS

MONTE 11 — TEJIDOS - PERFUMERIA - SEDERIA — MONTE 11

DEL SERVICIO EXTERIOR

ALZA DE PRECIO A LOS PRODUCTOS DE UNA FABRICA ALEMANA

El señor Nicolás Bravo, Cónsul de Cuba en Bremen, dice a este Centro, lo que sigue:

"La Asociación de los Fabricantes de Acero de Solingen ha propuesto a sus socios, a consecuencia del último aumento de jornales una alza de precios de 10 por ciento en todos sus productos. Esta decisión ha entrado en vigor. Se aplica en primer lugar al negocio en el país, al que se puede aplicar este aumento general con más facilidad. Otra cosa resulta, por el contrario, tratándose con el negocio de exportación. No se puede indicar una medida directiva general porque las circunstancias difieren muchísimo para cada fábrica y para cada mercado. Las dificultades son menores en los mercados que compran calidades superiores para las que el comprador no se fija tanto en los precios como en la calidad, y no prescinde de la compra por motivo de un aumento de un 10 por ciento. Además en estos artículos los mayoristas y los negociantes en detalle tienen bastante amplitud en la formación de sus precios para que este pequeño aumento de precio no haga sentir su efecto entero sobre el consumidor. Para la exportación se trata además del negocio especial para Navidad, particularmente para los países septentrionales, además para Holanda y en parte para Inglaterra, mercados para los que se piden en general mercancías buenas, de modo que el Negocio de Navidad con estos países suele dejar buenas garancias, aunque sólo para el número reducido de fábricas interesadas en este negocio. Los precios son buenos en general especialmente en Suecia y Noruega. Inglaterra pide en estas semanas generalmente tijeras. En estos artículos Solingen ha podido mantener su posición de monopolio mejor que en otros. Especialmente Solingen ofrece sus tijeras en mejor presentación que la competencia extranjera, y esto es decisivo en el negocio de tijeras, salvo tratándose de las clases más baratas que se fabrican también a precios muy económicos en Solingen, e igualmente en Ohligs. Notable es que el negocio en Italia presenta favorable aspecto, lo que demuestra que los esfuerzos que se hacen en este país, para eliminar los artículos de acero alemanes del mercado italiano, no han tenido éxito. Se esperaba mejor resultado con el negocio con Francia después de la ratificación del tratado de comercio. Pero los fabricantes franceses han parado el golpe que resultaba de la disminución de derechos de entrada, con una rebaja de los precios de propios productos, de modo que no existe una verdadera ventaja para la competencia alemana. Más favorables son ahora las condiciones para los negocios con Yugoeslavia, gracias a la conclusión del tratado de comercio, en el que las tarifas aduaneras han sido rebajadas en un 30 por 100. Por consiguiente se espera un buen desarrollo de los negocios con este país. Sin embargo se nota una disminución considerable en la llegada de pedidos en el ramo de máquinas para cortar el pelo, que el año pasado, gracias a los precios muy bajos, ha pasado una temporada muy buena, para la que la moda del peinado a la romana ha producido un efecto decisivo. Este año la venta total ha disminuído mucho comparada con la del año anterior. Pero por el contrario la venta de las hojas de afeitar sigue aumentando. Las hojas alemanas empiezan, después de haberse mejorado su calidad, a hacer competencia con éxito a las navajas norteamericanas. Firmas grandes que fabrican hojas buenas, apenas pueden dar abasto a los pedidos que reciban.

EL SERVICIO POSTAL ENTRE MEXICO Y LOS ESTADOS UNIDOS

El señor Ramón de Castro, Encargado de Negocios ad interín de Cuba en México, informa a este Centro, lo que sigue:

"Tengo el honor de informarle que el servicio postal aéreo entre México y Estados Unidos ha de experimentar en breve un impulso considerable, al establecer líneas de aviones ya proyectadas que entronquen en la frontera con las norteamericanas de activo servicio.

Este nuevo servicio se da como un hecho en la Dirección General de Correos y únicamente se encuentra sin dedicar el punto relativo al entronque de las líneas mexicanas y norteamericanas. Por una parte se sugiere que las valijas sean trasbordadas al servicio estadounidense en la ciudad de Matamoros, aduciéndose que ésta cuenta con un magnífico aerodromo; y por otra parte se piensa que Laredo sea el punto de conexión pues en esa ruta quedan comprendidas las ciudades de Queretaro, San Luis, Potosí, Monterrey y Saltillo, que podrán hacer uso del correo aéreo.

Por acuerdo entre los dos Gobiernos, una vez que en México se establezcan el servicio postal en aeroplanos, los aviones postales de Estados Unidos vendrán al punto de la frontera que se determina, cualquiera que él sea para recoger las valijas.

"TRIANON"

En glacé color bronce obscuro combinado. (Tacón alto y mediano).

$5.50

Hnos. Alvarez

NEPTUNO Y SAN NICOLAS

Telf. A-7004

COMPARACIONES

no deseamos hacer. Ni decimos que tenemos los mejores pianos. Nuestro crédito se basa en la superior calidad de los instrumentos que representamos, y es la garantía que reconocen millares de familias y el profesorado cubano. RONISCH, GORS Y KALLMANN y GROBIAN STEINWEQ. Son instrumentos de sólida fama, de calidad reconocida universalmente. Es la mejor recomendación que se desea.

Vda. de Carreras & Cía.

Prado 115. Tel. A-3462 — Frente al Capitolio

San Rafael 1½. Tel. A-6644 — Entre Industria y Amistad.

HABANA

LA CASA DE LA MUSICA POPULAR!

LA C. DE TURISMO AUSPICIARA UNA PELICULA CUBANA

Se traza un bosquejo de los interesantes asuntos que se han de incluir en ella

En la mañana de ayer sostuvo una interesante entrevista con el doctor Carlos Manuel de la Cruz, Presidente de la Comisión para el Fomento del Turismo, el cinematografista español señor José Martín, que está proyectando la cinta cubana para dar a conocer bellamente a nuestro país en el extranjero y que lleva por título "Cuba, el paraíso de América". El señor Martín, que hace a su costo y propias expensas esa película se ha visto favorecido en este caso por la inteligente cooperación que están brindando los Departamentos oficiales y ayer con la promesa del doctor Cruz, de que la Comisión que preside auspiciará tan hermoso empeño, proporcionándole consejos y dirección adecuada para hacer fructífero su trabajo en bien de Cuba.

Cerca de dos horas habló el doctor Cruz con el señor Martín, conviniéndose en algunos interesantes aspectos que ha de abarcar la film: una impresión de la nueva zona de actividades cubanas que se extiende hacia el oeste camagüeyano desde Chambas a Puerto Tarafa y en que hay instalada la gran manufactura de locomotoras, talleres para carros del mayor lujo de ferrocarriles y realización de trabajos que hasta ahora no se habían llevado a efecto en Cuba y que por su admirable montaje pueden competir con las mejores de los países más avanzados. La industria del azúcar en los principales ingenios; el resurgimiento de la industria del tabaco y sus modalidades en la cosecha; las grandes industrias cubanas; la vida oficial y social con aspectos de los principales clubs; caracteres típicos de ciudades que conservan bellezas interesantísimas como Trinidad, Sancti-Spíritus, Santiago de Cuba, Baracoa, Cienfuegos, en todo su poderío comercial y brillantes aspectos sociales y en fin, mil motivos interesantes de la vida cubana.

De ese cambio de impresiones de ayer, ha quedado bocetada la película a cuyo empeño patriótico generosamente se apresta el doctor de la Cruz, que tuvo las frases más laudatorias para ese trabajo.

¡¡Señoras!!...

¡¡Ya...!!

está inaugurada la temporada de verano en nuestra casa con los más seleccionados modelos, a precios de verdadera situación.

FLORES

Francesas de verdadera fantasía tenemos extenso surtido.

PAMELAS DE ITALIA

y SOMBRERITOS para NIÑAS hay preciosidades, los

SOMBREROS

de SEDA y FAYA los hemos rebajado a precios verdaderamente asombrosos. Venga y se convence. Y de que no tenemos competidores, somos fabricantes e importadores.

EL MODELO

La casa que más barato vende y de más novedad.

MONTE 135 entre ANGELES e INDIO. Teléfono M-3123

HABANERAS

(Viene de la página 7)

HOTEL PLAZA

LA FIESTA DE ESTA NOCHE

Noche de gala.
Llamada a gran lucimiento.
Es la de hoy en el Plaza con motivo de la fiesta organizada por la gerencia del famoso hotel en honor de Miss. Lowella Farney.
Reina de Belleza.
En San Petersburg.
Su retrato, con el de las demás triunfadoras del reñido concurso, apareció anteayer en la primera plana de este periódico.

Asistirá al homenaje, como invitada de honor, la señorita Consuelo Ladrero.
Cubana muy bonita.
Que obtuvo el segundo premio.
Otro invitado especial, Mr. W. O. Head, el Mayor de Louisville.
Habrá un show, compuesto de esbeltas y graciosas girls, que llamaráa la atención.
Y baile toda la noche.
Con la orquesta del hotel.

FABRA RIBAS

Segunda conferencia.
De Fabra Ribas.
La ofrece para mañana el famoso escritor socialista para los asociados de la Institución Hispano-Cubana de Cultura.
Será en Payret.
A las diez de la mañana.
El tema que se propone desarrollar es "el movimiento cooperatista moderno".
Para la conferencia de mañana y para las demás que va a dar Fabra Ribas se instalará un amplificador con el objeto de que se oiga perfectamente desde cualquier lugar del teatro.
Al final de la conferencia se proyectarán varias vistas fijas de carácter demostrativo y se proyectará también una película tomada en Barcelona con motivo de la Fiesta Cooperativa Internacional.
Fiesta grandiosa.
Con más de 25.000 personas.

Continúa en la página ONCE

Colonia y Loción — Exquisitas Esencias

Narciso Azul de Mury París.

A GRITOS

dicen la verdad: ¡que no hay mejor café que el de "LA FLOR DE TIBES"!

A-3820

BOLIVAR 37

M-7623

d-10 y 12

PROPONE EL NOVELISTA REBOUX QUE SE HAGA UNA LISTA DE PERIODICOS QUE DEDICAN CRITICA A LOS LIBROS

Esta lista sería de carácter internacional, y en ella serían incluídos cien periódicos de primero y segundo orden, a los cuales pudieran enviar sus obras los autores

El señor Paul Reboux, representante al VII Congreso de la Prensa Latina, hizo la siguiente proposición, ante sus compañeros:

Señores: Tengo el honor de representar aquí uno de los escasísimos diarios parisinos cuyas oficinas están situadas en el Bulevar, cuyas ventanas dan al ilustre y encantador Bulevar. Les traigo, pues, en nombre de "Paris-Soir", un saludo que viene desde el mismísimo corazón de París, desde entre la Madeleine y el Faubourg Montmartre, de allí donde su tradición más seductora se une mejor con su imperecedera juventud.

En pocas palabras, he aquí lo que desearía y lo que, conmigo, desearían muchos escritores.

Cuando publicamos un libro, el "servicio de prensa", es decir la lista de críticos literarios a quienes se envía un ejemplar de dicho libro, resulta siempre dificilísimo de organizar de un modo conveniente.

Para ello disponen los editores de documentos a menudo anticuados. ¿Cómo, pues, orientarnos? Por lo que toca a la prensa parisina, hasta cierto punto, están los mismos parisinos bien enterados más, en cuanto se trata de periódicos o diarios extranjeros, nos hallamos en dominio desconocido. Tropezamos con las siguientes preguntas: ¿en qué medida se interesan sus lectores por una obra literaria? ¿tienen o no un crítico que leerá los libros y publicará un juicio acerca de ellos?

Por tal motivo propongo que se establezca una lista internacional que indique los diarios o periódicos de primerísima importancia en donde se publican con regularidad revistas de libros.

Semejante lista podría encargarse al oCngreso de la Prensa Latina. Y cada año, cuando la reunión del Congreso, podría verificarse la revisión necesaria.

Este documento podría enviarse, en cada país, a los diarios oficiales u oficiosos que tratan más especialmente de asuntos literarios, rogándoles la publiquen. De tal modo quedaría reducida al mínimum, digámoslo así, la tarea de los autores y editores.

Para que la empresa resultara eficaz del todo sería preciso constituir dos listas o, si prefieren ustedes, una lista propiamente dicha y un suplemento.

En la lista propiamente dicha irían incluídos cincuenta nombres de periódicos en los cuales un autor puede, con seguridad, hallar un crítico políglota capaz de analizar su libro, y cuya tirada puede garantizar a este libro una amplia difusión.

En el suplemento quedarían incluídos cincuenta otros periódicos de orden secundario pero dignos, sin embargo, de ser favorecidos también con un ejemplar, según la generosidad del editor.

Propongo que se nombre una comisión internacional para estudiar la cuestión y precisarla.

Añadiré que los editores quedarían bien inspirados con imprimir—en el volante que llamamos en Francia "Priére d'insérer"—tres o cuatro renglones que explicasen el título, redactados en español, en italiano, en inglés y en alemán.

De este modo resultaría más fácil el intercambio intelectual internacional. Los periódicos no tendrían que acudir a traductores, lo cual es irrealizable en la práctica.

Entre hombre y mujer ocurre a veces que hay amor mientras hay poco conocimiento mutuo y que dejan de amarse en cuanto se conocen más. Entre pueblos ocurre lo contrario. Y es precisamente, señores, para favorecer esta buena inteligencia, perspicaz y fecunda, que me he tomado la libertad de someteries la presente proposición.

Paul REBOUX

Cine NEPTUNO

"LAS ETERNAS PASIONES", POR POLA NEGRI, HOY EN "NEPTUNO"

Las tandas elegantes de "Neptuno", a las cinco y cuarto y nueve y media, se cubren hoy con LAS ETERNAS PASIONES, triunfo definitivo de la genial actriz polaca Pola Negri; la luneta para estas tandas cuesta solamente cuarenta centavos.

La tanda inicial de las ocho y media se cubre con EL CADETE DE WEST POINT, por William Boyd.

Mañana: EL CAMINO DEL AMOR, por Ramón Novarro. En la semana próxima, FIEBRE DE PRIMAVERA; ABNEGACION DE PADRE; RENDICION y EL JARDIN DE ALAH.

445.—M. 10.

CUBA TIENE QUE APRENDER A SER UN PAIS AGRICOLA

Ante el encarecimiento de la vida, la economía doméstica.—Lo que nos dice Soto Izquierdo

Francisco Soto Izquierdo nos ha concedido una entrevista. Digamos para ser exactos que fué muy breve —el tiempo tiraniza al popular civilista— tan breve que duró pocos minutos, pero de interés profundo. El lector juzgará.

No será necesario advertir que el doctor Soto Izquierdo es representante a la Cámara por la hermosa región oriental. La crónica parlamentaria ha registrado su nombre a menudo. Es celoso de su distrito, y en lo general se distingue por haber suscrito numerosos proyectos de ley a beneficio de la agricultura. Es su fuerte.

HAY QUE ATEMPERAR

Soto Izquierdo nos ha dicho:

—Frente a las adversidades económicas —consecuencia lógica de una situación universal— aprendamos a ser propiamente un país agrícola. Nuestra magna industria tiene, como todo lo grande, competidores a granel. Y no son despreciables. Han probado que nos hacen temer. Cuentan para su éxito con muchos recursos y se alzan contra nosotros en un gesto tan agresivo, que conturban los ánimos mejor templados para la lucha. Usaron ¡ay! los felices tiempos en que por una privilegiada encomienda endulzábamos el mundo, sin preocuparnos de la miel del vecino. Ahora es distinto: el vecino no se preocupa de nosotros y nos amarga el paladar. Nuestra miel se convierte en acibar. Por eso yo ofrezco un remedio eficaz, y es este: hay que atemperar nuestro furioso amor a la caña ofreciéndolo a otros cultivos.

VOLVAMOS A LOS TIEMPOS

Abandonemos la utopía del azúcar a los poderosos industriales que aun se dejan mecer por ella. No tardarán en desvanecer la quimera. Cuando esa hora llegue no dedicarán todo el campo a orégano, reservando por lo menos la mitad a otros frutos. Mientras tanto, es preciso que el agricultor independiente ponga los ojos sobre el surco ávido de otras simientes que logren, como primera providencia el abaratamiento de la vida interna, y que más tarde se abran por sí mismo los mercados extraños. Es un tópico, viejo y doloroso que el guajiro suele vender el cerdo que ha engordado, para comprar en la ciudad la manteca que ni siquiera es de cerdo. Es menester borrar ese tópico. Volvamos a los tiempos en que el agricultor lo era de cuerpo entero y se abastecía del suelo, produciendo además para las poblaciones.

La crisis azucarera ha producido el abaratamiento del producto, aumentando el costo de la vida, puesto que seguimos importando para el consumo, a los mismos precios, los artículos de primera necesidad. La exportación del dulce cubano ha disminuído en razón directa del precio a que se vende. Sin embargo rigen idénticos altos precios para todo cuanto traemos del extranjero. Y he aquí que el poco dinero que nos entra por un conducto sale entero por otro. Nada nos queda, puesto que necesitamos vivir, y lo que es peor, vivir de lo que el extraño produce. Con una singularidad: que lo que traemos de fuera pagándolo a precios fabulosos, podemos producirlo nosotros: Carnes, frutos y frutas. ¿Es fácil conjurar la crisis? Desde luego. Opongamos al encarecimiento de la vida, la economía doméstica haciendo que la mayor parte de la tierra que estuvo dedicada a la caña, sirva en lo adelante para cultivar otra clase de frutos o criar ganado. No hay razón para importar lo uno y lo otro.

UNA LEGISLACION AGRARIA

Hay que advertir que en esa tarea no estará solo el agricultor. El Congreso de la República se dispone a prestarle el apoyo que demanda. En la Cámara hay un considerable número de leyes agrarias muy importantes, destinadas a la solución del grave problema económico de Cuba: Reparto de tierras, obligación de sembrar también frutos menores en todos los campos de caña. Premios a los agricultores. Impuestos a las carnes extranjeras para fomentar en mayor escala la cría del ganado en Cuba. Reorganización de las Granjas Escuelas y de la Estación Agronómica. Enseñanza científica de la agricultura. Nada faltará para la protección de nuestros campesinos.

LA INDUSTRIA AVICOLA

Los nuevos aranceles han venido a establecer en Cuba una industria de envidiable porvenir. la industria avícola. Hasta hoy no existe. Porque no puede llamarse propiamente industria al cultivo aislado y exiguo de aves y huevos. Es verdad que muchos campesinos venden las aves y los huevos a los cuales dedican su atención y parte de su tiempo, pero lo hacen sin entusiasmo y como aditamento agrícola al que no conceden importancia. Se hace necesario estimular la afición a la avicultura estableciendo granjas en grandes proporciones, de manera que se establezca una poderosa industria capaz de abastecer el mercado local, desde hace tiempo invadido por huevos chinos y aves refrigeradas. He aquí una magnífica oportunidad para invertir capitales modestos y con garantías absolutas. El cubano prefiere las aves y los huevos del país y los avicultores están protegidos por los nuevos aranceles.

CINE LARA

A la una empieza la matinée del Cine Lara, con el siguiente programa: Asuntos Mundiales; estreno del episodio nueve de la serie titulada EL SABUESO DE LONDRES; la cinta por Ted Wells, titulada POLVO DEL DESIERTO; la interesante cinta por Richard Barthelmess y Patsy Ruth Miller, titulada EN LA TIERRA DEL MORO; la grandiosa producción joya interpretada por Noah Beery, Charles Farrel y Mary Astor, titulada AL GRITO DE CUBA LIBRE.

Por la noche, el mismo programa de la matinée.

Mañana: PERDIDOS EN EL FRENTE: LA ROSA DE CALIFORNIA y ORQUIDEAS Y ARMIÑOS.

Lunes: SALOME DEL BAJO MUNDO y EL BOHEMIO MAITRE D'HOTEL.

435.—M. 10.

LA ISLA DE CUBA

LA CASA MAS POPULAR — MONTE 55 y 57 — LA QUE MAS BARATO VENDE

VENTA DE PRIMAVERA

EN EL PRIMER PISO EXHIBIMOS Y VENDEMOS, A PRECIOS MUY ECONOMICOS, UNA GRAN VARIEDAD DE ENCANTADORES ARTICULOS, MUY DEL AGRADO DE USTED. VEALOS!

A $18.00

NOTABLE COLECCION DE VESTIDOS DE SEDA. "FLAT-CREPE" DE LA MEJOR CALIDAD, EN COLORES DE MODA, EXCLUSIVAMENTE. MODELOS DE GRAN NOVEDAD, RECIBIDOS EN ESTOS MISMOS DIAS

MANTELERIA

BRINDAMOS EL SURTIDO MAS EXTENSO DE LA HABANA

GANGA SIN IGUAL:

JUEGOS DE TE, en Warandol de Lino, con incrustaciones de color, tamaño 130 x 130, con 6 servilletas . . . . . a $3.00.
JUEGOS DE TE, en fino Granité con bordados en color, 6 servilletas, a $3.50.
JUEGOS DE TE, en Warandol de Lino, bordados en color, 6 servilletas, a $6.00.
JUEGOS DE MANTEL de Warandol estampados (colores firmes,) tamaño 160 x160, para 6 cubiertos. . . . . a $3.00.
JUEGOS DE MANTEL de Warandol con bordados en color, tamaño 160 x 160, con 6 servilletas. . . . . a $5.00.
JUEGOS DE MANTEL de Granité bordado en color:
El tamaño 160 x 160. . . . . a $5.50.
El tamaño 160 x 210. . . . . a $6.50.
El tamaño 160 x 250 . . . . . a $7.00.
JUEGOS DE MANTEL de Granite con finos bordados en color, tamaño 160 x 250, con 12 servilletas. . . . . a $10.00.
JUEGOS DE MANTEL DE GRANITE DE "UNION" color blanco, tamaño 160 x 250, con 12 servilletas. . . . . a $11.00.
JUEGOS DE MANTEL DE GRANITE DE CALIDAD MAS FINA, tamaño 175x290, con 12 servilletas, gran variedad de estilos, a 13, 14, 15, 16 y 18 PESOS.

MENCIONAMOS SOLAMENTE LOS ESTILOS MAS MODESTOS. NUESTRO SURTIDO COMPRENDE, SIN EMBARGO, HASTA LOS JUEGOS DE MANTEL DE LA MAS ALTA CALIDAD CON DELICADOS BORDADOS A MANO QUE PROPORCIONAMOS A NUESTROS CLIENTES A UN PRECIO MUCHO MAS BAJO QUE EL QUE SUELEN PEDIR OTRAS CASAS POR ESTILOS SIMILARES

GRANDES ALMACENES

LOS PRECIOS FIJOS

REINA y AGUILA

Lo mejor a poco costo

PAÑUELOS

Para Caballero, Señora y Niño

¡MAS DE 300 TIPOS!

Y, naturalmente, más de 300 precios.

Tiene Ud. donde escoger.

Como nos es de todo punto imposible hacerle una completa relación de todos ellos, pues para esto necesitaríamos todo el periódico para nosotros solos, nos limitamos a llamar su atención hacia esta oferta de pañuelos cuya variedad ha de dejar en Ud. una anonadante impresión.

Seguramente no se ha presentado jamás al público de esta ciudad un surtido tan enorme, ni en formas, ni en calidades, ni en precios.

Si durante el día no tiene Ud. una oportunidad para visitarnos, durante la noche puede Ud. apreciar los numerosos tipos que exhibimos en una de nuestras elegantes vidrieras por la calle de Reina.

M.E.C.D. 2016

Teatro Gran Cinema

HOY DIA 10 - - EN TODAS LAS TANDAS

La película de las Comparsas del baile de Primavera, tomada en los Jardines de la Cervecería

LA TROPICAL

S. M. La Tropical

Las Comparsas

Luz Gil en la típica rumba criolla

CERVEZA DEME MEDIA TROPICAL

DIBUJOS Thiebla A-9354

2160 1d-10

ESPECTACULOS

TEATROS

NACIONAL.— Tarde y noche: una revista de asuntos mundiales; Inquilino escandaloso; Potemkin.

PRINCIPAL DE LA COMEDIA.— 5: El mundo anda revuelto.—9 y 15: La mala uva.

MARTI.—5 y 15: Mosaicos Martí; variedades.—8: Ben Hur; El dinamismo de Carlos Miguel.

PAYRET.—9: Revista Internacional; La Revista Bataclán.

ACTUALIDADES.— 8: Ben Hur; números por la pareja Maya Afgar; presentación de Adela Trujillo (coupletista y bailarina).—10: El mismo programa.

ALHAMBRA—8: El Congreso Pan Americano.—9 y 15: En cueros vivos —10 y 30: Frivolina.

CINEMATOGRAFOS

CAMPOAMOR. — Tarde y noche: una revista; una comedia; Pecadora?...

IMPERIO.— Matinee y nocturna: Cenizas del deseo; Don Juan; El cantante del jazz.

NEPTUNO.—5 y 15 y 9 y 30: Las eternas pasiones.—8 y 30: El Cadete de West Point.

GRIS.—8 y 15: Buscadoras de placer.—5 y 15 y 9 y 15: Alhambra; La Divorciada.

CUBA.—Tarde y noche: Cerros de peligro; El hombre en el pescante; El Torrente; una revista; El cantante del jazz.

TRIANON.—5 y 15 y 9 y 30: Camino del Amor.—8 y 15: Juventud indómita.

RIVOLI (La Sierra, Marianao).—5 y 15: una revista; La Rosa de California.—8 y 30: Un pobre diablo; La Rosa de California.

LARA.—Tarde y noche: episodio 9 de El Sabueso de Londres; Al Grito de Cuba Libre; Polvo del desierto; En la tierra del moro.

RIVIERA.—5 y 15 y 9 y 30: El Conde Eric.—8 y 15: Pasiones locas.

GALIANO. — Tarde y noche: La esposa ganada; El Libro de la Vida; Koko soldado.

RIALTO.—Tarde y noche: Abnegación de padre; una revista; Por sus ojos negros; Carne de Mar; Dolores la BaBilarina.

VIVES.—5 y 15 y 9 y 15: El ángel de Broadway.—8 y 15: Mancha por mancha.

WILSON.— Tarde y noche: Muy bien recomendado; una revista; El tigre del mar; Medias de seda; cintas cómicas.

INGLATERRA.— Tarde y noche: una revista; una comedia; Medias de seda; Casémonos y lo sabrás; cintas cómicas.

LIRA.— Tarde y noche: Guantes de pelea; Lindos modales; Por encomienda postal.

VERDUN. — Tarde y noche: una comedia; una revista; Solterito; Jamón con huevos; Las eternas pasiones.

OLIMPIC.— Matinee y nocturna: ¿La mano de quién?; Fiebre de circo; Corazones helados.

TEATRO REGINA

HOY, A LAS 5 EN TANDA VERMOUTH: "UN CASO". — POR LA NOCHE: "EL AMA DE LA CASA"

UN CASO, la modernísima comedia de Gustavo Sánchez Galarraga, va a ser representada esta tarde, a las cinco en el elegante teatro "Regina", atendiendo numerosas súplicas de familias distinguidas, que no pudieron asistir a ninguna de las representaciones anteriores.

La empresa del "Regina" ha accedido gustosísima, ante la demanda insistente, y ha seleccionado un fin de fiesta maravilloso, para ofrecerlo después de la representación de UN CASO.

"EL AMA DE LA CASA"

No podemos silenciar el enorme acontecimiento de ayer. Las bellas hermanitas Cianguerotti, tuvieron un verdadero homenaje de simpatía y admiración con motivo de su beneficio. Nunca mayores demostraciones de idolatría recibiera artista alguno en La Habana, con la espontaneidad y el entusiasmo que Blanquita y Amanda.

EL AMA DE LA CASA, la maravillosa comedia de don Gregorio Martínez Sierra, obtuvo una interpretación tan acabada, tan magnífica, en cuanto a gracia, gentileza y justeza que las ovaciones se sucedieron por escenas.

EL AMA DE LA CASA, en definitiva, ha servido para justipreciar de una vez y para siempre, la valorización extraordinaria de Blanquita Cianguerotti y su hermanita, en el difícil mercado de la comedia.

Se repite esta noche EL AMA DE LA CASA, para triunfo absoluto de las beneficiadas de ayer y de la eminente primera actriz María Herrero, en cuyo role principal, ha afianzado su ilustre carrera de gran actriz.

Como de costumbre, finalizará la función con un estupendo acto de variedades, en el que intervendrán Emilia Benito, la arrogante, la guapa, la bravía cancionista, reina de la copla española que obtiene a diario entusiásticos éxitos; María Adams, la bella y valiosísima soprano cubana, que canta con insuperable maestría y exquisito buen gusto las más lindas romanzas de su repertorio; María Herrero, que si como primera actriz, logra resonantes triunfos, como cultivadora de la canción cubana y de los tangos argentinos se hace aplaudir con adoración, y por último, La Maravilla y La Tirana, en sus exquisitos números de canto y baile.

En la matinée de mañana domingo, a las tres, vuelve a la escena del "Regina" EL AMA DE LA CASA.

EL BENEFICIO DE Ma. HERRERO

Será el segundo beneficio de la temporada oficial de comedia y variedades del teatro "Regina". El de la primerísima figura femenina del conjunto, que ha ofrecido la más extraordinaria campaña de arte dramático. María Herrero será festejada dignamente la próxima semana.

Para el programa de su beneficio se preparan novedades superbas.

433.—M. 10.

TEATRO MARTI

POR LA TARDE, MOSAICOS, Y POR LA NOCHE, LA PELICULA "BEN HUR" Y "EL DINAMISMO DE CARLOS MIGUEL", POR LA COMPAÑIA DE REVISTAS Y VARIEDADES

Comenzando a las cinco y cuarto y con el fin de que las familias puedan pasar una tarde agradable, ha acordado el activo empresario Orozco iniciar la tanda MOSAICOS MARTI, a las cinco y cuarto, en donde se exhibirán películas y se llevarán a escena números de "varieté" por artistas de la compañía de revistas y variedades y las excelentes bailarinas Hermanas Pfarry.

Esta tanda tendrá un buen éxito por lo cómodo de la hora. Por la noche, comenzando a las ocho, se exhibirá la monumental película dirigida por Fred Niblo, titulada BEN HUR, cuya producción la más grandiosa del mundo es interpretada por Ramón Novarro, Carmel Mayers y 1,500 artistas más.

Después de esta película, orgullo del arte cinematográfico, la compañía que dirige el gran Teófilo Hernández y el maestro director señor Severo Muguerza, presentará una vez más la divertida revista de simpáticas escenas, titulada EL DINAMISMO DE CARLOS MIGUEL, revista que ha dado muchos llenos, debido a sus lindos bailables y buena música.

EL DINAMISMO DE CARLOS MIGUEL y la película BEN HUR harán porque la sala de "Martí" vista hoy sus mejores galas.

Mañana habrá un espléndida matinée que comenzará a la una, después la tanda MOSAICOS MARTI y por la noche se presentará la revista EL GALLEGO QUE TENIA EL ALMA NEGRA.

El lunes se llevará a efecto la función extraordinaria en beneficio de la simpática Carmita Ortiz y su compañero Julio Richard, quienes esa noche darán a conocer su precioso atrezzo adquirido en París y que son verdaderos modelos, imperando las sedas, el oro y brillantes.

Carmita Ortiz y Julio Richard presentarán en su serata d'onore un bellísimo conjunto artístico, pues actuarán artistas de los principales teatros habaneros.

El lunes se exhibirá la gran película LOS CUATRO JINETES DEL APOCALIPSIS y un fin de fiesta por el Espectáculo Internacional, que lo formarán nuevos y valiosos números.

426.—M. 10.

Cine GRIS

En las tandas elegantes de hoy sábado 10, se estrenará la superproducción en nueve actos en que tanto se distingue la afamada artista Mady Christians, titulada LA DIVORCIADA, obra de gran lujo y de interesante argumento, que ha de agradar mucho al público.

A las ocho y cuarto, BUSCADORAS DE PLACER, por Betty Compson y Olive Brook.

Mañana, domingo 11: matinée con EL GAUCHO, por Douglas Fairbanks; la graciosa cinta COMO PERROS Y GATOS, y EL LACERO MISTERIOSO, por Ken Maynard.

A las ocho y cuarto: EL GAUCHO.

En las tandas elegantes de cinco y cuarto y nueve y cuarto: Revista Universal Número 7; la cómica en dos partes, COMO PERROS Y GATOS, y la obra en ocho actos MALAS LENGUAS, por Mae Bush y William Desmonds.

444.—M. 10.

TEATRO ENCANTO

A LAS 5:15 Y A LAS 9:30: "EL JARDIN DE ALAH", POR ALICE TERRY. MAÑANA: GRAN MATINE A LA UNA Y MEDIA

El público espera con verdadera ansiedad las nuevas exhibiciones de EL JARDIN DE ALAH, la soberbia producción de la Metro Goldwyn Mayer, dirigida por ese coloso de la pantalla que se llama Rex Ingram e interpretada por dos de las figuras más prestigiosas del arte silente: la bellísima Alice Terry y el apuesto y distinguido Iván Petrovich.

EL JARDIN DE ALAH es una película sugestiva, cautivadora. Desde su comienzo la atención del público queda prendida en los interesantes sucesos que desfilan por el lienzo y ni un momento se separa de ellos. La labor de Rex Ingram ha sido sencillamente genial. Superior, quizá, a la que realizó en "Los cuatro jinetes del Apocalipsis" y en "Mare Nostrum". Y en cuanto a Alice Terry, la fascinadora artista tiene momentos de gran sublimidad.

EL JARDIN DE ALAH irá hoy en las tandas elegantes de las cinco y cuarto y nueve y media, con música adaptada, por la excelente orquesta de "El Encanto".

Resultará pequeño el flamante coliseo para contener al público que está verdaderamente ansioso de ver esta film.

En los turnos elegantes siguen rigiendo los precios de sesenta centavos la luneta y ochenta centavos la preferencia.

En la tanda de las ocho y media de hoy se exhibirá la preciosa película FIEBRE DE PUBLICIDAD, interpretada por Louis Moran y Edmond Lowe.

Mañana se celebrará la segunda matinée infantil del teatro "Encanto". La primera, celebrada el domingo anterior, se vió concurridísima y es de esperar que la de mañana resulte aún más lucida.

El programa seleccionado es muy interesante. Se exhibirán LA GLORIA DEL COLEGIO, por la gentil Marion Davies; LOS MODERNOS PIRATAS, por John Gilbert, actor que no necesita elogios, y la bonita comedia LA BATALLA DEL SIGLO.

Este programa se desenvolverá de una y media a cinco.

En los turnos elegantes de mañana volverá EL JARDIN DE ALAH.

El lunes habrá un gran estreno: LA TRAIDORA, por Jetta Goudal. Drama de gran intensidad, pródigo en episodios interesantes y en escenas de gran emoción.

Como se ve, el teatro "Encanto" renueva el cartel constantemente, ofreciendo al público producciones de primer orden. Esto, unido a la circunstancia de ser este coliseo el único en La Habana dotado de refrigeración especial, techo de "estilo atmosférico", órgano "Kilgen" y otras mejoras que saltan a la vista, justifican que sea el más concurrido de la capital.

418.—M. 10.

CINE WILSON

El espectáculo preferente de las familias, por su orden, elegancia y su ventilación y por las magníficas superproducciones cinematográficas que se estrenan a diario, siempre a base de precios populares.

Para hoy, día de moda, programa especial, a base de dos estrenos.

Comenzará el espectáculo con la acostumbrada matinée de dos a cinco de la tarde, proyectándose la comedia Fox, estreno en Cuba, titulada MUY BIEN RECOMENDADO; el Noticiario Fox de la semana, y las producciones MEDIAS DE SEDA, regia superproducción joya Universal en 9 actos, por Laura La Plante, Otis Harlan y John Harron, y EL TIGRE DEL MAR, sensacional cinematografía, serie suntuosa especial de la First National, en nueve actos, interpretada por Milton Sills y Mary Astor, para esta matinée regirán los precios de diez centavos los niños y veinte centavos las personas mayores.

En tanda elegante, a las cinco y cuarto, comedias, revistas y el estreno de la regia superproducción joya Universal, titulada MEDIAS DE SEDA. Para esta tanda regirán los precios de diez centavos los niños y 20 centavos las personas mayores.

Por la noche, gran función corrida, de ocho y cuarto a once y media, con el estreno en Cuba de la comedia Fox, MUY BIEN RECOMENDADO; el Noticiario Fox Número 9, y las superproducciones EL TIGRE DEL MAR, por Milton Sills y Mary Astor; y MEDIAS DE SEDA, por Laura La Plante, Otis Harlan y John Harron. Para esta función regirán los precios de diez centavos los niños y treinta centavos las personas mayores.

Mañana, programa monstruo, con las producciones EL TRAJE DE ETIQUETA, por Adolfo Menjou, Virginia Valli y Noah Beery; EL BRUJO, por Edmund Love, Norman Trevor y Barry Norton y UNA NOCHE SERRANA, por Reginald Denny y Marion Nixon.

Lunes 12: EL MUNDO A SUS PIES por Florence Vidor.

Martes 13: LA ROSA DE CALIFORNIA, por Gilbert Roland y Mary Astor.

449.—M. 10.

CINE TRIANON

Hoy, sábado, vuelve nuevamente "Trianón" a exhibir en sus tandas elegantes de cinco y cuarto y nueve y media, la interesante producción Metro, la cual tiene por intérprete al gran actor Ramón Novarro, titulada EL CAMINO DEL AMOR.

A las ocho y cuarto: JUVENTUD INDOMITA, por Jacqueline Logan.

Mañana, domingo, y en las tandas elegantes de cinco y cuarto y nueve y media se exhibe la simpatiquísima comedia Metro titulada FIEBRES DE PRIMAVERA, la cual tiene por intérprete a William Haines, y secundado magistralmente por la bellísima y encantadora Joan Crawford, la misma que trabajó con Lon Chaney en EL DESCONOCIDO.

La matinée del domingo que da comienzo a la una y media, es extraordinaria, exhibiéndose las siguientes películas: la comedia AMALAS Y DALES DE COMER; Jackie Coogan en EL TROMPETA SALVADOR; Milton Sills en EL TIGRE DEL MAR y Syd Chaplin en EL NIÑO LINDO.

El próximo lunes se exhibe en las tandas elegantes la película tomada de la Verbena de Habana Park y del hotel Almendares cuyas fiestas fueron organizadas por damas de la aristocracia.

450.—M. 10.

PRINCIPAL DE LA COMEDIA

A LAS 5: "EL MUNDO ANDA REVUELTO". — A LAS 9:15: "LA MALA UVA". — POR LOPEZ SOMOZA.

La tanda elegante de hoy en el Teatro Principal de la Comedia, que por sistema resulta siempre interesante y que además se ve muy concurrida, particularmente por nuestras damas, para quienes esta hora resulta la más cómida, tiene hoy un interés excepcional, pues se ha dispuesto para ella la tercera representación de EL MUNDO ANDA REVUELTO, la interesante comedia en tres actos, original de Carlos Loveira, el notable novelista y ya aplaudido autor dramático.

Mucho ha hablado la crítica en favor de esta obra, que ha causado en el público excelente impresión. Obra de corte satírico, en que el autor flagela algunos de los hábitos condenables de nuestra sociedad y presenta animados cuadros de la vida moderna criolla.

El criollismo de Loveira en esta obra no es ese criollismo falso, contrahecho, que suele observarse en algunas producciones que intentan ser del teatro cubano. EL MUNDO ANDA REVUELTO debe ser calificada entre las obras del buen teatro cubano, del legítimo, del inteligente.

La Compañía del Teatro Principal da una interpretación excelente a EL MUNDO ANDA REVUELTO. Sus artistas han estudiado la obra con amor y es natural que así haya sido, tratándose como se trata de una comedia de mérito y por añadidura original de un autor cubano de los que más alto ha brillado en nuestro mundillo literario.

Por la noche, a las nueve y cuarto, habrá también una espléndida función sabatina. Se volverá a poner en escena una obra que anoche provocó un verdadero escándalo de carcajadas.

Nos referimos a LA MALA UVA, juguete cómico en tres actos, original de Pedro Muñoz Seca y Pedro Pérez Fernández, estrenada recientemente en la ciudad de Madrid con un éxito del cual ha sido resonancia el alcanzado anoche.

El regio ingenio de Muñoz Seca y Pérez Fernández, resplandeco en toda su plenitud en esta obra. Obra de situaciones cómicas admirablemente preparadas, que levantó en el público estruendo de risas; de tipos bien trazados; de diálogos salpicados de chistes y expresiones de buen humor. Obra en fin para disipar las penas del mortal más zarandeado por el Destino y para trocar en gesto risueño todo rictus de pesadumbre.

Contribuyó ayer al estupendo éxito de risa alcanzado por LA MALA UVA, la interpretación excelente que le dió la Compañía del Teatro Principal de la Comedia y en la cual se destacó como es su costumbre, el imponderable Rafael López Somoza, que en un papel de gran fuerza cómica puso en juego todos sus recursos hilarantes.

También se lucen en LA MALA UVA, Rosa Blanch, siempre tan acertada intérprete de los papeles que se le encomiendan; la encantadora Felisa Amelivia, el excelente actor Eduardo Vivas, y los señores Perchicot, Valle, Domecq, etcétera.

El lunes: ¡QUE VIENE MI MARIDO!, por López Somoza.

Y el martes, estreno de UNA COMEDIA PARA CASADAS, obra muy sugestiva.

434.—M. 10.

Anúnciese en el "Diario de la Marina"

TEATRO ACTUALIDADES

LA GRAN PELICULA "BEN HUR" MAYA-AFGAR. — ADELITA TRUJILLO. — EL BAILARIN CLASICO EN LAS DOS TANDAS.

Un magnífico programa cubre las dos tandas de hoy en el coliseo de la calle Monserrate. Se exhibirá la película española NOBLEZA BATURRA y reaparición de Isabelita Oropesa.

Mañana: gran matinée dedicada a la "grey" infantil pues a más de un programa cómico y la actuación de las variedades, debutará la pareja de enanitos Tony y Titi, quienes harán las delicias de los chiquitines con sus excentricidades.

El martes reaparecerá la compañía de revistas y variedades de la casa y en ella viene también la pareja reyes de la variedad, Carmita Ortiz y Julio Richard.

Y para el viernes 16 se estrenará la revista ES MUCHO PARIS, de López Brillas y Hernández, cuyas escenas y bailables serán sorprendentes por su originalidad.

Muchas sorpresas tiene en cartera Orozco para su teatro Actualidades, las que al conocerse será una satisfacción más para los asiduos concurrentes a este templo de la varieté en donde tan buenos ratos se pasan.

Se ensaya por la compañía la revista cumbre: EL FANTASMA DEL CABARET, que positivamente será algo extraordinario.

454.—M. 10.

TEATRO IMPERIO

Consulado No. 116. Teléf.: A-5440. HOY, ESTRENO: "EL CANTANTE DEL JAZZ"

El programa que hoy se anuncia no puede ser mejorado en calidad, por estar integrado por producciones de positivo mérito, las que se titulan: EL CANTANTE DEL JAZZ, superproducción Fernández, interpretada por Al Jolson; DON JUAN, creación de John Barrymore, y CENIZAS DEL DESEO, por Jane Novak. Los precios son los de costumbre: 20 centavos para la matinée y 30 centavos para la función corrida de la noche, pagando en ésta las damas 20 centavos.

Mañana habrá una grandiosa matinée amenizada por el Jazz Band "Imperio", en la que se exhibe por última vez la interesante cinta por Douglas Fairbanks, titulada EL GAUCHO, y las no menos atrayentes producciones EN CAMA AJENA, por Marie Prevost, y JOYAS DEL DESEO, por Priscilla Dean, repitiendo este programa en la función de la noche.

CINE LIRA

Hoy, grandiosa matinée corrida de dos y media a cinco, una interesante revista, la bonita comedia en dos partes, titulada GUANTES DE PELEA; estreno de la producción Paramount, titulada LINDOS MODALES, por Gloria Swanson y Eugene O'Brien; estreno de la grandiosa comedia, cuyo título es POR ENCOMIENDA POSTAL, por Eddie Cantor y Jobyna Ralston. Precios: mayores, cuarenta centavos y niños veinte centavos.

Mañana, la mejor matinée de La Habana, desde la una y media hasta las cinco: EL TORBELLINO DE LA JUVENTUD; LA SIMPATICA PRETENCIOSA y EL CORREO AEREO.

Martes 13: AL GRITO DE CUBA LIBRE.

Jueves 15: EL REY DE REYES.

Lunes 19: POTEMKIN.

483.—M. 10.

El martes 13 es el estreno de la obra máxima de Cecil B. de Mille, titulada EL REY DE REYES.

294.—M. 10.

LUNA PARK

Llinás, entre P. Varela, (Belascoaín), y Ave. Menocal (Infanta)

POR NO HABER LLEGADO A TIEMPO, TRES ESPECTACULOS DE LOS ESTADOS UNIDOS, NO SE ABRIRA "LUNA PARK", HASTA EL JUEVES 15 DE MARZO

15 DE Marzo

Regia Inauguración

EL MAYOR, EL MEJOR PARQUE DE DIVERSIONES Y SPORTS CON SU ESPLENDIDO PARQUE INFANTIL Y EXPOSICION PERMANENTE DE PRODUCTOS CUBANOS

Cómodas y rápidas vías de comunicación para llegar a "LUNA PARK".

ALGUNAS DE LAS ATRACCIONES QUE SE OFRECERAN EN LA PRESENTE TEMPORADA

MONTAÑA RUSA DE AGUA

Inmensa, rodea todo el Parque. Muchas emociones y ningún peligro. Botes construídos con la mayor seguridad y confort.

AEROPLANOS

PARQUE INFANTIL

El más completo, infinidad de diversiones.

Los niños gozarán de todas ellas por solo diez centavos.

THE WHIP

COLUMPIOS

MOTODROMO

GUSANO DE AGUA

CARRO LOCO

Con los coches más modernos, todos nuevos, cómodos y acabados de construir en los Estados Unidos.

FERRY WELL

CHAIPLAINE

CARROUSSEL

TRES TEATROS

"LUNA PARK REPVIEWS"

"BA-TA-CLAN"

y

"HAWAIN THEATRE"

VENUS LUMINOSA

TROPPE MEXICANA

LOS HOTENTOTES

KING RODEO

Numerosa compañía de Cow Boys, auténticos del Far West, que lidian toros bravos, doman potros salvajes y realizan un sin fin de proezas.

SCARHA BEY

MUSEO

LOS FENOMENOS

LA MUJER DEL PELO LARGO

FOTOGRAFIA COMICA

EL PANORAMA

CIRCO DE AGUA

Con una gran piscina. En este Circo lucirán sus habilidades esculturales girls de nacionalidad americana, verdaderas "ases" de natación.

PALACIO DE LAS ILUSIONES

EL LABERINTO

SALON DE BAILE

SALON DE PATINAR

etc., etc.

MAS DE CINCUENTA DIVERSOS ESPECTACULOS, MAS DE CIEN ATRACCIONES ENTRE DISTINTAS CASETAS Y EXPOSICIONES.

Entrada al Parque: 10 cts.

Entrada a los Espectáculos:

10 centavos

2154 1d.-10

HOY TEATRO NACIONAL HOY

EN TODAS LAS TANDAS Select Pictures presenta

POTEMKIN

Autorizado nuevamente, por la comisión de Censura

A LA 1, 3, 5, 7 y 9-1|2
TANDAS DE 1 Y 3
LUNETAS, 40 cts.
TANDAS DE 5, 7 y 9-1|2
LUNETAS
80 CTS.

El mas espeluznante fotodrama de la Rusia de los Zares. La tragedia de Odesa que conmovió al mundo y cuyas puntos culminantes fueron

REBELION y DESTRUCCION

El emocionante Himno "POTEMKIN" del Maestro LAGUNA sera cantado por el barítono A. GALINDO y un coro de 12 voces

LA PELICULA QUE TODOS ANSIAN VER

AMERICA ADVERTISING A-9638

M.E.C.D. 2016

Modernísimos Juegos de Ropa Interior de Hilo

Con la iniciación de la primavera hemos puesto a la venta una notable colección de juegos de ropa interior de fino hilo. Son en colores muy sugestivos y delicados, y están hechos y bordados a mano de modo primoroso.

Están compuestos de camisa de día y pantalón bloomer.

Valen desde $9

LA FRANCIA
OBISPO Y AGUACATE

1d-10

El Mejor Reconstituyente **NUTRIGENOL** Un Tónico Poderoso

EUSEBIO CORZO, NOTABLE BARITONO, RECIBIRA EL HOMENAJE DE MATANZAS EN UNA GRAN FUNCION EN EL "SAUTO"

Varios profesores de música y meritísimos artistas tomarán parte en esa magnífica velada que se celebrará el día 21 próximo. Hoy será el beneficio de los bomberos de Matanzas.

MATANZAS, marzo 9.—Se celebrará en el teatro "Sauto", el mayor de esta ciudad, el próximo día 21, una gran velada artística en homenaje al barítono matancero Eusebio Corzo, con motivo de sus recientes triunfos artísticos.

Corzo, que es un matancero de valer, figura como alumno de honor del Conservatorio de Música de Matanzas, que dirige el maestro don Agustín Martín, bien conocido en La Habana, donde dirigió la Banda Municipal y recibió el raro honor de dirigir dos conciertos en el Palacio Presidencial, durante el gobierno del inolvidable General Gómez.

Entregado con paciencia a la enseñanza de la música, el talentoso artista catalán reside en Matanzas desde hace muchos años y sus desvelos, su perseverancia, van a ser coronadas con el éxito por los triunfos de este muchacho que él ha formado dentro de sus moldes y que bien pronto comienza a dar sus mejores frutos.

Juan Pulido, el enorme cantante canario, que recientemente ofreció un concierto en esta ciudad, oyó cantar a Corzo en la intimidad de un grupo de amigos, y dijo después que se marchó Corzo, a los que quedaban: "Díganle a ese muchacho que se vaya cuanto antes a Italia, o a New York. Tiene un prodigioso torrente de voz, la maneja como quiere, tiene madera de cantante. Le hace falta ambiente y escuela. Que se vaya cuanto antes."

Y el maestro Martín, oyendo esas explosiones de entusiasmo, sonreía satisfecho y hasta creemos que se emocionó.

Prestarán su concurso para esa fiesta que se organiza, las profesoras señoritas Haydée Moret, Gloria Tejeiro y Aida Portilla, y los señores Juan Torrens, quien posée una magnífica voz de tenor, Naranjo Daubad, López, Argenter, Pujol, Jiménez y Basterrechea.

El programa será de música clásica y popular, así cubana como española.

Nos ocuparemos en sucesivas ocasiones de este acontecimiento, que tiene importancia para Matanzas porque se refiere a un matancero que comienza a espigar con éxito en el campo del Arte.

ACUERDOS DE LA AUDIENCIA

Los señores Pagés, Moré y Loredo, magistrados de la Audiencia, reunidos en la Sala de Gobierno, conocieron de un telegrama del Juez de San José de los Ramos, quien pide se le designe sustituto para poder trasladarse a Colón. Se nombró al doctor Manuel Gómez.

Fué designado el doctor Mario M. Tápanes para sustituir al Juez Municipal de Pedro Betancourt.

Se acordó denegar la licencia de 15 días solicitada por el expresado Juez.

Ha sido nombrado el doctor Luis Quesada Rodríguez, Secretario en propiedad del Juezgado de Pedro Betancourt.

Se concedió licencia de quince días al doctor José Rodelgo.

EN BENEFICIO DE LOS BOMBEROS

Se ha señalado la fecha de mañana, sábado, para la celebración de una función benéfica en el teatro "Sauto", destinándose los fondos que se recauden al Cuerpo de Bomberos.

El gran circo de Vaudeville que hace poco dió muchas y concurridas funciones en el propio teatro reaparecerá en la velada benéfica a que nos referimos.

Tanto entre el comercio local, como entre las familias distinguidas, han sido vendidas las localidades, no habiendo nadie negado su apoyo al filantrópico acto.

Gracias al esfuerzo tesonero del Alcalde, señor Benigno González y de los señores que integran el Consejo Superior del Cuerpo, Matanzas se encuentra hoy dotada de todo cuanto necesita en material de incendios y nuestro pueblo ha demostrado, respondiendo de modo tan gentil, que agradece y estima la labor tan felizmente terminada.

MISA DE ALMA

Mañana, sábado, se efectuará en la Catedral de San Carlos una misa de réquiem en sufragio por el alma de Diwaldo Salom y Andraca, dicha a intención de su viuda, la señora Carmen Obregón.

Diwaldo Salom, poeta y diplomático cubano, era nuestro cónsul en Palma de Mallorca, Islas Baleares, donde pereció hace poco.

SUCESOS OCURRIDOS

San José de los Ramos.—Robaron una máquina expendedora de mentas, propiedad de José Manuel Haedo. Se ignora quién fué.

En el barrio de Cunagua Venancio Len lesionó a Angel Roque.

Manguito.—Sufrió lesiones graves Lucrecia Hernández, vecina de la finca Calabazas.

En la colonia Caney, de Bernardo Pérez, se quemó el campo de caña.

Limonar.—Jorge Román, menor de edad, sufrió lesiones graves.

Se incendiaron los cañaverales de la finca Truffin, quemándose 20 mil arrobas de caña, propiedad de Camilo Calderín.

En la finca "La Yuca" se incendiaron cañas, encontrándose detenido como autor del hecho Ramón Caballero.

Jagüey Grande.—En el barrio Rovira, se quemó la casa de Loreto Delgado.

Perico.—Se quemaron las cañas de las colonias "La Paz" "Las Cumbres" y "La María", siendo los autores José Valiente Rodríguez, Florentino Valiente y Jesús Rodríguez, que se encuentran detenidos.

Agramonte.—En las colonias de Angel Sardiñas y de Adolfo Rodríguez, ocurrieron incendios de cañas.

16 AÑOS PARA "PATILLAS"

Acaba de formular el Fiscal sus conclusiones, en las que interesa se impongan al procesado en la causa 255 de 1905, del Juzgado de Pedro Betancourt, Pablo González Paz, (a) "Patillas", 16 años de presidio.

Ocurrió el hecho el 17 de mayo de 1905, estando "Patillas" con su víctima, Antonio Gutiérrez Sánchez, en la finca "Vilaró", del término de Pedro Betancourt, le dió muerte haciéndole dos disparos de revólver.

"Patillas" estuvo prófugo muchos años, habiendo sido detenido hace poco tiempo, suceso sobre el cual informó el DIARIO.

Gómez, Corresponsal.

Será Inaugurada la Temporada de Tiro

El Club de Cazadores del Cerro, inaugurará la temporada de tiro de 1928, el próximo domingo, día 11, a las nueve de la mañana, en los terrenos del Lucero, en San Francisco de Paula.

Para este acontecimiento sportivo ha sido distribuído un buen número de invitaciones, entre distinguidas familias de nuestra sociedad.

HABANERAS

Viene de la página NUEVE

VIERNES DEL PRINCIPAL

FELISA AMELIVIA

Muy chistosa.
Muy divertida.
Una obra que con el título de **La mala uva** fué estrenada anoche en el Principal.

Fruto de la colaboración de Muñoz Seca y Pérez Fernández.

Dos de los más regocijados y más ingeniosos autores del teatro español contemporáneo.

Uno de los papeles culminantes de la comedia, el de Blanquita, lo desempeñó Felisa Amelivia.

Admirable la bella actriz.
Como siempre.

Paso ya a dar cuenta del numeroso concurso social que brillaba en la sala del coliseo de la calle de Animas.

Silvia Hernández de Rivero.
Malula Rivero de Scull.

Herminia Olivera de Abril; Herminia Gómez Colón de Pereira; Caridad Barruecos de Taquechel.

Bebita Díaz Brigman de Rivero.

Cuca Pons de Texidor; Amparo Díaz Martínez de Romagosa; Maricusa Díaz Martínez de Palomino; Francisca Martínez Viuda de Díaz; Rosalina Martínez de Ubeda; Carmelina Calvo Viuda de Zúñiga; María Seiglie de Finlay; Blanca Santos de Justiniani; Blanquita Sevilla de Angulo; Adolfina Piña de Planas; Caridad F. de Valle; Rosario Cancio de Regueira; Juana de la Torre Viuda de Aballí.

Asunción Escobar de Sust; Elena Sánchez de Fernández; Aurelia Gueringuer de Hernández; Otilia Toñarely de Barreras; María Josefa González de Carbonell; Herminia Carbonell de Ramos; Emilia Amaral de González Iglesias; Niñita Beci de Mascolt; Elia Beci de Venero; Teté de la Puente; Viuda de Salaya.

María Rodríguez Alegre, Viuda de Miranda; Carmelina López de González; Adela Quiñones de Porro; María Luisa Menocal de Jiménez; María Luisa Giralt de Martínez Díaz; Delia Martínez Díaz de Suárez; Mara Luisa Fortún de Tremals.

Paulina Piña de Larrea; María Larrea de Suero; Beba Larrea; Luisa Campuzano de Lazo; Blanca de la Torre de Rosales; Clotilde Hevia de Pulido; Aurora Bello de Fernández; Enriqueta García de Balcells; Joaquina García Viuda de Fernández; Dora Gómez de Fernández Grau; Ana María Fernández de Arissó; Elia Armengol de Lagarde.

Carmen Cobos de Dulom.
Nena Díaz de Sotolongo.
Señoritas:
Raquel Aballí; Isabelita Rasco.
Mercedita Taquechel.

Blanquita Angulo; Nena Beci; Joaquinita Vidal; Celina Rodríguez Puentes; Alicia Miranda; María Bello; Bertica Fernández Bello; Nenita Abril; Graziella Abril; Margarita López Gobel; Carmita Fernández García; Mundita Fernández García; Nena Pulido.

Leopoldina Arissó; Nena Arissó; Hortensia de la Regueira; Cuca y Monona González; Clarisa Ferrer; Conchita Ferrer; María M. Areces; Berta Hernández; Margot Pestana; María Antonieta y Candelaria Calás.

Carmen Grau; Mercedes Grau; Margarita Ventura; Margarita Frígola; Carmela Muros; Natalia y María de Jesús Quintana; Hilda y Ostelinda Naves; Cuca y Nena Pla; Angelita Ruiz; Consuelito Rodríguez; Sergia y Carmen Valdés; Josefina Dulom.

Nenita y Caridad Rosales.
Tanda de la tarde hoy.
Exclusiva de los sábados.
Se pondrá en escena **El mundo revuelto**, comedia de Carlos Loveira, tan aplaudida en su estreno.
Vuelve **La mala uva** al cartel.
En la función nocturna.

UNA FIESTA TEATRAL

Fiesta interesante.
De grandes atractivos.

Celébrase mañana en el Cine Riviera organizada por la Asociación de Alumnos del Conservatorio Internacional que dirige la culta y distinguida profesora María Jones de Castro.

Será por la mañana.
A las diez.

El programa, dividido en dos partes, está combinado con acierto y gusto.

En la primera parte tocarán a dos pianos Peggy Walter y Marcia Ramírez Giralt; habrá solos de piano por Elba Tapia Candia, Estrella González Díaz, Conchita Espinosa y Aurelia Candia y ejecutarán a dos pianos y ocho manos la **Flauta Mágica** de Mozart Conchita Espinosa, Margarita Gómez Toro y Olema y Ondina Lecuona.

La segunda parte comenzará con cuadros plásticos por las clases de Bailes Clásicos del Conservatorio.

Oiremos por primera vez en Cuba a Miss Betty Fisher, la genial violinista inglesa, de paso en la Habana.

Los productos se dedicarán a la terminación de los terrenos de **tennis** y **basket ball** anexos al Conservatorio Internacional en la calle F. entre 27 y 29, en el Vedado.

Un éxito seguro.

EL CINE DE LA CALLE 23

Riviera.
Siempre triunfante.

En su día de moda ayer, con la exhibición de **El Cantante de Jazz**, veíase aquella sala en animación completa.

Bastará a demostrarlo la relación que aquí doy de la concurrencia.

Francisca Delgado de Fernández, María Elena Núñez de Sánchez, Angelita Bullosa de Díez Muro, Alejandrina San Martín de Peña, Conchita Pérez de Gutiérrez, Ina Caldwell de Sagrario, Angélica Zúñiga de Portuondo, Consuelo Santa María de Cuesta, Consuelo Nadal de Griffith, Georgina Ebra de López Oña, March de Granados.

Silvia Vieites de Marxwell.
Esther Hernández de Dulzaides

Lila Hernández de Cruz Muñoz, María Agorostegui de García, Luisa Rodríguez de Romagosa, Annais Centurión de Alcázar, Zoila Jorge de Mederos, Estrella González de Figueras, Matilde Peláez de Dopico, Mara Peláez de Fernández Criado, Teresa D de Pérez Aces.

Nena Etchegoyen de Maruri.

Entre las señoritas: Carmela Núñez, Bebita Aguilar, Esperanza Fernández, Lucerito Contreras, Consuelito Griffith, Margot Toledo, Matilde Dopico, Zoila y Sarita Oses, Angelita Gutiérrez, Trinidad Pérez Contreras, Julita Altamayor, Luisita Rivas, Diana y Leopoldina Granados.

Amelia Aguilar.
Angelita Portuondo.

Hilda Lecuona, Bebita Romagosa, Silvia Cardona, Lucrecia y Juanita García, María Hernández, Cristinita Lavín, Nenita Romagosa, Caridad Hernández, Caridad Alcázar, Olga Heydrich, Cándida Martínez, Mercedes López y Luisa María Hernández.

El regalo le fué entregado a la linda señorita Elda Pérez Aces.

ALBERTO BARBA

Fiesta bailable.
En honor de Alberto Barba.

Celébrase por la tarde, mañana, en los salones de la Asociación de Propietarios de Medina.

Todas las sociedades viboreñas se adhieren a esta demostración de simpatía al joven y popular profesor.

Tocarán tres orquestas.
En alternativa.

DEL DIA

La fiesta del Casino.
Tradicional de los sábados.

Segunda presentación del **Chicago Follies**, tan aplaudido al debutar anoche, en el teatro del Prado.

Lupe.

Triunfadora, en Payret.

El baile de disfraz que ofrece en sus salones el Liceo de Guanabacoa.

Y Volga.

El cabaret de la simpatía.

Enrique FONTANILLS.

Peletería BENEJAM

SAN RAFAEL E INDUSTRIA

CALZADO DE CALIDAD A PRECIOS MUY REDUCIDOS.
PARA SRAS., CABALLEROS Y NIÑOS.

La Emperatriz
LA CAMISERÍA DE MODA

LOS avances que recibimos de la moda que habrá de imperar en la próxima estación, acusan el predominio del pañuelo estampado, en seda, en batista y en holán, como una de las notas más salientes y características. Simultánea a estos avances, ha llegado a nuestro poder una preciosa colección de pañuelos franceses, italianos y asiáticos, que condensan en su maravillosa fantasía de colores y "motivos" el refinamiento de una moda pletórica de gentileza y de arte, cuyas primicias ofrecemos a nuestros consecuentes favorecedores.

Laureano López S. en C.
SASTRES-ARTISTAS
SAN RAFAEL 36
Creando y consolidando elegancias desde 1890

CINE INGLATERRA

El más coquetón, cómodo y ventilado cinema de La Habana, y el que mejores producciones presenta a diario en sus programas, siempre a base de veinte centavos luneta.

Para hoy, colosal programa de atracción, con dos estrenos, comenzando con la acostumbrada matinée de dos a cinco de la tarde, proyectándose cómo medias, revistas y las superproducciones MEDIAS DE SEDA, estupenda comedia joya de la Universal, en nueve actos, interpretada por Laura La Plante, Otis Harlan y John Harron, y CASEMONOS Y LO SABRAS, magnífica comedia de la Paramount en ocho actos, interpretada por Richard Dix y Louis Wilson; para esta matinée regirán los precios de veinte centavos.

En tandas elegantes de cinco y de nueve y tres cuartos, comedias, y el estreno de la regia supercomedia joya de la Universal, en nueve actos, interpretada por Laura la Plante, Otis Harlan y John Harron, titulada MEDIAS DE SEDA, para estas tandas regirán los precios de veinte centavos para la de las cinco y 30 centavos para la de las nueve y cuarenta y cinco.

En tanda de las ocho y media, estreno de la superproducción Paramount en ocho actos, interpretada por Richard Dix y Lois Wilson, titulada, CASEMONOS Y LO SABRAS, para esta tanda regirán los precios de veinte centavos.

Mañana: programa monstruo con las atracciones EL TRAJE DE ETIQUETA, por Adolfo Menjou, Virginia Valli y Noah Beery; EL BRUJO, por Edmund Love, Norman Trevor y Barry Norton y UNA NOCHE SERRANA, por Reginald Denny y Marion Nixon.

Lunes 12: AL GRITO DE CUBA LIBRE, por Noah Beery y Mary Astor.

Martes 13: EL PECADO DE ADAN, por Aileen Pringle y Lew Cody.

Miércoles 14: LAS ETERNAS PASIONES, por Pola Negri.

Jueves 15: ABNEGACION DE PADRE, por H. B. Warner.

448.—M. 10.

Cine Vives, Vedado

Un precioso programa nos anuncia para hoy este elegante cine de la calle B y 27, de la aristocrática barriada del Vedado.

Para las tandas preferentes de 5 y cuarto y nueve y cuarto, la lindísima cinta de la encantadora estrella Leatrice Joy, secundada por el joven actor Víctor Varconi, que se titula EL ANGEL DE BROADWAY.

Para la tanda inicial de ocho y cuarto, la película MANCHA POR MANCHA.

Mañana domingo, a las cinco y 15 y nueve y cuarto: SUSANA LA DETECTIVE, por Bebe Daniel y Rod La Rocque. En la matinée de las dos de la tarde, las películas EL GAUCHO, por Douglas Fairbanks y Lupe Velez; EL TERCO, por Tom Mix, y comedias.

Lunes 12: LIRIOS SILVESTRES, por Corinne Griffith y Conway Tearle.

Martes 13: LA VENUS DEL TRAPECIO, por Pauline Garon.

Miércoles 14: LA DIVORCIADA, por Mady Christians.

Jueves 15: EL DESTINO DE LA CARNE, por Emil Jannings, Belle Bennett y Donald Keath.

Viernes 16: LINDOS MODALES, por Gloria Swanson y Eugene O'Brien.

Sábado 17: CARAS LINDAS.

Domingo 18: EL PECADO DE ADAN, por Aileen Pringle y Lew Cody.

452.—M. 10.

Anúnciese en el "Diario de la Marina"

SOLÍS, ENTRIALGO Y CÍA.
Telfs. A-7221 A-7293
C. Privado. 15 líneas

El Encanto
La Casa de las Novias

GALIANO
Toda la cuadra
SAN RAFAEL y SAN MIGUEL

OBSEQUIO
DE
W. & R. JACOB & Co., Ltd.
Fabricantes de Galleticas.
DE
DUBLIN, IRLANDA

Esta latica contiene muestras de todas las galleticas que entran en una lata de **Elite Assorted**, un surtido de los más solicitados confeccionados por W. & R. JACOB & CO., Ltd. fabricantes de galletas finas que cuentan con una experiencia adquirida por espacio de más de 70 años.

Todos los almacenistas de víveres finos en la ciudad de Panamá tienen existencias de Elite Assorted, o de otras deliciosas galletitas elaboradas por esta renombrada casa.

Sírvase, pues, cuando haga sus próximas compras de galletas, pedir las de la marca "JACOB".

Así dice el prospecto que acompaña las laticas

JACOB & Co's.
BISCUITS

Regalo a los niños

Los representantes en la Habana de estas deliciosas galleticas quieren obsequiar con ellas a los niños de las familias clientes de EL ENCANTO, y, al efecto, nos han enviado dos mil laticas a fin de que incluyamos una en cada paquete que haga hoy, sábado, la carpeta de empaquetados del piso de los niños (el tercero). Es decir, que el obsequio se hará solamente hoy, sábado, y que la forma de hacerlo será únicamente la que dejamos indicada, que es la sugerida por los señores representantes de las galleticas "Jacob".

TERMINA HOY

la liquidación de

Juegos de Cama

(para cama camera) de puro lino, bordados a mano
VALEN A $35.00 Y LOS LIQUIDAMOS

a $18.75

Con bordados al pasado, randas y bordado inglés. Constan de las siguientes piezas:

2 cojines 65 x 65.
1 funda 45 x 150
1 sábana 200 x 260.

¡Aproveche esta oportunidad que ofrece EL ENCANTO a las señoras amas de casa!

Departamento de objetos para Regalos

(Sección Económica)

A $2.75, 3.75 Y $4.75

hemos marcado interesantes objetos de arte, de gran valor, indicados para regalos de gusto.

PLANTA BAJA

La Ropa Interior

de seda para señoras

El surtido que presenta EL ENCANTO es, sin duda alguna, inigualable. Venga a verlo simplemente por curiosidad si nada necesita ahora. Tenemos todas las calidades: desde la más económica hasta la más fina. Y, desde luego, los estilos más elegantes y más modernos.

Para que juzgue la modicidad de los precios vea los que siguen:

Step-in de seda adornados con encaje ocre, muy finos, y con bordados hechos a mano, en gran variedad de estilos y colores, a $12.00, 14.00, 15.00, 16.00, 17.00, 18.00, 20.00 hasta $30.00.

Camisas de noche, en seda, adornadas con encajes y bordados hechos a mano, con el escote redondo, cuadrado o de pico, a $13.50, 14.00, 16.50, 18.00 y $20.00 en adelante.

Juegos de dos piezas, de seda, con bordados hechos a mano, a $10.00, 15.00, 18.00, 20.00, 22.00, 25.00, 26.00, 28.00, 30.00 y $35.00. De tres piezas, de seda con bordados hechos a mano, a $18.50 y adornados con encajes, a $24.00, 26.00, 28.00 y $32.00. Además tenemos otros en calidades más finas.

Kimonas de seda estampada, a $12.00, 18.00, 19.00, 20.00 y $25.00. De crepé de China con bordados, a $18.00 y $19.50. Japonesas, bordadas en varios colores, desde $14.00 en adelante.

Acabamos de recibir un espléndido surtido de fundas de lencería para cojines adornadas con encaje ocre. Las hay redondas, cuadradas, ovaladas y rectángulares, a precios muy económicos.

SEGUNDO PISO

Molduras para retratos

Para toda clase de cuadros, diplomas, etc. En todos los dorados y plateados, desde el tono más vivo hasta el tono más viejo. Y en otros tonos de color. Entregamos perfectamente acabado cualquier marco que se nos encargue.

VENTA ESPECIAL DE MARCOS

Marcos de pie para retrato —de éstos hacemos una venta especial a $2.50 que sólo durará unos días— en muy variados estilos, y también de piel y esmalte.

DEPARTAMENTO KODAK
PLANTA BAJA

Termos UNIVERSAL

Desde el más barato hasta el de la mejor clase.

Jarras termo con su bandeja y su vaso niquelado o de color.

DEPARTAMENTO KODAK

Maletas y cestos de mimbre equipados para meriendas.

Para 2, 4 y 6 personas

DEPARTAMENTO KODAK

Papel para escribir

En cajas sencillas y en cajas de gran lujo, con iniciales y sin ellas. Y para niñas, en varios colores.

DEPARTAMENTO KODAK

PRECIO FIJO

CAMPOAMOR

VUELVE A LA PANTALLA LA BELLA OBRA "PECADORA...?"

Conságrase cada día más el éxito de PECADORA...? la obra última de Francesca Bertini. PECADORA...? vuelve hoy a la pantalla de "Campoamor", y volverá mañana. Es la obra del sensacionalismo. Obra discutida, de vigoroso argumento, de admirable interpretación, pero sin herir pudores, sin lastimar creencias, sentimientos...

PECADORA...? es un triunfo rudofísimo de Francesca Bertini y de Warwick Ward, el apuesto y galante actor, cuyo nombre figura unido a más de una aventura amorosa y en ocasiones sangrienta. PECADORA...? es además un triunfo definitivo de Santos y Artigas, que con ella inician su temporada cinematográfica, de grandes estrenos, en el verano.

PECADORA...? es la película del éxito, el imán de las taquillas para los empresarios, como lo es también NOBLEZA BATURRA, la gran película hispana, y la película de la emoción para el público.

Y ya que de películas españolas hablamos, citaremos el próximo estreno de LAS DE MENDEZ, una admirable producción, cuyo éxito en España y Francia—una de las pocas películas españolas que han sido exhibidas en los grandes cinemas de los boulevares españoles—han importado Santos y Artigas.

457.—M. 10.

CINE RIVOLI

"LA ROSA DE CALIFORNIA", POR MARY ASTOR Y GILBERT ROLAND

En el elegante palacete del Reparto La Sierra a las cinco y cuarto, variedades Fox, LA ROSA DE CALIFORNIA; de ocho y media a once: UN POBRE DIABLO, por Charles Murray y Jack Mulhall; LA ROSA DE CALIFORNIA.

Domingo, matinée, Noticiario Fox; LOS OJOS DE JUANITA, por Buster Brown; CORAZONES HELADOS, por Richard Dix, Vera Reynolds y Lois Wilson; LOS POBRES MISERABLES; EL SENDERO CUBIERTO, por F. B. Warner, y en las tandas elegantes, la magistral cinta POTEMKIN, la tragedia de Odessa, que conmovió al mundo.

Lunes: JUVENTUD CIEGA, por Jacqueline Logan y Lion Fallechean; LA DIVORCIADA, según la opereta de Leo Fall, por la célebre actriz Mary Christians.

Martes: UN BESO EN LAS TINIEBLAS, por Aileen Pringle y Adolfo Menjou; de ocho y media a once: Beneficio de la Asociación de Propietarios y Vecinos de La Sierra y Almendares; SALOME DEL BAJO MUNDO, por Jetta Goudal; la comedia EL AMIGO CARVAJAL, varios números por Modestín Morales y bailes por La Marie Liehmann.

Miércoles: CORAZONES FIRMES, por Mary Astor y Lloyd Hughes; EL BOHEMIO MAITRE D'HOTEL, por Lewis Stone.

Jueves: JUGUETES DEL DESEO, por Stelle Taylor; LAS MIL Y UNA NOCHES, por Natalia Kesanco.

Muy pronto: LA TRAIDORA, por Getta Goudal y Joseph Schilskraust; VERTIGO DE SOCIEDAD, por Antonio Moreno; VARIEDAD, por Lya de Putti.

422.—M. 10.

M.E.C.D. 2016

RECLAMACION DE UNA COMPAÑIA AZUCARERA CONTRA RESOLUCION DEL SCRIO. DE HACIENDA

REVOCA LA AUDIENCIA UNA RESOLUCION DE LA JUNTA DE PROTESTAS EN AFORO DE IMPORTACION DE MADERA EN BRUTO

El Supremo Revocó Resolución de la Audiencia de P. del Río por Mala Aplicación de la Ley de Amnistía.-Expediente de Separación Contra un Juez

NO SE CELEBRO EL JUICIO DE LA CAUSA POR ASESINATO DE ANDRES CHUI LONG

Se Encargó, Nuevamente, de su Alto Cargo, el Sr. Presidente del Tribunal Supremo

EN EL SUPREMO

Reclama una Compañía

Está señalada para la mañana de hoy, ante el Tribunal Pleno del Supremo, la vista del recurso de inconstitucionalidad establecido a nombre de la "Compañía Azucarera San Antonio", contra resolución de la Secretaría de Hacienda, de 19 de enero de 1928, por la que se declaró sin lugar la reclamación establecida por dicha entidad, contra el acuerdo de fecha seis de octubre de 1927, que dispuso que la Compañía citada pagara la parte proporcional de los derechos correspondientes a la adjudicación judicial llevada a efecto por la sociedad anónima "Industrial Azucarera de Güines", del Central "Nombre de Dios".

Tal disposición dimanó de ser la "Compañía Azucarera San Antonio", acreedora del citado central azucarero, que fué adjudicado a la Compañía "Industrial Azucarera de Güines" en $867.634.92, m. o.

Sostiene el recurrente que se ha violado, con tal disposición, por la Secretaría de Hacienda el artículo 34 de la Constitución, según el cual "nadie está obligado a pagar contribuciones o impuestos sin que estén previamente establecidos y siempre que se hagan en la forma dispuesta por las leyes.

VOLVIO A SU DESTINO

Ha vuelto, nuevamente, a hacerse cargo de la Presidencia del Tribunal Supremo, el doctor Juan Gutiérrez Quirós, Presidente de dicho alto Tribunal.

El doctor Gutiérrez Quirós se encuentra totalmente restablecido de la ligera afección reumática que le atacó ha días, lo que de veras celebramos.

EL SUCESO DEL "G. MENA"

A solicitud de los doctores Enrique Roig, acusador, y Felipe González Sarrain, defensor, se suspendió ayer tarde la vista de los recursos de casación establecidos ante la Sala de lo Criminal del Tribunal Supremo, contra la sentencia dictada por la Sala Tercera de lo Criminal de la Audiencia en la causa seguida al señor Angel Machado, por el homicidio del señor Antonio Jacomino.

El nuevo señalamiento no se hará esperar.

Contra el Juez de Banes

En el expediente de separación del Juez Municipal de Banes, doctor Ramón Blanco Laredo, el señor Presidente del Supremo ha designado para que instruya dicho expediente al doctor Claudio Montero Sarrazola, Juez de Primera Instancia e Instrucción de Gibara, por haberse excusado, debido a enfermedad, de la instrucción de dicho expediente, el anteriormente designado, doctor Arquímedes Rosell, Juez de Primera Instancia e Instrucción de Banes.

LA LEY DE AMNISTIA

Según la interesara el doctor Ramiro F. Moris, acusador popular en la causa número 313 de 1926, del Juzgado de Instrucción de San Cristóbal, la Sala de lo Criminal del Tribunal Supremo acaba de revocar la resolución de la Audiencia de Pinar del Río, por la cual se aplicó los beneficios de la Ley de Amnistía a los procesados Adrián Troncoso y Fernández Trevejo y Aurelio Borrell Mazorra.

De las cuestiones de hecho sometidas a la consideración del Tribunal Supremo, resulta que Adrián Troncoso que, según la acusación, se dedica actualmente a apropiarse de lo ajeno mediante demandas maliciosas contra personas de ignorado domicilio, siguió un juicio contra los herederos de García Cueto y mediante ese juicio se apropió de diversas fincas de los demandados; pero como al propio tiempo se le siguió otra causa por estafa en el Juzgado de Instrucción de Consolación del Sur por haberse apropiado mediante iguales procedimientos de otros bienes de la "Paso Real Fruit Company", simuló la venta de los derechos y acciones que le correspondían por virtud de la sentencia obtenida contra los herederos de García Cueto al otro procesado Aurelio Borrell y Mazorra, y ambos de acuerdo continuaron la ejecución de dicha sentencia, rematando y adjudicándose varios bienes.

La Audiencia de Pinar del Río consideró esos hechos comprendidos en los beneficios de la Ley de Amnistía de cinco de junio de 1924; pero inconforme con dicha apreciación, el doctor Ramiro F. Moris estableció recurso de casación por infracción de ley, y el Tribunal Supremo, de acuerdo con la tesis del aludido Letrado, casa la resolución recurrida y declara que tales hechos no están comprendidos en la expresada ley, por aparecer que los actos de apropiación y apoderamiento de lo ajeno, ocurrieron después del día primero de abril de 1924, límite establecido por la repetida ley para la aplicación de los beneficios que estatuye.

Disparos y Lesiones

La propia Sala ha dictado sentencia declarando sin lugar el recurso de casación establecido por el procesado Francisco Valdés Rodríguez, jornalero y vecino de esta ciudad, contra el fallo de la Sala Primera de lo Criminal de la Audiencia de la Habana, que lo condenó como autor de dos delitos: uno de disparo de arma de fuego contra determinada persona y otro de lesiones menos graves, a las penas, respectivamente, de un año, ocho meses y 21 días de prisión correccional y 60 días de encarcelamiento.

CUESTION DE COMPETENCIA

En la cuestión de competencia suscitada entre los Jueces de Instrucción de Cárdenas y de la Sección Primera de esta ciudad, sobre conocimiento de un delito de infracción del Código Postal atribuido a Isidro Cárdenas Torriente, vecino de la Habana, la Sala de lo Criminal del Tribunal Supremo ha dictado un auto declarando que es competente para conocer del asunto de que se trata, el Juez de Instrucción de la Sección Primera.

RECURSO SIN LUGAR

La Sala de lo Civil y de lo Contencioso-Administrativo del Tribunal Supremo ha dictado sentencia declarando sin lugar el recurso de casación establecido por José María Fernández Rodríguez, del Comercio de esta plaza, impugnando el fallo de la Sala de idéntica denominación, en los autos del juicio declarativo de mayor cuantía que, en cobro de pesos, promoviera la sociedad de "F. Gutiérrez y Compañía, también del comercio de esta ciudad, contra el recurrente.

Confirmó la Audiencia en su combatido fallo el de la primera instancia que, declarando con lugar la demanda, condenó al demandado a pagar a la actora la suma de 2.340 pesos 60 centavos, intereses y costas.

EN LA AUDIENCIA

Contra una Resolución

El comerciante de esta plaza José A. Puig Ruenes, importó, por la Aduana de este Puerto, madera en bruto, siendo aforada la mercancía por el Vista, como tal, por la Partida 343, o sea, libre de derecho.

La Secretaría de Hacienda, sin tener conocimiento de esa disposición, practicó nuevo aforo, haciéndolo por la Partida 166-B, del Arancel, es decir, como si fuera madera acepillada.

Contra esa resolución, el importador Puig, acudió a la Junta de Protestas, quien confirmó lo hecho por la Hacienda.

PLEITO ENTRE COMERCIANTES

La Sala de lo Civil de esta Audiencia ha resuelto la demanda de mayor cuantía, seguida por el comerciante de esta plaza Nicanor Freites Mendioles, a quien dirigiera el doctor Luis de Solo, contra el también comerciante de ésta Maximino Respides Menéndez, en cobro de cantidad.

Como lo pidiera el doctor de Solo, dicha Sala ha confirmado el fallo del Juez, que declarando con lugar la demanda, condenó al demandado a pagar al actor la suma de $3.753.06 moneda oficial, más los inteseses de dicha suma y las costas del pleito.

EN COBRO DE $1.763

También ha confirmado dicha Sala el fallo del Juzgado que, de conformidad con los alegatos del doctor Rafael Trejo Loredo, declaró con lugar la demanda seguida por Sebastián Pérez Campanioni, al que dirigió el doctor Trejo, contra el propietario de estea capital Carlos González y Gandia.

Por dicha sentencia se condenó al demandado, como lo pidiera dicho Letrado, a pagar al demandante Pérez Campanioni, la suma de $1.763.97 m. o., intereses de esta suma y costas del juicio, sin declaratoria de temeridad ni mala fe.

ADELANTE LA EJECUCION

En los autos del juicio ejecutivo seguido ante el Juzgado de Primera Instancia del Norte, por Paula Altolaguirre Goicoechea, contra los herederos de Benito Celorio Hano, el juez declaró con lugar la demanda, mandando seguir adelante la ejecución despachada y con su producto entero y cumplido pago al acreedor de la suma de tres mil pesos de principal, nitereses legales y costas.

Fallo que la Sala de lo Civil de esta Audiencia ha confirmado en todas sus partes.

Cumplimiento de Contrato

También ha confirmado dicho Tribunal la sentencia del Juez de Primera Instancia del Este, dictada en el juicio de mayor cuantía seguido por la Compañía de Crédito y Construcciones, S. A., de esta capital, contra Doris Camps, vecino de Santiago de Cuba.

Por el Juez se declaró sin lugar la demanda, así como la reconvención formulada por el demandado. Versó la demanda sobre cumplimiento de contrato.

ACCIDENTE DEL TRABAJO

Por último, la expresada Sala ha resuelto el pleito que, sobre accidente del terabajo, siguiera, en el Juzgado del Oeste, Vicenta Fernández Cirilo, vecina de la Habana, contra la Compañía de Seguros "La Alianza", de esta capital.

El Juez declaró sin lugar la demanda, absolviendo a la Compañía demandada, con las costas a cargo de la actora.

La Sala expresada ha confirmado la sentencia citada, revocándola sólo en cuanto impuso las costas a la demandante, costas que declara en la forma ordinaria.

PENAS QUE PIDE EL FISCAL

Un año, ocho meses y 21 días de prisión correccional, por disparo para cada uno de los procesados Julio Asing Pereda y César Iglesias Reigada.

Dos años y cuatro meses de prisión, por atentado, para Ramón García.

Seis meses y un día de presidio correccional, por hurto, para Hermenegildo Fernández Rodríguez.

Un año, ocho meses y 21 días de prisión correccional, por rapto, para Salustiano José Loyola.

Igual pena, por idéntico delito, para Amado Amador Hernández.

Y cuatro meses y un día de arresto mayor, por estafa, para Antonio Sardiñas Sardiñas.

JUICIOS ORALES CELEBRADOS

Tuvieron afecto ayer, en las distintas Salas de lo Criminal de la Audiencia, los siguientes juicios orales:

El de la causa contra Alberto Delfín Miranda, por estafa; el de la instruida a Vicente Ramírez, por delito privado; el de la seguida a Enrique García, por tentativa de robo; el de la instruida a Emilio Fernández, por delito privado; el de la seguida a Francisco Rodríguez, por hurto; el de la instruida a Wilfredo Muñoz, por robo y el de la seguida a María Fernández, por lesiones.

El Asesinato de A. Chui Long

A solicitud del doctor Manuel A. Sainz Silveira, letrado defensor, se suspendió ayer tarde el juicio oral de la causa seguida a Ling Pam, acusado del asesinato del rico comerciante de esta ciudad Andrés Chui Long, y para quien se pide la pena de cadena perpetua.

Procede, pues, nuevo señalamiento de juicio oral.

ABSUELTO DE LESIONES

Ha dictado sentencia absolutoria la Sala Primera de lo Criminal de la Audiencia en la causa número 1202 de 1927, seguida por el delito de lesiones graves contra Mario Sotomayor, defendido por el doctor Carlos Márquez Sterling, para el que el Ministerio Fiscal pedía la pena de un año y un día de prisión correccional.

La Sala aceptando la tesis del doctor Márquez Sterling, absuelve al procesado y declara probado que la tardanza en curar de las lesiones recibidas el perjudicado se debió exclusivamente a su morosidad y negligencia y que por lo tanto no podía imputarse al procesado la comisión de dicho delito de lesiones graves.

NOTIFICACIONES EN LO CIVIL

Hoy tienen notificaciones, en la Secretaría de la Sala de lo Civil de esta Audiencia, las personas siguientes:

Bravo; Silverio Sosa Mesa; Mario Lluria; Castro; Alfredo Pérez del Camino; Tomás Alfonso; José de la Gándara, Spinola; Carrasco; Evelio Jiménez Cabrera; María Atanasia; A. Martínez Ruiz; Royo; Felipe Barrios; Cardona; Humberto Islas; Enrique Fernández Ros; Francisco Villaverde; A. Pagés; Lorenzo Robledo; Fernando Soldevilla; Estanislao Hermoso; Gustavo A. Mejías; Miró; Raul Saenz de Calahorra; José Pinto; Braulio C. González; Emilio del Mármol; Udaeta; Juan Alemán; Juan Amor; José Manuel Ruiz Jiménez; Joaquín Llanusa; Francisco Menéndez Arias; Pedro Paz; Juan Ledón; Alfredo Vázquez; José Rafael Cortazar; Aurelio Baños; Juan Mayorca; Rodolfo Fernández Criado; Pablo Primiarca; Juan Bautista; Pérez Cabo; César Molina; Alberto Rodríguez Andrade; Francisco O. de los Reyes; Jorge Ruiz Cerda; Angel B. Lagueruela; Aurora Morales; Ramón Alonso Padrón; Eusebio Pintado; Luis Meruelos; Seraffn del Riesgo; Oliverio Semmanat; Narciso Borroto; Guillermo Puente (urgente); Florinda Chaple; Manuel Gil Delgado; Alfonso López; Consuelo Alvarez; Felipe Hernández Vilomara; Luis E. Fernández; Julián Quadreny; Moisés Maestri; Miguel A. Ramírez; Oscar Gans; Figueredo; Eugenio Caragol; Cipriano Fernández; Enrique Alvarez; José T. Bravo; Rafael Zuazo; Francisco Zabarte; Arturo del Campo; Francisco Madiedo; Benjamín Levy; Antonio García de la Torre.

SEÑALAMIENTOS PARA HOY EN EL SUPREMO

No hay señalamientos.

EN LA AUDIENCIA

Sala Primera de lo Criminal:—José Alvarez, por rapto; Defensor: Doctor Garcilaso de la Vega.—Paula O'Farriil, por atentado. Defensor: Doctor Palma.

Sala Segunda de lo Criminal:—José Ramos, por rapto; Defensor: Doctor Peña.—Abelardo Abraham, por estafa; Defensor: Doctor Feria.—Víctor Morejón, por drogas; Defensor: Doctor Illá.

Sala ercera de lo Criminal.—Carlos Oliva, por estafa; Defensor Doctor Aedo.—Norberto Cuesta, por robo; Defensor: Doctor Casado.—Antonio Lee, por drogas. Defensor: Doctor Tabío.—Federico López, por robo. Defensor: Doctor Arango.

SALA DE LO CIVIL

No hay.

TREN A SANTIAGO DE CUBA

En este tren salieron ayer tarde: La señora de Penichet y la señorita María Lourdes Penichet, que se dirigieron a Matanzas. A Santa Clara: Carlos Jiménez. A Camagüey: Gregorio Castellanos. A Bayamo: Federico Menéndez. A Santiago de Cuba: Bernardo Menéndez y sus familiares. Al central San Germán: Federico Izquierdo.

TREN DE STGO. DE CUBA

En este tren llegaron ayer tarde: El señor J. Castellanos, procedente de Victoria de las Tunas. De Santiago de Cuba: Sebastián de la Torre. De Camagüey: Gerónimo Mendoza.

SALIO PARA EL CENTRAL "STA. MARTA" EL EX-PRESIDENTE MENOCAL; LLEGO A LA HABANA EL HACENDADO ALMEYDA

El Presidente de los Conservadores de Las Villas, señor Rivero, el Representante Bover, los consejeros Sarracent y Pérez y otros políticos, en la Habana. Movimiento de pasajeros

POLITICOS QUE VIAJAN

Llegó ayer a esta capital el Representante Manuel Rivero, Presidente de los Conservadores de Las Villas.

Llegó de Santiago de Cuba el Representante Ramón Bover.

Regresó ayer tarde a Matanzas el consejero Augusto Sarracent.

Llegaron de Matanzas el señor Israel Pérez, Vicepresidente del Consejo de dicha provincia, y el Representante Juan M. Haedo.

EL DIRECTOR DEL HOSPITAL DE MATANZAS

Llegó ayer a esta capital el doctor Miguel Loredo, Director del Hospital Civil de Matanzas.

INSPECCION A LA LINEA DEL SUR

Salió ayer a inspeccionar la línea del Sur el señor Alfredo García, Superintendente del distrito ferroviario de la Habana.

EL GENERAL MARIO G. MENOCAL

En el coche salón 101, agregado al tren de la tarde, salió ayer para el central Santa Marta el General Mario G. Menocal, ex Presidente de la República. Lo acompañaban su hijo Mayito, el señor Elisio Argüelles y el señor Rafael Ramos.

Familiares y amigos acudieron a despedir a estos viajeros.

EL HACENDADO DON FEDERICO ALMEYDA

Ayer, en el tren Expreso Limitado, llegó a esta capital el hacendado señor Federico Almeyda, propietario del central Borjita, en Oriente.

LA SRA. PINEDA Y LA SRTA. CISNEROS

Ayer tarde salieron para Manzanillo la señora de Pineda y la gentil y bella señorita María Leonor Cisneros y Pla, que fueron despedidas en la Terminal por sus familiares, entre ellos, nuestro estimado compañero en el periodismo señor Enrique Moreno.

LOS TRENES DE CAIBARIEN Y CIENFUEGOS

En estos trenes llegaron ayer: El señor Emilio Navarro, procedente de Cienfuegos. También de Cienfuegos: el doctor Font y sus familiares. De Caibarién: Pedro Suárez. De Sagua la Grande, Braulio Gutiérrez.

TREN A CAMAGUEY

En este tren salieron ayer: El señor José Périda Heres, su esposa y la señorita Carmela Ríos, que se dirigieron a Camagüey. A Santa Clara: la señora Lily Martínez de Monteagudo. A Cárdenas: la señora Isaura Ramos y sus hijos; Rogelio Izquierdo y su esposa. A Cruces: Manue Peña. A Matanzas: Antonio Longa. También a Santa Clara: las señoritas María Luisa y Josefa Romero. También a Camagüey: Diego González.

EL LIMITADO DE STGO. DE CUBA

En este tren llegaron ayer: El señor Manuel Muñoz, procedente de Guantánamo. De Santiago de Cuba: José A. Duque de Heredia. Del central Elia: el doctor Tamargo. De Mayarí: Luis Reyes. También de Santiago de Cuba: Emilio Torriente; José Nogués; Mariano Vallejo y sus familiares; el doctor Vinent.

No Señor; yo nunca me enfermo

"Y no me enfermo porque he aprendido a cuidarme. Es sencillísimo. Si me da un catarro o un ataque de fatiga, falta de robustez o cualquiera de las mil indicaciones de desgaste excesivo en el organismo, no espero a enfermarme:

"Echo mano de la Emulsión de Scott, porque sé que es un verdadero tónico, repleto de elementos nutritivos que prontamente reponen cualquier desequilibrio en las fuerzas. El mismo tónico que cuando niño aseguró mi desarrollo me sirve ahora divinamente para conservarme sano y robusto. Se lo recomiendo."

Emulsión de Scott

Rica en Vitaminas

Cárcel y Vivac

Ingresos del día 9 de Marzo

Benigno Cucao García, estafa.
Joaquín Roldán Reyes, estafa.
Fausto Argüelles, hurto gdo. de tv.
Manuel Rodríguez Suárez, estafa.
Luis Safton Alavedra, robo.
Angel Hernández Pérez, amenazas.
Gonzalo Artidiello, amenazas.

Salidas del día 9 de Marzo

Rogelio Marín Valdés, hurto.
Gilberto Velázquez García, hurto.
Ventura Valdés Peñalver, tentativa de hurto.
José Citad Borrego, hurto.
Maucok Plate, inf. fdta. de mercancías.
Paul Lainunkauf, falsedad.
José González Deza, hurto.

UN PONCHE DE HONOR EN I. PUBLICA A LOS PERIODISTAS LATINOS

El próximo lunes, a las doce del día, tendrá lugar en el local de la Academia de Ciencias el ponche de honor que ofrece la Secretaría de Instrucción Pública a los delegados al VII Congreso de la Prensa Latina.

UNA SOLA PRUEBA GRATIS

¡¡ ASMÁTICOS !!

LOFAOL

Sólo una muestra a cada persona mediante la presentación de este anuncio, en la Droguería Sarrá, mañana.

Válido hasta el día 10.

Ligereza—Vigor—

usando "STANDARD" MOTOR OIL

Su automóvil se deslizará con la agilidad y rapidez de un galgo si Ud. escoge con cuidado el aceite para el motor. El "Standard" Motor Oil (aceite lubrificante) ayudará a su motor a conservar su ligereza y vigor—patrimonio de todo buen automóvil.

Cilindros rayados y escoriados, cojinetes fundidos, émbolos y sus anillos desgastados—y demás males procedentes del uso de aceite inferior—no ocurrirán en su motor si Ud., al comprar aceite para él, insiste en la marca "Standard"—círculo y franja.

Durante toda la vida del automóvil, el motor manifestará su aprobación por medio de un rendimiento mejor, pués se verá libre del peligro de la fricción.

Durante cada viaje el más celoso guardián de su motor será el "Standard" Motor Oil.

"Guíese por esta marca"

STANDARD

Standard Oil Company of Cuba

"STANDARD" MOTOR OIL

Lo que Cura

Dr. Arturo C. Bosque.
Habana

Señor:

Tengo el gusto de participarle mi agradecimiento por su "PEPSINA y RUIBARBO BOSQUE", que me curó radicalmente de una tenaz enfermedad del estómago, que estuve padeciendo durante varios meses.

Faculto a usted para que de ésta haga el uso que tenga por conveniente.

De usted atentamente.

Santiago Ferrer

Edificio "Royal Bank of Canada", en Santiago de Cuba.

La "PEPSINA Y RUIBARBO BOSQUE", es el mejor remedio en el tratamiento de la dispepsia, gastralgia, diarreas, vómitos, gases, neurastenia gástrica y en general en todas las enfermedades dependientes del estómago e intestinos.

Mar. 10

Anúnciese en el "Diario de la Marina"

CERVEZA: ¡DEME MEDIA "TROPICAL"!

M.E.C.D. 2016

CENTRO ESCOLAR C. M. DE CESPEDES PARA CARDENAS

Se procederá a reconstruir una tubería maestra colectora de importancia para los barrios

El Secretario de Obras Públicas ha impartido su aprobación a la Memoria, Proyecto y Presupuesto, formulados de acuerdo con sus instrucciones por la División de Alcantarillado de la Jefatura de la ciudad, para las obras de reconstrucción de tres tramos de cloacas de treinta pulgadas de diámetro, en la zona del Ferrocarril de la Havana Central entre las estaciones de Luyanó e Infanzón.

Estos trabajos han sido proyectados debido a las malas condiciones en que se encuentra la maestra del alcantarillado en ese lugar, la cual conduce los mostos de la Cuba Fabril y la descarga de los Repartos Lawton y Batista, cuyo mal estado viene produciendo las filtraciones de parte de las aguas albañales y los mostos aludidos al arroyo Pastrana.

Con la realización de estas obras desaparecerá por completo el serio peligro que para la salud pública representa el estado de la citada maestra colectora, así como el daño que se podría ocasionar a la Compañía del Ferrocarril por estar la misma emplazada muy cerca de las paralelas.

Esta obra forma parte del plan que viene acometiendo la Secretaría de O. Públicas en el orden de construcción de alcantarillado, drenes y tragantes que son necesarios en diversas partes de la ciudad.

El doctor Céspedes ha dado instrucciones para que los trabajos se inicien sin demora, pues al efecto se cuentan con los créditos necesarios.

LAS OBRAS DEL CENTRO ESCOLAR CARLOS MANUEL DE CESPEDES

El Negociado de Construcciones Civiles y Militares, en informe rendido al Secretario de Obras Públicas, da cuenta que dado el grado de adelanto en que se encuentran las obras de reconstrucción del Centro Escolar Carlos Manuel de Céspedes, en Cárdenas, las cuales se vienen llevando a cabo de acuerdo con el contrato y proyecto aprobados en su oportunidad, se espera que el contratista de las mismas las deje terminadas próximamente.

Con las obras de reconstrucción que se realizan el edificio ocupado por dicho Centro Escolar quedará en magníficas condiciones para el servicio a que se le dedica.

Estos trabajos fueron subastados y adjudicados oportunamente, y se están ejecutando bajo la dirección del Negociado de Construcciones Civiles de la Secretaría de Obras Públicas.

LOS PUNTOS SOBRE LAS iii PARA ENGORDAR (ÚNICO MEDIO SEGURO)

NO BASTA COMER: ES NECESARIO ALIMENTARSE.

La comida que no se digiere bien, NO alimenta.

Ayude su comida, con ALIMENTO asimilable sin necesidad de digerirlo. Con ALIMENTO que se absorba por el organismo sin cansar el Estómago, sin cansar el Hígado.

Una copa de 100 gramos ——— equivale a ½ lb. de Carne fresca de ternera.

OXOIDE

Alimenta sin cansar el Estómago ni el Hígado.

Contiene mucho Jugo de Carne peptonizado frío, en forma Sabrosa y aromática.

Puede tomarse varias veces al día para aumentar y apurar el Recuperar Carnes y fuerzas.

EL DR. A. A. SIMPSON ANALIZO EL OXOIDE Y DICE: "ES UN JUGO DE CARNE DE 7% DE EXTRACTO CONCENTRADO AL 25%.

EXIJA OXOIDE LEGÍTIMO

Fabricado por Droguería SARRÁ. La Mayor.

31 EDIFICIOS. 600 EMPLEADOS.

Cambio de Dominio

Ante el Notario Dr. Francisco S. Massana, se ha celebrado el contrato de compra-venta de la finca; Víctor Muñoz No. 183 letra D, venden los señores Conrado Gutiérrez y Suárez y Agustín Alvarez y Diez. Compra el señor José Valdés Abreu. Con el valor de $9000.00 Mide. 104 metros 50 centímetros. Linda por la derecha con la casa Víctor Muñoz No. 181, por la izquierda con casa que hace frente a la misma calle y por el fondo con resto de la manzana No. 4 del Reparto Estancia "El Retiro".

Ante el Notario Dr. Conrado Ascanio, se ha celebrado el contrato de compra venta de la finca. Calle 12 No. 13. Vedado. Vende el señor Servando Menéndez y Martínez. Compra el señor Rogelio Echevarría y González. Con un valor de $25,750.00 oro oficial. Mide 550 metros cuadrados. Linda por la derecha con calle 11 a que hace esquina, por la izquierda con el solar No. 2 y por el fondo con la mitad restante del solar número 1 en que está edificada.

Ante el Notario Dr. Rogelio Castellano, se ha celebrado el contrato de compra-venta de la finca Concepción s.n. Vende el señor Eduardo M. Tarracena y la señora Manuela López. Compra el señor Manuel Soto González. Con un valor de no dice. Mide 400 metros. Linda por la derecha con el solar Nro. 1 y 2 por la izquierda con el solar 1 y 2 y por el fondo con el solar No. 3.

Ante el Notario Dr. Mario Recio se ha celebrado el contrato de compra-venta de la finca. Calle General Lacret entre Goicuria y Mayía Rodríguez. Vende el señor Robustiano Fernández y Alvarez. Compra el señor Benjamín Ferreiro y Ocampo. Mide 148 metros 27 centímetros. Linda por la derecha con parte del lote 10 por la izquierda con parte del lote 10 y por el fondo con parte del lote 11.

Ante el Notario Dr. Virgilio Lasaga y Castellanos, se ha celebrado el contrato de compra-venta de la finca A. entre 23 y 25 Vedado. Solar Nros. 1 y 2 de la manzana No. 33. Compra la señora Antonia María Alcozer y Flores. Vende el señor José Manuel Berenguer y Sed. Mide. 468 metros. Linda por la derecha con el señor Parajón, por la izquierda con solar No. 12 y por el fondo con casa del Sr. Francisco Longa. No dice valor.

Ante el Notario Dr. S. Tamargo, se ha celebrado el contrato de compra-venta de la finca. Luis Estevez No. 33. Vende la señora Pura Fernández y Fernández al Señor Alberto Miñoso y Osma. Con el valor de 3.900 pesos. Con una medida de 115 metros 63 centímetros cuadrados. Linda por la derecha con casa que hace frente a Luis Estevez, por la izquierda con el solar No. 1 y por el fondo con terrenos de la misma manzana.

Ante el Notario Dr. Jesús Oliva, se ha celebrado el contrato de compra venta de la finca. Acosta 109 esquina a Curazao. Vende el señor José García Sol. Compra el señor Manuel Barreiro Calvo. Con el valor de $1.440. No dice medidas.

Ante el Notario Dr. Abelardo P. Martínez, se ha celebrado el contrato de compra-venta de la finca. Calle Oeste en el solar 3 de la manzana 2 del Reparto de la finca "El Naranjito" en Arroyo Naranjo.. Vende el señor Alejandro Gutiérrezy Aguilera. Compra el señor Enrique Rivera y Brey Con el valor de $2.000.00 Mide 400 metros cuadrados. Linda por la derecha con el solar 4, por la izquierda con el solar 2, por el fondo con la línea del Ferrocarril del Oeste.

Ante el Notario Dr. Abelardo P. Martínez se ha celebrado el contrato de compra-venta de la finca. Recreo No. 12 Cerro. Vende la señorita Asunción Alonso. Compra el señor Enrique Rivera Brey. Con un valor de $800.00 Mide 4 metros 24 centímetros de frente por 33 metros 92 centímetros de fondo. Linda por la derecha con casa de la señora Mercedes Cuadrado, por la izquierda con terreno de la manzana que es parte y por el fondo con terreno de Gómez.

Ante el Notario Dr. Joaquín Fernández de Velasco y Ramírez, se ha celebrado el contrato de compra-venta de la finca Dolores No. 12 Arroyo Apolo. Vende. el señor José Piñeiro y Vila compra el señor Antonio Casa y Rodríguez Con un valor de $1,350. Mide 100 metros cuadrados. Linda por la derecha con el solar No. 9 de la manzana No. 25, por la izquierda con el lote No. 3, y por el fondo con parte del solar No. 2 de la citada manzana.

LOS SERVICIOS PRESTADOS POR HIG. INFANTIL

Durante los días que han transcurrido del actual mes de marzo han sido asistidos 2,017 niños.

El doctor Julio César Portela, Jefe del Negociado de Higiene Infantil de la Habana, ha elevado a la Superioridad un informe referente a los servicios prestados por dicho negociado, durante lo que va del actual mes de marzo:

Asistencia Médica de Niños: Se ha prestado auxilio médico a 2,017 niños pobres inscriptos en el Servicio.

Asistencia a mujeres próximas a tener niños: Han sido atendidas 185 mujeres.

Servicio Domiciliario: Se hon recibido varias cartas en las que expresan distintas personas al Jefe del Negociado su agradecimiento, por la labor que vienen realizando las doctoras Manuela Amador y Carmen Ramírez Sureda en unión de las ménez y Elena Escolarte.

Café Tostado con Garbanzo Molido Vendían al Público

El Jefe Local de Sanidad de la Habana en unión de dos inspectores sorprende dos establecimientos.— Se les impusieron multas.

Los Inspectores Especiales de la Jefaura Local de Sanidad de la Habana, señores Horacio Consuegra y Ramón Barrera, auxiliados de los vigilantes de la Policía Nacional números 1385 y 1625, señores Pío Celestrin y José L. Trujillo, cumpliendo instrucciones del doctor Francisco Pérez y López Silvero, se personaron ayer por la mañana a visitar dos casas de esta capital donde se expendía al público café mezclado con garbanzos picado molido.

El primero de dichos establecimientos sorprendido se encuentra situado en la calle Santa Rosa número 6, Calzada de Puentes Grandes, propiedad del señor Moisés González. Ocuparon los inspectores doce libras de garbanzo molido y tostado, así como también saco y medio de garbanzos, con un peso aproximado de 230 libras.

Igualmente ocuparon los citados Inspectores molinos y demás aparatos, los cuales fueron sellados y lacrados al igual que los granos ocupados.

De todo lo actuado los señores Consuegra y Barrera levantaron el acta correspondiente, dejando incurso de multas a los propietarios del tostadero.

OTRA SORPRESA

Los propios Inspectores Barrera y Consuegra sorprendieron otro tostadero de café en iguales condiciones que el anterior, es decir, mezclando café con garbanzo tostado.

El establecimiento en cuestión está situado en la calle Zanja Real número 13, Cerro, donde al fondo, en la calle Paniagua, frente al número 4, propiedad del señor Fernando González, ocupáronse dos y media libras de garbanzo tostado que se destinaba a igual fin que el ocupado en Santa Rosa 6, Puentes Grandes.

De todo lo actuado el doctor Pérez López Silvero, dió cuenta al Director de Sanidad, doctor Fernando Rensoli y Machado.

En ambos establecimientos de café se ocuparon muestras que fueron remitidas inmediatamente al Laboratorio Nacional para su análisis.

De Prescinto en Prescinto

PRIMERA ESTACION

Riña.

El teniente Bartolomé Garriga detuvo a Antonio Fernández López a Encarnación González Vegas, vecinos de Gervasio 8 y a Matías Guerra Vega, de Industria 96, por haberlos sorprendido en riña en la Avenida de Bélgica frente al edificio de la Manzana de Gómez.

Un choque.

Un choque.

En Villegas entre Julio de Cárdenas y Zayas, chocó el auto 34683 que manejaba Mario Cepero Coloma, vecino de Aranguren 228, con la bicicleta que montaba José Pae Rodríguez, vecino de Villegas 33, sufriendo ésta averías que aprecia en dos pesos.

Desobediencia.

El vigilante 1476 detuvo a Pedro López Rodríguez, chauffeur del auto 3403 y vecino de 11 número 107, Vedado, porque al ir a incursarlo en multa por una infracción que iba cometiendo por Brasil y Oficios, le desobedeció.

Con manteca hirviendo

En la Cevadonga fué asistido de varias quemaduras en la pierna derecha de carácter menos grave Daniel de Caso y Noriega, vecino de Oficios 44. las que se produjo en su domicilio al volcársele casualmente una sartén con manteca caliente.

SEGUNDA ESTACION

Un choque.

En la plazoleta de las Ursulinas chocó el carro de cuatro ruedas 325 que guiaba José Ramón Pérez, vecino de 2 número 21, Vedado, con el auto 33790 que era conducido por Antonio Franco Juncal, vecino de Bélgica 151, sufriendo este auto averías de escaso valor.

Accidente del trabajo.

Al darle cranque a su auto en la plazoleta de la Luz, el chauffeur Francisco Coll González. vecino de San Francisco 1, se le escapó la manivela y se produjo una herida contusa en el antebrazo derecho.

Escándalo por embriaguez.

El vigilante 995 condujo a la estación a Gerardo Armas, vecino de Compostela 205 por haberlo sorprendido en estado de embriaguez alcohólica formando un gran escándalo en Paula y Picota.

Una caída

Cuando jugaba en la Alameda de Paula el menor Jesús Frandoy Aldarica, vecino de Jesús María 71, se cayó casualmente al pavimento produciéndose una contusión con derrame a nivel de la articulación de la rodilla derecha.

TERCERA ESTACION

Denuncia de amenazas.

Rogelio Hernández Hernández, vecino de Italia 125 denunció a Roberto García Zayas, vecino de España 45 de haberlo amenazado por una discusión que tuvieron.

Quemaduras casuales.

Jesús Rodríguez Blanco. vecino de R. Cabrera 168 fué asistido en la quinta de salud La Covadonga de quemaduras menos graves en la mano y antebrazo derecho que sufrió casualmente en su domicilio al inflamársele un fogón de alcohol.

Vejación.

El vigilante 1471 denunció a Antonio Fradaga sin demás generales de haberlo vejado en la sala del correccional de la primera sección

Detención de un apuntador.

Los vigilantes 1616 y 43 detuvieron en Zenea 01 a Benigno Alvarez Rodríguez, vecino de Buenos Aires 19, por tener sospechas de que se dedica a hacer apuntaciones para rifas prohibidas, ocupándole una lista con apuntaciones de esta clase que pretendió hacer desaparecer arrojándola al suelo por el trayecto.

CUARTA ESTACION

Un choque.

El auto 36734 manejado por Antonio Véliz Piedra, vecino de Marina 25, chocó en Cienfuegos y M. Gómez con el tranvía 690 que conducía el motorista 3392, sufriendo averías que aprecia en 5 pesos.

Empeñó la cartera.

El vigilante 656 detuvo a Teodoro Fernández López, vecino de Aldama y Dragones a petición de Francisco Ulecio de la Calle, vecino de Rayo 14, el que le acusa de haberle empeñado una cartera de piel que le entregó días pasados con un muestrario de zapatos

Riña y lesiones.

El vigilante 1179 detuvo a José García García, vecino de San Bernardino y Serrano y a Enrique Oliva Alcázar, de E. Palma 238 or haber reñido en M. Gómez y Agramonte. El primero tuvo que ser asistido en el centro de socorros de una contusión en la nariz y el segundo de dos, una en la región occipito frontal y otra en la mejilla izquierda.

Un arrollado.

Miguel Vega Vallina, vecino de Habana 197 fué asistido en el centro de socorros de una contusión en la región ilíaca derecha que sufrió al ser arrollado en M. Gómez por el auto 8997 que guiaba José Pellicer Ramos, vecino de Zenea 235

QUINTA ESTACION

Un choque.

En Finlay y Rayo chocó el tranvía 839 de Marianao Parque Central con el omnibus 21 de la empresa Cuba, sufriendo ambos vehículos averías de escaso valor.

Escándalo.

El vigilante 360 condujo a la estación a Filomeno Hernández, sin más generales, al que detuvo en Perseverancia y Gorgas. por estar formando un fuerte escándalo. Reconocido en el centro de socorro se le apreció el estado de embriaguez alcohólica.

Faltas a la policía.

El vigilante 1343 condujo a la estación a Isidro Gil Mínguez, chauffeur y vecino de L y 25, Vedado, porque al ir a incursarlo en multa en Varela y Tetuán por una infracción que estaba cometiendo, le faltó al respeto.

Maltrato de obras

En el centro de socorro fué asisvecina de Tenerife 3. de hiperhemia en ambas mejillas, las que le produjo al maltratarla de obra sin causa alguna Esteban Rodríguez en Gervasio y Salud.

SEXTA ESTACION

Riña.

El vigilante 1095 detuvo a César Morales Suieras, vecino de Corrales 225, a Pío Morales Cambón, del mismo domicilio y a Segundo Valdespín Escudero, vecino de San Ramón 20. por haberlos sorprendido en riña con el consiguiente escándalo en Corrales y Gloria.

Un choque.

En Padre Varela y S. Bolívar chocó el tranvía 123 de Jesús del Monte Parque Central, con el auto 4300 que guiaba José Martínez Fuentes, vecino de Trinidad 16, sufriendo este último vehículo averías que aprecia en $8.

Escándalo.

El vigilante 192 detuvo a un individuo conocido por El Carretonero, por estar formando un gran escándalo en M Gómez y P. Varela, encontrándose en estado de embriaguez alcohólica.

SEPTIMA ESTACION

Escándalo.

El vigilante 472 detuvo a Félix Suárez, Alvarez, dueño y vecino del café sito en Zenea y Aramburu y a Luis González González, socio del anterior y del mismo domicilio, a los que sorprendió formando un gran escándalo en el interior de dicho café.

Hurto.

Pedro Callol Pozos. vecino de Artes 32, denunció que encontrándose en el salón de billar sito en P. Varela y Salud, le hurtaron de un bolsillo del saco, $18 en billetes americanos y dos corbatas nuevas, no sospechando de quien pueda ser el autor del hurto.

Un arrollado.

Salvador Martínez Cruz, vecino de Zequeira 96. fué asistido en el centro de socorro de heridas contusas en el muslo izquierdo y en la región rotuliana del mismo lado, las que sufrió al ser alcanzado en Vapor entre Espada y Freire por el auto 34652 que manejaba Francisco Boyd Liz, vecino de M Gorgas 173.

Otro arrollado.

El menor Francisco Sotolongo Valdés, vecino de Freire 4, fué asistido e nel Hospital Municipal de herida contusa en la mucosa labial y desgarraduras de la piel diseminadas por el cuerpo, las que sufrió al ser arrollado en Aramburu y Vapor por el auto 16912 que guiaba Domingo Cañal Ferrer. vecino de Zenea 340.

OCTAVA ESTACION

En M. Gómez y P. Varela chocó el tranvía 350 de Cerro Aduana, que guiaba Abel Marrero Batista, vecino de Eseranza 68 con el omnibus 40548 de la empresa Cuba, manejado por Jesús Vargas Vidal, vecino de G 71, Vedado. causándose daños ambos vehículos.

Denuncia de hurto.

Clara Suárez, vecina de M. Gómez 238 denunció a Oscar Tarafa Ruiz, de San Pablo y Coco, de haberle hurtado prendas y dinero por valor de $25

Un resbalón.

Al resbalar casualmente en la escalera de su domicilio y caer rodando por ella María Cristina Hernández Gutiérrez, vecina de Oquendo 32, se causó una herida contusa en la región superciliar izquierda y contusiones y desgarraduras de la piel diseminadas por el cuerpo.

Escándalo.

El vigilante 1288 detuvo a Pedro Baldo García. vecino de Aranguren y Simón Bolívar y a María Luisa González, vecina de Vigía número 1 or haber formado un gran escándalo frente a esta última casa.

DECIMA ESTACION

Estafa.

Felipe Arcia Paredes, vecino de Labra 15 denunció haber ajustado un trabajo de albañilería a Cuco Veigle, vecino de G y 25, y al liquidarle éste la cuenta le dijo que alcanzaba a seis pesos y que se los había dado a un tal Parri al que el denunciante debe cierta cantidad.

Denuncia de hurto.

Francisco Fernández Trujillo, vecino. de Aguirre 129. denunció a Manuel Para, dueño de la vidriera del café sito en Ayesterán y Desagüe, por haber dispuesto de un pantalón y una camisa que le dió a guardar hace algún tiempo

Amenazas.

Angel Fernández Valdés, vecino de Zapata 3, denunció a Antonio Piñero, de igual domicilio, de haberlo amenazado con entrarle a tiros por cuestiones de vecindad.

Denuncia de hurto.

Agustín Sandimenge Borbolla, dueño y vecino del puesto de fruta sito en General Machado 175. denunció que en un descuido le hurtaron de la caja de su establecimiento cuarenta pesos en billetes americanos, sospechando de un individuo al parecer isleño, que estuvo en el mismo haciendo unas compras.

ONCENA ESTACION

Denuncia de hurto.

Juan Pérez Estévez, vecino de Tulipán 17 denunció que de su domicilio le han hurtado un par de guanajos y cinco gallinas todo lo que aprecia en 14 pesos, no sospechando de quien pueda ser el autor del hurto.

Con los fragmentos de una botella.

En el centro de socorro fué asistido de una herida incisa en la región palmar izquierda Rosalía Izaguirre, vecina de M Gómez 819, la que se causó en su domicilio al clavarse casualmente los fragmentos de una botella que se le rompió en las manos.

Una coz.

Al darle una coz un mulo en la Fábrica de Hielo donde trabajaba Agustín Suárez Linares, vecino de Armonía 21. le produjo heridas contusas en las regiones frontal y labial superior de las que tuvo que ser asistido en el centro de socorro.

Un arrollado.

Manuel López Díaz, vecino de Ricla 17 fué asistido en el centro de socorro de lesiones y probable fractura del húmero derecho, que sufrió al ser arrollado en Diez de Octubre y A. Ramírez, por un auto que se dió a la fuga y cuyo número no pudo ver.

DUODECIMA ESTACION

Un resbalón

Al resbalar casualmente en su domicilio y caer al pavimento Manuel Pérez González vecino de Reforma 7, se produjo varias heridas contusas de las que tuvo que ser asistido en el centro de socorros.

Detención de un apuntador

Los vigilantes 876 y 255 arrestaron al conocido apuntador Antonio Vazquez Ají vecino de San Joaquín 47 ocupándole al hacerle un registro una lista con apuntaciones de uno al cien estimando sean para la Bolita o Lotería Nacional.

Un choque

En 10 de Octubre y M. F. de Castro, chocaron el auto 7048 manejado por José Baulin Pérez vecino de Monte y Pila y el auto 41308 que guiaba Leonardo Almansa González vecino de Diez de Octubre y Patrocinio, causándose averías ambos vehículos.

Menor arrollada

En el centro de socorros fué asistida de lesiones menos graves la menor Zoraida Astorga Delabat de 5 años de edad y vecina de Tamarindo 18 y medio las que sufrió al ser arrollada frente a su domicilio por un auto al que no pudo ver el número, pues se dió a la fuga.

Biliosidad

Los desarreglos del estómago, dolores de cabeza, falta de apetito, decaimiento, insomnios, etc., etc., son efectos del mal estado del hígado. Tómense las Píldoritas de Reuter y pronto desaparecerán estas dolencias.

LA VIUDA DE DEL REAL ELOGIA A PRIMO DE RIVERA

Atenciones del Jefe del Gobierno español con ocasión del fallecimiento de su esposo

SANTIAGO DE CUBA, marzo 8.— DIARIO, Habana.— La señora Concepción Mejía viuda del capitán González del Real, cuyo cadáver viaja a bordo del vapor "Antonio López", que llegará a la Habana la tarde del domingo, hace grandes elogios del noble comportamiento de Primo de Rivera, quien el mismo día que falleció aquél, llegó a Sevilla procedente de Madrid y al enterarse del infausto suceso la visitó, expresándole el pésame en nombre del Gobierno y disponiendo que se tributaran al cadáver honores militares. ordenando a la vez una corona de grandes dimensiones y disponiendo que todos los gastos del embalsamamiento y traslado fueran costeados por el Gobierno español y disponiendo, además, que las fuerzas de la plaza montaran guardia al cadáver. El presunto reo Escalona que parece presiente la pena capital que se le na impuesto cuyo fallo se dará a conocer mañana, ha caído en un estado de intenso abatimiento.— Soto.

DISTINGUIDOS VIAJEROS EN GUANTANAMO

GUANTANAMO. marzo 8.—DIARIO, Habana.— El represente Alliegro Milá con el también representante Albuerne y el consejero Tey, llegó esta mañana a Guantánamo de paso para la Habana. Con el querido representante del cemento El Morro en Guantánamo, señor Enrique Tur, preeminente liberal Rafael Fausto Polanco, Valentín González, Elpidio Sariol y otros distinguidos elementos políticos, le recibieron los más significados miembros del liberalismo, hospedándose en la casa particular del doctor Conrado Planas, miembro de la Asamblea Constituyente y prestigioso político. Entre los valiosos elementos que saludaron al señor Alliegro Milá, futuro gobernador de Oriente, figuraba el popular alcalde de Guantánamo, doctor Emilio Bustillo.— Corresponsal.

SANTIAGO. marzo 8.— DIARIO. Habana. — El Central Miranda batió su record hoy, elaborando 6.068 sacos en veinticuatro horas; hasta la fecha, la producción asciende a doscientos cuarenta mil sacos.—Soto.

MIGUEL MILA ES ESPERADO EN GUANTANAMO

GUANTANAMO, marzo 8.— DIARIO, Habana. — Esta noche llega a Santiago de Cuba Miguel Milá, debiendo llegar el próximo domingo a las cuatro de la tarde Milá a Guantánamo, donde el recibimiento que se le prepara no tendrá paralelo en la historia política de Guantánamo. De todo el término vendrán manifestaciones y una caballería compuesta de más de mil hombres lo escoltará hasta su casa de Carrera Larga. El doctor Conrado Planas, amigo íntimo de Miguel Milá, dirige el comité de recibimiento.— Corresponsal.

EL TRIUNFO LIBERAL

GUANTANAMO, marzo 8.— DIARIO, Habana.— Como prueba del triunfo abrumador del Partido Liberal sobre los populares y conservadores locales, el periódico local "Heraldo Liberal", del que es propietario el administrador de la aduana Eduardo Planas, publica detalles demostrativos en los que aparece la votación siguiente: Votos para el Partido Liberal, 28.254; votos para el Partido Popular, 21.674; votos para el Partido Conservador. 17.075. La combinación liberal la dirigieron los señores Ramos de León Valdés y Eduardo Planas, administrador de la aduana. Los populares fueron dirigidos por el doctor Bustillo, alcalde municipal, y Felo Polanco, candidato a la Constituyente, y los conservadores fueron dirigidos por Pepe Campo.

ZAYAS BAZAN PROCLAMADO CANDIDATO PRESIDENCIAL

CEBALLOS— marzo 8.— DIARIO, Habana.— En estos momentos celébrase un banquete de más de doscientos cubiertos al gobernador provincial, José Antonio Villena, concurriendo al mismo el doctor Arturo Don, concejales de Ciego de Avila; doctor Pérez. alcalde municipal de Morón y grandes personalidades políticas de la Trocha, haciendo uso de la palabra Sixto Vasconcelos, el general Ruiz Esperón, quien dijo no existía odio político con nadie, y otros oradores, engrandeciendo la honradez de Villena en política y administrativo. A proposición del director del "Debacle", Félix Rodríguez, proclamóse candidato presidencial al comandante Zayas Bazán.— Corresponsal.

Teatro Nacional

GRAN FUNCION DE GALA EN HONOR DE LOS DELEGADOS AL VII CONGRESO DE LA PRENSA LATINA

LUNES 12 DE MARZO A LAS 9 P. M.

PROGRAMA

1.—Himnos de los países latinos por la Banda del Estado Mayor del Ejército.

IV.—Estreno por la Compañía Herrero-Tordesillas, del tríptico de Enrique Uhthoff titulado "Nopal", o "Pancho Villa".

ACTO I.

ALTA SIERRA

REPARTO

Elvira.. Amanda Ciangherotti
Doroteo Arango.. Jesús Tordesillas
El Chango.. Armando Velasco
Ruperto.. Arturo Soto
Epifanio.. Emilio Odena
Nacho.. Rogelio Fernández
Filomeno.. Guillermo Palou

ACTO II

¡NO L'AMUELE, COMPADRE!

Soldadera 1a.. María Herrero
Soldadera 2a.. María Adams
Pancho Villa.. Jesús Tordesillas
Licenciado.. Rogelio Fernández
Don Cosme.. Arturo Soto
Compadre Ocampo.. Armando Velasco
Procopio.. Víctor M. Casado
Gonzalo.. Alejandro C. Erbeya
Indio 1o.. Andrés Riveiro
Indio 2o.. David M. Villena
Voz de mujer.. Isabel Fernández
Voz de muchacho.. Maruja Bisquet

ACTO III

AGUA FUERTE

Hija.. Blanca Ciangherotti
Pancho Villa.. Jesús Tordesillas
José.. Armando Velasco
Jefe Político.. Francisco Bovero
Empleado 1o Emilio Odena
Empleado 2o.. David M. Villena
Coronel Villista.. Rogelio Hernández
Coronel Federal.. Guillermo Palou
Oficial 1o.. Andrés Rivero
Oficial 2o.. Gonzalo Núñez
Chino.. Alejandro C. Erbeya
Procopio.. Víctor M. Casado

Oficiales villistas y federales, empleados, etc.
La acción en el Norte de Méjico. Año 1915.

DECORADOS DE ANGELO

Final de Fiesta.
III.—Caricaturas por Arroyito.
IV.—Monólogo recitado por Regino López.
V.—Número de cantos españoles e hispano-americanos—presentado a la manera rusa, por María Herrero, La Maravillita, La Tirana, María Adams y Emilia Benito.
VI.—Discurso festivo por Gustavo Robreño.
VII.—El apropósito de Acebal "A España por Radio", interpretado por el autor y López Somoza.

PRECIOS DE LAS LOCALIDADES

Palcos de platea con 6 entradas	$20.00
„ del piso principal, con 6 entradas.	„ 20.00
Lunetas.	„ 2.00
Entrada General.	„ 1.00
Butacas.	„ 1.00
Delantero de Tertulia.	„ 1.00
„ „ Paraíso.	„ 0.60
Entrada a Tertulia.	„ 0.60
„ a Paraíso.	„ 0.40

Casino Nacional

Comida, Baile, Ruleta, Muchos Nuevos Juegos

ABIERTO TODAS LAS NOCHES

Orquestas: la del profesor GEORGE OLSEN, de New York y la de JUSTO AZPIAZU, de la Habana.

MARION AND MARTINEZ RANDALL
Pareja de Bailes Internacionales

JUEVES, SABADOS Y DOMINGOS, COMIDA DE LUXE, $5 EL CUBIERTO

RESERVE SU MESA CON ANTICIPACION FU-7420,—FO-7075—M-5941

ARELLANO Y CIA

CASA PRINCIPAL: MARTA ABREU (AMARGURA) Y HABANA — SUCURSAL: J. G. ZENEA (NEPTUNO) No. 63
TEL. A 8329 HABANA Tel.—A-9312

EVITESE ESTA PELEA TODOS LOS LUNES

Compre hoy mismo una Máquina de Lavar y Secar "SAVAGE"

Máquinas de Lavar y Secar "SAVAGE"

Todos los Lunes cuando Ud. recibe su ropa del tren de lavado es seguro que sufre la mortificación de encontrarla rota y mal lavada.

La máquina de lavar y secar "SAVAGE" realiza su trabajo de una manera perfecta.

Deja la ropa, por sucia que esté, completamente limpia y la seca sin necesidad de usar exprimidor.

Su ropa por fina que sea no se le romperá porque esta máquina lava sin restregar y seca por medio de una centrífuga, sin retorcer la tela.

El costo de la máquina pronto lo recuperará con lo que ahorre de lavandera.

El consumo de corriente es sólo de tres centavos por hora.

Venga a que se le demuestre o escriba pidiendo detalles y precio.

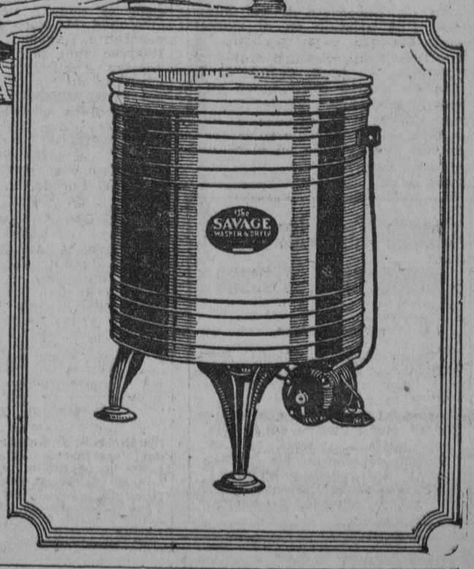

PARA LAS VIAS DIGESTIVAS :: VIAS URINARIAS :: ARTRITISMO

Envasada solamente en los manantiales situados a 800 pies sobre el nivel del mar en el pueblo más sano y más pintoresco de Cuba.

AGUA DE SAN MIGUEL

LA MAS FINA DE MESA. EXIJALA EN SUS COMIDAS NO ADMITA OTRA EN CAMBIO

Proveedores de S. M. Alfonso XIII. Declarada de utilidad pública desde 1894. Gran Premio en las Exposiciones de Panamá y San Francisco.

24 ½ Botellas..... $1.70
Botellón de 20 litros . $1.00

Completamente natural sin la adición del gas carbónico muchas veces perjudicial para la salud.

Haga sus pedidos a los Agentes en la Habana: Sres. GARCIA Y PARELLADE
Almacén de Víveres Finos LA LUNA, Calzada y Paseo, Vedado.—TELEFONOS: F-1078, F-2398

M.E.C.D. 2016

En las Altas Esferas Causó Disgusto la Pretensión de Presentar al Congreso de Prensa Latina una Moción de Orden Político

El señor Lugo Viña presidente del Congreso de Prensa Latina, informó al señor Presidente de la República de los trabajos que, dentro de la mayor armonía vienen realizando los congresistas

PAVIMENTACION DE VARIAS CALLES EN CIENFUEGOS

Los proyectos para la ejecución de estas obras han sido ya favorablemente informados

Favorablemente informados por los Departamentos respectivos, han sido elevados al Secretario de Obras Públicas, los proyectos y presupuestos formulados por la Jefatura del Distrito Local de la Ciudad de Cienfuegos, para la ejecución de las obras de pavimentación de la calle Mar, desde el Paseo del Prado a la calle Cid en la Perla del Sur. Este proyecto comprende también la construcción de aceras, contenes, obras de drenaje, cambios de acometidas y construcción de tragantes.

La calle de la Mar, situada al Sur de la parte urbanizada de la ciudad de Cienfuegos, pone en comunicación la Avenida de Méndez o Paseo del Prado, (una de las principales arterias de la ciudad) con el cementerio Nicolás Acea, el Barrio del Junco, el Sanatorio de la Colonia Española, Clínica del doctor Villalvilla y los asilos de los Ancianos Desamparados, a más de numerosas casas de familia.

Estas obras son de suma importancia, pues al terminarse la proyectada pavimentación de la calle Cid, que se encuentra al este de la calle que nos ocupa, se cierra un circuito, pudiendo ponerse al tráfico como subida o bajada, en combinación con la calle de Campomanes, paralela a la de La Mar, recientemente pavimentada.

El ancho proyectado para la mencionada calle es de 8.50 entre contenes, esta medida se debe a que existe en la calle de la Mar, y en toda su longitud las paralelas de los Ferrocarriles Unidos de la Habana, que ocupan un ancho de 2.50 metros.

Estas obras de pavimentación que actualmente están realizándose, forman parte del plan de mejoras aprobado por el doctor Céspedes para la ciudad de Cienfuegos, y autorizado por Decreto presidencial del pasado año.

SUSTRACCION DE UNA GUINEA QUE VALE MIL PESOS

Al caer de un árbol sufrió un menor graves lesiones.—Sufrió quemaduras al darse fricciones

En la décima tercera Estación, se personó para denunciar un importante robo, la señora Blanca Julia Carnier, de Francia, de 53 años de edad y que reside en 14 número 116 en el Vedado.

Expuso al oficial de carpeta, que de la casa Juan Bruno Zayas número 9, en la Víbora, le habían robado una guinea que apreciaba en la cantidad de $2,000. El oficial creyendo errónea la cifra, preguntó ¿Vale dos pesos verdad la guinea? Perdón, señor, ratificó la señora Carnier, mi guinea calva, tiene un valor de 2,000 pesos (dos mil pesos); tiene unas plumas verdes, que sólo esa clase a que pertenece ella las posee, y tiene unas cuantas características más, a cual de mayor importancia, por lo que no vacilo en atribuirle el valor de dos mil pesos.

El oficial calló, asentó en el acta las manifestaciones de la señora Carnier y dió cuenta del robo del valioso "animalito" al Juzgado de Instrucción de la Sección Cuarta.

LESIONES CASUALES

El niño de 9 años Israel Díaz Pontejo, vecino de Armas 95, sufrió la fractura del cúbito y radio derechos al caerse de un álamo, frente a su domicilio. Fué asistido en el cuarto centro de socorro.

—Tratando de darse una fricción con unos polvos sufrió quemaduras en las regiones axilares y piernas Ramón Moreno, de 29 años de edad y vecino de Bellavista 1, en Guanabacoa. Fué asistido en el Hospital Calixto García.

La señora Aurelia Díaz Aldama, de 19 años de edad, vecina de Lagunas 44, sufrió contusiones en la región óculo parpebral derecha clavando un cajón en su casa, al darse un golpe con el martillo en la región referida. Fué asistida en el segundo centro de socorro.

Cuerpo Consular Acreditado en la Habana

SECRETARIA

Se suplica a todos los Miembros del Cuerpo Consular Extranjero acreditado en la Habana, su puntual asistencia al almuerzo que celebrará dicho Cuerpo en el Hotel Bristol, Amistad y San Rafael, el sábado, día 10 del actual, a las doce y treinta.

Carlos Hinze, Decano.
Dr. E. Matheu, Secretario.

TELEFONO
PRENSA LATINA
M-7301

AGRADECIDOS POR LAS ATENCIONES RECIBIDAS

El jefe del Estado almorzará hoy con los delegados en la finca "Mariana" de Gabriel Camps

En la mañana de ayer estuvo en Palacio con el propósito de entrevistarse con el Jefe del Estado, el Presidente del Congreso de la Prensa Latina que viene celebrándose en esta capital, el señor Ruy de Lugo Viña. El Presidente no se encontraba en esos momentos en Palacio, pues se había dirigido a su finca de recreo de Santiago de las Vegas.

En horas de la tarde, y cuando el General Machado regresara a la mansión presidencial, se celebró la anunciada entrevista, cambiándose impresiones entre el General Machado y el señor Lugo Viña sobre distintos asuntos de actualidad internacional en relación con el citado Congreso.

ARMONIA Y ENTUSIASMOS

Terminado el cambio de impresiones, hablamos con el distinguido periodista que preside dicho Congreso, quien nos dijo que había informado al señor Presidente de la República de que los trabajos a que vienen dedicando todas sus energías los señores Congresistas se desenvuelven dentro de la mayor armonía y entusiasmo, laborando con gran actividad las Comisiones que han sido designadas.

LOS CONGRESISTAS EXTRANJEROS

Dijonos más el señor Lugo Viña, que los periodistas extranjeros que figuran como Delegados al Congreso, han expresado su contento por las atenciones de que están siendo objeto en esta ciudad.

EN LAS ALTAS ESFERAS DEL GOBIERNO

Por persona enterada de los asuntos del Gobierno, hemos sabido que en el mismo ha causado hondo disgusto la pretensión de presentar una moción al VII Congreso de la Prensa Latina y que entraba de lleno en la actuación política internacional, tocando los puntos que se plantearan en la Sexta Conferencia Panamericana y que obligó al Presidente de la Delegación de los Estados Unidos de América, a hacer declaraciones alrededor de la intervención de los países para la defensa de los intereses ciudadanos que pudieran estar en peligro.

SOBRE EL PROBLEMA AZUCARERO

El Presidente de la Comisión Nacional de Defensa del Azúcar, Coronel Tarafa, celebró en la mañana de ayer un extenso cambio de impresiones con el señor Presidente de la República, tratando de asuntos relacionados con las Comisiones del Azúcar que vienen funcionando en los bajos de Palacio, y particularmente sobre el esperado decreto que señalará a cada ingenio la caña que ha de moler en la presente zafra.

Este decreto, según anunciara ayer el Secretario de la Presidencia doctor Viriato Gutiérrez, se dará a conocer el próximo lunes.

El Coronel Tarafa ha anunciado para ese día hacer importantes declaraciones sobre el problema azucarero y actuación del Gobierno alrededor del mismo.

ALMUERZO EN EL RESTAURANT "PARIS"

Al medio día de ayer y después de la entrevista del Coronel Tarafa con el Jefe de la Nación, celebraron un almuerzo en el restaurant "París' los miembros de las Comisiones del Azúcar y de la Compañía Exportadora de Azúcar de Cuba, S.A.

En ese ágape usó de la palabra el señor José M. Cobos, quien se dice será nombrado Delegado de Cuba al Comité Internacional del Azúcar que funcionará en Europa. El señor Cobos disertó brillantemente sobre el problema del azúcar en todo el mundo civilizado.

EL FISCAL DE LA REPUBLICA

El Lcdo. Jesús María Barraqué, Secretario de Justicia, fué el primero en visitar ayer al General Presidente.

Hablando con los reporters el Licenciado Barraqué, hubo de manifestar que se encuentra estudiando con detenimiento la causa relacionada con el trágico asesinato del chofer Viera y por la que ha sido condenado a muerte el reo Inocencio Torres.

El Fiscal de la República ya ha ido a Bejucal entrevistándose con el juez que instruyó el sumario y propónese visitar el lugar donde acaeciera el horripilante hecho, a fin de resolver en justicia.

EL JEFE DE LA JUDICIAL LLAMADO A PALACIO

Llamado por el señor Presidente de la República estuvo en la mañana de ayer en Palacio el Jefe de la Policía Judicial, señor Alfonso L. Fors.

La entrevista, que duró algún rato, fué de carácter reservado.

EL PRESIDENTE IRA A GUINES

En la Villa de Güines se organizan festejos en honor del señor Presidente de la República, habiéndose solicitado audiencia por los organizadores de dichos festejos, que son los jefes de los tres partidos políticos en aquella importantísima región que el Mayabeque baña, para solicitar del señor Presidente la fijación de fecha para la celebración del que será homenaje de verdadera simpatía hacia el Primer Magistrado.

LA PERSECUCION A LOS PROFUGOS DEL PRESIDIO MODELO

El Jefe del Estado Mayor del Ejército, General Alberto Herrera, como de costúmbre, fué de los primeros en despachar en la mañana de ayer con el señor Presidente de la República, al que informó de la persecución que se hace a los prófugos de Presidio, por miembros de la Guardia Rural al mando del teniente Pina.

Hablando con los reporters de la información palatina, dijo el caballeroso militar que había recibido noticias de que los prófugos habían abandonado en su huída las armas que portaban, de seguro convencidos que han de caer de un momento a otro en manos de sus perseguidores y de que toda resistencia en este caso será tiempo perdido.

EL PRESIDENTE ALMORZARA HOY CON LOS DELEGADOS DE LA PRENSA LATINA

El señor Gabriel Camps, Jefe de Despacho del Senado e íntimo amigo del Presidente, acudió a Palacio ayer tarde a invitarlo para que concurra hoy al almuerzo que se ofrece en su finca "Mariana", en Santiago de las Vegas, en honor de los periodistas delegados al Congreso de la Prensa Latina.

El Presidente prometió asistir.

HOMENAJE POR EL TRIUNFO DE LAS ELECCIONES

Será tributado al Gral. Machado, al doctor Viriato Gutiérrez y al doctor González Sarraín

Nos comunica el activo y entusiasta Presidente del Club "Doctor Carlos Miguel de Céspedes", señor Manuel Jústiz, que en Junta Directiva celebrada anoche se acordó, por unanimidad, que el Club se adhiera al homenaje que se ofrecerá al Sr. Presidente de la República, General Gerardo Machado; al doctor Viriato Gutiérrez, Secretario de la Presidencia; y al doctor Felipe González Sarraín, Director de la Renta, por el decisivo triunfo alcanzado en los comicios plebiscitarios que se llevaron a efecto el pasado lunes.

Z. BAZAN ESTUDIA LOS PLANES DEL DOCTOR CARPENA

Se trata de realizar la reeducación psíquica de los delincuentes reos de muerte

Desde hace varios días, cotidianamente, visita la Secretaría de Gobernación, el doctor Carpena, penalista dedicado desde hace años preferentemente al estudio de los problemas más hondos de psicología y psiquiatría penales y de sus aplicaciones a los delincuentes. En algunos países el doctor Carpena ha realizado con éxito sus ensayos, los mismos que ha ofrecido al Gobierno, ante el payoroso problema de la aplicación de la pena capital, inmediatamente que la dictan los tribunales.

Ayer el doctor Carpena tuvo una entrevista con el comandante Zayas Bazán, y este funcionario ha quedado en estudiar el problema a su consideración sometido, especialmente en cuanto se relaciona con las seguridades ofrecidas por el penalista, de que se puede efectuar en poco tiempo, relativamente, la reeducación moral y psíquica de los peores delincuentes, volviéndolos desde los impulsos de la perversidad y del instinto a los claros y luminosos derroteros del bien y la moral, a la comprensión de la utilidad de su regeneración a la comunidad social, en una evolución por etapas que transforma virtualmente su cerebro y su ideología.

Este es, en esencia, el plan sustitutivo de la pena de muerte ofrecido por el doctor Carpena, a los horrores que en todos los espíritus y en la sociedad, colectivamente produce la imposición de la pena de muerte, que parece anacrónica e ilógica en nuestros tiempos de luz.

El doctor Carpena entregó ayer, viernes, personalmente, al señor secretario de Gobernación, las siguientes carta y Nota-Adicional:

Habana, marzo 9 de 1928.

Honorable señor secretario de Gobernación; comandante Rogerio Zayas Bazán.

Ciudad.

Señor secretario:

De acuerdo con mi indicación, en nuestra última entrevista, tengo el honor de acompañarle la adjunta Nota, como complemento de mi informe relativo a la creación de un sustituto de la pena de muerte.

Como quiera que un periódico ha dado al público cierta impresión de escepticismo y éste pudiera ser, sin quererlo nadie, en estos momentos transcendental, creo necesario sacrificar en aras de la idea, el secreto que juzgué conveniente; y, para que pueda ser conocido y discutido por todos, procederé a la publicación del informe (con ciertas pequeñas modificaciones) y de la Nota que es sustancial.

Dado su espíritu de justicia y su interés por el progreso penitenciario de Cuba, ruego al Honorable señor secretario estudie la conveniencia de que, por lo menos, "se ensaye" el aludido sustitutivo.

Queda incondicionalmente a sus órdenes su atto. s. s. q. e. s. m.

(f.) Fructuoso Carpena.

NOTA-ADICIONAL

referente a mi informe sobre un Sustitutivo de la pena de muerte

"Además de los procedimientos indicados de un modo general y exotérico, debo añadir que fundamentalmente consiste mi plan en la reeducación cerebral; y por lo tanto, de todos los fenómenos psíquicos, desde las sensaciones tactiles, auditivas y visuales, principalmente, a la atención, la memoria, la asociación de ideas, la imaginación, la ideación, los sentimientos estéticos, religiosos, morales y sociales, la voluntad y el carácter; valiéndose no solamente de los medios que ofrece la Psicología Experimental, sino de la emoción y los estados menoidéicos que he observado se producen con el uso de inyecciones, ya realizando la trasfusión de la sangre o la autotransfusión (practicada en la cárcel de Panamá), ya por medio de sustancias hipnógenas. La impresión en el sujeto es profunda y sus resultados máximos".

Fructuoso Carpena.

La Habana, 9 de marzo de 1928.

ESTA TERMINADO EL PROYECTO DEL ALCANTARILLADO DE LOS TERRENOS GANADOS AL MAR EN EL MALECON

Obras de mejora en el barrio del Vedado.—Licencias de obras informadas de modo favorable

Por la División de Alcantarillado de la Jefatura de la Ciudad, han sido redactados, la memoria, proyecto y presupuesto para las obras de construcción del alcantarillado en el área ganada al mar entre la Punta y el Castillo de la Fuerza, los cuales han sido sometidos a la aprobación del Secretario de Obras Públicas.

Estos trabajos han sido proyectados de acuerdo con las obras que se están realizando a la entrada del Puerto de la Habana, con gran beneficio para el Estado, y teniendo en cuenta la distribución de los edificios que habrán de construirse en el terreno ganado al mar; comprenden la construcción de 772 metros lineales de drenes superficiales de 18", de barro vitrificado, en tramos de 30 metros y con un corte promedio de 1.60 metros; 40 tragantes, de cajas especiales con tapas de granito y gneiss o pizarra, que se situarán de acuerdo con la pendiente y bombeo de la Avenida de Palacio, y 246 metros lineales de cloaca de 8" sobre base de hormigón, con sus registros, y teniendo su descarga al sistema de la Ciudad, para los correspondientes entronques de los nuevos edificios que se construirán en esta nueva área ganada al mar.

Estas obras son complementarias de las que abarca el proyecto de construcción de drenes y desvíos en la zona marítima, comprendida desde la Capitanía del Puerto hasta el Castillo de la Punta.

CONSTRUCCION DE UN RAMAL DE DREN EN EL VEDADO

De acuerdo con las órdenes dadas por el Secretario de Obras Públicas, han sido redactados y sometidos a su aprobación por la División de Alcantarillado, la Memoria, Proyecto y presupuesto para los trabajos de construcción de un ramal de dren de 10 pulgadas que habrán de ejecutarse en las calles 23 y 22 en el Vedado, y las cuales son de urgente necesidad.

En dichos lugares no existe dren alguno que recoja las aguas procedentes de las lluvias o del baldeo, dando lugar a que por la pendiente de la calle y también por su bombeo se forme un lagunato que hace materialmente imposible el tránsito, y este mal es el que se trata de remediar con las obras proyectadas.

Estos trabajos se llevarán a cabo con carácter inmediato, pues al efecto se cuenta con el crédito necesario.

OBRAS DE ALCANTARILLADO EN EL VEDADO

De acuerdo con las órdenes dadas por el Secretario de Obras Públicas, la División de Alcantarillado de la Jefatura de la Ciudad está llevando a cabo los estudios que son necesarios para la formulación del proyecto y presupuesto de las obras que habrán de ejecutarse para dotar de alcantarillado a la calle J., entre la Calzada del Vedado y la prolongación del Malecón, así como el tramo de la calle Quinta entre J e I.

Estas obras habrán de realizarse próximamente, pues son deseos del Dr. Céspedes, el que dichos tramos de calles, cuenten con su alcantarillado, que actualmente constituye una verdadera necesidad.

RECEPCION DE VARIAS OBRAS

Recomendadas en sentido favorable por los Departamentos respectivos, han sido elevadas a la aprobación del Secretario de Obras Públicas, las actas de recepción de las obras que a continuación se consignan:

Obras de reparación de la carretera de Vegas a Nueva Paz, en la Provincia de la Habana.

Obras de reparación en el faro Cayo Guano del Este, en Cienfuegos.

Obras de demolición y escombreo en los terrenos "El Destino", frente al emboque de los ferries, en Casa Blanca.

Obras de construcción de los techos de madera y tejas para el lavadero de las casas para obreros, en aMrianao, edificadas recientemente por O. Públicas.

En las referidas actas de recepción, se hace constar que las obras de que se trata han sido debidamente ejecutadas y terminadas, de acuerdo con los proyectos y presupuestos formulados en su oportunidad.

LICENCIAS DE FABRICACION INFORMADAS FAVORABLEMENTE

Previo informe de la Oficina de Ensanche y Embellecimiento de la Secretaría de Obras Públicas, se ha comunicado al Sr. Alcalde Municipal que se conceden las siguientes licencias de fabricación:

Expedientes números: 71.855, señor Emilio Fernández, calle Trocadero número 63; 74.821, Sr. José Martínez, calle Cárcel y Morro; 66.732, Sra. Josefa Noste viuda de Castro, calle Aranguren y Dr. Barnet; 62.294, Sra. Estela Pérez y Triana, calle Santos Suárez entre Paz y Gómez, Reparto Santos Suárez; 74.846, Sr. Manuel Vicente, calle Regla, Santa Bárbara, Nuestra Señora de los Angeles y Remedios, Luyanó.

VUELO DE PROPAGANDA

BUENOS AIRES, marzo 9. (UP.) El Comandante Bridge y el Capitán T. K. Breakell intenta iniciar un vuelo de 12.500 millas por 160 ciudades y poblaciones argentinas, dentro de dos semanas, para hacer propaganda de los productos y las compañías inglesas. Empleará un monoplano ligero Westland-Widgeon. El vuelo durará dos o tres meses.

REFUGIADOS DE IRAK LLEGADOS A JERUSALEM

Las concentraciones de los Wahabitas han sembrado pánico intenso en los territorios

JERUSALEN, marzo 9, (SR.) — Están llegando numerosos prófugos judíos que vienen de las regiones fronterizas del Irak y la Transjordania, temerosos de las persecuciones de los fanáticos mahometanos adictos a Ibn Saud, Rey de Hedjaz.

Las concentraciones de los wahabitas han sembrado intenso pánico en todos los territorios, pues ello hace suponer que preparan un ataque concéntrico por sorpresa.

HAY SUFICIENTES TROPAS

LONDRES, marzo 9, (SR.) — A pesar de haber sido retirada gran parte de las tropas que Inglaterra mantenía en la región del Irak, el Ministerio de la Guerra estima que todavía hay bastantes para cualquier contingencia.

En ciertos círculos se estima como posible que toda la agitación árabe en aquella región sea una maniobra del sultán Ibn Saud, que es el príncipe más poderoso de la Arabia, para procurarse algunos miles de pesos más de los muchos que ha recibido en su meteórica carrera en forma de subsidios.

Con respecto a la política general en Asia, no existe acuerdo completo entre los partidos, habiendo siempre una interpelación ante el Gobierno unas veces por Egipto y otras por la India y ahora por el Irak, pero sin que el Parlamento acometa de frente los problemas.

TROPAS INDIAS

LONDRES, marzo 9, (BWS.) — La Oficina de la India declara que un contingente de tropas indígenas ha salido con rumbo a Koweit para cooperar con otros contingentes a dominar la rebelión de los wahabís contra el territorio del Irak.

DOS AVIADORES INGLESES SE DISPUTAN LOS HONORES DE LA AVIACION

LONDRES, marzo 9. (UP).— Las dos aviatrices más famosas de Inglaterra están dedicadas a una competencia de ocho mil millas, por los supremos honores. Ambas vuelan solas. Una es Lady Bailey, esposa de Sir Abe Bailey, millonario diamantista sud-africano, y salió hoy hacia Ciudad del Cabo, en un aeroplano De Haviland, capaz de volar diez horas continuas.

La otra es Lady Heath, anteriormente la señora Elliott Lynn, que vuela de Ciudad del Cabo a Londres en un aeroplano ligero. Si realiza la jornada, habrá hecho un nuevo record femenino de larga distancia.

UNA SENSACION DE LA GUERRA MUNDIAL

BELGRADO, marzo 9. (SR). Hoy se produjo un gran desorden en el Parlamento de Yugoeslavia cuando el jefe criata radical Radich desde su escaño dijo que Serbia había provocado la guerra mundial para conseguir una salida al mar y que ahora descuidaba por completo de asunto tan importante Protegido por sus partidarios logró salir del edificio y el Presidente ordenó que esas palabras no constaran en el diario oficial de la ssesiones.

Una de las más emocionantes escenas del tercer acto de "Nopal" o "Pancho Villa", la celebrada obra de Enrique Uthoff, que será estrenada el próximo lunes en el Teatro Nacional en la función de gala ofrecida a los delegados al VII Congreso de la Prensa Latina.

El Doctor Guas Inclán Decidido a Salvar del Patíbulo a Ricardo I. Torres, Condenado a Muerte por la Audiencia de P. del Rio

El distinguido criminalista dice abrigar la seguridad de que no mató al chofer Viera

EL LICENCIADO BARRAQUE HARA INVESTIGACIONES

El doctor Guas Inclán no pide piedad para su defendido, solamente demanda justicia

Rafael Guas Inclán—reputado criminalista—quiere salvar a toda costa, de las torturas del patíbulo, a Ricardo Inocencio Torres, condenado a muerte. No hay un resorte, por escondido y sutil, que el doctor Guas Inclán no mueva. Los ha descubierto todos y los tiene en sus manos de abogado inteligente. Pero existe uno, el más poderoso y el más visible de entre todos. Uno que esgrime siempre...

—Ricardo Inocencio Torres— dice Guas Inclán—es víctima de un error de la justicia.

Agrega:

—Yo no pido clemencia para el reo; no solicito piedad para mi defendido; no pretendo conmover los corazones misericordiosos. Me limito a clamar que se haga justicia. Aseguro que Torres no asesinó al chofer Viera.

—¿Y se hará justicia?

—Sin duda: Torres no subirá al patíbulo.

—Pero el Tribunal Supremo...

—Ha confirmado la sentencia, ya lo sé, pero así y con todo, la sentencia no podrá cumplirse. Sería sostener, por encima de todas las convicciones, un error. Y el error no ha de prevalecer contra la verdad. La verdad es que Torres no asesinó al chofer Viera.

—Sabemos que se ha presentado una exposición al Presidente de la República solicitando el indulto. Es una valiosa exposición que suscriben el Gobernador y los Alcaldes municipales de Pinar del Río.

—En ella se pide conmiseración. Yo he agregado a ese oficio mi solicitud: demando justicia.

Hay una pausa.

Al cabo de ella dice Guas Inclán con el tono de un convencido:

—Demando justicia y la obtendré.

EL RECURSO FINAL: LA INSPECCION DE BARRAQUE

Firme la sentencia del Tribunal Supremo y cerradas todas las puertas oficiales a los indultos, queda el último recurso: La inspección personal que gira siempre en casos semejantes y en el escenario de los sucesos el doctor Barraqué, Secretario de Justicia.

El doctor Barraqué hará investigaciones por cuenta propia en el sitio que sirvió de marco a los tristes sucesos. Conocerá al reo y recibirá declaraciones privadas.

Alguien dice:

—Es el recurso final. El doctor Barraqué oirá repetir a cada paso que Torres no asesinó al chofer Viera.

—Sin contar—afirma Guas Inclán, —con que el propio Torres podrá probar dos cosas: que él no fué el autor material del hecho y que el asesino está en la calle.

EL CRIMEN DEL CHOFER VIERA

Recordemos:

Ricardo Inocencio Torres, de la raza blanca, y José Camejo, de la raza de color, acordaron robarle al chofer Viera. A Camejo y a Torres se les vió juntos muchas veces. Cuando se supo que el chofer había sido asesinado y robado y las autoridades inculparon a Torres y a Camejo, nadie dudó de que ambos habían participado en el crimen.

Se les procesó y pasaron en la cárcel algunos meses. En el juicio, la Audiencia condenó a Torres a muerte y absolvió a Camejo.

No obstante, que uno de los gemelos que Camejo llevaba en la camisa apareció junto al cadáver de Viera.

LO QUE SE RUMORA

Algunos vecinos del lugar hacen conjeturas.

Dicen que en efecto, Torres y Camejo planearon el robo, sin la intención de asesinar a Viera.

Camejo alquiló en Taco Taco, Pinar del Río, su automóvil a Viera y le dijo que lo condujese a Candelaria.

Cerca de este último lugar, Camejo enarboló un grueso garrote que ocultó llevaba y golpeó a Viera hasta dejarlo sin vida. Después lo robó. En su triste tarea, Camejo dejó caer, sin darse cuenta, uno de los yugos de su camisa.

A poco llegó Torres en el auto de que era dueño.

Después la investigación, el proceso, la condena de Torres y la absolución de Camejo.

De ahí que Torres asegure que él no fué el asesino material, sino otro que anda suelto.

Camejo es hombre de armas tomar. ¿Abriga algún temor Torres declarando?

LA SENTENCIA DE LA AUDIENCIA DE PINAR DEL RIO FUE CASADA DOS VECES

Guas Inclán nos dice:

—Dos veces apelé de la sentencia de los magistrados de la Audiencia pinareña y dos veces el Tribunal Supremo aceptó mi tesis.

—¿Cuál?

—El Tribunal Supremo ordenó que fuesen condenados a presidio mayor, Torres y Camejo. Además se fundaba para no aceptar el fallo de la Audiencia en que habían formado sala como magistrados de la misma, funcionarios que figuraron como jueces en el sumario. El Supremo de acuerdo conmigo rechazó la sentencia por "quebrantamiento de forma e infracción de ley". La Audiencia de Pinar del Río nunca hizo caso y condenó siempre a la pena de muerte a Torres y absolvió de toda culpa a Camejo. Los testigos dicen que Torres y Camejo planearon conjuntamente el robo, y un gemelo de Camejo estaba cerca del cadáver de Viera. Es cierto que cinco magistrados votaron; pero de entre ellos los había que actuaron como jueces en la causa. El Supremo se apresuró a reconocerlo así para invalidar la sentencia. Es lo justo.

—Pero usted opina que la pena de Torres le será conmutada.

—Tengo la seguridad.

EL TABACO DE LATVIA

WASHINGTON, marzo 9 (U. P.) —Las fábricas de tabaco de Latvia emplearon aproximadamente 132.000 libras de tabaco sembrado en el país, en 1927, contra 65.000 libras en 1926, según informa el comisionado de Comercio Lee C. Morse al departamento de Comercio.

Los fabricantes pagan 40 lats por quintal, o sea 3.6 centavos por libra de tabaco seco del país. Este tabaco es de pobre calidad y comparado con el consumo que se hace en Latvia resulta insignificante. Sin embargo, es interesante hacer constar que algunos agricultores consideran beneficioso sembrar tabaco en este clima septentrional.

Durante el año 1926, Latvia importó 2.564.000 libras de tabaco en rama y 587 tercios de tabaco manufacturado. Todavía no se disponen las estadísticas correspondientes a 1927, pero se afirma que durante los 11 primeros meses se importaron 2.275.000 libras de tabaco, en rama y manufacturado.

POR HABER ECHADO DEMASIADA SAL A LA COMIDA, UNA SEÑORA TRATO AYER DE PONER FIN A SU VIDA

Con este objeto se arrojó al paso de un auto, cuya marcha detuvo a tiempo el chauffeur

En Prado y Neptuno al paso de un auto que cruzaba a bastante velocidad, se arrojó la señora Blanca Rosa Varela Núñez, de 19 años de edad y vecina de Sol 94. El chauffeur logró dominar el vehículo, parándolo en seco sin que arrollara a la referida señora que solo sufrió contusiones leves en ambos codos.

Declaró la señora Varela que había tenido un disgusto con su esposo señor Domingo Rossie, por si la comida tenía o no excesiva cantidad de sal, y abochornada porque él ella había reñido, había tratado de matarse.

ESTADO DEL TIEMPO

NOTA DEL MEDIODIA DEL VIERNES

Perturbación en Grandes Lagos y otra en parte Norte oriental de Méjico, y también en el Pacífico al Oeste del Canadá y alto barómetro en Nueva Inglaterra, región central de los Estados Unidos, California y desde Golfo de Méjico oriental por Antillas y Atlántico al Sur de las Bermudas.

Pronóstico: Para el sábado: Isla: Buen tiempo en general. Continúa aumento en las temperaturas. Vientos principalmente del Este a región Sur. Cielos despejados o parte nublados.

Observatorio Nacional.

GRANDES NEVADAS

NUEVA YORK, marzo 9, (UP.)— El invierno descargó hoy nuevamente su inclemencia sobre Nueva York y los Estados Unidos del Atlántico, aunque solo falta un mes para la primavera. Los más perjudicados por el frío son los millares de empleados en el distrito metropolitano.

La nieve que estuvo cayendo todo el día de hoy ha alcanzado gran profundidad, y toda la noche estuvo aumentando de espesor. Los vientos que han castigado a Ohio se estaban moviendo hacia el Este, mientras otra tormenta azotaba las costas del Atlántico.

Los Estados al Sur de Georgia y al Oeste del Mississippi informan de grandes nevadas y vientos, y sufren lo más crudo del invierno actual.

PREDICCIONES DEL WEATHER BUREAU PARA HOY

WASHINGTON, marzo 9, (UP.)— El Weather Bureau ha facilitado el siguiente parte:

Costa media del Atlántico; vientos entre frescos y fuertes del noroeste; buen tiempo para el sábado.

Costa Meridional del Atlántico: Vientos frescos del oeste y noroeste en la parte septentrional y moderados del sudoeste y oeste en la porción meridional; buen tiempo para el sábado.

Este del Golfo de México: Vientos entre suaves y moderados, principalmente del sur; cielo encapotado para el sábado y probabilidad de chubascos en la parte occidental.

Oeste del Golfo de México: Vientos moderados al este y sudesto; tiempo nublado y lluvioso para el sábado.

EL PAVIMENTO DE UN PUENTE SOBRE EL CAUTO

Este puente figura entre los que serán aprovechados para la carretera, después de reformados

El Negociado de Caminos y Puentes, oficina que tiene a su cargo los trabajos de construcción de la Carretera Central, ha sometido a la aprobación del Secretario de Obras Públicas, el proyecto y presupuesto para la construcción de nuevo pavimento de granito y aceras en el puente de acero emplazado sobre el río Cauto, de 600 pies de luz, en la Sección 31 de la carretera Central, en la provincia de Oriente, así como diversas obras que son necesarias en el mismo.

Estas obras están comprendidas dentro del plan aprobado por el doctor Céspedes, para la modificación del pavimento y aceras en los puentes de acero sobre los ríos Cauto y Contramaestre y Arroyo "Nijes" que son de las luces mayores que se han construído en la Isla, y los cuales serán aprovechados para la carretera Central, después de ejecutar en ellas los trabajos que requieren.

LAS FIESTAS AL PATRIOTA HUNGARO KOSSUTH

CHEBURGO, marzo 9. (SR).—En el trasatlántico "Olympic", de la White Star, han llegado quinientos húngaros procedentes de New York, que vienen para asistir al desvelamiento de la estatua erigida a la memoria del poeta de su nacionalidad Lou Kossuth.

LA MAYOR
32 EDIFICIOS
600 EMPLEADOS
SARRÁ
DROGUERIA
ABIERTA TODOS LOS DIAS
TODA LA NOCHE LOS MARTES

FARMACIAS DE TURNO

SABADO

Dirección	Teléfono
HABANA	
Padre Varela 19.	U-5155
Gral. Aranguren 27. . . .	M-8504
Esperanza 57.	M-7733
Crespo y Refugio.	M-6688
Salud 46	A-3190
Raimundo Cabrera 104. . .	A-7984
Máximo Gómez 128. . . .	A-3988
Leonor Pérez 56.	A-8426
Merced 92.	M-7701
Ave. de la República 265	U-4722
Gral. Q. Banderas 127 .	A-8370
Avenida de Italia 129. . .	A-2171
Ave. de la República 129	M-2271
Padre Varela 117.	M-1659
Cárdenas 55.	A-5501
Plácido y Pí Margall. . . .	A-1235
Ricla 15	A-2710
Luz y Compostela. . . .	
Av. Menocal y G. Carrillo	U-3890
Padre Varela 110. . . .	A-4388
Ave. Menocal 40.	A-3057
Gral. Carrillo y Aramburo	U-1702
Máximo Gómez 412. . . .	A-3371
A. Menocal y N. Sardiñas	U-1475
Finlay 115.	U-1712
Máximo Gómez 363. . . .	A-3785
Oquendo y Víctor Muñoz.	U-4403
Hospital y Jovellar. . . .	U-3104
Condesa y Campanario. .	M-4516
Estrella y Gervasio. . . .	M-3737
Arbol Seco y Benjumeda .	U-1784
VEDADO	
Calle 12 y 21.	F-1672
Calle C 147 entre 15 y 17	F-1938
Calle 5 número 40. . . .	F-1472
Zapata entre A y B. . . .	F-1365
VIBORA	
10 de Octubre 590. . . .	I-1179
Santa Catalina 61. . . .	X-1317
15 e| Dolores y Concepción	I-5471
Juan Delgado y Libertad.	I-4584
10 de Octubre y E. Palma	I-1756
JESUS DEL MONTE y SANTOS SUAREZ	
10 de Octubre 114. . . .	M-2302
10 de Octubre 267. . . .	I-2195
10 de Octubre 367. . . .	I-1492
Lacret 20.	I-3351
Santa Emilia y Durege. .	I-5826
LUYANO	
Calzada de Luyanó 121. .	I-5362
Calzada de Luyanó 245. .	X-1912
CERRO	
Calzada del Cerro 815. .	I-3959
Moreno 40.	I-1047
Falgueras 15.	I-2269
Calzada del Cerro 891. . .	I-4342
Florencia y San Quintín	I-7585

NOTA. — Este grupo deberá prestar el servicio público todo el día y la noche de los domingos siguientes: MARZO 18; ABRIL 29; JUNIO 10; JULIO 22; OCTUBRE 14; SEPTIEMBRE 2; NOVIEMBRE 25.

DE TURNO HOY
FARMACIA Dr. PENICHET
BELASCOAIN Y VIRTUDES
TLFNOS. U-5604 Y U-5155.

Dr. FELIPE RIVERO Y ALONSO
ABOGADO Y NOTARIO
Abogado Consultor y Notario de la ASOCIACION DE DETALLISTAS DE LA HABANA. Notario de los Centros 'Asturiano', 'Balear' y 'Cafés'

ESTUDIO DE ABOGADOS DE LOS DOCTORES
Manuel F. de Cinca
Felipe Rivero y Alonso
Angel Radillo y Gancedo
Rafael de Zéndegui y Carbonell
PROCURADOR
Urbano E. Gómez Cádiz

Chacón, 25, bajos, Edificio de la Asociación de Detallistas de la Habana. Teléfonos M-1472 y A-8142. Cable Rizenca.

FUMEN GENER

M.E.C.D. 2016

SECCION 2ª

QUEJAS DE SUSCRIPTORES
Departamento Central: Habana, M-8494. Agencias: Cerro y Jesús del Monte, I-1394. Marianao, Columbia, Almendares, Buen Retiro, Quemados y Pogolotti, FO-7899.

DIARIO DE LA MARINA

SUSCRIPTORES
Para anuncios económicos en horas de oficina llame a los teléfonos M-4115 y M-3378. Después de las cinco de la tarde y en días festivos llame al Tel. A-3856. Para suscribirse llame al M-8404.

SECCION 2ª

AÑO XCVI — LA HABANA, SABADO 10 DE MARZO DE 1928 — PAGINA QUINCE

SE ENCUENTRA EN GRAVE PELIGRO UN BUQUE CON 150 PASAJEROS A BORDO

Cinco Cabecillas de Importancia y Otros Diez Rebeldes Mejicanos Muertos por Tropas del Gobierno

El Presidente Calles dijo a los periodistas americanos que lo visitaron que el embajador Morrow había sido el único factor importante para las mejores relaciones entre ambos países

PROGRESAN SATISFACTORIAMENTE LAS RELACIONES COMERCIALES ENTRE ARGENTINA Y ESTADOS UNIDOS

En la Secretaría de Estado de Méjico se efectuó ayer la ratificación del Convenio Anglo-Mejicano para el arreglo de las reclamaciones ocasionadas por la última revolución

NOTICIAS DE LATINO-AMERICA

BUENOS AIRES, Marzo 9 (U. P.) Thomas F. Little, manager de la sucursal del The National City Bank of New York en Buenos Aires aseguró hoy que el comercio entre los Estados Unidos y la Argentina el pasado año ha sido satisfactorio en volumen, agregando que continúa aumentando este año.

Nos dijo que los principales factores que habían contribuído al comercio de 1927 habían sido las excelentes cosechas de cereales, maíz y lana, el año pasado, junto con un precio promedio para el ganado y productos derivados, remunerativo para los productores.

Indudablemente, sin embargo, muchos criadores de ganado sufrieron a consecuencia de las bajas periódicas de los precios para la exportación, dijo.

Respecto a los factores adversos del año pasado, dijo Little que habían consistido principalmente en grandes quiebras comerciales, las que se debieron al período de represión de la post guerra de 1921 a 1922.

"Una de las características más recientes—dijo—han sido las grandes exportaciones de oro que produjeron una baja del interés del dinero, dando por resultado un alza de las cotizaciones de los bonos, con tendencia a seguir subiendo."

Interrogado si la competencia extranjera, particularmente en vista de la mayor actividad que está desarrollando la Gran Bretaña, afectaría adversamente al comercio de los Estados Unidos, Little llamó la atención hacia el hecho de que el reciente flujo de mercancías norteamericanas fué mayor que nunca, a pesar de los actos de boycot que siguieron a las agitaciones contra la ejecución de Sacco y Vanzetti.

Refiriéndose a las principales importaciones argentinas, tales como automóviles y películas cinematográficas, Little predijo que la campaña a favor de buenas carreteras probablemente beneficiará a los primeros, mientras las segundas adquirirán nuevo ímpetuo con la proyectada modernización de los cinematógrafos de la Argentina.

Little se muestra optimista acerca del futuro del comercio entre los Estados Unidos y la Argentina. La capacidad de compra de la Argentina está llamada a ser mayor cada año y el cálculo oficial del área sembrada de maíz, que fué de 125.000 acres más que el año pasado, indica el progreso del país.

QUINCE REBELDES MUERTOS

CIUDAD MEXICO, Marzo 9 (U. P.) — Quince rebeldes, entre ejecutados y muertos en acción, son el resultado de una serie de combates con las tropas federales en el Estado de Jalisco, según los despachos de Guadalajara. Cinco de los muertos eran cabecillas de importancia, dicen informes.

LOS PERIODISTAS NORTEAMERICANOS EN MEXICO

CIUDAD MEXICO, Marzo 9 (U. P.) — El Presidente Calles dijo hoy a los periodistas norteamericanos, a quienes recibió en audiencia en el Castillo de Chapultepec, que el embajador Dwight Morrow ha sido el único factor importante para el cambio que se ha operado en las relaciones entre México y los Estados Unidos.

Durante la entrevista entre el Presidente y los periodistas, el Embajador Morrow estuvo en pie junto al jefe del Poder Ejecutivo, en el famoso salón de recepciones de Maximiliano.

El Presidente Calles dijo:

"El Gobierno mexicano tiene sumo placer en recibir a los distinguidos representantes de la prensa de los Estados Unidos. Podéis tener la más absoluta seguridad de que los norteamericanos que vengan a México serán siempre bien recibidos. Las relaciones entre México y los Estados Unidos mejoran de día en día, desapareciendo las pequeñas dificultades que las enturbian. La cordialidad entre los dos países se debe en gran parte a la sinceridad y amistad del Embajador Morrow. Mi único deseo es que regreséis con esa impresión y que digáis la verdad, mala o buena, acerca de México."

Los periodistas visitaron también al General Alvaro Obregón, único candidato a la presidencia. Se proponen regresar a los Estados Unidos el domingo.

ESCUELA QUE SE INAUGURA

CIUDAD MEXICO, Marzo (S. R.) El Presidente Calles inaugurará el próximo día 11 la Escuela Agrícola de Tenancingo, Estado de México.

INCENDIO DE GASOLINA

CIUDAD MEXICO, Marzo 9 (S. R.) — En la capital del Estado de Oaxaca la explosión de un tanque de gasolina prendió fuego a los almacenes del Ferrocarril Mexicano del Sur, no destruyendo toda la estación gracias a los titánicos esfuerzos de los vecinos y las autoridades.

COMPAÑIAS BANCARIAS

CIUDAD MEXICO, Marzo 9 (S. R.) — Habiendo renunciado el Licenciado J. Cos Rodríguez la delegación de la Secretaría de Hacienda ante el Comité liquidador de la Compañía Bancaria e Industrial de Tampico, se ha designado para sustituirlo al Licenciado Raul Palomir. Por no disponer de las suficientes garantías la Secretaría de la Industria obligó a esa compañía a liquidar sus negocios y a suspender sus operaciones a fines de 1927.

Por otra parte, ha comenzado sus operaciones la Compañía Bancaria Parralense, previa comprobación de la Comisión Nacional de Bancos y de llenar todos los requisitos de la Ley general de instituciones de crédito, contando con suficiente capital para hacer frente a las transacciones para que fué autorizada.

UN CRITERIO DISCUTIDO

CIUDAD MEXICO, Marzo (S. R.) Ha causado gran sensación en esta capital la sentencia dictada hoy por el Juez Correccional del Séptimo Distrito, Lic. Alberto Vela, absolviendo a Walter Friederberg, acusado de difamación por la Compañía de Luz y Fuerza, después de aceptar la tesis del abogado defensor Licenciado Víctor Velázquez de que las sociedades anónimas no son difamables y están además sujetas a las críticas del público. La sentencia y el criterio son muy discutidos.

EL PLEITO DEL CABOTAJE

CIUDAD MEXICO, Marzo (S. R.) Ayer celebraron una prolongada entrevista con el Presidente Calles los Representantes de las uniones de Trabajadores de mar y tierra de Veracruz y Progreso, explicándole las causas del actual conflicto en esos puetos y acusando al Sindicato de Estibadores de Tampico de pretender provocar una huelga general en Veracruz para desviar la carga para ese puerto, atendiendo a su mayor conveniencia.

CONVENIO SOBRE RECLAMACIONES ANGLOMEXICANAS

CIUDAD MEXICO, Marzo (S. R.) En la Secretaría de Relaciones Exteriores se efectuó hoy la ratificación del convenio celebrado entre México e Inglaterra para el arreglo definitivo de las reclamaciones por daños causados a súbditos ingleses durante la última revolución. Entrará en vigor inmediatamente.

A fines del presente mes se firmará en Washington la convención méxicoamericana para prevenir la introducción de enfermedades infecciosas del ganado a través de la frontera. Se establecerán zonas de vigilancia y estaciones cuarentenarias donde todos los carros y vehículos serán desinfectados convenientemente.

OBREGON INICIA SU CAMPAÑA ELECTORAL

CIUDAD MEXICO, Marzo 9 (S. R.) — Los elementos obregonistas preparan una gran fiesta política en en el Teatro Juárez, después de la cual comenzará el recorrido de propaganda por Guajanato y otros Estados. Al frente de la excursión va el General Obregón, acompañándole Topete y otras figuras prominentes de sus partidarios.

NUEVO MINISTRO DE HACIENDA

GUAYAQUIL, Ecuador, marzo 9. (UP.)—El señor Sáenz Tejeda, nuevo Ministro de Hacienda del Ecuador, salió hoy en dirección a Quito, para tomar posesión de su cargo.

Le acompañan los señores Carlos Alvarez, Director del Tesoro, y Abelardo Moncayo, subsecretario.

CHOQUE SIN CONSECUENCIAS

GUAYAQUIL, Ecuador, marzo 9. (UP.)—El vapor Santa Cruz, de la línea de Grace, sufrió hoy averías ligeras en un choque con el vaporcito boliviano Annie Edith. El accidente ocurrió poco antes del amanecer en Puna.

HEMOS REGIBIDO EL NUMERO 18 DE "PARISINA"

La revista más elegante de cuantas se publican en castellano y la que nos trae las últimas noticias y modas de París, la bella capital de Francia.

En este número vienen varias informaciones y fotografías de asuntos cubanos y hermosos retratos de personas de alto relieve social de esta joven República.

"LOS VIAJES MODERNOS" Si le interesan los viajes y desea conocer por sólo $1.280.00 las principales ciudades de Europa, no deje de leer este anuncio, donde presentamos el proyecto de viaje de la Agencia Lubin de París. Por dicha suma podrá usted conocer: Santander, San Sebastián, Lourdes, Marsella, Toulon, Monte-Carlo, Menton, Génova, Roma, Florencia, Venecia, Milán, Lucerna, París y St. Nazaire.

CRONICAS DE MODAS, BELLOS GRABADOS Y HERMOSAS FOTOGRAFIAS.

Suscríbase a "PARISINA"

Cuota anual. $5.00
Semestre. 3.00
Ejemplar. 0.50

Pídala en las librerías, almacenes de "El Encanto" y "Fin de Siglo".

Agencia para Cuba:

MARTA ABREU No. 11, HABANA.

UN HERMANO DE MUSSOLINI HABLA MAL DE LOS E. U.

Dice que éstos, gracias a su enorme riqueza tratan de ejercer indebida presión sobre Europa

OBRAN OBLIGADOS POR SU SUPER-PRODUCCION

"No han sido nunca más que una extructura de cemento armado sin la primavera de la historia"

ROMA, marzo 9. (UP) Arnaldo Mussolini, hermano del Duce, se ocupó hoy de los Estados Unidos en un amargo discurso pronunciado en esta capital.

En una conferencia pronunciada ante el Instituto Fascista de Cultura sobre "Las fuerzas dominantes", el director del poderoso periódico de Mussolini en Milán, "Popolo d'Italia" aseguró que los norte-americanos, gracias a su enorme riqueza, "tratan de ejercer una indebida presión sobre Europa".

Arnaldo Mussolini dijo que los norte-americanos han paseado por el mundo la parte que tomaron en la guerra mundial, refiriéndose con esto sarcásticamente a la labor de Samuel Parker Gilbert, agente general norte-americano de las reparaciones, añadiendo que la superproducción exige un intento por parte de los Estados Unidos para conquistar al mundo.

"El oro constituye una arma formidable, —dijo Arnaldo Mussolini— Y es de temer toda sorpresa cuando semejante arma se encuentra a la disposición de una raza joven".

Arnaldo Mussolini puso de relieve que no debe olvidarse que los norteamericanos intentan llevar a la práctica una política propia "de hecho, —dijo— el problema de los armamentos perjudica a sus propósitos, que son la necesidad de agregar gloria militar a su riqueza y a su habilidad técnica".

El director del "Popolo d'Italia" añadió que la intervención de los Estados Unidos en la guerra mundial surtió gran efecto como medio de defensa para la vieja Europa, pero que el heroismo militar de los norteamericanos se había visto restringido a unas pocas acciones en el frente occidental.

"Nosotros pagamos un precio elevado y el correspondiente interés por tal intervención, y desde entonces el mundo norteamericano ha venido tratando con una actitud altanera todos los problemas relacionados con la vieja Europa".

Hizo notar sarcásticamente que todos cuantos poseen medios encuentran siempre la manera de imponerse en los momentos de graves dificultades económicas.

"Esto explica por qué Parker Gilbert, aún sin saber una palabra de alemán, sabe pesar de manera precisa la situación política alemana, al punto de crear alarma sobre la fuerza del presupuesto alemán y notificar que Alemania no falta a sus obligaciones internacionales".

Despues de calificar de ambigua la actitud de los Estados Unidos hacia la Liga de las Naciones, Arnaldo Mussolini dijo:

"La primacía del oro ciertamente indica suerte en quienes la poseen, pero también es de gran responsabilidad".

Asseguró que el mercado norteamericano no podrá absorver la superprodución y de ahí la necesidad en que se hallan los E. Unidos de intentar la conquista del mundo. Esta situación ha dado por resultado un problema técnico y político, que constituye una amenaza si ese pueblo enormemente rico abriga la idea de la dominación mundial. La fuerza de las bayonetas se abriría paso para defender tal idea y se impondría a todo el mundo.

Y terminó con esta frase:

"Los Estados Unidos no han sido hasta ahora más que una estructura de cemento armado a la que falta la primavera de la historia".

TRIUNFARON VEINTICUATRO MUJERES EN LONDRES

LONDRES, marzo 89. (UP).—Ramsay McDonald, ex-Primer Ministro laborista, tiene motivos de satisfacción hoy. Su hijo Malcolm y su hija Isabel fueron electos para ocupar escaños en el Consejo del Condado de Londres.

De sesenta y seis mujeres candidatos, 24 fueron electas. Tres damas de gran relieve social fueron derrotadas: Lady Amherst, Lady Alington y su hermana, la Hon. Lois Stuart, una de las amigas del Príncipe de Gales.

Malcolm McDonald es muy conocido por sus condiciones de polemista, disputándosele uno de los mejores en Inglaterra actualmente. Hace años Malcolm hizo un viaje alrededor del mundo con un team de debates de la Universidad de Oxford siendo aclamado dondequiera como un genio en lo concerniente a la presentación de sus argumentos.

SE INAUGURA EL TELEFONO ENTRE PARIS Y N. YORK

PARIS, marzo 9. (SR).—Ayer tarPARIS, marzo 9. (SR).—Ayer tuvo lugar la primera comunicación telefónica entre esta capital y Nueva York, sirviendo de estación intermedio, Londres

El precio por cada tres minutos es de mil doscientos diez francos y cuatrocientos francos por cada minuto adicional.

El "Robert L. Lee" Chocó Contra las Rocas de Mary Ann en las Cercanías de Plymouth Debido a una Tormenta que lo Sorprendió

Al enterarse las autoridades marítimas de Boston de las dificultades que tenían los barcos pequeños para acercarse al averiado, ordenó a otros dos buques que lo auxiliasen

BOSTON, marzo 9, (UP.) — El vapor Robert L. Lee, con ciento cincuenta pasajeros a bordo, chocó contra las rocas de Mary Ann, a la altura de Manomet, cercanías de Plymouth, debido a una tormenta que le sorprendió en plena noche.

A las nueve de la noche el guardacostas de la estación de Manomet informó que estaba arriando dos botes para que fueran a auxiliar al Robert S. Lee. Poco antes de dicha hora, las estaciones de radio habían dado la noticia de que el buque se estaba abriendo rápidamente.

A las ocho y minutos, circuló la primera noticia del accidente y acto seguido se dió la orden de que las estaciones de radio tomaran las debidas precauciones para hacer más claros los radiogramas del barco siniestrado.

Sin demora se ordenó la salida para el lugar del accidente a los cutters del servicio fiscal Tuscarora y Redwig y se participaba a la estación de Manomet lo que ocurría.

A las och oy media la estación inalámbrica de la Tropical Radio Co. recibió un mensaje del Robert E. Lee anunciando que tenía 150 pasajeros a bordo, y necesitaba auxilio. El mensaje agregaba: "El auxilio ha de ser inmediato. El cuarto de máquinas está inundado y el agua aumenta de nivel rápidamente. No hay pánico a bordo".

La estación costera de Manomet anunció que el buque se hallaba entre rocas y a una distancia de una a dos millas de la estación. El mar está muy agitado, y la nieve, azotada por el vendabal, cubre toda la costa.

El lanzamiento de lanchas del guardacostas de Manomet resultó tarea difícil y no exenta de peligros, dudándose de que pudieran llegar al lugar del accidente, pero se intentó el esfuerzo en vista de la urgencia de las llamadas y del riesgo que corren los pasajeros.

El Robert E. Lee pertenece a la Eastern Steamship Company y es buque de pasaje que hace la travesía de Nueva York a Boston. Había zarpado esta tarde de Boston y se dirigía a Nueva York.

BUQUES EN SU SOCORRO

BOSTON, marzo 9, (UP.) — La estación de Manomet informó poco antes de las diez de la noche que se encontraba junto al Robert E. Lee una gasolinera de Cape Cod y que dos o tres de sus tripulantes habían subido a bordo del buque en peligro para enterarse, probablemente, de su situación yestado y disponer el salvamento sin demora.

Desde el litoral se la veía saltando por encima de las olas cual un tapón de corcho y se distinguían los remeros luchando bravamente. Los oficiales del guardacostas temían que no pudiera llegar hasta el Robert E. Lee.

El viento soplaba duramente en dirección a tierra, mientras arreciaba la nevada y el mar se embravecía más y más.

Al enterarse las autoridades marítimas de Boston de las dificultades que ofrecía el aproximarse al lugar del siniestro, se dió orden de que otros buques acudieran inmediatamente en socorro de los pasajeros. El remolcador Bushnell y el barredor de minas Falcón — este apenas había prestado servicio desde el hundimiento del submarino S-4, frente a Providencia — se dirigieron a toda máquina hacia los bajos de Manomet.

Se abrigaba la esperanza que viniendo de alta mar ambos barcos pudieran acercarse lo bastante para intentar el trasbordo del pasaje y acaso, también de la tripulación, por medio de pequeños botes, de ser necesario abandonar el buque a su propia suerte.

EL PALACIO DE LA LIGA EN GINEBRA

La Sociedad de Naciones ante una Babel de estilos y de lenguajes artísticos creada por trescientos setenta y siete arquitectos de los 57 países que hay en la Liga

GINEBRA, marzo 9 (Agencia Duems).—En todos los países de la tierra se observa en la actualidad el afán de buscar un nuevo estilo arquitectónico que sea la expresión de la época moderna.

Cabe dudar de que estas ideas grandiosas se hallen ya tan arraigadas y sean suficientemente robustas para vencer los individualismos nacionalistas por completo y provocar un desarrollo vigoroso de las artes en cada nación hacia la creación de estilos con pronunciadas tendencias internacionales.

Pero es claro que, cuando se llama a las artes de cada país a cooperar directamente a la realización de la idea de la unión de los pueblos, por lo menos se hace el esfuerzo de eliminar en lo posible las tendencias netamente nacionales, a fin de producir una obra de formas verdaderamente internacionales.

El resultado del concurso organizado para la construcción de dicho palacio, examinando atentamente los proyectos elaborados, pone de manifiesto que ninguno de los trescientos setenta y siete arquitectos que participaron en el concurso ha podido librarse de las influencias de los estilos históricos de su país respectivo, en escala suficiente para producir una obra de tendencias internacionales bien marcadas, y aún es posible que, instintivamente, ninguno de ellos haya querido hacerlo; pues cada nación parece haber tenido, por conducto de sus arquitectos, la ambición de imprimir al palacio de la Liga el sello de su propia individualidad, del mismo modo que, en fin de cuentas, cada una de ellas no hace más que perseguir sus propios intereses dentro de la Liga en el campo de la política.

Así, pues, el resultado del concurso puede considerarse hasta como síntoma del espíritu que informa en el fondo la labor de las naciones en el seno de la agrupación ginebrina.

La tarea encomendada a los arquitectos de la tierra era formidable, tanto desde el punto de vista artístico, como desde el técnico.

Se trataba de crear una obra que se levantara a orilla del Lago de Ginebra como símbolo de la idea de la paz, pero que a la vez sirviera para el desempeño adecuado de tareas muy reales y concretas, como lo requiere la poderosa maquinaria de la Liga de las Naciones, el parlamento más importante y el cuerpo administrativo más grande y complicado del mundo.

El programa artístico y técnico en que se enumeran los requisitos deseados en la solución de trabajo de proporciones tan extraordinarias quedó expuesto en un voluminoso libro, destacándose tres grupos arquitectónicos bien definidos: primero, el del salón de sesiones, con sus anexos; segundo, el de los veinte salones de sesiones secundarios y los sesenta cuartos destinados a los trabajos del Consejo de la Liga y de las comisiones de la misma; y tercero, el compuesto de más de seiscientas oficinas para la Secretaría General de la Liga. Además, un cuarto grupo, con una superficie de cinco mil metros cuadrados, para el archivo, la biblioteca, etcétera.

Sin duda alguna, este es el problema arquitectónico más difícil y a la vez más grandioso que se haya formulado en los tiempos modernos.

Y entonces acometieron la empresa trescientos setenta y siete arquitectos de las cincuenta y seis naciones que figuran como miembros de la Liga ginebrina y sometieron el resultado de sus esfuerzos al jurado, integrado por los delegados de nueve países. El material de planos, solamente, era para infundir susto; pues llegó a cubrir muros de varios kilómetros de largo; pero peor todavía resultaba la confusión de las trescientas setenta y siete lenguas artísticas, por decirlo así, en que los arquitectos trataban de expresar la idea de la unión de los pueblos, y nuevamente esta idea sufría un fiasco tragicómico en aquel caos babilónico.

Pueden abstraerse aquellos proyectos que fueron desde luego eliminados de la competencia más estrecha, y cabría sólo mencionar que la Catedral de San Pedro de Roma, obra ideal del Renacimiento italiano, figuraba entre ellos con no menos de sesenta variantes, y que una docena de arquitectos eligieron las pirámides del Egipto como el elemento más apropiado para dar expresión a la idea de la Liga de Naciones, así como que Potsdam, el rascacielos norteamericano, el túmulo hindú y la catedral gótica sirvieron también de modelos.

Ahora veamos la forma en que el jurado procedió para salir airoso de aquella Torre de Babel.

Los delegados de los nueve países que figuraban en dicho jurado, a saber: Holanda, España, Inglaterra, Austria, Francia, Bélgica, Italia, Suecia y Suiza, se vieron incapacitados para elegir entre la multitud abrumadora de proyectos y conceder a algún arquitecto el premio máximo y, en su apuro, se aferraron a la ocurrencia de que cada una de las nueve naciones designara tres de los proyectos que mejor le parecieran, acordando que los seleccionados se dividieran en tres grupos, de los cuales el primero sería el premiado debiendo conformarse los otros dos con menciones honoríficas.

Acto seguido, la asamblea de la Liga de las Naciones, en su última reunión, decidió que una comisión de cinco miembros, nombrada de entre los nueve arquitectos premiados del primer grupo, designara el mejor proyecto, particularmente desde el punto de vista de las necesidades prácticas.

En torno a estos nueve proyectos se ha encendido en la actualidad una vehemente controversia, especialmente en los periódicos de los países interesados, destacándose el del arquitecto romano Vago, que resulta una variante del estilo de los palacios imperiales del Oriente, y la prensa francesa, así como la suiza, abogan vivamente por el proyecto del arquitecto francés Le Corbusier, que quisiera construir el palacio de la Liga enteramente al estilo de los edificios modernos de oficinas.

Figuran entre los nueve dos proyectos alemanes, el de los arquitectos hamburgueses Putlitz, Klophaus y Schoch, que viene a resumir la construcción total en un solo edificio sostenido por columnas, dando una impresión grandiosa de unidad, y el del profesor Emil Fahrenkamp, que divide las masas arquitectónicas para unirlas al mismo tiempo en forma orgánica, con tino verdaderamente genial.

Estos dos proyectos son de los que más han llamado la atención entre los expertos de todas las naciones y tal vez ninguno de los otros premiados tengan tendencias más auténticamente internacionales, sin perder de vista la belleza artística, que en resumen debiera ser el requisito supremo para decidir la construcción que habrá de levantarse como símbolo de la idea de la concordia y la cooperación entre las naciones.

Ya Está Organizada la Expedición Italiana al Polo Norte Bajo la Dirección del General U. Nobile

El dirigible "Italia" que será usado en la exposición realizó ya su primer vuelo de prueba

LA BASE DE OPERACIONES ESTARA EN KINGS BAY

Ascienden a dieciseis las personas que irán en el dirigible entre militares y profesionales

ROMA, marzo 9. (UP.)—Ya se han hecho todos los preparativos para la expedición al Polo Norte del general Umberto Nobile.

El dirigible "Italia", que es el destinado a realizar varios vuelos entre la base septentrional de los expedicionarios y el Polo Norte, ha realizado hoy su primer vuelo de prueba. Todos los miembros de la expedición y cierto número de técnicos en navegación aérea se encontraban en el dirigible cuando se remontó por encima del Océano.

Los exploradores, incluso el profesor Amadeo Nobile, hermano del general del mismo apellido, así como algunos mecánicos y un oficial de las fuerzas alpinas, partirán lo antes posible para Kings Bay donde se encuentra el hangar utilizado en 1926 por los exploradores polares Amundsen, Ellsworthr y Nobile y que ahora será restaurado por obreros noruegos.

En la citada bahía estará la base de las operaciones. El vapor "Citádi Milano" que pondrá a Nobile en comunicación con el resto del orbe por medio de su poderosa telegrafía sin hilos, se hará a la mar a fines del presente mes con rumbo a Kings Bay.

Ascienden a dieciseis personas que embarcarán en el dirigible. El general Nobile, tres oficiales de la marina que servirán de pilotos, un ingeniero constructor, un médico, un meteorólogo, un jefe de máquinas con cuatro auxiliares, dos mecánicos y dos telegrafistas.

Se han agregado voluntariamente a la expedición cuatro soldados de los cuerpos alpinos, (los cuatro auxiliares) que ya han salido para Spezzia donde embarcarán en el "Citá di Milano". Muy familiarizados con las bajas temperaturas y las tierras cubiertas de hielo, constituirán un valioso elemento para los científicos de la exploración, tanto a bordo como en tierra.

Se anuncia que a fines de mayo, lo más tarde, llegará el dirigible a Kings Bay. Se harán frecuentes vuelos entre la referida base y el Polo Norte, que constituirán la característica de esta expedición. La duración de cada uno de ellos dependerá de las circunstancias.

Se estudiarán con predilección aquellas áreas polares que parezcan más interesantes y se verá si existe la posibilidad de descubrir nuevas tierras.

Umberto Nobile

FRACASO EL EMPRESTITO A PORTUGAL

BERLIN, marzo 9. (SR).—El "Berliner Tageblatt" anuncia que las negociaciones de Ginebra para hacer un empréstito a Portugal fracasaron por haber pedido su representante un plazo necesario para recibir instrucciones de Lisboa sobre el control financiero cuyo ejercicio se reclamaba como garantía de la operación. Probablemente no volverá a tratarse del asunto hasta la sesión de Junio.

LINDBERGH NO HA ACABADO AUN EL NOVICIADO AEREO

Así lo afirma la Federación Nacional de aeronáutica haciendo comparaciones

PARIS, marzo 9, (UP.) — Charles A. Lindbergh apenas ha dejado el noviciado de la aviación, si se admite las cifras publicadas hoy por la Federación Internacional Aeronáutica.

Este augusto organismo opina que la aviación, que ya ha pasado de la fase experimental, ofrece a sus profesionales muy largas carreras. Las estadísticas de la Federación demuestran que son muy poco los aviadores que han volado más de cinco mil horas, lo que representa más de siete meses, día y noche, volando.

Hay aviadores que han ido de París a Londres quinientas veces y otros que han transportado diez mil pasajeros, o más, a través de los cielos. Y la Federación sostiene que a pesar de su vuelo trasatlántico y de sus largos servicios en el correo aéreo norte-americano, así como de su reciente excursión por Centro América y el Caribe y de otras jornadas de volación, el coronel Lindbergh está muy por debajo de otros aviadores en horas de vuelo.

Dieudonne Costes, el aviador francés que recientemente hizo el vuelo sin escalas del Atlántico Meridional, siguiendo después por Sur América hasta México, y de aquí a los Estados Unidos, los que recorrió en varias direcciones, encontrándose hoy en San Francisco de California, es uno de los aviadores en el mundo a quienes la Federación reconoce más de cinco mil horas de vuelo.

Los otros son: Bossoutrout, Fronval (quien recientemente hizo el loop-the-loop, rompiendo el record mundial) Rissel, Favreau y LaBouchere, de Francia; Geysendorffer, holandés, y Sir Alan Cobham, McIntosh y Jones, ingleses.

Hay centenares de aviadores que han volado más de dos mil horas, según los records incompletos de la Federación, estando entre ellos muchos de los pilotos aéreos del servicio postal de los Estados Unidos. Entre los aviadores comerciales hay varios que poseen record como de dosscientos viajes a través del Mediterráneo, en las líneas francesas de Toulouse a Casablanca.

10.000 VIDAS Y 7.000 MILLONES EN LOS CRIMENES

Es el costo, en vidas y dinero de los crímenes que se cometen en los Estados Unidos

EN 1927 OCURRIERON 10.558 HOMICIDIOS

Pasa de doscientos millones de pesos la zafra efectuada por falsificadores de todo género

NUEVA YORK, Marzo 9 (Prensa Aliada). — El crimen cuesta anualmente a los Estados Unidos más de diez mil vidas y más de siete mil millones de pesos.

Las estadísticas de la Metropolitan Life Insurance estiman que en 1927 se cometieron en los Estados Unidos 10.558 homicidios, esto es, un aumento de 250 sobre los de 1926.

La National Surety Company calcula que la propiedad que anualmente se pierde por el crimen en los Estados Unidos pasa de siete mil millones de dólares.

Se considera muy conservadora la estadística de esta última compañía, porque recientemente un experto calculó el valor de la propiedad perdida por esa causa en veinte mil millones.

La comparación de los homicidios con los que se cometen en Inglaterra y Canadá es muy desfavorable para los Estados Unidos. Tienen éstos doce veces más homicidios por millar de habitantes que Inglaterra, y cinco y media veces más que el Canadá.

Sólo la ciudad de Chicago, con una población que se acerca a los tres millones de habitantes, tiene dos veces más homicidios en solo un año que Inglaterra y Gales con su población de cuarenta millones.

La comparación de los crímenes contra la propiedad revela que, al advenimiento del automóvil, ha aumentado ciertos tipos de robo en más del mil por ciento. Ahora se une a esto el temor de las pistolas de aire comprimido. Con esta arma llegando a su estado de perfección y que hace explosión sin ruido existe la perspectiva de un aumento de los robos en despoblado.

Las falsificaciones van en aumento, sin que exista protección contra los falsificadores expertos. La zafra de éstos pasa al año de doscientos millones de pesos.

El número de crímenes en los Estados Unidos continúa alto por la dificultad de detener a los delincuentes, y luego por la dificultad de obtener las pruebas suficientes cuando han sido presos. Desde luego que esto no se refiere a las causas actuales de la criminalidad.

El alcalde de la prisión federal de Atlanta, donde se "hospedan" más de tres mil violadores de las leyes federales, nos ha dado su opinión sobre las principales causas del crimen en los Estados Unidos.

Bajo el epígrafe de "parties", enumera los siguientes: Cabarets, bebidas, automóviles, juego y drogas. Admite que muchas veces un solo party comprende a dos o más de la clasificación. Estas fiestas engendran la impetuosidad y la desconsideración. La persona de recursos, pequeños o moderados, que asiste a un party, gasta con frecuencia más de lo que puede. Y acude al crimen para obtener dinero, para satisfacer así sus pasiones. Y resultado de esto son asesinatos, homicidios, estafas, robos, falsificaciones y toda una cadena de delitos.

Estima dicho funcionario que el promedio de criminales es un tipo de débil voluntad más bien que un criminal de instintos. El individuo de esas condiciones tolera que se le arrastre al crimen, más bien que entra en la carrera criminal con fría decisión.

Refiriéndose a las drogas dice que el aumento en el uso de éstas en los Estados Unidos es desconcertante. La juventud se aficiona a ellas por su afán de tratar de probar, a instancias de los amigos ya enviciados. La droga los domina desde entonces. Su único afán es obtener dinero para satisfacer el vicio.

Ahora bien, otras autoridades estiman que en los Estados Unidos aumenta el número de crímenes por los ilícitos, que engendran degeneraciones y otras perversiones morales.

HOTEL ALAMAC

Broadway esquina a calle 71, Nueva York

EL HOTEL PREDILECTO DE LOS CUBANOS Y DE LOS HISPANOS EN GENERAL

600 Habitaciones, cada una con su BAÑO y DUCHA, desde $4.50 en adelante.

Es modernísimo, elegante, económico, a prueba de fuego, y está en el corazón de Nueva York cerca de todas partes.

El señor ANTONIO AGUERO, su Gerente Hispano, hospedado en estos días en esta Ciudad, (Teléf. I-1734), tendrá verdadero gusto en darles todas las informaciones en cuanto a precios de habitaciones, reservaciones, comodidades y las ventajas de hospedarse en dicho hotel.

El HOTEL ALAMAC de New York, por su organización, y atención especial a los Hispanos, ha sido el preferido tanto por el ELEMENTO OFICIAL y SOCIAL de CUBA como por todas las REPUBLICAS SUR-AMERICANAS.

Dirección a:

ANTONIO AGUERO
GERENTE HISPANO

BOLIVIA Y PARAGUAY NO HAN LLEGADO A UN ACUERDO

LA PAZ (Bolivia), marzo 9. — Se cree en esta capital que no habrá acuerdo entre las Cancillerías boliviana y paraguaya por la pendiente cuestión de límites entre los dos países, al menos por ahora.

El presidente de la República, señor Siles, en un mensaje dirigido hoy a la Cámara de Diputados, solicita la rápida aprobación del proyecto de la Misión Financiera Norteamericana, que preside el profesor de la Universidad de Princeton, Mr. Kemmerer, creando un Bureau Técnico de Hacienda e Industria, dirigido por el Ministerio de Hacienda.

EL DISTINGUIDO HUPMOBILE
NO ES UN AUTOMOVIL DE BAJO PRECIO

M.E.C.D. 2016

DIARIO DE LA MARINA

FUNDADO EN 1832.

DIRIGIDO HASTA 1919 POR DON NICOLAS RIVERO Y MUÑIZ

DIRECTOR: JOSE IGNACIO RIVERO Y ALONSO

Editado por la Compañía DIARIO DE LA MARINA, (S.A.) cuyo programa consiste "en la defensa de los intereses generales y permanentes de la Nación cubana, de los especiales de la colonia española establecida en la misma y de la unión y armonía entre los diversos elementos que conviven en el país"— Art. 1o. de los Estatutos.

Presidente: Conde del Rivero.

Secretario: Manuel Abril y Ochoa. Tesorero: Joaquín Pina.

Administrador: José Sobrino y González.

OFICINAS:

Habana	Prado, 103.
Nueva York	Broadway at 71 st. St.
Madrid	Recoletos 10.
París	61 Boulevard Haussman

PRECIOS DE SUSCRIPCION:

HABANA		PROVINCIAS		EXTRANJERO	
1 mes	$ 1.60	1 mes	$ 1.70	1 año	$21.00
3 idem	" 4.80	3 idem	" 5.00	6 meses	" 11.00
6 idem	" 9.00	6 idem	" 9.50	3 idem	" 6.00
1 año	" 18.00	1 año	" 19.00		

SUSCRIPCION DOMINICAL

Sólo para el extranjero.

(Países comprendidos en la Unión Postal)

6 meses	$ 4.20
1 año	" 8.40

(Países no comprendidos en la Unión Postal)

6 meses	$ 5.00
1 año	" 10.00

Esta suscripción sólo da derecho al número de los domingos.

TELEFONOS:

Quejas de Suscriptores	M-8404	Repórters	M-1934
Anuncios Económicos	A-3856	Deportes	M-4339
Anuncios Administración	A-5334	Secretaría de la Empresa	M-7714
Anuncios de suscriptores	M-4115	Secretaría de la Dirección	M-9785
Id. id. id.	M-3378	Fotógrafo	M-6844
Redacción	A-0301	Imprenta	M-9665

PASEO DE MARTI 103. APARTADO 1010. CABLE: DIARIO. HABANA.

EDITORIALES

COOPERACION Y DESARME

Un nuevo, espléndido y resonante éxito ha conquistado la Institución Hispano-Cubana de Cultura, en su labor de divulgación de ideas propulsoras de fraterno acercamiento espiritual, con la conferencia que acaba de pronunciar en Payret el señor Fabra Rivas. En cierto sentido, el anuncio de este acontecimiento suscitó una expectación mayor que la provocada por la presencia de otras altas mentalidades que han desfilado por la tribuna de la Hispano-Cubana. El señor Fabra Rivas es un destacado militante del socialismo internacional. Esta circunstancia es posible que excitará la curiosidad de algunos, ante la posibilidad de asomarse a la exposición de audaces teorías innovadoras. Y el conferenciante, sin ocultar y antes bien subrayar su filiación política y su carácter de hombre de partido, defraudó tales esperanzas, abordando un tema que, lejos de provocar antagonismos sociales, invita a los espíritus reflexivos, sin distingos de ideologías, a colaborar en comunes anhelos de mejoramiento económico y humana solidaridad.

Principio tan sencillo como el de la ayuda mutua, que multiplicando la eficacia del esfuerzo hace fuertes a los débiles y factibles muchos empeños sustraídos por su magnitud a toda posibilidad de realización individual, el que sirve de fundamento a la cooperación pudiera ser tan aplicable a la vida de relación entre individuos o comunidades afines como a las relaciones internacionales. De ahí las vinculaciones entre la cooperación y el desarme económico, y de ahí la oportunidad de su exposición, con la magistral sencillez y persuasiva elocuencia con que lo hizo el conferenciante, en estos momentos en que la exacerbación del nacionalismo suele oponer fuertes barreras al intercambio comercial, tiende a distanciar a los pueblos con artificios similares a los empleados hace miles de años por los chinos para preservarse de las invasiones tártaras y anula prácticamente los plausibles propósitos de acercamiento y colaboración recíproca que con bellas frases, no abonadas por incontrovertibles hechos, se proclaman solemnemente en asambleas y conferencias internacionales.

En su aspecto puramente económico tiene la cooperación una trascendentalísima importancia que para Cuba ofrece particular interés en estos momentos, en que la diversificación de actividades de ese género con propósitos de intensificar la producción para el consumo interno va adquiriendo entre nosotros los caracteres de una preocupación nacional. La subdivisión de la propiedad rural y las facilidades que propicien el éxito y el bienestar de los pequeños cultivadores, aunque esos no sean propietarios, son índices infalibles de progreso. Y ese estado de evolución a que sólo llegan en Europa las naciones más adelantadas y que en el Nuevo Mundo sólo alcanzan exponentes destacados en los Estados Unidos, tiene su resorte propulsor más eficaz en las cooperativas agrícolas. El crédito, la adquisición y empleo de maquinaria, simientes selectas y abonos, el buen sistema de distribución, eliminación de abusivas explotaciones y extorsivos monopolios, y aun costosas obras de regadío, inaccesibles para las posibilidades personales de los pequeños agricultores, se hacen factibles por medio de la cooperación.

En el caso nuestro, pudiera objetarse que carecemos de la educación que propicia el éxito de los cooperadores europeos en sus empeños solidarios. Poco extendido entre nosotros el espíritu de asociación aun entre los elementos culturalmente mejor preparados, tratándose de la población rural su difusión es positivamente más precaria. Por otra parte, los ensayos cooperativistas que aquí se han hecho no han culminado en resultados promisorios. Hemos tenido cooperativas de consumo con desastroso epílogo. Si alguna queda aun, de las surgidas al calor de la cuestión concomitante al desarrollo de la guerra europea, languidece en vez de progresar. Y sólo una, especialmente dedicada a la construcción de casas, es la que ha sorteado con éxito ingentes dificultades y se mantiene apegada al cumplimiento de su finalidad.

Tenemos, empero, otros testimonios más halagadores. Los grandes centros que por antonomasia llamamos regionales, aunque alguno de ellos resulta ser modelo de fraternal cosmopolitismo, y de los que con justicia nos enorgullecemos, son en prioridad sustituciones de previsión social que aplican los principios cooperativos a la asistencia médica, la instrucción, las expansiones recreativas y el fomento del ahorro. En este último extremo, paralelo al ejemplo de esas instituciones tenemos el detalle de que las cuentas de ahorro en nuestras instituciones de crédito rebasan la suma de cuarenta millones de pesos, prueba de que no carecemos de hábitos de previsión. Una circunstancia que abona las esperanzas de que entre nosotros arraigue y fructifique también la cooperación, como precursora del desarme económico que invite a la familia humana a colaborar en comunes propósitos de prosperidad y progreso, es el éxito alcanzado por la Institución Hispano-Cubana de Cultura. En esta tierra de exagerada devoción a los desbordamientos retóricos tribunicios, donde las conferencias se conceptuaban como "latas" insufribles, ha logrado arraigar cuando menos la curiosidad por las disertaciones substanciales desprovistas de efectismos oratorios y dar a sus reuniones el carácter de acontecimientos que congregan en núcleos numerosos a los más selectos elementos sociales, hechos que abonan la posibilidad de que bajo tan favorables auspicios se abran paso y arraiguen en la conciencia pública las excelencias de la cooperación para la ayuda mutua y las ventajas de la colaboración internacional para fines económicos.

SUSCRIPTORES

Para sus Anuncios Económicos Llamen a Nuestros Teléfonos

M-3378 Y M-4115

SE HA LLEGADO A UNA SOLUCION SATISFACTORIA EN CUANTO A LAS AMETRALLADORAS DE HUNGRIA

ITALIA CONSIENTE EN QUE LA LIGA DE NACIONES HAGA LA INVESTIGACION NECESARIA, Y AÑADE QUE LAS DOS MIL AMETRALLADORAS IBAN DESTINADAS A POLONIA

(Por TIBURCIO CASTAÑEDA)

La primera semana del corriente mes ha sido muy movida en la política del Centro de Europa, bajo la dirección moderadora de la Liga de Naciones. Después del discurso intempestivo del Canciller de Seipel tratando de defender lo indefendible, como es el querer cambiar la esencia del dominio de Italia en el Adigio Superior,—mejor expresado llamando a esa región italiana del Tyrol meridional—después que le fué adjudicado como consecuencia de la Guerra Mundial, si bien antes de ella ya se hablaba allí a la vez el alemán (lenguaje de Austria) y el italiano, se imponía la rectificación del Jefe del Gobierno de Italia, que no tardó.

Monseñor Seipel habló en el Parlamento de Viena el 27 de Febrero y Mussolini le contestó en el de Roma el sábado, día 3; y aun cuando el tono del discurso del Duce no fué airado, si estaba revestido de energía, porque según la información de la Agencia telegráfica italiana Stefani, Mussolini llegó a decir: "Por esta vez contesto con aplabras a las intemperancias del discurso del Canciller Seipel, pero en la próxima ocasión contestaré con hechos."

Toda la razón está de parte de Mussolini. En ese discurso airado y despectivo Monseñor Seipel no tuvo en cuenta que en ese Tirol italiano dominaba Italia de Derecho, y que el lenguaje del pueblo es el italiano, aunque se hable allí alemán que era y es el que se habla en la actual República de Alemania y en Austria.

La misma Prensa de Viena del 4 del corriente reconoce que el discurso de Mussolini fué de tonos templados, sobre todo si se le compara con el aire de fiereza que tuvo el discurso con que contestó el Duce al de Stresemann pronunciado en el Reichstag el año pasado. Entonces dijo Mussolini que llevaría la bandera italiana al Norte del Paso de Brennen, que es la línea divisoria entre Austria e Italia.

Y lo que más preocupa a Mussolini es que los sacerdotes católicos de ese territorio del Tyrol austriaco, colindante con el Tyrol italiano, hayan tomado una actitud de protesta contra Italia, porque ésta no ha de cejar, ni por un momento, en imponer su nacionalidad en ese Tyrol italiano que quiere permanecer austriaco en el habla oficial y en las costumbres públicas.

El Doctor Ernest Benedict, Director del periódico Liberal de Austria "Neue Freie Presse",—Nueva Prensa Libre—en forma de una carta abierta, dice a Mussolini el 3 del corriente:

"En vuestro discurso del sábado inculpa usted a Austria. Todo el mundo sabe que usted es hombre de temperamento exhuberante, inclinado a hacer uso de adjetivos superlativos y lenguaje exagerado; pero ¿por qué ha llegado usted a amenazar a Austria? Dice usted "Italia tiene 50 millones de habitantes, y Austria ¿qué es?" Lo cual quiere decir que Italia es fuerte y Austria débil. Y aunque reconocemos nuestro derecho, no pueden Italia y Austria ser enemigos con ocasión del Tyrol.

¿Por qué nos niega usted el derecho que tienen los débiles, que es el de quejarse?

"Usted tiene argumentos de los fuertes, pero no argumentos fuertes."

De modo que ese punto del Tyrol ya está resuelto, gracias al discurso **suaviter in modo fortiter in re**, de Mussolini.

LA CONDUCTA DE HUNGRIA Y LA DE ITALIA EN EL TRANSPORTE DE LAS AMETRALLADORAS PARA POLONIA

No se puede pasar en silencio la inutil energía del Conde de Bethlen, cuando encarándose con la Liga de Naciones le dice "que ese organismo de paz no tiene incumbencia para preguntar a Hungría donde estaban las 2,000 ametralladoras que habían pasado procedentes de Austria en 5 wagones cerrados de Ferro-Carril, por la Estación de San Gotardo."

La Liga de Naciones tiene ahora pendiente de una resolución de la Comisión **ad hoc** de su seno, la cuestión de los húngaros que eran propietarios del terreno de la Transilvania que pertenecía a Hungría y que fué adjudicada a Rumanía como consecuencia de la Gran Guerra; y no parece muy prudente la contestación del Jefe del Gobierno de Hungría a la Liga de Naciones, negándole derecho a averiguar el destino de ese enorme armamento de las 2.000 ametralladoras, cuando de la resolución de la Liga pende que los húngaros propietarios de las tierras de Transilvania, salgan bien librados en la cuestión de Hungría con Rumanía.

Por supuesto que la Liga de Naciones no hizo caso de la contestación despectiva y asaz inhabil del Conde de Bethlem y nombró en el acto una Comisión de su seno para que fuese a San Gotardo a hacer investigaciones sobre el paradero de esas ametralladoras. Un Representante de la Liga se constituyó en Budapest y la primera explicación que se le dió fué que los cinco carros italianos cargados de ametralladoras iban destinados a Polonia.

A esto se contestó desde Varsovia oficialmente que nunca habían oido hablar de ese cargamento de ametralladoras y que el Gobierno de Polonia no había pedido ningún material rodante de ferrocarril a Italia.

Ya desde el 7 de Enero había dicho oficialmente Polonia a Cescoeslovaquia, Yugo-eslavia y Rumanía que ni los carros ni las ametralladoras estaban destinados a Polonia.

El 1º de Febrero esas tres Naciones de la Pequeña Entente—Cesco Eslovaquia, Yugoeslavia y Rumanía —presentaron oficialmente el caso a la Liga de Naciones, pidiendo al Consejo de la Liga que ordenase una amplia investigación, afirmando que esas ametralladoras estaban destinadas a Hungría, violando de tal suerte el Tratado de Trianón. Y el día 2 de Febrero la Liga de Naciones pidió al Gobierno de Hungría que mandase que se sellaran los wagones, que eran seis, aunque se dijo que solo eran cinco.

Y hasta el 20 de Febrero no se supo nada de esas ametralladoras, anunciando ese día la Prensa que el Gobierno Húngaro había ordenado la destrucción de las ametralladoras, añadiendo que había tratado el Gobierno Húngaro de ponerse en comunicación con los remisores de las ametralladoras, por medio de carta certificada, sin haberlo logrado.

Y para reembolsarse del precio del transporte de la carga, decidió el Gobierno de Hungría vender las ametralladoras como hierro viejo, y el 24 de Febrero anunció el Gobierno de Hungría que había vendido las ametralladoras.

El Presidente, actuante a la sazón del Consejo de la Liga, Tcheng Loh, chino, telegrafió a Budapest para que se aplazase la venta; y Budapest contestó que se había realizado por 300 pesos.

Dice la Prensa de Austria que los carros cargados de ametralladoras se llevaron de la frontera de Hungría al pueblo húngaro de Ratot, donde se sacaron las ametralladoras, y se reemplazaron por fusiles viejos y se volvieron a remitir los carros a San Gotardo, en la frontera Austro-Húngara.

La Liga ha nombrado una Comisión de tres militares y tres paisanos de Estados neutrales para que vaya a Hungría a esclarecer los hechos de ese contrabando.

PREGUNTANDO .·. .·. .·. por JEAN

Ella.—Si fueses en un tranvía completo y entrase una señora, ¿qué harías?
El peque.—Pues me haría el distraído.

(De **Buen Humor**, Madrid)

A TRAVES DE LA VIDA

POR HECTOR DE SAAVEDRA

Una señora que ha asistido al banquete del DIARIO y que no faltará mañana al Country Club a la comida de la Legación de Italia, me preguntaba:

—¿Para qué sirven estos Congresos?

Hubiera podido contestarle que solo se hacían para que ella se divirtiera, pero no me hubiera creído, por más que la vanidad trastorna de tal manera que hace perder el buen juicio y admite como bueno lo que es una falaz supercheria. El hecho es que tomé por lo serio al pregunta y como si estuviera descubriendo un gran misterio la dije con tanta suficiencia como pedantería:

—Estos Congresos son amables visitas que hacen las Corporaciones, como los "asaltos" que damos nosotros a la casa de Fulano o de Zutano. A primera vista usted cree que no reportan utilidad alguna porque ve las cosas superficialmente, y después que se han ido los músicos y queda el comedor como el campo de batalla de Waterloo, se pregunta si ha hecho bien y ha sido prudente en admitir esa invasión de ostrogodos. Pero el buen sentido le indica que esa es una obligación social y que solo muy señaladas personas que todos conocen, reciben invitaciones para bailes y comidas y jamás las devuelven. Pues los pueblos como los individuos tienen que ser corteses y amables. Con estas peregrinaciones modernas se da uno a conocer y un poco a que lo crean distinto de lo que es, lo que constituye casi un ideal. Las visitas se llevan una buena impresión y el propósito de volver a un lugar donde la vida se pasa "de pensil en pensil, de flor en flor" que dijo el poeta. Ya vé usted si son útiles estas Conferencias, o Congresos o como usted quiera llamarlos.

En cuanto a la obra material que hacen ¿pensaría usted que iban a terminar el Capitolio o la Carretera Central? Además no está bien que ponga usted a trabajar al que está de visita. En fin—concluí yo mi conceptuosa información—hay una diferencia entre el turista y el congresista que consiste en que el primero es anónimo y el segundo lleva firma acreditada. ¿Me he explicado?

Creo que la señora no entendió este intrincado metaplasmo y pasé, entonces, a decirle que en el actual Congreso de la Prensa aLtina figuraban personas muy estimables. Varias veces he citado en mis "cartas y billetes de París" el nombre de René Richard, un gran amigo mio y de muchos cubanos. Este periodista es uno de los redactores más apreciados del "New York Herald de París", no solo por su capacidad sino por sus relaciones entre los latinoamericanos. Pues ha sido mi primer saludo el qué ha recibido entre todos sus amigos y mi tierra de "Bagatelle" la que más está a su disposición. Después he visto mucha gente de allá, de esa que casi se tiene por amigos íntimos porque se encuentra con frecuencia en los teatros y en los lugares públicos donde el mundo hace apariencia de divertirse. En el gran banquete del DIARIO me tocó la vecindad de un caballero muy culto nombrado Monsieur Robert Chauvelot, y que es nada menos que Profesor en el Colegio de Ciencias Sociales. Le prometí presentarle al doctor Topsius, al que conoce de nombre y entablé una disertación acerca del error en que están los lisonjeros cuando creen que son estimados por la adulación. Hubiéramos levado lejos este tema, ignorado en el país, si no hubiese departido con un elegante joven llamado Richard Pierre-Bodin que es Secretario de Embajada y deseaba completar su educación visitando Montmartre y colonias adyacentes. Dije a este apreciable vecino mío de la izquierda, e inexperto diplomático que yo nada sabía de esos lugares pero que el Conde de Mallen y el señor Enrique Soler, introductor de Ministros, podrían darle muy buenos informes, a causa de que necesariamente conocían a la Habana tan bien como a París o a Roma.

No me despedí con un ¡Adiós! sino con un ¡Hasta la vista! de esta Señora porque de seguro que la he de hallar en la primera fiesta, quejándose, como de costumbre, de tener que concurrir "a estas cosas" y de la vida mundanal a que la obligan. El hecho es que siempre está la primera, en todas partes, como algunos "amigos íntimos" que, según me decía una vez cierta Primera Dama de la República:

—Nos los encontramos hasta en la sopa!

DESDE ESPAÑA

CONQUISTADORAS

No tomemos la palabra en la acepción frívola que pudiera imaginarse. No hablaremos de conquistadoras de pollos más o menos frutales, de loquelas idólatras del flirt.

Las mujeres que han de ocuparnos hoy marchan al nuevo mundo como los gloriosos viajeros de antaño; van a tierra conquistada ya por la suprema fuerza del espíritu racial, pero que aún ha menester del riego inmediato y fecundante de las aguas matrices. Las emigradas de hoy se desprenden de las costas españolas en luminosa brigada intelectual; no han querido dar sus nombres al vuelo de los diarios para que todo el brillo de su misión caiga de lleno sobre la institución que las ha elegido como cooperadoras.

Digamos de una vez que se trata de tres señoritas profesoras formadas en las aulas de los Institutos Teresianos. Al lejano Chile llegaron los ecos de la eficiencia y copiosidad que en la enseñanza femenina rinden las normas Teresianas y, luego de medir y pesar la largueza y firmeza de bienes que a la juventud chilena podrán reportar los planes pedagógicos de la españolísima institución, se convino en aplicarlos a la Escuela Normal de Santa Teresa en Santiago de Chile. Alma y cuerpo de la idea lo ha sido una eximia figura de mujer cuyo nombre es el de Adela Edwars.

En esta Normal Chilena, orientada e informada por la ciencia y el espíritu de tres mujeres de España, hay ya cerca de ochocientas alumnas y se dice que el Gobierno de aquel país la ha facultado para expedir títulos oficiales de profesoras normales y enfermeras de la Cruz Roja.

El hecho, como se ve, adquiere un relieve excepcional para la juventud que estudia. Los grandes pueblos de América, en sus horas de meditación y de ambición intelectual, miran siempre hacia España, la nunca rezagada, la eternamente en ruta hacia los más gloriosos horizontes. Y una de las más felices posibilidades de la España de hoy es su juventud femenina. En Facultades, Institutos, Academias y Escuelas, crecen de año en año los contingentes de muchachas que anhelan estudiar, hacerse una sólida cultura, abroquelarse contra los rancios prejuicios que condenaban a la mujer europea a una más o menos dorada servidumbre. Esta puerta grande que abre la República Chilena al profesorado femenino de España es una confirmación de su prestigio fuera de ella.

Ochocientas alumnas sudamericanas que han de formar su acervo cultural al amparo de las tres jóvenes profesoras que la Institución Teresiana les envía, son, en realidad, una gloriosa conquista que se ha hecho con la blanda fatiga de una idealista dualidad. Las jóvenes de Chile quieren ser grandes mujeres a la española; es decir, muy sabias, muy capaces, muy honestas y muy prudentes. Cuando en una mujer se templan y aquilatan estas cuatro condiciones, puede dársela toda libertad, que ella ha de mirarla y guardarla como un tesoro. Ahora, responsables, conscientes de la magnitud de su empresa espiritual, se alejan de su patria las tres maestras de la Juventud Teresiana. Las llaman en la tierra amiga y acuden, conquistadas y a la vez conquistadoras...

Mercedes Valero de Cabal

LA VIDA YANQUI

FRIVOLIDADES

Este es un gran pueblo Lo han dicho muchos y les daremos la razón. Este es un gran pueblo o un pueblo excesivamente grande. No midamos su grandeza por la altura de los rascacielos, por la velocidad con que corren los trenes, por la flota de guerra, por lo que representa en audacia el "Brooklyn bridge" y por lo que representa un dinamismo colosal. La grandeza de los Estados Unidos se ve a través de cosas nimias. Una cosa nimia, pero grande— de una grandeza portentosa— la halla cualquiera en aquesta historia:

George Sylvester Vincent Wandling, un policía que presta sus servicios en la calle 68, oeste, y que es conocido entre sus compañeros por el apodo Adonis, presentóse ante el magistrado Dodge y le expuso que deseaba arrestar a una persona de conducta desarreglada.

—¿Y a quién desea usted arrestar?—inquirió el magistrado.

—A mi mujer —respondió Wandling. Esto es, a mi ex-mujer, como usted comprenderá.

—Su ex-mujer— añadió José Wolfman, un abogado de Lafayette Street, número 2, que acompañaba a Wandling.

—Yo deseo— subrayó el policía— que se arreste a Mrs. Claire Suggas Wandling, del número 229, oeste, calle 109. Ella dice cosas acerca de mí. "She's been saying thinge about me".

—Vamos a ver— repuso el magistrado. Acércate y cuéntame lo que te pasa.

Y Mr. Wandling contó lo que le pasaba en forma sencilla y pintoresca.

"Vivo en el número 814, oeste de la calle 120. En el verano he ido a Long Beach y me bañé en la mar. "Well, there are lots of pretty girls down there". Hay allí muchas jóvenes bonitas, usted comprende, y yo siempre mostré hacia ellas "simpatía". Era en agosto de 1926 cuando Conocí a Miss Claire Suggs. Nos casamos en septiembre, en la iglesia de la Visitación, en Buffalo, y he conseguido una dispensa especial, porque yo, querido magistrado fuí casado otra vez y obtuve un divorcio. Antes de septiembre, esta mujer, a quien ahora denuncio, estuvo casi a punto de dejarme, sosteniendo que yo era un policía ordinario "(plain policman)". Quiero decir, señor magistrado, que quiso dejarme en el septiembre de entonces, unos días antes de casarnos.

Añade el policía Adonis que después que su mujer lo dejó ha entablado un pleito contra un hombre llamado George H. Macauley, y fundaba su demanda en que la había enamorado, privándole así del afecto hacia su esposo. Al principio pidió Macauley, como indemnización mil dólares. Un poco más tarde le exigió $200.000. La demanda está pendiente de fallo.

"Desde esa fecha—añade el policía— no he tenido un momento de paz. Ella me ha ofrecido $50.000 y dice cosas terribles acerca de mí. El lunes pasado fué a una estación de policía y le dijo al oficial que yo había tratado de matarla. Eso no es verdad. "It was not true. So help me, it wasn't the true".

Así que, señor magistrado, yo no puedo tolerar que esta mujer me difame y que ande diciendo cosas terribles acerca de mí".

Los Estados Unidos son un gran pueblo. A veces nosotros no podemos comprender tanta grandeza. Los Estados Unidos persiguen lo inmoral y lo moral, y sin embargo, en los Estados Unidos hay mucha gente que chapotea sobre charcos pestíferos. Hace poco tiempo que los periódicos de Nueva York nos refirieron que una mujer, deseando tener un hijo y no deseando casarse, buscó un hombre de su gusto, y después de cohabitar con el rubicundo Apolo cuanto le placía, al sentirse madre, le dijo: "Vete en paz, buen mozo; ahora ya no te necesito". Nos relatan los periódicos otras cosas "sublimes", y sólo podemos creer en ellas y aceptarlas quienes vivimos al compás de las pulsaciones yanquis.

El policía Adonis o el Adonis policía— que para el caso tanto monta —ha ido a Long Beach con el fin de ver a Venus recostada sobre las espumas. "There are lots of pretty girls down there". Aquellos "lotes" de muchachas bonitas le interesaban a Wandling. Le interesaba verlas salir de las aguas, como nereidas, como sirenas, impulsadas por suaves vaivenes de onda. ¡Venus! ¡Venus divina! ¡Venus sobrehumana!... ¿Dónde está Venus? Y Venus, en un atardecer, en un ocaso de oro, envuelta en los rayos del sol que iban agonizando a ras de las aguas, emergió triunfal y plena de gracia. Adonis tendió los brazos hacia ella, y ella, la Venus de Long Beach, se dejó caer en los brazos de Adonis. "Nos casaremos". Y se casaron. Pero... un mes más tarde, la Venus yanqui pensó en los dólares y empezó a decir de su Adonis, de su policía, cosas terribles. "She's been saying trings about me".

Jesús Prado RODRIGUEZ.

EL VETO DEL ALCALDE

CONTRIBUCION AL ESTUDIO DE ESTA PRERROGATIVA

La frecuencia con que ejercita el actual Alcalde de la Habana, la facultad de suspender los acuerdos ejecutivos de la Cámara, hace casi imposible prácticamente el Gobierno Municipal, por la supresión, de hecho, de una de sus funciones, que es la de deliberación y acuerdo, atribuída a los Ayuntamientos a tenor de lo preceptuado en los artículos ciento dos y ciento cinco de la Constitución y dos y siete de la Ley Municipal.

No deseando limitarnos a deplorar ese estado de cosas, ofrecemos el presente estudio, cuya modestia sería inmodesto encarecer, sobre la prerrogativa constitucional de veto, que corresponde al Alcalde, para establecer la conclusión, que entendemos incontrovertible, de que esa facultad no debe ser, legalmente, un absoluto poder negativo de la función legisladora.

No por pedantería de **magister**, tan inaccesible como no ambicionada, sino por la necesidad de exponer antecedentes, tenemos que repetir la distinción fundamental, unánimemente reconocida por los tratadistas de Derecho Político, entre el veto absoluto, o sea la facultad de impedir, y el veto suspensivo, o sea la facultad de aplazar.

El veto absoluto, dice Santamaría de Paredes, es la concesión al Poder ejecutivo de la facultad de suspender indefinidamente la publicación de las leyes, equivale a otorgarle la función legislativa, permitiendo que sobreponga su voluntad a la de la Nación en la declaración del derecho. No se concibe la supervivencia de este veto en las organizaciones políticas, sin que esté acompañado de otras instituciones del absolutismo.

El veto suspensivo es el derecho de pedir nueva deliberación a las Cámaras. La intervención del Poder Ejecutivo en las resoluciones de la colectividad soberana, dice otro tratadista eminente, se ha convertido de intervención activa y suprema en la función legislativa, que era antes, en mera pasividad de dejar hacer, de consentir, o en el derecho de estorbar la acción legisladora de las Cámaras.

La democracia moderna, no satisfecha de la contradicción doctrinaria que comparte la soberanía entre la representación nacional y un funcionario ejecutivo, ha interpuesto el **referedum**, con la finalidad de legitimar el ejercicio de la facultad del veto. Un ejemplo reciente es la actual Constitución alemana.

No es necesario, siquiera, la lectura de Nuestra Constitución, que fué la primera que se promulgó en la presente centuria, para enterarnos cual de los dos vetos concedió al Poder Ejecutivo. Basta recordar que los constituyentes cubanos, se inspiraron frecuentemente en los modelos constitucionales de los Estados Unidos y Francia, en donde existe el veto suspensivo. En los Estados Unidos, el Presidente de la República, que no reúne, ni suspende, ni disuelve las Cámaras, hace prevalecer su veto si las dos terceras partes del Congreso no ratifica la ley. En Francia, donde funciona el régimen parlamentario y el Jefe del Estado tiene otros medios de resistencia contra las invasiones de la Cámara, la mayoría que aprobó la ley no necesita aumentar su volumen para decidir la ratificación.

El régimen presidencial, adoptado por nuestra Constitución como forma de gobierno, determinó la necesidad de la ratificación de la ley, por las dos terceras partes del Congreso.

Ahora bien, si el Poder Ejecutivo de la Nación tiene el veto suspensivo, no es concebible que el Poder Ejecutivo del Municipio pueda ejercer el veto absoluto, porque por mucha autoridad que se quiera conceder al Alcalde, dentro de la organización política local, no puede ser mayor que la que corresponda al Presidente de la República, dentro de la organización política nacional. Repetiremos una premisa incuestionable que establecía y después olvidaba el doctor Carreras Jústiz: "En el colmo de la interpretación el Alcalde es el Presidente de la República local. Pues dentro de este colmo, no podemos pensar que el Alcalde tenga más autoridad, respecto del Ayuntamiento, que la que tiene el Presidente, respecto del Congreso". Si nos fuera permitido, excusando nuestra abrumadora inferioridad, subrayar la opinión del ilustre municipalista, pudiéramos añadir que ese principio básico de relación, no, puede ser alterado por el carácter unicameral del Poder deliberativo del Municipio, porque la función moderadora que se atribuye a la otra Cámara, ha sido compensada por la alta tutela del Estado, en cuanto previene que los Ayuntamientos extermen sus fueros.

La Ley Municipal vigente ha rebasado el colmo de interpretación y la autoridad que atribuye al Alcalde, respecto del Ayuntamiento, únicamente pudiera ejercerla, respecto del Congreso, no un Presidente de República ni un magistrado electivo, sino un Monarca en un régimen de despotismo. Esa misma facultad de veto que concede al Alcalde el artículo ciento cincuenta y ocho, fué repudiada y renunciada por Luis XVI, en el célebre mensaje de Necker. Renunciamos al apóstrofe que provoca el abolengo del precepto.

La Ley Municipal otorgando al Alcalde el veto absoluto, ha ampliado su autoridad, contra lo dispuesto en la Constitución, que únicamente le concede el veto suspensivo. El artículo ciento siete dice: "Los acuerdos de los Ayuntamientos serán presentados al Alcalde. Si éste los aprobare los autorizará con su firma. En otro caso, los devolverá, con sus objecciones al Ayuntamiento, el cual discutirá de nuevo el asunto. Y si, después de la segunda discusión, las dos terceras partes del número total de Concejales votaren en favor del acuerdo, éste será EJECUTIVO".

El adjetivo ejecutivo significa, según el Diccionario de la Lengua Española y los Diccionarios de Legislación y Jurisprudencia, "que no da espera ni permite que se difiera a otro tiempo la ejecución". Por consiguiente, no podía haberse empleado con más exactitud otro vocablo, para expresar terminantemente que los acuerdos de los Ayuntamientos, ratificados por las dos terceras partes del número total de Concejales, tienen que ser cumplidos inmediatamente por el Alcalde, que es el órgano de ejecución de dichos acuerdos.

Si se coteja el referido precepto con el artículo sesenta y dos, que se refiere al veto suspensivo del Presidente de la República, no se notará diferencia alguna, porque ambas disposiciones hasta emplean el mismo laconismo imperativo para los efectos de la ratificación por las dos terceras partes, en un caso "será ley" y en otro "será ejecutivo", atribuyendo soberanamente al Congreso, dentro de su esfera, y al Ayuntamiento, en la que le corresponda, el último acto de la generación de la ley o del acuerdo.

El artículo ciento cincuenta y seis de la Ley Municipal concede al Alcalde el veto suspensivo y el artículo ciento cincuenta y ocho le concede el veto absoluto. Es una agregación inconciliable, cualquiera que fuese el régimen de gobierno que se quiera suponer. Siempre sobraría un veto. Si el Poder Ejecutivo puede imponer su voluntad no necesita hacer objecciones, y si tiene que ejecutar el acuerdo ratificado por las dos terceras partes de la Cámara, claro está que no puede repetir el ejercicio de una facultad que ha sido anulada.

La violación constitucional es flagrante. La Ley Municipal copia el artículo ciento ocho de la Constitución; pero añade una palabra que no figura en dicho texto, alterando radical y audazmente su sentido. "Los acuerdos de los Ayuntamientos podrán ser suspendidos por el Alcalde, por el Gobernador de la Provincia o por el Presidente de la República, cuando a su juicio, fueren contrarios a la Constitución, a los Tratados, a las leyes o a los acuerdos adoptados por el Consejo Provincial dentro de sus atribuciones propias. Pero se reservará a los Tribunales el conocimiento y la resolución de las reclamaciones que se promuevan con motivo de la suspensión". Esto es lo que dice el artículo ciento ocho; pero la Ley Municipal, que aparentemente se ha limitado a transcribirlo, a la frase "los acuerdos", con que comienza el precepto, agrega: "ejecutivos".

La incongruencia es de las que no pueden excursarse, porque los acuerdos de los Ayuntamientos no pueden ser ejecutivos, siempre que al Alcalde, que es el funcionario a quien corresponde la ejecución, le queden facultades propias para diferir su cumplimiento. No pretendemos rivalizar con Perogrullo insistiendo en esa afirmación. Nos basta consignar que, a tenor de la Constitución, los acuerdos de los Ayuntamientos no son ejecutivos, porque el Alcalde tiene la facultad de devolverlos con objecciones, dentro de los diez días siguientes a su presentación. Cuando esa facultad está ausente el acuerdo se considera ejecutivo, y así lo determina claramente el último párrafo del artículo ciento siete, refiriéndose a los casos de aprobación tácita.

La Ley Municipal ha despojado del carácter de "ejecutivos" a los acuerdos de los Ayuntamientos, ratificados por las dos terceras partes, otorgando al Alcalde un nuevo derecho y un segundo plazo precisamente para no ejecutarlos. Ni aún la aprobación expresa o tácita de un acuerdo produce efecto alguno, porque el Alcalde puede apelar al otro término, que para la suspensión le concede la Ley Municipal. Aparte de que el procedimiento contradictorio demostraría que faltó a sus deberes, no devolviendo el acuerdo contrario a la Constitución, tratados, leyes o acuerdos del Consejo Provincial, parece que se han concedido dos plazos, como si en el último tuvieran que aplicarse las disposiciones legales, lo cual haría innecesario el primero, que es el que establece la Constitución.

En vano pretenderíase interpretar el último párrafo del artículo ciento ocho, que reserva a los Tribunales el conocimiento y la resolución de las reclamaciones que se promuevan con motivo de la suspensión, en el sentido de que es el único recurso legal que tienen los Ayuntamientos frente al veto del Alcalde. Esa es una interpretación insostenible, aunque la recoja la Ley Municipal en el artículo ciento cincuenta y nueve.

Las reclamaciones que se promuevan con motivo de la suspensión decretada por el Alcalde, no corresponde establecerlas al Ayuntamiento, atendiendo a que el procedimiento que la Constitución le señala es el de ratificar su acuerdo, que adquiere, entonces, el carácter de ejecutivo. La excepción está expresamente consignada en el artículo ciento siete.

Ni aún con esa sola infracción constitucional puede completarse la hipotesis contraria. Necesita una más. Y esa se ha cometido, sustrayendo de la facultad suspensiva del Alcalde los acuerdos para recurrir contra el veto. El artículo ciento siete dispone que los acuerdos de los Ayuntamientos, sin exceptuar ninguno, serán presentados al Alcalde para su aprobación. Y conviene puntualizar que el artículo sesenta y dos, solamente exige que sean presentados al Presidente de la República los proyectos o resoluciones del Congreso, cuya ejecución le corresponda. No haciéndose constar esa misma salvedad en el artículo ciento siete, es inútil toda argumentación para considerarla aplicable. Pero la Ley Municipal tenía que incurrir inevitablemente en esta segunda infracción, que es consecuencia de la primera, porque si por una parte colocaba a los Ayuntamientos en el trance de acudir a la vía contenciosa, y por otra, no cercenaba la facultad del Alcalde de vetar los acuerdos, el dilema hubiera sido este: o era impracticable el derecho de los Ayuntamientos para promover reclamaciones, o el Alcalde aprobaba la impugnación de sus propias resoluciones, lo que en cierto modo produciría efectos revocatorios.

Aún cuando el artículo ciento tres de la Constitución dispone que los Términos Municipales serán regidos por Ayuntamientos, no se encuentra en la Ley Municipal una piedra de toque para marcar los quilates de ese Poder, y no obstante las fastuosas denominaciones con que lo adorna, su ejercicio queda reducido al más insignificante de los derechos que puede tener, no ya una Corporación administrativa, sino cualquier ciudadano: al derecho de pedir.

Darío PROHIAS.

TELEFONOS DEL "DIARIO"

Para Quejas y Suscripciones Llamese a los Números

M-8404 y M-3450

M.E.C.D. 2016

ESTA NOCHE EN ARENA COLON EN EL STAR BOUT FRANKIE GARCIA VS. BILLY RITCHIE

Inaugura Mañana el Club de Cazadores del Cerro la Temporada de Tiro

EN LAS REGATAS DE BOTES MOTORES SE DISCUTIRA LA COPA HABANA QUE HA DONADO EL ALCALDE M. M. GOMEZ

La Comisión del Turismo y el Automóvil Club de Cuba ofrecen también artísticos y valiosos trofeos para los drivers náuticos que salgan por la puerta grande en esas competencias internacionales. Existe mucho entusiasmo.

La organización de las próximas regatas de botes motores sigue su marcha, el Delegado de la Comisión del Turismo no descansa en dejarlo todo perfectamente terminado para el dia anterior a la primera de las regatas, señalada ésta para el dia 24. Por lo pronto ya ha obtenido del alcalde de la Habana, del popular Mayor de la City, doctor Miguel Mariano Gómez, un bello y muy valioso trofeo de plata, que servirá de gran premio para uno de los dos dias de competencias, será para el vencedor de la categoría abierta. La Comisión Nacional para Fomento del Turismo donará igualmente otro valiosísimo trofeo, que ha de ser de tanto costo y arte como el donado por el alcalde de la Habana y presidente del Miramar Yacht Club, un entusiasta de todo lo que sea náutica amateur, sports de agua.

Y como si esto fuera poco, tenemos que el Automóvil Club de Cuba, presidido por un sportsman tan entusiasta como lo es el señor Andrés R. Terry, también hace graciosa donación de otro rico trofeo de plata, todos los que con los que aun han de presentarse, serán exhibidos en Le Palais Royal, la casa joyera de la calle de Obispo donde son adquiridos, por ser esta una de las especialidades de los señores Fernández, la de surtir de bellos trofeos a los deportistas, trofeos que causan la admiración de propios y extraños.

Hemos visto infinidad de cables dirigidos al señor Rafael Posso, por los dueños de botes motores que se encuentran de invernada en la Florida, cables en los que manifiestan sus deseos de venir a competir a la Habana con sus motores y en los que piden un espacio en las regatas para demostrar la velocidad de sus botes y el prestigio naútico de sus timoneles. Vendrán botes del tipo Bizcayne Babys, los más pequeños competidores que se mostraron el año último cuando regatearon en aguas de nuestra bahia, así como los de la categoría "Gold Cup", a la que pertenecen "Miss Tampa", "Palm Beach Days" y otros, que la "Miss OKeechobee" y la "Miss América V" se desplazan de esos categorías para figurar en otras superiores.

Todos esos tipos de motor boats vendrán a competir, en número mucho más crecido que en anteriores años, pues la labor de propaganda que han realizado las anteriores competencias han de hacer de estas que se avecinan algo muy extraordinario en esta línea de los bellos deportes naúticos, del de la velocidad sobre las aguas, que dan la impresión de una magnífica carrera de automóviles en una pista muy ancha que despide espumas en vez de polvo y resultan siempre digna de verse.

UNA CAMARA HUNGARA IMPIDIO LA TERMINACION DEL MATCH DE BASKET BALL ENTRE CARIBES Y MARQUESES

Faltando siete segundos para terminarse el game y marcando el score una anotación de 34 por 22 a favor del Vedado, se formó la de Pancho Alday.—La Unión Atlética conocerá el martes todo lo ocurrido.

El Stadium de los Caribes fué anoche teatro de un espectáculo que seguramente ha herido el sentimiento de todos los que desde hace mucho tiempo venimos laborando por el auge y prestigio de los sports amateurs.

Faltando siete segundos para terminarse el game estelar de Marqueses y Caribes y encontrándose los azules al frente en el score con una anotación de 34 por 22, se produjo una gigantesca cámara húngara que mató por completo la esperanza de todos los fanáticos de presenciar un fin de campeonato interesantísimo, en el que los dos fives contendientes lucharon dentro de las reglas del más puro sportsmanship hasta el final.

Lo avanzado de la hora, y el hecho de que se formara una "zaragata" en la que nadie pudo dar pie con bola, puesto que fueron muchos los corre-corres y muchos los sustos y golpes que se sucedieron, me obliga a ser muy breve en esta pequeña crónica del importantísimo juego de ayer, en el que los Marqueses, jugando a todo vapor y desarrollando combinaciones brillantísimas, parecían marchar con paso firme a la victoria.

Mañana, con más tiempo y espacio, comentaré todos los accidentes de ayer, limitándome hoy a decir que el encuentro decisivo resultó fácil para los azules, que después de verse contenidos en los primeros cinco minutos de juego, ofrecieron una buena exhibición de basket ball y contando con Palitico Consuegra en el mejor día de su carrera, alcanzaban la victoria 34 por 22.

La Unión Atlética se reunirá el próximo martes y conocerá con múltiples detalles los hechos de ayer y resolverá el asunto lo más satisfactoriamente posible para nuestros sports. El match fué suspendido faltando siete segundos; por tanto no puede darse como ganado por el V. T. C. Este asunto lo arreglará la Federación.

Véase a continuación el score del game, tal como estaba cuando se inició la batalla campal que presenció la concurrencia más grande que haya asistido a un encuentro de basket ball en Cuba.

UNIVERSIDAD	Fig	Fog	F.C.
F. García	3	0	0
F. Hernández	1	2	3
C. Portillo	0	3	1
C. Morales	2	1	1
C. Daussa	2	0	2
F. Bericiartu	0	0	1
G. Campuzano	0	0	3
C. Tabio	0	0	2
Totales	8	6	13
VEDADO	Fig	Fog	F.C.
F. Machado	3	1	2
F. Aixala	3	1	1
C. Trelles	1	3	2
C. Azcárate	0	2	3
C. Consuegra	6	1	2
Totales	13	8	10

RESULTADO

Primer half:

U. H. ... 10
V. T. C. ... 17

Segundo half:

U. H. ...
V. T. C. ...

TOTALES

U. H. ... 22
V. T. C. ... 34

Referee: Morales.
Anotador: J. M. Olaechea.
Cronometrista: J. V. Orta.

LOS EQUIPOS ARGENTINOS SALDRAN HOY PARA EUROPA

BUENOS AIRES, Marzo 9.—(U.P) —El team argentino de foot ball que competirá en los Juegos Olímpicos, partirá para Europa el sábado.

—EN LOS CAMPOS DE TRAINING—

—El manager de los Yankees no sabe de Earl Coombs.
—Nevers no le podrá pitchear al Cincinnati.

ST. PETERSBURGH, Flor. marzo 9 (U. P.)—Vic Hanson, ex estrella de football y de baseball de la Universidad de Syracusa, se presentó hoy en el campo de sports de los Yanquees.

El manager Huggins sigue preocupado por no conocer los motivos de la ausencia de Earl Combs y por tener enfermos a Billy Dickey y a Joe Dugan.

DAZZY VANCE PITCHEO CUATRO INNINGS

CLEAR WATER, Fla., marzo 9 (U. P.)—Uncle Robbie ha cambiado sus planes para el entrenamiento hoy y en vez de obligar a los Dodgers a que hicieran sus acostumbradas prácticas por la mañana y por la tarde, limitó el trabajo del día a una sola sesión de dos horas y media.

Los regulares vencieron a los yannigans, 8 a 6, en el juego de siete innings celebrado hoy.

Dazzy Vance y Jumbo Elliott, ocuparon el box los cuatro primeros innings, como pitchers rivales. Clark sustituyó a Vance por los regulares y McWeene a Elliott por los yannigans.

El juego se caracterizó por el batting de Tyson, Bancroft, Riconda, Friegau y Statz.

PROBABLEMENTE WILSON NO JUGARA HOY

WINTERHAVEN, Florida, marzo 9 (U. P.)—Los Phillies sólo hicieron hoy un ejercicio, preparándose para el juego de exhibición que darán mañana junto con los Atléticos.

Sweetland, Taber y Willoughby, los pitchers que quedaron maltrechos el miércoles volverán a entrar en juego inmediatamente.

El manager Burt Shotten actuó de coach a fin de que sus lanzadores mantuviesen corredores en bases.

Según radiografía tomada ayer resulta que no tiene ningún hueso el capitán Jimmy Wilson que se lesionó un dedo la semana pasada, pero es casi seguro que el dolor le impedirá jugar mañana.

POR LLUVIA NO PRACTICARON LOS GIGANTES

AUGUSTA, Geor., marzo 9 (U. P.)—Una lluvia muy copiosa fué causa de un forzado descanso para los Gigantes.

NEVERS NO LES PITCHEARA A LOS ROJOS

WEST PALM BEACH, marzo 9 (U. P.)—Ernie Nevers, ex estrella de foot ball de la Universidad de Stanford, que es ahora uno de los pitchers de los Browns del San Luis ha sufrido una lesión en un brazo y no pitcheará en el juego inicial de exhibición contra el Cincinnati.

Dan Hawley enviará a Crowder, Beck y Koffman, contra los de la Liga Nacional, reservando a Sam Gray, obtenido el invierno pasado de los Atléticos, para el juego del domingo.

Hawley redujo hoy el período de prácticas y eliminó el juego entre regulares y yannigans.

LOS STEWARDS SUSPENDIERON POR EL RESTO DE LA TEMPORADA AL JOCKEY ROBERTSON POR SUS BRAVAS

Rafael Armada y Sagrera, el famoso "Tigre padre", presidente del Club Deportivo Hispano América, es el que prestigia con su retrato estas páginas deportivas del DIARIO DE LA MARINA. A él más que a nadie, hay que anotar el brillantísimo éxito que significa para los sports en Cuba la construcción de ese bellísimo parque que lleva su nombre (Campo Armada) y que será bendecido esta tarde por el ilustrísimo señor Obispo de la Habana e inaugurado mañana con magníficos partidos de foot ball Association. Honor a quien honor merece.

En la justa final encima de Petit Point tiró contra la cerca a su compañero Seabo, jinete de Bellham.—Somerby sorprendió a propios y extraños durando los seis furlones.

DAFFODIL BATIO A TIN HAT EN LA MEJOR COMPETENCIA

Fuertes emociones, con epílogo de algo que parecía como sensible desgracia, fué lo que hubo de experimentar la gran concurrencia que ayer tarde favoreció con su presencia el espectáculo hípico de Oriental Park.

En el curso de la sexta y última carrera, el jockey G. Seabo, que piloteaba a Bellham, escapó milagrosamente de posible muerte.

No muy distante del último poste de octavo el jockey A. Robertson que dirigía a Petit Point, propiedad de su padre, torcióse repentinamente, obligando a Bellham a tropezar con fuerza contra el riel interior.

Bellham, que corría muy próximo al antes citado líder hubo de dar un traspiés, pero Seabo no perdió la serenidad y mantuvo a la hija de Sand Marsh-Bevy libre de peores consecuencias. De no haberlo hecho así, el resultado de ese percance habría sido de fatales consecuencias.

Seabo cayó pesadamente a la pista, y un ejemplar que a la sazón pasaba por su lado lo lesionó en la cadera izquierda, presentando además otra lesión en el codo derecho, siendo de ambas atendido solícitamente por el doctor Eduardo Anglés facultativo del hipódromo, bajo cuya asistencia no tardó en recobrar el conocimiento. Dos horas después pudo trasladarse por sus pies hacia su residencia, y se confía que dentro de un par de días podrá volver nuevamente a la lucha activa.

MANIOBRA DOLOSA

El de ayer ha sido el segundo accidente ocurrido al jockey G. Seabo, habiendo en el primero corrido aun más riesgo de perder la vida. Los Stewards actuaron rápidamente en el caso, suspendiendo a Robertson por el resto del mitin, como causante único del percance, que pudo ser, como antes se deja dicho, de muy fatales consecuencias. Su maniobra a bordo del ganador Petit Point con el cual aparentemente quiso privar de avance a Bellham, así lo explica.

Petit Point partió en punta y llegó a tener un margen de tres largos en las primeras etapas. Bellham, su rival más cercano, lo iba cazando en los tramos finales cuando sobrevino el accidente. Watson corría tercero y Caleb Hope con una monta vigorosa de Julio Guerra avanzaba como un tiro en los críticos instantes. Cuando Bellham sufrió su percance, ello hubo de causar perjudicial interferencia a Caleb Hope, privado así de ganar el place que correspondió a Watson. La del tan cacareado cuento, y cotización de 2 y 1-2 a 1, Paprika, fué repetidas veces contenida por su jockey Moon. Una repetición de cuento malo que el día anterior grandes estragos causó a los creyentes al fracasar State Rights.

El Cairo, cuarto turno del programa, a seis furlongs, correspondió a Daffodil con Robertson a bordo. Tin Hat el favorito de 8 a 5 sufrió la segunda consecutiva derrota tras sus cuatro éxitos seguidos. Verdad es que cargaba 116 libras y al jockey Moon, contra 99 de Daffodil, y mejor monta. Accomplish, después de lucir al frente en el primer tramo, comenzó a despistarse, lo que aprovechó Robertson a la hora oportuna para quitarle el riel interior a la entrada de la recta final, y después ya no hubo lucha. Tin Hat pudo acabar en place, seguido en el tercer agujero por Erin's Bride. Muy meritorio resultó el esfuerzo de Daffodil, si se tiene en cuenta que hace muy pocos días pudo terminar segundo en una justa de largo metraje contra Futuro.

BUENA ADQUISICION

El Santo Domingo para juveniles demostró que el anterior éxito de Era no se debió a la casualidad, y que su dueño J. Y. Christmas estuvo feliz adquiriendo por modesta suma ese buen potro en el remate de las pertenencias de Field-Gerry hace días realizado en Oriental Park. Ayer partió en la posición extrema de fuera y no tardó en asumir el frente, que sostuvo para aventajar por medio largo a Dorrie, seguido éste en show por Aristocrat y Western Eagle cuarto.

Three D's, favorito de 7 a 10 en la quinta, ganó a su antojo y sin susto para la mayoría que le confiaba sus pesos. Arsacid y Ranock alguna lucha tuvieron para acabar en esta forma.

El segundo turno vió ganar a Nayarit después de lucir al frente en todos los postes, aunque al final se presentó algo amenazante con veloz acometida Sandalwood, segundo delante de Otto Berz, también de lenta partida y veloz final. Boy Scout se fué de sendo papelazo.

El éxito de Somerby en el primer episodio, aunque pareció de papa suave, fué acompañado de regular susto con la tenaz persistencia de Miss Babe en los tramos finales, que tras su lenta partida le permitió ir cobrando mucho terreno al ganador a la sazón que éste se cansaba visiblemente en la etapa final. Diversity cerró bien para el show, y Runchief se despistó considerablemente.

Three D's fué el único favorito que ayer tarde correspondió a las esperanzas de Macetines, Hipotecarios y Alguaciles. Estas legiones están haciendo operaciones de resta en la última etapa del mitin y si siguen fallándoles los intereses, no podrán pegarse el smocking para festejar el último dinner dance de la temporada, a celebrarse en el poético roof del Club House, la noche del martes próximo.

LOS ULTIMOS PROGRAMAS HIPICOS

Muy pocas funciones hípicas del actual mitin bajo los auspicios del Havana-American Jockey Club quedan ya a los fanáticos del noble pur sang. El día 18 del corriente es la fecha indicada para cesar las actividades turfistas de Oriental Park, recesando hasta el 10 de diciembre próximo en que de nuevo retornará el deleite de las masas al iniciarse en esta fecha el que bajo todos conceptos merece resultar aun más grato mitin de 1928-21, según la ya tradicional costumbre de la entidad que rige los destinos del hipódromo de Marianao, de mejorar gradualmente la calidad del espectáculo que a su público ofrece.

Dos funciones dominicales faltan aún, y tras ellas volverá a reinar la más absoluta calma en las faenas hípicas de Oriental Park, pero a los amantes de las clásicas justas de automóviles se les ofrecen dos colosales fiestas de esa clase a celebrarse los días 24 y 25 del corriente.

El librito de condiciones para la última semana hípica está ya en manos de los interesados. Excelentes programas han de epilogar el mitin con el St. Patrick Handicap a seis furlongs, así titulado en honor del patrón de Irlanda para el sábado 17 del corriente y el Adiós Handicap, estelar de la función de la despedida al día siguiente. Este último a milla y 50 yardas.

VARIAS RECLAMACIONES

L. K. Crist adquirió por la vía del claim a Gay Parisian que pertenecía a Al. Smith. J. E. Smallman por la misma ruta perdió a Dry Nation, ahora propiedad de H. T. Palmer. Ambos claims ascendieron a mil cien pesos.

EL STARTER ACTIVO EN LAS CONDENAS

El starter Dean multó con veinticinco pesos cada uno a los jockeys J. D. Smith y A. Robertson por desobediencia.

Ambas faltas fueron cometidas en la sexta carrera del jueves, montando el primero a Tid Bit y el segundo al ganador Tar Baby.

LOGROS PARA EL KENTUCKY DERBY

Emil Herz, que se ha pasado varias semanas deleitándose con su favorito sport de las carreras en Oriental Park, preparando de paso los logros anticipados para el gran clásico del turf americano, el Kentucy Derby, indicó ayer tarde mientras alegre charla sostenía con un grupo de amigos en el regio Club House del hipódromo, que a su juicio, Reigh Count es el favorito a razón de 4 y 1-2 a 1, siguiendo en orden ascendente Sortie 8 a 1. Anita Peabody, Petee Wrack y Victorian 12 a 1. Time Maker lo cotiza 10 a 1. y este ejemplar suena como fuerte candidato en el Louisiana Derby, que se correrá en Jefferson Park, Nueva Orleans, el 24 del corriente.

AYER TARDE COMENZO LA EXHIBICION DEL DUESEMBERG QUE PILOTEARA PAOLO

Más de dos mil fanáticos desfilaron por la casa de Ulloa para verlo.—Un sportsman de Oriente competirá en un Chevrolet. La casa de los Aceites Panhard ofrece un gran premio y todo el aceite para las carreras, gratis.

Poco después de las tres de la tarde, no pudiendo ser antes por ciertas demoras sufridas, se puso en exhibición en la casa J. Ulloa y Ca. Prado número 3, el veloz Duesemberg, que Peter de Paolo ha manejado en los speedways americanos, y con el que se propone electrizar a los aficionados del patio en las grandes carreras a celebrarse en Oriental Park los días 24 y 25 del corriente. Más de dos mil fanáticos desfilaron ante esa soberbia obra mecánica del automovilismo. La última palabra en carros de speedways y pistas, cuya velocidad es verdaderamente asombrosa.

Los promotores tienen ya noticias fidedignas sobre que un sportman de Oriente ha de competir en las próximas carreras de automóviles en Oriental Park al timón de un veloz Chevrolet. Pronto se dará a conocer la personalidad de ese entusiasta de la velocidad.

La agencia en Cuba de los famosos aceites "Panhard" se ha comunicado ya con los promotores de las próximas carreras de automóviles para ofrecer un valioso premio a discutirse en un número del programa del domingo 25 que será una valiosa copa de plata y está expuesta en la Casa de Ulloa.

LAS LOCALIDADES A LA VENTA EN EL HOTEL BISCUIT

Ya están a la venta en el Hotel Biscuit las localidades para las grandes carreras de automóviles en Oriental Park. Como que por vez primera en la pista de Marianao se ha procedido a numerar los asientos del grand stand, deberán acudir a proveerse de lugares estratégicos, aquellos que así lo deseen, antes de que los preferentes sean rápidamente vendidos.

YA EMBARCARON CINCO CARROS MAS, ENTRE ELLOS DOS MILLER SPECIAL DE SPEEDWAYS

Ya partieron de Los Angeles, California, rumbo a la Habana, cinco potentes carros, entre los que figuran dos Miller Special de los más modernos tipos de speedway, que probablemente se confiarán a los drivers del patio más capacitados para competir contra los espadas extranjeros. Para el 16 del corriente, a más tardar, deberán llegar a esta capital, e inmediatamente serán extraídos de la Aduana para iniciarse en su faena.

COMO OTRAS VECES, EL EJERCITO CUIDARA DEL ORDEN DURANTE LAS CARRERAS

Como en todas las anteriores ocasiones, el Ejército será encargado de mantener el orden en las clásicas carreras de automóviles a celebrarse en Oriental Park, los días 24 y 25 del corriente, en Oriental Park, lo que oportunamente han recabado de la Jefatura de ese cuerpo los organizadores del emocionante espectáculo.

EL DUESEMBERG DE ENRIQUE CUETO

Este carro, que antes perteneció a McBride, el driver americano que tantos éxitos se anotó hace años, está ya completamente remozado y listo para entrar en combate en las clásicas carreras del 24 y 25 del corriente en Oriental Park. Aunque un modelo más atrasado que los actuales Duesemberg de speedways, el carro de Cueto tiene flus para vérselas con éxito sobre la pista de Oriental Park contra los otros toros.

Mientras la Veda Pasa

Mañana solemne inauguración de la temporada de Tiro Oficial en el Club Cazadores del Cerro

La gran demanda de cubiertos para el banquete anunciado con que el Club Cazadores del Cerro festejará el domingo la inauguración de la temporada, hace presumir que la concurrencia de distinguidas personalidades, será un acontecimiento.

El Mayor de la Ciudad, el popular Doctor Miguel Mariano Gómez, entregará solemnemente los premios a los triunfadores de las competencias que se celebrarán por la mañana.

El Secretario del Club suplica a los socios que se provean con tiempo de las invitaciones que precisen, pues la comisión que se situará en la puerta tiene órdenes terminantes de exigir la invitación correspondiente para permitir la entrada.

Aunque el servicio de ómnibus tiene dispuesta desde el Parque Central una línea hasta el Lucero, los eléctricos de la Terminal ese día saldrán cada cuarto de hora.

Con ello, pues, los que no dispongan de Packard podrán llegar al Lucero en menos de quince minutos.

Se ruega a los tiradores que pretendan inscribirse en la competencia de Platillos estén en el club antes de las 9 a. m., hora que empezará la tirada.

Y hasta el domingo.

TIRO

TAMBIEN HABRA LUCHA EN EL NUEVO MADISON SQUARE GARDEN EL PROXIMO DIA 19

NUEVA YORK, marzo 9. (UP).—La lucha, que hasta ahora no podía tener por escenario el nuevo Madison Square Garden, debido a que su aspecto bajo y grosero no era del agrado de los 600 millonarios de Tex Rickard, podrá ser contemplada en dicho lugar el 19 del actual cuando los luchadores Hans Steinke y Renato Gardini se enfrenten para un match definitivo.

EN EL STAR BOUT DE ESTA NOCHE PELEAN EN ARENA COLON FRANKIE GARCIA Y EL AMERICANO B. RITCHIE

En el semifinal aparecerá Kid Chocolate contra el ex-soldado Angel Díaz al que da un buen handicap en libras, además se celebrarán tres buenos preliminares

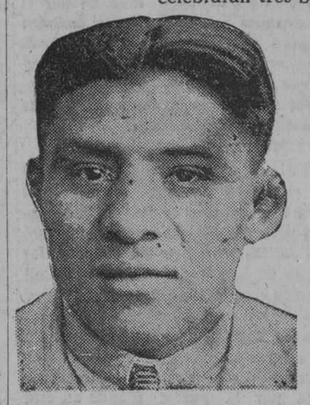

Soldado Angel Díaz que peleará esta noche con Kid Chocolate.

Fanático: Debes alegrarte que sean los promotores de la Latin American Club y Pincho Gutiérez los que han organizado el programa boxístico que se celebrará esta noche, desde las nueve, en el Arena Colón, y decimos que debes alegrarte por lo que te diremos en párrafos siguientes, que no puede ser más ilusionero ni tampoco más plausible para que la afición, ese grupo inmenso de fanáticos que acude donde peleas de boxeo se celebren, le testimonien a dichos deportistas su más decidida consideración.

La Latin American y Pincho Gutiérrez, para brindar un buen programa, contrataron en la Florida los servicios de los púgiles Billie Ritchie y Joey Burns, para que pelearan contra Frankie García y Kid Chocolate respectivamente, pero ayer, deseando observar bien de cerca a esos dos futuros contendientes les brindaron una fuerte prueba, ante centenares de fanáticos que, invitados expresamente, asitsieron al Arena Colón.

Billie Ritchie demostró, frente a un pugilista de la categoría de Jack Santiago que tiene aptitudes para contender con el mejor de su división; Jack le pegó con todo lo que tiene, y no es poco, durante dos rounds, y el muchacho se defendió admirablemente, colocando varios derechazos que hicieron estremecer a Santiago. La afición, presente, aplaudió a ambos y son desde anoche los mejores propagandistas del Star Bout.

Después de hacer su práctica Billie Ritchie, subió al ring el boxeador que los fanáticos y promotores creían era el auténtico Joe Burns, pero desde que comenzó el training de guantes se vió que el muchacho, además de no ser el famoso Burns, no poseía facultades para enfrentarlo a Kid Chocolate, uno de los boxeadores que en menos tiempo se ha hecho de más fama por sus inmensas facultades para el viril deporte de los puños.

Fernando Ríos y Pincho Gutiérrez comenzaron a pedir a gritos que no continuase la exhibición, y por medio de un anunciador improvisado le manifestaron al público presente que en vista de que habían sido falseados, no sería ese boxeador el contrario de Kid Chocolate, sino que contratarían los servicios de Angel Díaz para enfrentárselo al nuevo "Bombón".

El úblico aplaudió ese gesto con grandes aplausos y al terminarse el training todo el mundo, sin una sola excepción, comentaba, como con seguridad lo harán ustedes ahora, la bella determinación de los "promotores combinados" quiénes prefieren perder algunos centenares de dollars antes de brindarle a su público un mal casado bout.

Esta acción de por sí merece que la afición en masa se dirija esta noche al Arena Colón y, pasando por las taquillas correspondientes, paguen su tributo a dichos promotores.

Angel Díaz vs. Kid Chocolate es una de las mejores atracciones que se han presentado en todas las épocas. Dentro de pocas horas veremos si Kid puede también señorearse de haberse anotado una nueva victoria sobre un pugilista como Díaz, que siempre es un peligro.

Los demás bouts se celebrarán tal como se han anunciado en días anteriores, excepto el de Forcade y Johnny Cruz. Este púgil peleará con el púgil que se había importado para Chocolate, quedando fuera del programa el antes mencionado Forcade.

LAS LOCALIDADES

Desde las diez de la mañana los fanáticos podrán adquirir las localidades para estos magnos encuentros en las Oficinas de la Arena Colón, situadas en el mismo local donde horas después, se celebrarán los magníficos combates organizados por la Latin American y Pincho Gutiérrez en combinación.

No deben olvidarse que los asientos de rings cuestan tres pesos; la preferencia dos pesos y la grada un peso veinte centavos.

PROGRAMA DE ESTA NOCHE

Primer Preliminar: Johnny Cruz contra Joe Burns.

Segundo Preliminar: Young Cullimber vs. Pastor Milanés.

Tercer Preliminar: José A. Argüelles vs. Gilberto Castillo.

Semi final: Kid Chocolate vs. Angel Díaz, a diez rounds.

Star Bout: Billy Ritchie vs. Frankie García, a diez rounds.

RISKO Y SHARKEY TERMINAN HOY SU ENTRENAMIENTO Y ESTARAN LISTOS PARA EL BOUT DEL LUNES EN EL MADISON

Jack Mc Auliffe es de opinión que si Sharkey no le huye a Risko y le da pelea, éste le ganará.—Las apuestas están a favor de Jack.—Los dos pugilistas esperan subir al ring con ciento noventa libras

NUEVA YORK, marzo 9. (UP.)—"Si Sharkey pelea con Risko éste será el vencedor", dice Jack Mc Auliffe, campeón de peso ligero, retirado pero nunca vencido, al darse cuenta de las excelentes condiciones del panadero de Cleveland, puestas hoy de manifiesto en sus ejercicios de training.

No es solamente Mc Auliffe el que hace optimistas augurios a favor de Risko, a medida que se aproxima la fecha de la pelea. Muchos expertos en boxeo que antes opinaban que Sharkey no podía perder, ahora ponen en duda que no le es posible ganar.

"Si Sharkey quiere realizar una pelea evasiva y mantenerse a distancia de Risko—opinó Mc Auliffe, recostado contra uno de los soportes del ring en el Gimnasio de San Nicolás, mientras el boxeador de Cleveland se jercitaba sobre la lona, "no veo como este hombrón pueda perder. El puede boxear más con una sola mano, y por otra parte si Jack Sharkey pretende eludir la pelea y cambiar goles con Risko de la misma manera que lo hizo con Dempsey el verano pasado, apuesto cualquier cosa a que Johnny le gana". Esta es la última oportunidad del bostoniano, y él se da cuenta de ello, lo cual explica esa actitud salvaje y resuelta que observa en el gimnasio, y con la que demuestra que tiene esa idea constantemente en la imaginación.

Sharkey debe dar una excelente demostración contra Risko, o de lo contrario perderá toda oportunidad de un match con Tunney. Jack no puede esperar impresionar a Tex Rickard, y mucho menos al público entendido en boxeo, si él busca en la pelea de la noche del lunes solo ganar por puntos, gracias a su superioridad de boxeador hábil. No, él tiene que luchar y tiene que hacer todo lo posible para acabar con Risko.

Y esto es precisamente lo que los partidarios de Risko esperan. Danny Dun, manager de Risko, dijo esta noche: "Johnny noqueará a Sharkey, si este pretende pelear, porque Risko ama la pelea, y mientras más de éste se le dé, mejor".

Risko quiere que sus adversarios se le enfrenten con valentía y acometividad. El no posée ciencia, ni elegancia ni velocidad.

Si Sharkey le da por correr y huir por el ring, como dicen, la noche del lunes, Johnny nunca podrá cogerlo durante los quince rounds.

Los dos adversarios terminan su training el sábado por la tarde y ambos esperan subir al ring pesando 190 libras cada uno.

SPORTSMATTER

BY FRANK GETTY
UNITED PRESS SPORTS EDITOR

Jack Sharkey y Johnny Risko, dos pretendientes a la corona de Gene Tunney, medirán sus fuerzas el propio lunes.

El Bostoniano es favorito en las apuestas, creyéndose por muchos que acabará con Risko antes de que la campana llame al séptimo round. Sharkey ha sido uno de los aspirantes más fuertes que ha tenido Tunney en los últimos tiempos, y en 1927 estuvo a un paso de distancia del ansiado match.

Risko, por el contrario, ha servido siempre de estandarte para detener el avance de todos los que se creen con derecho al título mundial. Su función ha sido, en otras palabras, contener a los que se consideran aptos para dar a Tunney una gran batalla.

Sharkey venció fácilmente a Mike McTigue y a Jimmy Maloney para ganar un puesto en el programa que celebra el come back de Jask Dempsey. Solo cuatro hombres han peleado con Jack en los últimos siete años y Sharkey ha sido uno de ellos. Un par de derechas cortas al estómago y una izquierda sólida a la quijada le quitaron rápidamente del camino.

Risko jamás ha sido considerado como contendiente de calibre, aunque siempre dió mucho que hacer a todos los que aspiraban. Tunney mismo conoce y teme sus puños, que son los mismos que han acabado fácilmente con Jack Delaney, Paulino Uzcudun, Phil Scott, Joe Sekya, Jack de Mave, Romero Rojas y otros más.

Antes de su pelea con el vasco, Risko no era tomado en serio, pero su triunfo decisivo sobre el español levantó grandemente su cartel y ahora es uno de los candidatos de Rickard en su torneo de eliminación.

Esto era lo que le faltaba a Risko: la protección del famoso Tex. Su juventud, sus fuertes puños, su rapidez y su entusiasmo, no le valdrían de nada si Rickard no estuviera dispuesto a protegerlo. Hoy en día el texano controla las peleas heavyweights y solo avanzará el que desee.

Risko le ha entrado ahora por el ojo derecho y si vence a Sharkey será presentado como lógico contendiente a la corona mundial. Ni siquiera su derrota a manos de Heeney podría detenerle en su camino triunfal.

Johnny es un boxeador de admirables condiciones, sabe pegar con dureza y tengo la seguridad de que hará pasar a Sharkey una noche muy amarga. No tiene como Delaney una derecha salvaje, ni una izquierda como la de Dempsey, pero sabe pegar y eso ha hecho posible que algunos knockouts figuren en su record.

El que Sharkey haya perdido toda su efectividad, como consecuencia a la estropeadura que recibió de manos de Dempsey, es cosa que todavía está por comprobar. Muchos le consideraron fuera del marco y su última exhibición con Heeney parecen confirmar la creencia.

Cuando Sharkey salió del hospital después de su pelea con Jack, aseguró que haría un entrenamiento bueno para buscar una revancha. Practicó todo lo que quiso en los gimnasios y cuando se consideró perfectamente preparado, pidió un bout preliminar con el neo-zelandés Heeney.

Seguramente pensó que Tom sería fácil de pelar, pues enseguida anunció a todo el mundo que se anotaría una fácil victoria. El resultado del match ya ustedes lo conocen. Ambos lograron una decisión de tablas, después de ofrecer una pobrísima exhibición.

Risko era desconocido hasta ahora, pero poco a poco está ascendiendo, y pudiera resultar el futuro contrario del campeón. Todo dependerá de lo que haga el lunes.

OTTO PELTZER SALIO DE NEW YORK CON RUMBO A ALEMANIA DONDE SE ENTRENARA

NUEVA YORK, marzo 9. (UP).—Dando palabra de que volverá el año próximo e insinuando la posibilidad de que fije su residencia aquí, el doctor Otto Peltzer embarcó esta noche para Alemania donde piensa entrenarse para tomar parte en las Olimpiadas. El campeón alemán declaró que no le habían desanimado las derrotas sufridas en esta tierra, agregando que confiaba tener mejor éxito en Amsterdam.

M.E.C.D. 2016

Esta Tarde en el Stadium Competencias de Track y de Field

TRATEMOS DE ALGO...

Entre los grandes acontecimientos que están próximos a sucederse en nuestro mundo deportivo, tenemos en primera fila la inauguración del bellísimo Campo Armada el próximo domingo, fiesta del balón redondo que ha de hacer un trazo vigoroso y brillante en la historia del futbolismo cubano, pues con esa fiesta quedarán abiertas de par en par las puertas del primer ground dedicado al emocionante deporte del balón que se levanta en Cuba.

Este Campo Armada ha de ser algo que los valientes equipiers han de llevar desde ahora en lo adelante muy adentrado en el corazón, pues como muy bien dijo el "tigre padre" en su famoso discurso el pasado domingo, será "de todos y para todos", es decir que el alma balompédica criolla se encuentra radicada allí desde el instante en que se dió el primer piquetazo al terreno, se la "sembró" en el hermoso Campo por manos fraternales para que ofreciera los más ópimos frutos a toda la familia balompédica, para que cada uno, y todos a la vez, se sintieran en su propia casa al traspasar los umbrales almenados de su elegantísima portada.

Y muy cerca del Campo Armada, en los predios del Club Cazadores del Cerro, tendrá lugar esa misma mañana la inauguración de la temporada de tiro de 1928, para la que he sido muy atentamente invitado por el señor Tomás Bordenave, distinguido y entusiasta presidente de tan famosos escopeteros. Inauguración a la que espero asistir, Dios mediante, para después darme mi salto a la acera de enfrente y presenciar todo lo bueno que ocurra en los partidos inaugurales que han de jugar Hispano y Cataluña y Juventud con Centro Gallego, dos partidazos, como para levantar las cortinas del espléndido escenario balompédico del Lucero.

En los courts del V. T. C. dará comienzo esta tarde el Campeonato Nacional de Seniors, en el que han de participar las estrellas criollas del racket. En el "elenco" no aparece Raúl Chacón, uno de los tres mosqueteros que por un buen espacio de tiempo supo monopolizar con su brillante juego la atención y entusiasmo de los fanáticos y que fué uno de los integrantes más efectivos del team cubano de la Copa Davis. ¿Se habrá Raúl cortado la coleta? De ser así, ¿quién ocupará esa vacante? Existen dos candidatos fuertes, Vollmer y Upmann, los dos muy jóvenes, pero los más indicados para la selección, uno de los dos ha de quedarse haciendo aire con la paleta enrejada que ha puesto a un lado el en un tiempo Emperdor de los globos. Me inclino a creer que sea Vollmer, así lo señala su actuación en México, el que salga por la puerta grande en esta eliminación.

Rogelio París, el as de los ases cubanos, ha tenido momentáneamente que dejar sus amenas "Charlas de Tennis", las que con tanta complacencia de los fanáticos veían la luz en estas páginas, para realizar el training que tan necesario le es para encontrarse en forma, pues sus múltiples ocupaciones, a las que había agregado graciosamente la de informar de tennis en estas páginas, le tenían bastante alejado de los courts y por lo tanto de su acostumbrada efectividad. Pero ya le ha entrado de lleno a las prácticas y muy pronto le hemos de ver haciendo sus pasmantes filigranas. París ha dejado un buen sustituto de sus Charlas y los lectores de esta Sección de Sports conocerán al detalle todo lo relacionado al campeonato que se inaugura hoy.

Conocido es el enorme entusiasmo que siempre despiertan en los habitantes de esta ciudad capitalina las carreras de automóviles; no existe seguramente otro sport que tenga tantos adeptos, que reúna tantos millares de fanáticos como este de la velocidad, ya sea en pista cerrada, como en el Hipódromo de Marianao, o en carretera y calles, como tantas que se han celebrado poniendo en grave peligro la vida de los espectadores agrupados a lo largo del trayecto. Y si siempre las carreras de automóviles han tenido la virtud de llevar tras sí el fanatismo deportivo de los habaneros, de los vecinos de la Habana, con mayor motivo será inflamado, como ya lo está, al dárseles a conocer el brillantísimo programa que ha de desenvolverse en la pista de Oriental Park los días 24 y 25 del actual mes, asunto del que venimos informando a los lectores copiosamente desde hace días, desde que Sammy Tolón, el popular deportista, dió la voz de alarma incendiando el depósito de los entusiasmos.

Los mejores drivers a mano vendrán del Norte, con sus carros respectivos, siendo los que marchan a la cabeza de esta procesión luminosa de ases el gran Peter de Paolo y su tío Ralph de Palma, un grupo selecto, de lo mejor, como para hacer estallar los nervios de los aficionados al volante. Del patio ha de competir también lo mejorcito, todo el que tiene la medida suficiente para formar en las grandes justas que se avecinan. Este año ha de ser uno de los que pasen a la historia marcado con piedra blanca por sus emocionantes actuaciones en el amplio campo de los sports, y las próximas carreras de automóviles marcharán a la cabeza de estos grandes acontecimientos.

Guillermo PI.

RESULTADO DE LAS CARRERAS

PRIMERA CARRERA
(Reclamable)

6 furlones.—Para ejemplares de 3 años y más. — Premio: $800.

Caballo:	Peso:	Jockey	1o.	2o.	3o.
Somerby	108	Robertson	$16.20	$ 6.40	$ 6.20
Miss Babe	108	R. Mozer	———	9.00	4.80
Diversity	108	O. Pernia	———	———	4.40

Tiempo: 1.15 1-5. Ganador, jaca de 7 años, hijo de Rockton y Affiance, propiedad de J. Martell Jr.

También corrieron: Davelle, Ponce, Ferneine, His Own, Runchief y Vileda.

SEGUNDA CARRERA
(Reclamable)

6 Furlones. — Para ejemplares de 3 años. — Premio: $800

Caballo:	Peso:	Jockey	1o.	2o.	3o.
Bayarit	115	J. D. Smith	$28.80	$21.20	$ 5.40
Sandalwood	115	F. Moon	———	7.40	5.40
Otto Berz	105	C. Meyer	———	———	3.80

Tiempo: 1.13 4-5. Ganador, jaca de 7 años, hijo de Disguise y Sis Martin, propiedad de J. Switcher.

También corrieron: Pindar Peel, Aladdin, Boy Scout, Gonwithim, Becky Sue, Grierson, Rose Mary Ryan y Woody.

TERCERA CARRERA
(Reclamable)

4 Furlones. — Para ejemplares de 2 años. — Premio: $800

Caballo:	Peso:	Jockey	1o.	2o.	3o.
Ira	112	Cheatham	$17.20	$ 9.00	$ 3.80
Sorrie	115	J. Ford	———	4.00	2.60
Aristocrat	112	K. Horvath	———	———	2.60

Tiempo: 48 3-5. Ganador, potro de 2 años, hijo de Audacious y Totime, propiedad de J. I. Christmas.

También corrieron: Western Eagle, Charmaine, Busy Miss, Marion Rayne y Ferganza.

CUARTA CARRERA
(No Reclamable)

6 furlones. — Para ejemplares de 4 años. — Premio: $800

Caballo:	Peso:	Jockey	1o.	2o.	3o.
Daffodil	99	Robertson	$ 6.20	$ 3.00	$ 2.60
Tin Hat	116	F. Moon	———	3.20	2.80
Erin's Bride	101	G. Seabo	———	———	4.60

Tiempo. 1.13. Ganador, potranca de 4 años hija de Dodge y Embellish propiedad de E. Saunderson.

También corrieron: Accomplish, Ranch Lass, Bob's Best y Overcraft.

QUINTA CARRERA
(Reclamable)

Milla y octavo.—Para ejemplares de 3 años y más. — Premio: $800.

Caballo:	Peso:	Jockey	1o.	2o.	3o.
Sheree Ds	107	F. Moon	$ 4.00	$ 3.00	$ 2.40
Arsacid	107	J. Gwinne	———	3.20	2.60
Canock	107	G. Seabo	———	———	3.60

Tiempo: 1.55 1-5. Ganador, jaca de 4 años, hijo de Pataud y Grandon Belle, propiedad de W. E. Martin.

También corrieron: Bachelor's Error, Tippo Sahib y Irish Ruins.

SEXTA CARRERA
(Reclamable)

Milla y Dieciseisavos. Para ejemplares de 3 años. — Premio: $800

Caballo:	Peso:	Jockey	1o.	2o.	3o.
Petit Point	99	Robertson	$ 9.60	$ 4.80	$ 3.80
Watson	104	J. Gwynne	———	5.00	3.80
Caleb Hope	100	J. Guerra	———	———	5.00

Tiempo: 1.48 3-5. Ganador, potranca de 3 años, hija de Over There y Chiffon, propiedad de R. Robertson.

También corrieron; Paprika, Archaist, Jims Dream, Whitefoot, Uame-It, y Bellham

SE CELEBRAN HOY COMPETENCIAS JUNIOR INTER - FACULTADES DE TRACK Y DE FIELD

A PESAR DE LAS TRABAS QUE SE LE IMPUSIERON GRACIA GANO EL BUENO

La Eibarresa y Petra llegaron a 28.—En el primero vencieron Carmina y Elena.—Ganaron el segundo Asunción y María Consuelo. Se llevaron el tercero Paula y Gloria.—Lolita y Consuelín dejan en 26 a Mary y Antonia.

HOY SABADO, GRAN FUNCION PARA EL PUEBLO SOBERANO EN HABANA MADRID

Y con la alegría, el donaire y el entusiasmo de todos los días elegantes del gran Habana-Madrid, comenzó la jornada de ayer. El lleno era de los imponentes, destacándose un número de turistas, americanos y americanas de los que invernan en Cuba la dorada y adorada.

Y en cuanto acabó de llorar la orquesta, porque "no tenía más llanto", ovacionamos al himno y comenzó el florecer de las emociones, en la disputa del primero, de treinta tantos, que salieron peloteando las blancas Paula y Elena, contra las azules Carmina y Elena; contra que fué brava, valiente y ardorosa en sus tres decenas. Ganaron las azules, y las blancas quedaron en los alarmantes 28.

Buen partido y buena la primera quiniela, que se llevaron Carmina y Pilar, pagando con ochenta y seis pesantes, por lo que les tributamos los tres muy rotundos "olés" reglamentarios, y pasamos al segundo partido, de 30 tantos; de blanco, Asunción y María Consuelo, contra las azules Sagrario y Aurora. Partido que las dos parejas pelotearon bien, aunque sin alarmas finales. Varios empates en las dos primeras decenas. En la final lo ganaron las dos blancas. Las azules llegaron a 26 tantos.

Se llevaron la segunda quiniela María Consuelo y Gloria; la pagan con diez "bolos", y pasamos al tercero, de la jornada, primero de los nocturnós, de veinticinco tantos.

Entre las blancas, Pilar y Joaquina, contra las azules, Paula y Gloria. Entran las dos parejas peloteando bien, continúan mejor que bien: hay empates en la primera decena, almidón en la segunda: el último con la última ovación se da en el tanto 18. Y con una coda de las arrogantes, hacen los veinticinco fragantes las dos blancas; y la pareja azul, sorprendida, queda petrificada en el pelao de veinte. Fué un movido prólogo de la noche.

Salen las de la tercera; la disputan con la elegancia propia de los viernes; se la llevan Marcelina y Pilar; echamos veinte bolos de los más redondos, iniciándose el peloteo del cuarto del viernes, que disputan las blancas, Lolita y Consuelín, contra los azules, Mary y Antonia.

Medianamente peloteada toda la primera decena; y las blancas por delante; rudamente peloteada la segunda, y las blancas por delante; mejor peloteada la tercera, y las blancas, que continuaron por delante, quedan en 26, después de hacer una buena defensa. Una bella hora de peloteo.

Y después de cobrar la última quiniela de Lucía y Joaquina, que pagaron con dieciocho pesos, llegamos al partido fenomenal, de treinta tantos, entre las blancas, Elbarresa y Petra, contra las azules, Carmiña, partido, casado de manera muy original, por el Intendente Beloqui, para contener los ímpetus soberanos y arrogantes del brazo de Gracia que está que echa humo.

Esto es; "que toda pelota que lanzara Gracia, dando en el techo, llegara hasta el rebote ,Gracia perdía el tanto". Tardamos un rato en enterarnos de este laberinto; pero nos enteramos.

Y como cuando a una raquetista del arte y del brío y de la belleza de Gracia, se le ponen trabas, lo primero que debe hacer, si quiere continuar siendo grande, es tirar por alto las trabas o saltárselas a la torera, cosa que Gracia no puede hacer, por temor al trabao de la falda plisada. ¡Qué más quisieran ustedes!

Pero Gracia, impecable, ruda, valiente y formidable, luchando contra las dos blancas, lo empató en dos, cuatro, siete, nueve, diez, doce y en el salao trece. Después dominio de Gracia y dominio de las blancas; en dos rachas brutales para amagar y no dar el empate en 27, ya que las blancas se arrimaron a los 26. Pánico profundo. Dos escaramuzas tremendas; las azules 29 y las blancas, 28.

No hubo tragedia Triunfó Gracia. Salvó las trabas. Fué una artista estupenda. Gran ovación.

D. F.

Los Caribes esperan obtener un buen material de sus novatos.—Todos los muchachos están entusiasmados con la hazaña de Pepe Barrientos.—Horario de las justas.

Esta tarde tendrá efecto, comenzando a las dos y media de la tarde, las competencias juniors inter-facultades de track y field de los Caribes de la Universidad de la Habana, celebradas anualmente por la Comisión Atlética con el objeto de preparar a sus reclutas y sacar de ellos el material que ha de defender los colores universitarios en las próximas competencias de la Unión Atlética de Amateurs.

Entusiasmados por la hazaña registrada el jueves por el maravilloso Pepe Barrientos, que cubrió las cien yardas en nueve y tres quintos segundos, y no los cien metros en 10 3|5 como lamentablemente publicamos ayer, un grupo numeroso de muchachos, muchos de ellos pinos nuevos en este importantísimo deporte, aparecerán en las distintas competencias, tratando de establecer buenas marcas, con finales emocionantes que dejen satisfechos a todos los fans. La "bola" figurará en las justas de cien, doscientos, cuatrocientos y ochocientos metros así como en las carreras de relevos, que tanto gustan al público local. Además se registrarán muy buenas pruebas en los lanzamientos, donde los Caribes esperan conquistar muy buenos puntos en las competencias de la Unión Atlética.

Véase a continuación el horario y orden de los eventos, así como los jueces designados para actuar y los records existentes de las justas anteriores:

La entrada al field day es gratis.
Jueces que han de actuar en las competencias:
Referee: Dr. V. Quiñones.
Inspectores: S. Varona, F. Castillo. P. Galiana, A. N. Coronado.
Starter: R. Notario
Jueces de llegada: J. F. Piloto, C. Quintero, R. Incián, R. Busto.
Cronometristas: Dr. F. de la Carrera, Dr. O. Campuzano, J. Savary.
Juez de lanzamientos: R. Ramírez, A. García Meitin y C. Fernández.
Anotador: P. Canella.
Jueces de saltos: S. Macías, B. Ducassi y M. Fernández.
Anotador: J. Olaechea.
Ordenador de Carreras y Compilador oficial: Rafael Iglesia.
Anunciador: J. Comdom.
Médico Oficial: Dr. J. A. Merlo.
Horario y orden de eventos:
2.30.—Carrera de 110 ms. con obstáculos.
2.30.—Lanzamiento de la bala.
3.30.—Salto alto con impulso.
2.50.—Carrera de 100 ms.
3.10.—Carrera de 1.500 ms.
3.10.—Lanzamiento del martillo.
3.10.—Salto largo con impulso.
3.30.—Carrera de 400 ms.
3.50—Carrera de 3.000 ms.
3.50.—Lanzamiento del disco.
3.50.—Salto alto con garrocha.
4.10.—Carrera de 200 ys. con obstáculos.
4.30.—Carrera de 200 ys.
4.30.—Lanzamiento de la javalina.
4.30.—Triple salto con impulso.
4.50.—Carrera de 800 ms.
5.10.—Relevo de 800 ms.
5.30.—Relevo de 1.600 ms.
Records de las competencias Interiores Juniors.
100 ms.—R. Esnard y L. Botifoll: 11" 1|5.
200 ms.—S. Barrientos: 23" 2|5.
200 ys.—R. Canosa: 21" 1|5.
400 ms.—A. Navarro: 55" 3|5.
800 ms.—R. de la Torre: 2'-15".
1.500 ms.—J. Ochoa: 4'-48" 2|5.
3.000 ms.—J. Ochoa: 10'-34" 1|5.
200 ms. con obst. D. Fuentefría: 28" 1|10.
200 ys. con obst.—S. Goti: 25".
110 ms. con obst.—D. Fuentefría: 18" 3|5.
S. Alto.—J. Alonso: 5' 3" 5|8.
S. Largo.—J. Comdom: 19' 8".
T. Salto.—S. Pérez: 39' 7" 3|8.
Garrocha.—A. Barrientos: 10' 4" 1|2.
Peso 16.—F. Villalba: 35' 8".
Disco.—M. Rivero: 103' 1".
Martillo.—R. Milian: 96' 5".
Javalina.—M. Echenique: 145' 1".
Relevo de 800 ms.—Medicina: 1' 36" 1|5.
Relevo de 1.600 ms.—Letras y Ciencias: 3' 54" 4|5.

El Ferroviario le Ganó al Lom aTennis Con Score de 55x46

Teodoro Torres brilló a gran altura en los tiros al goal. Anotó ocho canastas

El primer juego del famoso doble header de basket ball celebrado ayer en el Stadium fué ganado fácilmente por el Ferroviario. 55 por 46, después de una bonita batalla de goals en la que Teodoro Torres, el champion anotador de la season. Vallalta y Gutsens llevaban la voz cantante.

El team ferrocarrilero se presentó muy claro en sus tiradas al goal, y desde que se inició el encuentro dió muestras de venir por el aro, disparando goals desde distintos ángulos del floor que les permitieron ganar anchos el primer half. El Loma también se presentó desconocido, en lo que al "tiring" se refiere y prueba de ello fué que al terminarse el período inicial habían acumulados mayor número de puntos de los que generalmente anotan en todos sus juegos.

El match fué interesante por la frecuencia con que se sucedían las canastas, distinguiéndose notablemente el trío mencionado anteriormente del Ferroviario y Cuco del Real y Miguel Angel Fernández, por el Loma Tennis Club.

Véase el score:

LOMA

	Fig.	Fog.	FC.
Fernández, F.	6	0	4
Dauval, F.	3	6	0
B. Fernández, C.	2	1	4
Del Real, G.	6	1	3
Lenza, G.	1	0	4
Echevarría, G.	0	1	3
Domínguez, G.	0	1	2
Totales	18	10	21

FERROVIARIO

	Fig.	Fog.	FC.
Agra, F.	2	1	3
Torres, F.	8	3	1
Vallalta, C.	6	2	2
Gutsens, G.	6	4	1
Bru, G.	0	1	3
Sordo	0	0	4
Totales	22	11	11

RESULTADO:
(Primer Half)
Loma 26
Ferroviario 32
(Segundo Half)
Loma 20
Ferroviario 23
(Totales)
Loma 46
Ferroviario 55
Referee: Portel-Vilá.
Anotadores: Zapico y Olachea.
Cronometristas: Valdés Ortas.
Jugado en el floor de la Universidad.
Fecha: 8 de marzo.

De la Justa Ciclista

El team de Georgetti y De Baets estaba anoche a la cabeza

MADISON SQUARE GARDEN, en Nueva York, Marzo 9.—(U.P.)—El team de ciclistas de Georgetti y De Baets estaba a la cabeza del grupo de corredores al terminar la hora 122 de la carrera de bicicletas de seis días que se celebra aquí.

El team de McNaamra y Winter, considerado como el probable ganador no obstante el avance formidable de Georgetti-DeBaets, está en segundo lugar, empatados con otros teams: el francés de Letourner y Brocardo, y los norteamericanos de Horan y Garrison, y Horan y Hill.

Belloni y Beckman, que estuvieron a la cabeza del field durante parte de la semana, están cuatro laps detrás ahora.

Ganó Frankie Genaro

Venció por puntos al boxer de MaMnila Frisco Grande

BUFFALO, Estado de Nueva York, marzo 9.—(U.P.)—Frankie Genaro, le ganó por puntos a Frisco Grande, de Manila, en un bout de diez rounds celebrado aquí esta noche. El filipino causó algunas molestias a Genaro, el que tuvo que pelear a toda velocidad en los rounds finales para ganar la decisión de los jueces.

El vencedor pesaba 144 libras y Grande 115.

Falleció Kid Lavinge

Una enfermedad cardiaca fué causante de su muerte

DETROIT, marzo 9. (UP.)—Kid Lavigne, excampeón de peso ligero, ha fallecido hoy a consecuencia de una enfermedad cardiaca en su casa de Highland Park. Tenía 58 años.

Era natural de Saginaw, Michigan y había sido vigilante de la Ford Motor Company en la fábrica de Highland Park.

HOY DARAN COMIENZO LOS CAMPEONATOS NACIONALES DE TENNIS, BAJO TECHO

NUEVA YORK, marzo 9. (UP).—Mañana se iniciarán los campeonatos de tennis nacionales bajo techo, sin que tome parte en los juegos ninguna estrella extranjera ni ninguna figura americana de alto relieve.

Los críticos opinan que estos campeonatos proporcionarán ocasión para juzgar los méritos de jugadores jóvenes que acaso sean necesarios en breve para los juegos en opción a la Copa Davis.

Ultimo Descubrimiento Ldo. Peña

30 años de éxito en las enfermedades secretas

SELECCIONES DE SALVATOR

PRIMERA CARRERA
(Reclamable)

6 furlones — Para ejemplares de 3 años y más. — Premio: $800.
HOLE CARD con Pernia en la Silla

Caballos:	Peso:	Observaciones:
Hole Card	113	A paló limpio meterá a este
Antonio	108	Este es el adversario a derrotar
Intermission	90	Sus mejores son en pista mojada
Okolona	97	Tiene alguna velocidad y va ligero.

También correrán: Monte Rosa, (101); Head Line, (108); Crafty Saint (105); Mr. Plaid, (103); Game Chance, (100); May Bar, (103) y Tea Barry, (100).

SEGUNDA CARRERA
(Reclamable)

6 furlones.—Para ejemplares de 3 años y más. —. Premio: $800.
CONTRAC es la mejoro apuesta aquí

Caballos:	Peso:	Observaciones:
Contract	103	Debe arrancar y terminar en punta
Chocolate Soldier	108	Mr. Friedlein lo alimenta con Sapolio
Miss Sand	103	Su mayor enemigo en Miller encima
Alice Lang	98	El viejo Cheek lo manda envenenado
Jossie Hartman	98	Estaniña necesita el buen fanguito

También correrán: Bums, (97); Mediator Jr, (110); Torch Girl, (103); Ponce, (103); Corenne (100); y Right On Time, (108).

TERCERA CARRERA
(Reclamable)

6 furlones. — Para ejemplares de 3 años y más. — Premio: $800.
BASHA en una carrera algo difícil

Caballos:	Peso:	Observaciones:
Basha	111	No le agrada mucho cargar peso
Stanmore	113	Ha estado corriendo la milla
Sky Flight	112	No se tome en cuenta su última
Jimmy Finn	109	Su forma actual es excelente
Shasta Love	102	Este es dado a empujar fotutazos

También correrán: Black Deer, (105); Boots Last, (98); Best Fried, (112); Clapper, (112); y Expressive, (112).

CUARTA CARRERA
(Reclamable)

6 furlones. — Para ejemplares de 4 años y más. — Premio: $800.
BILLIE W. por su última en la milla

Caballos:	Peso:	Observaciones:
Billie W.	97	El peso me hace darle la preferencia
Golden Gloss	101	Parece ser el contendiente lógico
Jeanne Heller	106	Esta es aficionada a los golpes de estado.
Santa Sweep	102	La carrera es largapara ella
Indian Guide	100	Hace mucho tiempo que no corre

También correrán: Mary Dale, (105); Farceur, (101); Blue Aster, (100); y Twelve Thirty, (106).

QUINTA CARRERA
(Reclamable)

Milla y 50 yardas. Para ejemplares de 3 años y más. — Premio: $800
WORWOLD por fin parece el ganador.

Caballos:	Peso:	Observaciones:
Wormwold	105	Pero no tengo gran confianza en él.
Cross Word	105	Viene mejorando en cada salida
Teluride	105	Con este se clavó Mr. Parsons
Scissors	103	Este parece haber pasado a la historia

También correrán: Maggie Walters, (105); Randel (103); St. Autine (103) y Johnny Baker (108).

SEXTA CARRERA
(Reclamable)

Milla y 50 yardas. Para ejemplares de 3 años. — Premio: $800.
BRONCO GIRL en una carreas de perros

Caballos:	Peso:	Observaciones:
Bronco Girl	100	Esta distancia puede correrla bien
Bedford Queen	90	Luce como el ejemplar a derrotar
Antiquarian	103	Este anticuario va pasando a la posteridad.
Deep Sinker	108	Con Pernia cualquier día se va de batacazo.

También correrán: Miss Babe, (103); Alvores (93); Preservator, (108) y George O'Neil. (108).

SEPTIMA CARRERA

Milla y 50 yardas. Para ejemplares de 3 años. — Premio: $800
BONNY CASTLE puede llegar Volplaneando

Bonny Castle	105	Le favorecía mucho la lluvia
Vernon	108	Puede haber sido estorbado en su última.
Honk	113	Algo misterioso hubo con este
Guerriere	103	Este guerreo es bastante cansón.
Fleur de Lis	103	Ha perdido totalmente su forma

También correrán: Liborio, (115); San San, (108); Pieces of Eight, (100); Molinero, (108); Salvage, (113) y Charles Robinson, (97).

CHARLAS DE TENNIS

Por un Sustituto

Hoy a las 2 1|2 p. m. en los Courts del Vedado Tennis Club, situados en la calle de 12 esquina a Calzada, Vedado, dará comienzo el Campeonato Nacional de Tennis Seniors. Profetizar es fácil cuando la profecía recae sobre una sola cosa y el que la hace no tiene una gran cantidad de vergüenza, pero, cuando es sobre varias y hay vergüenza la cosa varía. Los charlatanes para dormir a sus víctimas, les anuncian un millón de acontecimientos, como son todas sobre cosas posibles, hacen hincapié y escandalizan con las que aciertan, pero, en cambio, pasan por alto en las que se equivocan; hago esta referencia para atenuar los errores que pueda tener en las selecciones que más adelante publico. Casi está demás que diga que estas selecciones se refieren exclusivamente a la mayor o menor probabilidad que le concedo a cada jugador o pareja para triunfar en cada uno de los eventos, pero que a todos estimo por igual en todos los demás aspectos de la vida.

SINGLES FEMENINOS	
Raquel Ramírez	Reverdecerá sus laureles.
Lila Camacho	Contendiente de primera fila
Zoila Rodríguez	Tiene un chance.
Amalita Castañeda	Hay que contar con ella.
Graciela Roig	Parece que no moja, pero empapa.
Señora de Rose	Si hay algo inesperado, aquí.
M. A. Freire	Difícilmente vencerá a las anteriores
Gisela Comallonga	Buen estilo, pero corre poco.
Luisa F. Morrell	Posibilidad lejana.
Emilia Arufe	Su gran amor propio le hace peligrosa
Elena Daly	Hará un buen papel.
Ondina Dubrocá	En las mismas condiciones que la anterior.
Rosa Vega	El basket debe haberle restado efectividad.
Aurora Pequeño	Estrellas para el futuro.
E. de la Torriente	Lo mismo que la anterior.

DOUBLES FEMENINOS	
A. Castañeda—Señora de Rose	Son las más consistentes en su juego.
G. Comallonga—L. Camacho	Las que darán la batalla.
R. Ramírez—E. Daly	Pueden hasta ganar.
Z. Rodríguez—E. Raufe	Darán que hacer.
A. Lanuza—M. A. Freire	No creo que ganen el campeonato.
O. Dubrocá—M. Suárez	Con mucha práctica, sumamente peligrosas.
E. Torriente—C. Alentado	Muy difícil pasen del primer encuentro.
A. Pequeño—R. Vega	Su juventud tal vez haga un milagro.

SINGLES MASCULINOS	
París	Debe repetir si coge su forma.
Banet	El contendiente lógico.
Volmer	Pudiera hasta ganar, si no pierde el aire.
Upmann	La esperanza germana.
Avellanal	El mejor después de los anteriores.
Ruiz	Perderá con Upmann.

También jugarán, sin que a mi juicio tengan probabilidades de éxito, Cárdenas, Sampedro, Muñoz, La Fe, Plumer, Freixas, Herrero, Pardo, R. Avellanal, Alvarez, Fernández, Semanat, A. Prieto, Sabí, Fernández García, Albizuri, Meana, Sandoval, Randin, Silva, Ruiz, V. Prieto, Masjuán y Portel-Vilá.

DOUBLES MASCULINOS	
Morales—Banet	Pueden ganar fácil.
Upmann—Ruiz	Si patinan los anteriores.
Muñoz—La Fe	Posibilidad remota.
París—Cárdenas	La incógnita de la competencia.
Hermanos Avellanal	Roberto no juega como Mario.
Volmer—Sánchez	Volmer corre llegar a finales.
Albizuri—Prieto	Muy inconsistentes.
Pardo—Calvo	Mejor que el resto.

También jugarán, sin que a mi juicio tengan probabilidades de éxito, Meana, Randin, Herrero, Portel-Vilá, Silva, Sandoval Fernández, Semanal, Rodríguez, Ochoa, Sabí, Fernández Freixas, Baloira Sampedro.

DOUBLES MIXTOS	
Rodríguez—París	Lo mismo pueden ganar que perder.
Rodríguez—Avellanal	Contendientes en una competencia reñida.
Roig—Banet	Tanto chance como la que más.
Castañeda-Meana	Hay que jugar bastante para ganarles
Lanuza—Morales	Peligro.
Freire—Calvo	Joaquín, este año la cosa es distinta.

También jugarán con probabilidades hasta de ganar la competencia, por ser ésta muy pareja, Daly Muñoz, Arufe Avellanal, Dubrocá La Fe, Camacho Rodríguez, Pequeño Prieto, Camacho Rodríguez, Vega Cárdenas, Comallonga Semanat.

CITACIONES PARA HOY	
A las dos de la tarde:	**A las tres y media de la tarde:**
Ramiro de Cárdenas vs Charles Plummer; Ricardo Morales vs Enrique Freixas; José A. Herrero vs Joaquín Pardo; Miguel de la Fe vs Gustavo Vollmer.	José San Pedro vs Roberto Avellanal; Aurelio Muñoz vs Manolo Alvarez; Miguel A. Fernández vs René Semanat; Rogelio París vs Armando Prieto.

HABANA - MADRID

Programa Oficial para la función continua que se celebrará desde las 3 a las 12 p. m. del sábado 10 de marzo de 1928

Primer partido, a 30 tantos, con apuestas: Carmina y Antonia, blancos, a sacar del cuadro 13, contra Sagrario y Gloria, azules, a sacar del cuadro 12 y medio.

Primera quiniela de combinación a 6 tantos, con apuestas: Paula, Carmina, Lolina, Mary, Elena, Elvira.

Segundo partido, a 30 tantos, con apuestas: Pilar y Aurora, blancos a sacar del cuadro 11 1|2 contra Lolita y Petra, azules, a sacar del cuadro 13.

Segunda quiniela de combinación, a sejs tantos, con apuestas: Asunción, Sagrario, Gloria, Antonia, Petra, Aurora.

Tercer partido amateur a 30 tantos sin apuestas.

Cuarto partido amateur a 30 tantos, sin apuestas.

Quinto partido, a 25 tantos, con apuestas: Lolita y Elvira, blancos, a sacar del cuadro 12 y medio, contra Pilar y Elena, azules, a sacar del cuadro 11.

Tercera quiniela de combinación a 6 tantos, con apuestas: Lolita, Mary, Marcelina, Elena, Elvira y Pilar.

Sexto partido a 30 tantos, con apuestas: Paula y Consuelín, blancos, a sacar del cuadro 13, contra Asunción y Delfina, azules, a sacar del cuadro 12.

Cuarta quiniela de combinación, a 6 tantos, con apuestas: Asunción, Delfina, Consuelín, Elbarresa, M. Consuelo, Gracia.

Séptimo partido, a 30 tantos, con apuestas: Elbarresa y María Consuelo, blancos, a sacar del cuadro 12 contra Mary y Gracia, azules, a sacar del cuadro 11 1|2.

Nota: Toda pelota que lance Gracia y dando en el techo llegue hasta el rebote en el primer bote, perderá ésta el tanto.

Precios de las localidades:
Entrada general, sin derecho a asiento reservado pero pudiendo ocupar cualquiera que no esté vendido, $1.20.
Asiento de cancha reservado desde las 3 a las 12 p. m. $0.40.
Palcos sin entradas: $3.00.
Entradas a gradas.
Entrada general: $0.30.
Asiento de cancha reservado desde las tres a las doce de la noche: $0.20.

NOTAS: No se dan contraseñas para salir del local.

La Empresa se reserva el derecho de negar la entrada al local a toda persona que no guarde la compostura debida, o realice apuestas sobre el resultado final de las quinielas, sin obtener los boletos en las taquillas destinadas a su venta.

N. Gelats & Co. BANQUEROS HABANA *Aguiar 106-108*

Vendemos cheques de Viajeros Pagaderos en Todas Partes del Mundo y Cartas de Crédito Circulares en las mejores Condiciones

"SECCION DE CAJA DE AHORROS"

Recibimos Depósitos en esta Sección Pagando Interés de 3 por 100 Anual

Todas estas operaciones pueden efectuarse también por correo

EL MEJOR LAXANTE, DIURETICO Y SOLVENTE DEL ACIDO URICO

Salvitae

PARA LA GOTA
EL REUMATISMO
EL ESTREÑIMIENTO
EL DOLOR DE CABEZA
LA BILIOSIDAD
LA INDIGESTION
LA DIABETES
EL MAL DE BRIGHT

De Venta en todas las Droguerías y Boticas Principales.

M.E.C.D. 2016

Será Bendecido Esta Tarde a las Cuatro el "Campo Armada"

En Marqueses Field Hoy se Efectuará un Buen Doble Juego de Base Ball Amateur

En el primer turno jugarán los nines juniors del Atlético de Cuba y la Policía.—Después lucharán los seniors del Fortuna y de la Policía.—Sansirena vs. Balleste en probable duelo de pitchers que resultará interesante.

Dos buenos juegos de base ball ofrecerá esta tarde la Liga Nacional de Amateurs en los terrenos de Marqueses Field. El primero de ellos tendrá por contendientes a los teams del Atlético de Cuba y Policía, siendo en opción al campeonato de novicios de 1928 y el segundo, entre Policías y Fortuna, pertenece a la discusión de la Copa Herrera.

El encuentro de "Tigritos" y "Toletaris" resultará bastante interesante y gustará seguramente a los fans, a pesar de tratarse de dos teams de novatos. Ambos han practicado con esmero durante la semana y parecen hallarse en condiciones para ofrecer una lucha reñidísima.

El team anaranjado cuenta con un infield bastante aceptable y muy buenos outfielders, que, según nos dice un "atlántico enragé" saben batear lo suficiente para hacerle pasar un susto grande a Luisito González Morú y comparsa. La Policía, a su vez, aparecerá en condiciones, y sus pitchers, aconsejados por veteranos como Sansirena, Ignacio Ruiz y Ballesteros, que conocen todos los secretos del pitching, sabrán mantenerse en control durante todo el game, obligando a batear inofensivamente a sus contrarios.

El encuentro de segunda hora presentará de contendientes a los formidables equipos seniors de la Policía y Fortuna, los cuales han hecho muy eficientes prácticas a fin de iniciar bien esta serie por la Copa Herrera. El Fortuna ha perdido estrellas de calibre como Silvino Ruiz, el Polaco Arredondo y Camarón Váz quez, per oen cambio ha recibido otra vez al inicialista Queralt, que en los juegos de la pasada temporada demostró ser un "tolete" peligroso.

Con Queralt, Octavio Fernández, Suárez, el short stop Castillo, Garros, Arteaga, Reguera y Ballesté, los blanquinegros parecen hallarse perfectamente defendidos, esto sin contar con que la dirección del veterano Alfonso Peña, será suficiente para que el team haga una belísima demostración.

La Policía presentará algunas caras nuevas, pero las principales posiciones serán defendidas por Ballesteros, Cándido Hernández, Vietti, Sansirena, Maura y otros veteranos del team.

El primer match comenzará a la una y media y la entrada costará solamente treinta centavos.

MAÑANA

Para mañana domingo nos anuncia el schedule oficial de la Liga un doble header interesantísimo para ambos grounds, jugando los teams Universidad y Policía (junior y senior) en el Stadium y Atlético de Cuba vs Ferroviario y Fortuna vs Habana Yacht en el Stadium.

Hoy a las Cuatro de la tarde Habrá Juego de Polo en Columbia

Jugarán los teams Vedado Tennis y Pewee en opción al trofeo de Fernández Quevedo

Hoy a las 4 p. m. se discutirá el premio donado por el Jefe de la Marina Nacional, Oscar Fernández Quevedo, compitiendo los teams V. T. C. y Pewee.

Existe gran entusiasmo entre los fanáticos en general por presenciar este match, que ha de resultar uno de los mejores de la presente temporada de polo, teniendo en cuenta que los Marqueses presentan un line up formidable, capitaneado por el gran "Chivo" Silva, que no ignoramos la clase de juego que desarrolla en todos los games, en que él toma parte.

En este match hará su debut el caballeroso sportman doctor Félix Granado, que defenderá la enseña "blanca" y está dispuesto a demostrar que tiene madera de polista y que algo bueno se puede esperar de su actuación dentro del conjunto de su team.

Line ups:

V. T. C. (azules)
Teniente Alfonso.
Pedro Sánchez.
Carlos Párraga.
Eugenio Silva, Jr.

PEWEE (blancos)
Félix Granado.
J. A. Giménez.
Roberto Salmón.
Manuel Larrubia (Back).
J. L. Vega, (Suplente).

GENE TUNNEY SABE QUE PELEARA, PERO IGNORA QUIEN SERA SU RIVAL

Al actual Campeón le agradaría ir a Londres a pelear contra Tom Heeney

MIAMI BEACH, Fla., Marzo 8. (U. P.)—Mr. James Joseph Tunney confesó hoy que él forma parte también de esa gran mayoría que no sabe una palabra acerca de la situación heavy weight.

"Todo lo que sé acerca de esa situación—dijo—es que lucharé con alguien en la segunda quincena de Junio o primera de Julio en Nueva York, bajo la dirección de Tex Rickard. Ignoro completamente quién será mi rival."

Mr. Tunney hizo saber que no esperará más que hasta Junio para pelear. Ha llegado a un inteligencia con Tex Rickard sobre este punto e insistirá en que se cumpla.

"No importa lo que suceda, no esperaré hasta Septiembre para pelear", agregó, "comenzaré mi entrenamiento en serio en el mes de Abril en Speculator y me encontraré en condiciones para la lucha en dos meses. Una vez que haya completado mi entrenamiento estaré dispuesto a entrar en el ring sin demora."

A pesar de que el torneo de eliminación no ha producido todavía un contrincante, Mr. Tunney confía en que podrá pelear dos veces este año y ni siquiera vacilaría en ir a Londres en el otoño para tomar parte en la segunda.

"Si Rickard llega a un acuerdo satisfactorio con los promotores de Londres para un bout entre Tom Heeney y yo, recibiré con agrado la oportunidad de cruzar el océano en la última parte del año.

"Creo que Rickard está preparando un arreglo en virtud del cual los promotores ingleses tendrán que garantizarle el premio que dará para las dos peleas, además del quince por 100 de la entrada bruta.

"Esto me parece bien a mí y si Rickard logra terminar las negociaciones, no encontrará dificultades por mi parte. Heeney es probablemente un boxeador de cartel en Inglaterra, e imagino que la pelea resultaría un éxito financiero. Mr. Tunney desea hacer ver que Heeney es mucho mejor luchador de lo que la generalidad cree.

Sociedad Estudiantil Concepción Arenal

Como los anteriores.
Animado y alegre.

Así se vió el pasado, lunes día 5, el hermoso Campo de Deportes que ésta floreciente Institución posee en Josefina y Avellaneda, Víbora.

Ante la presencia de distinguidas y bellísimas "arenalesas" entre las que pudimos anotar las siguientes señoritas: Rodríguez; Palmira López; Celestina Soto; Máxima Hernández; Carolina Fernández; Concepción Arias; Marina Llanes, la entusiasta señora de Ferro, y otras muchas que sentimos no recordar en estos momentos y que contribuían con su presencia a la mayor animación de dicha tarde, se verificaron interesantes partidos de tennis, jugando en el court uno, los señores Antonio Ferro y José Rodríguez un formidable partido contra los señores Guillermo Antón y Lorenzo Agraz, el cual tuvo que suspenderse a las dos horas de comenzado, debido a la obscuridad, estando el score a sets iguales, 8-6, 3-6.

En estas dos horas de ininterrumpido juego se realizaron por ambas partes soberbias jugadas, que en ocasiones electrizaron a la concurrencia cla quien premiaba los esfuerzos de los jugadores con nutridos aplausos.

Fué un partido en extremo reñido, que el próximo domingo se continuará.

Los señores Guillermo Antón y Lorenzo Agraz suspendieron el reñido single que habían comenzado, cuando el score marcaba 6-5, a favor del primero, para continuarlo el próximo domingo.

propósito de la "Sociedad Estudiantil Concepción Arenal". Su Sección de Sports, ha sido comisionada por la Junta Directiva para que proceda a la celebración en el Campo de Deportes, el domingo día 18, de una matinee bailable dedicada a sus asociados.

Animación inusitada existe para esta fiesta, pero todo será poco comparado con la concurrencia numerosa que llenará la espaciosa glorieta de la Casa Club.

Un excelente jazz-band complacerá a tan numerosa concurrencia, tocando las piezas bailables más en boga actualmente.

Fiesta exclusiva para los asociados y su familia.

Que culminará en un franco éxito para la Sección de Sports, que se encuentra laborando incansablemente.

Tópicos Futbolísticos

A CARGO DE "PETER"

LA BENDICION DEL "CAMPO ARMADA"

De acuerdo con el programa de las fiestas del Deportivo Hispano-América, que fuimos los primeros en publicar el pasado lunes, se celebrará hoy, sábado, "el día de los hispanófilos", que es como decir día del pueblo, la bendición del gran campo de deportes, el primero y el mejor de la República, cuya inauguración será mañana con un programa estupendo.

El Excmo. e Iltmo. señor licenciado Manuel Ruiz, Arzobispo de La Habana será quien le eche el agua bendita al hijo espiritual de don Rafael Armada. El acto cristiano tendrá lugar ante un bonito altar que se encargará de adornar con flores el jardín "El Clavel", que es algo fantástico en ese negociado. Aquí en los salones del DIARIO DE LA MARINA hemos admirado más de una vez el **fufirismo** del chino Armand para convertir un lugar cualquiera en el más preciado Edén.

Una vez que haya sido bendecido el campo de deportes, se servirá un lunch en honor de las autoridades y familiares de los socios.

Y por la noche, a la hora del cañonazo, se iluminará todo el campo y se lanzarán al espacio con intervalos de quince minutos, bombas de palenque, anunciando el comienzo de los festejos, pues a las diez de la noche se iniciará un baile de pensión en honor del Comité de Damas y en conmemoración del fausto acontecimiento. Con esta fiesta bailable se anotará la sociedad de Colón número 35 otro de sus grandes éxitos sociales, pues el entusiasmo que hay entre el elemento femenino es muy grande. Y por el número de invitaciones que se han solicitado en Secretaría, se puede decir desde ahora que el baile superará en magnificencia a aquel otro que celebraron en el Teatro Nacional.

Nos ha dicho el **angelito** de "La Gloria" que para las damitas concurrentes a dicho acto ha adquirido el Hispano un gran número de souvenirs con los cuales serán obsequiados cordialmente.

Mañana, al fin, será la inauguración oficial del Campo Armada con la celebración de los dos primeros partidos en opción a la Copa más bonita que habrá en la vitrina del Club que tenga la suerte de conquistarla.

Los juegos iniciales serán:

Hispano y Cataluña.
Juventud Asturiana y Centro Gallego.

NOTICIAS Y COMENTARIOS

Con los partidos del pasado domingo dió término el Tercer Concurso por la Copa Omega, y de acuerdo con sus resultados hemos hecho el siguiente balance que publicamos para los aficionados que gustan de guardar datos en su archivo:

EQUIPOS	G.	E.	P.	GF.	GC.	GA.	Pts.
Real Iberia	7	0	0	34	4	895	21
Fortuna	5	0	2	13	5	722	17
Centro Gallego	4	1	2	15	8	652	16
Juventud Asturiana	4	1	2	15	9	625	16
Hispano	3	1	3	16	17	485	14
Olimpia	2	0	5	5	20	200	11
Catalunya	1	1	5	12	20	375	10
Baleares	0	0	7	3	30	091	7
TOTALES	26	2	26	113	113	...	112

Anotadores de goals:

Los del Fortuna: Larrazábal, 3; Orobio, 2; Strauss, 2; Pipa, 1; Carlos Díaz, 1; Del Campo, 1; Ismael, 1; Papas, 1. Total: 13. El otro lo anotó Cabrero en un fallo.

Los del Centro Gallego: Gisleno, 6; Morera, 6; Solera, 1; Sixto, 1; Canda, 1. Total: 15.

Los del Catalunya: Galcerán II, 4; Cunill, 4; Gómez, 1; Galcerán I, 1; Cuadra, F. Total: 12. El otro lo anotó en un fallo L. Miguel.

Los del Iberia: Edelmiro, 10; Pedrito, 9; Torres, 6; Panchito, 5; Gonzalo, 4. Total: 34.

Los del Hispano: Chicho, 4; Morales, 3; Polón, 3; Bienvenido, 3; Berdo Cano con una docena de goals a favor y ninguno en contra, pues Perico se ha propuesto quedar en primer lugar entre todos los goalkeepers de Segunda Categoría.

He aquí el estado, confeccionado por el Compilador Oficial de la FOFA, señor José Reina:

SERIE A

CLUBS	J.	G.	P.	E.	Pts.	GF.	GC.
América Athletic Club	5	5	0	0	15	12	0
C. Deportivo Covadonga	5	2	1	2	11	3	2
Hatuey Sporting Club	5	2	2	1	10	9	7
Club Deportivo Templete	5	2	2	1	10	5	5
J. Deportiva Castellana	5	0	3	2	7	2	9
Club Deportivo Cantabria	5	1	4	0	7	3	11

SERIE B

CLUBS	J.	G.	P.	E.	Pts.	GF.	GC.
Santander Sporting Club	5	5	0	0	15	11	0
Athletic Foot Ball Club	5	4	1	0	13	3	2
Compostela Foot Ball Club	5	3	2	0	11	2	6
Club Deportivo Victoria	5	2	3	0	9	4	6
Soiedad Jovellanos	5	1	4	0	4	0	3
Stadium Sport Club	5	0	5	0	1	0	3

Se ha reunido en Bolonia el Comité de la F. I. F. A., tomándose entre otros, los siguientes acuerdos: que el torneo olímpico se celebre con arreglo a la fórmula de la Copa de Inglaterra; organizar un torneo de consolación para las naciones eliminadas, cuyo final se jugará en Berlín o Bolonia, y homologar los resultados de la Copa de Europa Central.

En la prensa madrileña encontramos esta noticia que confirma la que ya hemos publicado sobre el mismo asunto:

Durante el día de hoy (febrero 17) ha circulado con insistencia el rumor de que el F. C. Barcelona, puesto en un plan de ahorro, licenciará a fines de temporada bastantes de sus jugadores, y que con vista a la próxima campaña modificará la actual estructura deportiva del Club. Se asegura que el Barcelona no puede sostener su actual presupuesto, por cuyo motivo se ve precisada a reducir a 22 el número de profesionales. Con éstos formará el primer equipo y el reserva de la próxima temporada.

También formará otro equipo infantil y un cuarto titular "amateur".

Los elementos restantes podrán agruparse en equipos independientes; pero nunca ostentarán la representación oficial del F. C. Barcelona.

Un directivo del Club me decía esta noche que realmente el presupuesto del Barcelona era insostenible, pues asciende a 3.000,000 de pesetas anuales.—**Barangó-Solís.**

Fué el Real Club Iberia el equipo que mayor porcentaje percibió el pasado mes, pues participó de $118.03 más que el Deportivo Hispano América, que fué el Club que quedó en segundo lugar en mayores cantidades recibidas por concepto de entradas. Entre los ocho clubs de primera categoría se repartieron $7,212.50 y $300 59 centavos, a los de segunda categoría, habiendo sido el Hatuey el que recibiera mayor cantidad.

A continuación publicamos el movimiento de la Tesorería de la Federación Occidental durante el mes de Febrero:

INGRESOS

Saldo en el mes de Febrero	$1,996.91
Almendares Park:	
Recaudación de los partidos de Febrero 5	$ 522.30
Recaudación de los partidos de Febrero 12	1,768.10
Recaudación de los partidos de Febrero 19	1,001.90
Recaudación de los partidos de Febrero 24	576.80
Recaudación de los partidos de Febrero 26	1,720.30
Intereses:	
Abonados por el Banco, correspondiente a Enero	$ 8.21
Deuda Abel Linares:	
Entrega a cuenta por el señor Isauro Cano	$ 100.00
Cuotas:	
Recaudadas durante el mes	$ 613.00
Recargos:	
20% en las cuotas morosas	$ 6.00
Multas:	
Recaudadas durante el mes	$ 2.50
TOTAL	$8,311.02

EGRESOS

Almendares Park:	
Alquiler del terreno (Días 5, 12, 19, 24 y 26)	$1,339.33
Licencia	62.50
Empleados del campo	164.50
Revisor	25.00
Recoger balones	8.00
Arbitros y jueces de línea	227.50
Partidas de presupuesto:	
Alquileres:	
Local de la Federación	$ 50.00
Auxiliar de Secretaría:	
Sueldo de José Reina	$ 150.00
Teléfono:	
Cuota del mes de Febrero	$ 10.00
Gastos de propaganda:	
Correspondientes a Enero y a Febrero	$ 260.00
Impresos de Tesorería:	
Cuenta de Ucar, García y Compañía	$ 50.00
Cuenta de Alvaro López	6.50
Impresos Secretaría:	
Cuenta de Alvaro López	$ 5.25
Cuenta de Compañía Harris, S. A.	3.25
Imprevistos:	
Vale No. 160, efectos de limpiar mimeógrafo	$ 0.60
Limpieza del local y reparto de correspondencia	15.00
Material de juegos:	
Vale No. 161, esparadrapo para los balones	$ 0.28
Proyecto económico:	
Participación pagada, según acuerdo de Asamblea celebrado el 19 de Enero de 1928, al Vigo Foot Ball Club	$ 953.85
Al Baleares Sport Club	73.37
Fianzas:	
Devuelta al Compostela F. Ball Club	$ 25.00
Cancelada al Club Vasco, pago de cuotas	$ 25.00
A Clubs de 2a. Categoría:	
Club Deportivo Templete	$ 31.94
Hatuey Sporting Club	69.48
J. Deportiva Castellana	11.10
Club Deportivo Covadonga	48.17
Santander S. Club	59.27
Club Deportivo Victoria	39.52
América A. Club	14.68
Club Deportivo Cantabria	26.43
Clubs de la. Categoría:	
Juventud Asturiana	$ 489.72
Baleares Sport Club	120.08
Club Deportivo C. Gallego	180.14
Olimpia Sporting Club	400.36
Real Iberia F. B. C.	856.96
Fortuna Sport Club	291.04
Deportivo Hispano América	738.93
Sports Catalunya	379.75
TOTAL	$7,212.50
Total de Ingresos	$8,311.02
Total de Egresos	7,212.50
Saldo para Marzo	$1,098.52

DESGLOCE

En Caja	$ 19.07
En el Banco Canadá	1,079.45
	$1,098.52

Track en el Centro de Dependientes

Los muchachos del Centro de Dependientes han decidido invadir también el hermoso campo de las competencias atléticas. No contentos con sus buenas demostraciones de basket y boxeo, los Detallistas han decidido iniciarse en la justa de track y a ese efecto han lanzado la siguiente citación:

COMPETENCIAS DE TRACK

De orden del señor Presidente de la Sección de Sports de la Asociación de Dependientes, se cita a todos los señores asociados que quieran tomar parte en próximas justas de Track, para que concurran a las oficinas de Secretaría de dicha Sección, para su inscripción, de ocho a diez de la noche.

Sólo se exige la presentación del recibo y carnet al corriente y se advierte que reinará en esta clase de sport la disciplina y respeto como en todas las demás ramas de sports donde han tomado participación los atletas de esta culta institución.—**Wifredo Quiñones,** secretario.

La Y. M. C. A. dará una fiesta en beneficio de los muchachos pobres

El domingo 18 abrirá las puertas la sociedad a los boys que venden periódicos

La dirección de la Y .M. C. A., la decana de nuestras sociedades deportivas, tiene en cartera, o más bien dicho, está preparando una fiesta sumamente simpática que será acogida con general beneplácito por lo original de la misma.

El vendedor de periódicos, ese muchacho pobre, desamparado que en la mayoría de los casos duerme en habitaciones mal ventiladas, que come mal, que se reune con camaradas de mayor edad que muchas veces le conducen a vicios y otros malos derroteros que les llevan al abismo, será auxilado por la prestigiosa sociedad de la calle de Egido, que no pierde ninguna oportunidad que se le presenta en su afán de ayudar el engrandecimiento de nuestra juventud.

Por acuerdo de la dirección, la Y. M. C. A. abrirá sus puertas el próximo domingo 18, de ocho a diez de la mañana, a todos los vendedores de periódicos, para que jueguen en su amplio gimnasio y participen de las delicias de la hermosa piscina de la sociedad, que siemre ha servido de agradable calmante a nuestros atletas, en los calurosos meses del verano.

Los muchachos participarán de dos horas de alegría, sin costarles un solo centavo. Podrán hacer uso de todos los aparatos de calistenia, jugar basket ball, base ball indoor, volley ball, hand ball y nadar a su antojo en la piscina.

Como requisito indispensable para poder anticipar de esta fiesta, la sociedad exige que el muchacho esté comprendido entre las edades de 10 a 15 años. Y todos los que deseen asistir deberán obtener los pases gratis que se conceden, los cuales serán repartidos en la administración de la sociedad el sábado 17 de 10 a 12 de la mañana.

James A. Ford, representante de la casa Colgate, obsequiará a los muchachos con distintos productos de esa casa.

La Y. M. C. A. está dispuesta a ofrecer con frecuencia estas fiestas en beneficio de los muchachos pobres de la Habana. Ella se interesa no solo por hacer hombres fuertes físicamente, sino que también está interesada en la formación del carácter del muchacho para hacerlos más útiles ciudadanos del país.

Sportfolio

¿Qué bateraron los hermanos Waner en la pasada temporada? ¿Cuál es el record de las mujeres en natación—libre estilo—en la distancia de cien yardas?

¿Qué han producido las últimas peleas de Gene Tunney? Sostiene todavía Man O'War algún record de la pista?

¿Es ilegal recibir la bola con el pecho en basket ball? ¿Qué players dieron los Phillies en el cambio que hicieron con el St. Luis?

¿Cuántos records de la pista fueron rotos el año pasado? ¿Cuántas veces ha ganado Mrs. Horn el campeonato de golf femenino de los Estados Unidos?

¿Qué team ganó el campeonato intercolegial de basket ball del Oeste? ¿Qué club de las Mayores ha perdido mayor número de games en una temporada?

¿Cómo adquirieron los Senadores al pitcher Horace Lisenbee? ¿Para cuántos teams ha jugado?

¿Ha defendido Joe Dundee su corona welter weight desde que la ganó a Pete Latzo? ¿Cuándo perdió Capablanca su título mundial de Ajedrez?

¿Cuál es la dirección del Comité Olímpico que se encarga de inscribir los teams para las próximas Olimpíadas?

¿Dos teams piden simultáneamente "time out" en basket ball. ¿A quién debe acreditársele el tiempo pedido?

RESPUESTAS A LAS PREGUNTAS DE AYER

Andrew Leonard, segunda base del Boston Nacional en 1879, cometió ocho errores en un mismo inning, estableciendo un record. Veinte y cinco naciones se han inscripto en la Copa Davis.

La Universidad de Princeton ha ganado dos veces el campeonato intercolegial de basket ball del Este. En 1922 y en 1925. Jim Jeffries tenía 35 años cuando Johnson lo noqueó.

Joe Judge, del Washington, fué el mejor fildeador de los inicialistas de la Liga Americana en 1927. Lou Gehrig firmó por tres años con los Yankees, recibiendo un sueldo de 25,000 pesos al año.

El caballo "Zev" ha sido el ejemplar que más dinero ha producido durante su vida activa en el turf.

Heennesey y Williams son los campeones dobles de tennis en "clay courts", de los Estados Unidos. La palabra "Fore" utilizada en golf, es la contración de "before".

La cesta de basket ball debe estar a seis pulgadas de la pizarra que la sostiene.

El Filadelfia dió al infielder Galloway y al pitcher Sam Gray por los servicios del outfielder Bing Miller.

Gene Tunney noqueó a Erminio Spalla en siete rounds en 1924. El score más largo de un juego de foot ball entre los equipos de Army y Navy ha sido de 40 por 5 a favor de Army.

Gy Young pitcheó tres juegos de no-hit durante su carrera basebolera. Uno en la Liga Nacional y dos en la Americana.

La copa Stanley es la emblemática en la discusión del campeonato profesional de hockey de los Estados Unidos. Ahora está en poder del team Ottawa.

Lea mañana: SPORTFOLIO.

Santos Suárez vs. Good Year

El domingo 11 a las 8 1|2 de la mañana jugarán en la Panadera Park el team de base ball de la Goodyear, cuyas victorias sucesivas le han dado fama, con el de Santo Suárez, no menos fuerte y conocido. Los fanáticos esperan un match reñido debido a que las fuerzas están bien equilibradas.

El line up que presentará la Goodyear es el siguiente: Peña cf,; Cernuda ss.; Ramírez 3b.; Overland 1b.; Alvarez lf.; González rf.; Serjas c.; Rodríguez 2b.; Alonso. Guerrero y Molina p.

La legión de fanáticos que concurre a Panadera Park le ruega a los jugadores que comiensen el match más temprano que de costumbre, cosa que gustosament eaccederán los jugadores.

Wilbur Robinson Espera Este Año Terminar en la Primera División de la Liga Nacional

Con los jugadores que adquirió en el invierno ha reformado completamente su novena.—Bancroft será el alma del infield. Tyson, Carey y Statz los outfielders.

Wilbert Robinson, el viejo piloto de los Dodgers, está trabajando con verdadero entusiasmo en el campo de entrenamiento de Clearwater para cumplir lo que ofreció a los fanáticos de Brooklyn durante el invierno. Wilbert aseguró en Diciembre que este año los Robins serían fuertes contendientes al pennant de la Liga Nacional, y desde entonces ha dedicado todas sus energías a llevar adelante su propósito.

"No veo por qué razón mis Dodgers no han de luchcar este año en primera división—dijo hace días a Murray Tynan, repórter del New York Herald Tribune—. El año pasado tuvimos un fielding pésimo, y muy malos hitters. Sólo contábamos con excelentes lanzadores, pero ya es sabido que con pitching solamente no se pueden ganar los juegos."

"Este año tenemos los mismos pitchers, posiblemente en mejores condiciones, y contamos con nuevos jugadores que sabrán contfibuir bien a las victorias del club. Mi staff de lanzadores es lo mejor que hay en la Liga. Y conste que al decir esto no olvido los pitchers que tiene el Chicago, el St. Luis, el Pittsburg y el Cincinnati."

"Ningún team de la Liga tiene dos pitchers quedan compararse a Vance y a Petty. Ambos son dos maravillas del box que pueden llevar un pennaant a cualquier club si sus compañeros les defienden como es debido el campo y producen sus hits a la hora oportuna. Bill doak, Jim Elliot Doug McWeeny, Willie Clark, Ray Moss y Ray Smith servirán al propio tiempo de ayuda.

"Nuestro problema es formar un team que pueda ayudar a estos pitchers, es decir, presentar peloteros que sepan batear cuando haga falta una carrera para triunfar. El año pasado tuvimos una temporada terrible. Desafío tras desafío se fueron perdiendo por errores y por débil hitting, por eso procurará conseguir nuevo material durante el invierno. He conseguido buenos players y creo que mi team luce mucho mejor que en 1927."

"El año pasado estuvimos débiles en el outfield y pésimos en el infield. Nuestro principal tormento era el short stop, pero ahora tenemos a Dave Bancroft para cubrir ese puesto. Y aunque muchos creen que Benny está gastado, tengo la seguridad de que me ha de servir mucho en dos años. El no será la clase de short stop que era antes, pero todavía juega lo suficiente para brillar en la posición."

Para demostrarles lo importante que resulta en un team la posición del campo corto, recordaré la season de 1926. Ese año tuvimos a Walter Maranville en el puesto y mientras fildeó bien, nuestro team figuró a la cabeza de la Liga, a pesar de que en ese entonces no teníamos a Petty. Con la llegada del veraneo vino la decadencia de Maranville y el team cayó con él, pasando rápidamente a la segunda división."

"Esta experiencia me induce a creer que si Bancroft trabaja bien con nosotros, el Brooklyn será contendiente de fuerza para el penenant de 1928. Además, estando Benny en el infield, el novel Patridge tendrá uno que le guíe en su labor y que le enseñe muchas cosas que sólo se aprenden en las combinaciones de los doble-plays."

"La antesala estará también mejor defendida. El año pasado tuvimos a Billy Barrett y a Johnny Buttler, ninguno de los cuales podía batear un hit oportuno Ahora presentaremos a Harry Riconda, que fildea tanto como ellos y que trae un record excelente de la Ass. Americana."

"La primera base será puesta en manos del francés Del Bissonette, que según lo que he oído decir es un hitter peligroso y un fildeador excelente. Si triunfa, entonces le dejaré permanentemente en la posición, y si falla, entonces emplearé a Babe Herman o a Harvey Hendricks, que este año deben dar más resultado."

"Mi outfield será de primera. Tyson será el left fielder y creo que nadie me discutirá que Ty es utilísimo en ese puesto. Carey volverá al center y Arnold Statz se encargará del right. Los tres saben batear y fildear y son muy rápidos en sus jugadas."

"Espero presentar a los fanáticos de Ebbetts Field una novena que sea fuerte a la ofensiva y a la defensiva. Hasta ahora sólo contaba con pitchers, pero en el invierno compré muchos peloteros y espero que algunos me den al resultado que deseo. Eso es lo único que necesito para optar también por el campeonato de 1928."

UNION ATLETICA DE AMATEURS

COMPETENCIAS ATLETICAS DE 1928
CONVOCATORIA

Se convoca por este medio a todos los clubs inscriptos en la Unión Atlética de Amateurs de Cuba para las Competencias de Campo y Pista de 1928 para Novicios y Libres, las cuales darán comienzo de acuerdo con el Calendario Deportivo de la Unión, el domingo de abril. Las competencias de Novicios tendrán lugar el día 8 de abril; las de Libres el domingo 22 y las competencias de Relevo y Penthalon el domingo 15. El plazo de inscripción para las competencias de novicios se cerrará el día 2 de abril, para las de Relevo y Penthalon el 10 y el de las de Libres el día 16.

Unión Atlética de Amateurs de Cuba.—(f.) **Luis J. Martínez,** Presidente.

Fortuna Sport Club

CITACION

Se ruega por este medio a todos los players para que estén hoy sábado a las dos pasado meridiano en el club.

Alfonso Peña,
Manager.

TIEMPOS MEJORES

Gócelos quien quiera, los que desoigan los consejos, que sigan sufriendo. Para gozar tiempos mejores, si se es reumático, lo mejor, lo práctico, lo oportuno, es tomar Antirreumático del Dr. Russell Hurst, de Filadelfia, que se vende en todas las boticas y cada día demuestra más su efectividad, porque hace vivir tiempos mejores a miles de reumáticos que van dejando de serlo. Si es artrítico o reumático V. cuanto empiece, más pronto se curará.

1d-4

USE
SANITUBE
Para EVITAR las enfermedades secretas. Cuidado con las imitaciones. Pida folletos á la Agencia en Cuba.
Farmacia Dr. Espino
Zulueta 36½, Habana

FRONTON JAI ALAI

PROGRAMA OFICIAL PARA LA FUNCION DE HOY SABADO
A las ocho y cuarto p. m.)

Primer Partido a 25 tantos: Juanito y Cazalis III, blancos, contra Ochoa y Aristondo, azules. A sacar ambos del cuadro 9 y medio.

Primera quiniela a 6 tantos: Colín; Juaristi; Olazabal; Hernandorena; Berrondo y Ugalde.

Segundo Partido a 30 tantos: Hernandorena y Larrinaga, blancos, contra Lucio y Ugalde, azules. A sacar los primeros del cuadro 10 y los azules del cuadro 9 y medio.

Segunda quiniela a 6 tantos: Gutiérrez; Irigoyen menor; Eguiluz; Ugartechea; Ituarte; Guillermo.

Tercer Partido, a 30 tantos: Eguiluz y Guillermo, blancos, contra Irigoyen menor y Ugartechea, azules. A sacar los primeros del cuadro 9 y medio y los azules del cuadro 10.

Seguros vs. Ceiba

El próximo domingo combatirán en Ceiba Park, Puentes Grandes (por la tarde) los clubs de base ball Seguros Whitner y Ceiba, manicheado este último por Nicolás Hernández quien se propone continuar la cadena de triunfos iniciada el pasado domingo sobre el Fortuna.

El Reumatismo

Inflamación de las articulaciones y de las terminaciones de los nervios; dolores que desgarran y despedazan; sufrimiento intenso—todo ello sin necesidad.

El ELIXIR DE LEONARDI PARA LA SANGRE destruye los venenos de la sangre que producen el reumatismo y la gota. Crea sangre roja y rica, alimenta los tejidos debilitados y alivia la irritación de los nervios. Empiece a tomarlo desde el primer ataque y siga tomándolo después para que su sangre recobre todo su vigor. Su reumatismo no volverá entonces nunca.

No hay nada mejor que el ELIXIR DE LEONARDI PARA LA SANGRE, para el reumatismo, la falta de apetito, el agotamiento, la gota, la neurastenia y la sífilis. Estimula el estómago, el hígado, los riñones y las glándulas.

ELIXIR DE LEONARDI
PARA LA SANGRE
DA VITALIDAD

SPORTGRAMA

THOS. E. WILSON & Co. Símbolo de Calidad

DIRECTO DE SILVA Y ARAOZ
LA MEJOR CASA DE EFECTOS DE SPORTS
CABLE TELEGRAFO SILVARA. OBISPO Y CUBA. TEL A-0481 -HABANA- APTDO. 561

ENCORDADO DE RACKETS
BANDERAS Y MONOGRAMAS
LO MEJOR EN EFECTOS DE
— GOLF —

Habana Marzo 1928

A todos los Atletas y Fanáticos
República de Cuba

Interesantísimo conozcan tenemos la más completa linea efectos sports y equipos atléticos calidad máxima STOP Asimísmo acabamos instalar maquinaria para manufactura nacional trajes banderas gallardetes monogramas y emblemas STOP Especialidad atención órdenes interior STOP Pidan precios y catálogos

Silva y F Araoz S en C
Representantes exclusivos productos WILSON

Sólo Hay Una "B.V.D."

NI hay ahora ni ha habido antes ropa interior "B.V.D." sin esa etiqueta famosa en el mundo entero, la etiqueta "B.V.D.".

Cuando usted pide en una tienda "B.V.D." y le traen ropa que no lleva la etiqueta "B.V.D.", lo que le ofrecen es una *imitación* de la universalmente famosa ropa interior.

Procure hacer sus compras donde le dan *lo que pide.*

Pida "B.V.D." y haga que se la den

Todas las piezas llevan esta etiqueta tejida en rojo:

MADE FOR THE B.V.D. BEST RETAIL TRADE
(Marca Registrada)

The B.V.D. Company, Inc., N Y.
85 Cts. en E. U. A. 85 Cts. en Cuba.

Sobre mí quiero sólo "B.V.D."

M.E.C.D. 2016

LA SESIONES DE LAS JUNTAS MUNICIPAL, PROVINCIAL Y CENTRAL ELECTORAL

RECLAMA EL SR. MINISTRO DE HAITI UN PRESUNTO DEMENTE AL JUZGADO DE PRIMERA INSTANCIA DEL NORTE

Desde el mes de octubre próximo pasado se encontraba recluído en el Hospital General Calixto García.—Ayer mismo fué embarcado por tren hasta Santiago de Cuba

SERA LLEVADO A SU PAIS

Numerosos juicios declarativos de mayor y menor cuantía fueron interpuestos en los Juzgados de Primera Instancia de la Habana.—Declaratoria de herederos, incapacidad, remates

El día 28 de Octubre próximo pasado fué asistido a un centro de socorro de esta Capital Robin Lucien, natural de Haití, mayor de edad, vecino de Picota número 83, quien reconocido por el médico de guardia presentaba fenómenos de enagenación mental.

Con vista de lo que arrojaba el certificado al Alcalde Municipal, doctor Miguel Mariano Gómez y Arias, dió cuenta al Juez de Primera Instancia del Norte doctor Luis Sausa, quien decretó, ante el Secretario Judicial señor Andrés García, la observación del presunto demente en el Hospital Nacional General Calixto García.

Ayer se personó en el referido Juzgado el Excmo. Sr. Ministro de la República de Haití acompañado del Secretario Particular del Secretario de Estado, doctor Rafael Martínez Ortiz, y del señor Guillermo Franklin, alto funcionario, este último, del Gobierno aquél, tío del presunto demente, reclamando su entrega para llevarlo a Santiago de Cuba y desde allí en el vapor "Habana", embarcarlo a Haití.

Después de llenar los requisitos del caso, se entregó oficialmente el demente Robin Lucien al señor Ministro de Haití.

Ayer tarde, en el tren de Santiago de Cuba, fué embarcado el presunto demente.

REMATE

Para las diez de la mañana del 21 del actual, el Juez del Este ha dispuesto se proceda a la venta en pública subasta de la fábrica de mosaicos situada en Concha 139, tasada en $1,589-00, en virtud del juicio seguido por Eduardo de la Rosa y Ramírez contra J. Romero y Compañía.

INTERDICTO

El Juez del Norte convoca para las 9 a. m. del día 21 de los corrientes a Francisco, Clemente, María del Carmen y Juana García Menéndez, para que comparezcan ante su autoridad en los autos del interdicto establecido por doña Victoria Oyárzum viuda de Lastres.

INCAPACIDAD, INTESTADOS Y DECLARATORIAS

Se ha pedido al Juez del Centro que se declare a Lucía Sofía García y Gómez, conocida por Consuelo, incapacitada para administrar bienes y, al Juez del Norte, a Augusto Francisco de la Caridad Arteaga y García.

Se han promovido los intestados de oficio de Tomás Alvarez Abeleira, en el Centro; Isaac Codero Quevedo, en el Oeste; José Antonio Yañez y Fernández, en el Oeste y Aurelio Expósito Iglesias, en el Sur.

Se han iniciado expedientes para tratar de las declaratorias de herederos de Fernando Sánchez Romero, en Almendares; Manuel Benjamín Vázquez Valdés, en el Sur; Pamposa Ruiz, en el Oeste; Luis Sentenat y Figueroa, en el Este; Josefa Cuervo Arango y Alarcón, en Almendares; Ricardo Rodríguez Lara y Díaz, en el Norte; Agustín Herrera y Alfonso, en el Centro; Segundo García Galán, en el Norte; Caridad Casado y Prieto, en el Este; Antonio Ignacio Francisco Valentín Duarte y Esquijarrosa, en el Centro; Pedro Bertrand y Ballester, Juana Hernández y Rodríguez y Pedro Bertrand y Hernández, en el Oeste; Celestino Laredo y Laniella, en el Sur y Mariano Domené y Perón, en Almendares.

SOLICITUD DE QUIEBRA

Jenaro Ripoll ha pedido al Juez del Norte que declare en quiebra a la Sociedad de Torre y Esnarriaga, por haberse sobreseído en el pago de sus obligaciones.

DESAHUCIOS

Jaime Cervera y Gálvez, contra Carmen Xiqués y Alcarazo, en el Juzgado del Este, para que desaloje la casa Gervasio número 49; Gabriel Camps y Valdés contra Andrés Pérez Rodríguez, en el Norte, para que desaloje la casa Calzada de Jesús del Monte esquina a Paco; Sofía y Carlota Saaverio y Gabancho y otros contra Irene González viuda de González, en el Este, para que desaloje el local que ocupa en los bajos del Teatro Payret; Francisco Pedroso y Pedroso contra Steinberg Bros S. en C., en el Sur, para que desaloje la casa Obispo 102; Juan Giró y Pons contra Luis Andrade y Suárez, en el Oeste, para que desaloje la casa Aguacate 18; y Maximino Pardo y Paredes contra Jesús y Francisco Fernández, en Almendares, para que desaloje la casa Cerrada de Atarés núm. 22, letra C.

DECLARATIVOS

Mayor cuantía. — Mercedes Vargas y Manzano contra Juan Fernández Carreño, en el Norte; Alberto Corrillo y Angulo contra Gustavo Sánchez Galarraga, en el Oeste; Clotilde María Fernández y Loredo contra Luis Camacho y Alvarez, en Almendares; Emilio J. Montalvo y Vivás, contra López y Sánchez y Manuel López, Joaquín López y Benjamín Sánchez, en el Sur; Margarita Pacheco y Carrasquero contra Alejandro Cabanas y Alvarez, en el Centro; Alberto Carrillo y Angulo contra Manuel Bustillo y Verdura, en el Este; Mercedes Ramentol y Valcárcel contra José Romero y Sieteiglesias, en el Norte; Marcelino Juan Bautista Averhoff contra Enrique Lanza y Noa, en el Oeste; Clemente Huertos y Ovenza contra Ulpiano Martín y Cía., en el Este; Máximo González González contra Anastasio González y González, sobre liquidación de cuenta en Almendares; María Rafaela Calvo y Ramírez contra Basilio Risé y Rodríguez, en el Centro; Antonio García y García, contra Daniel Fernndez y Fernández, Severino Suárez y González y Roque Fernández Pérez como gerente de Fernández y Hermano, sobre cumplimiento de contrato en el Sur; José María Suárez y Vázquez contra Manuela Rodríguez y Cobo, en el Oeste; Manuel Marcer y Pérez contra Caridad Casanovas y Llovet, en el Norte; Rafael Valdés contra Juliana Margarit Molina y Comesaña, en el Sur; Pedro Run y Sánchez contra Antonio Val o sus herederos, en Almendares; Francisca García Sa contra Antonio Val o sus herederos, en el Centro y Serafín, Amparo, Carmen y Angel García y Lazo, contra Emilia, Amado y Loreto Menéndez y Alonso, Ernesto Antonio García y Alonso, Rafael Andreu y Martínez, Prudencio y Moisés Alonso y Colina y sobrinos y demás personas interesadas en el testamento de Pedro VCarela y de la Puerta, para que convengan que los demandantes deben percibir de dicha herencia en los bienes relictos que hubiera correspondido a su padre Saturnino García y Alonso, en el Este.

Menor cuantía: Juan González Carnero contra José Pérez, en el Centro; Gustavo A. Mejía contra Esteban Maestre, de San Andrés, Consolación del Sur, en el Este; Digon y Hermanos contra Manuel Betancourt en Almendares; Compañía de Abonos Armour contra Juan León Cruz, de Jovellanos, en el Oeste; Droguería de Johnson S. A., contra Manuel Maqueda Giró, de Mayarí, en el Norte; Atanasio Granado y Caso contra Pedro Sánchez Cueto y José Pardo; en el Centro; Alejandro Texidor y López contra la Cámara de Comercio Industria y Navegación de la Isla de Cuba, en el Sur; Joaquín Diego y Otero contra Justo Presno y Pérez, en el Norte; Villamil, Santalla y Compañía contra R. García y Cía., en el Este; Francisco Ochoa y Bideburg contra Juan Ramón Sotolongo y Hernández y Dolores Catalina Hernández y Quiñones o sus herederos, en Almendares; Francisco Mayobr. y Justo contra la Comisión liquidadora del Banco Auxiliar del Comercio Compañía de Crédito S. A., y Gumersindo Martínez, padre e hijo, sobre tercería de dominio, en el Oeste; M. Cabrera y Compañía contra la Unión Nacional Compañía General de Seguros y Fianzas S. A., en el Este; Ambler Asbestos Co. of Cuba contra Manuel Alvarez, en el Oeste; Manzarbeitia y Cía., contra Emilio Eguiluz, en el Sur; y José A. Rodríguez García contra Marcos Rodríguez y Piñeiro, de Río Blanco, en Almendares.

TREINTA Y SEIS COLEGIOS LLEVA ESCRUTADOS LA MUNICIPAL HABANERA.—EN EL COLEGIO NUMERO 5 DEL VEDADO NO SE VOTO UNA SOLA CANDIDATURA MIXTA.—EN OTRO DE BATABANO, APARECIERON MAS SUFRAGIOS QUE ELECTORES TENIA EL COLEGIO.—RELACION DE LAS JUNTAS QUE HAN TERMINADO SUS ESCRUTINIOS

El problema de la Municipal Liberal de Camajuaní.—El resultado comicial de Sagua.—El Club "General Gerardo Machado" homenajeará al doctor Viriato Gutiérrez.—Suspendida la Asamblea de Concejales.—El Gobernador Barceló pide a sus correligionarios acallen todas las iniciativas por el momento y que cesen todas las actividades de carácter personal.

Continúa a pasos agigantados en su labor de escrutinios la Junta Municipal Electoral de La Habana.

En el día de ayer escrutó diez colegios más: Punta número 1; Peñalver número 5; Monserrate número 4; Príncipe número 4; Peñalver número 1; Villanueva número 2; Cayo Hueso número 4; Príncipe número 2; Vedado número 5 y Cerro número 7.

Sumados a los escrutados en días anteriores hacen un total de treinta y seis colegios.

VOTACION QUE CAUSA SORPRESA

Los Miembros de la Junta Municipal, y especialmente su Presidente, el doctor Silveira, quedaron sorprendidos en la tarde de ayer, al conocer la relación de boletas votadas en el colegio número 5, del Vedado, y en el que según los escrutinios de dicho colegio, no hubo una sola candidatura mixta, apareciendo los liberales con 137 candidaturas completas, los conservadores con 100 y los Populares con 31.

EL RESULTADO EN LA MUNICIPAL

Los treinta y seis colegios que lleva escrutados hasta ahora la Junta Electoral Municipal de La Habana, arrojan el siguiente resultado:

CANDIDATOS LIBERALES

	Votos
Generoso Campos Marquetti	5,833
Octavio Céspedes	5,659
Matías Duque	5,033
F. González Sarraín	4,861
Viriato Gutiérrez	5,805
E. Hernández Cartaya	5,348
A. Sánchez de Bustamante	5,481
Octavio Zubizarreta	5,257
Baldomero Acosta	4,402
J. Díaz Valdivia	4,166
Joaquín Masip	4,121
Eduardo Rivero	4,116
Total de sufragios	63,914

CANDIDATOS CONSERVADORES

	Votos
Miguel León	2,690
Gonzalo Aróstegui	2,560
Antonio Cantón	1,855
Pedro Doval	2,076
Rafael Artola	1,948
Oscar Montoro	2,001
Eligio Estrada	1,616
Gonzalo Alvarado	1,725
Guillermo Martínez	1,727
Mario Pascual	2,225
Adolfo Pino	2,060
Mario Díaz Cruz	1,820
René Pérez Abreu	2,351
Total de sufragios	26,654

CANDIDATOS POPULARES

	Votos
Jiménez de la Torre	1,524
Benito Lagueruela	2,070
Eligio Madan	1,145
Ramón Valera	1,033
José Leal Morejón	1,499
José Vázquez	1,322
Carlos Portela	1,166
Juan Bruno Zayas	1,025
Eduardo M. Miranda	894
Saturnino Escoto Carrión	981
Oscar Edreira	1,131
F. Luis Corona	924
Francisco Cuéllar	947
Total de sufragios	15,661

LOS ESCRUTINIOS EN LA JUNTA PROVINCIAL ELECTORAL

Durante la mañana y tarde de ayer permaneció reunida en sesión de escrutinios la Junta Provincial Electoral de La Habana.

Conoció de las relaciones de boletas votadas de los Términos Municipales de Alquízar, Bauta, Quivicán, Batabanó, Bejucal y Caimito.

No han llegado aún las relaciones correspondientes a los Términos de Güines, Madruga, Isla de Pinos y La Habana, estando justificado que las dos últimas no las hayan enviado, en consideración a la distancia que nos separa de la Isla del Tesoro y La Habana dado el número de colegios (164) que tiene que escrutar.

NOTARIO QUE DEJO DE FIRMAR

La Junta Provincial tomó el acuerdo de llamar la atención al Notario de la Municipal Electoral de Alquízar, que no firmó las relaciones de boletas votadas que fueron enviadas a la Provincial, lo que debe hacer de conformidad con lo prevenido en el artículo 199 de la Ley Electoral.

175 ELECTORES Y APARECIERON 182 SUFRAGIOS

La Provincial tuvo también su sorpresa en los escrutinios de ayer. Al escrutarse un colegio del término municipal de Batabanó, se encontró que de los 175 electores con que contaba en su registro, habían votado todos, más siete. Se hicieron consideraciones y se llegó a la conclusión que los votos que aparecían sobrantes correspondían a los Miembros de aquella mesa electoral, que como es de suponer no eran electores de dicho colegio. No obstante, se mantuvo la duda ante la unánime votación de los electores que al colegio correspondían.

LA SESION DE AYER EN LA JUNTA CENTRAL ELECTORAL

El más alto organismo electoral celebró sesión pública extraordinaria en la tarde de ayer, conociendo de los siguientes particulares:

Quedar enterada la Junta de la comunicación de la Provincial Electoral de Santa Clara fecha 5 del actual, remitiendo los avisos de las Juntas Municipales de su Provincia de haber celebrado la sesión dispuesta por el artículo 90 del Código Electoral; de la comunicación de la Provincial de Santiago de Cuba sobre designación hecha por la Audiencia de la Provincia del señor Francisco Mejías y Valdivieso, Juez Municipal en ejercicio en la cabecera del término municipal de San Luis, para el cargo de Presidente de la Junta Municipal Electoral de dicho término; del telegrama del Presidente de la Municipal de Aguacate de haber dado comienzo esa Junta al escrutinio el día 6 del actual; de los telegramas del Presidente de la Junta Municipal de Camagüey, de fechas 6 y 7 del actual, de haber practicado el escrutinio de algunos de los colegios del término, de la comunicación de la Provincial Electoral de Matanzas, participando que el doctor Antonio Coya se hizo cargo de la Presidencia de la Junta Municipal Electoral de Pedro Betancourt por designación hecha por la Audiencia de la Provincia; del telegrama del Presidente de la Municipal de Ciego de Avila, fecha 7 del actual, de haber procedido a la apertura de los paquetes para extraer los pliegos de escrutinio y relaciones de boletas votadas a reserva de continuar el escrutinio de los colegios electorales del término.

EL PRESIDENTE DE LA JUNTA PROVINCIAL, ENFERMO

A comunicación del Secretario de la Junta Provincial Electoral de La Habana, de fecha 7 del actual, poniendo en conocimiento del señor Presidente de esta Central que el Presidente de esa Junta Provincial, señor Angel Mestre, se encuentra enfermo, recogido en cama; informando el Presidente que ordenó se contestara a dicho Secretario que no pudiendo actuar el Presidente propietario de la Junta debía darse aviso al Presidente sustituto.

SOBRE QUE NO SE RECIBE

A telegrama del Presidente de la Junta Municipal Electoral de Güines, fecha 6 del actual, solicitando se le informara si se había recibido de la Mesa del colegio número tres del barrio urbano Norte la relación de boletas votadas, cuyo envío interesaba para realizar esa Junta el escrutinio, informando el Presidente que contestó al Presidente de dicha Municipal no haberse recibido hasta ese momento el sobre del referido colegio, acordó la Junta quedar enterada.

LA MUNICIPAL DE COLON

A comunicación del Presidente de la Junta Municipal Electoral de Colón, remitiendo la relación general de boletas votadas que dispone el artículo 199 del Código Electoral y con ella copia certificada del acta de la sesión de escrutinio celebrada por esa Junta, se acordó quedar enterada y que se archiven dichos documentos.

—El Secretario informó que habiendo recibido un sobre a él dirigido sin expresar su contenido, abierto, contenía la relación de las boletas votadas del colegio número dos del barrio Sur del Municipio de Güira de Melena, acordando la Junta se ponga dicha relación bajo nueva cubierta cerrada y se archive.

UNA RECLAMACION

Se dió cuenta con la comunicación del Presidente de la Sala de lo Civil del Tribunal Supremo, devolviendo el expediente, de la reclamación contencioso-electoral establecida por el Procurador Benito Fidel Alonso y Artigas a nombre de Miguel González Brito y otros, contra los acuerdos tomados por el Comité Ejecutivo Municipal del Partido Conservador Nacional en Guanabacoa, constando unida a dicho expediente la resolución dictada por la Sala. La Junta acordó que se guarde y cumpla la sentencia.

JUNTAS QUE TERMINARON LOS ESCRUTINIOS

Se dió cuenta con los telegramas de las Juntas Municipales que a continuación se expresarán, de haber terminado sus escrutinios: Candelaria, Alquízar, Aguacate, Batabanó, Nueva Paz, Quivicán, San José de las Lajas, Agramonte, Alacranes, Bolondrón, Cárdenas, Colón, Jagüey Grande, Martí, Cidra o Santa Ana, Unión de Reyes, Abreus, Cifuentes, Corralillo, Esperanza, San Diego del Valle, San Juan de los Yeras, Zulueta, Campechuela, Gibara, Palma Soriano y Victoria de las Tunas y con las comunicaciones de las Juntas Municipales de Candelaria, Aguacate, Batabanó, Güira de Melena, La Salud, Marianao, Nueva Paz, Regla, San José de las Lajas, San Nicolás, Santiago de las Vegas, Agramonte, Carlos Rojas, Sabanilla del Encomendador, San Antonio de Cabezas, San José de los Ramos, Cidra o Santa Ana, Unión de Reyes, Arcos de Canasí, Corralillo, Abreus, Sagua la Grande, San Fernando de Camarones, San Juan de los Yeras, Santa Isabel de las Lajas, remitiendo la relación general de boletas votadas, acordando la Junta quedar enterada y que se archiven las relaciones.

—Dada cuenta con las comunicaciones de las Juntas Municipales de Los Arabos, San Diego del Valle, Viñales, Palma Soriano, Mantua, Caimito del Guayabal, Esperanza, San Antonio de los Baños, San Antonio de las Vegas, Cienfuegos, Perico, Bejucal, Guanabacoa, Guane, Jaruco, Jatibonico, remitiendo relación general de las boletas votadas, acordó la Junta quedar enterada y que se archiven.

—A telegramas de las Juntas Municipales de Bejucal, Los Palacios, Guamacaro, Pedro Betancourt y Melena del Sur, de haber terminado el escrutinio; telegrama de la Provincial de Camagüey de haber practicado el escrutinio de los Términos de su Provincia y que las operaciones finales se harán en el día de mañana y a comunicación de la Junta Municipal Electoral de San Luis de Pinar del Río, de haber declarado terminados los servicios del mecanógrafo y del escribiente quedando solamente el Secretario y el Conserje, acordó la Junta quedar enterada.

FUERZAS QUE SON INNECESARIAS

Dada cuenta con las comunicaciones de los Presidentes de las Juntas Municipales de Mariel y Nueva Paz, participando no ser ya necesario el servicio de la fuerza del Ejército en dichas Juntas; informando el Presidente que interesó del señor Secretario de Guerra y Marina la cesación de dicho servicio en las referidas Juntas Municipales, acordó la Junta quedar enterada y de conformidad con lo hecho por el Presidente.

APELACION ADMITIDA

Dada cuenta con la apelación del doctor Pedro Herrera Sotolongo para ante la Sala de lo Civil del Tribunal Supremo de la resolución dictada por esta Junta en la reclamación establecida contra la sesión celebrada por el Comité Ejecutivo Municipal del Partido Conservador Nacional en Jatibonico el 28 de Enero último, se acordó por providencia que se mandó unir al expediente admitir y elevar la apelación a la referida Sala de lo Civil del Tribunal Supremo.

—A consulta de la Municipal de Bolondrón si debe atenerse para realizar el escrutinio a los ocho días que señala el Código, o a la cuarta parte de dicho término, que señala la disposición segunda de la instrucción serie "A" número 113, se acordó contestarle que según ha declarado anteriormente esta Junta Central resolviendo a consulta análogo, la Instrucción General Serie "A" número 113, no se refiere a los términos posteriores a las elecciones.

NO HA TERMINADO EL PERIODO ELECTORAL

A consulta del señor Secretario de Sanidad y Beneficencia y Contador Central de Hacienda, sobre si puede considerarse terminado el período electoral, la Junta acordó se le conteste en el sentido que dicho período, conforme a lo dispuesto en el artículo 33 del Código Electoral, termina al ser proclamados los candidatos electos; pero a los efectos de los artículos 328 y 329 de dicho Código lo que hay que tener en cuenta es el día de la celebración de la elección.

CERTIFICACIONES

A comunicación del señor Juez de Instrucción de la Sección Primera solicitando a los efectos de la causa 276 del corriente año se le remita certificación del acuerdo de esta Central de fecha cuatro del pasado mes, haciendo saber la convocatoria para las elecciones que se celebraron el día 5 del actual y que asimismo se le remita certificación del acuerdo que recayó a la consulta del señor Secretario de Sanidad y Beneficencia con fecha cuatro del pasado mes, haciéndole saber desde la fecha en que empezó a regir el período electoral; acuerda la Junta se expidan y remitan las certificaciones interesadas.

CONTRA LOS F. C. UNIDOS

Dada cuenta con la comunicación de la Junta Municipal Electoral de La Esperanza elevando el escrito de queja de José Enrique Casabona contra la Compañía de los Ferrocarriles Unidos que le notificó le descontaría el día de haber como peón de la estación del Ferrocarril por su ausencia el día de las elecciones en que estuvo desempeñando el cargo de vocal del colegio número tres del barrio Cabecera del municipio de La Esperanza; de lo que ha dado cuenta al Juzgado de Instrucción de Santa Clara. La Junta apareciendo del escrito que ya se ha dado cuenta al Juzgado de Instrucción, acordó se archive la queja.

A EXAMINAR NOMINAS

A comunicación del Subsecretario de Gobernación participando que al examinar las nóminas del personal de la Provincial de Santa Clara ha notado se acreditan a los empleados que expresa más de las nueve horas de trabajo de las que ordena la Instrucción General Serie A número 106, por lo que por orden del Secretario de ese Departamento lo pone en conocimiento de esta Central con el ruego de que se investigue si el servicio de esos empleados fué prestado en la forma indicada en la nómina, acordó la Junta pedir a la Junta Provincial Electoral de Santa Clara certificación en lo pertinente de las actas de las sesiones en las cuales se hubiera acordado la prestación de ese servicio extraordinario por la Junta Provincial conforme a la regla tercera de la Instrucción General Serie A número 106.

SECRETARIO CON LICENCIA

Vista la solicitud de quince días de licencia con sueldo por enfermedad justificada hecha por el Secretario de la Junta Municipal Electoral de Campechuela de la que comenzará a disfrutar después de terminado el escrutinio acordó la Junta concederle los quince días de licencia con sueldo, solicitados y que durante su ausencia se haga cargo de la Secretaría el mecanógrafo de esa Junta Manuel Licea Gil.

MAS JUNTAS QUE TERMINAN

Se dió cuenta con las comunicaciones de las Juntas Municipales de Matanzas, Zulueta, Quemados de Güines, Alquízar, Jovellanos, San Juan y Martínez, Cifuentes, Martí, Mariel, Bauta, Guamacaro, Artemisa, Alacranes, Jagüey Grande, remitiendo la relación general de boletas votadas y que se archiven dichas relaciones.

QUEJA APOCRIFA

Dada cuenta con el informe del señor Presidente de la Junta Municipal Electoral de Manzanillo a la denuncia que formuló Josefa Carbonell por cuyo informe hace constar que no ha sido la empleada de esa Junta la que ha hecho esa queja, que es apócrifa, acordó la Junta decir a dicha Junta Municipal Electoral que remita la denuncia original al Juez de Instrucción correspondiente y sin perjuicio informe a esta Central sobre los hechos que contiene la denuncia.

COLEGIO SIN ELECCIONES

A telegrama del Presidente de la Junta Municipal Electoral de Santiago de Cuba participando que no han celebrado elecciones en el colegio uno del barrio Aguarás del término municipal de Holguín, acordó la Junta quedar enterada.

EMPLEADOS QUE CESAN

A telegrama y comunicación de las Juntas Municipales de Guáimaro, Cifuentes y Sancti Spíritus, participando haber declarado terminados los servicios de los empleados temporeros que expresan, acuerda la Junta quedar enterada.

FALLO EN UNA RECLAMACION

La Junta en la reclamación contencioso-electoral establecida por José Rosado Llambí a nombre de José Ramírez Rodríguez y otros contra los acuerdos tomados por el Comité Ejecutivo Municipal del Partido Liberal en Camajuaní en la sesión celebrada el día 5 de Febrero del corriente año y contra la convocatoria para esa sesión, dictó la resolución que mandó unir al expediente cuya parte dispositiva dice así: "Fallamos declarando con lugar en parte la reclamación y en consecuencia nula la convocatoria efectuada el día primero de Febrero último, y la sesión del día 5 del propio mes del Comité Ejecutivo Municipal del Partido Liberal en Camajuaní, en lo referente a la elección de Presidente y Vicepresidente de dicho Comité; y sin lugar la referida reclamación en los otros extremos, con las costas de oficio."

CUENTAS APROBADAS

Se aprobaron las siguientes cuentas de la casa La Mercantil, por suministro de material para las elecciones: una de $205.36; otra de $42.53; otra de $501.89; otra de $15.60; otra de $7.75; otra de $1,609.63; otra de $80.50; otra de $136.16; otra de $54.10; otra de $149.34; otra de $118.50; otra de $71.94; otra de $63.78; otra de $60.06; otra de $107.36; otra de $2,788.08; otra de $826.70; otra de $1,504.46; otra de $1,267.48; y otra de $1,809.55; autorizándose al señor Presidente para que suscriba los comprobantes a los efectos de su pago.

—Con lo que se dió por terminada la sesión, acordando la Junta reunirse el martes 13 del actual, a la 1 de la tarde, para cuya sesión quedan citados todos los miembros presentes.

EL SENADOR VERA VERDURA

El doctor Vera Verdura, Senador conservador por la Provincia de Matanzas estuvo en la mañana de ayer en Palacio con el propósito de entrevistarse con el señor Presidente de la República.

Tan distinguido miembro del conservatismo hizo buenas las afirmaciones que nos hiciera momentos antes el Gobernador Liberal doctor Gronlier: en Matanzas, nos dijo, se hicieron unas elecciones ejemplares y con resultados satisfactorios para todos los Partidos políticos, que allí marchamos de perfecto acuerdo.

EL REPRESENTANTE CAPESTANY

Es liberal y villareño. Fué ayer a Palacio a ver al señor Presidente, pero no logró sus propósitos pues el general Machado se encontraba ya en su finca de recreo de Santiago de las Vegas.

Capestany hizo las elecciones plebiscitarias en Santa Clara y cree que al conocerse el resultado final de los escrutinios su Partido obtendrá nueve Delegados a la Constituyente y no ocho como se pensaba, en aquella importante región.

OTROS REPRESENTANTES POR SANTA CLARA

También estuvieron en Palacio los Representantes por Santa Clara, señores Ricardo Campos y Elio Alvarez. Los dos liberales. Y, como Capestany, hablan de la gran victoria del Partido del Gobierno en Las Villas.

EL ALCALDE DE SAGUA

El que fué paladín del nuñizmo en la villa del Undoso, hoy Alcalde de aquel Término, capitán Luis Vega, fué en la mañana de ayer a la mansión presidencial a interesarse por el problema de los promedios de los azúcares, y a tratar algo de política en relación con las últimas elecciones.

Nos habló del triunfo liberal y la buena votación alcanzada por el exrepresentante Alfert y por el doctor Emilio Núñez Portuondo.

VIRIATO NO RECIBIO

Antonio Ruiz, el popular Gobernador de esta provincia, como todos los días, fué ayer a la casa presidencial. Trató de entrevistarse con el Secretario de la Presidencia, pero Viriato estaba ocupado en problemas de la Comisión del Azúcar y no pudo recibirle.

Había dado órdenes terminantes a nuestro buen amigo Piñeiro de no recibir a nadie.

HOMENAJE DEL CLUB "GENERAL MACHADO" AL DR. VIRIATO GUTIERREZ

En reunión celebrada por miembros del Club "General Gerardo Machado", fué aprobada una moción firmada por los señores Coto Leiseca, Francisco Mestre, Antolín Gómez, doctor Miguel Angel Céspedes, doctor Pedro Pando, Mario Pereira, Ernesto Valdés, Antonio Polo, Rafael Reina, Luis de J. Puñal, Enrique Elízaga, Generoso Campos Marquetti y otros, por la que se acuerda ofrecerle un homenaje de simpatía al doctor Viriato Gutiérrez, consistente en un valioso presente que se le entregará en un día del próximo mes de Abril, de un álbum de piel fina japonesa, con inscripción montada en oro y platino el cual llevará las firmas de todos los significados elementos de los partidos políticos que de alguna manera hubieren defendido la Reforma Constitucional.

Obedece este homenaje según la moción, al resonante triunfo alcanzado por el director máximo de la campaña plebiscitaria, doctor Viriato Gutiérrez

Los gastos que ese álbum ocasione serán satisfechos por suscripción entre los miembros del citado Comité Central.

CONVENCION PROVINCIAL DE CONCEJALES

El doctor René Acevedo y el señor Pablo Calzadilla, Presidente y Secretario de la Convención de Concejales de la provincia de La Habana, nos piden hagamos público por este medio, que ha sido suspendida para fecha que oportunamente se avisará, la reunión que debía celebrar dicha Convención el próximo domingo en el pueblo de Güira de Melena, por estar haciendo gestiones cerca del señor Presidente de la República en favor de la Ley por la cual se crean sueldos para los munícipes y la carencia material de tiempo para la organización debida de la asamblea.

AGRUPACION LIBERAL LEGIONARIOS DE LA DEMOCRACIA

Esta noche, en la barriada de Santos Suárez, calle Paz número 12, se constituirá la delegación de la Agrupación Liberal Legionarios de la Democracia, delegación que presidirá el señor Martínez Noriega, conocido industrial de aquella barriada. Distinguidos oradores harán uso de la palabra en ese acto.

HOMENAJE TRANSFERIDO

Para el sábado 17 de los corrientes ha sido transferido el almuerzo-homenaje que se había anunciado en honor de los señores Antonio Pardo Suárez, José Ramón Egües y el licenciado Manuel Fernández Guevara, miembros distinguidos del Directorio Municipal Reformista de La Habana.

Tendrá efecto en el restaurant "El Carabanchel".

DEL GOBERNADOR BARCELO AL ELECTORADO DE SU PROVINCIA

José R. Barceló, Gobernador de Santiago de Cuba y Presidente del Comité Conjunto Pro-Reforma Constitucional y Prórroga de Poderes Públicos, se ha dirigido al Cuerpo electoral, es decir, a sus correligionarios políticos, en los siguientes términos:

"Ha transcurrido felizmente, al amparo de la cordura y el patriotismo de nuestro pueblo, el período oficial, siempre lleno de responsabilidades, de la campaña electoral que preparará el acontecimiento más solemne y trascendental de nuestra historia. Un elemental sentimiento de patriótica prudencia aconseja ahora que se acallen todas las iniciativas y que cesen todas las actividades de carácter personal para que el país en reposo y fuera del choque de cualquier apasionamiento pueda permanecer en la calma que demanda la función importantísima encomendada a la Convención Constituyente. Es la hora, pues, de suspender toda actividad y de esperar a que los mandatarios del pueblo cumplan en el reposo toda la serenidad del espíritu, con la misión excepcional que ha echado sobre sus hombros. Así lo espero de todos, confiando en que esta súplica hallará un eco simpático en nuestros correligionarios y amigos, a quienes no puedo menos que reiterar mi cumplida felicitación por la labor realizada en la última jornada comicial. (Fdo.) **José R. Barceló.**"

EL GOBERNADOR DE MATANZAS

Acompañado del representante Finalés estuvo ayer en Palacio el Gobernador de Matanzas, doctor Juan Gronlier.

Nos dijeron que habían venido a La Habana a conocer de asuntos relacionados con el problema del azúcar.

Pero como era natural nos hablaron de política y de las elecciones del lunes. Gronlier nos dijo, mientras Finalés asentía, que en Matanzas hubo verdadera jornada comicial y que la cordialidad entre todos los Partidos ha quedado reafirmada por haberse cumplido todo lo pactado entre los mismos.

El resultado fué: tres liberales, dos conservadores y un popular.

LOS TRIUNFADORES POR ORIENTE

Según noticias que nos llegan desde la región oriental, parecen asegurados como Delegados a la Convención Constituyente por aquella provincia, los liberales Ricardo Navarro, Benigno Aguirre, Conrado Bonet Planas, Américo Portuondo, Oscar Silva, Luis Felipe Salazar y doctor Eduardo González Manet. Por los Conservadores, Eugenio Molinet y Martiniano Verdecia y por los Populares, José Ramírez León.

Los liberales obtendrán ocho puestos en la Convención, cinco los conservadores y uno los populares.

TERMINO SUS ESCRUTINIOS LA MUNICIPAL ELECTORAL DE SAGUA LA GRANDE

Ardua y eficaz labor ha realizado la Junta Municipal Electoral de Sagua la Grande, que con tanta ideoneidad preside el doctor Lauro Angulo.

Gracias al celo y actividad desplegado por esa organismo, han quedado terminados los escrutinios de todos los colegios del Término Municipal, cuyo resultado final ha sido el siguiente:

CANDIDATOS LIBERALES

Rogelio Alfert	3448
Emilio Núñez	2865
José M. Espinosa	2695
Fernando J. del Pino	2634
Oscar Barrero	2490
Isaías Cartaya	2432
Ernesto Collado	2309
Mario Madrigal	2197
Pedro Sánchez	1836
Andrés Delgado	1170
Idalberto Del Pico	1027
Pedro Pérez Ruiz	1017
Campos	948

CANDIDATOS CONSERVADORES

March	3028
Gutiérrez	2159
Delgado	2012
Silva	1898
Alvarez	1635
Oropesa	1622
Mulkay	1308
Cabezas	1114
Valdés	998
Roque	883
Marín	832
Sierra	640
Jiménez	620

CANDIDATOS POPULARES

Palma	1802
Echenique	1558
Castillo	104
Rojas	89
Leiva	79
Azel	77
García	73
Del Río	73
Hernández	68
Estrada	65
Bravo	62
Gatell	61
Guzmán	54

LOS OBREROS FERROVIARIOS PARECEN PARTIDARIOS DE LA DESIGNACION DE MAZA Y ARTOLA PARA IR A GINEBRA

No comenzaron todavía las elecciones de delegados a la Caja de Jubilaciones.—El Presidente de la Federación Nacional de Torcedores llegó ayer.—La reposición de obreros tranviarios

Oportunamente publicamos que las elecciones de los obreros ferroviarios para elegir Delegados a la Caja de Jubilaciones, comenzarían el día 6 del corriente y se darían por terminadas el día 26, pero por no haber llegado las boletas de elección todavía a poder de todas las Divisiones, no han comenzado las operaciones electorales.

Según nos manifestaron anoche el Presidente de la Delegación Dos, señor Brito, y el Secretario Sr. Eladio de los Ríos, se espera que den comienzo el próximo lunes para cuya fecha ya estarán distribuídas convenientemente las boletas.

HAY GRAN SIMPATIA POR MAZA Y ARTOLA

El Sr. Brito nos manifestó que en el día de ayer había estado en la Estación Terminal, en compañía del Secretario de la Delegación Dos, señor Eladio de los Ríos, cambiando impresiones con muchos empleados, algunos jefes y obreros, y todos demostraban su sentir favorable a que fuera designado Presidente de la Caja de Jubilaciones, el Dr. J. J. Maza y Artola, cuyas dotes de honradez y caballerosidad representarían para ellos una garantía.

Como la campaña se intensifica a favor del Dr. Maza y Artola, nos dijeron, una comisión pasará a visitarle dentro de unos días para darle a conocer la opinión de los obreros, que lo verían con gran satisfacción en la Presidencia del mencionado organismo. La visita la llevarán a cabo el día 13 del corriente.

LA COMISION ELECTORAL TRABAJA CON GRAN ACTIVIDAD

La Comisión Electoral de la que es secretario el Sr. Julio Tarrido, está trabajando activamente en la distribución de las boletas correspondientes a su radio, remitiendo los paquetes de boletas a todas las Divisiones recomendando a los Delegados que activen su reparto, procurando que lleguen a todos los asociados.

LA COMISION DE CULTURA DE LA SOCIEDAD DE TORCEDORES

Anoche celebró sesión la Sección de Cultura de la Sociedad de Torcedores, en el local de la Biblioteca de dicha Sociedad.

Se deliberó sobre el Reglamento proyectado para el régimen interior de aquel Departamento, siendo aprobado. El bibliotecario tendrá ahora una norma para desempeñar su labor, y los asociados conocerán las obligaciones que a ellos competen.

LA ENCUADERNACION DE LOS VOLUMENES

Con el dinero sobrante que tenía en Caja la Comisión anterior, y que entregó a la nueva Sección, de acuerdo con lo aprobado por la Junta General, ha ordenado la encuadernación de todos los volúmenes en rústica, que poseía la biblioteca. Esta labor se ha realizado y con ello ha cobrado un hermoso aspecto el Departamento de Lectura.

El presidente de la Sección nos ruega llamemos la atención de las personas que deseen proteger la biblioteca, que agradecerán el envío de cuantos libros les remitan, para aumentar la eficacia de la biblioteca de la Sociedad de Torcedores.

EL PRESIDENTE DE LA FEDERACION NACIONAL DE TORCEDORES HA LLEGADO AYER

Anoche saludamos en el local de la Sociedad de Torcedores, al señor Juan Abelardo Mujica, Presidente de la Federación Nacional de Torcedores, quien ha venido a esta ciudad, así como al Sr. Vicente Ferrer. Ambos vienen a glosar el Balance presentado en el Congreso Nacional de Torcedores celebrado recientemente en Camajuaní, pues en unión de otro compañero han sido los designados para esa operación.

BENEFICIO EN FAVOR DE UN OBRERO

Mañana se celebrará una Velada en el local de la Sociedad de Torcedores, a beneficio del obrero Pedro Viera, Delegado que fué de la Sociedad de Torcedores en la fábrica de Villamil, durante cuatro años consecutivos.

Por prescripción facultativa, necesita someterse a una operación quirúrgica, la que no puede afrontar por falta de recursos. Sus amigos organizan dicha Velada, para que pueda con el producto de la misma atender a su curación.

LOS TRANVIARIOS CONTINUAN HACIENDO GESTIONES PARA LA REPOSICION DE 29 COMPAÑEROS

Según nos informaron en la oficina del Sindicato de Motoristas y Conductores, continúan las gestiones entabladas con la compañía para que ésta vuelva a admitir a los 29 compañeros que fueron separados de sus puestos.

Los señores Casin y García Bellon, presidente y secretario respectivamente del Sindicato con el Asesor Sr. Castellanos, están desarrollando en favor de esos asociados idéntica labor a la realizada hace algún tiempo, que dió por resultado la admisión de más de cien empleados. Esperan que Mr. Steinhart, Administrador de la Compañía, en esta ocasión amnistíe a los mencionados empleados y vuelvan éstos a presta, sus servicios a la compañía. Muchos de ellos son antiguos en la empresa.

EL NUEVO SISTEMA DE COBRO

Todavía permanece en estudio la adopción de un nuevo sistema de cobro, tanto por el Sindicato, como por la Compañía, que resulte satisfactorio para ambas partes. El señor Fuentes, Jefe de Tráfico, se está ocupando de este particular, con verdadero interés y se propone presentar un proyecto que estima ha de ser bien acogido por la Empresa y por los conductores.

LA VUELTA AL MUNDO EN AEROPLANO

RIO JANEIRO, marzo 9. (U. P.) — El cpaitán O'Neill, que tiene proyectado dar la vuelta a toda la América del Sur, ha llegado hoy a este puerto procedente de Nueva York y de la América Central. Utilizará un aparato anfibio nombrado "Flamingo" y de la marca Boening, en el vuelo que hará al Uruguay, Argentina, Chile, Bolivia, Perú, Ecuador, Colombia, Panamá y Venezuela y para regresar al Brasil donde terminará su viaje aéreo.

O'Neill fué condecorado en la guerra. Un avez terminado el conflicto mundial organizó las fuerzas aéreas de México. Su aparato puede hacer casi doscientos treinta kilómetros por hora y llevar una carga de mil quinientas libras. Puede también acomodar cuatro pasajeros.

EL RECTOR DE LA UNIVERSIDAD COOPERARA A LAS GESTIONES DE PERDON PARA LOS ESTUDIANTES

Así lo prometió a una comisión estudiantil que desea pedir por sus compañeros castigados, al General Machado. La organización del Congreso Universitario para 1,929

ADJUDICADO EL PREMIO "AGUIRRE"

Visiblemente complacido por el normal restablecimiento de la vida académico-docente en la Universidad, el señor Rector, desde muy temprano—realizó ayer mañana una copiosa y variada labor, ininterrumpidamente.

Cuando recibió en el despacho rectoral a nuestro repórter, el doctor Averhoff ratificaba a varios Profesores, con quienes departía sobre asuntos del Alma Mater, su resuelto propósito de preparar "sin levantar mano" la organización de un Congreso Universitario—el primero de su clase que se celebrará en Cuba—para fines del año próximo o principios del 1930.

El doctor Averhoff nombrará muy en breve una selecta Comisión que inicie y prosiga dichos trabajos de organización para lo que cuenta ya con espontáneos y entusiastas ofrecimientos de varios Catedráticos que desean contribuir así al mejor éxito de dicho Congreso Universitario, que se celebrará, naturalmente, en nuestro primer centro docente.

Labor previa de la Comisión organizadora será la de dar suficiente y adecuada publicidad a la idea en el extranjero al objeto de propiciar la concurrencia de representantes del mayor número posible de Universidades de todo el orbe.

Con ocasión de la estancia en la Habana de los Profesores de Universidades del continente que asistieron como Delegados a la VI Conferencia Panamericana recientemente celebrada aquí, el doctor Averhoff hubo de realizar la pertinente exploración, obteniendo, sin discrepancia, el más franco y expresivo asentimiento de dichos ilustres visitantes, que ya están siendo—a estas horas—heraldos de tan celebrada iniciativa del doctor Averhoff en sus respectivos países.

En breve, a las sesiones del próximo Congreso Internacional de Migración dispuesto para fines del mes actual, llegarán a la Habana algunos Delegados que son—o lo han sido—Catedráticos de Universidades de no pocos países europeos y asiáticos, a quienes invitará también el doctor Averhoff a exponer sus opiniones al respecto, como medio de obtener, a seguido, la más amplia cooperación a su iniciativa, que pronto será de dominio público por doquier.

Una de las características de lo planeado por el doctor Averhoff en relación con el Congreso Universitario es la modesta cuantía que al Estado cubano supondrá la erogación que dicho acontecimiento ocasione.

—"Pero—advirtió el doctor Averhoff a los repórters que le escuchaban—antes que todo la idea necesita la más útil y gentil cooperación: la de la prensa cubana". La del DIARIO DE LA MARINA será, para labrar el éxito del Congreso Universitario, la que guarda inalterable para todo lo que afecta al bien del Alma Mater: incondicional y sincerísima.

Conste.

ACTUARAN LOS ESTUDIANTES

Ayer mañana visitó al señor Rector en su despacho oficial de la Universidad una Comisión de estudiantes para informarle de haber iniciado, con la reanudación de clases, gestiones para lograr el perdón de los expulsados y rogaron al doctor Averhoff accediera a solicitar una audiencia del Honorable señor Presidente de la República para solicitar dicho perdón, a lo que el señor Rector declaró coadyuvaría gustosamente.

El doctor Averhoff, en consecuencia, visitará próximamente al General Machado para hacerle saber el deseo de los estudiantes.

ADJUDICADO EL PREMIO

En la sesión que celebró ayer mañana el Tribunal designado para juzgar los cuatro trabajos presentados optando al Premio "Doctor Carlos Aguirre", instituido por el doctor Orestes Ferrara, quedó acordado otorgar dicho premio, de $500, al trabajo presentado por el joven doctor Enrique Hernández Corujo.

El Tribunal, que preside el doctor Carrera Juztiz, e integran los doctores Zamora y Mañas, acordó diferir la concesión del accesit—$300—hasta conocer la interpretación que da la Facultad de Derecho a una de las bases del Concurso, solicitada para discernir la adjudicación dicha entre los otros tres concursantes doctores Francisco Ponte Domínguez, Pedro G. de Medina Sobrado y José Antonio Giralt y Valdés.

Tan pronto la Facultad de Derecho evacue dicha consulta el Tribunal volverá a reunirse y decidirá la adjudicación del referido accesit.

LA CLASE DEL DR. ZAYDIN

La clase de Derecho Mercantil-Marítimo que tiene a su cargo el doctor Ramón Zaydín será explicada los martes, jueves y sábados de 9 a 10 de la mañana.

PRIMER DIA DE CLASES

Ayer quedaron reanudadas las tareas docentes en la Universidad de la Habana, habiendo funcionado todas las Cátedras de sus distintas Escuelas y Facultades.

Como debía presumirse la normalidad académica fué absoluta, ejemplar.

En todas las cátedras la asistencia fué considerable y especialmente en las de la Escuela de Medicina la concurrencia del alumnado—oficiales y libres—fué la regular, en cualquier otra época del curso académico.

LE DIO DE MACHETAZOS EN LA BOCA PARA EVITAR QUE PUDIERA HABLAR Y LE PERJUDICARA CON SUS CUENTOS

Tres individuos fueron procesados por infracción de la Ley de drogas, habiéndose señalado a cada uno de ellos mil pesos de fianza para gozar de libertad provisional. — Corneta sustraída

En Emergencias fué asistido de varias heridas incisas en el labio superior graves y otra en el brazo izquierdo, Juan de la Concepción Quesada, de 27 años, residente en Vives 96.

Declaró el herido, que había sostenido una discusión bastante violenta con otro inquilino de su casa, nombrado Celestino, y que había terminado el incidente sin darle mayor importancia. Poco después al cruzar por Fábrica y Arroyo del Matadero Celestino que le acechaba, le agredió con un machetín dándole varios golpes con él, y dándose a la fuga su agresor al verle herido.

Según se decía en los alrededores del lugar del hecho, el herido había hablado muy mal de su agresor, y éste, molesto, le agredió diciéndole que "así, no volvería a hablar mal de él".

PROCESADOS

Fueron procesados ayer por infracción de la ley de drogas, con mil pesos de fianza cada uno de ellos, Juan Vázquez Alvarez (a) Juan Palomo e Indalecio Cañizares.

ROBO

El señor Manuel López Morán, sirviente de la casa del señor Conde, vecino de 13 y F, en el Vedado, dió cuenta de que de su habitación le sustrajeron ropas y $80 en efectivo.

SE LLEVO LA CORNETA

Denunció a la policía el señor Manuel Montoya Gala, vecino de Bélgica 21, hotel Los Cubanos, que alquiló en $3 diarios, anteayer a Arsenio Núñez una trompeta plateada y Núñez se embarcó para Méjico llevándose la referida trompeta. Se considera perjudicado en $70.

SUBASTAS PARA LA REPARACION LAS CARRETERAS

Se celebraron las de la que va de Quemados a Rancho Veloz y la de Sagua a Q. de Güines

De acuerdo con las instrucciones dadas por el doctor Carlos Miguel de Céspedes, han sido celebradas en la Jefatura del Distrito de la Provincia de Santa Clara, conforme a los proyectos ya aprobados, las subastas para la ejecución de las obras de reparación que son necesarias en las carreteras de Quemados de Güines a Rancho Veloz y de Sagua a Quemados de Güines.

A los referidos actos de subasta, concurrieron diversos postores, habiendo licitado la cantidad más baja, en cuanto a la primera de dichas carreteras, el señor Felipe Lastra, y en cuanto a la segunda, el señor Adolfo Rodríguez.

El doctor Céspedes, con vista del resultado de estas licitaciones, dictará la resolución procedente, a fin de que las obras puedan iniciarse sin demora.

La carretera de Sagua a Quemados de Güines y Rancho Veloz, tiene su origen en Sagua la Grande; cruza por los poblados de Chinchila y Caguaguas, Quemados de Güines y termina en Rancho Veloz, en su kilómetro 40 mas 120 metros, lugar cerca del límite Oeste de la provincia de Santa Clara.

Esta carretera está dividida en dos tramos: uno, de Sagua a Quemados de Güines y otro de Quemados de Güines a Rancho Veloz, que son los que ahora se van a reparar, pues se encuentran en bastante mal estado, ya que en los mismos no se han llevado a cabo obras de reparación desde hace algún tiempo.

Para la ejecución de estas obras se concederá un plazo de setenta días.

M.E.C.D. 2016

VII CONGRESO DE LA PRENSA LATINA

SEPTIMO CONGRESO DE LA PRENSA LATINA

PROGRAMA OFICIAL Y ACTOS DE INICIATIVA PARTICULAR PARA HOY SABADO

10 a. m.: Visita a Vento. Ofrenda floral en Cacahual, sobre la tumba de Antonio Maceo, a Cuba Libre.

Los automóviles para uso de los señores delegados extranjeros saldrán del DIARIO DE LA MARINA a las diez en punto.

11 y 30 a. m.: Cocktail de honor ofrecido por el Honorable señor Presidente de la República en su finca "Nenita"

1 p. m.: Almuerzo criollo ofrecido en honor de los delegados extranjeros por el señor Francisco Camps y su distinguida esposa en su finca "Mariana". El Honorable señor Presidente, General Gerardo Machado, honrará con su presencia este homenaje.

9 p. m.: Banquete que ofrece a los Congresistas el señor Embajador de España en el Centro Asturiano.

ULTIMA HORA

DISMINUYE EL PELIGRO PARA EL "ROBERT L. LEE"

BOSTON, marzo 9, (UP.) J— A las diez y minutos el departamento de Marina recibió un radiograma del Robert E. Lee diciendo que el peligro no es inmediato ni éste tan grave como se creyó al principio y que, en cosecuencia, no se procedería al trasbordo de los pasajeros durante la noche.

No se considera muy probable que el barco acabe por abrirse. En vista de este aerograma el barro-minas Mallard no zarpará hasta mañana por la mañana.

LA ANEXION DE SAMOA ORIENTAL A LOS E. UNIDOS

Un senador presentó un proyecto en ese sentido, alegando que los jefes de las islas están conformes

WASHINGTON, marzo 9, (UP.) —El senador republicano Bingham de Connecticut, presentó hoy una resolución en la que pide la anexión a los Estados Unidos el grupo de islas de Tutuila y Manua, de la Samoa oriental. (Tutuila con Aunú tienen 135 kilómetros cuadrados y 6,500 habitantes; Manua, con Tau y las Islas Rosa, 58 kilómetros cuadrados y 2,000 habitantes).

Los jefes de las dos islas han dado su consentimiento a la anexión, según dice Bingham. Propone una comisión de seis miembros — dos senadores, dos representantes y dos jefes — para que recomiende las leyes que han de regir en las islas y también un crédito de $25,000 para la ejecución de dicha ley. Según el texto de la resolución Bingham se pide la anexión de todas las islas pequeñas del grupo Samoa.

Las islas de Samoa fueron cedidas sin reservas a los Estados Unidos por los jefes nativos en 1900 y 1904, pero estos convenios, aunque reconocidos por los departamentos ejecutivos y por el presidente de los Estados Unidos, jamás fueron confirmados por el Congreso mediante una declaración formal de anexión. Este hecho ha dado motivo a una agitación política en las islas que trata de eliminarse por medio de la resolución de Bingham.

Algunos funcionarios han venido sosteniendo el criterio de que la anexión quedó proclamada por el Congreso hace varios años cuando aprobó la ley extendiendo a la isla Swain, en el Pacífico, la soberanía de los Estados Unidos ahora existente sobre la Samoa americana.

La presente resolución excluiría a Samoa de las vigentes leyes sobre tierras públicas de los Estados Unidos, encargándose el Congreso de redactar con posterioridad una ley para dichas islas.

La propia ley recomienda que los ingresos de las islas se empleen en beneficio de las mismas, bien al desenvolvimiento educacional o de los servicios públicos.

El presidente de los Estados Unidos queda investido de poderes civiles y judiciales sobre las islas.

EL INVENTOR DEL "MOTOR SIN COMBUSTIBLE" VICTIMA DE UN ACCIDENTE

WASHINGTON, marzo 9. (UP.)— Lester Hendershot, de Pittsburgh, inventor del llamado motor sin combustible, yacía hoy paralizado en un lecho del Hospital de esta capital, a consecuencia de un misterioso accidente que sufrió en el que fué víctima de una descarga de dos mil voltios.

Hasta hoy no se supo lo ocurrido a Hendershot, y aunque no se permite que le visiten, se dá por seguro que se trata del inventor del motor mencionado antes, que tantas especulaciones ha causado en los círculos aéreos.

TENTATIVA DE ESTAFA

La señora Angela Duque Estrada y del Castillo, vecina de Velarde número 50 dió cuenta en la Judicial, que su hermano Esteban de iguales apellidos, vecino de Espada y Cárdenas, en Calabazar, se encuentra tramitando un expediente de incapacidad contra ella, lo que trata de realizar para apoderarse de 6,073 pesos con 58 centavos, que ella le dió en administración a virtud de mandato otorgado en el mes de Septiembre de 1923.

LOS AGASAJOS DE AYER A LOS CONGRESISTAS

En la "Cuban Telephone Co". En el "Jockey Club" y a la noche en la Asociación de Repórters

A las doce del día asistieron los Congresistas al "Vermouth de honor" ofrecido por la Cuban Telephone Company a los Delegados.

La comisión de cortesía, integrada por el señor Agustín Fernández y el señor Francisco Comas Bolfa, vicePresidentes de la company, el señor Hart, ingeniero, los señores Gálvez, Soler, Morales, Falcón, Talbot, Blaine y Buttner y el periodista y empleado de la company, señor Bermudez, colmó de atenciones a los visitantes.

A VISTA DE PAJARO

El panorama de la Habana, desde lo alto de la torre del Edificio Telefónico, fué uno de los más bellos números de los festejos al margen del Congreso.

PONCHE

En un breve lunch y un ponche despues.

LOS ORADORES

El señor Bedolla de la prensa argentina, el señor Pascazio de la italiana, el señor Gilbart de la belga; el señor Pinto de la portuguesa y el señor Iraizoz de la prensa cubana, hicieron salutaciones verbales ante el trasmisor de radio; millares de personas escucharon este saludo.

POR LA TARDE

Fiesta en el Jockey Club deliciosa, Carreras de caballos, baile y buffet abundante, rico, y rociado con un ponche seco que hacía pedir más... y "más daban". Hubo, además, tabacos "ad libitum". Paco Sierra supo comprobar este extremo.

EL CONCEPTO DE LA HABANA

Los congresistas extranjeros están formándose de la Habana una impresión de elegancia, de savoir vivre (en el mejor sentido de la frase) y de la belleza panorámica y urbana, que vale por sí sola la pena de organizar el Congreso, con o sin Estatutos, como exigían nuestros acaloradores y elocuentes camaradas en la sesión inicial.

Anoche, a las nueve, tuvo efecto en los salones de la Asociación de Repórters de la Habana, la recepción que ofrecieron los periodistas habaneros, a los Delegados del VII Congreso de la Prensa Latina, que celebra sus sesiones en esta capital.

Una nutrida concurrencia asistió a dicho acto, que fué presidido por el señor Ramón Gárate, Presidente de la Asociación, ocupando la Mesa Presidencial, el Alcalde de la Habana doctor Miguel Mariano Gómez, el doctor Rafael Martínez Ortíz, Honorable Secretario de Estado, Mr. Maurice de Waleffe, Secretario General del Congreso de la Prensa Latina; y el señor César Rodríguez, Vicepresidente de la Asociación de Repórters de la Habana.

El señor Ramón Gárate, pronunció un brillante discurso, ofreciendo el acto en nombre de la Asociación de Repórters, siguiéndole en el uso de la palabra el señor Maurice de Waleffe, y finalmente el doctor Rafael Martínez Ortíz, hizo el resumen, quien tuvo frases sentidas y encomiásticas para la prensa extranjera y para la Asociación de Repórters.

Al finalizar este acto, los invitados fueron obsequiados con un exquisito buffet.

BANQUETE DEL ALCALDE A LOS DELEGADOS AL CONGRESO DE LA PRENSA LATINA

El martes próximo, día trece, el Alcalde Municipal ofrecerá un banquete a los Delegados al Séptimo Congreso de la Prensa Latina, en el Rooff Garden del Plaza y a la una de la tarde. El banquete será exclusivamente para los señores Delegados.

LAS COMISIONES DEL CONGRESO DE PRENSA LATINA

La solidaridad y libertad de la prensa latina. "Decálogo" y boycott a los obstruccionistas

¿Dificultades e incidentes? Ninguno. Surgieron a los comienzos. Todo se va normalizando. La labor es ya ordenada y persistente. Extranjeros y nacionales están satisfechos.

LAS CUATRO COMISIONES

Las cuatro comisiones constituidas laboran en los salones de la Asociación de Repórters.

EL SR. APPELIUS

El señor Appelius propuso el fomento de la solidaridad de la prensa latina, presentando un frente común en la defensa de aquellos derechos que pudiéramos llamar fundamentales. Se trató también de la libertad de la prensa.

LA SEGUNDA COMISION

La segunda comisión no tuvo quorum.

LA TERCERA COMISION

La tercera estuvo reunida largo tiempo. Su presidente informó acerca del organismo de carácter periodístico que funciona bajo el rubro "internacional" en Europa y ha resuelto los puntos principales a que se refiere el Estatuto del Periodista Profesional.

SE APROBARON

Primero:—El orden general de los trabajos.

Segundo:—Un voto de simpatía a la "Revue de l'Amerique Latine", de París, por sus constantes trabajos para dar a conocer a nuestra América en Francia.

Tercero:—Que la Prensa Latina Internacional declare el boycott a todo país o funcionario que obstruccione la libertad de la prensa.

Cuarto:—Conceder un voto de simpatía al "Repertorio Americano", de Costa Rica, por su labor de divulgación y de acercamiento latino-americano.

SOBRE LA MESA

Quedó sobre la mesa el proyecto de "Decálogo del Latino", obra del Ing. Félix Palavicini.

CAMBIO DE IMPRESIONES

La cuarta Comisión celebró un cambio de impresiones determinando reunirse el lunes a las 10 a. m., pues ni hoy ni mañana habrá sesiones de labor.

ELOGIO LA ACTIVIDAD NEOYORQUINA EL PRINCIPE JOAQUIN

NUEVA YORK, marzo 9. (UP.)— El Príncipe Joaquín Alberto Hohenzollern, primer miembro de la que fué Casa Imperial alemana que visita los Estados Unidos desde 1914, ha aprobado el aspecto de Nueva York y la febril actividad de sus habitantes.

El Príncipe, que es primo segundo del ex-Kaiser Guillermo, y que ha venido para dirigir orquestas en este país, subió hoy a lo alto del edificio Woolworth para ver la ciudad, asombrándose de la mescolanza en que viven numerosos neoyorkinos, en los enormes edificios de inquilinatos, pero mostrándose muy complacido de la grandeza general de la ciudad.

EN LIBERTAD LOS ESTUDIANTES ENCARCELADOS

BOGOTA, Colombia, marzo 9. (UP.)—Despachos de Cúcuta, en la frontera colombo-venezolana, dicen hoy que los estudiantes de Venezuela que fueron encarcelados en Puerto Cabello por los recientes desórdenes de carácter político, han sido puestos en libertad. Se informa también que muchas familias de los Estados venezolanos próximos a la frontera de Colombia, han resuelto educar a sus hijos en las escuelas colombianas, en vez de hacerlo en las de su país.

LOS CONGRESISTAS EXTRANJEROS EN EL HIPODROMO DE MARIANAO

HERMOSA FIESTA DEL JOCKEY CLUB

En cómodos automóviles que la Comisión de Festejos puso a la disposición de los señores Congresistas, se trasladaron éstos desde el DIARIO DE LA MARINA, sede oficial de la Oficina Permanente, al magnífico hipódromo de Marianao.

En la puerta de la Casa Club han sido amablemente recibidos por el alto personal de la Casa y han asistido después muy interesados a las seis carreras que contenía el programa. Algunos han almorzado en el restaurant del Jockey y otros se dedicaron al dificultoso trabajo de buscar un ganador. La diosa de la Fortuna quiso favorecerlos, pues casi todos han salido ganando de las garras de los Leones, debido a que la última carrera la ganó un caballo llamado "Petit Point", nombre puro francés, que fué el favorito de los delegados europeos.

Después de las justas los huéspedes de Mr. Flynn, simpático y caballeroso Vicepresidente del Havana American Jockey Club, han subido al "roof", donde se les sirvió un espléndido "buffet".

Se bailó después, y solamente las sombras de la noche y el deber de asistir a otra fiesta, pudo romper el cálido ambiente de simpatía y bienestar que predominó en la sala.

Además de los congresistas han asistido a esta espléndida fiesta, muchas personalidades de la sociedad habanera y un grupo de bellísimas damas de nuestra tierra, que los franceses empiezan a llamar "la tierra del sol"!

C. D. de B.

COOLIDGE Y LAS ELECCIONES EN NICARAGUA

WASHINGTON, marzo 9 (U. P.) —El Senador republicano Norris, por el Estado de Nebraska, presentó hoy al Senado una resolución pidiendo a la Comisión de Relaciones Exteriores que determine con qué autoridad el Presidente Coolidge va a supervisar las elecciones de Nicaragua.

A principios de semana la Comisión de Relaciones Exteriores votó en contra de la resolución Heflin, que ponía en entredicho la autoridad del Presidente para enviar la Infantería de Marina a Nicaragua.

La resolución Norris también pide a la Comisión que informe si las política nicaragüense debe ser aplicada a otros países, y si el Presidente tiene facultades para el empleo de las fuerzas armadas de la nación para supervisar las elecciones en los mismos Estados Unidos, en vista de que ha habido evidencias de fraudes en varios de los Estados de la Unión.

El Senador Edge, republicano, por Nueva Jersey, dice que la Resolución Norris no tiene base legal, y que el Presidente puede, de acuerdo con la Doctrina de Monroe, intervenir en los asuntos centroamericanos cuando se le pida por el Gobierno de cualquiera de los países de Centro América.

Mr. Edge dijo también que si los infantes de Marina norteamericanos fuesen retirados de Nicaragua "esa República sería un manicomio en menos de una semana, estallando luchas en todo el país", y tal retirada sería un incumplimiento de la palabra dada al Partido liberal nicaragüense, así como al conservador.

FUE APROBADO EL CONVENIO

TEGUCIGALPA, Honduras, marzo 9. (UP.)—El Congreso aprobó hoy el Tratado de amistad comercio y privilegios consulares entre los Estados Unidos y Honduras, que fué firmado en diciembre último por el Ministro de Estado hondureño y el de los Estados Unidos, Mr. Summerlin.

El Dr. José I. Rivero, director del DIARIO DE LA MARINA, acompañó a los delegados en su visita a la "Cuban Telephone Co."

LA ACTUALIDAD GRAFICA. — La "Cuban Telephone Company" recibió ayer en su bello edificio social a los Delegados al Congreso de la Prensa Latina reunida en esta ciudad.—En el grabado aparece un grupo de delegados en el palacete de la calle Rafael M. de Labra, desde cuya torre contemplaron el hermoso panorama de la capital.

DECLARA EN WASHINGTON EL DR. ORESTES FERRARA QUE TIENE FE EN QUE LOS ESTADOS UNIDOS CONSIDERARAN CONVENIENTE DEROGAR LA LLAMADA EMMIENDA PLATT

LA "INTERNACIONAL TELEPHONE AND TELEGRAPH C." DECLARA SU DIVIDENDO E INFORMA SOBRE SUS ACTIVIDADES

Entre los ingresos de 1927 figuran la adquisición de la mayor parte del capital de la All American Cables, Montevideo Telephone Co., Chile Telephone Co. y Comp. T. Riograndense

La International Telephone and Telegraph Corporation, ha anunciado después de su Junta de Directiva ayer, que las entradas consolidadas de la Corporación y de sus Compañías asociadas por el año de 1927, fué de $14.413.495.28, comparadas con $7,105,206.44 por el año de 1926. Los ingresos por el año 1927 reflejan la adquisición por la Corporación de la mayor parte del capital de la All American Cables Inc., Montevideo Telephone Co., Ltd., The Chile Telephone Company, Ltd., y Compañía Telefónica Río Grandense, cuyo control fué adquirido desde el 1o. de enero de 1927.

Las utilidades por el año 1927 equivalen a $11.07 por acción sobre 1.301,994 acciones en circulación en 31 de diciembre de 1927. El número de acciones del capital en circulación se aumentó durante el año de 585.983 acciones en circulación en 31 de diciembre de 1926 a 1.301,994 acciones en circulación o sea un aumento de 716.011 acciones.

En la junta de ayer los Directores declararon un dividendo regular trimestral de 1 1|2 0|0 pagadero en 16 de abril próximo a los accionistas que lo sean en 23 de marzo actual.

El siguiente estado muestra los ingresos consolidados y las cuentas de Surplus por el año de 1927. Este estado fué redactado en parte por informes preliminares, recibidos por cable, y queda sujeto por tanto a pequeñas alteraciones:

Cuenta de Ingresos	Consolidados
Ingresos.	$37.228.945.85
Gastos de Explotación, de Ventas y Gastos Generales, Contribuciones y Depreciación. . .	204062.576.82
Ingresos netos. .	17.166.369.03
A deducir. Cargos de las Comp. Asociadas.	1.948.470.41
Ingreso neto antes de deducir el interés sobre Obligaciones.	15.217.898.62
A deducir:	
Interés sobre los Bonos del 4 1|2 0|0 a 25 años, emitidos en julio 1o. de 1927.	$ 787.500.00
Interés sobre las Obligaciones canjeables del 5 1|2 0|0 a 20 años que no han sido canjeadas p. acciones	16.903.34
Ingreso neto. . .	$14.413.495.28
Acciones en circulación en diciembre 31 de 1927..	1.301.994
Utilidad por acción sobre el capital en circulación en diciembre 31 1927.	$ 11.07

Cuenta del Sobrante	Consolidado
Sobrante. — Enero 1o. de 1927. . .	$ 9.164.209.11
Mas — Ingresos Netos (según más arriba).	14.413.495.28
Menos — Parte de los Ingresos de las Compañías Asociadas que son aplicables a períodos anteriores a la adquisición de las propiedades.. . . .	1.635.310.96
	$22.542.393.43
A deducir:	
Interés sobre Obligaciones del 4 1|2 0|0 a 20 años que se han canjeado por acciones. . .	$ 845.108.89
Dividendos.. . . .	5.867.960.40
Varios cargos al sobrante (neto).. .	193.306.45
	6.906.375.74
Sobrante devengado Dbre. 31. 1927. .	$15.636.017.69
Mas — Sobrante de Capital	$ 5.529.229.56
Sobrante total. Diciembre 31. 1927.	$21.165.247.25

MISS MABEL BOLL HARA UN VUELO A PARIS

WEST PALM BEACH, Florida, Marzo 9. — (U.P.) — Miss Mabel Boll, conocida por el sobrenombre de "La Reina de los Diamantes", piensa hacer un vuelo trasatlántico, de Nueva York a París, a fines de Abril o principios de Mayo. Así lo anunció la propia Miss Boll al llegar hoy a esta ciudad, en el monoplano "Columbia", en compañía de Charles A. Levine y el aviador Wilmer Stutz, de regreso de una visita a la Habana.

Levine también confirmó la noticia, diciendo que está preparando todos los detalles del vuelo de Miss Boll, en el que se empleará un aeroplano tri-motor Fokker, y no el Columbia.

Levine, Miss Boll y Stutz, quienes hicieron a principios de semana el vuelo de Nueva York a la Habana en 14 horas, sin escalas, llegarón hoy aquí a las 3 y 4 minutos de la tarde, en la segunda etapa de su retorno a la ciudad de los escala-cielos.

OTRA INDUSTRIA FUE INAUGURADA EN ESTA CAPITAL

El propio Embajador desmiente los rumores de que piense renunciar su alto cargo

MUCHAS CUESTIONES DE INTERES MUTUO

Afirma el Representante de Cuba que permanecerá en Washington por tiempo indefinido

WASHINGTON, Marzo 9.—(U.P.) —Los rumores que venían circulando desde hace varias semanas por los centros diplomátitcos de esta capital relativos a que el doctor Orestes Ferrara, embajador de Cuba en los Estados Unidos, presentaría la renuncia de su cargo para tomar posesión de la Secretaría de Estado de Cuba, fueron calificados de infundados por el propio embajador

Nos declaró el doctor Orestes Ferrara que venía a esta capital por tiempo indefinido, agregando que existen muchas cuestiones de mútuo interés para Cuba y los Estados Unidos que requieren su atención, siendo acaso la más apremiante, la legislación norteamericana que permita las importaciones de tabacos y cigarros cubanos a este país en lotes de menos de tres mil .

A causa de que el Congreso de los Estados Unidos no aprobó la proposición de ley que le fué presentada, ha sido abrogado por Cuba el convenio de paquetes postales con los Estados Unidos. La proposición de ley figura en la orden del día y es posible que pronto se ponga a discusión. Algunos observadorés predicen que se realizarán nuevos esfuerzos para obtener un acuerdo favorable en la Cámara de Representantes, pero que el proyecto tropezará con obstáculos en el Senado, donde es grande la influencia de los intereses tabacaleros norteamericanos.

Sería un grave error, en opinión del doctor Ferrara, que el Congreso no aprobara esa ley, mucho más cuando Cuba tiene actualmente convenios celebrados con Francia, Italia, Inglaterra, y otros países europeos y espera concluir un tratado análogo con México.

El embajador indicó que se propone hacer todo lo posible, dentro del campa restringido de la diplomacia, para obtener la aprobación de esa ley.

También manifestó el doctor Ferrara que tiene fe en que temprano o tarde, los Estados Unidos considerarán conveniente derogar la llamada Enmienda Platt.

TAMBIEN REGRESO EL SEÑOR QUESADA

WASHINGTON, Marzo 9.—(U.P.) —El señor Cayetano de Quesada, agregado a la Embajada de Cuba en los Estados Unidos, que fué llamado a la Habana para desempeñar una misión especial en el Departamento de Estado, relacionada con la Sexta Conferencia Pan-Americana, regresó hoy a esta capital.

El señor Quesada será uno de los que harán uso de la palabra en la reunión que se celebrará esta noche por los veteranos de la Guerra Hispano Americana, a cuya organización pertenece.

Una nueva industria quedó inaugurada en el día de ayer, en el barrio de Luyanó. Es esa nueva industria cubana que viene a dar vida al desenvolvimiento económico de esta República, la Fábrica de Goma del señor Alberto González Hº, S. A.

El acto de la inauguración estuvo muy lucido, habiendo concurrido al mismo en nombre del General Machado el Señor Secretario de Estado y el Secretario de Gobernación.

Además recordamos entre los numerosos concurrentes, hombres de negocios en su casi totalidad, a los señores Enrique Berenguer, Antonio Antón, Presidente de la Asociación de Comerciantes de la Habana, Francisco Sales, Nicolás Prieto, D. del Castillo, Florentino Rolan, de la Cámara de Comercio de Automóviles, J. A. Ortega, Roberto de Guardiola, Secretario de la Asociación de Comerciantes; Betancourt P. Kohly, de la Bolsa de la Habana y otros muchísimos que harían interminable esta relación.

Terminado el recorrido de la nueva fábrica, que comenzará a trabajar el próximo lunes, y en la que laborarán unos cincuenta obreros, que tendrán que bendecir no solo a los industriales que han tenido tan feliz iniciativa y patriótica acción, sino a los gobernantes actuales, que estimulados por el General Machado, ha sabido realizar la magnífica obra de la reforma de los aranceles.

Terminado ese recorrido, el presidente de la nueva empresa, señor Alberto González Shelton, pronunció breves frases, hablando directamente a esa iniciativa, y del cual tanto han recibido las clases productoras y es peran aun recibir de su acción enérgica y fecunda.

Después de explicar lo que esperan sea la industria inaugurada, manifestó que todos los gobiernos consideraban una obra muy difícil la reforma arancelaria, y que sin embargo el General Machado, la llevó a cabo provocando nuevas esperanzas en el pueblo, sobre el futuro económico nacional, ya que a la sombra de esos aranceles han de surgir muchas iniciativas y grandes beneficios, pues aunque es cierto que aun hay que hacer algunas reformas estas las sabrán hacer rápidamente los miembros de la Comisión Técnica Arancelaria que tan brillantemente han actuado.

El doctor Martínez Ortiz, como presidente de la Comisión Arancelaria y como padrino del acto que se realizaba, habló posteriormente a petición del señor González Shelton, haciendo una brillante oración alrededor del futuro económico del país, cuando surjan todas las industrias que sin duda provacará el nuevo arancel.

Alrededor de esta situación dió a conocer varias análogas situaciones en otros países, como en los Estados Unidos, en tiempos de Lincoln y posteriormente en Cataluña con las fábricas de tejidos.

Por último habló el doctor Pedro P. Kohly, Secretario de la Bolsa de la Habana, tratando de la actuación desarrollada por distintas personalidades alrededor de los aranceles, agregando que Cuba se salvó de caer en la más grande crisis industrial por el gobierno actual que ha sabido cambiar a tiempo el arancel para traer a la vida nuevas actividades, no manteniendo una política de libre cambio cuando todas las naciones son precisamente proteccionistas o viceversa, como parecía que hubieran hecho otros gobiernos, de continuar tal estado de cosas.

SESENTA INSPECTORES DE SANIDAD INVESTIGARAN DIARIAMENTE SI LOS DELEGADOS EN CUBA A LA CONFERENCIA DE MIGRACION ESTAN BIEN ATENDIDOS

En el bufete del doctor Sánchez de Fuentes, presidente de la Conferencia Internacional de Emigración e Inmigración, se reunieron ayer con el Secretario general, Dr. Ramiro Hernández Portela, los miembros de la Delegación Cubana, con el fin de preparar su actuación en dicho Congreso

Como anunciamos oportunamente, ayer se celebró la reunión de los delegados cubanos a la Conferencia de Emigración e Inmigración.

El acto primero de esta índole, que la delegación cubana efectúa, se llevó a cabo en la mansión colonial del doctor Sánchez de Fuente, que preside dignamente la nombrada delegación de la República.

A las cuatro y media de la tarde estaban ya reunidos en el salón que le sirve de buffete al ilustre profesor Sánchez de Fuentes, todos los señores que forman la delegación y demás funcionarios del Estado relacionados con el interesante asunto.

CONCURRENTES

Doctor Fernando Sánchez de Fuentes, presidente; doctor Carlos de Armenteros, delegado; doctor Arístides de Agüero, delegado; doctor J. A. López del Valle, delegado; doctor Frank Menocal, delegado; señor Carlos Loveira, delegado suplente. doctor Augusto Díaz Brito, consejero técnico; doctor Alberto Hevia, consejero técnico; doctor Domingo Ramos, consejero técnico; señor Rafael Martínez Ibor, consejero técnico; doctor Ramiro Hernández Portela, secretario general; doctor José Enrique de Sandoval, secretario general adjunto; doctor Eugenio Florit, jefe del Despacho de la Secretaría General.

SE ABRE LA SESION

Al abrir la sesión el doctor Sánchez de Fuentes saluda a los señores Agüero y Armenteros que por vez primera concurren a las sesiones solicitando conste en acta el gusto con que se les recibe.

Se facilitaron a los señores delegados ejemplares de la orden del día, de la Conferencia, los comentarios y proyectos de resoluciones inscriptas en el programa y el informe de la delegación de Cuba a la Conferencia de Roma.

OBSEQUIO A LOS DELEGADOS

El secretario general dió cuenta de haberse ocupado de todo lo relativo a los distintivos y a los obsequios que se harán a los delegados.

FACILIDADES A LOS TECNICOS

Se pondrán a disposición de los técnicos que vienen a la conferencia (personal de Ginebra) todas las facilidades que necesiten.

HAAS Y RODRIGUEZ

El doctor Agüero dió cuenta de haber tenido noticias particulares de la llegada de los señores Haas y Cristóbal Rodríguez, representantes de la Liga de las Naciones, que llegarán del 26 al 27 del actual.

VIAJE AL CENTRAL JARONU

Se acordó que el presidente de la delegación realizase gestiones para un viaje al central Jaronú, con objeto de que los delegados extranjeros vean los adelantos que se han echo en cuanto a la instalación de los obreros.

LOS INSPECTORES DE SANIDAD

El doctor López del Valle puso a la disposición del Secretario General de la Conferencia a los inspectores de Sanidad en núm. de 60 para que investiguen diariamente si los delegados están bien atendidos. Además se les facilitará toda clase de informes y facilidades en el orden sanitario y médico.

4 INSPECTORES DE INMIGRACION

El doctor Díaz Brito ofrece 4 inspectores de inmigración para que acompañen a los miembros de la delegación cubana a recibir a los delegados que nos visiten.

EUGENESIA Y HOMICULTURA

El doctor López del Valle da cuenta de haberse creado la Oficina Panamericana de Eugenesia y Homicultura, organismo relacionado con la Inmigracin. Este organismo tiene por ahora un carácter continental, pero pronto se realizarán gestiones cerca de la Liga de las Naciones para que tenga un carácter verdaderamente internacional, universal. Sugiere que se invite a la Oficina para que concurra en calidad de espectadora a la Conferencia.

PROPUESTA DEL DR. FUENTES

A propuesta del doctor Sánchez de Fuentes, apoyado por el doctor Agüero, se acordó para darle forma reglamentaria a la cuestión, consultar cablegráficamente al Comité permanente de Roma.

LOS TEMAS

Les fueron entregados a los delegados los temas para estudiarlos y ver cómo se distribuyen las comisiones.

POLITICA INMIGRATORIA

Hubo un largo debate y cambio de impresiones sobre la política inmigratoria que debe seguirse, comparándose el problema de la inmigración en Cuba con el de los otros países.

EL CMDTE. DIAZ BRITO

El comandante Díaz Brito, encargado por la comisión organizadora de la Conferencia de ocuparse de todo lo relativo a la reconstrucción de Tiscornia, dió cuenta de haber terminado su cometido. El doctor Sánchez de Fuentes, presidente de la Delegación de Cuba, dió las gracias y felicitó cordialmente al doctor Díaz Brito por el extraordinario esfuerzo, que ha hecho posible que esa estación inmigratoria se encuentre en las debidas condiciones y pueda mostrarse con satisfacción a los delegados que nos visiten.

Se acuerda aceptar la invitación del doctor Díaz Brito y el lunes próximo a las 4 p. m. se hará una visita a la referida Estación Inmigratoria.

NUEVA LEY DE INMIGRACION

El señor presidente de la delegación doctor Sánchez de Fuentes, da cuenta de que la nueva ley de inmigración, de que se ha ocupado, va a ser en estos días presentada a la Cámara de Representantes.

Esta ley responde a las necesidades actuales de nuestro país y está redactada de acuerdo con los modernos principios de la materia. Han sido tomadas en consideración las resoluciones de la Conferencia de Roma.

Esta Reunión de la Delegación Cubana a la Segunda Conferencia Internacional de Emigración e Inmigración fué en extremo interesante, ya que en ella se discutieron puntos de gran interés relacionados con la próxima Conferencia.

Los señores delegados estuvieron reunidos hasta cerca de las siete de la tarde.

CONDENADO POR UNANIMIDAD, A LA PENA DE MUERTE, POR PARRICIDIO, RICARDO ESCALONA, EN ORIENTE

Al terminarse la vista de la causa por asesinato seguida contra Pedro y Miguel Poutou, Lorenzo de Armas y José Aspiazu, el Fiscal retiró la petición de pena de muerte para Pedro

SANTIAGO DE CUBA, marzo 9. DIARIO, Habana. — Esta tarde se celebró la última sesión del juicio de la causa por asesinato contra Pedro Poutou, Miguel Poutou, Lorenzo de Armas y José Aspiazu. El Fiscal modificó sus conclusiones y retiró la acusación contra Miguel Poutou, Armas y Aspiazu, solicitando se le absolviera, y pidiendo para Pedro Poutou en vez de pena de muerte, 17 años de presidio por homicidio simple, con el agravante de despoblado.

El Tribunal absolvió a los tres mencionados, habiendo defendido a Aspiazu el doctor Lorié Bertot, y a Armas y Poutou el doctor Suárez Palla, quien informó en defensa también de Pedro Poutou, para quien solicitó por el delito de homicidio simple, apreciando varias atenuantes, seis años de cárcel. El juicio quedó concluso para sentencia.

Esta tarde la Sala de Justicia dictó sentencia en causa por parricidio, contra Ricardo Escalona Rivero, condenándolo por unanimidad a pena de muerte con agravante de reincidencia.

Hasta la tarde de hoy la Junta Provincial Electoral ha escrutado los colegios en los Términos de Victoria, Palma Soriano, Antilla, Alto Songo y Caney, habiendo anulado el colegio único de Manatí, por haber funcionado sin el completo de miembros de mesa.—Soto.

M.E.C.D. 2016

SOCIEDADES ESPAÑOLAS

Beneficencia Canaria

La propaganda en la Beneficencia Canaria

Su Sección de Propaganda.

Por el presidente de la misma, señor Francisco Montes de Oca han sido designados ya los señores que habrán de integrar ese nuevo organismo de la Beneficencia Canaria, llamado a desempeñar un papel importantísimo, de positivo provecho para tan humanitaria Institución.

El acto de toma de posesión de la Sección de Propaganda de la Beneficencia Canaria se anuncia para el lunes próximo, doce de los corrientes, en el salón de actos de la Asociación Canaria.

Los valiosos elementos designados para ostentar los cargos de vocales son los siguientes:

Sres. Juan López Domínguez, Antonio Domínguez, Eulalio Martín, Manuel Guerra, Miguel Lantigua, Antonio Rodríguez, Francisco Marrero, Juan Bermúdez, Rogelio Rodríguez, Trino Hernández Montes de Oca, Domingo Febles, José Ortega Monzón, Juan González, Sebastián Naranjo Suárez, Antonio de la Nuez, Gervasio Hernández Melchor, Benito Delgado, Santiago Suárez, Antonio de la Nuez, Gervasio Hernández Melchor, Benito Delgado, Santiago Suárez, Julio Herrero, Germán Padilla, José Prieto, Antonio Prieto, Avelino Segura, Luis Henriquez y Juan Collazo.

El presidente Sr. Montes de Oca se propone invitar para ese acto a distinguidas personalidades y al Comité Ejecutivo de la Asociación Canaria.

Muchas inscripciones

De niños menores de diez años de edad fueron numerosas las inscripciones que, al igual que todos los meses, recibió en el de febrero último la Sección de Propaganda de la Asociación Canaria. Inscripciones éstas que proceden de muchas Delegaciones del interior en las cuales se trabaja activamente por el progreso social.

La Delegación de Florencia aportó la inscripción del socio más joven del citado mes. Nómbrase éste Jesús López Quintanilla, que fué inscripto con un segundo de edad, puesto que se le hizo figurar en las listas sociales en los mismos momentos de su nacimiento. Es hijo del señor Martín López, asociado entusiasta y amante de la colectividad a que pertenece.

Por orden de edad le siguen: Gregorio Manuel Martín Leal, de una hora, y de la Delegación de Taguasco; Hiram Lorenzo Peñamil, también de una hora y de la Delegación de Cabaiguán; Angel Gaudencio Llanes Borges, de un día y de la Delegación de Encrucijada; los hermanitos Hermes y Denis Martín Castañeda, ambos de un mes y pertenecientes a la Delegación de Majagua; Adolfo Cruz Rodríguez, de ocho meses y de la Delegación de Zaza del Medio; Luis Alberto Muro Payan, de igual edad que el anterior y de la Delegación de Yaguajay; Armando Gorrín Concepción, de nueve meses y de la Delegación de Florencia; Ignacio Morales Canino, de tres años y de la Delegación de Cienfuegos; José González Quintero, de igual edad que el anterior y perteneciente a Morón; Ricardo Castellano Suárez, de cuatro años, residente en esta capital; Wenceslao Henríquez Mesa, de seis años y de la Delegación de Mayajigua; Nicolás Ferraz González, de igual edad y de la Delegación de Cabaiguán; Miguel Suárez Betancourt, de siete años, residente en esta ciudad; Jesús R. Fernández Sulroca, de la misma edad y residencia que el anterior; Marcelino Hernández Triana, también de siete años y de la Delegación de Florencia; Alberto González Campillo, de la misma edad que los anteriores y de la Delegación de Cienfuegos; Elisandro Viñas Medina, también de siete años y de la Delegación de Guayos; Roberto Pérez González, de nueve años y con domicilio en la Habana; Guillermo Acosta Leal, de igual clase y residente en Morón; Víctor Ortega Martín, también de nueve años y residente en Majagua; Oswaldo Armas Rodríguez, de diez años, perteneciente a la Delegación de Cabaiguán, y Ernesto Rodríguez Pérez, también de diez años y perteneciente a la progresista Delegación de Artemisa.

Todos los padres de estos menores han sido muy felicitados por la Sección de Propaganda, puesto que al realizar tan meritoria obra prestan a la Asociación Canaria y a sus tiernos hijitos beneficios inapreciables y de positivo valer.

Y justo es consignar, en honor de la Asociación Canaria, que está resultando la institución preferida por los padres para inscribir a sus hijos.

Las razones que existen para ello son muchas y muy diversas.

ANITA ABREU

Tan simpática y culta señorita, hija queridísima del señor Sixto Abreu Trujillo, vicetesorero de la Asociación Canaria y elemento sobradamente conocido en nuestro mundo comercial, fué en días pasados sometida a una delicada operación en la casa de salud Nuestra Señora de la Candelaria, el bello sanatorio canario, constituyendo un éxito más para el doctor Rufino M. Moreno y para la mencionada casa de salud.

Totalmente restablecida, la señorita Abreu se encuentra ya en su domicilio del Vedado. Consignamos con gusto esta noticia.

para las Ulceras y Lastimaduras

El Ungüento Cadum ha demostrado ser un gran remedio para millares de personas que han estado sufriendo durante años de enfermedades tan molestas como de tan mal aspecto para la piel. Las lastimaduras, erupciones y otros padecimientos angustiosos ceden prontamente a sus propiedades curativas tan maravillosas. Es distinto a cualquier otro remedio y puede usarse con toda confianza. Hace cesar al instante la picazón y cicatriza en seguida el eczema, acné (barros), granos, forúnculos, úlceras, erupciones, urticaria, ronchas, almorranas, comezón, sarna, heridas, arañazos, cortaduras, postemillas, escaldaduras,

SOCIEDADES CUBANAS

BAILES DE HOY

EN EL PILAR.—Esta noche, a las nueve, celebrará esta sociedad el último baile de la temporada carnavalesca.

ASOCIACION DE ANTIGUOS ALUMNOS DEL COLEGIO EL INFANTIL. Baile inaugural en el local San Francisco esquina a Diez de Octubre, en la Víbora.

DOMINGO 11

Matinee infantil en la Sociedad del Pilar, Estévez número 62.

JUVENTUD CUBANA. — Después de un corto receso en sus fiestas, vuelve la Juventud Cubana en busca de nuevos lauros.

Para el próximo día 15, en su local social Cerro 454, se anuncia un recibo bailable.

Con entusiasmo trabajan el Comité de Damas y la Comisión de Fiestas.

Centre Català

El Folk Lore en el Centre

Celebró su fiesta, que como todas las que se celebran en la hidalga casa catalana resultó brillante.

Ejecutadas al piano una serie de airosas Sardanas y Ballets, las primeras bailadas por la mayoría de los asistentes y los segundos por las parejas del Esbart Dancaire (Grupo de Danzarines), dirigidos por el maestro señor José Folch y Capdevila, vino la parte literario-musical, la cual principió con la recitación de dos hermosas poesías originales de A. Guimerá y E. Guanyabents, a cargo del joven y meritísimo primer actor señor Luis Font, y que fueron declamadas con notable perfección y buen gusto, recogiendo al final muchos aplausos.

También el señor Meia obtuvo el beneplácito de los que lo escuchaban al terminar la lectura del ameno cuento "El Puntal més Ferm".

Pero el que podemos llamar verdadero "clou" de la fiesta fué, indudablemente, el magnífico recital de piano con que nos deleitó la simpática señorita Lourdes Budó, entusiasta socia de la Secció Folk Lore y aventajada discípula del Conservatorio Nacional que tan dignamente dirigen el maestro Hubert de Blank y su distinguida esposa señora Pilar Martín de Blank. Tanto la sentimental composición "L' Hirondelle et le Prisionner" como el alegre "Vals Arabesque" nos dieron ocasión de apreciar las grandes cualidades inapreciables cualidades que como concertista posee la señorita Budó que, junto con las inapreciables dotes de bondad y belleza que ostenta, les ha merecido el ser una de las que mayor número de admiradores cuente entre el elemento juvenil del Centre Català. Inútil es decir que una gran ovación premió la demostración del arte exquisito de dicha señorita.

Con nuevas y también muy lindas Sardanas ejecutadas al piano por el señor Antonio P. de Jáuregui, finalizó tan familiar y agradable fiesta.

Círculo Ovetense

Los ovetenses son los primeros en contribuir con su regalo a dar realce a la matinée bailable que con el nombre de UN DIA EN VETUSTA, se celebrará en los hermosos jardines Salón Tropical el día 29 de abril.

El entusiasta socio fundador señor Francisco Méndez Mori, representante de varias firmas extranjeras ha donado una hermosa muñeca de sala, para ser sorteada entre las damas asistentes.

Rasgos como el del señor Méndez-Mori son dignos de aprecio por todos los carbayones, que ven en él un fiel amador de todo lo que sea sabor a su querido Oviedo.

El señor Méndez-Mori ha realizado en los dos últimos meses gestiones en Oviedo para conseguir un precioso estandarte que lucirá triunfante el Círculo Ovetense en la gran fiesta que para últimos de septiembre celebrará.

Las damas ovetenses le han contestado por conducto de la señora Isabel de Maqua, que los carbayones tendrán la mejor bandera o estandarte, por lo que felicitamos cordialmente al amigo Méndez-Mori, joven entusiasta y emprendedor que no decae un momento en las luchas sociales y de quien esperan sus conterráneos grandes triunfos.

Concepción Arenal

La matinée elegante

Tan floreciente Institución anuncia para la tarde del domingo día 18, la celebración de una agradable matinée bailable, en obsequio de los señores socios y sus familiares.

Es verdaderamente extraordinario el interés y entusiasmo despertado entre los asociados con motivo de esta matinée bailable, que tendrá efecto en la espaciosa glorieta del Campo de Deportes, propiedad de esta Institución.

Un magnífico jazz-band ha sido seleccionado, el cual estrenará varias piezas de última moda.

ASTURIAS EN LA PANTALLA

Un día en "Vetusta'

Ya existe gran interés en la colonia asturiana residente en la Habana, por asistir a las exhibiciones prometidas para la semana próxima por la "Asturias Film" de Oviedo.

Bien es verdad, que todos guardan gratísimo recuerdo de las anteriores exhibiciones y el nombre de esa casa productora constituye promesa de éxito.

En esta ocasión, la "Asturias film" nos servirá los últimos tomos de esa gran producción que, bajo el título de "Asturias y sus Concejos", edita para divulgar las bellezas naturales en que tanto abunda la región asturiana.

Oviedo, Pravia, Colunga, Ribadesella, Gijón, Cangas de Onís, pasarán por la pantalla mostrando sus paisajes, sus calles, sus plazas, sus fiestas populares...

Grata recordación para los que, lejos de la patria chica, laboran tenazmente por alcanzar una posición y un porvenir.

Esas exhibiciones de la "Asturias film", tendrá efecto en Payret la semana próxima.

Pola de Siero

Eficaz propaganda de los Naturales de Pola de Siero

El martes próximo día 13 de los corrientes, a las 8 y media de la noche y en el Palacio del Centro Asturiano, celebrará esta Sociedad su Junta de Directiva, correspondiente al mes de febrero próximo pasado. Como en dicha Junta habrán de tratarse importantes asuntos, que interesan por igual a todos los asociados, el secretario Sr. Esteban Montes, encarece la puntual asistencia de los Sres. Vocales y demás miembros de la Junta Directiva.

La Comisión de propaganda, integrada por entusiastas Polesos, como los Sres. Ramiro Villanueva, Presidente, y Paulino Canto, vicepresidente, viene laborando desde hace varios días en la adquisición de nuevos asociados, y vistos los éxitos que vienen alcanzando, no dudan de que la Sociedad de Siero dentro de pocos meses contará con más de 500 asociados.

En su última reunión, han acordado pasar a todos los asociados una circular, exhortándolos a que cada uno de los ya existentes aporte a la Sociedad un socio más, y no dudamos que los Polesos todos prestarán esmerada atención a este llamamiento; pero por si eso que consideramos un medio muy eficaz de propaganda, no diera todo el resultado apetecido, los mencionados Sres. Villanuea y Canto, a quienes secundan otros muy valiosos Polesos, como los Sres. Faustino Vigil y José Ma. Suárez Fonseca, siguen consagrando a la Sociedad todo su entusiasmo y laborando sin desmayo, en su empeño de aumentar cada día más el número de asociados y sin tregua ni descanso, importándoles muy poco los abrojos y espinas que habrán de pisar en el camino, y sin pretensiones tampoco de obtener honores ni alabanzas personales; ya que todas sus aspiraciones y anhelos estriban sencillamente, en ver a la Sociedad de su amado concejo en estado próspero y floreciente; trabajan de un modo eficaz, decidido y desinteresado, llevando al ánimo de todos sus paisanos en Cuba, el convencimiento y la necesidad de esta unión, pues no olvidan el conocido adagio que dice: "La Unión hace la fuerza".

Club Tinetense

En abril se celebrará una gran fiesta

El día doce de abril próximo tendrá lugar en los jardines incomparables de "La Tropical", una formidable matinée que el Club Tinetense celebra el objeto de sufragar los gastos de impresión de la Historia de la Sociedad, consistente en un tomo de doscientas páginas elegantemente impreso y con portada a tres colores.

A dicha matinée han sido invitadas las hermosas damitas que son orgullo de las fiestas de Juventud Asturiana, que serán obsequiadas en dicha fiesta como el Club Tinetense sabe hacerlo.

En breve daremos más detalles de esta grandiosa matinée que llevará a cobijarse a todos los tinetenses de la Habana bajo la sombra bienhechora del abuelo Mamoncillo.

REGOCIJA A TODOS LOS ASTURIANOS EL PROYECTO DE LLAMAR A LA CALLE DIECISIETE, "AVENIDA DE ESPAÑA"

La Directiva de esta Institución tomó el acuerdo de felicitar al edil Zorrilla, autor del proyecto, y al alcalde doctor Gómez, a su debido tiempo, de realizarse el empeño.

El señor Zorrilla, ilustre edil del Ayuntamiento de la Habana, ha propuesto, en una de las últimas sesiones, que a la calle 17 se le cambie este nombre por el de Avenida de España.

Aplaudiendo sin reservas la noble gallardía del señor Zorrilla, acordó también felicitar "a su debido tiempo" al popular alcalde de la Habana no dudando de que sancionará la gentileza del Municipio.

La primera parte de este acuerdo, fué cumplimentada, y la felicitación de los asturianos llegó al señor Zorrilla como envío de cordial amistad; pero no así la que se acordó dirigir al señor alcalde, puesto que lo más discreto es esperar a que el mayor de la ciudad sancione el citado acuerdo del Ayuntamiento. Es claro que lo sancionará; pero bien pudiera ser que un defecto de forma o alguna otra minucia impusiera el veto y es de discretos esperar al fin de todo buen suceso para otorgarle su celebración.

Sin embargo, y como en profecía, el Centro Asturiano felicita la sanción del señor alcalde conjuntamente con la gentil iniciativa del concejal señor Zorrilla.

EL BAILE DE PENSION

Oportunamente dimos a conocer a nuestros lectores noticias exactas de este baile que, al parecer, cerrará con broche de oro la temporada carnavalesca, que allá se va con sus simpáticas locuras. Para este bailebroche se organizan alegres comparsas de trovadores, estudiantinas de la tuna y de Viudas Alegres.

Habrá que ver. La Sección ha echado la casa por la ventana y los que gusten de bailar fino y gustoso, podrán hacerlo con sujeción al siguiente programa:

Primera Parte: Vals Amoroso; danzón Elena fué mi primer amor; fox trot Sonrise; son Las cuatro palomas; danzón Caridad; son, Ven a escuchar nuestros cantares; fox trot Si yo te perdiera.

Segunda Parte: danzón El Caballero del Aire; paso doble Macarena; son El Florero; danzón Mocosita; fox trot Rosa de Monterrey; son Como perlas preciosas y danzón Nieves.

Tercera Parte: danzón, Donde estás Corazón; chotiss Patro; danzón Evelina; son Rosa Roja; fox trot O. K. Good; danzón Yemaya; son María Antonia y paso doble Currito de la Cruz (a petición).

Himno Nacional. Orquesta Cartaya; Nuevo Sexteto.

NOTA:— Un Sexteto formidable, estupendo. Daremos más noticias de él.

MOVIMIENTO DE ENFERMOS HABIDO AYER HASTA LAS CUATRO DE LA TARDE, EN LAS QUINTAS DE SALUD

"LA PURISIMA CONCEPCION" DE LA ASOCIACION DE DEPENDIENTES

INGRESARON. — Jesús Miguel Rojo; Pablo Atanes Asenjo; Manuel González Fernández; Angel Lalo Pensia; Evelio Santos del Río; Julián Olegunaga Bilbao; Juan Antonio Pradere Toledo; Severiano Linares Gómez; Augusto Francisco Martínez Maribona; Rafael Hernández Sánchez; Antonógenes Pérez Díaz; José Framil García; Ricardo Untoria Rojo; José Chávez Lara; José García Franco; Manuel Alvarez Alvarez; Gumersindo Castelló Viaño y Juan Alfonso Medina.

SALIERON DE ALTA. — Miguel Roye Vidal; Alberto Policar Levy; Antonio Cardonsa Riera; Roberto Porto Almeyda; Maldonado Villar Olaiz; Justo Rodríguez Tanquero; Anastasio Pardo Calderín; José Fuentes Espinosa; Ramón Estévez Ruiz; Alejandro Abascal Sotolongo; Baltasar Sáenz Barriocano; Eduardo Martínez Alamo; Emilio Massip Massip y pensionista Zoila Gloria Rivero.

"LA BENEFICA" DEL MUY ILUSTRE CENTRO GALLEGO

INGRESARON. — José Cajides Fontao; Jesús Pina García; Manuel López López; Eduardo Fernández Perdices; Ricardo Fernández López; Pedro Borja Rey; José Otero López; Francisco Rodríguez López; Vicente Orioño García; Angel Fernández Alvarez; Daniel Blanco Otero; Emilio Dapena González; Segundo Armas Calviño; Antonio Rodríguez Fernández; Balbino Domínguez Framiñón; Benedicto Rodríguez Caneiro; José Benito Buelo Alen; Andrés Alvarez González; Julio Naveiras Lamas; José Cadaya Dopazo; José Fraga Vázquez.

SALIERON DE ALTA. — José Pansa Martín; Manuel Orosa Frey; Eduardo Lances; José González Franco; Juan de la Vega; Nemesio Domínguez Quiroga; Manuel Carballeira Romey; Enrique González González; Eduardo Bouza Alvarez; Andrés Mariño Núñez; Andrés Alvarez González; José Blanco Vidriera; Manuel Rey Anca; José Rodríguez Franca; Antonio Barrera González; Martín Cheda Villanovo.

"COVADONGA", DEL CENTRO ASTURIANO

INGRESARON. — Ramón González Alvarez; Antonio González López; Ramón Vidal Quintana; Maximino Alonso Ferrer; Pedro Ruiz Rodríguez; Adolfo Madera Rendueles; Antonio Rodríguez Díaz; José Alvarez Bermúdez; Francisco Fernández García; Manuel Rodríguez García; José Díaz Pérez; Esteban Martínez López; Florencio Fernández Maldonado; José Fernández González; Celestino Velasco Fernández; René Iguanzo San Román; Benjamín Cantell Rodríguez; Manuel Campa Conde; Casimiro Sordia Cueto; Manuel Villabulla Monteserín; Emilio Avila Rodríguez; Manuel Fernández Ravela; Leandro Rodríguez Fernández; Leandro Suárez Sánchez; Benigno Fernández Pérez; Guillermo Castillo Hernández; Virginio González García; Andrés Rodríguez Granda; Joaquín Díaz Villazón; José R. Suárez Prieto.

SALIERON DE ALTA. — Antonio Arias Fernández; José González Alvarez; José Torres Nora; Luis Carpentier Mesa; Angel García Alonso; Aladino Fernández García; Evaristo Suárez González; Constantino Díaz Granda; Alfredo Montoto Fuentes; Manuel García Blanco; Francisco Duard González; Eladio Brediñana Cuesta; José Fernández Martínez; Manuel Arias Hernández; José Crespo Díaz; José García Valledor; Manuel Pérez Díaz; Raul Lizardo Fernández; José Menéndez Mejías.

"NUESTRA SEÑORA DE LA CANDELARIA" DE LA ASOCIACION CANARIA

INGRESARON. — Miguel Altilles; Domingo Pérez Flores y José Quevedo Hernández.

SALIERON DE ALTA. — Mauro Alfonso Aguiar y Manuel Méndez Paños.

"SANATORIO" DEL CENTRO CASTELLANO

INGRESARON. — Pilar Fernández Fernández; Paulino Martínez Fuentes; Juan M. Mayor Mayor; Baldomera Martín Mantón.

SALIERON DE ALTA. — Modesta Barrinso González; Pilar Amigó de la Jara; Paulino Durán Albert.

"LA BALEAR" DEL CENTRO BALEAR

INGRESARON. — Isabel Quevedo; Ramona Cadenas García; María Enemhescko Zurcko; Angelina Argumosa Pérez; Benita Sánchez Pérez; María Docampo; María Esteban de Jiménez; Isabel Fontes; Hilaria Valdés García; Delfina Mauri Carballo; Jaime Juan Marín; Zoila Sanz González; Mercedes Gutiérrez Díaz; Gloria de la Vega.

SALIERON DE ALTA. — Perfecta Garrido Gómez; María Nieves Queipo Rodríguez; Josefa Fernández Ramos; Carmen Naviera Relú; Perfecta Miranda Fernández; Asunción Arias Martínez; Dolores Iglesias; Mercedes Penedo; Manuel Navarro Corver; Azimha Rubber; Vicenta Martínez García.

"CONCEPCION ARENAL" DE HIJAS DE GALICIA

INGRESARON. — Germana Martínez; Teresa Carballo; Otilia Méndez; menor Miguel Costa; Rosa Chávez; Concepción Díaz; Amparo Isis; Flora Negro; Amalia San Juan; Asunción Aida; María Méndez; María García; Dorotea Miguel; María Josefa Canteiro; Juana Díaz Castellano; Ana María López; Encarnación Pérez.

SALIERON DE ALTA. — Cándida Rodríguez; Esperanza Tejedor; María Fernández; Felicidad Pérez; Dolores Castro; Emilia Fernández; Balbina Mosquera; Benita Rodríguez; Nieves González; María Dolores Disin y Encarnación González,

AVENTURAS DE TARZAN

POR

EDGAR RICE BURROUGHS

Las Aventuras extraordinarias de TARZAN, cuya serie comenzó a publicarse en el folletín del DIARIO DE LA MARINA constituyen el mayor acontecimiento editorial de esta época, por su interés extraordinario, la ternura y delicadeza con que están descritas las escenas y lo ameno que resulta cada uno de los tomos. La figura de TARZAN, héroe de estas aventuras, es la más emocionante que ha creado la fantasía y subyuga y encanta con cada una de sus hazañas, como podrá comprobarlo el lector. Hay a la venta los siguientes:

1. TARZAN DE LOS MONOS.
2. EL REGRESO DE TARZAN.
3. LAS FIERAS DE TARZAN.
4. EL HIJO DE TARZAN.
5. EL TESORO DE TARZAN.
6. TARZAN EN LA SELVA.
7. TARZAN EL INDOMITO.

Precio de cada tomo a la rústica. . . . . $ 0.80

ULTIMAS NOVEDADES

FLANDRIN (P. R.)— UROLOGIA.—Un manual moderno y práctico con indicaciones para toda clase de enfermedades del aparato urinario.
Barcelona, 1928; 1 tomo en octavo en cartón. . . . . . . $ 1.00

TANDLER (Dr. JULIUS).—TRATADO DE ANATOMIA SISTEMATICA.—TOMO II. ESPLACNOLOGIA. Edición ilustrada con 286 figuras en negro y en colores, que son lo más acabado que se ha hecho hasta hoy.
Barcelona, 1928; un tomo en cuarto, encuadernado en pasta. . $ 9.00

VANDER (Dr. A.)—EL DIAGNOSTICO POR EL IRIS. Reconocimiento de la constitución, predisposición y enfermedades, por el estudio del iris.
Barcelona, 1928; un tom oen octavo, encuadernado en tela. . . $ 0.80

FUSET TUBIA (Dr. J.)—MANUAL DE ZOOLOGIA. Un libro de carácter práctico y sintético, redactado de acuerdo con los últimos descubrimientos y las orientaciones modernas. Trata de la Biología general y animal, Citología, Genética y Evolución y Zoología en general
Barcelona, 1928; un tomo en cuarto encuadernado en tela. . . $ 9.00

PIJOAN (J.)—HISTORIA DEL MUNDO. TOMO II. Trata de la Grecia antigua, con todo detalle, ilustrando con retratos y cuadros todos los pasajes.
Barcelona, 1928; un tomo en cuarto encuadernado en tela. . . $10.00

CONDE DE CEDILLO.—EL CARDENAL CINEROS, GOBERNADOR DEL REINO.—Estudi histórico, por acuerdo de la Real Academia de la Historia.
Madrid, tres tomos en cuarto, encuadernados en pasta española. $14.00

EL RENACIMIENTO. Historia sintética de este gran período del desarrollo de la cultura mundial, publicado por la Universidad de Cambridge, con la colaboración de los principales historiadores de Europa y América. Esta obra cubre el período de 1358 al 1459, época la más notable en la Historia de Europa.
Precio de los dos tomos que forman la obra, encuadernados en tela. $ 3.00

LOS GRANDES HOMBRES. — BISMARCK, por A. Herrero Miguel. Una biografía sintética e interesante que pone de relieve la obra de este gran estadista.
Barcelona, un tomo en octavo, encuadernado en tela. . . . . $ 0.80

PAZ MAROTO (ING. JOSE).—SANEAMIENO DE POBLACIONES.—Trata extensamente de urbanización, depuración de agua, de abastecimientos y residuales, recogida y tratamiento de basuras, etc., etc.. La obra consta de texto y Atlas, en el que se ofrecen numerosos esquemas.
Precio de la obra completa, dos volúmenes encuadernados en tela. $ 6.00

GONZALEZ (JULIO).—CARPINTERIA MODERNA.—Nueva colección de láminas, con descripción de modelos de muebles, puertas, ventanas y toda clase de trabajos de carpintería.
Precio de la carpeta, conteniendo 47 láminas. . . . . . $ 4.00

LA ARQUITECTURA MODERNA EN ESPAÑA.—CHALETS.—Una carpeta que contiene modelos primorosos de los chalets construidos recientemente en España. Tiene fotografías de los exteriores y planos de construcción.
Precio de la carpeta . . . . $ 2.50

SCHOPENHAUERT (ARTURO).—EL MUNDO COMO VOLUNTAD Y REPRESENTACION.—Una obra en la que se exponen las teorías filosóficas del autor. Contiene también un juicio crítico de la filosofía de Kant.
Madrid, un tomo en cuarto, a la rústica . . . . $ 6.00

WORRINGER (GUILLERMO).—EL ARTE EGIPCIO.—Problemas de su valoración. Un estudio concienzudo, ilustrado con magníficas fotografías, ya tomadas en los museos, ya en el propio Egipto.
Madrid, un tomo en cuarto, a la rústica. . . . . $ 2.00

LA MODERNA POESIA

Obispo 135. Apartado 605. Teléfonos A-1171, 1172 y 1173. Habana.

CERVANTES

Galiano 62. Apartado 1115. Teléfono A-4958. Habana.

Un Amor en Venecia

El baile de La Unión Nacional de Empleados de Tejidos

Continúa con extraordinaria brillantez de este gran baile, que con el sugestivo nombre de un "Amor en Venecia" celebrará esta novel y progresista sociedad en los lujosos salones de la Artística Gallega, Prado y Dragones, altos, el sábado 17 del presente mes de marzo.

La comisión organizadora de este festival, haciendo derroche de la actividad y entusiasmo que caracteriza a sus integrantes, ha venido estos días realizando activas gestiones encaminadas a obtener la cooperación de distintas casas comerciales, obteniendo hasta la fecha la de las importantes casas comerciales Los Precios Fijos, Fin de Siglo y El Escorial, habiendo donado la primera una magnífica bombonera con su muñeca de biscuit, la segunda un par de jarrones y un valioso cuadro al óleo representando un paisaje valenciano.

Algunas otras casas comerciales han prometido prestar su valiosa cooperación para el mejor lucimiento de este festival que promete ser el acontecimiento social más importante del presente mes de marzo.

Las entradas se encuentran a la venta en las principales casas de comercio de esta ciudad, así como en la Secretaría General, (Prado y Dragones, donde pueden adquirirse las invitaciones que han sido exquisitamente perfumadas con, los delicados perfumes "Un Amor en Venecia".

La música no puede ser más escogida, estando a cargo la orquesta del afamado profesor Manolo Barba, conjuntamente con "El Sexteto Habanero". Harán las delicias de los bailadores.

Más adelante seguiremos informando del curso de esta gran fiesta. Para más informes, dirigirse al teléfono letra M-6128.

Centro Balear

La grandiosa fiesta próxima

Celebró junta la gentil Sección de Recreo de este importante Centro, bajo la presidencia del señor Guillermo Pons, asistido del atento Secretario señor Eduardo Porta y con la asistencia del vicepresidente, señor Antonio Juan Ferrer y un buen número de vocales.

Abierto el acto y después de aprobarse el acta de la sesión anterior e informarse de diversos asuntos que determinan las actividades de tan valioso organismo, el presidente da conocimiento de una feliz y oportuna iniciativa que tiene como finalidad la celebración de un baile-feria, cuyo producto se destinará a engrosar los fondos creados por el expontáneo concurso de los socios y asociados para la fabricación de un moderno pabellón para la asistencia de tuberculosos. La idea expuesta muy brillantemente por el señor Pons, encuentra muy favorable acogida entre los animosos "chicos" de la Sección, manifestándose en el acto el entusiasmo de sus conquistar nuevos laureles en aras componentes, siempre afanosos de del engrandecimiento de la sociedad.

Aceptada que fué la nobilísima idea sugerida por el entusiasta presidente de Recreo, se trata después de los múltiples detalles que servirán de complemento a la misma, disponiéndose, con muy buen acierto, la forma de su organización más perfecta y en armonía con el justo renombre que ya disfrutan los galantes "chicos" de la Sección de Recreo.

La fiesta se celebrará a principios del próximo mes de abril y en el local del Centro, en donde se adaptarán distintos departamentos para confeccionar artísticos kioscos que serán atendidos por bellas y gentiles damas y damitas.

Dada la trascendencia del acto y su finalidad, se designarán comisiones que representen a todos los organismos sociales en los trabajos preparatorios de esa interesante fiesta.

AUMENTAN LAS INSCRIPCIONES A "E. INTEGRAL"

El próximo domingo tendrá efecto una velada en esta Sociedad, en honor de Vazquez Mella.

Hoy damos a conocer los asociados inscritos ayer en España Integral, en número de 14, a quienes saludamos y les damos la bienvenida a la patriótica Asociación:

Señor Emilio López Alvarez; Pedro Rodríguez Ramos; Manuel Alvarez; José Reyes Pernas; José López y Prieto; señorita Mercedes Pereira Vilariño; señorita Elisa Pereira Vilariño; Balbino Suárez; Enrique Blanco; señora Evelia Pi; señor Gerardo Aneiros Quintás; señorita Esther Clapera; señor José Fernández López; Pedro Pérez García.

Total anotados ayer, 14.

LA SECCION DE RECREO Y SPORT

En la noche de ayer se procedió a la constitución de la Sección de Recreo y Sport, acto que se realizó en el salón de fiestas de España Integral; el Presidente social señor Canoira dió posesión al Presidente de la Sección, señor Galaz, con los demás compañeros de la Sección.

Habló en ese acto el señor Francisco Vega Núñez, animando a los chicos de la Sección a trabajar por el éxito del importante organismo, que ha de ser un eficaz colaborador de la Junta de Gobierno.

Después de la toma de posesión se habló con insistencia de empezar ya el mes que viene con la cancha, habiendo un embullo notable para establecer ese magnífico deporte que ha de darle a España Integral un número crecido de simpatías en la Juventud de la Habana.

AMPLIA LAS DEPENDENCIAS

Desde el día de ayer España Integral cuenta con nuevas dependencias en el edificio que ocupa esa patriótica Asociación de la calle Egido, se hizo necesario ampliar las dependencias de la Institución, dada la importancia de la obra que va adquiriendo esa prestigiosa Asociación.

La Secretaría y Presidencia quedarán independizadas del resto, y las clases con tanto éxito inauguradas este mes quedarán establecidas en el lugar que antes ocupaba la Secretaría.

Hay el propósito de ampliar más aún los salones de España Integral hasta que llegue a tener todo el amplio edificio que antiguamente ocupaba el Colgio de las Ursulinas.

LA VELADA DEL DOMINGO

Centenares de personas han solicitado invitación para la gran velada del próximo domingo, día 11, que tendrá lugar a las ocho y media de la noche; es en honor del insigne español don Juan Vázquez de Mella.

Hablará el padre Barros, notable y elocuente conferencista.

También hablarán el señor Francisco Almodóvar y el Secretario de España Integral, señor Francisco Vega Núñez.

Asociación Canaria

La fiesta teatral de la Asociación

La junta de hoy.

En la noche de hoy, viernes, a las ocho de la misma, celebrará junta extraordinaria la Sección de Propaganda de la Asociación Canaria, con el fin de tratar de diversos asuntos.

Entre ellos se cuenta el que tiene relación con la gran fiesta teatral que se prepara para el mes de abril, en medio de la cual habrán de ser entregados los premios del Concurso celebrado recientemente por la indicada Sección.

Por ello cabe decir que la reunión de esta noche revestirá importancia.

Mejore su recepción con las baterías super-potentes Eveready

LAS Baterías de Radio Eveready se fabrican bajo la supervisión de los ingenieros más expertos en uno de los laboratorios más grandes del mundo. Los materiales que se usan son de la mejor calidad y las baterías se someten a numerosas pruebas rigurosas mientras están en proceso de ser fabricadas y luego a una inspección final. Así se explica por qué son las más potentes y duraderas.

Hay una batería Eveready apropiada para cada clase y estilo de receptor. Todas son de la más alta calidad. ¡Exija siempre la Eveready! De venta en todas partes.

EVEREADY
Baterías para Radio
— para Claridad Volumen-Distancia

Hechas por los fabricantes de las afamadas linternas eléctricas EVEREADY—los primeros fabricantes de linternas eléctricas y baterías secas de más importancia en el mundo entero.

De venta en todas partes: 1405

Unión Lucense

Los buenos propósitos de esta progresista sociedad

Con un nutrido "quorum" celebró junta reglamentaria la Directiva de esa progresista sociedad; resultando el acto una nueva demostración de los buenos propósitos que sirven de norma a las actividades de ese valioso núcleo de asociados que componen la Junta de Gobierno.

Preside el acto el atento y entusiasta joven Francisco Iglesias Ulloa, asistido del competente secretario señor Manual Magan y el activo tesorero señor Luciano Lombao.

Se aprueba el acta de la sesión anterior.

Informa el tesorero del movimiento de fondos durante el mes último, por lo que se ve el floreciente estado económico de la sociedad.

Informa el presidente de la Sección de Propaganda, dando cuenta de las nuevas inscripciones y de diversas gestiones realizadas, y termina su informe haciendo resaltar la labor entusiasta de los miembros de la Sección, señores Evaristo Villamor, Germán Díaz y Serafín Pozo, así como la del tesorero señor Luciano Lombao, que señala como eficaz colaborador de dicho organismo. La Junta tributa un prolongado aplauso a dichos señores.

El presidente de la Sección de Beneficencia, señor Manuel Pose, anuncia la próxima constitución de esa importante dependencia.

El presidente social, señor Ulloa, sugiere la idea de ofrecer una gran fiesta, aceptándose en principio por todos los presentes y dejándose para su debido estudio en la próxima junta.

EL SEÑOR JUAN PENELAS GARCIA

Tan distinguido asociado de la Unión Lucense, que es, además, muy popular director de la Banda Sarria, se encuentra enfermo desde hace días en la casa de salud La Benéfica, en donde ha recibido múltiples visitas de sus amistades.

La sociedad Unión Lucense, correspondiendo a los méritos de su asociado señor Penelas, ha enviado una comisión para que visite a tan distinguido enfermo.

Nuestros sinceros votos por su pronto restablecimiento.

Centro Castellano

El gran baile de hoy y su Casa de Salud

Con un entusiasmo extraordinario la sección de Recreo y Adorno del Centro Castellano está organizando el gran baile Pro-Quinta Castellana que promete resultar de lo más espléndido y lucido dado el entusiasmo que se nota no ya tan solo en los "chicos" de la Sección de Recreo y Adorno sino en los asociados en general que siempre están dispuestos a cooperar para todo lo que sea beneficioso para su Casa de Salud.

Una gran dificultad ha encontrado la Sección de Recreo y Adorno en este gran baile y es lo que se refiere al local, pues a juzgar por las entradas vendidas y las invitaciones que han sido enviadas a las señoritas que acostumbran asistir a las fiestas que celebra el Centro Castellano resultarán puramente chiquitos sus salones.

La Sección para dar mayor esplendor a esta extraordinaria fiesta ha contratado la famosa Orquesta del Profesor Uvis que tan complacida dejó a la concurrencia que asistió a los bailes de carnaval; y el conocidísimo Sexteto Cola.

Para las damas habrá valiosos y preciosos regalos que han sido obsequiados por castellanos entusiastas; los que serán sorteados como decimos más arriba entre las damas.

Centro Gallego

Candidatura No. Dos

Reunidos en la calle 15 y 28 del barrio del Vedado, los socios del Centro Gallego, empleados y simpatizadores de la Candidatura Número Dos eligieron la siguiente Junta Directiva:

Presidente: Juan Belmonte; vice: José Vázquez Costa. Secretario: José M. Lamas; vice: José González, Tesorero: Antonio Cid; vice: José Pacin; Secretario de Correspondencia: José Fernández; vice: Camilo González y delegado: Díaz Fernández. Vocales: Manuel Allones; Antonio Arias; Eduardo Rodríguez; Faustino González; Manuel Nogueira; Elías Fernández; Manuel Cosada; Juan López Rey; Vicente Losada; Nico Ramón Parada; Julio Parada; Antonio Parada; Arturo Parada; Antonio Pacin; Antonio Cid y Antonio Pacin y Fernández.

Después de elegidos tomaron posesión de sus puestos en medio del mayor entusiasmo y dispuestos a luchar por dicha candidatura para las próximas elecciones, acordando hacer presidentes de honor de este comité a las siguientes personalidades sociales: Don Francisco Pego Pita; D. Jesús M. Bouza; Fermín Méndez Neyra; Juan Varela Grande; Secundino Baños; Angel Naya Roel; Narciso María Rodríguez; acordado un voto de gracias para el cronista de Sociedades Españolas de este periódico por la cooperación que desinteresadamente siempre nos ha prestado a los elementos de este comité.

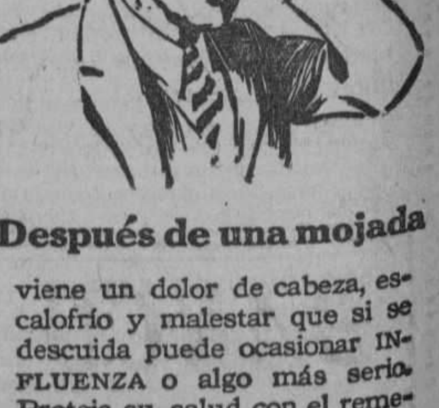

Después de una mojada

viene un dolor de cabeza, escalofrío y malestar que si se descuida puede ocasionar INFLUENZA o algo más serio. Proteja su salud con el remedio probado por los años, el

LAXATIVO
BROMO - QUININA
Busque esta firma en la cajita
E. W. Grove

M.E.C.D. 2016

INFORMACION AZUCARERA

MERCADO DE NEW YORK

NUEVA YORK, Marzo 9. (UP).— Las noticias relativas a que las refinerías británicas están ofreciendo 2.55 centavos la libra franco a bordo por las 200 mil toneladas de la reserva azucarera cubana, cuya venta está estudiando la comisión exportadora de Cuba, dieron firmeza al mercado de futuros hoy.

En el mercado de costo y flete se registraron ventas a 2.21|32 y 2.11|16 centavos.

En el mercado del refino los precios continúan sin variación.

COTIZACIONES REGISTRADAS EN LAS ENTREGAS DE FUTUROS

	Abre	Alto	Bajo	Cierre
Mayo	2.71	2.72	2.69	2.71
Julio	2.78	2.80	2.77	2.79
Sep	2.87	2.89	2.85	2.87
Dic.	2.93	2.96	2.93	2.95
Enero	2.88	2.90	2.88	2.89
Marzo	2.74	2.77	2.73	2.77

MERCADO LOCAL DE AZUCAR

Firme y con demanda más activa estuvo ayer el mercado local de azúcares.

Se dieron a conocer las siguientes ventas:

6,204 sacos a 2.53 centavos libra libre a bordo en Sagua la Grande.

1,275 sacos a 2.53 y 2.58 centavos libre a bordo, en Cárdenas.

Empezó a moler el central Limones en Matanzas. Hasta la fecha muelen 171 centrales.

Firme abrió el mercado de New York, con compradores de azúcares de Cuba a 2-11/16 centavos costo y flete y de Puerto Rico al equivalente de 2-21/32 centavos costo y flete.

Después de la apertura del mercado se anunciaron las siguientes ventas:

50,000 sacos de Puerto Rico al equivalente de 2-21/32 centavos costo y flete, despacho en Abril a la National Sugar Refining Co.

25,000 sacos de Cuba despacho en Abril a 2-11/16 centavos costo y flete, a especuladores.

En la Bolsa de Azúcares futuros se vendieron 72,550 toneladas.

Las existencias en los almacenes Afianzados de New York, ascendían ayer a 1.317,400 sacos.

La carta de apertura del mercado de New York, dice lo siguiente:

"A medida que aumentan las probabilidades de éxito de las negociaciones que la Compañía Exportadora Cubana efectúa con los intereses extranjeros para colocar su sobrante de azúcar, disminuyen las de que este año haya exceso de producción. Al intensificarse la demanda por parte de los refinadores y a tipos cada vez más elevados, los elementos azucareros empiezan a tomar más en serio la profecía de que el azúcar ha de pagarse a tres centavos. Seguimos aconsejando ponerse al alza en el mercado de futuros, sobre todo en las reacciones moderadas. — Thoson and McKinnon.

CARTA DE CIERRE

NUEVA YORK, Marzo 9.—Hoy se puso nuevamente de manifiesto en el mercado azucarero de costo y flete la falta de ofertas, y el de futuros anduvo pronto en responder a esta firmeza acusando los precios del cierre alzas de 4 a 5 puntos. El mercado promete ensancharse y pronosticamos la continuación de la tendencia de alza. — Thomson and Mc Kinnon.

MERCADO DE LONDRES

Abrió sostenido este mercado, con vendedores a base de 2.48 centavos libre a bordo.

Mercado Local de Valores

Procedente de Londres, por la vía de Cayo Hueso, han llegado dos miembros del Consejo de los Ferrocarriles Unidos, los que en la próxima semana se entrevistarán con la comisión de accionistas locales de la mencionada compañía.

La atención del mercado se concentró en las acciones de los Ferrocarriles Unidos, las cuales ofrecen buen margen a la especulación.

Durante el año pasado ganó la Internacional de Teléfonos $11.07 por acción, contra $12.13 el año 1926.

Actuaron sostenidos los valores de los Ferrocarriles Consolidados, Cuba Cane, Cuba Company y los de Internacional de Teléfonos.

Prevalecieron tipos firmes en las acciones de la nueva Fábrica de Hielo y Cerveza Internacional. — Sostenidas las acciones, las de Jarcia de Matanzas, Cubana de Fibra y Jarcia, Perfumería y Comunes de la Licorera.

Acusan pesadez los valores de Havana Electric Railway Co. Quietas las de Naviera. Más sostenidas las preferidas y preferentes de Havana Electric Utilities.

Todavía los directores de la Compañía de Jarcia de Matanzas no han anunciado el pago del dividendo a las acciones comunes, cuyo dividendo fué acordado hace dos meses.

Ayer fueron suscritas distintas partidas de acciones del Sindicato Nacional Cubano, a razón de quince pesos cada una.

Firmes estuvieron todos los bonos. Haba buena demanda en los de República de Cuba, Havana Electric, Cervecera Internacional y Obligaciones del Ayuntamiento.

Cerró el mercado inactivo.

Mercado de Bonos

VALORES CUBANOS
Nueva York Marzo 9. (UP)

	Alto	Bajo	Cierre
Cuba 5 1|2 s. 1952	—	—	—
Cuba 5 1|4 s. 1944	—	—	—
Cuba 5 1|2 s. 1949	—	—	—
Cuba R R 5 s. 1952	98¼	98¼	98¼
H. Electric 5 s 1952	—	—	—

BONOS DE LA LIBERTAD
Nueva York Marzo 9. (UP)

	Alto	Bajo	Cierre
3 1|2 s	101.14	101.13	101.13
1o 4 1|4 s	102.26	102.26	102.26
3o 4 1|4 s	100.14	100.13	100.14
4o 4 1|4	103.21	103.18	103.18
Treasury:			
3 3|8 s	102.28	102.25	102.27
4 1|4 s	115.17	115.15	115.16
4 s	110.17	110.15	110.16
3 3|4 s	107.27	107.26	107.26

BONOS INTERNACIONALES
Nueva York Marzo 9. (UP)

	Alto	Bajo	Cierre
Burdeos 6 s. 1934	101	101	101
Lyons 6 s. 1934	101¼	101⅛	101¼
Alemania 7 s. 1949	98¼	98⅞	98⅞
Italy Kingdom del 7 por 100 1951	98¼	98	98
Francia 7 s. 1949	108⅛	107⅞	108
Holanda 6 s. 1954	—	—	—
Argentina 6 s. 1957	100⅜	100⅜	100⅜
Brasil 6 1|2 s. 1957	98⅜	98	98¼
Cuba 4 1|2 s. 1949	—	—	—
Checo Eslovaquia 7 1|2 s. 1945	105⅛	105⅛	105⅛
Marsella 6 s. 1934	101⅛	101	101

BOLSA DE PARIS
Paris Marzo 9. (UP)

Renta Francesa 3 por 100	67.60
Renta Francesa 5 por 100	88.10

BOLSA DE LONDRES
Londres Marzo 9. (UP)

F. C. Unidos de la Habana	56 ½

ACCIONES TABACALERAS
Nueva York Marzo 9. (UP)

	Demanda	Oferta
American Cigar	130	140
United Tobacco	82	87
United Tobacco	25	27
Young T S	110	115
Young T S pfd	104	111

Clearing House

Las compensaciones que se efectuaron ayer entre los Bancos asociados al Clearing House de la Habana ascendieron a $3.329.048.77.

Mercado de Fletes

COTIZACIONES

	100 libras	
Costa Norte:		
A Filadelfia	12½	13¼
A Galveston	12½	13½
A New Orleans	11½	12½
A Halifax	—	—
A St John	—	—
A Savannah	—	—
A Boston	14½	15½
Costa Sur:		
A Filadelfia	14½	15¼
A New York	14½	15½
A New Orleans	13½	14½
A Halifax	—	—
A St John	—	—
A Boston	16½	17½
A Galveston	14½	15½

Estas cotizaciones son exclusivamente sobre azúcar.

AVISO

"THE VERACRUZ-MEXICO PETROLEUM COMPANY"

y

COMPAÑIA PETROLERA "VERACRUZ-MEXICO", S. A.

Se hace saber a los señores accionistas de "The Veracruz-Mexico Petroleum Company", que por haberse fusionado esta Compañía con la Compañía Petrolera "Veracruz-México", S. A., deben canjear sus acciones a razón de DIEZ de la primera por UNA de la segunda en las Oficinas de esta Capital—Avenida Uruguay número 3, primer piso,—para cuyo efecto se amplía el plazo hasta el 31 de Diciembre del presente año; bien entendido que pasado este plazo, perderán todo derecho.

México, D. F., Enero 21 de 1928.

Jorge B. Warden, Presidente.
Alejandro Menéndez Ceballos, Secretario.

Ext. alt. d.-10

INTERNATIONAL TELEPHONE AND TELEGRAPH CORPORATION

Por acuerdo de la Junta Directiva celebrada el día 7 de Marzo de 1928, se ha declarado un dividendo trimestral de 1-1|2 por ciento a los accionistas que lo sean en 23 de Marzo del corriente año.

Dicho dividendo trimestral se pagará el día 16 de Abril de 1928, por medio de cheques que se remitirán por correo, según costumbre, y los libros de transferencias se cerrarán el día 23 del referido mes de Marzo.

Habana, 8 de Marzo de 1928.

José A. Fernández, Vice-Secretario.

2159 2d-10

BANCO HERRERO

OVIEDO

Cuentas corrientes y Caja de Ahorros con abono de intereses. Toda clase de operaciones.

Dirección Telegráfica: BANCHERRERO.

BOLSA DE NEW YORK

ACCIONES
3,600,800
BONOS
$14,347,000
CHEQUES
1,062,000,000

PESETA

SE COTIZO A RAZON DE
5 PESETAS
96.59
DOLLAR

FRANCO

SE COTIZO A RAZON DE
25 FRANCOS
44 CENTIMOS
DOLLAR

TABACO

Trescientos doce tercios de terceras de Remedios vendieron y entregaron durante la tarde Lobeto y Compañía a Walter Sutter y Compañía.

De la misma clase quedan muy pocos lotes en el mercado.

Constantino González y Compañía dispone de uno de ellos; de otro Abelardo Cuervo y Compañía; de ochenta y siete tercios Iglesias y García, y de menores cantidades otras firmas.

Winter y Compañía de New York, por medio de Celestino Medio, compraron a Cano y Hermanos veinte barriles de tripas despalilladas de Vuelta Abajo.

Otros lotes más pequeños, de la misma procedencia, pasaron también a terceras manos, y uno de importancia hemos de ver muy pronto que se registra.

Veintiséis tercios de rezagos de Partido compró a Ignacio P. Castañeda el fabricante de Tampa Panchito Sierra.

De la misma procedencia compró quince tercios, también de rezagos, Santos S. García a Sabucedo y Compañía, quienes, además, vendieron otros lotes para Tampa.

Tomás Benítez León dispone aún de varias cantidades de capas y otras clases de Partido, de la cosecha de 1925 a 1826.

Gener compró a Urtiaga, Toledo y Compañía cincuenta pacas de "botes" que ayer mismo fueron cargadas.

Veinte de capadura, de la misma procedencia, vendieron y entregaron Abelardo Cuervo y Compañía a Gabino Roche.

Y nada más hubo en el mercado, que fué poco y pequeño, excepción de la venta de las terceras, que al principio anotamos.

Respecto al campo, nada nuevo tenemos que decir, pues ninguna noticia hemos recibido que nos permita anotar un cambio en el curso de la cosecha.

Tampoco tenemos informes acerca de ofertas de compra en matules, ni en Partido ni en Vuelta Abajo, de que se ha hablado, acaso prematuramente, en estos días.

Colegio de Corredores y Notarios comerciales de la Habana

COTIZACION OFICIAL DEL DIA 9 DE MARZO

Cambios	Tipos
S|E. Unidos cable	1|16 D.
S|E. Unidos vista	3|32 D.
Londres cable	4.87 ⅞
Londres vista	4.87 ⅜
Londres 60 días	
Paris cable	3.94
Paris vista	3.93
Bruselas vista	13.94
España cable	16.78
España vista	16.76
Italia vista	5.29
Zurich vista	19.26
Hong Kong vista	49.87
Amsterdam vista	40.24
Copenhague vista	—
Christianía vista	—
Estocolmo vista	—
Berlín vista	—

NOTARIOS DE TURNO

Para Cambios: José R. Benavides.

Para intervenir en la cotización oficial de la Bolsa de la Habana: Rafael Gómez Romagosa: Raul E. Argüelles.

Visto Bueno: Antonio Arocha, Síndico-Presidente; Eugenio E. Caragol, Secretario Contador.

MERCADO LOCAL DE CAMBIOS

Estuvo muy irregular el cambio sobre New York. A primera hora el Banco de la Reserva Federal de Atlanta vendió a un importante Banco cable sobre New York a 1|10 de premio.

La peseta española rigió ayer más baja.

Al cierre pagaban por libras esterlinas cable a 4.87 5|8.

Entre Bancos y Banqueros se operó en pesetas cheque a 16.73 y en cable a 16.75 y 16.76.

Cotizaciones	Valor
New York cable	5|64 D.
New York vista	1|10 D.
Londres cable	4.87 ¾
Londres vista	4.87 ¼
Londres 60 d|v	4.84 ½
Paris cable	3.93 ½
Paris vista	3.93
Madrid cable	16.77
Madrid vista	16.76
Hamburgo cable	23.86
Hamburgo vista	23.85
Italia cable	5.30
Italia vista	5.29
Zurich cable	19.26
Zurich vista	19.25
Bruselas cable	13.95
Bruselas vista	13.94
Toronto cable	3|16 D.
Toronto vista	¼ D.
Hong Kong cable	50.00
Hong Kong vista	49.95
Amsterdam cable	40.26
Amsterdam vista	40.24

Mercado de Algodón

Al cerrar ayer el mercado de New York se cotizaba el algodón a los siguientes tipos:

	Cierre
Marzo	18.33
Mayo	18.44
Julio	18.36
Octubre	18.14
Diciembre	18.04
Enero (1929)	18.03

MERCADO DE NEW YORK

MERCADO DE CAFE

NUEVA YORK, Marzo 9. (UP).— El mercado de futuros en café volvió a perder terreno hoy. Hubo poco interés agresivo en el mercado y debido a la irregularidad que acusan los cables del extranjero se movió sin firmeza. Los contratos del 7 y de Santos del 4, estuvieron encalmados. Los del 7 abrieron desde sin cambio a diez puntos más alto.

COTIZACIONES DE LOS FUTUROS

	Abre	Alto	Bajo	Cierre
Mayo	14.95	14.95	14.80	14.82
Julio	14.37	14.37	14.20	14.25
Sep	13.95	13.95	13.78	13.79
Dic.	13.65	13.65	13.48	13.50
Mar.	16.15	16.15	16.00	16.00

MERCADO DE ACCIONES

NUEVA YORK, Marzo 9. (UP)— Las comunes de la General Motor tuvieron hoy el día más activo desde el 3 de marzo de 1926.

Las ventas durante toda la sesión subieron a 3.678.100 acciones, y cerca de medio millón de las mismas fueron realizadas sobre acciones de la General Motor.

El mercado de hoy contrastó con el celebrado hace dos años. En aquella ocasión las acciones bajaron de 10 a 20 puntos en una terrible ola de ventas, mientras que en la de hoy hubo avances sensacionales que en algunos casos llegaron a 17 puntos.

Desde el comienzo hasta el final de la sesión, reinó un pandemonium en el grupo de General Motors.

Mercado de Cambios

Nueva York Marzo 9. (UP)

INGLATERRA: Libra esterlina. Par 4.86.6.	
Vista	4.87 ⅝
Cable	4.88
ESPAÑA: Par 19.3 centavos por peseta.	
Vista	16.75 ½
Cable	16.76 ½
FRANCIA: Par 19.3 centavos por franco.	
Vista	3.93 ⅛
Cable	3.93 ⅜
SUIZA: Par 19.3 centavos por franco.	
Vista	19.25
Cable	19.25 ½
BELGICA: Belga (nueva moneda)— Par 13.88.	
Vista	13.93 ½
Cable	13.94
ITALIA: Par 19.3 centavos por lira.	
Vista	5.27 ⅞
Cable	5.28 ⅜
ALEMANIA: Par 23.88 centavos por marco.	
Vista	23.89 ½
Cable	23.90 ½
AUSTRIA: Par 14.07 centavos por chelín.	
Vista	14 ⅛
HUNGRIA:	
Vista	17.45
Cable	17.50
PORTUGAL:	
Vista	4.70
Cable	4.75
SUECIA: Par 19.3 centavos por corona.	
Vista	26.83
Cable	26.84
HOLANDA: Par 40.42 centavos por florín.	
Vista	40.22 ½
Cable	40.24 ½
GRECIA: Par 1.93 por dracma.	
Vista	1.32½
Cable	1.33
NORUEGA: Par 26.8 centavos por corona.	
Vista	26.62
Cable	26.63
DINAMARCA: Par 26.8 centavos por corona.	
Vista	26.78
Cable	26.79
CHECOESLOVAQUIA: Par 20.3 centavos por dinar.	
Vista	2.96 ½
YUGOESLAVIA:	
Vista	1.76 ¼
RUMANIA: Par 19.3 centavos por lei.	
Vista	0.61 ¼
POLONIA: Par 19.3 centavos por zloty.	
Vista	11.25
FINLANDIA:	
Vista	2.52 ½
BULGARIA:	
Vista	0.75
JAPON: Par 40.3 centavos por yen.	
Vista	46.88
Cable	46.94
CHINA: Par 70.278 por tael.	
Vista	63.25
Cable	63.37
INDIA INGLESA:	
Vista	36.56
Cable	36.62
ARGENTINA: Par 40.42 centavos por peso.	
Vista	42.87
BRASIL: Par 32.40 centavos por mil reis.	
Vista	12.06
CANADA: Par 100 centavos por dollar.	
Vista	99.90
PERU:	
Vista	3.92
URUGUAY:	
Vista	104.00
CHILE:	
Vista	12.24
COLOMBIA:	
Vista	97.80
VENEZUELA:	
Vista	19.20
MEXICO:	
Vista	48.75

PLATA EN BARRAS
Nueva York Marzo 9. (UP)
La plata en barras se cotizó hoy en este mercado a 57 1|8.

Bolsa de la Habana

COTIZACION OFICIAL DEL DIA 9 DE MARZO

	Comp.	Vend.
República de Cuba 1904 Speyer	100½	—
República de Cuba 1905 Deuda Int	100	102
República de Cuba 1909 4 1|2	97¼	103
República de Cuba 1914 Morgan ex	100½	—
República de Cuba 1917 Puertos	99¾	103
República de Cuba 1923 5 1|2	102⅝	104¼
Ayuntamiento Habana, 1ª hipoteca	103¾	107
Ayuntamiento Habana, 2ª hipoteca	103	107
Banco Territorial	87⅞	96
Calzado	—	—
Cervecera	106½	108¼
Ciego de Avila	—	—
Cienfuegos	—	—
Curtidora	—	—
Gibara	—	—
Gas	108	120
H. Electric (Consolidados)	90	98
Manufacturera	47	49½
Matadero	47	—
Nueva Fábrica de Hielo (bonos)	100	—
Noroeste F C	—	—
Papelera Serie A ex cupón	101	105
Papelera Serie B	72	85
Teléfono	95	100
Unidos	72	90
Urbanizadora	—	—
Edificio "La Metropolitana S A	100	105
Jarcia Matanzas	100	104
Iron Beer (Obligaciones no hipotecadas)	78½	101
BONOS: Empréstito seriado de la República de Cuba, Morgan 5½ por 100, 1927		
Serie A — 1928	100	—
Serie B — 1929	100	—
Serie C — 1930	100	—
Serie D — 1931	100½	—
Serie E — 1932	100¼	—
Serie F — 1933	100¾	—
Serie G — 1934	100½	—
Serie H — 1935	101⅛	—
Serie I — 1936	102	—
Serie J — 1937	102¼	—
ACCIONES		
Agrícola Banco	—	—
Banco Territorial	51	—
Banco Territorial ben	2	—
Cervecera	250	—
Ciego de Avila	—	—
Cienfuegos Acueducto	—	—
Constructora, pref	—	—
Constructora, com	—	—
Cuba Cane pref	—	—
Cuba Cane com	—	—
Cuba R R	—	—
Cuban Central pref	—	—
Cuban Central, c	—	—
Cuban Tire, p	—	—
Curtidora	—	—
Gibara	—	—
Industrial Cuba	—	—
Havana E. Railway Co pref	66¼	69
Havana E. Railway Co comunes	6½	—
Jarcia pref	97¼	98½
Jarcia com	21	24
Licorera com	4¾	5
Lonja pref	100	—
Lonja com	100	—
Manufacturera pref	4	7
Manufacturera com	1½	3
Naviera pref	65	71
Naviera com	9½	12
Nueva Fábrica de Hielo	412	—
Perfumería com	69	78
Perfumería pref	14	19
Pesca pref	105	—
Pesca com	25	—
Préstamos	—	—
Santiago	—	—
Sancti Spiritus	—	—
Teléfono pref	113¾	—
Teléfono com	125	—
Tel Int	146	152
Unidos	57¼	58
Union Oil	—	—
Urbanizadora pref	—	—
Urbanizadora com	—	—
Metropolitan Auto	—	—
Fibras y Jarcia	50	60
Fibras y Jarcia (sindicadas)	50	60

Bolsa de Nueva York

FERROCARRILES	
Atch Top & Santa Fe	183⅞
Atl Coast Line	173
Baltimore & Ohio	110⅝
Bangor & Arostook R R	72
Chesapeake & Ohio	190¼
Chi Gt West com	10¾
Chi Gt West pref	23⅝
Chic & N W	81
Chi Mil & St Paul com	19⅜
Chi Mil & St Paul pfd	40⅛
C Rock I & P	109½
Delawar & Hudson	165¼
Del Lack West	134
Erie	52⅝
Erie pref	55⅞
Gulf Mobile	50
Great Northern	95½
Kansas City Southern	54⅛
Lehigh Valley	86¼
Louisville & Nash	143¼
Mo Kan & Tex com	36
Mo Pac com	45⅞
Mo Pac pref	108
N Y Central	162⅜
N Y N H & H	62
Nickle Plate	130⅜
Norfolk & Western	182
Northern Pacific	95¾
Pennsylvania	67½
Pere Marquete	132½
Fits W Va	129⅛
Reading	97½
St Louis & San Francisco	115¼
St Louis & Southwestern	74¼
Seaboad ar Line com	15⅞
Seaboa dar Line pref	22¼
Southern Pacific	119
Texas & Pac	114
Union Pacific	192¼
Wabash com	61
Western Maryland com	40
EQUIPOS	
American Car Fou	105¾
American Locomotive	111⅝
Baldwin Locomotive	256
Gen Rail Sig	97¾
Pullmann Company	82¾
Lima Locomotive	54⅞
Preseed Steel Car	26⅜
N Y Air Brake	46
Westhinghouse Air Brake	52⅜
Chandler Mot pfd	15
MOTORES	
Chryler	61¾
Dodge Motors com	18½
Dodge Motors pfd	70
General Motor New	159¾
Hudson Motor Co.	93⅞
Mack Trucks	94½
Nash	88
Packard Motors	65⅝
Pierce Arrow com	12⅛
Studebaker Corp	63⅝
White	32
Willys Over	21
Yellow Truck	30
ACCESORIOS	
Am Bosch Mag	20⅞
Grigs Mfg Co	22½
Eaton Axle & S.	33¼
Gabriel Snubber A	18½
Spicer Mfg Co	26½
Stew art Warner	85⅜
Timken Roller	119
GOMA	
Ajax	10
Fisk Tire	14⅞
Goodrich	81
Lee Rubber & Tire	44½
Kelly Springfield Tire	20½
U S Rubber	43⅞
ACEROS	
Am Steel Fou	64¾
Bethlehem Steel	57½
Colo F & I	73
Crucible Steel	87
Gulf States	54½
Inland Steel	51¼
Philadelphia Coal & Iron	29¾
Republic Iron Steel	62
U S Steel	145¾
Vanadium	82
Youngstown	87½
PETROLEOS	
Atlantic Ref	108¼
Barnsdall A	24⅜
California Petrol	26¼
General Asphalt	81¾
Hoston Oil	137
Independent Oil & Gas	26
Louisians Oil	10⅝
Lago Oil	32
Marland Oil	36¼
Mid Cont Pet	27⅝
Pan American B	43⅜
Phillips Petroleum	39⅜
Pure Oil	22¼
Shell Union Oil	25¼
Sims Petroleum	20¾
Sinclair Oil Corp	21⅞
So Cal Edison	46
Skelly Oil	27
S O Calif	56
Standard Oil New Jersey	39¼
Texas Co	52⅞
Texas Pac Land	24
Tex Pac C &	13⅜
Union Oil Cal	48
SERVICIOS PUBLICOS	
American For Pow	25⅜
American Tel and Tel	180
Am Water Works	54½
Columbia Gas	90½
Consolidated Gas	137¾
Elec Light Pow	38⅜
Inter Tel and Tel	147½
Interboro R T	36
National Power Light	26¼
North American	61⅜
Pub Ser N J	44⅞
Standar Gas & Elec	62¼
United Light A	33
AZUCAR Y FERROCARRILES CUBANOS	
American Beet Sugar	16⅜
American Sugar Ref	60
Cuban Cane Sugar com	6¼
Cuban Cane Sugar pfd	27¼
Cuban American Sugar	20
Cuba Company	25¼
Gt West Sug	33⅛
Consolidated R R Cuba	72
Punta Alegre	30⅜
Puerto Rico Sugar	36

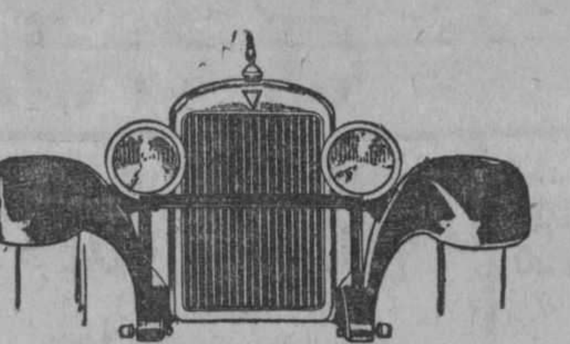

HUDSON

NUEVO MOTOR DE ALTA COMPRESION QUE NO REQUIERE GASOLINA ESPECIAL

La Compañía Hudson es la primera que ha resuelto el problema de los motores modernos de alta compresión, sin necesidad de usar gasolina especial más cara.

El nuevo motor, por su sistema patentado de cámara de explosión, colocación de válvulas y bujías, elimina el "cancaneo" característico de la elevada compresión y reduce el consumo de combustible. Dos economías: gasolina barata y menos consumo.

Este invento es un progreso tan trascendental como lo fué el principio "super-six" que le dió su fama al Hudson hace años y que hoy todavía lo están imitando varios fabricantes de renombre.

CHASSIS 118"		CHASSIS 127"	
Coach, 5 pas.	$ 2145	Sedan, 5 pas.	$ 2500
Sedan, 5 pas.	2260	Sedan, 7 pas.	3265
Coupé, 2-4 pas.	2215	Landau, 5 pas.	2800
Roadster, 2-4 pas.	2450	Victoria, 4 pas.	2800
		Phaeton, 7 pas.	2800

Precios en la Habana, con ruedas de madera y equipo Standard

J. ULLOA Y CIA.

P. MARTI 3, 5 Y 7 — TELF. M-7777

LONJA DEL COMERCIO DE LA HABANA

Cotización oficial para ventas al por mayor y al contado
9 DE MARZO

ACEITE:	
Oliva lata 23 libras qq	23.00
Semilla de algodón caja	14.00
AFRECHO:	
Fino harinoso qq	3.25
AJOS:	
Capadres morados de 0.40 a	0.60
Capadres bañolas; 35 mancuernas de 0.45 a	0.65
Primera 45 mancuernas	0.22
Chilenos	—
Murcianos	—
ARROZ:	
Canilla viejo quintal	6.00
Saigon largo núm. 1 qq	4.00
Semilla S Q quintal	4.00
Siam Garden número 1 qq.	4.75
Siam Garden extra 5 por 100 quintal	5.50
Siam Garden extra 10 por 100 quintal	5.25
Siam brilloso qq de 6.00 a	7.00
Valencia legítimo qq	5.00
Americano tipo Valencia qq.	3.50
Americano Partido qq.	—
AVENA:	
Blanca quintal	3.00
AZUCAR:	
Refino 1a quintal	3.90
Turbinado Providencia qq	3.20
Turbinado corriente qq	3.10
Centrífuga Providencia qq	2.80
Centrífuga corriente qq	—
BACALAO:	
Noruega caja	12.00
Escocia caja	—
Aleta negra caja	—
Alaska caja	—
BONITO Y ATUN:	
Caja de 15.00 a	25.00
CAFE:	
Puerto Rico qq. de 40.00 a	48.00
País qq de 28.00 a	36.00
Centro América qq de 31 a	40.00
Brasil qq a	32.00
CALAMARES:	
Caja de 9.00 a	15.00
CEBOLLAS:	
Medios huacales	2.75
En huacales, Gallegas	—
En huacales A B	—
En medios huacales gallegas	—
En huacales Isleñas	—
En sacos americanas	5.50
De lpaís qq	—
Egipcias, saco	—
A Brow sacos	—
CHICHAROS:	
Quintal	6.50
FIDEOS:	
País quintal	8.00
FRIJOLES:	
Negros país qq	6.00
Negros orilla quintal	—
Negros arribeños qq	—
Colorados largos país qq	9.50
Colorados chicos qq	7.00
Rayados largos qq	7.00
Rosados California qq	7.25
Carita qq de 4.00 a	4.50
Blancos medianos qq	5.50
Blancos marrows europeos, qq. de 6.00 a	7.00
Blancos marrows Chile	—
Blancos marrows americanos	—
GARBANZOS:	
Gordos sin cribar quintal de 4.00 a	7.25
HARINA:	
De trigo según marca, saco de 8.00 a	10.00
De maiz quintal de 4.00 a	4.50
HENO:	
Ameri cano qq	2.50
JAMON:	
Paleta qq de 18.00 a	21.00
Pierna qq de 29.50 a	34.00
MANTECA:	
Primera refinada en tercerolas quintal	16.67
Menos refinada qq	16.42
Compuesta qq	14.00
MANTEQUILLA:	
Danesa, latas de media libra qq. de 63.00 a	75.00
Asturiana, latas de 4 libras, qq. de 40.00 a	60.00
MAIZ:	
Argentino colorado qq	3.00
Argentino pálido qq	—
Americano qq	2.80
Dominicano quintal	—
Del país quintal	2.80
PAPAS:	
En barriles Virginia	6.00
En sacos americanas	—
En sacos del país	4.00
Príncipe Eduardo sacos de 180 libras	—
Idem idem en sacos de 90 libras	3.25
PIMIENTOS:	
Españoles 1|4 caja	9.00
QUESO:	
Patagrás, crema entera quintal de 32.00 a	34.00
Patagrás, media crema qq	22.00
SAL:	
Molida saco	2.50
Espuma saco	1.50
SARDINAS:	
Espadín Club 30 m|m caja de 7.00 a	10.00
Espadín planas 18 m|m caja	—
TASAJO:	
Surtido quintal	—
Pierna quintal	—
TOCINO:	
Barriga quintal	18.00
TOMATES:	
Españoles 1|4 natural caja	6.25
Puré en 1|4 caja	5.25
Puré octavo caja	4.50
Natura lamericano un kilo	4.00

Mercado de Víveres

Nueva York Marzo 9. (UP)

En este mercado se cotizaron hoy los siguientes artículos:

Trigo de invierno: 1.55 1|2.
Trigo rojo de invierno: 1.70 1|2.
Maíz número 2 amarillo: 1.15 1|2.
Centeno para exportar: 1.30 3|4.
Avena blan: 69½.
Heno número 1: 22.00.
Harina: 8.80.
Aceite oliva: galón 0.50.
Aceite barril: 2.05.
Aceite semilla de algodón: de 10.00 a 10.30.
Afrecho: 44.50.
Papas Long Island: de 2.05 a 5.10.
Manteca refinada en tercerola: a 11.25.
Manteca refinada en latas: 12.00.
Arroz Fancy: de 7 1|2 a 8.00.
Frijoles colorados: de 9.25 a 9.50.

PARA SUS ANUNCIOS LLAME A
HIGINIO GARCIA Y GARCIA
Propagandas Comerciales e Industriales
POCITO Y SAN LAZARO. VIBORA — TELF. I-4798

GINEBRA AROMATICA DE WOLFE

LA UNICA LEGITIMA

Importadores Exclusivos

: : en la República : :

PRASSE & CO.

Telefóno A-1694 - Obrapía, 17 - Habana

EMPRESA NAVIERA DE CUBA, S. A.

Secretaría

En cumplimiento de lo dispuesto en el artículo vigésimo tercero de los Estatutos de esta Empresa, y según acuerdo del Consejo de Administración, se convoca por este medio a los señores accionistas para la Junta General Ordinaria, que deberá celebrarse el día 30 del presente mes de Marzo, a las tres y media (3½) de la tarde en el edificio de las Oficinas de la Empresa, San Pedro, número 6, con el fin de proceder a la renovación del Consejo de Administración, dar cuenta con la Memoria, balance anual y cuantos más asuntos interesen a la Compañía.

Los señores Accionistas podrán presentar en las Oficinas de la Empresa sus acciones, diez días antes de la Junta, o ser representados por apoderados, según los artículos 19 y 21 de los Estatutos.

Exigiendo el artículo 27 de los Estatutos la mitad más una de las acciones vigentes para constituirse la Junta, el Consejo ruega a los accionistas la asistencia.

Habana, Marzo 6 de 1928.

LUIS OCTAVIO DIVIÑO,
Secretaorio

2111 3d-3

M.E.C.D. 2016

ANUNCIOS CLASIFICADOS

ULTIMA HORA

ANUNCIOS CLASIFICADOS DEL "DIARIO DE LA MARINA"

A NUESTROS AGENTES DE ANUNCIOS CLASIFICADOS

AVISO

A partir del día 1º de Enero de 1928, deben dar sus órdenes por medio de los siguientes teléfonos:

Días hábiles, de 8 a. m. a 5 p. m.: M-4115 y M-3378.

Después de las 5 p. m. y días festivos: A-3856.

LISTA DE LAS AGENCIAS DE LOS ANUNCIOS CLASIFICADOS

DEL MUELLE A GALIANO

Nº 1.—Obispo y Cuba, Vidriera de tabacos.
Nº 2.—Oficios 32, Vidriera de Tabacos.
Nº 3.—Zulueta y Misión. "Hotel París", Vidriera de tabacos.
Nº 28.—Obispo y Compostela. "La Popular", Vidriera de Billetes.
Nº 10.—Mercado de Colón, 25, "El Gallo".
Nº 9.—Consulado y Animas. Farmacia, "Santa Amalia".
Nº 8.—Galiano 11, Panadería "La Flor de Galiano".
Nº 7.—Neptuno y Aguila, Almacén de Víveres "El Aguila".
Nº 6.—Galiano y San Rafael, Almacenes "El Encanto".
Nº 5.—Galiano y Zanja, Café "El Imperial", Vidriera de Tabacos.
Nº 35.—Salud y Lealtad, Farmacia del doctor Luis M. de Laosa.
Nº 4.—Monte y Amistad, Café "Marte y Belona", Vidriera de Tabacos.
Nº 61.—Oficios 50.—Hotel "El Oriente".

DE GALIANO A BELASCOAIN

Nº 18.—San Rafael y Campanario, Café "Las Delicias", Vidriera de Tabacos.
Nº 37.—San Lázaro y Campanario, bodega "La Palma".
Nº 16.—San Lázaro y Belascoaín, Café "Manhattan", Vidriera de Tabacos.
Nº 15.—Neptuno y Belascoaín, "El Gato Blanco", Billetes.
Nº 12.—Belascoaín 118, esquina a Santo Tomás, "La Villa de Navelgas".
Nº 34.—Vives y Figuras, bodega "El Globo".
Nº 32.—Florida y Esperanza, bodega "El Almacén de Florida".

DE BELASCOAIN A INFANTA

Nº 17.—Aramburu 36, Barbería de Guillermo Valdés.
Nº 19.—Infanta y San Rafael, Café "Moderno", Vidriera de Tabacos.
Nº 20.—Infanta y Carlos III, Café "Las Avenidas", Vidriera de Tabacos.
Nº 11.—Monte y Arroyo, "La Sorpresa, Vidriera de Tabacos.
Nº 21.—Monte e Infanta, Café "La Esquina de Tejas", Vidriera de Tabacos.
Nº 52.—Carlos III, número 50, "El Paseo", Café.
Nº 58.—Máximo Gómez 405, Depósito de miel y melado.

VEDADO

Nº 25.—San Lázaro y N., Víveres Finos "El Cisne".
Nº 27.—Calzada y Paseo, Víveres Finos, "La Luna".
Nº 30.—Línea 156, entre 18 y 20, Café "El Imperial".
Nº 42.—11 y K, Bodega "La Flor de Oriente".
Nº 66.—Calle 17 esquina a F, Juan Montalvo.
Nº 36.—23 y 12, Café "El Chalet", Vidriera de Tabacos. Angel Macías. F-4064.

JESUS DEL MONTE, VIBORA Y LUYANO

Nº 13.—Calzada J. del Monte 271, casi esq. San Leonardo.
Nº 33.—Diez de Octubre 147 (Puente de Agua Dulce), Café "La Parra", Vidriera de Tabacos.
Nº 43.—Agua Dulce 10, Taller de Carrocería, de Francisco Venta.
Nº 22.—San Francisco y Buena Ventura, Bodega.
Nº 48.—Porvenir y Milagros, Bodega "La Deportiva".
Nº 23.—Avenida de Acosta y Luz Caballero, bodega "La Ofelia".
Nº 49.—Concepción y Avenida de Acosta, Ferretería "La Verdad".
Nº 29.—Diez de Octubre y San Mariano, Bodega "La Maravilla".
Nº 31.—Diez de Octubre, 614, Farmacia "San Ramón".
Nº 47.—Luyanó y Concha, Café "Luyanó Moderno".
Nº 54.—10 de Octubre 305, "La Viña", Almacén de Víveres.
Nº 57.—Calzada de Jesús del Monte número 10, bajos, Rafael González.
Nº 64.—Diez de Octubre 551, "Los Castellanos".
Nº 65.—Estrada Palma y San Francisco, Vidriera de Tabacos.

ARROYO APOLO Y SANTA AMALIA

Nº 46.—Calzada de Arroyo Apolo, 20. Víveres "La Palma".
Nº 45.—Diez de Octubre 763, Tienda Mixta (Reparto Santa Amalia).

CERRO

Nº 50.—Calzada del Cerro y Domínguez, Víveres "El Almacén".
Nº 59.—Churruca 1-B, esquina a San Cristóbal, Hermanos Castellanos.

MARIANAO

Nº 44.—Real 83, Panadería "La Moderna".

JACOMINO

Nº 40.—San Miguel del Padrón y Dorales, Pedro Muñiz y Carrera.

REGLA

Nº 55.—Maceo 48, Esteban García.

GUANABACOA

Nº 53.—Pepe Antonio 29, Miguel Rivas Guinat.

CASA BLANCA

Nº 56.—Artes 59, Casa Blanca, Lorenzo Carreras.

ORDEN DE LOS ANUNCIOS CLASIFICADOS

A Alquileres de Casas.
B Alquileres de Departamentos.
C Alquileres de Habitaciones.
D Alquileres de Locales.
E Alquileres de Garages.
F Se Necesitan.
G Se Ofrecen.
H Compra y Venta de Fincas.
I Compra y Venta de Solares.
J Compra y Venta de Establecimientos.
K Compra y Venta de Animales.
L Automóviles.
LL Dinero en Hipotecas.
M Bonos y Valores.
N Enseñanzas.
O Hospedajes.
P Para las Damas.
Q Compra y Venta de Instrumentos de Música.
R Maquinarias.
S Muebles y Prendas.
T Pérdidas.
U Para Hogar.
V Compra y Venta de Libros.
W Comidas.

(A) ALQUILERES DE CASAS

(1)—Habana

COMPAÑIA NACIONAL DE NEGOCIOS

¿Usted quiere mudarse en seguida? Llame a los teléfonos A 8484 - A 8787. Esta Compañía tiene la casa que usted necesita. Nuestra información es gratis.
E 465 31 mzo.

SE ALQUILA

espaciosos altos de la carnicería Trocadero y Blanco y con dos habitaciones y servicios en la azotea. Juan Barreiro. Aguila 27. U. H. 8724 20 Marz.

SE ALQUILA Subirana 48, altos y bajos, sala, comedor, tres cuartos, baño completo intercalado, cuarto de criado; servicio y cocina; la llave en la esquina de Peñalver. Informan: teléfono F 2444. Muy barata.
10092 10 mzo.

MALOJA, 165

entre Escobar y Gervasio se alquilan ventilados altos y bajos. Informan en Corrales número 2, entre Cárdenas y Economía, o por teléfono A-8202, de 8 a 11 y de 1 a 4. U H 10155 11 mz.

ALQUILO MUY BARATAS

Casa nueva, planta baja, segundo y tercer piso, claras y frescas con abundancia de agua, sala, recibidor, tres habitaciones, baño intercalado con agua fría y caliente en todos los aparatos, comedor al fondo con su cocina muy clara, luz y limpieza de escaleras por cuenta del dueño, hay elevador. San Miguel 173 B. El portero las enseña o en el segundo piso informan.
U H 10466 19 mzo

PROPIO PARA FAMILIA U OFICINA

Alquilo primer piso Cuba 34, compuesto de sala, recibidor, cinco cuartos, dos baños intercalados, comedor, galería, pantry, cocina, cuarto y servicio de criados. Agua abundante. Nuevo y decorado. Cerca del Colegio del Sagrado Corazón. La llave en los bajos. Informa doctor Lamelas, Cuba 62. Precio $140.00.
U H 10605 10 mz

DESAGUE 20

Alquilo tres pisos, compuesto cada uno de sala, dos cuartos, baño intercalado, comedor, cocina de gas, cuarto y servicios de criados, nuevos y pintados. Llave segundo piso izquierdo. Informa doctor Lamelas. Precio $50. U H 10606 10 mz

EN 45 PESOS, Infanta 10, (hoy Avenida de Menocal, cerca de la Esquina de Tejas. La llave de 6 a 7 p. m. en el número 3. Teléfono I 2478, de 2 a 4 p. m.
UH 10586 11 mzo.

NEPTUNO 234, segundo piso, moderno, con sala, saleta, tres cuartos, baño intercalado, comedor, cocina y cuartos de criados con sus servicios. Informan teléfono U-4544. U H 10160 12 mzo

ALQUILO la casa Salud 160-A, bajos. Sala, tres habitaciones, baño moderno, comedor y buen patio, casa nueva. La llave en los altos. Su dueño, San Lázaro 396, altos. Precio rebajado.
U. H. S-1756 13 Mar.

SE ALQUILA EN MONTE 80

esquina a San Nicolás un segundo piso con sala, comedor, tres cuartos, baño intercalado, cocina de gas y servicios de criados. Precio 60 pesos. Informan en el café de los bajos. Tel. A-4365.
U H S-1786 11 Mz.

CARLOS III número 221, alquílase lujosos y modernos altos y bajos, terraza, o portal, cinco habitaciones, sala, antesala, comedor, dos baños, pantry y cocina. Informan I-6271. U H 1760 11 Mz.

SE ALQUILA en Maloja 107, casa de bajos, con 500 metros de superficie, propia para almacén de tabaco, depósito, tren de lavado, taller de carpintería, tintorería, zapatería, etc. Precio de situación. Informes teléfonos M-2781 M-2449.
U H 10962 11 mz

SE ALQUILAN los modernos altos de Galiano 25, con cuatro cuartos, sala, saleta, terraza, baño intercalado, con agua en abundancia fría y caliente. Precio cien pesos. La llave en los bajos. Informa señor Fernández. A-2446.
U H S 1776 12 mz

BARCELONA 6

entre Aguila y Amistad. Se alquilan los bajos, con sala grande, comedor, 4 cuartos, etc. La llave e informes en los altos. Telf. M-8486. U H 11067 10 mz

CONCEPCION DE LA VALLA NUM. 14

entre Campanario y Lealtad. Se alquilan dos habitaciones con cocina y baño, azotea, escalera independiente, agua abundante. Informan en la misma, segundo.
U. H. S-1832 13 Mar.

ALTOS AYESTERAN 12

entre Lugareño y Bruzón, con sala, recibidor, cuatro habitaciones, terraza al frente, comedor al fondo, baño intercalado, cocina, calentador gas, servicios de criados, 65 pesos. Informarán en la misma. U. H. 11299 11 Mar.

EN SESENTA pesos se alquila cada uno, el alto y el bajo de la casa San Rafael 41 esquina a San Nicolás, con sala, comedor, dos habitaciones y baño. La llave en la bodega.
U. H. 11308 13 Mar.

EN SETENTA y cinco pesos se alquila la casa San Lázaro 54 con sala, comedor, cuatro cuartos, baño, cuarto de criados y servicio para el mismo. La llave al fondo. Malecón 12.
U. H. 11188 13 Mar.

COMPOSTELA 109, esquina a Muralla, se alquila el hermoso tercer piso, compuesto de sala, saleta, comedor, cinco grandes habitaciones, baño, cocina y servicio de criados. Agua abundante. Precio rebajado a 80 pesos. La llave en la tienda La Elegante. Informan en Chaple 6. Teléfono I 1377. UH S 1815 17 mzo.

ALQUILO bajos de Acosta núm. 64, sala, recibidor, 4 cuartos, baño completo, cocina de gas y carbón, saleta de comer, servicio de criados, agua abundante; cerca de la Secretaría de Justicia y Estación Terminal. La llave en los altos. Teléfono F 4533. UH S 1807 11 mzo

LEALTAD Y SITIOS

Se alquila una hermosa casita moderna altos. Con sala, comedor, dos habitaciones con sus servicios completos; la llave en los bajos. Informan: teléfono M 2002. UH 11226 10 mzo.

REFUGIO y Morro, se alquila una casita compuesta sala, un cuarto, patio y servicios. Llave e informes en esquina, Casa Vigil, teléfono A-5170.
U H 1866 12 Mz.

SE ALQUILAN los bajos de las casas Zanja número 126 casi esquina a Soledad y Espada número 130, a media cuadra de Carlos III, compuestos de sala, saleta, tres habitaciones y demás servicios. La llave e informes en Taller Acevedo. Zanja 128. Teléfono U-1287. 11545 14 Mz.

PARA familia o negocios, alquilo en Mercaderes 16, entre Obispo y Obrapía, dos pisos altos independientes, en $50 cada uno. Llave ferretería. Informes Industria 22. A-6523. 11544 14 Mz.

ALQUILO Inquisidor 27 esquina a Luz, gran casa propia para negocios o inquilinato, en ciento cuarenta pesos. Llave café enfrente. A-6523. 11542 12 Mz.

SE ALQUILA los altos y bajos de la casa Sol 60, lo mismo los altos que los bajos, 5 departamentos con sala, comedor y servicio sanitario. Informan en la bodega de la esquina y su dueño en San Miguel 66, altos. Teléfono A-6954.
11533 17 Mz.

EN $75.00 se alquilan espléndidos altos Acosta 7, sala, saleta, grandes 5 cuartos, baño intercalado, calentador, servicio de criados, propia para sociedd o profesionl. Llave bajos. Informes Salud 21. Teléfono A-2716. S-1882 17 Mz.

SE ALQUILA la casa Marqués González 119, compuesta de sala, comedor, tres cuartos y demás servicios. Precio $30, dos meses en fondo o fiador del comercio. Informan Galiano número 13.
U H S-1878 12 Mz.

ALQUILERES DE CASAS

REBAJADOS A $60.00

Los altos de esquina piso principal de Jesús María 47. La llave en la carnicería de enfrente. Informes Teniente Rey 30.
U H 11364 12 mz.

SE ALQUILA Prado 77-A estos amplios, capacidad varias familias, sociedad o cosa análoga, en los mismos informan, está un hombre al cuidado de ellos. Tel. F-2973.
U H 11370 16 mz.

SE ALQUILA el primer piso alto de la calle Aramburo 38, entre San Rafael y San José, compuesto de tres habitaciones, sala, saleta, comedor y servicio moderno. Llave en los bajos. Informan Rayo 69, esquina a Sitios. Tel. A-1443.
U H S-1860 15 mzo

$45.00. OQUENDO 105 F entre S. José y Zanja. Amplia sala y comedor, 3 cuartos, patio, cocina y servicios. Una sola planta. Fresca y ventilada. Agua abundante. La llave Ferretería Oquendo y San José. Informan en Tel. F-5521.
U H 11435 13 mzo

SE ALQUILA Animas número 177, altos, con 4 habitaciones, sala, saleta, baño intercalado completo, cocina de gas, servicio de criados. Informes Ramón Fernández, teléfono U-1157. U H 11527 15 Mz.

SE ALQUILAN hermosas casas modernas en Arbol Seco núm. 65 y 67, letras A y B, bajos, entre Santo Tomás y Benjumeda, compuesta de sala, saleta, tres grandes habitaciones, comedor, cuarto de baño completo con agua fría y caliente y cocina d egas. Gana $45. Más informes a los teléfonos U-1478 y U-5089.
U H S-1881 8 Ab.

SE ALQUILA Estrella 235, bajos, casa moderna compuesta de sala, saleta, tres habitaciones, baño y cocina de gas. Informes Ramón Fernández. U-1157.
U H 11528 15 Mz.

SE ALQUILA en Hornos y Vapor a una cuadra del Parque Maceo, bonitos pisos acabados de fabricar, agua caliente y fría, compuestos de sala, saleta, dos cuartos, comedor, baño intercalado y cocina. Muy baratos. La llave en la carnicería. Informan: Tel. M-2837.
U H S-1876 11 Mz.

SAN JOSE 126 1|2, letra C, entre Oquendo y Soledad. Se alquila muy barato un primer piso alto, compuesto de sala, saleta, cuatro habitaciones, baño intercalado, comedor, cocina y servicios sanitarios. Agua abundante. Llaves en la bodega. Informes A-7618.
11562 12 mz

FRESQUISIMA planta baja, con ventanas a la calle del fondo. Se alquila en Habana 48, con cinco dormitorios. Informan en la misma y de 3 a 5, en el teléfono A-7625. Cuba 52. Sr. Pardo.
11583 12 mz

ALQUILO Tejadillo 25, con sala, comedor, zaguán, tres habitaciones bajas y tres altas al fondo, cocina y baño. La llave al lado, en el número 23. La llave al lado en el número 23. Informan: Concordia 44. Teléfono: A-2583.
U H 11576 12 mz

ALQUILO Trocadero 72, bajos, con sala, comedor, dos habitaciones, cocina de gas y baño. La llave en los altos. Informan: Concordia 44. Teléfono A-2583.
U H 11577 12 mz

SE ALQUILA fresca casa, San Lázaro 12, segundo piso, esquina a Prado, compuesta de sala, saleta, cinco cuartos, baño intercalado, cocina y servicios sanitarios completos, agua abundante. Alquiler $60. Informan: teléfonos A-4358 y M-6263, altos botica Sarrá.
11572 16 mz

JESUS María 64. Casi esquina a Compostela y al Convento de Belén, se alquilan los bajos y el piso principal de esta casa recién construida, propios para corta familia, con todas las comodidades modernas. Las llaves en el tercer piso y tratarán en la calle 19 número 7, entre N y O, Vedado.
U H 11571 13 mz

SESENTA pesos, alquilo primer piso de Neptuno 152, sala, saleta, tres cuartos, cuarto baño completo, abundante agua, cocina de gas. Llaves e informes en bajos. 11555 13 mz

EN 70 pesos, Malecón 306, altos, entre Escobar y Gervasio, Jesús María 73, altos, Lamparilla 106, bajos, a 50 pesos. Informan Belascoaín 648, M-6647.
11606 11 mz

SE ALQUILA el piso bajo de Consulado 15, a media cuadra del Malecón, sala, comedor, tres habitaciones, baño intercalado, cocina y patio. Informes teléfono F-4878. 11616 14 mz

EN 28 PESOS se alquila la casita moderna Soledad 46 1|2, esquina a Pocito, con sala, comedor, dos habitaciones, baño y cocina. Informes U-2099.
11622 12 mz

SE ALQUILA el primer piso de Aguila número 110, sala, recibidor, cuatro habitaciones, baño intercalado, cuarto de criados, amplio patio, casi esquina a Barcelona. Llaves en los bajos. Su precio 100 pesos. Demás informes, Teléfono F-3417. U H 11624 19 mz

EN 35 PESOS se alquila hermosa casita con sala, comedor, dos habitaciones, baño completo, hall y cocina. Carlos III y Almendares. Informes: U-2099.
11621 12 mz

NO MAS DE $20 $25 $50 $55 $60

Alquilo casas modernas. Dist.: tres cuartos, baño, etc. Bruzón entre Luaces y Montoro, (Ensanche Habana). Informes F-5441. 11633 11 mz

(2)—Vedado

LUJOSA RESIDENCIA

4, entre 17 y 19, Vedado, $300.00 Dos plantas, garage, casa de criados y jardines. Las llaves en la misma. Informan: García Tuñón, Muralla y Aguiar. Telf. A 8786.
UH 10511 10 mzo.

SE ALQUILA, Vedado, calle 15 entre K y L. Preciosos altos, acabados de construir, lujosa decoración, compuestos de terraza grande, sala, gabinete, comedor, pantry, cuatro habitaciones, baño intercalado, cocina, cuarto y servicio de criados, agua caliente en todos los servicios. Informa teléfono F-4955.
U. H. 11241 10 Mar.

ALQUILO casa entrada Vedado, próxima a Línea, calle L entre 11 y 13, número 117, con todas las comodidades para corta familia; 70 pesos mensuales, fiador o dos meses en fondo. Informan Teléfono F-4518. U H S-1781 13 Mz.

SE ALQUILA en la calle Tercera entre A y B, Vedado, el piso bajo con todos los adelantos modernos y compuesto de portal, sala, comedor, tres hermosas habitaciones, lujoso baño, cocina, pantry, cuarto y servicios para criados, independientes. Garage y galería al fondo. Las llaves en la bodega de la esquina de B. Informan en el teléfono F-5386.
U H 11050 10 mz.

VEDADO. Se alquila en $70 calle 27 número 313, entre 2 y 4; jardín, portal, sala, comedor, tres habitaciones, baño, cocina, cuarto y servicio de criados; todo amplio. Informan en la misma. Teléfono F-3344. S-1877 12 Mz.

ALQUILERES DE CASAS

SE ALQUILAN los modernos altos de H número 200, a media cuadra de 23, con cuatro cuartos, baño intercalado, agua abundante, fría y caliente. Precio: cien pesos. Informa: señor Fernández, teléfono A-2446. La llave en 23, y H.
U H S 1777 12 mz

SE ALQUILA un piso alto esq. de 21 y 4 con sala, recibidor, comedor, 3 habitaciones, espléndido baño intercalado con cuartos y servicios para criado. La llave en la bodega. Informes Tel. F-5068.
U H S-1870 11 Mz.

VEDADO. K número 195, interior, portal, sala, comedor, 2 cuartos, cocina, baño, patio, $35. Llave al lado. Informan en la misma. 11540 17 Mz.

VEDADO. A la entrada, altos lujosos; sala, despacho, 6 habitaciones, dos baños, con todo el confort moderno, a la brisa. Llaves e informes en la misma. J número 200 entre 21 y 23. Teléfono F-4723.
S-1883 14 Mz.

VEDADO

cómoda, amplia, fresca residencia, 19 y L, bajos, portales, gran saleta, hall, gran sala, seis cuartos, tres baños, gran comedor, jardines, gran patio sombra, comedor criados, departamento plancha, despensa, 4 cuartos criados, servicio, traspatio, garage dos máquinas, pisos mármol, decorada lujosa. Precio último $250. Informan en la misma. 1159 17 Mz.

VEDADO, CASITA MODERNA, $25, CON LUZ

Sala, dos cuartos, comedor, cocina y baño. Calle 20 número 28. La llave en la bodega de esquina a 15.
E 495 M 13

ALQUILO moderna casa de esquina, Tercera y D; con jardín, gran portal, sala, hall, cuatro cuartos, comedor y demás comodidades. Precio $115. La llave e informes en el 276. Teléfono F-3859.
S 1887 12 mz

PROPIOS para corta familia de gusto, alquilo altos modernos, muy frescos, con cuatro dormitorios, lujoso baño intercalado, pantry, cocina gas, terraza al fondo, lavadero, cuarto criada y garage, $100. Calle 27 número 388 entre 4 y 6, Vedado. U H 11632 13 mz

(3)—J. del Monte y Víbora

SE ALQUILAN LOS ALTOS

de Santos Suárez 3, sala, comedor, cuatro cuartos, baño, cocina, cuarto de criados y servicio. La llave en la peluquería. Informan teléfono F-2444.
10092 10 Mz.

SE ALQUILA una casa en Cortina 48, altos, entre Santa Catalina y Milagros, con sala, dos cuartos, baño intercalado, comedor y cocina; patio. Informes: Cortina 54, bajos. Telf. I-2390. A todas horas. U H S 1789 11 mz

SE ALQUILAN los hermosos altos de Jesús Rabí núm. 39, entre Rodríguez y San Leonardo, con terraza, sala, seis habitaciones, baño intercalado, comedor, lavadero y servicio de criados. Informan teléfono I-1567. U H 10948 12 mz

SE ALQUILA en Dolores 10 entre Delicias y Ventura casa con sala, saleta, 3 cuartos, patio y su servicio, se da a precio de reajuste. La llave en la bodega de la esquina. Informan U-1424.
U H 1867 16 mzo

MODERNAS casas a $28.00. Jardín, portal, sala y tres habitaciones en lo más sano de la Víbora. Tranvías a una cuadra. Reparto Batista, calle C, entre 11 y 12.
U H 11411 13 mzo

CASAS modernas con luz a $16.00 y $17.00. Son regaladas en este precio, se componen de sala, dos habitaciones, cocina y servicios todo dentro de su casa, lo más alto y sano de la Víbora, tranvías a una cuadra. Reparto Batista. Calle C, entre 11 y 12.
U H 11413 13 mzo

JESUS del Monte. Alquilo cómodas casas con sala, saleta y tres habitaciones a 25 y 30 pesos. Ensenada 16, bodega. Rodríguez.
11531 21 Mz.

ALQUILO en $30 casa moderna. Dolores 13, a una cuadra de la Calzada de Jesús del Monte, sala, saleta con columnas, dos cuartos con baño intercalado y buena cocina. Informan San Anastasio 26.
11529 13 Mz.

CALZADA de Jesús del Monte 463, hermosa casa (a una cuadra Reparto Chaple) esquina Altarriba, frescos, altos para numerosa familia, recibidor, sala, 7 habitaciones y 2 baños completos intercalados, comedor al fondo, pantry, cocina, cuarto y servicio criados. Garage con cuarto chauffeur y servicio. $125. En la misma informan de 1 a6.
11538 17 Mz.

CHALET EN $60

Se alquila con terraza, sala, comedor, tres habitaciones, baño lujoso, pantry, cocina, cuarto de criada con su baño, todo decorado, moderno, en Juan Delgado número 3, entre General Lee y Lacret, Santos Suárez, frente a la línea de los tranvías y pasando por su frente cuatro líneas de guaguas. Agua abundante.
11599 12 mz

ALQUILO alto esquina fraile, comedor, sala, cuatro cuartos; otra a la brisa, comedor, sala,dos cuartos, precio de situación. La llave en la bodega de los bajos. Lacret y Pasaje Este, Santos Suárez. 11582 14 mz

SE ALQUILAN los modernos altos de Patrocinio número 8, a media cuadra del paradero de la Víbora, compuestos de terraza, sala, tres cuartos, baño intercalado, comedor, cocina de gas, cuarto y servicio de criados, corredor cubierto, agua abundante. Precio $65.00. Informes Patrocinio número 6. Telf. I-1748.
11566 16 mz

EN 25 PESOS, se alquila la muy ventilada y moderna casita Santa Irene 88, entre Serrano y Durege, con sala, comedor, dos habitaciones, baño y cocina. Informes U-2099. 11620 12 mz

(5)—Marianao

EN ALTURAS DE ALMENDARES

Avenida del Parque núm. 4, frente parque, una casa, con sala, comedor, cinco habitaciones, dos baños, cuartos de criado y chauffeurs y garage. Informan en los bajos. Teléfono FO 1220.
UH S 1818 17 mzo.

SE ALQUILA chalet amueblado cómodamente Reparto Almendares, jardín, portal, sala, comedor, pantry con "Frigidaire" y cocina en los bajos. Altos cuatro cuartos con closses y baño, garage, cuartos y servicio de criado. Informes A-6862, de 8 a. m. a 5 p. m. Edificio Banco Nova Scotia número 208.
U H S 1846 15 mz.

SE ALQUILA una lujosa residencia en Alturas de Almendares, Avenida de la Paz 15. Llave e informes en la misma. Teléfono FO-1098. U. H. 11309 12 Mar.

REPARTO Almendares o Nicanor del Campo; se alquilan los altos y los bajos de la casa calle 14 esq. 13 compuestos de sala, recibidor, 4 cuartos, baño intercalado, hall, pantry, cocina, servicios, cuartos de criados y garage; con doble vía de comunicación por su frente y a una cuadra del crucero. Tel. FO-1340.
U H 11436 11 mzo

ALQUILERES DE CASAS

SE ALQUILA en reparto La Sierra, una cuadra tranvía y de ómnibus, próximo al Colegio Ursulinas, calle 5, entre 6 y 8, casa bajos, cuarto y garage. Agua abundante. Informan: J. F. Barraqué, en 7, esquina a 4. La Sierra. Teléfono FO-1423.
U H 11408 10 mzo

LA SIERRA

Para pasar el verano fresco. Hermosos altos de esquina, sin estrenar. Gran terraza cubierta, gran baño completo, calentador, etc., todo moderno. Está a dos cuadras del Colegio Las Ursulinas y Teatro Rívoli, entre dos líneas de tranvías. Poco alquiler. Informan teléfonos A-1392 y A-9042. 11592 16 mz

REPARTO La Sierra. Se alquilan altos independientes acabados de restaurar; tienen sala, recibidor, cuatro amplios cuartos, baño intercalado moderno, comedor, cuarto y servicio de criados, amplias terrazas al frente, costado y fondo, agua por bomba. Precio $80.00. Calle 8 entre Primera y Tercera, a tres cuadras del tranvía. Informan: Ramón Larea y Ca. Oficios 20. Telf. A-1334.
11585 14 mz

(6)—Cerro

CERRO. Alquilo en Infanta esquina a Santa Teresa los altos de la azotea en 20 pesos, son los más cómodos. Informan en la bodega.
11530 15 Mz.

CERRO. Alquilo en Primelles 68, 79 y 81 casas sin estrenar, a 17 pesos, hay guaguas por el frente y en prensa. Informes bodega Velarde Marcio.
11532 21 Mz.

SE ALQUILA una casita en Bellavista y Macedonia, dos departamentos, servicio y cocina; luz, a una cuadra de las guaguas Cuba. Informan teléfono I-4235
11510 16 mz

(B) DEPARTAMENTOS

(7)—Habana

EDIFICIO CARREÑO

Departamentos para familias. De una a cuatro habitaciones, baño, sala, comedor, cocina, repostería y cuarto de criados. Precios especiales por contratos anuales. U-2958.
U H 10790 20 mz.

EN AGUIAR número 95, frente Teniente Rey y Muralla, se alquila en 50 pesos un amplio departamento compuesto de cuatro habitaciones y demás servicios. La llave en poder del portero. Informan García Tuñón, Aguiar y Muralla. Teléfono A 8786. UH 11179 10 mzo.

AGUILA 311, entre Misión y Esperanza. Se alquila un departamento del primer piso con frente a la calle. Llaves en la misma. Teléfono F-1159.
U. H. 11231-11 Mar.

MONTE y Suárez. Hotel Nueva Isla. Situado en lo más céntrico, edificio de siete pisos, servicio permanente de ascensor, apartamentos y habitaciones a precios especiales para familias estables, espléndido comedor en el séptimo piso, ninguno igual,puede Vd. verlo y pida precios.
U H 11412 13 mzo

NEPTUNO 177

Se alquila un apartamento de tres habitaciones, todas con balcón a la calle. Informes en la cantina.
11596 17 mz

(8)—Vedado

VEDADO, departamentos amplios, con luz, $16. Calle 15 esquina a 20. Informes en la bodega. E 496 M 13

APARTAMENTO

alquilamos uno y una habitación muy frescos y abundante agua en los altos de El Vesubio, Corrales y Factoría, al fondo de La Isla de Cuba. Informan en los bajos. 11628 12 mz

(C) HABITACIONES

(10)—Habana

EN MURALLA 55, altos, entre Habana y Compostela, se alquilan dos espléndidas habitaciones con balcón a la calle, juntas o separadas; hay terraza, buen baño, luz toda la noche y teléfono. Es casa de moralidad; precio de situación.
U. H. 10747 10 Mar.

AGUILA 311 entre Misión y Esperanza, se alquila una habitación en la azotea con todo el servicio, a hombre solo o matrimonio sin niños. Llaves en la misma. Teléfono F-1159.
U. H. 11232 11 Mar.

ESPLENDIDA habitación en casa de familia honorable, propia para un caballero o dos compañeros; puede comer. Una cuadra de Prado. Consulado 89, primer piso izquierda. 11594 11 mz

O'REILLY 77

En los altos de esta casa y a una cuadra del Parque Central, se alquilan habitaciones muy baratas. En la misma informan. 11596 17 mz

EN Villegas 22, altos, se alquilan habitaciones con balcón a la calle, con o sin muebles, a persona sin niños. Precio $22.
S 1891 15 mz

(D) LOCALES

(13)—Habana

SE ALQUILA Presidente Zayas 114, (O'Reilly) propia para establecimiento con la inmensa ventaja de tener también entrada por el fondo que da al parque de Jerez. Informan en la misma.
UH 10553 13 mzo.

SE ALQUILA EN $300.00

Próximo a desocuparse, local de 2.100 metros cuadrados, propio para industria, en la Avenida Menocal (Infanta) y Calle 25 (detrás del Edificio Carreño), actualmente ocupado por la Fábrica de Mosaicos "Nuevo Almendares", informa: señor Ramón García, en el propio local y en la oficina de García Tuñón. Muralla y Aguiar. Telf. A 8786.
UH 11181 10 mzo.

GRAN LOCAL, 768 metros de superficie, propio para industrias, talleres, tren funerario, almacén o depósitos, garage etc., en Zapata No. 22, pegado a Infanta. La llave en la bodega Zapata No. 20 e informan en F No. 14 altos entre 5 y 7 Vedado. U H 10837 15 mzo

HABANA 68, alquilo en la planta baja un amplio local a la calle con dos puertas de cristal. También alquilo en la planta alta vista a la calle un apartamento y varias habitaciones.
U. H. 10312 17 Mz.

BUEN NEGOCIO ULTIMA OPORTUNIDAD

Cedemos un local con sus vidrieras y demás enseres, en una de las mejores Avenidas de la Habana, o cambiamos el mismo con existencias por hipotecas, casas, terrenos o cualquier clase de valores. (Urge por ausentarse). Informes: Animas núm. 67, Teléfono A 1515.
UH E 48 indf. Mzo. 3.

LOCALES

PARA ALMACEN O INDUSTRIA

Alquilo espaciosa y nueva nave Revillagigedo y Tallapiedra, con salón alto. Superficie 400 metros. Informa doctor Lamelas, Cuba 62. Teléfono M-1812.
U H 10607 13 mz

LOCAL PARA ESTABLECIMIENTO

Infanta 18, Edificio Artigas, $35, con todas las instalaciones, punto de mucho tráfico. Informan Neptuno 172. Teléfono A-4700. U. H. S-1752 19 Mar.

ESQUINA para establecimiento se alquila Reina y Manrique, 500 metros de superficie. Informan Teléfono A-6069.
U. H. 11034. 14 Mz

SE ALQUILA una casa acabada de fabricar con contrato para establecimiento, vale 75 pesos en esquina. Informan Victoriano González, U-2946. Príncipe y Hospital. U H 10998 12 Mz.

EN AGUIAR 95, entre Muralla y Teniente Rey, se alquilan amplios bajos para almacén o depósito. Informan en las oficinas de García Tuñón, Muralla y Aguiar. Tel. A 8786.
UH 10512 10 mzo.

ADMITO proposiciones para alquiler de local muy bien situado, próximo a desocuparse y a propósito para establecimiento comercial o cualquier negocio. Informes: A-6523. 11541 12 Mz.

SALUD y Lealtad. Buena esquina para bodega, o parados, lugar céntrico y transitado con mucho vecindario, local amplio y fresco. Sin regalía, no se hace contrato largo. Pocas esquinas como esa para establecerse con porvenir. En la misma informan de 8 a 12.
11537 17 Mz.

ALQUILO local propio para barbería, zapatería, oficina o sastrería; con vivienda o sin ella; contrato, alquiler barato. Informan Gloria y Cienfuegos, bodega. S 1886 15 mz

$20 LOCAL CHICO

Recién fabricado, propio para puesto de frutas o industria chica. Picota y Conde. Informes en la bodega. 11610 15 mz

ALQUILO altos y bajos San Lázaro 134-136. Se adapta para establecimiento. Informes F-5441. 11634 11 mz

(14)—Barrios

FARMACEUTICO local moderno con armatoste e instalado, buen barrio, alquiler barato; tiene vida propia y mejor futuro. Informan teléfono F. O. 1410.
S 1889 15 mz

(E) GARAGES

(16)—Barrios

SE ALQUILA un garage en la calle 17 número 480-482, entre 10 y 12, con entrada independiente. Informan en el teléfono F-5386. U H 11051 10 mz

(F) SE NECESITAN

(17)—Criadas de mano y Manejadoras

SOLICITO una manejadora alemana que sepa inglés, que tenga buenas referencias. Buen sueldo. Informan en Progreso 15 altos, preguntar por la Sra. Cuca. Teléfono M-7574.
U H 11446 11 mzo

SE SOLICITA una criada de mano española, que sea formal y trabajadora, en Monte y Aguila, altos de la peletería El Cadete, departamento 15.
11613 11 mz

SE SOLICITAN dos españolas para familia americana ;criada y cocinera, 30 pesos cada una. Si quiere colocarse rápidamente pase por San Lázaro 151.
11619 11 mz

SE SOLICITA una española para criada de mano; ha de saber su obligación y que tenga referencias. Informan en Infanta 22, entre por San Miguel, letra E, segundo piso. S 1894 11 mz

(18)—Criados de mano

NECESITO un joven peninsular para criado de mano, que tenga recomendación. Sueldo $25 o $30 y una criada para los cuartos $25. Compostela 58, bajos. 11564 11 mz

(19)—Cocineras

SE SOLICITA una cocinera para corta familia y hace parte de la limpieza a sueldo. $30; tiene que dormir en la colocación. Calle 8 entre Primera y Tercera, Reparto La Sierra al lado de la botica.
S 1888 11 mz

(24)—Personas de ignorado domicilio

SE DESEA saber el paradero de Aurora Monteserín, que en el mes de diciembre trabajaba en los Quemados, calle Infanta, Villa Natalia, para asuntos de familia. Informan Guanabacoa, Pepe Antonio núm. 30, altos. 11554 14 mz

(25)—Varios

VILLAVERDE Y CA. O'REILLY 13 TELEFONO A-2348

Cuando usted desee tener un buen servicio de cocineros, dependientes, criados, camareros, ayudantes, porteros, jardineros, chauffeurs, fregadores, etc., etc. Llame a esta antigua casa que dispone siempre de personal práctico y conocido para todos los giros, se mandan a toda la Isla. O'Reilly 13. Telf. A-2348.
10624 8 mz

CORTADOR con siete años de práctica en taller de confecciones se ofrece. Marca y corta, entiende algo de máquinas. Sin pretensiones. Por escrito a Luis Arbós, Animas 49 altos.
U H 11454 11 mzo

SE SOLICITA un muchachito para la limpieza y mandados, para trabajar por las tardes. La Dalia, Prado 106.
11573 11 mz

SE SOLICITA un joven corresponsal inglés, sin pretensiones y un agente intérprete. Belascoaín 5. 11568 12 mz

(26)—Agencias de colocaciones

DESEA USTED CRIADAS

manejadoras cocineras. Desea usted colocaciones. Llame Agencia Montalvo. Preferida del Vedado. Calle 17 esquina a F. Necesito españolas, cocinar, limpiar. Teléfono F-4427 U. H. S-1680 1 Ab.

AGENCIA "LA ESTRELLA" COLON No. 32. TELF. M-9578.

Ofrece cocineras, criadas del país y españolas, manejadoras, lavanderas, camareras, criados, camareros, chauffeurs, fregadores, jardineros, cocineros, ayudantes y todo cuanto personal usted necesite que sea de su giro. Llame al Tel. M-9578.
U H S 1384 21 mz.

(G) SE OFRECEN

(27).—Criadas de mano y Manejadoras

DESEA colocarse de criada de mano a para habitaciones una española; está acostumbrada a servir y tiene referencias. Informan en Manrique 54. Tel. M-1901.
U. H. 11295 10 Mar.

SE OFRECE una muchacha española para sirvienta de comedor o criada de mano; sabe servir bien la mesa a la Rusa. Teléfono A-5985. Luz 8.
U. H. 11257 10 Mar.

SE DESEA colocar una muchacha española de criada de mano, si es corta familia cocina y limpia, desea casa de moralidad, tiene referencias. Informan I-4343, Asunción.
U H 11409 11 mzo

SE DESEA colocar una muchacha española en casa de moralidad de criada de mano, cuartos o manejadora, no le importa ir para los Repartos. Teléfono U-3057. U H 11507 11 Mz.

SE OFRECEN

JOVEN española desea colocarse de manejadora o de criada de mano. Teléfono U-5063. 11595 12 mz

SE DESEA colocar una muchacha española para criada de mano; en casa formal; tiene referencias. Informan en San Lázaro 269, pregunten por María. Telf. U-4313. 11587 12 mz

SE DESEA colocar una señora de mediana edad española, de criada de mano; lleva tiempo en el país; es formal y tiene referencias. Informan teléfono U-3103. 11578 12 mz

SE OFRECE una española formal, para criada y sabe coser. Informan teléfono X-1093. S 1885 13 mz

SE DESEA colocar una joven española para criada de mano o de cuartos; sabe coser y cortar por figurín; no le importa ayudar a la cocina; tiene buenas referencias. Informan teléfono F. O. 2449.
U H 11574 11 mz

SE DESEAN colocar dos criadas de mano o cuartos o manejadoras; desean casa de moralidad. Informan San Carlos 19, bajos, Víbora, teléfono I-1731.
11561 12 mz

SE COLOCA una muchacha española en casa de moralidad para los quehaceres de una casa; tiene buenas referencias y familia que responda por ella. Teléfono: I-4071. 11558 12 mz

DESEA colocarse una española de criada de mano o para cuartos o manejadora; sabe cumplir con su obligación. Teléfono U-4024. 11557 12 mz

SE DESEA colocar una joven española de criada de mano; entiende un poco de cocina; tiene referencias e informan Inquisidor núm. 23. Teléfono M-3834.
11601 12 mz

SE DESEA colocar una muchacha española para limpiar y cocinar a corta familia; sabe cumplir con su obligación o criada de mano. Informan en Cárdenas número 2-A, esquina a Monte. Teléfono M-4887. U H 11602 11 mz

DESEA colocarse una joven española para comedor o cuartos o matrimonio solo; sabe cumplir con su deber; tiene buenas referencias. Informan Teniente Rey 77, M-3064. 11603 12 mz

ESPAÑOLA de mediana edad desea colocarse de criada de mano o manejadora; tiene referencias; sabe su obligación e informan en 23 y 8, Jardín, teléfono F-5247. 11612 12 mz

DESEA colocarse una joven española para criada de mano; tiene referencias; prefiere ir a la Víbora. Informan U-6165 pregunten por Encarnación.
11618 12 mz

(28).—Criadas de Habitaciones y Coser

BUENA sirvienta española joven decente se ofrece para el servicio de cuartos y coser; ha estado en buenas casas y desea buena familia; está acostumbrada al servicio fino; sabe trabajar perfectamente y planchar ropa fina de señora y fluses de caballero. Teléfono A-5533.
U H 11055 11 mz

SE DESEA colocar joven española para criada de mano o de cuartos, sabe zurcir y planchar, tiene referencias de donde ha trabajado. Informan teléfono U-5661. San Rafael 88, altos. 11549 12 Mz.

DESEA colocarse de costurera una señora de color; cose y corta por figurín; no le importa limpiar dos o tres habitaciones; no duerme en la colocación. Informan en el teléfono....
11589 12 mz

SE OFRECE joven española para cuartos o criada de mano; desea familia de moralidad; es muy formal y trabajadora; tiene referencias. Teléfono I-6597 Víbora, San Carlos 2. U H 11553 12 mz

(29).—Criados de mano

SE DESEA colocar un joven español de camarero o criado de mano, o lavandero d etintorería. Teléfono A-4045 y M-8124.
11524 12 Mz.

DESEA colocarse un joven peninsular, muy buen criado de mano; sabe servir mesa a la rusa y tiene recomendación de buenas casas. Lo mismo se coloca de camarero; sabe fregar máquinas y de jardín. Teléfono A-4792. 11563 12 mz

(30).—Cocineras

SE OFRECE buena cocinera repostera de mediana edad; cocina a la española y criolla y no le importa hacer plaza. No duerme en la colocación. Telf. F 5415.
UH 11116 10 mzo.

DESEA colocarse una española de mediana edad para cocinar y ayudar a la limpieza siendo poca familia, sabe cocinar a la criolla y española, tiene referencias. Aguacate 75. Tel. M-8042.
U H 11439 11 mzo

DESEA colocarse una joven española para cocinar solo o para manejar o criada de mano, sabe cumplir con su obligación. Informan Cárdenas No. 2 letra A. Tel. M-4887.
U H 11452 11 mzo

SE DESEA colocar una buena cocinera de mediana edad, sabe hacer dulces, tiene quien la recomiende, no duerme en la casa y en la misma una muchacha de manejadora. F-5328. 11489 12 Mz.

SE DESEA colocar una cocinera española de mediana edad, tiene referencias. Es seria y formal. Informan Teléfono I-2791. Para tratar personalmente Serrano 27, al fondo. 11548 12 Mz.

SE COLOCA muy buena cocinea blanca, mediana edad; sabe algo de repostería. Es muy cumplidora con su obligación. Compra bien y varía a satisfacción. Informan: Cárcel 8, entre Malecón y San Lázaro y después de las doce en el teléfono M-7312. U H 11597 11 mz

UNA señora española desea colocarse de cocinera; tiene buenas referencias; duerme en la colocación. Teléfono I-3786.
11593 12 mz

JOVEN española desea colocarse para cocinar y limpiar en casa de corta familia; es seria y trabajadora; tiene referencias. Informan teléfono U-4669, Carmen. 11581 12 mz

UNA señora española desea colocarse para cocinar y limpiar o cocinar solamente no le importa hombres solos; no duerme en la colocación. Teléfono M-9527.
11565 12 mz

SE DESEA colocar una buena cocinera; sabe cumplir con su obligación. Teléfono M-1377. 11560 12 mz

DESEA colocarse una joven española para cocinar y limpiar corta familia o matrimonio solo; lleva tiempo en el país; sabe cumplir con su obligación. Teléfono A-5394. San Pedro 6, La Perla, pregunten por Manuela Martínez.
11607 12 mz

SE DESEA colocar una buena cocinera española; no le importa ayudar a la limpieza; siendo poca familia. Informan en el teléfono M-9016, pregunten por Juan Herrera. 11611 12 mz

(32)—Crianderas

DESEA colocarse una señora de criandera; tiene certificado de Sanidad. Puede verse en San Felipe 2; Telf. I 5687.
UH 11133 10 mzo.

(33)—Chauffeurs

DESEA colocarse un chauffeur español de mediana edad en casa particular o del comercio, da muy buenas referencias de las casas que ha trabajado. Para más informes llame al teléfono F-5552, pregunte por Eliseo. U H 10990-91 12 Mz.

CHAUFFEUR cubano desea colocarse en casa particular o de comercio; tiene referencias y recomendaciones. Teléfono F 2207. Preguntar por Miguel J. Sánchez.
UH 11172 10 mzo.

CHAUFFEUR español, correcto, con 30 años de edad y ocho de experiencia; mucho conocimiento de mecánica y magníficas referencias, desea empleo en casa particular. Informan: F-2029.
U. H. 11221 10 Mar.

CHAUFFEUR español desea colocarse en casa particular o comercio; tengo inmejorables referencias de las casas que he trabajado muchos años. Manejo toda clase de máquinas. Teléfono F-2255, preguntar por Gómez. U. H. 11149 10 Mar.

DESEA colocarse un chauffeur de color. Informan Paseo y 15, casa de Mendoza, teléfono F-4076. 11534 18 Mz.

SE DESEA colocar un joven español de chauffeur en casa particular o del comercio. Tiene inmejorables recomendaciones de las casas que trabajó. Informan teléfono U-2056, preguntar por Pedro.
U. H. 11302 10 Mar.

CHOFER mecánico blanco con nueve años de práctica, desea trabajar casa particular o comercio; tiene inmejorables recomendaciones de casa donde trabajó 6 años. Teléfono F-5560.
11586 12 mz.

SE OFRECE un chofer español, sabe manejar toda clase de máquinas; tiene muchos años de práctica; no tiene pretensiones; tiene muy buenas referencias. Llame al A-4175. U H S 1884 12 mz

CHOFER español con mucha práctica se desea colocar en casa particular; no tiene pretensiones y sabe cumplir con su obligación. Informan Telf. U-2222. Hospital 22. 11600 12 mz

SE OFRECEN

DESEA colocarse un chofer en casa particular o de comercio; tiene referencias. Teléfono A-5232. 11630 12 mz

(34).—Tenedores de libros y Oficinistas y Empleados de Oficinas

COMPETENTE taquígrafa corresponsal en español con buenos conocimientos de inglés y larga experiencia, llevaría correspondencia durante dos horas en casa importante por $10.00 semanales. A 8611. Armando. 9828 20 mzo.

TAQUIGRAFO español e inglés, desea un trabajo de una hora diaria. También se haría cargo de copias a máquina y traducciones en ambos idiomas. A-1582.
11636 12 mz

(35).—Varios

JARDINERO español desea colocarse casa particular, es honrado y trabajador, tiene referencias de familia que trabajó, desea familia, respeto y formal. Informes llame Tel. A-6637, Félix. Salud 35. U H 11477 11 mzo

PARA VIDRIERAS COMERCIALES

Pintor, dibujante, cartelista con experiencia en el extranjero, ofrece sus servicios a casa importante o acepta igualas de varias casas. Habana 94, segundo piso. M. Sánchez. 11580 13 mz

SE OFRECE un buen jardinero joven, español para casa particular; conoce toda clase de matas; tiene magníficas referencias de casas muy nombradas de donde trabajó. Informan al teléfono F-5346. 11590 12 mz

UNA señora española desea lavar ropa para una familia o casa de comercio en su casa y también la cose en San José 48, esquina a Campanario. Informa la encargada. 11584 12 mz

(H) COMPRA Y VENTA DE FINCAS

(36)—Urbanas

CONSTRUCCIONES

Construya o reedifique sus casas. El constructor Navarrete con depósitos de materiales, talleres de herrería, carpintería, pinturas e instalaciones sanitarias y eléctricas y tren de camiones en la Avenida del Oeste para el servicio de sus construcciones es el que más barato y mejor puede construir hoy en la Habana, vende mosaicos de los mejores dibujos a 45 pesos millar. Si Ud. desea fabricar pídame precio y ahorrará dinero. Oficinas en Infanta 55 altos. Teléfono U-2699. U H 10465 10 mzo

UNA horrorosa ganga. Vendo una casa en el mejor punto de la Víbora, Avenida de Concepción esquina a 14, es la única que me queda y la quemo, en 2.800; puede dejar 1.000 pesos en hipoteca, con terraza, sala, dos cuartos, comedor, cocina, servicio completo, patio, a la brisa. Su dueño, Martín Pérez. No corredores, teléfono I-3267.
11604 11 mz

PARA LOS QUE FABRICAN

Se vende en Damas pegado a Merced, con diez metros de frente, total 124. Se deja la mitad en hipoteca. Informan Serrano 6. I-3121. 11615 17 mz

VENDO UNA PRECIOSA ESQUINA $14.000

venta $110, acepto una casa en cambio; dando y aceptando vuelto; compro una bodega buena; doy una casa en pago y resto en efectivo. Informes: Infanta y Llinás, bodega. No corredores.
11623 12 mz

ESTUPENDO negocio para una persona que tenga $1.150. Le vendo una casita de madera, nueva y muy bonita, con 400 metros de terreno, suficiente para criar hasta 200 gallinas, que puede vivir, sin otro trabajo y no paga alquiler. Me embarco en abril, costó $2.500. Está en el reparto La Esperanza, lo más sano y saludable de Cuba. Tiene agua. Informa su dueño, teléfono M-3040.
U. H. 10103 10 Mz.

SE VENDE la esquina de San Carlos No. 1, Loma de Chaple; compuesta de dos plantas independientes. Informan en los altos de la misma o en el teléfono M-9587. U H S-1702 12 mzo

EN LA calzada del Monte, vendo casa de dos plantas, con buen establecimiento y renta; la doy en 38,000 pesos. Sólo trato con comprador. Informes en Monte 317, Vallongo.
U. H. 11248 10 Mar.

(37)—Rústicas

FINQUITA PARA VAQUERIA 3.000 metros cuadrados y cercados, con una casa, a 10 minutos de Luyanó y cinco de bahía, en la carretera de Guanabacoa. $6.000; tres en mano y el resto en tres años al 6 por 100. J. Allenca. Fábrica Suárez Murias. Guanabacoa.
U. H. S. 1842 28 Marzo

PROXIMA A DESOCUPARSE. SE ARRIENDA UNA FINCA DE TRES CABALLERIAS DE TIERRA EN LA CARRETERA DE BATABANO, A TRES LEGUAS DE LA HABANA, SEMBRADA PARTE DE ELLA DE HIERBA DEL PARAL, PROPIA PARA VAQUERIA Y ESTABLO. INFORMAN EN ESCOBAR 111, ALTOS, DE 1 A 3.
11614. 11 Mz.

(I) COMPRA Y VENTA DE SOLARES YERMOS

En la calle San Lázaro, entre Aramburo y Hospital, a dos cuadras del Parque Maceo, se venden dos solares, juntos o separados. Están a la sombra y mide cada uno 8 metros de frente por 30 de fondo, total: 240 metros. Como se trata de los dos últimos solares que quedan por vender, y como liquidación, se oyen ofertas. Facilidades de pago. Oficios 22 altos. Teléfono: A-5981.
U. H. E. 494. M. 14.

GANGA. En Alturas de Almendares se vende magnífico solar diez pesos y medio vara, sin intervención de corredores. Informan teléfono U-5693.
11570 19 mz

SOLAR Calle 17, Vedado, acera brisa, buena medida, solamente cien pesos contado, resto plazos e hipoteca, interés muy bajo. Propietario: Empedrado 20.
11550 12 mz

10 CENTAVOS DE 7 A. M. A 4 P. M.; Y DE 4 A 10 P. M. 15 CENTAVOS

SOLICITUDES DE TRABAJO: DIEZ CENTAVOS

DEPARTAMENTO DE ANUNCIOS CLASIFICADOS

10 CENTAVOS DE 7 A. M. A 4 P. M.; Y DE 4 A 10 P. M. 15 CENTAVOS

M.E.C.D. 2016

MAS ANUNCIOS DE ULTIMA HORA

SOLARES YERMOS

En la calle de Hospital (hoy Gral. Freyre de Andrade) casi esquina a Jovellar, se vende una parcela de 11 por 21 metros. Precio de oportunidad. Más detalles en Oficios 22, altos, Notaría, teléfono A-5981.
U. H. E-493. M. 14.

(J) COMPRA Y VENTA DE ESTABLECIMIENTOS

BUENA oportunidad: Vendo una buena carnicería, barrio y venta excelente. Informes en 13 y 4, Reparto Almendares. Tel. FO-1715, de 6 a 10 a. m. y de 3 a 5. p. m. U H 11476 12 mzo

LECHERIA. SE VENDE

una en uno de los mejores puntos de la Habana en Cuba y Luz; pegado a Obras Públicas. El local se presta lo mismo para lechería que barra, que parados. Informan en la misma. 11536 24 Mz.

ESQUINA: Sin intervención de corredores se compra un aesquina de fabricación moderna o para fabricar de 110 a 130 metros que esté situada entre Reina y San Lázaro. Informan en El Gallito, Mercado de Tacón.
11522 19 Mz.

GANGA EN EL VEDADO

Se vende un solar a plazos de $10 mensual, no se pagan intereses, vale a $6.50 metro, mejor inversión de su dinero no la encuentra en el Vedado. Informan 17 y 26, bodega. 11487 23 Mz.

EN LO MEJOR DE LA VIBORA

A 10 metros del Parque Córdova se vende un solar con 900 varas 16x58, a $3.25 al contado. Informan Bernaza 23. Tintorería. 11480 8 Ab.

SE VENDE una carnicería en el mejor barrio de la Habana, cerca de Carlos III. Informan Zanja y Espada, bodega. De 11 a 3. Preguntar por Menditina. S 1893 12 mz

BUENA vidriera de tabacos, quincalla y billetes. Gran venta de todo. Lugar muy céntrico. Largo y módico contrato. La doy barata por ocupaciones. Fernández, en Belascoaín y Tenerife, de 1 a 2 y de 8 a 10 p. m. 11591 12 mz

GANGA. Teniendo que marchar con urgencia vendo por el valor que tenga a tasación, bodega muy cantinera, buen contrato y poco alquiler. Informes: Figuras 109, no corredores. 11556 12 mz

SE COMPRAN las existencias de una tienda de ropas. Para informes, escribir a Pascual e hijos, Bejucal. 11551 12 mz

SE TRASPASA el contrato de una fonda con todos sus enseres. Informan teléfono F-2215. S 1890 12 mz

(K) COMPRA Y VENTA DE ANIMALES

HUEVOS para incubar catalanes de Prat, White Leghor, Rhode Island, Red, $2 docena. Tópico Sorá cura rápida y eficaz la viruela de los pollitos y aves en general. Depósito Granja Avícola Catalana. Esparanza 38. Marianao. 11495 19 Mz.

(L) AUTOMOVILES

(39)—Venta

CUÑA automóvil Essex, en magnífico estado de funcionamiento, se vende barato o se cambia por carro chico cerrado en buen estado. Informes el dueño del Garage Primero de Pocito, Calle Pocito 56, entre Oquendo y Soledad. U H 11046 13 mz

GANGA. Se vende un Osmobil en magníficas condiciones de mecánica, así como de pintura y niquelado; con fuelles y 5 gomas nuevas. Informan en 17 esquina a G. Vedado. F-5005. S-1880 17 Mz.

SE VENDE a buen precio un camión Ford de una tonelada y un automóvil Essex Coach. Ambos de uso. Señor Gutiérrez. Habana 39. 11547 12 Mz.

SE VENDE un Buick de 5 asientos en $60. Paseo 261, entre 25 y 27, Vedado. 11523 12 Mz.

POR tener que embarcarme, vendo un Chevrolet. Informan Infanta 72, de 8 a 10 y de 1 a 3. Teléfono U-6476. 11605 12 mz

(40)—Reparaciones y Accesorios

GOMAS baratas. 30x3 y medio, cuerda $6.45; 31x4, $13.90; 32x4, $7.50; 32x4 y medio $19.90; 30x5, $26.50; 29x4.40 $7.35; 29 por 4.75 $10; 30x4.95 $13.50; 30 por 5.25 $14.50; 31x525 $16; 30 por 577 $16.90; 32x600 $18.90; 32x577 $19.90; Cámaras desde $1.50. Havana Tire Co. San Lázaro 240 esquina a Campanario. Teléfono M-6609.
S-1879 24 Mz.

(LL) DINERO EN HIPOTECAS

(41)—Se ofrece

SIN INTERVENCION de corredores tengo 10.000 pesos para hipoteca en la Habana, pudiendo fraccionarlo. Informan teléfono A-7511. U H 11432 10 mzo

HIPOTECA. Deseo $4,500 al 12 por ciento, solar de esquina, frente a parque, 1,200 varas, fabricadas, 12 accesorias, portal, sala, dos cuartos, comedor y cocina y la esquina con establecimiento, fabricación, madera, teja francesa y pisos de cemento, asegurado en $5,000, Aguila y Neptuno, barbería, Gisbert, M-2789. De 8 a 12. 11546 13 Mz.

(42)—Se toma

DINERO. NECESITO 6.500 PESOS en primera hipoteca, pago el 10 por 100; doy en garantía dos casas y diez y seis habitaciones que rentan 158 pesos, sobre un terreno de 500 metros; también lo vendo y tomo 800 pesos sobre una casita en Luyanó. Pago el 12 por ciento. Monte 317. A-1988. U H 11559 12 mz

EN PRIMERA hipoteca; deseo colocar $7.000 en partidas de 1.000 a 1.500, en Jesús del Monte, Arroyo Apolo y Cerro. Traiga su pedido a Monte y Revillagigedo, vidriera de cigarros, dueño. 11588 12 mz

(N) COMPRA-VENTA DE OBJETOS VARIOS

COMISIONISTA establecido en la Habana, con depósitos exclusivos de artículos de fácil venta y varias líneas de artículos de importación, solicita sub-agentes en todas las plazas del interior, que sean honrados, trabajadoras y conocedores de los negocios en general. Escriba indicando referencias a Francisco Serrano. Zulueta 34. Habana. 11486 11 Mz.

VENDO 4 JUEGOS DE DOMINO con sus meses y sillas regalo la Patente, paga hasta Julio, todo nuevo y barato. Oquendo y San Rafael. Billares. Teléfono U-6268. 11515 16 Mz.

SE VENDE una caja llena de metales para fundir, un mostrador en $8, un ventilador de techo 4 paletas, corriente 229, en $20. Calle 8 letra C entre 23 y 25. 11521 12 Mz.

VENDO en proporción magnífica lámpara, propia para salón o sociedad; también varios escaparates luna biselada. Obrapía 23, altos. Casa Beck. 11543 12 Mz.

COMPRA-VENTA DE OBJETOS

BILLARES VENDO

cinco mesas de carambola, una de piña, espacioso y céntrico local, poco alquiler, largo contrato, verdadero negocio para dos socios. González, San José 128-A, altos de la carnicería, casi esquina a Soledad. Teléfono U-1974.
11516 14 Mz.

VENDO patente de un producto limpiador con su maquinaria por no poderlo atender; es un producto de uso en oficinas y casas particulares. Informa: J. Fernández, Aguiar 71, Dep. 203. 11579 12 mz

SE COMPRAN las existencias de una tienda de ropas. Para informes escribir a Pascual e hijos, Bejucal. 11552 12 mz

COMPRAMOS CAJAS

de caudales de todos tamaños. Teléfono M-3288.

COMPRAMOS MUEBLES

de uso que sean modernos y estén en buen estado. Tel. M-3288.

DE CAFE Y FONDA

compramos cantinas. Vidrieras y toda clase de enseres. Teléfono M-3288.

COMPRAMOS

muebles de oficina, baúles escaparate, Victrolas Victor, archivos, máquinas de escribir y otros objetos. Teléfono M-3288. 11609 8 ab.

COMPRO dos máquinas de coser y un piano a particulares. También un escaparate y un juego de cuarto. Teléfono A-2481, Gervasio 35, altos. A. 11608 14 ms

"MAQUINAS SINGER"

Nuevas, al contado y a plazos y también tenemos de uso, un gran surtido, desde 8 pesos, en adelante (al contado) Véalas y saldrá satisfecho. Corrales y Factoría, al fondo de La Isla de Cuba, El Vesubio. Telf. M-7337. 11627 18 ms

(O) HOSPEDAJES

(45)—Hoteles

HOTEL "MAJESTIC"

La Dirección de este hotel en beneficio de su numerosa clientela acordó reducir los precios considerablemente. Habitaciones desde 20, 25 y 30 pesos en adelante. Cocina inmejorable a la carta y por abono. Visítenos y saldrá complacido. Belascoaín 5, Centro privado U-1081 y U-1082.
11569 19 mz

(Q) COMPRA Y VENTA DE INSTRUMENTOS DE MUSICA

HOY

Manuel Domínguez, afinador y mecánico, de pianos y auto-pianos, graduado en la Escuela Danguard de New York, desde hoy mi teléfono será: M-3040. U.H. 10270 9 mz.

VENDO muy barato magnífica pianola Aeolian. Angeles 53, bajos. U H 10975 12 Mz.

PIANOS y autopianos. El capital que usted invierta en esta línea comanda una garantía seria. La casa Peters es la que usted busca. Fundada desde 1866 en esa línea. Villanueva 19. Teléfono I-2298. 11510 8 Ab.

ESTE PIANO es el modelo más lindo, elegante y moderno que se ha fabricado, es hecho a capricho, único en Cuba, véalo, es barato, urge venta en Dragones frente teatro Martí. U H 11460 16 mzo

AUTOPIANO

Eléctrico y de pedal marca "STOWERS" completamente nuevo, se da muy barato en Corrales número 53, bajos. 11626 13 mz

(R) MAQUINARIAS

(49)—Venta

SE VENDE a precio de ganga un taladro de advance automático, casi nuevo, una prensa Manley, un punzón francés, una fragua para petróleo, con su quemador. Calle Fábrica y Marina. Casa de los muelles Alloy. 11500 12 Mz.

(S) MUEBLES Y PRENDAS

(52)—Venta

COMPRE SUS MUEBLES A PLAZOS

Precioso juego de cuarto por 10 pesos al mes; uno de sala 8 pesos; uno de recibidor, 5 pesos; una cama de hierro 3 pesos; un escaparate con lunas biseladas 4 pesos; una lámpara de sala, cuarto o comedor, 3 pesos; muebles de oficina y todo lo que abarca el giro, con grandes facilidades de pago. "La Casa López, Padre Varela número 76-D, (Belascoaín) cerca Carlos III. Teléfono U-4541. Alquilamos muebles de todas clases. Hacemos cambios de muebles y los recibimos en fondo. No deje de visitar nuestra exposición. Ahorrará dinero y tiempo.
U H S 1655 31 mz.

SE VENDEN muy baratos dos juegos uno de cuarto jaspeado y uno comedor con sillas caoba nevera y cama hierro. Manrique 64 interior. U H 10884 10 mzo

LIQUIDACION DE MUEBLES

Un juego de cuarto, de tres cuerpos, de caoba, con bronces fileteados, 7 piezas, 325; uno id. de cedro en color beis estilo Luis XV, $295, y uno id. verde 7 piezas, ganga, $145, y uno id. de dos cuerpos, de caoba, marqueteado, verdadera ganga, $200, una caja caudales Mosler safc. 18 por 20 pulgs., $45.00; juego cuarto azul cobalto, jaspeado, $85; uno id. de cedro en color caoba fileteado en celuloide, $110; juego de sala de caoba, color rosa-lila, $95; uno id. en color gris, $70; uno de recibidor de caoba, tapizado, de cuero, ganga verdad, $75; uno de mimbre 90 pesos; vitrinas desde $20; escaparates modernos con lunas, desde 24 pesos; id. antiguos, a $18; coquetas de cedro con tapa de cristal desde $12; id. antiguas a como quiera; aparadores modernos desde 12 pesos; una Pianola eléctrica nueva $375; una Merville Clark de caoba $225; una victrola ortofónica nueva; varias de gabinete desde $45; fonógrafos desde $8; baules escaparates desde $10; máquinas Singer desde $10; e infinidad de piezas sueltas que las damos a precios nunca vistos. "LA CASA FERRO", Gloria número 123. Teléfono M-1296.
U H 10188 9 mz.

LIQUIDACION de muebles de oficina. The Hoyt Shoe Co., Muralla y Habana, (altos de la camisería), liquidan todos los muebles de oficina, muy baratos. Pueden verse de 8 a 11 y de 1 a 5. 11575 12 mz

SE VENDEN: un juego de comedor, sala y cuarto. Se dan baratos. Unión y Ahorro número 24, altos, izquierda. Sr. Argüelles. 11535 12 mz

DE MODO OFICIAL QUEDO INAUGURADA CON LUCIDA FIESTA LA FEDERACION DE LA JUVENTUD CATOLICA CUBANA

El acto, que resultó brillantísimo se celebró en los salones del Colegio de los Hermanos de La Salle, en el Vedado y lo presidieron los señores Arzobispos de la Habana y Atalia

Brillante y solemnemente quedó inaugurada oficialmente con una asamblea y velada la Federación de la Juventud Católica Cubana.

Verificóse dicho brillante acto, ante más de dos mil personas en el gran salón de recepciones del Colegio de la Salle del Vedado, a las nueve de la noche.

Presidieron el mismo, el Exmo. y Rvdsmo. señor Arzobispo de la Habana, Monseñor Manuel Ruiz y Rodríguez; Exmo. y Rvdsmo. señor Arzobispo de Attalia Monseñor Pedro González Estrada; Monseñor Eustasio Fernández; Hermano José Netelmo de Jesús, Director del Colegio de La Salle; Padre José Misieri, Director de los Salesianos; General Pedro Betancourt; P. Casimiro; P. Juan José Troncos; Monseñor Gerardo Ortega; P. Manuel Rodríguez; Gerardo Moré; P. Celestino Lucio Fernández; P. Casiano Reboredo y otros.

A las nueve de la noche y a los acordes del Himno Nacional, ejecutado por la Banda de la Marina Nacional dirigida por el Teniente Romeu, dió comienzo el acto.

Seguidamente hizo uso de la palabra el joven Presidente de la Federación el joven abogado perteneciente al Bufete del doctor Bustamante, doctor Herminio Rodríguez, quien habló de los grandes fines que tiene la Federación y de la ayuda que espera obtener no solamente de las diferentes asociaciones federadas sino de los Católicos en general a fin de que la Federación llegue a ser grande y fuerte como le corresponde.

Fué sumamente aplaudido el joven letrado.

Después las señoritas Chatica Lago, Marinita Rodríguez, Delia Campanioni, Aleida Campaioni, Silvia Guzmán, Antonia Urquía, acompañadas al piano por la señorita Nelita Calera, tocaron diferentes piezas de Mandolina, cosechándose numerosos aplausos de la concurrencia.

El General Pedro Betancourt, Presidente de los Veteranos, en palabras patrióticas, dirigió un hermosísimo discurso a la Federación en el que habló a grandes razgos de Dios y Patria.

Ante la numerosa concurrencia en pie el General Betancourt contó cuando él al frente de las tropas cubanas entraron en Matanzas y se dirigieron a invitación del Párroco a la Iglesia Parroquial donde oraron dando gracias.

Las últimas palabras del jefe veterano fueron acogidas con delirantes aplausos.

El señor Arturo Sánchez, tuvo a su cargo un interesante y chistoso monólogo que gustó grandemente a la concurrencia, que le dedicó elogios y felicitaciones.

Las señoritas Guillermina Domínguez, Margot y Ofelia Lozano, Dora y Lía Núñez, Fefa y Angelita Galdo, Leonor de Castro y Ondina Díaz, ejecutaron en un conjunt ode guitarras numerosas y típicas canciones cubanas.

Ave Verun de Gounod, coro y O Salutaris de Beethoven-Dubois, interpretado por las señoras y señoritas Isabel Morán de Insúa, Rosita Mestre, Mignon Morán, Elodia Martín Rivero, Sofía de la Torre, Lala Muntal, Lucrecia Romañá, Teté González, Mercedes Walls, Nena Castellanos y Lolita de la Torre, acompañadas al piano por el maestro Néstor de la Torre.

Por último nuestro Exmo. y Reverendísimo señor Arzobispo de la Habana hizo el resumen de la fiesta, contestando principalmente en párrafos brillantes y llenos de patriotismo, al también brillante y patriótico discurso del General Pedro Betancourt.

Diferentes veces fué interrumpido el señor Arzobispo en su bello y sentido discurso por los numerosos aplausos que la concurrencia numerosa le tributaba.

Las últimas palabras del Prelado, recibieron una ovación incomparable.

Entre cada número del programa, la Banda de la Marina Nacional bajo la dirección del maestro, Teniente Romeu, ejecutó diferentes piezas que fueron sumamente aplaudidas.

La Presidencia lucía bellamente adornada con un gran cuadro del Sagrado Corazón de Jesús entre dos banderas cubanas, obra ejecutada por el Hermano Victorino.

Todo el salón también lucía un artístico y bello adorno floral confeccionado por los Hermanos de la Salle bajo la dirección del Hermano Enrique.

La concurrencia fué numerosa en extremo, pasaban los asistentes en más de dos mil,—entre las que figuraban lindas y bellas señoras y señoritas.

Como número extra del programa, la señorita Fela Inclán, recitó con gran sentimiento la poesía "Marcha Triunfal", recibiendo múltiples felicitaciones y elogios por lo bien que recitó.

Cerca de las doce de la noche se terminó tan brillante acto, por medio del cual quedó inaugurado oficialmente la Federación de la Juventud Católica Cubana.

El domingo 11 a las ocho de la mañana en la Catedral, Monseñor Manuel Arteaga celebrará misa de Comunión general a la que se espera asistan todos los miembros de las Asociaciones Federadas.

Felicitamos a la Directiva de la Federación y de un modo especial al Presidente y Secretario, doctores Herminio Rodríguez y Anselmo Rodríguez Rendueles por la brillantez del primer acto.

Lorenzo BLANCO.

SENSIBLE FALLECIMIENTO

REGLA, marzo 7. — MARINA, Habana. —A una avanzada edad falleció hoy aquí el respetable caballero Francisco Martín, notable player que fué del club San Francisco cuando los inicios de nuestro base ball profesional. Sobre su vida beisbolera, el DIARIO publicó hace algún tiempo una crónica detallada. Tan sensible desaparición ha sido hondamente lamentada en todo el término donde el extinto gozaba de una grande y merecida simpatía y consideración. — **Carlos Rodríguez**, Manager Deportivo J. C. Zamora B. B. C. — C. García, 29, Regla.

MUEBLES Y PRENDAS

"PESOS A 50 CENTAVOS"

Consígalos en el almacén de muebles y joyería "El Vesubio", M-7337, de Piñón y Hermano, Corrales y Factoría, al fondo de "La Isla de Cuba". No haga sus compras sin vernos antes y se convencerá. Tenemos juegos de cuarto, desde $7.00 en adelante; de comedor, idem; de sala y de recibidor, desde $50.00; burós planos de cortina, carpetas, sillas giratorias, máquinas de escribir de varias marcas, bastoneras, libreros, máquinas Singer, lámparas finas de bronce, camas de hierro modernas, con rejillas; fiambreras, paravanes, maceteros de bronce y de loza fina. Victrolas Ortofónicas y de varias marcas, discos clásicos, colchones, colchonetas, de todos tamaños y clases. Joyas de oro, platino y brillantes, garantizados: relojes de señora y caballero, de oro 18 kilates a precios muy baratos. También compramos, cambiamos o reparamos todo lo perteneciente al giro. 11625 13 mz

COMPRAMOS MUEBLES TELEFONO M-7337

finos y de oficina, Ortofónicas, Máquinas Singer, toda clase de objetos de arte, y joyas, pagamos buenos precios. Damos dinero a módico interés. Factoría y Corrales, El Vesubio. 11629 12 mz

(T) PERDIDAS

SE HA extraviado un perrito Chihuahua blanco, entiende por Tribilín. El que lo devuelva en la calle 10 y Primera, será gratificado espléndidamente. S 1892 11 mz

AGENCIA DE MUDANZAS

"LA CASA FERRO"

SE HACEN VIAJES AL CAMPO PERSONAL CAMPETENTE Y HONRADO. PRECIOS MODICOS Y GARANTIA ABSOLUTA. GLORIA 127. TELEF. M-1296.
U H 10187 9 mz.

VAPORES DE TRAVESIA

LINEA HOLANDESA AMERICANA

El magnífico trasatlántico holandés de 17,000 toneladas:

"MAASDAM"

Saldrá fijamente el día 10 de Marzo para los puertos de

VIGO, CORUÑA, BOULOGNE-SUR-MER Y ROTTERDAM

Próximas salidas para dichos puertos:
Vapor MAASDAM, 10 de Marzo.
Vapor LEERDAM, 31 de Marzo.
Vapor SPAARNDAM, 21 de Abril.
Vapor EDAM, 12 de Mayo.
Vapor MAASDAM, 2 de Junio.
Vapor LEERDAM, 23 de Junio.

VERACRUZ Y TAMPICO

Vapor LEERDAM, 3 de Marzo.
Vapor SPAARNDAM, 24 de Marzo.
Vapor EDAM, 14 de Abril.
Vapor MAASDAM, 5 de Mayo.
Vapor LEERDAM, 26 de Mayo.

Admiten pasajeros de primera clase y de Tercera Ordinaria reuniendo todos ellos comodidades especiales para los pasajeros de Tercera Clase.

Amplias cubiertas con toldos, camarotes numerados para dos, cuatro y seis personas. Comedor con asientos individuales.

PRECIOS DE PASAJE REDUCIDOS EXCELENTE COMIDA A LA ESPAÑOLA

LINEA DE NEW YORK Y PLYMOUTH BOULOGNE-SUS-MER Y ROTTERDAM

En esta Agencia se expiden pasajes por esta línea, por los lujosos y rápidos trasatlánticos holandeses ROTTERDAM, NEW ANSTERDAM, VOLENDAM, VEENDAM, NOORDAM y RANDAM.

Para más informes dirigirse a:
R. DUSSAQ S. en C.
OFICIOS, 22, 24 y 26. Teléfonos: A-5639 y M-6278. Apartado 1617.

VAPORES DE TRAVESIA

"COMPAÑIA DEL PACIFICO"
MALA REAL INGLESA

El lujoso trasatlántico de 23.500 toneladas de desplazamiento.

"OROPESA"

Espléndidos camarotes en primera clase. Excelente cámara de segunda clase y comodidades modernas en cámara de tercera clase.

SALDRA FIJAMENTE el día 21 de Marzo al mediodía para

VIGO, LA CORUÑA, SANTANDER, LA PALLICE, LA ROCHELLE y LIVERPOOL

GRAN ESTABILIDAD, COMODIDAD, CONFORT, RAPIDEZ, SEGURIDAD

PROXIMAS SALIDAS para ESPAÑA, FRANCIA e INGLATERRA.

Vapor OROPESA, el 21 de Marzo.
Vapor ORBITA, el 4 de Abril.
Vapor OROYA, el 18 de Abril.
Vapor ORCOMA, el 29 de Abril.
Vapor ORDUÑA, el 3 de Junio.
Vapor OROPESA, el 20 de Junio.
Vapor ORBITA, el 1 de Julio.
Vapor OROYA, el 18 de Julio.
Vapor ORCOMA, el 29 de Julio.

Para COLON, puertos de PERU y de CHILE y por el ferocarril Trasandino a Buenos Aires.

Vapor ORCOMA, el 18 de Marzo.
Vapor ESSESQUIBO, el 26 de Marzo.
Vapor ORITA, el 1 de Abril.
Vapor ORDUÑA, el 22 de Abril.
Vapor EBRO, el 23 de Abril.
Vapor OROPESA, el 6 de Mayo.

Para NEW YORK.

Vapor EBRO, el 6 de Abril.
Vapor ESSEQUIBO, el 14 de Mayo.
Vapor EBRO, el 1 de Junio.

Servicio regular para carga y pasaje, con trasbordo en Colón a puertos de Colombia, Ecuador, Costa Rica y Nicaragua, Honduras, Salvador y Guatemala.

DUSSAQ Co. Lt.
Oficios 30. Teléfono A-6540. A-7218.

Lloyd Norte Alemán

Servicio Mensual de Pasaje

Para **VIGO, VILLAGARCIA, CORUÑA, GIJON, BOULOGNE, s|MER y BREMEN**

El vapor alemán

"YORCK"

saldrá de la Habana

el día 3 de Abril

Admite pasaje de Cámara y Tercera Clase.

Además carga general para los puertos arriba mencionados.

Para más informes:

A. C. FABRICIUS & CO., S. en C.
Edificio Casteleiro Dept. 606.
Teléfonos M-8082 y M-5304.
Oficinas de Pasajes de 3a. Clase
Amargura, 1.
Habana.
Oficina de Pasaje de Cámara:
Obispo No. 28.
Teléfono A-3455.

COMPAGNIE GENERALE TRASATLANTIQUE

VAPORES CORREOS FRANCESES
Bajo contrato postal con el Gobierno Francés
TODOS LOS VAPORES DE ESTA COMPAÑIA ATRACAN A LOS MUELLES DE SAN FRANCISCO O MACHINA, PARA EFECTUAR EL EMBARQUE Y DESEMBARQUE DE PASAJEROS, EQUIPOS Y MERCANCIAS
PROXIMAS SALIDAS

PAR AVERACRUZ:
Vapor correo francés "ESPAGNE", saldrá el 7 de Marzo.
" " " "CUBA", saldrá el 26 de Marzo.
" " " "LAFAYETTE", saldrá el 3 de Mayo.
" " " "ESPAGNE", saldrá el 3 de Junio.
" " " "CUBA", saldrá el 3 de Julio.
" " " "LAFAYETTE", el 3 de Agosto.

PARA CORUÑA, SANTANDER Y SAINT NAZAIRE
Vapor correo francés "ESPAGNE", saldrá el 16 de Marzo, a las 12 del día

NOTA.—El Equipaje de bodega y camarotes se recibirá en el muelle de San Francisco o Machina (en donde estará atracado el vapor) solamente el día 15 de Marzo de 8 a 10 de la mañana, y de 1 a 4 de la tarde. El equipaje de mano y bultos pequeños los podrán llevar los señores pasajeros al momento del embarque el día 16 de Marzo de 8 a 10 de la mañana.

Para CORUÑA, GIJON, SANTANDER y SAINT NAZAIRE.
Vapor correo francés "CUBA", saldrá el 11 de Abril.
" " " "LAFAYETTE", saldrá el 15 de Mayo.
" " " "ESPAGNE", saldrá el 15 de Junio.
" " " "CUBA", saldrá el 15 de Julio.

VIAJE EXTRAORDINARIO
del vapor correo francés "LAFAYETTE", que vendrá únicamente a la Habana, para salir directamente de este puerto para:
VIGO, CORUÑA, SANTANDER y SAINT NAZAIRE
el día 30 de JUNIO a las 12 del día.

Para CORUÑA, SANTANDER Y SAINT NAZAIRE
Vapor correo francés "LAFAYETTE", saldrá el 15 de Agosto.

SESIONES DE CINEMATOGRAFO DIARIAS EN LOS VAPORES DE ESTA COMPAÑIA SEGUN CONTRATO CON LA CASA PATHE.

IMPORTANTE

Buena comida a la española. Camareros y cocineros españoles
—LINEA DE NEW YORK AL HAVRE, PLYMOUTH Y BURDEOS—
En esta Agencia se expiden pasajes por esta línea, por los lujosos y rápidos trasatlánticos franceses "ILE DE FRANCE", "PARIS", "FRANCE" "DE GRASSE", "SUFFREN", etc., etc.

Para más informes, dirigirse a:
ERNEST GAYE
O'Reilly No. 9. Apartado 1090 Teléfono A-1476.
HABANA.

ANUNCIESE EN EL "DIARIO DE LA MARINA"

VAPORES DE TRAVESIA

Vapores Correos de la

COMPAÑIA TRASATLANTICA ESPAÑOLA

SERVICIOS REGULARES CADA 22 DIAS DE PASAJE, CARGA Y CORRESPONDENCIA
LINEA RAPIDA PARA NEW YORK Y NORTE DE ESPAÑA, Y MEXICO.

El vapor "ALFONSO XIII", Capitán Agacino, saldrá para NEW YORK, CORUÑA, GIJON, SANTANDER y BILBAO, el día 22 DE MARZO de 1928.

Próximas salidas:

PARA VERACRUZ, 48 horas de viaje:		PARA NEW YORK, CORUÑA, GIJON, SANTANDER Y BILBAO,	
"Alfonso XIII"	30 Enero.	"C. Colón"	28 Febrero
"C. Colón"	21 Febrero.	"Alfonso XIII"	22 Marzo
"Alfonso XIII"	15 Marzo	"C. Colón"	13 Abril
"C. Colón"	6 Abril.	"Alfonso XIII"	5 Mayo
"Alfonso XIII"	28 Abril	"C. Colón"	27 Mayo
"C. Colón"	19 Mayo	"Alfonso XIII"	18 Junio

Los pasajeros de tercera ordinaria son servidos en amplio comedor provisto de sillas giratorios y ventiladores, por camareros. Excelentes menús con vinos españoles.

LINEA A NEW YORK, CADIZ Y BARCELONA:

"Montevideo"	sobre el 30 Enero.	"Montevideo"	sobre el 6 Abril
"Manuel Calvo"	" " 21 Febr.	"Manuel Calvo"	" " 28 Abril
"Antonio López"	" " 15 Marzo	"Antonio López"	" " 19 Mayo

Todos estos vapores atracan a los Muelles de la Port of Havana Docks Co.

Para más informes: MANUEL OTADUY, Agente General.
Bajos de la Lonja.
Telf. A 6588 y A 7900 HABANA. Apartado 707

"EMPRESA NAVIERA DE CUBA, S. A."

SAN PEDRO NUM. 6. — HABANA

APARTADO NUMERO 1641

Dirección Telegráfica:

"Emprenave"

CLAVES EN USO

TELEFONOS:

A-5315	Información General.	
A-4730	Depto. de Tráfico.	A. B. C. 4a. y 5a. Edición
A-6236	Pasajes y Fletes.	
A-3966	Almacén.	Western Union.
M-5293	1er. Espigón de Paula.	
A-5634	2do. Espigón de Paula.	Watkins and Apendix.

VAPORES EN SERVICIO

Santiago de Cuba, Gibara, Habana, Baracoa, Las Villas, Guantánamo, Julián Alonso, Antolín del Collado, La Fe, Caibarién, Rápido, Cienfuegos, Manzanillo, Joaquín Godoy, Eusebio Coterillo, Jamaica, Cayo Cristo y Cayo Mambí.

PUERTOS DE ESCALA

COSTA NORTE

Caibarién, Nuevitas, Puerto Tarafa, Manatí, (Victoria de las Tunas), Puerto Padre, Chaparra, Gibara, (Holguín, Velasco y Bocas); Vita, Banes, Mayarí, Antilla, preston, Sagua de Tánamo, Baracoa, Guantánamo y Santiago de Cuba.

COSTA SUR

Cienfuegos, Casilda, Tunas de Zaza, Santa Cruz del Sur, Manopla, Guayabal, Manzanillo, Campechuela, Media Luna, Niquero, Ensenada de Mora y Santiago de Cuba.

COSTA NORTE DE VUELTA ABAJO

Bahía Honda, Río Blanco, Berracos, Puerto Esperanza, Malas Aguas, Santa Lucía, Río del Medio, Dimas, Arroyos de Mantua y La Fe.

PUERTO RICO

San Juan, Ponce, Mayagüez y Aguadilla.

REPUBLICA DOMINICANA

Santo Domingo, San Pedro de Macorís y Puerto Rico.

HAITI

Haití, Aux-Cayes y Port Au Prince.

JAMAICA

Kington.

E 1750 ind. 1 agt.

TELEFONOS DEL "DIARIO"

Para Quejas y Suscripciones Llamese a los Números

M-8404 y M-3450

MISCELANEA

INGLES EN POCAS SEMANAS

NECESITA SOLAMENTE 15 MINUTOS DIARIOS

Mándenos su nombre y dirección para enviarle información interesante.
THE UNIVERSAL INSTITUTE.—128 E. 86th St.—Dept. 56. New York, N. Y.

SANATORIO "DR. PEREZ-VENTO"

Enfermedades nerviosas y mentales. Para Señoras, exclusivamente.
Calle Barreto número 62. Guanabacoa.
E 1776 Ind. 1 ag.

Surtido completo de los afamados BILLARES marca "BRUNSWICK".

Hacemos ventas a plazos.

Toda clase de accesorios para billar. Reparaciones. Pida catálogos y precios.

Julio de Cárdenas (Progreso) números 15 y 17. Habana. Teléfono A-6973.

Hartmann Baja 2. Santiago de Cuba.

E 1863 Ind 1 ag.

ECONOMICE un cincuenta por ciento arreglando sus colchones usados dejándolos igual que nuevos; igual economía tiene usted comprando sus colchones, colchonetas y almohadas de miraguano y flor seda en nuestra fábrica La Luisita, Monte 121, esquina a Angeles; A 8107
9921 10 mzo.

DINERO

Lo damos sobre joyas y objetos de valor. La casa que menos interés cobra.

MUEBLES

Tenemos variado surtido. No compre sin ver esta casa. El precio lo pone el cliente.

JOYAS

De ocasión, variado surtido.

"LA PERLA"

Animas 84, casi esquina a Galiano.
E 429 Mz. 30

ACUMULADORES

Para carros grandes y chicos. Caja de goma 6-8 volts. $13. Idem de madera $12. Garantizados. Pida catálogo. Casa Gold-Seal. San Lázaro 328. Teléf. M 3806.
S 426 ind. F 26.

MISCELANEA

CABEZAS SE HA TRASLADADO AL 156 DE NEPTUNO ENTRE GERVASIO Y ESCOBAR
Telf. A-7034.

En esta gran peluquería ofrecemos GRATIS durante cuatro meses la aplicación de los muy renombrados productos de belleza GADION como ser el eficaz astrigente para el cierre de los poros **Crema espumilla** para aterciopelar el cutis **Polvos Rachel** extra, Carmines y Brillos para las uñas insuperable. Tinturas para el cabello del negro al más rubio. **Gratis aplicación.** Rizo permanente $10.00. Corte de melena 50 centavos. Ondulación Marcel 50 centavos. Servicio a domicilio $1.00. Siempre la mjs grande peluquería de la Habana.

CABEZAS

Neptuno núm. 156. Teléfono A 7034.
E 220 26 feb.

DEPARTAMENTO DE COLCHONETAS, COLCHONES, COJINES, ETC.

Nuestro Departamento de colchones, colchonetas, alfombras, mosquiteros, cojines, etc., etc., presenta el surtido más completo de estos artículos.

Colchones y colchonetas en todos los tamaños y calidades desde $1.80, cojines de seda desde $4.00, cestos de mimbre desde $4.00.

Mosquiteros para cama de una persona desde $2.00.

Mosquiteros con su aparato, a $6.50.

Colchones y colchonetas para niños en todas las calidades y precios.

Mosquiteros desde $1.50.

También hemos recibido cojines de piel, en formas y colores variados, muy de moda para adorno y para automóvil, gabinetes y oficinas.

Edredones de seda en colores enteros y floreados.

Todos estos artículos pueden verse en el mismo departamento de colchones, colchonetas, etc.

EL ENCANTO

DIRECTORIO PROFESIONAL ABOGADOS Y NOTARIOS

FELIPE RIVERO Y ALONSO
Abogado y Notario
Chacón, 25
Telf. A-8142. Tel. M-1472
E 1776 ind. 1 Ag.

BUFETE DE LOS DOCTORES
OCTAVIO DEL PINO
SERAFIN TRAVIESO

Se hace cargo de toda clase de Asuntos Civiles, Mercantiles y Notariales con especialidad en divorcios, accidentes del trabajo y cobro de cuentas. Edificio "Larrea". Dpto. 208. Aguiar y Empedrado. Teléfono A-1781. Horas de 9 a 11 y de 3 a 5. E 300 14 Mz.

Dr. Elio Roselló y Montaño
ABOGADO Y NOTARIO

Herencias, Divorcios, Asuntos hipotecarios, rapidez en el despacho de las escrituras con su legalización. Oficinas Empedrado 33. A-8502. E 1791 ind 1 ag.

SAUL SAENZ DE CALAHORRA
ABOGADO
ANTONIO FERNANDEZ TOSCANO
PROCURADOR

Se hace cargo de toda clase de asuntos judiciales, tanto civiles como criminales y del cobro de cuentas atrasadas. Bufete Aguiar número 43, bajos, entre Empedrado y Tejadillo. Teléfono A-5024.
E. 126.—Ind. 1 En.

Dr. LEONCIO G. ESPINOSA PEREZ
ABOGADO

Administraciones de bienes, Pensiones y Jubilaciones, Marcas y Patentes, Accidentes de trabajo, Asuntos Civiles, Mercantiles, Criminales San Ignacio número 50, Tel. A-8130. E 1836 ind 12 ag.

DR. MANUEL ARANDA MUÑOZ
ABOGADO

Asuntos hipotecarios, herencias, toda clase de asuntos civiles. Mercaderes 9. Departamento A. Teléfono M-6173.
E 1779 ind 1 ag.

DOCTORRES EN MEDICINA Y CIRUGIA

DR. F. GARCIA CAÑIZARES

Catedrático Titular de la Universidad. Director Facultativo del Centro Balear. Médico de Visitas del Hospital de Paula. Medicina general. Especialista en Enfermedades venéreas, sifilíticas y de la piel. Aranguren (Campanario) 119. Consultas Lunes, Miércoles y Viernes de 3 a 5. No hace visitas a domicilio.
E 472 Ind 7 Mz.

DR. N. PUENTE DUANY

Catedrático de Anatomía Patológica de la Universidad
Patólogo de la Quinta Covadonga; Cánceres y tumores especialmente; Biopsias y exámenes histológicos. (Envía sus muestras en formal al 10 por ciento).
Consultas: Concordia 7. Telf. U 4320. Martes y jueves, de 5 a 6.
E 483 nd. mzo. 8.

DR. J. B. RUIZ

Catedrático de la Universidad. De los Hospitales de Filadelfia, New York y Calixto García. Especialista en vías urinarias y enfermedades venéreas. Exámenes Uretroscópicos y Cistoscópicos. San Lázaro 221 C. de 1 a 3. Tel. U-6351. Clínica de 4 a 6, a $5.00 semanales.
E-28 31 En.

10 CENTAVOS DE 7 A. M. A 4 P. M.; Y DE 4 A 10 P. M. 15 CENTAVOS

SOLICITUDES DE TRABAJO: DIEZ CENTAVOS
DEPARTAMENTO DE ANUNCIOS CLASIFICADOS

10 CENTAVOS DE 7 A. M. A 4 P. M.; Y DE 4 A 10 P. M. 15 CENTAVOS

M.E.C.D. 2016

PROFESIONALES

DR. FELIX PAGES
CIRUJANO DE LA QUINTA DE DEPENDIENTES
CIRUGIA EN GENERAL
Consultas: D, número 200, entre 21 y 23, Vedado. Lunes, Miércoles y Viernes, de 2 a 4. Teléfono F-4483.
E 1783 Ind. 1 ag.

Dr. Manuel González Alvarez
CIRUJANO DE LA ASOCIACION DE DEPENDIENTES CIRUGIA EN GENERAL
Consultas de 3 a 5, martes, jueves y sábados. Apodaca 3, altos, entre Cárdenas y Cienfuegos. Teléfono A-9102. Residencia particular: Calle 9 número 33, entre F y G, Vedado. Teléfono F-2441.
E 1792 Ind. 1 ag.

Cooperación Médica
Empedrado, 47, casi esquina a Aguacate.
Teléfono A 4152.
Institución formada por Médicos Cirujanos y Especialistas.
Cirugía y medicina en general. Enfermedades de Señoras y Niños. Parteros y Comadronas. Enfermedades de los ojos. Garganta, Nariz y Oídos. Enfermedades de la piel, Corazón y Pulmones. Asma, Tuberculosis, Estómago e Intestinos. Enfermedades Nerviosas y Mentales.
CLINICA DE ENFERMEDADES VENEREAS Y VIAS URINARIAS.
Blenorragia. Impotencia. Debilidad sexual. Espermatorrea, Sífilis, enfermedades del Riñón y Vejiga.
TATUAJES. Manchas, verrugas y cicatrices se quitan por completo.
Inyecciones de todas clases. Médicos a domicilio.
LABORATORIO: Todas clases de análisis. Transfusiones de sangre con donantes seleccionados. RAYOS X. Ultra-violetas. Radium. Electricidad médica. Masajes.
CONSULTAS. $2.00
RECONOCIMIENTOS CON APARATOS. 4.00
VISITAS. 3.00
TRATAMIENTOS A PRECIOS ECONOMICOS.
HORAS DE CONSULTAS: de 9 a 11 a. m. de 1 a 5 p. m. y de 7 a 9 noche.
E 2059 Ind. 4 Sp.

DR. BIENVENIDO GIROUD LESCANO
Medicina interna, sistema nervioso, cerebro y pulmón. Tratamiento de la tuberculosis con la sacocricina combinada. Rayos X, Radiografía, electroterapia, tratamiento del bocio sin operación. Consultas de 3 a 5. Infanta 75, letra F. Teléfonos M-2014 y U-2064.
E 1830 Ind. 1 Ag

DR. CELIO R. LENDIAN
Consultas todos los días hábiles de 2 a 4 p. m. Medicina interna especialmente del corazón y de los pulmones. Partos y enfermedades de niños. Lealtad 82. Teléfono M 2671. E 1796 Ind 1 ag.

DR. ALBERTO SIERRA
Médico del "Servicio de Niños del Dr. Aballí en el Hospital Mercedes".
Ex-Médico de "La Benéfica" y ex interno del Hospital Calixto García. Consultas: lunes, miércoles y viernes, de 8 a 9 y media de la mañana en Campanario 37, casi esquina a Virtudes. Teléfonos F-2635 y M-2521.
E 2935 En. 24.

DR. ENRIQUE Fdez. SOTO Y DR. CARLOS DE LEJARZA
AUXILIAR
Oídos, nariz y garganta. Consultas: lunes, martes y jueves, de 2 a 4. Calle D entre Infanta y 27. Teléfono U 2466. No visita. Dr. Lejarza. Telf. F 4836.
E 1786 Ind. 1 ag.

DR. J. M. VERDUGO
ESTOMAGO E INTESTINOS
Tratamiento eficaz de la úlcera estomacal y duodenal de la colitis en cualquiera de sus períodos. Consultas de una a tres. Prado número 60, bajos. Tel. A 4425.
E 1789 Ind 1 ag.

DR. ARISTIDES MESTRE
PROFESOR D ELA UNIVERSIDAD
Médico del Departamento de Niños del Hospital de Dementes de Mazorra. Niños anormales. Enfermedades nerviosas y mentales de la infancia. Consultas: Martes y sábados, de 9 a 12 m. D número 220, esquina a 23, Vedado. Tel. F-1706.
E 1934 Ind 3 sp.

Dra. MARIA PEREZ GOVIN
MEDICA CIRUJANA
Médica de la Facultad de la Habana y Hospital Broca de París. Garganta, nariz y oídos. De 1 a 3. Teléfono U-2439. San Miguel 152, antiguo.
E 1803 Ind 1 ag.

Dra. MARIA GOVIN DE PEREZ
MEDICA CIRUJANA
De la Facultad de la Habana, Escuela Práctica y Hospital Broca de París. Especialidad en enfermedades de señoras, partos y cirugía. Teléfono U-2439, San Miguel 152, antiguo. E 1801 Ind. 1 ag.

Dr. JOSE A. TREMOLS
Médico
Dr. JOSE G. TREMOLS
Médico-Cirujano
CONSULADO 128
De 2 a 4 tarde y de 8 a 9 noche
E 2063 Ind 6 sp.

DR. B. VILA
Médico cirujano. Exclusivamente niños. Médico de niños del Hospital Mercedes. Consultas diarias de 1 a 3 p. m. Carlos III, 209, esquina a Franco (altos). Teléfono U-5792. E 1800 Ind 1 ag.

DR. GONZALO AROSTEGUI
Médico de la Casa de Beneficencia y Maternidad. Especialista en las enfermedades de los niños. Médicas y Quirúrgicas. Consultas de 12 a 2. G número 116, entre Línea y 13. Vedado. Telf. F 4233.
E 1775 Ind. 1 ag.

DR. E. PERDOMO
Vías urinarias, estrechez de la orina, venéreo, hidrocele, sífilis, impotencia. Calle D y 11, Vedado, de 1 a 4. Telf. F 4822.
E 1806 Ind. 1 ag.

DR. PEDRO A BOSCH
Medicina y Cirugía, con preferencia, partos, enfermedades de niños, del pecho y sangre. Consultas de 2 a 4. Aguiar 11. Tel. A 6488.

PROFESIONALES

Dr. J. A. Hernández Ibáñez
CIRUJANO UROLOGO DE LA ASOCIACION DE DEPENDIENTES
ENFERMEDADES VENEREAS. VIAS URINARIAS, ENDOSCOPIA Y CIRUGIA DE LAS VIAS URINARIAS
Domicilio: G y 19, Vedado. Telf. F 6714. CONSULTAS: Neptuno número 78, esquina a Manrique. De 11 a. m. a 1 p. m., y de 3 a 6 p. m. Teléfono A 5469. Habana.
E-1804 Ind. 1 ag.

DOCTOR ELPIDIO STINCER
Cirujano de la Quinta Covadonga, Catedrático de la Universidad de la Habana. M número 4, Vedado. Teléfono F-2213. De regreso de su viaje a Europa y Estados Unidos, reanuda sus consultas los Martes, Jueves y Sábados, de 2 a 4 p. m. Cirugía General. E 2380 Ind 15 oct.

DR. A. G. CASARIEGO
Catedrático por oposición de la Facultad de Medicina de los Hospitales de París, New York, Calixto García, Clínica Covadonga. Especialidad en enfermedades de las vías urinarias. Consultas de 2 a 4 p. m. Zenea (Neptuno) 125, bajos.
E 1813 Ind 1 ag.

DR. RICARDO ALBADALEJO
Especialista en vías urinarias. Tratamiento especial para la blenorragia, impotencia y reumatismo. Electricidad Médica y Rayos X, Prado 62, esquina a Colón. Consultas de 8 a 12 a. m. y de 1 a 5 p. m. Teléfono A-3344.
E 1787 Ind. 1 Ag.

DR. MANUEL VIAMONTE
Catedrático Auxiliar de Radiología y Fisioterapia de la Universidad
RADIOLOGO DE LA QUINTA "COVADONGA"
Concordia 64-A, esquina a Lealtad. Teléfono M 5008. De 9 a 10 a. m. y de 1 a 5 p. m. Rayos X. Radium, Radioterapia Profunda, Luz Ultravioleta y Electricidad Médica. E 1900 Ind. 1º ag.

DR. JOSE VARELA ZEQUEIRA
Profesor de Anatomía de la Universidad Cirujano Jefe de la Asociación Cubana de Beneficencia, Cirugía en general. Especialidad: Cirugía de la mujer. Consultas de 2 a 4. Gervasio 126, entre San Rafael y San José. Teléfono U-5410.
E 1794 Ind. ag.

DR. A. V. DAUSSA
Medicina en general. Especialmente vías respiratorias y digestivas. Consultas de 2 y media a 4 p. m. Campanario 113, entre Salud y Dragones. M-8861. Pobres verdaderos 12 y media a 1, martes y sábados E 1872 Ind. 1 Ag.

Dr. Alberto S. de Bustamante
Profesor de Obstetricia, por oposición. Especialidad partos y enfermedades de señoras. Consultas los lunes y viernes de 1 a 3. Clínica Bustamante-Núñez. Teléfono F-3057. Domicilio 15, entre J y K. Vedado. Teléfono F-1862.
E 1777 Ind 1 ag.

CLINICA BUSTAMANTE
J y 11, Vedado. Cirugía general y especial. Partos, Rayos X y Laboratorio. Teléfono F-1184.
E-1777 Ind 1 ag.

DR. GUILLERMO LOPEZ ROVIROSA
Enfermedades de las Glándulas Internas. Nutrición, Nerviosas y Mentales. Debilidad sexual, pérdidas, impotencias. Niños anormales atrasados, raquíticos. Bocios. Afecciones de la piel y de la sangre. Dispepsias, Colitis, Vías respiratorias. Rayos Ultravioletas aplicados al tratamiento de las afecciones de la piel (acné, etc.) caída del cabello, calvicie, raquitismo, anemias, etc. Electroterapia corrientes D'Arsonvalización, diatermia, extirpación de verrugas, etc. San Lázaro 331, entre Infanta y Basarrate, de 5 a 7 p. m. Domingos de 4 a 6. Tel. U-3221. Consultas por correspondencia: $5.00, giro postal.
E 1873 Ind. 1 ag.

DR. GOMEZ DE ROSAS
Cirujano Director de la Policlínica Nacional. Enfermedades de señoras estómagos, vías biliares y cirugía general. Consultas de 3 a 5. Cerro 551. Tel. A-2560.
E 1895 Ind 16 Ag.

DR. J. LYON
De la Facultad de París. Especialidad en la curación radical de las hemorroides sin operación. Consultas de 1 a 3 p. m. diarias. Calle 17 número 451, entre 8 y 10, Vedado.
E 1812 Ind. 1 ag.

DR. S. PICAZA
De los Hospitales de París y New York
Enfermedades del estómago, intestinos e hígado, tratamiento eficaz de las colitis y efecciones biliares. Horas de 2 a 4, o concencional, previo aviso, San Lázaro 246. Tel. F-4918. E 1867 Ind. 7 ag.

POLICLINICA INTERNACIONAL
Director: doctor David Cabarrocas, Lealtad 143, entre Salud y Dragones. Teléfono A-0544. Consultas especiales de 10 a. m. a 6 p. m. los sábados de 9 a 12 a. m. Para pobres primera atención médica, con motivo de una consulta reconocimiento, examen de Rayos X, análisis parcial orina, inyección, aceeso, inyección intravenosa de Neosalvarsán o cualquier otra inyección, cura corriente eléctrica masaje agua caliente, pulverización vapor, completamente gratis para pobres. Inyecciones especiales para Reumatismo, anemia, enfermedades de la piel, Sífilis, venéreas, fiebres en general. Tuberculosis, Cáncer, Enfermedad de señoras, Corazón, Riñones, Hígado, Estómago e Intestino, Sistema nervioso, análisis completo de orina y análisis exudado para venéreos, aplicaciones de aparatos de yeso, análisis sangre para sífilis, raspado uterino, Partos y Cirugía en general. Se regala medicina al pobre. Se dan horas especiales para consultas pagas.
E 1809 Ind 1 ag.

HEMORROIDES
miento, pronto alivio y curación, pudiendo el enfermo seguir sus ocupaciones Curadas sin operación, radical procedidiarias y sin dolor. Consultas de 1 a 5 p. m. Suárez 32. Policlínica P.
E 1810 Ind ags.

Dra. MARIA GOVIN DE PEREZ
MEDICA CIRUJANA
De la Facultad de la Habana, Escuela Práctica y Hospital Broca de París. Especialidad en enfermedades de señoras, partos y cirugía. Teléfono U-2439, San Miguel 152, antiguo. E 1801 Ind. 1 ag.

DR. MANUEL LOPEZ PRADES
MEDICO CIRUJANO
De las Facultades de Madrid y la Habana. Con 36 años de práctica profesional. Enfermedades de la sangre, pecho, señoras y niños; partos. Tratamiento especial curativo de las afecciones genitales de la mujer. Consultas diarias de 1 a 3. Gratis los martes y viernes. Lagunas 63, bajos. Telf. A 0226. Habana.
E 1877 Ind. 1 ag.

PROFESIONALES

Dr. JOSE A. TREMOLS
Médico
Dr. JOSE G. TREMOLS
Médico-Cirujano
CONSULADO 128
De 2 a 4 tarde y de 3 a 9 noche.
E 2063 Ind. 6 Sp.

DR. GUSTAVO BENITEZ
Médico Cirujano
Medicina en general. Tratamiento por Helioterapia, Hidroterapia, Termoterapia, Electroterapia, Fisioterapia, etc. Consultas, de 1 a 3, Consulado 69. Telf. A 0690.
E 437 31 mzo.

DR. ROGELIO PARERA
MEDICO CIRUJANO
Consultas de 1 a 3 p. m.
Gratis para los pobres Martes y Viernes. Belascoaín 227, altos. Teléfonos A-6766. F-1282.
E 443 31 Mzo.

DR. IGNACIO CALVO
PROCTOLOGO
Cirugía especial del recto. Tratamiento médico de las hemorroides. Rectos-copia sigmoidoscopia. Línea 12, esquina a M, de 4 a 6. Teléfono F-3663.
E 303 Ind 15 Fb.

DR. MANUEL GALIGARCIA
Enfermedades Nerviosas y Mentales
Especialista de la Asociación Canaria. Médico de Visita de los Servicios de Nerviosos y P. Enagenados del Hospital Calixto García, Ayudante de la Facultad de Medicina. Consultas: $5.00 de 3 a 5 diarias. J 211, bajos, entre 21 y 23, Vedado. Teléfonos F 2775 F 5885. Sanatorio para tratamientos, Real 68, Arroyo Naranjo. Informes: en la consulta.
E 1790 Ind.

ENFERMEDADES SECRETAS
Antiguas, mal curadas y prostatitis. Impotencia, estirilidad. Curaciones garantizadas en pocos días, sistema nuevo alemán. Dr. Jorge Winkelmann; especialista alemán, 28 años de experiencia. San Lázaro 165, a todas horas.
E 1897 Ind. 17 ag.

DR. ABELARDO LABRADOR
Angeles 3, entre Reina y Estrella. Consultas gratis de 8 a 12 a. m. Pagos de 3 a 5. Especialidad enfermedades de señoras, partos, venéreos y sífilis. Pulmones, corazón y riñones, en todos los períodos. Inyecciones intravenosas. Neosalvarsán, etc. Avisos: Teléfonos A 0801 y U 2256.
E 1875 Ind. 1 ag.

ANALISIS DE ORINA
Completo dos pesos. Prado 62, esquina a Colón. Lbaoratorio Clínico Químico del doctor Ricardo Albadalejo. Telf. A 3344.
E 1788 Ind. 1 ag.

POLICLINICA "HABANA"
Suárez 32. Teléfono M 6233.
DIRECTOR FACULTATIVO
DR. GUILLERMO LEON
De Medicina y Cirugía en general. Especialista para cada enfermedad. Consultas de - a 5 de la tarde y de 7 a 9 de la noche. Consultas especiales, dos pesos. Reconocimientos $2.00. Enfermedades de señoras y niños. Garganta, nariz y oídos (OJOS). Enfermedades nerviosas, estómago, corazón y pulmones, vías urinarias, enfermedades de la piel, blenorragia y sífilis, inyecciones intravenosas para el asma, reumatismo, tuberculosis, obesidad, partos, hemorroides, diabetes y enfermedades mentales, etc. Análisis en general, Rayos X, masajes y corrientes eléctricas. Los tratamientos y sus pagos a plazos. Telf. I-6883.
E 1810 Ind. 1 ag.

ASOCIACION CLINICA
LUZ 44. TELEFONO A-0549, ENTRE AGUACATE Y COMPOSTELA
ASOCIACION DE MEDICOS ESPECIALISTAS. Cirugía y Medicina en general. Tratamiento de todas las enfermedades por sistema moderno. Curaciones garantizadas por contratos. PRECIOS REDUCIDOS.
CLINICA: Parteros y Comadronas. INYECCIONES Intravenosas, musculares, etc. RAYOS X y RADIOSCOPIAS DESDE 5 pesos. Ultravioleta electricidad, masajes y RADIUM. TATUAJES, Verrugas, manchas, etc. Se quitan rápidamente. ESPECIALISTAS DE SEÑORAS Y NIÑOS. GARGANTA, NARIZ, OIDOS Y OJOS. LABORATORIO: Hacemos toda clase de ANALISIS ORINA $2.00. Sífilis, Blenorragias, Impotencia, Vías urinarias, Enfermedades MENTALES, de la piel, Nerviosas, Corazón, Estómago y Pulmones.
ALMORRANAS. Son curadas sin OPERACION radicalmente y garantizadas. Pudiendo el enfermo continuar sus ocupaciones diarias. ENFERMEDADES DE LA BOCA, ETC. PRECIOS MODICOS. CONSULTAS: $2.00 RECONOCIMIENTOS EN GENERAL CON APARATOS $3.00. ATENCION: DE 1 a 5 (Tarde) y de 7 a 9 (Noche). E 1808 Ind. 1 ag.

DR. GONZALO PEDROSO
CIRUJANO DEL HOSPITAL MUNICIPAL DE EMERGENCIAS
Especialista en vías urinarias y enfermedades venéreas. Cistocopia y Cateterismo de los uréteres. Cirugía de vías urinarias. Consultas de 10 a 12 y de 3 a 5 p. m. en la calle de Avenida de la República 254. E 1728 Ind. 1 ag

DR. GUTIERREZ LEE
MEDICO CIRUJANO
Consultas de 3 a 5. Gervasio 168. Teléfonos A-3684 y F-1070.
E 1870 Ind. 1 Ag.

DR. ABRAHAM PEREZ MIRO
J. C. Zenea (Neptuno) 92. Consultas de 2 a 5. Teléfono A-9203.
E 2700 Ind 22 nov.

Dres. GORDILLO Y JUSTIZ
Ofrecen a usted su gabinete de consultas médicas en la calle Enrique Villuencas 115 1|2 (Concordia). Teléfono A-8833. Horas de Consultas de 1 a 4 p. m. Gratis.
E 32 2 Fb.

DR. PEDRO MONTALVO
Medicina general, especialmente estómago, intestinos y enfermedades del pecho. Tratamiento de la colitis en todos sus períodos. Consultas de 4 a 6 en Belascoaín 79, excepto sábados. Teléfono U-5050. Avisos en el F-1972.
E 61 10 Mz.

Dr. Francisco Javier de Velasco
Afecciones del corazón, pulmones, estómago e intestinos. Consultas los días laborables de 12 a 2. Horas especiales previo aviso. Salud 34. Teléfono A-5418.
E 1784 Ind. 1 Ag.

PROFESIONALES

CIRUJANOS DENTISTAS

DR. PEDRO R. GARRIDO
CIRUJANO DENTISTA
Por las Universidades de Madrid y Habana. Especialidad en enfermedades de la boca que tengan por causa afecciones de las encías. Dentista del Centro de Dependientes. Consultas de 9 a 11 y de 12 a 3 p. m. Villegas 78, altos. Tel. A-5260.
E 2969 24 En.

DR. VALDES MOLINA
CIRUJANO DENTISTA
Avenida de Italia número 24, entre Virtudes y Animas. Teléfono A-8583. Dentaduras de 15 a 30 pesos. Trabajos se garantizan. Consultas de 8 a. m. a 6 p. m. Los domingos ahsta las 12 m.
E 1885 Ind. 1 Ag.

DR. L. SAEZ MORENO
CIRUJANO DENTISTA
Consultas todas las noches de 7 a 10, especial para personas que trabajan de día. Por el día doy hora fija a cada cliente. trabajos rápidos, garantizados y económicos.
NEPTUNO NUMERO 234.
Entre San Francisco y Espada.
TELEFONO U-1986.
E 210 24 J

DR. J. HERNANDEZ CALZADILLA
Cirujano Dentista
Especialista en extracciones sin dolor ni peligro en niños y señoras en estado, con anestesia local o gas. Cura completa de dientes flojos y piorrea alveolar. Puentes y planchas de todas clases modernas sin encías. Trabajos de ortodoncia. Arreglo puentes planchas partidas faltas de dientes dejándolas nuevas. Consultas diarias ahsta las 10 de la noche. Reina 76, bajos. Teléfono A-7537.
E 1817 Ind. 1 Ag.

DR. GUERRERO DELANGEL
DENTISTA MEJICANO
Técnica especial, para extracciones. Facilidades en el pago. Horas de consulta de 8 a. m. 8 p. m. A los empleados del comercio, horas especiales para la noche Trocadero 68-B, frente al café El Día. Teléfono M-6395.
E 1811 Ind. 1 Ag.

DR. PEDRO R. GARRIDO
CIRUJENO DENTISTA
Por las Universidades de Madrid y Habana. Especialidad en fermedades de la boca que tengan por cauas afecciones de as encías. Dentista de Centro de Dependientes. Consutas de 9 a 11 y de 12 a 3 p. m. Viegas 78, altos. Tel. A 5260.
E 288 feb. 24.

OCULISTAS

DR. MARTINEZ FERRER
Enfermedades de los ojos. Calle A, 194, (entre 21 y 23) Vedado. Consultas de 2 a 4. Teléfono F-3474.
E 969 26 my.

DR. JORGE L. DEHOGUES
OCULISTA
Consultas y elección de lentes de 11 a 12 y de 3 a 5. Horas especiales, previo convenio. Aguila 94. Teléfono A-3940.
E 210 Ind 24 E

DR. A. C. PORTOCARRERO
OCULISTA
GARGANTA, NARIZ Y OIDOS
Consultas de 12 a 4
Para pobres de 12 a 1. Honorarios módicos. San Nicolás 52. Teléfono A-8627.
E 1795 Ind 1 ag.

DR. HORACIO FERRER
ESPECIALISTA EN LAS ENFERMEDADES DE LOS OJOS
Consultas de 2 a 5 de la tarde. Consultas por la mañana a horas previamente concedidas. Ave. Wilson y L, Vedado. Teléfono F-4831.
E 1780 Ind 1 ag.

DR. JOSE ALFONSO
OCULISTA
Garganta, nariz y oídos. Consultas de 1 a 4. Máximo Gómez 386. Tel. M-2330.
E 1703 Ind 1 ag.

Dr. C. E. FINLAY F. A. C. S.
PROFESOR DE OFTALMOLOGIA
Especialista en enfermedades de los Ojos y de los Oídos
Calle J, 135, entre Línea y 15, Vedado.
Teléfono F-1173
Consultas de 11 a 12 y de 2 a 5 y por convenio previo.
E 1807 Ind 1 ag.

ORTOPEDICOS

EMILIO P. MUÑOZ
Ortopédico: Malecón 56. Teléfono A-9359. Faja especial para hernias, vientre, colon, etc. y aparatos para toda clase de imperfecciones. 20 años establecido.
E 2806 Ind. 6 En.

COMADRONAS FACULTATIVAS

ANA MARIA V. VALDES
COMADRONA
Muchos años de práctica. Los últimos procedimientos científicos. Consultas de 2 a 4. Precios convencionales, 21, esquina a B, número 317, Vedado. Tel. F-1252.
E 1891 Ind 13 agos.

GIROS DE LETRAS

ZALDO Y COMPAÑIA
Cuba números 76 y 78
Hacen giros de todas clases sobre todas las ciudades de España y sus pertenencias. Se reciben depósitos en cuenta corriente. Hacen pagos por cable, giran letras a corta y larga vista y dan cartas de crédito sobre Londres, París, Madrid, Barcelona y Nueva York, New Orleans, Filadelfia y demás capitales y ciudades de los Estados Unidos, Méjico y Europa, así como todos los pueblos.
E 1746 Ind 1 ag.

N. GELATS Y COMPAÑIA
103, Aguiar 103, esquina a Amargura. Hace pagos por el cable. Facilita cartas de crédito y giran pagos por cable; giran letras a corta y larga vista sobre todas las capitales y ciudades importantes de los Estados Unidos, Méjico y Europa, así como sobre todos los pueblos de España. Londres, París, Hamburgo, Madrid y Barcelona.

CAJAS RESERVADAS
Las tenemos en nuestra bóveda, construída con todos los adelantos modernos y las alquilamos para guardar valores de los interesados. En esta oficina daremos todos los detalles que se deseen.
N. GELATS Y COMPAÑIA
BANQUEROS

GIROS DE LETRAS

J. BALCELLS Y CIA.
S. en C.
San Ignacio Núm. 33.
Hacen pagos por el cable y giran letras sobre New York, Londres, París y sobre todas las capitales de España. Islas Baleares y Canarias. Agentes de la Compañía inglesa de Seguros contra Incendios "The Royal". Administración de bienes.
E 1742 Ind 1 ags.

ORDEN DE LOS ANUNCIOS CLASIFICADOS
A Alquileres de Casas.
B Alquileres de Departamentos.
C Alquileres de Habitaciones.
D Alquileres de Locales.
E Alquileres de Garages.
F Se necesitan.
G Se ofrecen.
H Compra y Venta de Fincas.
I Compra y Venta de Solares.
J Compra y Venta de Establecimientos
K Compra y Venta de Animales.
L Automóviles.
LL Dinero en Hipotecas.
M Bonos y Valores.
N Compra y venta de Objetos Varios.
Ñ Enseñanzas.
O Hospedajes.
P Para las Damas.
Q Compra y Venta de Instrumentos de Música.
R Maquinarias.
S Muebles y Prendas.
T Pérdidas.
U Para Hogar.
V Compra y Venta de Libros.
W Comidas.

(A) ALQUILERES DE CASAS

(1)—Habana

SE ALQUILA en 50 pesos el piso segundo de Obrapía 72, acabado de pintar. Tiene sala, dos cuartos, comedor, cocina y cuarto de baño. Puede verse. Las llaves en el principal. Informan en el bufete del doctor Arcos. Oficios 12, edificio Calle. 11496 13 Mz.

ARAMBURO 52
Entre San José y Zanja, dos pisos, tres habitaciones, sala, recibidor, frescos altos, 45 pesos. Salón para comercio, 6 habitaciones independientes. 6o. piso. R-5506.
11491 19 Mz.

VILLEGAS 109
casi esquina a Muralla se alquila primer piso, sala, recibidor, 5 cuartos, gran comedor, servicio de criados, muy frescos. Precio 85 pesos. F-5506.
11492 19 Mz.

SE ALQUILA los altos de Salud 17. Tienen siete cuartos, sala, saleta, comedor, etc. Informan Concordia 22, altos. Teléfono A-4172. 11509 16 Mz.

SE ALQUILAN los altos J. María 13, cinco habitaciones. Informan en los bajos. A-2735. 11323 15 mzo

SE ALQUILA la buena y fresca casa de Ancha del Norte número 33 a una cuadra de Prado, con sala y zaguán, de mármol, cuatro cuartos bajos y tres altos, comedor, baño, cocina, servicio de criados y gran patio. La llave en la misma de 2 y media a 4 y media. Informan Baños 28 entre 17 y 19. Tel. F-4003.
11401 12 mzo

PROXIMO a desalquilarse en Aguiar 44 esquina a Cuarteles, se alquila un tercer piso, tiene 2 habitaciones, sala, cocina, baño intercalado, horas que pueda verse 2 1|2 p. m. a 5. Informan en el segundo. 11455 16 mzo

POR $20, $25, $50, $55 y $60
Alquilo casas modernas, dos, tres cuartos, baño, etc. Bruzón entre Luaces y Montoro (Ensanche Habana). F-5441.
S 1844 10 mz.

SE ALQUILAN HERMOSOS ALTOS
Montoro número 24 entre Bruzón y Lugareño, frente a la Quinta de los Molinos, dos cuadras de Carlos III y dos cuadras de carros eléctricos de la línea del Príncipe. Portal al frente, sala, recibidor, un cuarto escritorio, siete habitaciones dormitorios, dos baños intercalados, un cuarto de útiles, comedor, pantry, cocina, dos cuartos de criados, baño de criados, gran azotea al fondo, escalera independiente para servicio de criados. Llaves e informes en la planta baja. Tel. U-2250. 11342 15 mz.

SE ALQUILA EL 1o. Y 2o.
Piso de la casa acabada de fabricar de la calle de Corrales 269 entre Rastro y Belascoaín, compuesto de sala, baño, tres cuartos, comedor al fondo, baño intercalado, cocina de gas, agua fría y caliente, también se alquila el bajo para establecimiento. Informan Egido y Merced, vidriera La Marina. 11357 16 mz.

SE ALQUILA en Hospital 73, altos y bajos entre Carlos III y Jesús Peregrino hermosa casa toda decorada compuesta de sala, saleta, recibidor, tres cuartos, baño intercalado, comedor al fondo, cuarto y servicio de criados, cocina de gas, calentador y hall. Llave en el 67. Informan Teléfono A-9390.
11356 14 mz.

JOVELLAR, 34
esquina Espada con un año de fabricada. Para familia de gusto, a dos cuadras de la Universidad. Muy fresca y agua abundantísima todo el año, 4 cuartos, baño intercalado, cuarto y baño de criados. Entrada de sirvientes, independientes. Ganaba $120, se da en $90 a familia estable. 11258 10 Mar.

SE ALQUILAN los bajos y altos de la casa calle Romay número 9 a una cuadra de la Calzada, con sala, comedor, tres cuartos, cocina y sus servicios, se dan baratos. Informan en San Joaquín número 20. Teléfono A-4105.
11384 11 mz.

SE ALQUILAN los bajos de la casa Aguiar número 18 con sala, saleta, tres cuartos y comedor, en 65.00 pesos. La llave en los altos. Informes Obrapía 105. Tel. A-3650. 11381 17 Mz.

OBRAPIA 74, se alquila. Ganaba 65 pesos, se rebaja. Cerro 609. A 4967.
11127 11 mzo.

SE ALQUILAN los bajos de Damas 14. Sala, saleta, cuatro cuartos, baño, cocina, patio. Precio económico. Llave altos. Informes, Guasch. Lamparilla 78.
11220 12 Mar.

ALQUILO Neptuno 183, entre Gervasio y Belascoaín. Sala, saleta, cinco cuartos, baño intercalado, comedor, cuarto y servicios de criados. Informan bajos mueblería Valle. 11202-01 11 Mar.

AMARGURA 88, alquilo el segundo piso; sala, comedor, cuatro habitaciones, baño, doble servicio y escalera de mármol moderna con cielo raso. La llave e informes en los altos. Tel. A-3260.
9846 10 Mar.

SE ALQUILAN los modernos altos Peñalver 119. Con sala, saleta, tres grandes cuartos, baño intercalado, cuarto de criados, comedor y cocina. Informan en los bajos. Teléfono U-4683.
11303 13 Mar.

ALQUILERES DE CASAS

EN CUARENTA PESOS
Se alquilan las espaciosas casas sin altos, y con abundante agua, calle de Agustín Alvarez 8 y 10, a una cuadra del Nuevo Frontón y dos de Belascoaín, con sala, saleta, tres habitaciones y demás servicios. Informa: Sr. Alvarez. Consulado 126, altos. El papel dice donde está la llave.

MARQUES GONZALEZ 109
Se alquila esta hermosa casa, con sala, saleta, cuatro habitaciones, baño intercalado, cocina de gas y demás servicios. Informa: Sr. Alvarez. Consulado 126, altos. El papel dice donde está la llave. 11113 11 mzo.

SE ALQUILA piso alto compuesto de sala, saleta, comedor, cuatro cuartos, baño intercalado, cocina y servicios de criados; en el nuevo edificio Centro Escolar José María Zayas, Estrella entre Xifres y Plasencia, frente al Hospital Municipal. La llave en el mismo piso. Precio 50 pesos. Informan teléfonos letras A-7843 y A-1331. 11259 12 Mar.

ALQUILO altos y bajos San Lázaro 134, 136, próximo Aguila. Llave en la bodega. Informes F-5441.
S 1843 10 mz.

SE ALQUILAN ESPACIOSOS
altos en Aguiar 102 esquina Lamparilla, costado Banco Gelats. Propios para oficina, club o residencia; hermoso decorado, abundante agua por medio de motor eléctrico. Precio situación. Informa: "The Babcock y Wilcox Co", en los bajos.
11190 22 mzo.

SE ALQUILAN los bajos de San Lázaro 248 (se están pintando) con sala, saleta, tres cuartos, baño intercalado. Informes en la misma. 11225 10 Mar.

EN INFANTA 61, casi esquina a Carlos III, alquilo magnífico departamento bajo con dos cuartos, baño, cocina, gran patio, un salón con dos puertas metálicas, propio para establecimiento. La llave en el café Almendares. Informes: Dragones 64. Teléfono A 9642. 11128 17 mzo.

ALAMBIQUE 4, altos. Muy frescos y cómodos; sala, saleta, tres cuartos, servicio, etc. La llave en los bajos. Informes: teléfono M 6570.
S 1809 13 mzo.

SE ALQUILAN los altos de Vives 196, compuestos de sala, tres cuartos, cocina y servicios sanitarios. La llave en el 194; informes: Cuba 100 en $40; Tel. A 2596.
S 1806 14 mzo.

SE ALQUILAN 2 casitas nuevas en Acosta 81, altos, dos cuartos, sala, saleta y comedor, baño intercalado y cocina. Informes teléfono I-5777, la llave en los bajos. 10972 11 Mz.

LUJOSAS Y BARATAS CASAS
Se alquilan los lujosos altos de las letras B y D, de San José 124, entre Lucena y Marqués González, con sala, saleta, tres habitaciones ,salón de comer, cuarto de criados, dobles servicios sanitarios, con calentador. Informa: Sr. Alvarez, Consulado 126, altos. El papel dice donde está la llave.

PROXIMO A SANIDAD
Se alquilan los altos de Sitios 157, con sala, saleta, tes habitaciones y demás servicios. Informa: Sr. Alvarez. Consulado 126, altos. El papel dice donde está la llave.

LAMPARILLA 71, BAJOS
Se alquila para establecimiento esta bien situada casa, media cuadra del Instituto, propia para café u otro gir oanálogo, sus paredes están azulejeadas. Informa: señor Alvarez. Consulado 126, altos. El papel dice donde está la llave.
11114 11 mzo.

SE ALQUILA elegante casa planta baja con portal, propia para corta familia. Llaves en la misma. Informan: A-9607.
11317 11 Mar.

CLAVEL entre Infanta y Pajarito. Se alquila una casa en 30 pesos; sola, dos cuartos y servicios. Informan U-1520, Desagüe y Subirana. 9973 14 Mar.

CASAS modernas se alquilan en San Nicolás 130, entre Salud y Reina; primero y segundo piso; cuatr ohabitaciones, sala y saleta en 60 pesos y segundo piso derecha, dos habitaciones sala y saleta, en 45 pesos. Informesfi El Siglo XX. Galiano 126. Teléfono A 4072.
11157 13 mzo.

ENTRESUELOS. Se alquilan en Animas núm. 70, esquina a Blanco. Informan en Empedrado 17, de 3 a 6.
11160 15 mzo.

HERMOSOS PRIMEROS PISOS
Alquilo en nuevo edificio Condesa 46 A, esquina a Lealtad, sala, comedor, baño intercalado, dos habitaciones, cocina de gas, balcones ambas calles. Fresquísimos y bratos. La llave en la bodega.
11163 17 mzo.

SE ALQUILAN los bajos de la casa Cárdenas 66. La llave en los altos; informan: Suspiro 10; Telf. A 3131.
11185 15 mzo.

APODACA 71, ALTOS
Sala, saleta, cuatro cuartos, comedor al fondo, baño, calentador, etc. Muy fresca en verano; 60 pesos. Informes: teléfonos FO 7927 y U 3841.
11139 17 mzo.

ALQUILO segundo piso edificio moderno, Marqués González 14, esquina a Zanja. Sala, recibidor, 2 grandes habitaciones, comedor, baño intercalado, cocina gas. Informes U-5215.
10946 21 Mz.

SE ALQUILAN los hermosos altos de Consulado número 59, entre Refugio y Colón, para casa particular o de huéspedes. La llave en la bodega de la esquina de Refugio. Informan en el F-1475.
10953 14 Mz.

AMENIDAD Y CRUZ DEL PADRE
A una cuadra de Infanta alquila casa de sala, comedor, cuarto, servicios. Informan Pedroso y Cruz del Padre, bodega. A-3591 y F-2684. S 1201 13 mz.

MONTE 208, altos, entre Rastro y Cuatro Caminos, se alquila muy barato. Sala, saleta, 3 cuartos, comedor, baño y terraza; llave e informes en los bajos.
11140 15 mzo.

CRISTO 23. Se alquilan estos bajos, con sala, antesala, comedor, tres cuartos, baño, patio y traspatio; cuarto y esrvicio de criado. La llave en el 33.
S 1848 13 mz.

SE ALQUILA la casa Aguacate 68, entre Obispo y Obrapía. La llave e informes en Obispo 66, Casa Langwith y bufete Alvarez Escobar. Empedrado 34. En horas de oficina. 11371 15 mz.

ALQUILERES DE CASAS

ALTOS MODERNOS
Se alquilan Marqués González esquina a Sitios, con sala, comedor, dos habitaciones, baño completo y cocina de gas. Precio, $40.00. Llave bajos, bodega. Teléfonos U-5319, F-3813. 11029 10 mz

HABANA 48 ,entre Chacón y Cuarteles. Se alquilan estos fresquísimos bajos con cinco dormitorios. El fondo tiene ventanas al Callejón Espada. Informan en la misma, o señor Pardo, Cuba 52, de 3 a 5. Teléfono A-7625. 11025 10 mz

PROXIMO a Prado, Malecón y oficinas, alquilo el tercer piso de Refugio 29, con sala, comedor, tres habitaciones, baño, cocina, etc. Llave: bodega Consulado. Teléfono M-4011. 11083 9 mz.

SE ALQUILAN los altos de Infanta 106-D compuestos de cinco habitaciones, sala, saleta, baño intercalado y terraza. Informan San Miguel 211, esquina a Infanta.
10947 14 Mz.

EN MALOJA 117, se alquila una casa en $60, tiene cuatro cuartos y uno en la azotea, comedor y sala, y servicios sanitarios. Informan en Progreso 16, esquina a Aguacate. Teléfono M-7007.
11038 10 mz

SE ALQUILAN los bajos de Indio 13, entre Monte y Rayo; tienen sala, comedor tres grandes habitaciones, baño completo, cocina e instalación eléctrica. Precio módico. La llave enfrente. Informan teléfono I-6282. S 1804 10 mz

INDIO 14, casi esquina a Monte. Se alquilan hermosos altos con sala, saleta, cuatro habitaciones, baño intercalado, comedor, cocina, calentador gas, cuarto y servicios criados. Llave en el número 16, encargado. Informes: doctor Mantecón, Aguiar 66. Teléfono M-2603.
10841 10 mzo

SE ALQUILA LA BONITA PLANTA BAJA
San Rafael 153, sala, comedor, lujosos, buen baño intercalado, tres grandes habitaciones. Llaves los bajos. Informan, Monte 103, La Democracia. Telf. A-4917.
11099 10 mz

SAN MIGUEL 106, casi esquina a Campanario, se alquilan frescos altos con sala, tres habitaciones y dos hermosísimas en la azotea, comedor, cocina gas y servicios. Llaves en la misma. Informesº doctor Mantecón, Aguiar 66, teléfono M-2603.
10840 10 mzo

SE ALQUILAN los espaciosos altos, Empedrado 8, propios para oficina o vivienda. Informan Banco, Nueva Escocia, Departamento 407, de 11 a 12. Teléfono U-4455. 11102 12 mz

SE ALQUILA una accesoria en Gervasio número 39, por Concordia, a hombres solos. Informan en la bodega.
S 1765 10 mz

SE ALQUILAN los espaciosos altos de Reina número 68, propios para una casa de huéspedes. Para informes A-2332. "El Pincel".
10794 10 mz.

SANTA CLARA 29, altos, entre San Ignacio e Inquisidor, se alquila casa moderna, de sala, comedor, tres habitaciones, cuarto de criados, baño moderno, cocina de gas; la llave en los bajos. Informan: teléfono A-1051. Sr. Lazcano. Precio $60.
10825 15 mzo

CARLOS III, 16 y D
Altos y bajos de tres y cuatr ohabitaciones, baño intercalado moderno, cocina de gas y servicios. Precio reajustado. 70 pesos. Informan F 2134. : 10500 19 mzo.

ROMAY 6 BAJOS
Casa moderna, sala, saleta, tres cuartos, cocina y servicio 40 pesos. Una cuadra de Monte. Llave, bodega. Informes San Joaquín 33, bodega. Teléfono M 1808.
10521 10 mzo.

SE ALQUILAN los bonitos altos de San Lázaro 307 cerca de Universidad. Informe teléfono U-4170, llave en la bodega. 10835 11 mzo

CASTILLO 45-C
Casa cómoda, sala, dos cuartos, cocina, y servicios 30 pesos. Próximo al mercado y tranvías. Llave bodega. Informes: San Joaquín 33, bodega. Telf. M 1808.
10520 10 mzo.

OMOA 14 A
Casa moderna, sala, comedor, cuatro cuartos, cocina y servicio, 40 pesos. Próximo al mercado y tranvías. Llave al fondo. Informes: San Joaquín 33; bodega. Teléfono M 1808. 10519 10 mzo.

ALQUILO HERMOSO PISO
en nuevo edificio de Virtudes número 143 letra E, esquina Gervasio. Sala, comedor, saleta, cuatro grandes habitaciones, baño intercalado, cocina gas, balcones en todas las piezas, fresquísima. Llave en la bodega. 10692 12 Mar.

SE ALQUILA bajos San Lázaro 236, A, sala, recibidor, cuatro cuartos, cocina y servicios. Informan mueblería La Ideal, Angeles 16. Telf. A 5058.
10538 11 mzo.

SE ALQUILA el amplio y fresco alto de Peña Pobre 7, con sala, comedor, tres grandes cuartos, baño, cuarto y servicio de criados. La llave en los bajos. Informes: A 6420. 10572 10 mzo.

O'REILLY 78
Se alquila el segundo piso, sala, comedor, dos habitaciones, baño completo moderno, cuarto criados. con baño. Informan: F 2804. Y en los bajos.
11271 10 mzo.

PISO MODERNO, BARATO
Se alquila San José 126 1-2 letra G, entre Oquendo y Soledad, sala, saleta, seis habitaciones, dos baños, cocina. Segundo piso con agua abundante y cocina de gas. Informan: Malecón 40; tel. M 8007.
11249 12 Mar.

MALECON 50 entre Galiano y Blanco, se alquilan los modernos bajos en $85, sala, comedor, tres habitaciones, baño completo, cuarto criado, etc. Informan al lado en el 51. 10441 10 mzo

SE ALQUILA la planta baja 1 piso de la casa Peñalver 93, son cómodos y frescos con vista a dos calles, agua abundante, precio de situación. Pueden verse a todas horas. Informa su dueño teléfono A-7171. S-1713 10 mzo

ALQUILERES DE CASAS

NEPTUNO No. 22
Frente al teatro Encanto, se alquila esta espléndida casa. Informan Edificio Barraqué. Departamento número 603.
S 1726 10 mz.

SE ALQUILA el fresco alto de Zanja 108, esquina a Oquendo, con gran sala, comedor, tres amplios cuartos, terraza y servicios. La llave en la ferretería. Informes: A 6420. 10570 10 mzo.

SE ALQUILAN los hermosos bajos de Zulueta 36 D, propios para oficina o depósito. Informan: Prado 111, altos. Teléfono A 1544. S 1725 12 mzo.

SE ALQUILA el alto de San Rafael 161, ente Lucena y Marqués González, con sala, comedor, tres cuartos, baño y servicios. La llave en la bodega. Informes: A 6420. 10571 10 mzo.

INQUISIDOR 35-A
En 50 pesos se alquila este hermoso principal con habitación a la calle, saleta y cuatro habitaciones. Informan en Oficios 88, almacén de Manuel Muñoz y Cía.
10431 461 31 mzo.

OFICIOS 86
Se alquila este hermoso piso principal compuesto de sala, saleta, cuatro cuartos, baño, cocina y servicios para criados, con vista a la Alameda de Paula. Informan Tel. A-1474.
10431-461 31 mzo

VIGIA No. 9
Se alquilan preciosos altos con sala, tres habitaciones, baño moderno, buena cocina, muy frescos, dos cuadras del Mercado Unico. Precio 40 pesos. La llave en los bajos. Informan Castillo 45. Teléfono A-0224. 10457 10 mzo

ALQUILO el segundo piso de San Rafael 111, compuesto de sala, saleta, comedor, tres cuartos, baño intercalado, coconia de gas, cuarto y servicio de criados. Informa en el 107. Teléfono A-6926.
S-1691 10 Mz.

ALQUILO amplia y hermosa casa en San Miguel número 73, entre Manrique y Campanario. Informan en los altos. Teléfono M-1381. S-1679 12 Mz.

CIENFUEGOS 53
Bonitos altos acabados de pintar; sala comedor, dos cuartos, cocina, ducha, lavabo, gas y carbón; se alquila con fiador; llave en los bajos; teléfono F-4266.
S-1689 14 Mz.

SE ALQUILAN los lindos bajos de Avenida de la República 252, compuestos de sala, recibidor, tres cuartos, baño intercalado, comedor al fondo, buena cocina y patio. Informan en la misma de 12 a 4 o por el teléfono. M-7875.
10810 12 mz.

ARBOL Seco 2-B, bajos, alquilo ventiladas sala, saleta, tres cuartos, baño intercalado, cuarto, servicio de criados, cocina de gas, comedor al fondo, cerca del tranvía. Informes altos. 10929 11 Mz.

EN $55 ALQUILO CASA NUEVA
San Rafael 153, esquina Hospital, sala, saleta, tres habitaciones, baño intercalado, cocina de gas. Llaves bodega esquina. U-5215. 9787 14 mz.

SE ALQUILA por 30 pesos los bien situados bajos Aguacate 142, entre Muralla y Sol, propios para pequeño comercio, industria o depósito. Amplia sala al frente. cuarto, patio y servicio. Llave en los altos. Dueño: F-3890 y M-6947.
9714 29 Mar.

ALQUILO bajo Maloja 199 A entre Marqués González y Oquendo, sala, comedor, tres habitaciones, cocina gas y carbón, baño completo, $45. Informes 199 B.
9827 14 marzo

SAN MIGUEL 12
Para barbería, tienda o vivienda. Llave en la bodega. Informes: A 8701. San Ignacio 40, altos. 9223 11 feb.

SE ALQUILA en ochenta pesos en Compostela 88, entre Muralla y Sol, un primer piso, compuesto de recibidor, sala espaciosa, tres cuartos, baño intercalado, comedor, cuarto y baño de criada, espléndido patio, agua abundante. Informan: Muralla núm. 71; teléfono A 3450.
9291 11 mzo.

SE ALQUILAN los espléndidos altos de San Rafael y Basarrate. La llave en la bodega. Informan: teléfono M 2504.
S 1508 11 mzo.

SE ALQUILAN los bajos de Rodríguez y Ensenada, la llave en la bodega. Informan :teléfono M 2504.
S 1510 11 mrzo.

BAJOS espaciosos, nuevos, con vestíbulo, sala, recibidor, cinco cuartos, lujoso baño, gran patio, calentador, etc. Alquilo en Aguacate 17 entre Empedrado y Tejadillo. Alquiler moderado. 9422 29

SE ALQUILAN los hermosos altos de Obrapía número 5. Informan: teléfono M 2504. S 1509 11 mzo.

SEGUNDO piso alto de la calle Villegas 23 y 25, casi esquina a Empedrado, compuesto de sala, comedor, tres habitaciones, baño intercalado, cuarto y servicio de criados. La llave en el primer piso de la propia casa. Precio 70 pesos. Informes Departamento de Administración de Bienes, Arellano y Recio. Empedrado 16. Teléfonos A-2218, A-2478, y A-2118.
E 2591 Ind. 4 nov.

EN OQUENDO entre Pocito y Jesús Peregrino; se alquila una casa de planta baja completamente independiente. Vale 30 pesos. Informan M-2059 y M-2781 .Su dueño, Cuba número 83 y medio. La llave en la bodega. S-1837 11 Mar.

ALQUILO casa Franco-B, una planta moderna. Sala, recibidor, tres cuartos, comedor, baño. Llave, Desagüe 71, bodega. Alquiler: cuarenta pesos. Dos cuadras de Belascoaín. 11187 12 Mar.

SE ALQUILA en 50 pesos el segundo piso de la casa Jovellar entre N e Infanta. Llave en el bajo. Informes: tel. F-1924.
11228 11 Mar.

(Z)—Vedado

SE ALQUILAN los frescos y modernos bajos de Línea esquina a 6. Teléfono F-1187. S-1874 17 Mz.

10 CENTAVOS
DE 7 A. M. A 4 P. M.; Y DE 4 A 10 P. M.
15 CENTAVOS

SOLICITUDES DE TRABAJO: DIEZ CENTAVOS
DEPARTAMENTO DE ANUNCIOS CLASIFICADOS

10 CENTAVOS
DE 7 A. M. A 4 P. M.; Y DE 4 A 10 P. M.
15 CENTAVOS

FOLLETIN 10

WILLIAM J. LOCKE

Las divertidas aventuras de Arístides Pujol

Novela traducida del inglés por
ALEJANDRO FRIAS GIRAUD

De venta en la "Librería Nueva", de J. L. González, Obispo 98. Teléfono A-3717

cer una autobiografía llana y simple, probablemente me será posible trazar una serie cronológicamente ordenada de los cambios kaleidoscópicos de su carrera. Pero hasta ahora, en sus charlas conmigo, salta de una fecha a otra, dentro de un período de dos décadas, de un modo tan arbitrario, que por el momento abandono tal propósito.

Todo lo que sé acerca de la fecha del episodio que voy a narrar es que ocurrió inmediatamente después de haber cesado en el empleo de profesor de la academia que acabo de mencionar. La historia de Arístides está formada, en cierto modo, por una serie de cesaciones y cambios de empleos.

Si la directora de la academia hubiera vigilado personalmente su clase, todo habría ido como una seda. Arístides hubiera hecho conjugar a sus discípulas los verbos irregulares, las habría hecho sabedoras de los misterios del participio pasado y del modo subjuntivo y las hubiera sacado totalmente incólumes de las extravagancias idiomáticos de la lengua francesa. Pero... **dis aliter visum.** Los dioses, tratándose de Arístides, veían siempre las cosas de manera un poco rara.

Una aya del colegio, mujer de pocos alcances—y en una aya el sentido del buen humor y de la novedad es siempre un signo de pobreza de espíritu,—asistía a las clases de Arístides. Dióse cuenta de su método, que era el familiar.

El método familiar de Arístides pertenecía al género jocoso. Sus lecciones, por lo tanto, resultaban una risa continua desde el principio hasta el fin. Comunicaba a sus alumnas conocimiento deliciosos.

—**En avez-vous des-z-homards? Oh, les sales bêtes, elles ont du poil aux pattes!**

Lo que, traducido, significa:

—¿Tienen ustedes langostas? ¡Oh asquerosos animales, que tienen pelos en las patas!

Dicho que años atrás, repetido viniera o no viniera a cuento, había contribuído a aumentar la alegría y el buen humor de los parisienses, pero en el que—hay que confesarlo—no asoma por ninguna parte el ingenio, a pesar de lo cual pasó a ser propiedad histórica y exclusiva del colegio.

Recitaba a las alumnas, hasta que la pronunciaban perfectamente, una cantinela ochocentista de café concierto—**sur le bi, sur le banc, sur le bi du bou du banc**—y las encantaba con disertaciones sobre el primitivo repertorio de madame Ivette Gilbert.

A no ser por Arístides, habrían llegado aquellas niñas al fin de sus vidas sin saber que **pognon** significa dinero; **rouspétance**, asaltar a la policía; **thune**, una moneda de cinco francos, y **bouffeur**, tomar alimento.

Arístides hacía del francés (según manifestación propia una lengua viva.

No hubo nunca en la Gran Bretaña, en las Colonias o en América una escuela donde el acento parisino se comunicara más eléctricamente.

La réplica **Eh! Ta soeur**, era del más puro montmartreuse. Tanto **Fich'-moi la paix, mon petit** y **Tu as un topet, toi**, como la deleitable elocución: **Allons étrangler un perroquet** (estrangulemos un loro), usada por los apaches cuando se invitan unos a otros a tomar una copa de ajenjo, convirtiéronse pronto en francés corriente, y esta última era usada por las alumnas para invitarse unas a otras a ir a tomar el chocolate.

Los progresos que hacía aquella academia en la adquisición realista de la lengua francesa eran milagrosos; mas los conocimientos que obtenía en gramática y sintaxis, deplorables.

Ciertos exámenes que se celebraron a mitad de curso, propuestos por un vicario vecino, produjo resultados horribles.

La frase "¿Cómo está usted, querida?", que debía, según todas las reglas de Stratford-att-Bour, traducirse por **Comment vous portez-vous, ma chère?**, se vertió por la mayoría de las escolares, **Eh, ma vieille, ca boulotte?**

Una inocente y anacrónica damisela, escribiendo sobre la ejecución de Carlos I, declaraba que **cracha dans le panier** en 1649, con lo que se confundió el buen vicario, que no estaba al tanto de que "escupir en el cesto" era ser guillotinado.

Esta riqueza de vocabulario quedaba contrarrestada por la abyecta pobreza, en otros sentidos, del idioma. Ninguna alumna podía presentar una lista de las palabras terminadas en al que formaran el plural añadiendo una s, ni ninguna sabía nada respecto del verbo defectivo **échoir**, y la ortografía de la escuela habría avergonzado a una clase de párvulos. La directora sospechó falta de método en la enseñanza de monsieur Pujol, y un día hizo una visita inesperada a la clase.

El espectáculo con que tropezaron sus ojos la dejó helada. La clase, incluso el aya, se desternillaba de risa. Monsieur Pujol, relampageantes los ojos de alegría, moviendo los brazos con ademanes franéticos, bailaba en la tarima. Les contaba un cuento..., y cuando Arístides contaba un cuento, lo hacía con la elocuencia de todo su cuerpo. Se doblaba sobre sí mismo y estiraba las manos.

—**Il était saoul comme un porc**— gritaba.

Y de pronto reinó un silencio de muerte. El resto del poco artístico cuento del hombre beodo como un cerdo nunca llegó a terminarse. La directora, majestuosa de indignación, entró en la habitación.

—Monsieur Pujol, tiene usted un extraño modo de dar lecciones de francés.

—Soy partidario, señora—contestó Arístides, haciéndole una cortesía—de interesar a mis alumnas en los estudios.

—A las alumnas hay que enseñarlas, no interesarlas — contestó la directora.—¿Querría usted tener la bondad de someter a la clase algunos verbos irregulares?

Y así, durante lo que quedaba de lección, Arístides, bajo la gélida mirada de la directora, sometió a su atribulada clase algunos verbos irregulares, acerca de los cuales su conocimiento propio era singularmente inexacto, y recibió al final el despido. En vano arguyó. La ultrajada Minerva fué implacable: Arístides tuvo que marcharse.

* * *

Nos lo hallamos después, en una miserable noche de diciembre, de pie en el andén de llegada de la estación de Euston (la academia estaba cerca de Manchester,) convertido en insólita estatua de la duda. Tenía a sus plantas su escuálida maleta; en la mano, un enorme romillete, útil tributo de estima de sus desconsoladas discípulas; a su alrededor circulaban los mozos con las carretillas cargadas de equipajes y los pasajeros que llevaban prisa; en frente destacábase larga fila de coches de alquiler, cuyos cocheros chorreaban lluvia por sus impermeables, y en su bolsillo titineaban las pocas monedas miserables que sabe Dios por cuánto tiempo le garantizarían contra el hambre.

¿Cometería la extravagancia de tomar un coche, o continuaría su camino con la maleta en la mano, bajo el chaparrón? Dudaba.

—**Sacré mille cochons! Quel chien de climat!**— murmuró.

Un elegante lacayo, que estaba cerca, volvióse rápidamente y se llevó la mano a la gorra.

—Perdón, señor; soy de la casa de mister Smith.

—Me alegra saberlo, amigo mío —respondió Arístides.

—¿Es usted un caballero francés que viene de Manchester?

—Sin duda ninguna— replicó Arístides.

—Entonces, señor, mister Smith le ha enviado su carruaje.

—Muy amable por su parte —dijo Arístides.

El lacayo recogió la maleta y salió como un rayo del andén. Arístides lo siguió. El lacayo sostenía, invitador, la puerta abierta de una berlina. Arístides vaciló durante una fracción de segundo. ¿Quién era aquel hospitalario mister Smith?

—¡Bah! —se dijo a sí mismo.— El camino más corto para saberlo es ir a verlo.

Entró en el carruaje, retrepóse voluptuosamente en los mullidos almohadones y aspiró el cálido edor a cuero. Partieron, y muy pronto la lluvia violenta batía inofensiva contra los vidrios de las ventanillas. Arístides veía las calles transformadas en arroyos, y felicitándose tan confortablemente instalado, daba gracias a la Providencia y a mister Smith

¿Pero quién sería mister Smith? **Tiens**, pensó, en la academia había dos pequeñas señoritas Smith. Siempre les había tenido lástima porque sufrían de sabañones, de pecas y de perpetuos resfriados de cabeza; probablemente este Smith sería su amable papá. Pero, después de todo, ¿qué importaba que fuese el papá de quien fuese? Le estaba esperando. Le había enviado su carruaje. Evidentemente, era una persona distinguida y atenta. Y.... **tiens!** Había hasta un calentador metálico en el piso de la berlina.

—Ese hombre piensa en todo — se dijo Arístides.— Presiento que me va a ser simpático.

El carruaje se detuvo delante de una casa en Hampstead, situada, por lo que él pudo notar a través de la obscuridad, en medio de jardines propios. El lacayo abrió la portezuela para que bajara del coche y lo escoltó hasta la entrada de la casa.

Una camarera pulcramente vestida lo recibió en un **hall** muy bien amueblado, y le tomó el sombrero, el abrigo y el magnífico ramillete.

—Mister Smith no ha regresado todavía de la City, señor; pero miss Christabel está en el salón.

—¡Ah! — dijo Arístides. —Sírvase devolverme mi ramillete.

La camarera lo condujo al salón. Una bonita muchacha de veintitrés años se levantó de una banquetita que estaba frente a la chimenea, y, sonriente, vino a su encuentro.

—Buenas tardes, monsieur le barón. No sabía yo si Tomás podría dar con usted. Me complace que lo haya encontrado. Usted se hará cargo de que ni papá ni yo podíamos darle dato ninguno, pues nunca le habíamos visto a usted.

Lo que acababa de oir hacía buena su suposición. ¿Pero por qué lo de barón?... Y, después de todo, ¿por qué no? A los ingleses les gustan los títulos.

—Parece un muchacho listo ese Tomás, señorita.

Hubo unos momentos de silencio. La damisela miró al ramillete, luego a Arístides, que miró a su vez a la joven y al ramillete, y luegó otra vez a la joven.

—Mademoiselle —le dijo,— ¿se dignará usted aceptar estas flores como una prueba de mi respetuoso homenaje?

Miss Christabel cogió las flores y se ruborizó muy lindamente. Tenía el pelo y los ojos negros y una fascinadora naricilla repingada, y la boquita más bondadosa del mundo.

M.E.C.D. 2016

ALQUILERES DE CASAS

RESIDENCIA de gusto; nueva; sala, recibidor, hall, 5 habitaciones, dos baños intercalados, habitación de criada, terraza frente y fondo, garage; habitación chofer; habitación de estudio en la torre; agua caliente en todos los aparatos. J 211, entre 21 y 23. Teléfono F-5385. S-1873 24 Mz.

SE ALQUILA en $52.50 cada uno el piso alto y el bajo de 2 1número 248, entre E y F, Vedado. Tiene sala, comedor, tres cuartos, cocina y demás servicios; puede verse. Preguntar al fondo por el señor Fermín. 11498 13 Mz.

VEDADO. Alquilo casa una sola planta calle B número 242 entre 25 y 27, sala, saleta, comedor, cuatro habitaciones, cuarto criado, garage grande, grande jardín, traspatio con árboles frutales 140 pesos. Dueño San Lázaro número 101. La llave al lado. Teléfono M-8023. S 1831 16 mz.

SE ALQUILAN los hermosos y ventilados bajos de Línea 63 esq. a A, compuestos de portal, sala, recibidor, cinco cuartos, dos baños intercalados, hall, amplio comedor, pantry, cocina, despensa, dos cuartos de criados con baño, garage con cuarto y baño para chauffeur. Informes Telfs. F-2696 y M-1510. 11424 14 mzo

VEDADO: Calle 21 número 236-B, altos, entre F y Avenida de los Presidentes, de brisa y sombra, a una cuadra de los tranvías de 23. Casa nueva de terraza, sala, saleta, dos dormitorios, comedor al fondo, baño intercalado, servicio de criados, agua fría y caliente. La enseña e informa: el Encargado, en la misma a todas horas y por teléfono A-1051, Señor Lazcano. 11415 23 mzo

SE ALQUILA EN $60.00

los modernos y frescos altos de la calle 12 número 25, entre 13 y 15, Vedado. La llave en la bodega. Informan en Compostela 94. 11321 12 mz.

ALQUILO alto 5a. entre A y B ,Vedado. Tres cuartos, sala, saleta, comedor, terraza, baño intercalado, cocina de gas, calentador, cuarto y servicio de criado. Precio: 55 pesos. Informan bodega. Teléfono F-2518. S 1847 16 mz.

SE ALQUILAN los bajos de la calle F entre 11 y 13 número 18-A, compuestos de portal, sala, comedor, tres cuartos, cocina, baño y servicio de criado. Informan teléfono F-5686. La llave en los altos. S 1841 16 mz.

ALQUILO altos en 17 número 377, entre 2 y 4; compuestos de terraza, sala, 3 cuartos, hermosa galería y espléndido comedor, servicio completo y de criados. Puede verse de 10 a 2, la llave en la misma. Teléfono I 2595. S 1821 11mzo.

ALQUILO. Vedado, calle 11 número 166, esquina a J. Portal, sala, saleta, cuatro cuartos, comedor, cocina, baño y cuarto criados; 80 pesos. Informan: F 4283. La llave en el número 168. 11122 15 mzo.

VEDADO. Se alquilan los altos bien frescos Calle 11 número 316, entre B y C, sala, comedor, seis cuartos, baño completo, cocina de gas y de carbón; 50 pesos. Bajos informan. 11126 12 mzo.

CALLE Once número 131, Vedado. Casi esquina L, se alquila moderna casa, planta alta, cuatro cuartos, con dos baños. Bajos dos cuartos criados, garage, etc. Informan F-2124. 10153 11 mz.

SE ALQUILAN los lindos y modernos altos de la casa Calzada entre J e I, con sala, saleta, seis cuartos, dos baños, hall, comedor, pantry, cocina, dos cuartos de criados con servicio y terraza. Informan F-2115. La llave y dueño al lado. 10978 11 Mz.

VEDADO. Se alquila la casa calle 19 entre D y E, planta baja tres cuartos, garage y demás comodidades. Informan en 2 número 8, teléfono F-1173. La llave en la bodega. 10985 11 Mz.

SE ALQUILA a una cuadra del Parque del Maine, residencia de dos plantas, bajos, vestíbulo, sala, gabinete, habitación, comedor y cocina, altos siete habitaciones, dos baños. Garages para dos máquinas, cuartos para criados, lavaderos. Calzada esquina a N. Informes U-5799. 11013 10 mz

SE ALQUILA el primer piso de la hermosa y moderna casa K esquina a 11 con sala, saleta, gabinete, seis cuartos, dos baños, comedor, pantry, hall, cocina, dos terrazas, cuartos de criados con servicio y garage. La llave en la bodega. Informan F-2115. 10977 11 Mz.

SE ALQUILAN los lujosos altos de 21 y M, Vedado, compuestos de sala, saleta, comedor, amplio hall, cinco cuartos, dos baños, dos cuartos criados con baño, pantry, cocina y garage. Informan en los bajos, teléfono F-3531. 10921 10 mz

RECIEN fabricados se alquilan los bajos de la fresca casa calle 14 número 115 entre 11 y 13. Tienen portal, sala, comedor, tres habitaciones con su baño intercalado; cocina, pantry, cuartos y servicios de criados. Para verla de 1 a 5 de la tarde; informan en la misma. 10738 15 mz.

DESEAMOS alquilar para fines de marzo en el Vedado o Alturas de Almendares casa residencia. Preferiríamos de una sola planta, pero aceptaríamos de dos plantas siempre que el edificio fuera para una sola familia. Como mínimun necesitamos cinco dormitorios y dos baños; además, garage. Informes: a Residencia, Apartado 1003. Habana. 10591 10 mzo.

LINEA, 106 entre 4 y 6. Se alquila esta espléndida residencia: 8 habitaciones, 3 baños. 4 cuartos de criados, servicios completos, garage, traspatio, árboles frutales, motor para agua. Informan: Calzada esquina a 8. Señor Vega. 10531 10 marzo.

SE ALQUILAN dos bonitos altos modernos uno con siete cuartos, dos baños, garage y demás comodidades para familia de gusto, el otro de cinco habitaciones. Informan calle 11 No. 39, esquina a 10. S 1712 18 mzo.

CASA nueva, se alquila con jardín, portal, sala, comedor, dos cuartos, baño intercalado, cocina de gas y patio. Calle 5a. número 76, casa de una planta, bajos, entre A y B, Vedado. 10746 12 Mar.

ALQUILO Vedado, espléndidos y confortables altos. Dos número 3. Terraza, recibidor, cuatro hermosos cuartos, baño moderno completo, gran comedor, cuarto y servicios criada, cocina, abundante agua. Llave bajos. Informes I-3644 y A-5620. S-1710 12 mzo

ONCE 105, entre 20 y 22, a una cuadra de los tranvías de Línea se alquila casa nueva de una sola planta, con portal, jardín, dos grandes cuartos, sala, comedor, baño moderno, cocina y patio. La llave en la bodega de Once y 22. Informan: Tel. A-1051, Sr. Lazcano. 10423 12 mzo

EDIFICIO TAVEL, 21 y C, ALQUILA

casa con sala, comedor, cocina y baño, con dos, tres y cuatro habitaciones, otra con sala, cuarto, cocina y baño. F-4252. Tavel. S 1200 13 mz.

ALQUILERES DE CASAS

VEDADO calle F No. 45 B bajos, casi esquina a 21 a una cuadra de los tranvías de 23, se alquila casa nueva, jardín, portal, sala, saleta, tres dormitorios grandes, baño moderno intercalado, comedor al fondo, cuarto de criados, agua fría y caliente. Informan en la misma el encargado por teléfono A-1051. Sr. Lazcano. Precio $65.00. 10432 12 mzo

VEDADO, se alquilan los altos de la casa calle 15 entre L y M frente al Parque. Informa J. Rueda. Tel. F-1649 10316 12 mzo

VEDADO. Calle 15 entre 26 y 28. Se alquilan casitas acabadas de fabricar, sala, cuarto, comedor, cocina y cuarto de baño. Precio $20. Informes teléfono F-1183. 10986 16 Mz.

EN LA calle Luz próximo a Reyes, Víbora, se alquila casita nueva, tiene sala, dos cuartos, servicios y patio. Informan Teléfono A-2956. La llave en la bodega. 10764 10 mz.

MUY COMODA casa, precio reducido magnífica para los que tengan hijos en el colegio La Salle, que está muy cerca, calle 2 número 11 entre 13 y 15, Vedado Informes A-6420. 10361 10 Mz.

ESPLENDIDOS y nuevos altos a la brisa, en lo mejor del Vedado. Sala cerrada, antesala, terraza frente y fondo, 6 habitaciones con closses, dos baños lujosos e intercalados, dos habitaciones de criado con servicios, lavadero y clossés en la cocina, comedor hermoso y garage; toda decorada y con timbres. Informes en los bajos. J núm. 200 entre 21 y 23. Telef. F-4723. S 1663 16 mz.

EN EL VEDADO. Punto escogido. Casa calle B esquina a Calzada, se alquila informan en Línea y B. 11129 10 mzo.

C, ENTRE 21 y 23

Se alquila casa con jardín, portal, sala, comedor, cnco cuartos, corredor, baño y servicio 70 pesos. Informan Teléfonos F-4252 y F-2684. S 1203 13 mz.

VEDADO

cómoda, amplia, fresca residencia, 19 y L, bajos, portales, gran saletá, hall, gran sala, seis cuartos, tres baños, gran comedor, jardines, gran patio sombra, comedor criados, departamento plancha, despensa, 4 cuartos criados, servicio, traspatio, garage dos mquinas, pisos mármol, decorada lujosa. Precio último $250. Informan en la misma. 8663 29 Fb.

CASITAS INDEPENDIENTES, $15

Calle 26 entre 27 y 29. Vedado, a una cuadra del tranvía de la calle 23, compuestas de portal, sala, cuarto, cocina, servicios sanitarios y patio independientes. Informes Manuel Rodríguez, bodega Las Mercedes, 26 y 27. Tel. A-0383. 8266 20 mz.

(3)—J. del Monte y Víbora

MODERNA Y LINDA CASA

próxima a la calzada de la Víbora y a la calle de Concepción, de citarón, cielo raso y toda decorada. Tiene portal, [illegible] saleta con bonitas columnas ,cuatro cuartos, baño completo, cocina de gas, patio con entrada independiente, etc. Precio increíble. $6.000. Si usted no compra esta casa no compra ninguna. Vista hace fe. F. Blanco Polanco, Concepción 15. Teléfono I-1608. 11501 12 Mz.

ALQUILO 3 casitas sin estrenar; sala, dos cuartos, comedor y servicios. Calle B número 23 1|2. Lawton frente a carros. Llaves en el número 2. Dueño Monte 97, M-5568 y I-1454. Vega. 11005 18 Mz.

LOMA del Mazo. Se alquilan los bajos de Patrocinio número 29. Sala, comedor, 5 habitaciones, baño garage, cuarto de baño de criado, patio, etc. Informan teléfono I-2883. S-1871 16 Mz.

CASA amplia, confortable, moderna, sala, saleta, cuatro habitaciones con agua corrient, comedor, cocina y servicios sanitarios, a dos pasos de las guaguas y tranvías de la Calzada de Luyanó. $50. Villanueva 1.. Teléfono I-2298. 11511 16 Mz.

ALQUILA jardín, portal, sala, saleta, tres cuartos, baño intercalado, cocina y patio en $45. Milagros y Mayía Rodríguez. No quiero enfermos. Llave en la bodega. Informan A-4603. Vda. de Alemany. 11508 12 Mz.

ESPLENDIDOS altos en 10 de Octubre 352 y Santa Irene. Terminados de pintar. Frescos, con mucha agua, doble servicio sanitario, baño intercalado. Informes: En ellos de 12 a 5. Tel. M-1169. 11467 11 mzo

SE ALQUILA casa, sala, comedor, dos cuartos, cocina y servicios en treinta pesos, calle S. Benigno 10 entre Agua Dulce y Serafines. Informes en el interior de dicha casa, o Tel. X-1143. 11456 10 mzo

EN TREINTA pesos último precio se alquilan los cómodos altos de Estrada Palma 58, esquina a Heredia. Llaves e informes en los bajos. 11437 13 mzo

SE ALQUILAN a 30 pesos hermosas casas acabadas de construir, a media cuadra del carro con portal, sala, dos cuartos, comedor, cocina y patio, calle 15 y A Reparto Lawton. Las llaves en la bodega de en frente. Teléfono I-4809. 10809 15 mz.

VIBORA. Acabada de pintar, se alquila la casa San Anastasio número 30, entre Santa Catalina y Milagros, con portal, sala, saleta, cuatro cuartos y demás servicios. La llave en el 28. Informan en el teléfono F-5609. S 1829 12 mz.

ALQUILO en 40 pesos portal, sala, saleta, comedor, tres cuartos y doble servicio. Diez y Concepción, Lawton, la llave en la bodega. 11380 11 mz.

SE ALQUILA en 40 pesos una casa fresca y amplia a una cuadra del tranvía y guaguas, con alcantarillado y abundante agua acabada de reedificar, consta de jardín, sala, dos grandes cuartos, comedor, cocina, cuarto de baño completo, un pasillo grande, patio y traspatio de tierra para cría de gallinas, platanal y hortalizas, un departamento independiente con su portal a la calle para guardar dos o tres máquinas, calle 14 entre Dolores y Tejar, Villa Carmela. Informan en la misma de 4 a 6. 11324 12 mz.

SE ALQUILA un chalet, calle Vista Alegre 68, a media cuadra del Colegio Marista, moderno y decorado. Jardín, portal, sala, comedor al fondo, cinco cuartos, dos baños con agua caliente y traspatio. 60 pesos. Y otra con cuatro cuartos, y todos los demás servicios en 50 pesos. La llave al lado; I 5058. S 1822 11 mzo.

QUINCE pesos alquilo casita moderna independiente, con luz, sala, cuarto, cocina, baño. Reparto Santa Amalia, Avenida Santa Amalia 57. (Las guaguas pasan por frente. Teléfono I-6312. 11305 15 Mar.

SE ALQUILA: gran casa, Lawton 43, entre San Mariano y Santa Catalina. La llave en la bodega. Informan teléfono letra A_1561. Precio 45 pesos. 11267 12 Mar.

MUY REBAJADAS a 13 y 15 pesos, en Serafines 83, entre Vega y Flores, alquilo casitas independientes de mampostería, pisos de mosaicos; tienen cocina, dos habitaciones, servicio, luz y patio; las llaves en el departamento número 21. Teléfono A 3970. 11117 13 mzo.

SE ALQUILAN cinco casas chicas en Compromiso, esquina a Cueto., Informan en la misma letra B, Luyanó. Teléfono U-1889. S-1785 13 Mz.

SE ALQUILA una casita en la calle de Jesús Rabí núm. 18, entre Avenida de José Miguel y Santa Irene, compuesta de sala, comedor, tres cuartos, doble servicio y terraza. Informan en la bodega de la esquina. Teléfono F-1079. S 1799 12 mz.

SE ALQUILAN baratos hermosos bajos compuestos de portal, sala, 2|4, comedor, cocina y servicio moderno, instalación eléctrica, gran patio. Rodríguez 59 entre S. Benigno y Flores. Tamarindo dos cuadras del tranvía. J. del Monte. Dueño I-1453. S-1761 12 mzo

SANTOS Suárez, se alquila una casita con portal, sala y un cuarto y demás servicios en 20 pesos. Informan en Durege y Enamorados, bodega. 10644 13 mz

SE ALQUILA la magnífica y espaciosa casa de Jesús del Monte 360, casi esquina a Correa, con sala, saleta, recibidor, ocho grandes cuartos, comedor al fondo, cuarto para criado, patio, baño y servicios y una hermosa cocina. Informan en Cárcel núm. 19. Teléfonos M-7951 M-7777. 10567 9 mz

ALQUILERES DE CASAS

ALQUILO monísimos bajos modernos en Lawton y Santa Catalina. Sala, comedor, cuatro cuartos, baño moderno, cocina gas, patio, servicios criados. Llaves altos. Informes I-3644 y A-5620. S-1775 16 Mz.

CALZADA de Jesús del Monte 258. Alquilo pisos independientes, amplios, para familias o academia, con agua abundante y todas las comodidades. Llaves peletería bajos. Informes: A-6523. Industria 22. 10970 11 Mz.

EN LA Loma del Mazo; Patrocinio núm. 24, alquilo un piso bajo en $40.00. Jardín, portal, sala, comedor, tres cuartos y uno para criada, cocina gas. Informan teléfono FO-2164. S-1709 10 mzo

ALQUILO hermosa casa situada en la calle Encarnación núm. 35, entre San Benigno y Flores, Jesús del Monte, compuesta de portal, sala, cuatro hermosas habitaciones, hall, comedor, cocina de gas y baño intercalado, cuarto y servicio de criados, garage, patio y traspatio. Informan en la misma. 10499 18 mzo.

SE ALQUILAN muy baratos los modernos y muy frescos altos de Correa y Flores Jesús del Monte. Informan en los bajos, teléfono I-1944. 10660 11 mz

CUARENTA y cinco pesos. Se alquilan los altos de Correa 44, esquina a San Benigno, compuestos de sala, saleta, 4 cuartos, comedor al fondo, dos baños, cocina y terraza. La llave en los bajos. Informan: O'Reilly 77. Teléfono A 3882 e I. 6238. S 1724 18 mzo.

SE ALQUILAN los espaciosos bajos de Marqués de la Torre número 13, sala, saleta, baño intercalado, cuatro cuartos, cocina de gas y cuarto de criados. Precio 50 pesos. Llaves e infomes en los altos. 10580 81 11 mzo.

EN LO MAS sano de la Víbora. Se alquila moderna casa, portal, sala, recibidor, comedor, 4 habitaciones, baño intercalado, cuarto y servicio de criados, gran patio, garage, cuarto y servicio chofer. Vista Alegre entre Luz Caballero y J. Bruno Zayas. Teléfono F-2112. S-1417 22 Mz.

SE alquila la ventilada casa compuesta de jardín, portal, sala, comedor, siete habitaciones, baño completo intercalado, cuarto y servicio de criado, cocina, patio y traspatio propio para gallinas en la Calzada de la Víbora a dos casas de la Estación Havana Central. Informan Teléfono I-2484. E 2048 ind. 4 sep.

(4)—Regla, Guanabacoa y Casa Blanca

GUANABACOA. Se alquila la casa Pepe Antonio No. 14; compuesta de sala, saleta, 4 habitaciones, cocina, baño y servicios sanitarios; toda de pisos de mosaico. La llave enfrente. Informan Obrapía No. 19. Telfs. M-6933 y FO-1736. S-1856 14 mzo

(5)—Marianao

BUENAVISTA. Dos cuadras del colegio Belén; pegado paradero Orfila, con doble línea tranvía y guagua; calle 2 número 5 ,alquilo casa toda mampostería; portal, sala, comedor, tres habitaciones, baño, cocina y patio; todo muy amplio y fresco. Informan I-4433. Precio $30. Llave cantina del paradero. S-1872 19 Mz.

ALTURAS de Almendares, alquilo o vendo chalet moderno, punto elevado y céntrico, todas comodidades deseables, renta reajustada. Informan Tel. FO-1691. 11426 13 mzo

MARIANAO

Se alquilan dos casas en 40 pesos cada una en la calle de Gral. Lee entre Real y Sta. Catalina, de construcción moderna, muy espaciosa, compuesta de portal, sala, comedor, tres cuartos, dos baños y cuarto de criados. La llave en el jardín "El Clavel". Gral. Lee esq. a Coronel M. Martínez, Marianao. Teléfonos FO-7029, FO-7238. E 492 17 Mz.

PLANTA baja, Avenida de América esquina a Avenida de los Aliados, Reparto Alturas del Río Almendares. Precio $100.00. Informes: Bufete de Arellano, Empedrado 16. Teléfonos A-2218 y A-2478. E 474 Ind 7 Mz.

SE ALQUILA en la calle O'Farrill entre 18 y Fuentes, Almendares, una casa de mampostería con portal, sala, dos cuartos, servicio completo, comedor y cocina y buen patio y garage. Informa su dueño en la casa de madera. 11359 11 mz.

BUEN RETIRO 45 PESOS

Casa moderna, muy bien situada, Steinhart número 25, frente al paradero Calzad ay frente a la Avenida de Columbia; jardín, portal, sala, comedor, tres habitaciones, baño completo, lujoso cuarto y servicios de criados, cocina, patio y traspatio, muy fresca y con mucha agua; llaves al lado. Informes M-2882, G. Mauriz, San José 2-A, entre Industria y Consulado. 10783 15 mz.

SE ALQUILA en Miramar, Séptima Avenida entre 26 y 28, moderna casa con terraza, portal, sala, dos gabinetes, nueve habitaciones con closets, espléndido comedor, timbres y toma corriente en todos los departamentos, pantry, despensa, cocina, barbacoas, grandes fregaderos y lavaderos, dos garages, dos cuartos grandes para criadas con baño, cuarto independiente para chauffeur con baño también, patios, gallineros etc. Renta $250. Informan FO-1557 10749 10 Mar.

SE ALQUILA magnífico chalet Avenida Paz, Alturas Almendares, salones, 5 cuartos, baños, servicios, garage, jardín. Informan F-5531. S-1698 12 mzo

BUENA VISTA, Marianao, se alquila una casa de una planta, próxima al Hotel Almendares, situada en la Avenida nueve esquina a 7, que se compone de portal, sala, cuatro cuartos, closet, baño intercalado, hall, comedor, pantry, cocina, cuarto y servicios de criados. Garage para una máquina. Precio: 70 pesos mensuales y la llave la tiene José Rodríguez, en una caseta de madera que hace frente a la calle 6. Bufete de Arellano, Departamento de Admon. de Benes. Teléfonos A 2478 y A 2218. E 441 ind. M 1.

(6)—Cerro

CASA muy rebajada se alquila en Patria 38. Se da en $30, valiendo 45. Patria comienza frente al No. 601 de la Calzada del Cerro. La llave en Patria 40 (oficina del Sr. Romañach). Pídala al Sr. Morales quien lo llevará a ver la casa. 11445 13 mzo

SE ALQUILA acabado de construir, sin estrenar los ventilados altos de la casa, Calzada del Cerro, esquina a Jesús del oMnte, (Esquina de Tejas) compuestos de cuatro espléndidas habitaciones, sala, comedor, cuarto de baño lujoso y cuarto de criada y baño, cocina de gas y calentador, agua abundante, fría y caliente. Precio de situación. Puede verse a todas horas. La llave e informes en los bajos. 11346 11 mz.

CERRO, Churruca y Daoiz; se alquilan dos casitas de portal, sala, comedor, dos habitaciones, cuarto baño completo; cocina y patio grande; a 30 pesos. 11135 11 mzo.

SE ALQUILA la casa Calzada Buenos Aires número 4, sala, tres cuartos, comedor, hall, baño intercalado. Cuarenta pesos. 10565 10 mzo.

CERRO, en Santa Teresa e Infanta. Se alquila una casa alta muy barata y muy fresca, con sala, comedor y cuatro cuartos, cuarto de baño intercalado y cocina de gas, terraza y balcón por las dos calles. Informan Churruca y Santa Teresa. Teléfonos I-5913 e I-2784. 10357 10 Mz.

(B) DEPARTAMENTOS

(7)—Habana

SAN RAFAEL No. 65, se alquilan dos departamentos con sala, comedor y dos cuartos, servicio sanitario. Balcón a la calle. Ganan $45 y $35. 11431 11 mzo

SE ALQUILAN departamentos y habitaciones muy ventiladas. Mercaderes número 37. 11368 13 mz.

ESCRITORIOS. Se alquilan departamentos con luz a 15 pesos en Empedrado 17. 11159 22 mzo.

AMUEBLADOS

Casas apartamentos de 2 3 4 habitaciones. Edificios modernos, con elevador, servicio de hotel, incluyendo ropa de cama, loza, luz, teléfono. Mrs. Anita Storman Carter M-7374. Morro y Genios. Edificio Gómez. 10302 31 mz.

DEPARTAMENTOS

MURALLA 111, entre Villegas y Cristo, amplios departamentos altos, propios para oficina u hombres solos. Informan en los mismos. 11175 14 mzo.

PAULA 78, ESQUINA A BAYONA

Se alquilan en esta casas pequeños apartamentos altos y bajos de dos habitaciones, servicio y luz; claros y ventilados a 20 pesos. En la misma se alquila la esquina de la planta baja, propia para café, fonda, bodega o cualquier giro; con servicios independientes; se da en proporción. Las llaves e informes en los altos. S 1825 12 mzo.

FRENTE al Campo de Marte. Alquilo. Departamentos y habitaciones con luz y entrada toda la noche; local para carros de mano. Amistad 136. 11169 17 mzo.

SE ALQUILA un departamento alto muy ventilado con servicio completo independiente. Pocito 44 casi esquina a Oquendo. Pegado a Carlos III. Informan en la misma. S-1835 13 Mar.

DEPARTAMENTOS de sala, cuarto, cocina, baño, luz, a 18, 20, 22 y 23 pesos. Acabadas de fabricar, a dos cuadras del Parque Maceo, Vapor 43, entre Hospital y Espada. U-6343. 11311 17 Mar.

SANTA ROSA 15, entre Castillo y Fernandina, se alquila barato un departamento bajo de sala, cuarto, comedor y cocina. 11199 11 mzo.

LA CASA IDEAL

Edificio nuevo en Paseo esquina a 25. Sala, comedor, tres amplias habitaciones con sus closets, baño completo, agua fría y caliente, pantry, cocina y cuarto y servicios de criados. Gran confort. Sólo quedan dos por alquilar. Véalos y compare. Informes O'Reilly 11, departamento 506. Teléfono A-4817. E 460 10 Mz.

OBRAPIA 14

Casa de departamento, se alquilan departamento con 2 y tres habitaciones, cocina, luz, gas y servicios sanitarios privados. Informa el portero. S-1615 30 Mz.

LA RESIDENCIA MODERNA

Viva con todos los adelantos y el confort modernos en el edificio de la calle 23 y M, en el aristocrático barrio del Vedado. Visite los apartamentos sin compromiso alguno. Informes O'Reilly 11, departamento 506. Teléfono A-4817. E 461 15 mzo.

(8)—Vedado

EN EL EDIFICIO Arcos. Frente a 19 y 21, Vedado, se alquila un elegante y fresco departamento exterior en 45 pesos mensuales. También hay otro exterior, más pequeño el número 24 en $29.50. Informan en el mismo el conserje, señor Fermín. 11497 13 Mz.

PLAZA DEL MAINE

A precio de situación, pisitos completos; sala a la calle, tres habitaciones, baño intercalado, cuarto y baño criada, cocina gas y comedor al fondo, con salida independiente. Sólo 45 pesos. Modelos de independencia, elegancia y ventilación. Gran edificio **Maine Apartments**, M y 13, frente nuevo parque, media cuadra Malecón y de Línea. Lo mejor de la Habana. Familias escogidas. Amueblados $100. S-1869 7 Ab.

SE ALQUILAN a $16; $18 y $20, departamentos con dos habitaciones, servicios independientes, cocina y dos luces. Paseo 273 Vedado, teléfono A-2402. 10379 12 Mz.

SE ALQUILAN dos apartamentos altos, sin estrenar, con entrada independiente, en lo más céntrico y aristocrático del Vedado, Paseo número 12, casi esquina a Línea, con dos habitaciones, baño modernísimo, azul o rosado, intercalado, sala y comedor decorados, cocina y calentador de gas; son muy lujosos; el encargado de la obra tiene la llave. Precio 50 pesos. Informan F-5549. 11062 10 mz

EDIFICIO "LAMAR"

Calle 12 esquina a 23, Vedado, se alquilan apartamentos claros y frescos, con vista a la calle en 35 pesos, con agua abundante, luz, teléfono y ascensor; casa de moralidad y con fáciles comunicaciones con toda la Habana. Informan teléfono F-5335. 11028 13 mz

(C) HABITACIONES

(10)—Habana

AMPLIAS Y FRESCAS HABITACIONES AMUEBLADAS

Se alquilan Reina y Belascoaín, altos del café la Avenida. Informan A-1942. 11503 8 Ab.

CIENFUEGOS 46 bajos, casa de moralidad. Se alquila a hombres solos o matrimonio sin niños, una amplia y fresca habitación, sin muebles y con todos sus servicios. 11332 13 mz.

MONTE 34 altos, se alquila una hermosa habitación a persona de moralidad, reune todas las comodidades, puede comer en casa si lo desea. 11410 11 mzo

SE ALQUILAN varias habitaciones, buenas y baratas. Angeles 13 altos. Tel. A-2024. 11396 11 mzo

HOTEL PIÑAR

En Galiano y Virtudes, las mejores habitaciones de la Habana, con todo el servicio moderno desde 20 a 30 pesos. S-1853 24 Mz.

SE ALQUILA en Industria 86 altos una habitación amueblada independiente a hombre solo. Teléfono A-9863. 11343 13 mz.

LAGUNAS 17, altos, una cuadra de Galiano, se alquilan habitaciones con y sin muebles a precios de situación. Agua abundante. 11198 10 mzo.

MONSERRATE 93, altos, entre Lamparilla y Obrapía, se alquilan habitaciones con lavabo agua corriente, muebles especiales, a precio de situación. Otros informes en la misma. 11093 5 ab

BONITO SALON

Se alquila con 10 metros por 26, de cielo raso y sin columnas, para cine, bailes, billares, sociedad o colegio, en Santos Suárez, Serrano 6. Teléfono I-3121. 10892 13 mzo

EN INFANTA y Concordia se alquila local propio para industria pequeña. Informan en la bodega. 10763 10 mz.

CUARTOS COMODOS

Alquilo en Omoa 14, a diez pesos, en Jesús del Monte 156. Puente de Agua Dulce ,cuartos grandes con división y luz doce pesos. Informan allí. 10522 10 mzo.

ZULEUTA 34

alquilamos, habitaciones con o sin muebles tenemos para hombres solos, muy baratasq Hay Departamentos, frente a la calle, con agua corriente. Pasan por la puerta todos los tranvías y los precios rebajados. 10736 12 Mz.

SOL 79 habitaciones 8, 10 y 15 vista calle 20 y 25 Cuba 46 departamento tres piezas, vista calle 28 habitaciones 12 y 18, mucho orden, luz toda la noche. S-1538 11 marzo

HABITACIONES

CASA de familia, se alquila una habitación con o sin muebles a señora sola o matrimonio; no hay otros inquilinos. Se ofrecen y piden referencias. Teléfono U 4295. S 1823 10 mzo.

ALQUILO a persona sola un cuarto amplio, casa moderna, familia decente, con luz; precio módico. Subirana 33, bajos. 11276 11 Mar.

SE ALQUILAN habitaciones y departamentos, Sol número 24, altos, entre Cuba y San Ignacio, media cuadra de la Secretaría de Obras Públicas. 11134 14 mzo.

¿COMO VIVIR COMODO, CENTRICO Y MAS ECONOMICO?

Lo resuelve al instante viniendo para el hotel San Carlos, Egido y Monte. En este hotel tendrá toda clase de comodidades, habitaciones amplias y ventiladas con baño de agua caliente y fría, teléfono y servicio privado; comida a la española y criolla. Hay apartamentos de dos y tres habitaciones para familias. Ascensor día y noche para todos los pisos. Visítenos y le informaremos ampliamente. E 490 M 16

(11)—Vedado

SE ALQUILA una ventilada, espaciosa e higiénica habitación, a persona sola, de moralidad, en casa de familia. Precio reducido. Calle B número 8 esquina a 5ta. cerca de los Baños Las Playas, Vedado. Teléfono F-5604. 11493 12 Mz.

ALQUILO en lo mejor del Vedado habitación amplia con luz y teléfono con o sin muebles, baño intercalado de lujo, a señora o señorita solamente. Informan F-4995. 10989 12 Mz.

(D) LOCALES

(13)—Habana

CUBA número 113. Se alquila almacén mucha capacidad poco alquiler, entrada por Cuba y Jesús María. Informan: Cuba 111 altos Telef. A-7115. S 1673 11 mz.

SE ALQUILA un local para vidriera de tabacos en café y restaurant próximos abrirse en Diez de Octubre y Avenida de Acosta, Víbora. Informan I-7383. 11429 13 mzo

SE ALQUILA, Chacón 25, edificio de la Asociación de Detallistas, los bajos todo o parte, propio para cualquier clase de oficina, comercio o bufete, con luz y limpieza. Informan en el mismo. 11 mzo

EN MI tienda de sombreros, alquilo parte del local para vestidos de señoras, también para manicure. "La Dalia", Prado No. 106. 11387 10 mzo

ALQUILO espléndida esquina de dos puertas por cada calle, punto céntrico, propio para carnicería, frutería, pollería, lechería o cosa análoga. Precio rebajadísimo 35 pesos. Informan A-0128. S 1852 11 mz.

BONITO local moderno, 100 metros, alquilo en Infanta 8, próximo a San Lázaro, mucho tráfico, portal a la brisa. Informan: Galiano 40. Teléfono A-3161. 11349 12 mz.

PARA ESTABLECIMIENTO

San Rafael 57. Salón con nueve metros por diecisiete. Informes San Ignacio 40, altos. Tel. A-801. 11336 23 mz.

SE ALQUILA

juntas o separadas, tres naves acabadas de fabricar, propias para industria o depósitos de mercancías: nave de 550 metros de superficie; nave de 600 metros de superficie; nave de 700 metros de superficie, con chucho de f. c. frente a las mismas. Se encuentran situadas en la Calzada de Fábrica entre el nuevo almacén de Aspuru y Cía, y taller de maderas de P. Gutiérrez Hermano, próximas a los muelles y estación terminal. Para más informes: Telf. I-1019 e I 2120. 11167 22 mzo.

SAN JOSE 48, ESQUINA A CAMPANARIO

Alquilo la esquina para pequeño establecimiento y otro local juntos o separados. 11103 10 mz.

SE ALQUILA un local propio para botica lechería, puesto de frutas. Informan Belascoaín 121, sastrería, teléfono A-2402. 10956 16 Mz.

FLORIDA 43. Se alquila barato local para establecimiento o depósito; está preparado para pequeña fábrica de helados. La llave bodega Florida y Esperanza. Informan F-5652. 10713 11 Mar.

ALQUILO hermoso local para almacén, en Habana 138, casi esquina a Muralla. Tiene 450 metros de superficie. Alquiler $100. Altos botica Sarrá. Teléfonos A-4358 y M-6263. 10599 10 mz

SERIO Y FORMAL

Gratis para establecimiento. Local 300 metros en calle céntrica cerca Parque Central. Razón única. Que no esté desocupada. A-4358, M-6263. 10598 10 mz

Comerciantes del Centro antiguo de la ciudad, piensen que los comercios y establecimientos de lujo, dentro de seis años radicarán dentro de la zona comprendida del Prado en dirección al Vedado, por ser lo más céntrico lo más concurrido y lo mejor, la calle de Neptuno será la primera, cada año mejor, en esta calle alquilo una esquina de 250 metros; se desea un buen comercio rico, se dan doce años de contrato.
Paso a informar.
Teléfono M-3095.
M. GONZALEZ
10554 11 mz.

SE ALQUILA espléndido local O'Reilly número 29, esquina a Habana, con 500 metros de superficie. Tiene planta alta y entresuelo. Propio para cualquier establecimiento. Alquiler $200. Informes: teléfonos A-4358 o M-6263, altos botica Sarrá. Se da contrato firme por dos años, prorrogable al tiempo que usted desee. 10597 10 mz

CON CHUCHO de ferrocarril, se alquila un solar cercado con mil metros, en Pajarito y Desagüe; y una nave de 500 metros en Arbol Seco. Informa: La Vinatera, Arbol Seco y Peñalver. 10497 10 mzo.

SALA CON espléndida entrada propia para profesional o comisionista se alquila con luz y lavabo en $30. Presidente Zayas 39, altos. 10330 10 Mz.

LOCALES

SE ALQUILA un local para establecimiento en Rafael María de Labra 159. Informan en el mismo y teléfono F-3858. 11505 11 Mz.

VIVES 138: Para establecimiento, taller de lavado, carpintería, etc., etc., se alquila con 5 habitaciones $72, la llave enfrente. Teléfono A-7706. S-1875 13 Mz.

BELASCOAIN 15

Gran local propio para establecimiento al frente, cinco habitaciones grandes con entrada independiente y servicio. Precio reajustado. Informan en el alto. 10501 19 mzo.

SE ALQUILA en San José 44, un salón corrido propio para depósito o almacén o algún negocio y un segundo piso. Se da barato. Informan en el mismo de 8 a 10 1|2 y de 1 a 3 1|2. 10618 10 mz

AGUILA 155

Alquilo hermoso local propio para comercio próximo a Teléfonos. Informan: Gómez y Hermano, Locería "La República". Tel. A-1796. 9710 13 Mar.

ALMACEN ó DEPOSITO

600 metros alquilo espléndido local antiguo depósito de hilos Compostela 98, entre Muralla y Sol. Doy contrato. Informan: Muralla 71; teléfono A 3450. 9292 11 mzo.

OFICIOS 86, ALMACEN

Se alquilan los bajos de esta casa para almacén o establecimiento, que miden 8 metros de frente por 29 de fondo. Informan en Oficios 88, almacén de Manuel Muñoz y Ca. 10431-461 31 mzo

SE ALQUILA la magnífica esquina de Muralla y Aguiar compuesta de los bajos, altos y entresuelos. Informan Baños y 19 (altos) Vedado. Teléfonos F-5261 e I-1874. 5608 14 mar

OBRAPIA 12 y 14

Se alquila un local propio para depósito o comercio; y otro propio para barbería, precio económico. Informa el portero de Obrapía número 14. S-1616 30 Mz

(14)—Barrios

SE ALQUILA un gran local para establecimiento en la calle Vista Alegre esquina a Juan Bruno Zayas; tiene 7x9 metros y su casa con dos baños. Puede vender por su buen barrio 100 pesos diarios. La llave al lado. S 1824 11 mzo.

ALQUILO hermosa nave en Calzada del Cerro frente Covadonga: toda de concreto, con más de 1.200 metros cubiertos y gran patio. Informan: Telf. U 1885. 11119 17 mzo.

CEDO un local de esquina para establecimiento y panadería con todos los útiles, un gran horno, buen contrato y poco alquiler. Informes: Santa Emilia y Flores. Dulcería. 111117 15 mzo.

BODEGUEROS. Buen negocio; local de esquina; fabricación moderna; con armatostes y mostrador; se alquila en 30 pesos. Calle 4 y Avenida 4a. Reparto Buena Vista. Guerreira; 10 de Octubre 539. El Gallito. Telf. I 1520. 11130 10 mzo.

BUENA oportunidad, uno local para bodega, con todos sus utensilios, lista para abrir y una carnicería en las mismas condiciones, mucha barriada, no la abre su dueño por muchas ocupaciones. Da razón Demetrio Zunzunegui. Canteras de Pogolotti, teléfono FO-7174. 10965 21 Mz.

LUYANO. Amplio local de esquina. Bien situado, frente al Parque, Fábrica y Herrera: con dos habitaciones, baño completo, cocina y patio, todo moderno, 45 pesos. Llaves e informes en Pasaje Rivera 4, bajos, señor Fernández. 11000 16 Mz.

SE ALQUILA una esquina compuesta de dos salones, juntos o separados, en la calle de Quinta y de la Concha, frente al antiguo mercado La Purísima. Se da en módico precio. Informan Cristina 50. Teléfono I-1597. S-1784 14 Mz.

SE ALQUILA una esquina para establecimiento en las calles Justicia y Rodríguez del barrio de Luyanó. También se alquilan dos casitas al lado en un alquiler módico. Llámese al teléfono A-4929. S-1685 12 Mz.

CERRO, Atocha y Zaragoza, se alquila un local de esquina propio para Barbería, puesto, lechería o zapatería. Informan en la Bodega. Teléfono I-2784. 10356 10 Mz.

(E) GARAGES

(15)—Habana

GARAGE. Se alquila el garage y tienda de efectos de automóviles San Rafael y Soledad. Informes: San Ignacio 40, altos; Teléfon oA 8701. 10555 18 mzo.

(16½)—Solicitudes de alquileres

MATRIMONIO desea dos cuartos en familia decente blanca, cerca de la Terminal que no pase de 15 pesos. Acosta Josefina 15 altos Víbora. 11341 10 mz.

SE DESEA alquilar por un profesional una sala o salón en el Reparto La Sierra, propio para consultas para usar solamente por la mañana. Teléfono F-5483 de 8 a 12 a. m. 10920 13 Mz.

SE SOLICITA un local en un lugar comercial, como en el paradero de Luyanó, o Aguila, desde Neptuno a San Lázaro, o por la calle de Monserrate. Su precio de $60.00 a $70.00. Informan en Campanario 233, señor Antonio Fernández. S-137 20 mzo

(F) SE NECESITAN

(17)—Criadas de mano y Manejadoras

SE SOLICITA una buena criad ade mano de mediana edad que sepa coser y que tenga buenas referencias. Calle H número 95, entre 9 y 11. Vedado. Para tratar de 1 a 4. 11519 12 Mz.

SOLICITO muchacha española para los quehaceres de casa chica que sepa cocinar y lavar, sueldo 30 pesos. Calle H No. 225, Vedado. 11469 10 mzo

SE SOLICITA una muchacha blanca para ayudar a los quehaceres de una casa chica, informes calle 6 No. 204 bajos, entre 21 y 23. 11476 10 mzo

MANEJADORA sin pretensiones, que sepa su obligación y tenga referencias, para manejar niño de tres años, solicitamos en D número 199, entre 19 y 21, Vedado. 11206 07 10 mzo.

SOLICITO: Criada para limpiar y cocinar. Si no es para ambas cosas que no se presente. Sueldo 25 pesos y ropa limpia. Informes: Concejal Veiga número 28. Lacret y General Lee. 11260 10 Mar.

EN ARROYO Arenas finca Lima se solicita una criada de comedor, se le paga 25 pesos. 10932 10 Mz.

SE SOLICITA una criada de manos que entienda algo de costura y que presente referencias de casa donde haya servido. Sueldo 25 pesos y ropa limpia. Calle 2 entre 15 y 17 única casa de bajos de la acera. Vedado. 10807 10 mz

(17½)—Criadas de habitaciones y coser

SE SOLICITA una joven española para que sepa coser y cortar bien, con referencias. Sueldo: 25 pesos. Máximo Gómez 516, Cerro. S 1801 10 mzo.

(F) SE NECESITAN

(18)—Criados de mano

NECESITO criado de mano peninsular, que esté acostumbrado a ese trabajo y tenga recomendación de las casas particulares que trabajó. Sueldo $40 y un muchacho español para ayudante, sueldo $20. Compostela 58, bajos. 11057 8 mz

(19)—Cocineras

SE DESEA colocar una buena cocinera y repostera, es práctica en el oficio, igual la americana que a la española, los mejores platicos a la criolla, exquisitos, lleva tiempo en el país, tiene inmejorables referencias e informes en 23 número 14, esquina a I. 11499 12 Mz.

SE SOLICITA una buena cocinera que sepa algo de repostería. Que sea muy aseada ;haga plaza y dé referencias de casas donde haya cocinado; Campanario 70, altos. Después de las 9. 11168 10 mzo.

SE DESEA una muchacha española para cocinar y limpiar. Heredia número 4, casi esquina a Estrada Palma. S 1816 10 mzo.

COCINERA. Se solicita una española que sepa cocinar bien y sea muy limpia. Carlos III núm. 59, altos. 11131 10 mzo.

(20)—Cocineros

MAESTRO cocinero repostero español, cocina francesa, española, criola, fina sazón, muy limpio y formal, trabajó las mejores casas de Cuba, solicita casa particular honorable, es hombre solo. A-2073. 11360 11 mz.

SE SOLICITA un buen ayudante de cocina que sepa bien todo y cumpla con su obligación. Se da buen sueldo. Para más informes en Calzada 103, esquina a 4, Vedado. 11224 11 Mar.

(22)—Chauffeurs

SE SOLICITA un chauffeur como socio para una guagua. Se exigen referencias y se dan. Informan Habana 114, de 9 a 12. 11261 10 mz.

(23)—Tenedores de libros y Oficinistas, Empleados de Oficinas

SE SOLICITA un tenedor de libros competente y que tenga referencias de casa comercial. Informan Villanueva 4, moderno, Luyanó. 11484 12 Mz.

SE SOLICITA señorita mecanógrafa que sepa escribir correctamente el inglés y a ser posible conozca taquigrafía en español. Mande su dirección, referencias e informe del sueldo a que aspira al Apartado 2055, Habana. Si no escribe inglés correctamente no las mande. 11340 13 mz.

(24)—Personas de ignorado domicilio

SE DESEA saber el paradero de Destinio Gómez Quiroga por urgencia de su mamá, escriba a Marianao, Reparto Buena Vista calle Consulado y 6, fonda. Manuel Copa. 11373 11 mz.

(25)—Varios

SE SOLICITA una buena dependienta que hable inglés. "La Dalia", Prado 106. 11378 10 mz.

COCINAS de gas limpio y arreglo, quito tizne, agua y doy fuerza al gas; atendemos su orden en cualquier lugar de la ciudad. E. Pachet. Villegas 40. A-6547. 11402 11 mzo

EN LA Rusia del siglo XVI ocurrieron cosas terroríficas. Está en la Habana Iván el Terrible. 11386 13 mzo

SOCIO PARA UNA BODEGA

Necesito socio, con muy poco dinero, para bodega sola en esquina; mucho barrio, poco alquiler; 6 años contrato. Dueño García. M-7832. S-1864 11 mzo

SOLICITO

persona para encargarse de Despacho de negocios que disponga de algún pequeño capital para sacar un sobresueldo. Informes Cuba 52, Cooperación. 11440 11 mzo

SOLICITAMOS vendedores para la introducción de artículos de fácil venta a las familias. Pagamos sueldo y comisión. Néstor de la Torre, Jesús del Monte 283, piso segundo, oficina, de 1 a 6. 11327 13 mz.

SOLICITO dos maestros carpinteros de 2 a 4. Línea entre K y L. Vedado. 11153 11 mzo.

COMERCIANTES

(del ramo de víveres). Precísase

SOCIO DEPOSITARIO

para artículos de gran perspectiva. Negocio serio y seguro. Indique entrevista por carta a A. Baló, 9 y medio, O'Reilly. E 488 13 mzo.

AGENTES buena presentación, para ventas a particulares, sesenta pesos sueldo y cinco por ciento de comisión. Manzana de Gómez 558 y 559. 11210 10 Mar.

SE SOLICITA matrimonio español con experiencia, para encargado de casa de inquilinato. Informes. Dragones 110, de 7 a 9 y de 2 a 4. 11294 10 Mar.

SOLICITAMOS

Agentes (señoras y señoritas) activas para vender la crema "De Lusana", producto de belleza para el busto. Igualmente concedemos agencias en pueblos y capitales del interior. Depósito exclusivo para Cuba: joyería Marzo, Galiano número 88 A. 11137 17 mzo.

SE SOLICITA UN SOCIO

para una gran mueblería muy bien acreditada que sea del giro y tenga capital. Informan: Monte 74. Mastache. 11142 10 mzo.

SOLICITAMOS CORREDORES PARA VENDER NUESTROS SOLARES A PLAZOS

Pagamos buenas comisiones. Conviene tener alguna experiencia, aunque no es indispensable. Preséntese al jefe de ventas, señor Duque Estrada, de 8 a 9 de la mañana.
MENDOZA Y CIA.
OBISPO 63. — HABANA.
E 475 13 Mz.

(26)—Agencias de colocaciones

AGENCIA La Nueva América, calle Lanuza esquina a Primera, Reparto Almendares; teléfono FO 1886. Señoras y señores, pidan sus sirvientas y empleados a esta seria casa; los facilita en el momento con inmejorables referencias. Necesito una criada 30 pesos; una cocinera 35 pesos; un criado de mano 35 pesos; un dependiente de café 25 pesos; uno para bodega 20 pesos; se exigen referencias; en la misma gran modista francesa. 11173 10 mzo.

AGENCIA LA UNION

De Marcelino Menéndez, treinta y un años de establecida. Es la única que en cinco minutos facilita todo el personal con buenas referencias. Llamen al teléfono número A 3318. Habana 114. S 1634 30 mzo.

(G) SE OFRECEN

(27).—Criadas de mano y Manejadoras

SE DESEA colocar una joven inglesa para limpiar o cocinar que sabe hacer su obligación. Teléfono A-7723. Calle Habana 95. Habitación 6, bajos. 10999 12 Mz.

SE DESEA colocar una joven peninsular para viajar con familia, lo mismo para manejadora que para criada o acompañar señoras. Se dan referencias. Sin pretensiones. Teléfono A-9589. 11525-26 19 Mz.

SE DESEA colocar una señora de mediana edad para comedor o para cuartos o para manejadora, es cariñosa con los niños, ha manejado en las mejores casas de la Habana, calle Cocos y San Pedro, número 5. Tel. M-8112. 11416 11 mzo

SE OFRECEN

UNA SEÑORA española desea colocarse de criada de mano o manejadora, sabe lavar y planchar muy bien y sabe algo de cocina, no tiene pretensiones y tiene muy buenas referencias. Informan teléfono I-7225. 11418 11 mzo

SE DESEA colocar una muchacha española de mediana edad de criada de mano, sabe cumplir con su obligación, llame al Tel. M-3241. 11427 11 mzo

SE OFRECE para criada, manejadora o servicio de una corta familia, una joven española, con tiempo en Cuba. Informa Flora, Alcantarilla No. 1, esquina a Factoría. 11419 11 mzo

SE DESEAN colocar dos muchachas españolas, una para criada de manos y otra para cuartos y coser. Informan Quinta número 74. Teléfono F-4966. S 1830 11 mz.

SE DESEA colocar una muchachita peninsular de 15 años para manejadora o limpieza. También una señora para limpieza por horas o coser. Se prefiere el Vedado. Informan calle 13 esq. 16. Tel. F-1908. S-1862 11 mzo

SE OFRECE una joven española para criada de mano, o para manejadora y habitaciones. También cocina y limpia si es matrimonio solo. Tel. A-4792. 11442 11 mzo

JOVEN española se desea colocar criada mano o cuartos, lo mismo cuidar niños recién nacidos, no importa viajar, buenas referencias. San Ignacio 17 altos. 11434 11 mzo

DESEA colocarse joven española de criada de mano o de comedor o manejadora, es cariñosa con los niños, desea casa de moralidad. Informan Teléfono U-2386, Angela. 11433 11 mzo

SE DESEA colocar muchacha para criada de mano o para los quehaceres de matrimonio solo, en casa de moralidad, tiene recomendaciones. Informan A-4807, después de las 10. 11326 11 mzo

JOVEN americana con buenas referencias ofrece su servicio como criada, lavandera o manejadora. Teléfono FO-1161. 11354 14 mz.

JOVEN española desea hallar una familia buena que necesite manejadora para ir a Estados Unidos, lleva 8 años en el país y no tiene familia. Tel. A-1667. 11466 11 mzo

SE DESEA colocar una joven española para criada de mano. Desea casa de moralidad. Tiene referencias. Informan Tel. U-2386. Pregunten por María. 11462 11 mzo

DESEA colocarse una joven española de criada de comedor o de cuartos o para matrimonio solo, entiende de cocina, tiene buenas referencias. Informan teléfono M-3064, Teniente Rey 77. 11447 11 mzo

SE OFRECE una joven española para criada de mano, lo mismo para cuartos o comedor, muy práctica, despierta y buenas referencias de casa particular. Tel. M-3229. 11448 11 mzo

SE OFRECE una joven inglesa blanca para manejadora, no le importa ir al campo, tiene buenas referencias. Teléfono M-3229. 11449 11 mzo

DESEA colocarse una señora peninsular de mediana edad, de criada de mano o manejadora, es cariñosa con los niños y formal, lleva tiempo en el país, tiene buenas referencias. Informan teléfono F-2888. 11211-453 11 mzo

UNA SEÑORA española de mediana edad se desea colocar para todo siendo corta familia o para cocinar solo o manejadora, de todo sabe, desea casa formal dentro de la Habana. Tel. A-9245. 11457 11 mzo

SE DESEA colocar una joven española para criada de mano, entiende algo de cocina; tiene buenas referencias. Informan Jesús del Monte No. 155, teléfono I-5303. S-1865 11 mzo

SE DESEAN colocar dos muchachas españolas de criadas de mano o manejadoras. Informan teléfono I-6257. S-1861 11 mzo

DESEA colocarse una joven española para criada de mano o para cuartos, sabe coser ,tiene familia que la representan, informan Santos Suárez 23. Teléfono A-6269. 11407 11 mzo

DESEA colocarse una señora de mediana edad española para criada de mano, sabe lavar y planchar ropa fina y tampoco le importa ayudar algo a la cocina o para una clínica o camarera de un hotel, tiene buenas referencias y es cumplidora. Informan Villegas 128, Tel. A-8110. 11406 11 mzo

JOVEN española de mediana edad desea servir criada de mano o de otra cualquier cosa, tiene referencias. Informan Neptuno 135. 11404 11 mzo

SEÑORA de mediana edad desea colocarse para los quehaceres de una casa de corta familia, sabe su obligación, no tiene inconveniente salir afuera. Lugareño y Pozos Dulces. Tel. U-2832. 11394 11 mzo

SE DESEA colocar muchacha española con buenas referencias, sabe servir bien a comedor y coser un poco. M-7122. 11392 11 mzo

SE DESEA colocar joven española para criada de mano o manejadora. Teléfono M-3261. 11471 11 mzo

DESEA colocarse una muchacha española para criada de manos o manejadora, tiene buenas referencias. Llamen al Teléfono FO-1682. 11328 11 mz.

DOS MUCHACHAS quienes coloarse de criada de manos y coser o manejadora. Tel. FO-2256. 11348 11 mz.

JOVEN americana de color con buena referencia, ofrece su servicio como criada, manejadora o lavandera. Teléfono FO-1013. 11347 14 mz.

DESEA colocarse una joven española para criada de mano o de cuartos; sabe cumplir con su obligación y tiene buenas recomendaciones. Informan en el A-7978. 11264 10 Mar.

DESEA colocarse una española de criada de mano; también se coloca para cocinar y limpiar siendo un matrimonio o corta familia. No duerme en la colocación. Príncipe 11-C, tel. U-4116. 11278 10 Mar.

UNA JOVEN peninsular desea colocarse de criada de mano o cocinera; si es cocina sencilla prefiere en el Vedado o la Habana; es seria y sabe cumplir su obligación. Informan: tel. F-2715. 11284 10 Mar.

DESEA colocarse señora peninsular de 35 años, para acompañar señora o manejar niño o niña o para cuartos y zurcir. Tiene referencias. Tel. U-2586, (Clara). 11245 10 Mar.

JOVEN del país, blanca, desea colocarse de criada de mano o manejadora; tiene referencias. Informan tel. U-4669. 11247 10 Mar.

DESEA colocarse joven española de criada de mano o manejadora; sabe cumplir con su obligación y tiene referencias. Informan: teléfono U-4669. Asunción. 11246 10 Mar.

SE DESEA colocar joven española para criada de mano o manejadora o para cuarto. Lleva tiempo en el país y tiene referencias; es formal y trabajadora. Pregunten por Rosa, U-4669. 11251 10 Mar.

DESEA colocarse joven española para criada de mano o manejadora o para cuartos. Lleva tiempo en el país, es seria y muy formal. Desea casa de moralidad. U-2386; pregunten por Dolores. 11252 10 Mar.

SE OFRECE una buena criada de mano o para habitaciones o manejadora; lleva tiempo en el país y tiene recomendación de casas que trabajó mucho tiempo. Teléfono A-4792. 11254 10 Mar.

DESEA colocarse una joven española para criada de mano o manejadora; entiende algo de cocina, cariñosa para los niños; quiere casa seria y tiene buenas referencias. Informan teléfono I-7428. S-1836 10 Mar.

SE OFRECE una manejadora de color, habla español e inglés; sabe coser y tiene referencias. Llamen al FO-1906. 11216 10 Mar.

SE DESEA colocar una señora española para criada de mano o manejadora. Pregunte por Manuela Neyro, teléfono letra U-2386. 11222 10 Mar.

UNA JOVEN española, desea colocarse de criada de cuartos o cocinar y limpiar para un matrimonio. Tiene quien la recomiende. Informan, calle 6 número 24, teléfono F_3298, Vedado. 11218 10 Mar.

DESEA colocarse una muchacha española de manejadora para cuartos; tiene buenas referencias; prefiere repartos. San Nicolás número 39, tercer piso, entre Concordia y Virtudes. 11200 12 Mar.

SE OFRECE una peninsular para criada de mano o de cuarto; manejadora; sabe cumplir con su obligación; Informan: teléfono U 4024. 11155 10 mzo.

JOVEN española desea colocarse para los quehaceres de una casa. Duerme fuera. Teléfono U 4104. 11183 10 mzo.

DESEA colocarse una muchacha de color para criada de mano o manejadora; que sea corta familia; duerma en la colocación. Teléfono M 1239. 11184 10 mzo.

SE DESEAN colocar dos muchachos españolas de criadas de cuarto o comedor; llevan tiempo en el país y tienen referencias; teléfono F-4551. Vedado 15 y 26, bodega. 11229 10 Mar.

10 CENTAVOS
DE 7 A. M. A 4 P. M.; Y DE 4 A 10 P. M.
15 CENTAVOS

SOLICITUDES DE TRABAJO: DIEZ CENTAVOS

DEPARTAMENTO DE ANUNCIOS CLASIFICADOS

10 CENTAVOS
DE 7 A. M. A 4 P. M.; Y DE 4 A 10 P. M.
15 CENTAVOS

M.E.C.D. 2016

SE ALQUILAN

Espléndidos y amplios locales para establecimientos mercantiles a precios sin competencia.

MURALLA No. 59, bajos, entre Habana y Compostela, excelente local superficie 400 metros cuadrados, con armatroste. Las llaves en el número 57.

CALZADA DEL MONTE, frente al Mercado Unico, entre las calles de Manglar, y Matadero, acera de la sombra. 4 locales.

CALLE HABANA 121, altos, esquina a Muralla, situación ideal para oficinas o casa de huéspedes.

Informan en Llinás 54-A, esq. Marqués González, Teléfonos U-4489 y U-2925.
E 1880 Ind. 17 ag.

SE OFRECEN

UNA señora de mediana edad, de color, desea colocación como manejadora de niños de meses; habla el inglés y el español. Calle 2 número 260, entre Zapata y 31, Vedado. Tiene referencias. Teléfono F 4965. Clara. 10498 16 mzo.

(28).—Criadas de Habitaciones y Coser

SE OFRECE una joven de color para limpieza por horas o lavar. Rayo 72. 11154 10 mzo.

JOVEN española desea colocarse, casa modista, para hacer limpieza y aprender a coser, que sea casa de moralidad, tiene referencias. Preguntar por Carmen. Teléfono A-7770. S 1851 14 mz.

DESEA colocarse en casa de moralidad una joven española, con melena pero muy seria; para cuarto o manejadora. En la misma una cocinera de color. Informan: Teléfono F 4427. S 1827 10 mzo.

SE DESEA colocar una española de mediana edad para cuarto o criada de mano o manejadora, que tiene quien la recomiende de la casa que ha estado. San Nicolás 103. Teléfono A-2977. 11235 10 Mar.

JOVEN española desea colocarse de criada de cuartos o manejadora; sabe cumplir con su obligación y es cariñosa para los niños; para más informes calle Oquendo número 126, teléfono U-3949. 11250 10 Mar.

UNA señora desea encontrar casa de señora sola, acompañarla, coserle algo y algunos quehaceres sencillos; o bien de ama de llaves. Informan en M 2873. 11144 10 mzo.

JOVEN española solicita trabajar para limpieza o criada de mano en casa de moralidad; sabe desempeñar cargos; tiene referencias. Telf. A-7770. Preguntar por Carmen. S 1808 14 mz.

ESPAÑOLA de mediana edad desea una casa seria para cuartos y coser, sabe cumplir muy bien con su obligación. Informan F y 19, bajos, al lado de la bodega, Vedado. 9763 22 mz.

(29).—Criados de mano

SE DESEA colocar un criado de mano en casa particular, tiene referencias y reside en Real 188, Marianao. Teléfono FO-9006. 11488 12 Mz.

UN JOVEN se ofrece para criado, sabe manejar máquinas ,tiene título. Teléfono M-2799. 11351 11 mz.

DESEA colocarse un buen criado de mano peninsular acostumbrado a servir en casas conocidas mucho tiempo de las cuales tiene recomendación. Tel. A-4792. 11443 11 mzo

BUEN criado desea colocarse, sabe servir a la rusa y española, es serio y trabajador, no tiene pretensiones, tiene referencias de las últimas casas que ha trabajado, también se coloca para portero o ayudante de chauffeur. Teléfono M-9578. 11375 11 mzo

UN JOVEN español desea colocarse de criado de mano. Sabe servir a la rusa y a la española y planchar ropa de caballero. Muy fiel y trabajador. Llame al teléfono F-4433. 11438 14 mzo

UN MUCHACHO español desea colocarse de criado o bien criado y cobrar inquilinatos, soy trabajador y honrado, tengo quien me recomiende y carta de recomendación, llame al teléfono M-5512, pregunte por Amable Macía. 11430 11 mzo

SE DESEA colocar un joven español para criado de mano o dependiente de café. Tel. A-0232. 11422 11 mzo

DESEA colocarse un joven de criado, portero o cosa análoga como servidumbre en casa moralidad, informan en Espada No. 84, habitación número 4, bajos. Tel. U-2367. 11385 11 mzo

CRIADO fino, con toda práctica de servicios, se ofrece para casa particular. Tiene informes de donde ha trabajado. Informan teléfono FO-1077. 11306 10 Mar.

SE OFRECE un joven peninsular práctico para criado de mano o para camarero; sabe fregar máquinas y ayudante cocina o cualquier otro trabajo; tiene recomendación. Teléfono A-4792. 11255 10 Mar.

CRIADO de mano español, práctico en servicio fino, cumplidor en su trabajo y con buenas referencias, solicita colocación. Sin pretensiones. Animas 68. Teléfono A 8563. 11145 10 mzo.

DESEA encontrar colocación un joven español de criado de mano o portero, con práctica en estos servicios. Informan en Avenida de Italia número 63, bajos, teléfono A-6530. 11052 10 mz

CRIADO de mano acostumbrado al servicio fino, desea colocarse; sale al campo; no tiene pretensiones. Tiene referencias de buenas familias; lo mismo se coloca para limpiar oficinas y planchar ropa de caballero. Dirección: Dragones 42, café; teléfono M-6403. 10694 10 Mar.

(30).—Cocineras

SE OFRECE superior cocinera de color mediana edad, muy limpia, formal y con referencias. No duerme en la colocación. M-7122. 11391 11 mzo

SE OFRECEN

COCINERA excelente desearía colcarse en casa de alguna familia de buen gusto; cocina muy ricamente y es magnífica repostera. Informan Teléfono I-6528. 11335 14 mz.

DESEA colocarse una española para trabajar por horas o todo el día entiende de algo de cocina, sabe lavar y planchar, tiene referencias. Gaudin. Teléfono F-5007 11383 11 mz.

COCINERA española, se ofrece, es cumplidora y formal, duerme en su casa. Informan teléfono F-3298. En la misma una lavandera. S 1850 10 mz.

SE DESEA colocar una española para cocinar, ayuda un poco la limpieza, no duerme en la colocación. Informan U-1776. 11421 11 mzo

SE DESEA colocar una cocinera española para cocinar, sabe hacer dulce, no le importa hacer un poco de limpieza, desea casa de moralidad, duerme en la colocación. tiene referencias. Informan Tel. A-9587. 11417 11 mzo

SE DESEA colocar una señora de mediana edad para cocinar o limpiar. Informan Villegas 103, habitación 7. Tel. A-3572. 11414 11 mzo

SEÑORA española desea colocarse para cocinar y limpiar, cocinar solo o para cuartos| Informan S. José y Escobar. Tel. M-5670. 11403 11 mzo

SE SOLICITA una española para cocinar corta familia y ayudar algo a la limpieza. Que no tenga melena. Y traiga referencias. Tiene que dormir en la colocación. Sueldo $25.00. Chacón 28, segundo piso. S-1868 11 Mz.

SE DESEA colocar una señora de color de mediana edad para cocinar, sabe hacer dulce. Crespo No. 11. Teléfono A-8897. 11450 11 mzo

UNA PENINSULAR desea colocarse de cocinera; sabe española, criolla y francesa; hace dulces; tiene buenos informes; no duerme en la colocación; en la misma se venden pichones de palomas. Estrella 62, altos, entre San Nicolás y Manrique. 11136 10 mzo.

DESEA colocarse una muchacha joven que entiende de cocina o de criada de mano; tiene referencias y vive en Serafines 14. Telf. I 6676. 11150 10 mzo.

DESEA colocarse señora española, es seria y trabajadora, para cocinar y no tiene inconveniente en ayudar a la limpieza; no duerme en la colocación. Teléfono F 4427. S 1828 10 mzo.

DESEA colocarse una señora española de cocinera o limpiar por horas o lavandera en su casa o en casa particular; lleva tiempo en el país. Informan: teléfono U 4313. Josefa. 11215 10 mzo.

UNA JOVEN de color desea colocarse de cocinera para corta familia o criada de mano o manejadora. Informan San Lázaro y Marina, bodega. U-3562. 11230 10 Mar.

DOS ESPAÑOLAS desean colocarse, una para cocinera y otra para criada de mano, son madre e hija; se colocan juntas y tienen referencias. Informan: Estrella 212, entre Arbol Seco y Subirana o al teléfono U-1532. 11236 10 Mar.

DESEA colocarse una muchacha española para cocinar y limpiar o por horas. No duerme en la colocación. Tiene referencias. Informan: San Lázaro número 225. Teléfono U-2553. 11292 10 Mar.

MUCHACHA española desea colocarse de cocinera; prefiere matrimonio solo o familia americana; es limpia y formal; entiende de repostería; tiene buenas referencias y en la misma se coloca otra para habitaciones y coser; es formal y cumplidora. Tiene buenas referencias. Informan: San Ignacio 126; tel. A-2932. 11186 10 Mar.

DESEA colocarse de cocinera o para criada, una señora de color de mediana edad; en la misma una para criada. Amistad 17, habitación 31. 11237 10 Mar.

SE DESEA colocar una señora española de mediana edad para cocinar o limpiar y en la misma un muchacho de 16 años limpiar o hacer mandados; teléfono A-1876. 11318 10 Mar.

DESEA colocarse una señora de mediana edad, sólo para cocinar a corta familia. Informan en San Miguel 181 1-2, entre Oquendo y Soledad. 11244 10 Mar.

SE DESEA colocar una señora española de cocinera y limpiar si es corta familia, no duerme en la colocación. Informan Santa Clara 12. Teléfono M-9762. 11204 10 Mar.

SE OFRECE una buena cocinera a la Criolla y Española; sabe hacer dulces y tiene recomendación de buenas casas. Teléfono A-4792. 11256 10 Mar.

UNA SEÑORA de mediana edad, española, desea colocarse para cocinar a la Española y a la Criolla. Sabe de repostería y desea casa de moralidad. Sabe hacer plaza y disponer la comida. Informan: Salud número 2, entresuelos. Tel. A-8840. 11274 10 Mar.

SE DESEA colocar una joven española; sabe cocinar y limpiar y cumplir con su obligación. No puede dormir en la colocación. Teléfono M-8610. 11279 10 Mar.

COCINERA, se ofrece a familia de moralidad; hace repostería. Si es corta familia ayuda a la limpieza. Informan U-2162. 11282 10 Mar.

DESEA colocarse una joven española para cocinar y limpiar para carta familia. Es seria y formal y tiene referencias. Informan: U-6165. 11283 10 Mar.

UNA JOVEN española desea colocarse de cocinera; sabe su obligación y entiende de repostería; puede ayudar a la limpieza si es menester. Informan teléfono M-4123. 11285 10 Mar.

SEÑORA española desea colocarse para cocinar y si es casa chiquita, ayuda a la limpieza. No le importa ir al campo. Tiene referencias. Informan Dragones 5 y 7; teléfono A-6903. 11280 10 Mar.

SE DESEA colocar una señora española de mediana edad solo para cocinar a matrimonio solo o corta familia, duerme en la colocación, sale fuera de la Habana, pagando los pasajes. Informan Centro: M-01, bodega 1143, Regla. 10974 10 Mz.

SE DESEA colocar de cocinera una señora de color. San Lázaro 247. Preguntar por Joaquina. 10355 15 Mz.

(31).—Cocineros

COCINERO se ofrece para particular, almacén y demás, trabaja criolla, española y francesa, sabe hacer dulces, tiene recomendación. Tel. M-7232. 11330 11 mz.

UN BUEN cocinero repostero, dulces finos, joven asiático, cocina a la criolla o española, muy limpio siempre la cocina, tiene recomendaciones de casas particulares. Se desea colocar en casa particular. Informan Dragones 84, esquina a Manrique, bodega, preguntar por teléfono A-7939. 11514 12 Mz.

MAESTRO cocinero repostero español, cocina francesa, española, criolla, excelente sazón y muy limpio y formal, buena pastelería, solicita casa particular, honorable, gana buen sueltdo, trabajó las mejores casas de la Habana. Sale fuera, es hombre solo. A-2073. 11360 12 Mz.

SE OFRECEN

COCINERO cubano en general referencias; voy Marianao, barrios, campo, casa particular, si pagan viajes. Teléfono M-6698, café América. Plaza del Polvorín. Preguntar por Ramón. 11325 11 mz.

ESPAÑOL de mediana edad con muchos años de práctica en cocina, desea colocarse, va al campo, no tengo pretensiones necesito trabajar y deseo formalidad con personas solventes que me garantizan. Razón San José número 107. Teléfono U-6021. 11366 11 mz.

COCINERO joven chino se desea colocar en casa particular, cocina española y criolla y sabe hacer dulces, muy limpio. Informan Teléfono F-1656. Preguntar por José Leg. 11379 11 mz.

SIN PRETENSIONES se ofrece un cocinero repostero. Teléfono M-1905. 11209 10 Mar.

DESEA colocarse un buen cocinero y repostero español de regular edad en casa particular, comercio o café; hace helados; en Reina 98; Telf. A 1727. 11191 10 mzo.

COCINERO asiático desea colocarse en casa particular, sabe cocinar bien a la criolla, española y francesa y repostería, buenas recomendaciones. Informan Campanario 150. Tel. A-6098. Preguntar por Alfonso Hong. 11372 11 mz.

COCINERO peninsular de mediana edad desea colocarse bien sea en casa de comercio o café o fonda o huéspedes; donde haya abonados; no tiene pretensiones; va a las afueras. Bernaza 42. Teléfono A 8290. 11170 10 mzo.

COCINERO repostero chino joven desea colocarse en casa particular, cocina bien a la criolla, española, muy limpio, tiene referencias. Informan Zanja número 47, altos. Preguntar por teléfono A-4352. 11365 11 mz.

UN JOVEN cocinero chino desea colocarse en casa particular; sabe cocinar muy bien, a la Criolla o Española y es repostero. Informan: calle Salud número 38. Teléfono M-6256. 11315 10 Mar.

COCINERO joven, español, se ofrece para casa particular; sabe las tres cocinas; principalmente la Francesa; práctico en repostería y pastelería, con referencias de las casas que trabajó. Es hombre solo, limpio en la cocina. Informan: A-3090. 11266 10 Mar.

SE OFRECE un buen cocinero repostero, español, sin familia, con buenas referencias, para casa particular o de comercio; muy limpio en la cocina. Sabe las tres cocinas. Sale al campo .Buena sazón. Luz 59, altos; teléfono A-6525. 11270 10 Mar.

COCINEROS REPOSTEROS

para casas particulares, de la Asociación de Cocineros Cubanos; si lo solicita, llame al teléfono U-1638 y será servido. Espada 109. 7729 18 mz

(32)—Crianderas

SE DESEA colocar una señora española de criandera. Informan Tel. U-1926. S. José y Soledad. 11463 11 mzo

DESEA colocarse una señora de criandera. Calle 7, Pasaje E. 11195 10 mzo.

(33)—Chauffeurs

AYUDANTE de oficina desea emplearse prefiriendo casa de comercio, tiene buena caligrafía y buenos informes, no tiene inconveniente ayudar al mostrador. Por carta a F. Pose. Teniente Rey 57. 10904 12 Mz.

SE DESEA colocar un chauffeur de mediana edad sin pretensiones de sueldo, para cualquier camioncito de reparto. Teléfono FO-1077. Ramón. 11483 12 Mz.

CHAUFFEUR, mecánico, español, con diez años de práctica. Trabajando con familias de alta sociedad, de las que conserva inmejorables referencias, desea encontrar colocación en casa particular; llame al teléfono I-6415. 11504 12 Mz.

DESEA colocarse un chauffeur en casa particular o para comercio. Teléfono FO-1204. Sr. Díaz. 11506 13 Mz.

SE OFRECE chauffeur-mecánico español experto en toda clase de máquinas; no tiene pretensiones y tiene recomendación de buenas casas particulares que trabajó mucho tiempo. Tel. A-4792. 11444 11 mzo

CHAUFFEUR español, se desea colocar en casa particular o comercio, varios años de práctica en toda clase de máquinas, tiene recomendaciones de las casas que ha trabajado, no tiene pretensiones. Informa A-4846. 11451 11 mzo

JOVEN honrado y trabajador desea colocarse de chauffeur en casa particular o de comercio. Tel. A-2394. 11458 11 mzo

SE DESEA colocar un muchacho joven ayudante de chauffeur en casa particular, tiene buenas recomendaciones, llame teléfono A-0388, de una de la tarde hasta las 9 de la noche. 11472 11 mzo

CHAUFFEUR mecánico español con diez años de práctica. Trabajando con familias de alta sociedad, lo cual conservo inmejorables referencias de las mismas; deseo encontrar colocación en casa particular; llame al teléfono I 6715. 11189 10 mzo.

UN JOVEN chauffeur de color desea encontrar colocación en casa particular; es serio y cumplidor; no tiene pretensiones. Informan: Telf. A 9712. 11196 10 mzo.

CHAUFFEUR mecánico español, desea colocarse en casa particular o de comercio, siete años de práctica, tiene recomendaciones de donde ha trabajado y no tiene pretensiones. Informa en teléfono M-2372. 11310 10 Mar.

SE OFRECE joven de color para chofer de casa particular; tiene buenas referencias. Informes U-3805. 11053 12 mz

CHAUFFEUR español, formal y sin pretensiones, desea colocarse en casa particular o comercio; no importa ir al campo. Informan teléfono U-4682. 10918 11 Mz.

EXPERTO chofer japonés, serio, cumplidor, desea colocarse en casa particular; entiende mecánica; tiene muy buenas referencias. Informes Teléfono I-6245. 10015 10 mz

(34).—Tenedores de libros y Oficinistas y Empleados de Oficinas

SE OFRECE un joven para trabajar en oficina o casa de comercio, tiene mucha práctica y pocas pretensiones. Pérez, Gloria 178. 11361 11 mz.

BUEN Tenedor de Libros, muy práctico, se hace cargo de toda clase de contabilidades económicamente. Tel. M-4712. 11374 7 Ab.

SEÑORITA taquígrafa con conocimientos de inglés, se ofrece para trabajar en oficina o casa de comercio. Informa Margarita. Tel. A-1455. S 1654 10 mz.

SE OFRECEN

TENEDOR de libros y corresponsal mecanógrafo, muy práctico y competente, joven, español, sin pretensiones, se ofrece a casa seria. Buenas referencias. A. Cuevas, San Miguel 98, bajos. 11120 21 19 mzo.

CORRESPONSAL español-inglés, con seis años de práctica en casas de Nueva York y Habana, práctico en trabajos de oficina. Solicita empleo por horas o según se requiera. Informan A-3898, Ruiz. 10669 10 Mar.

SEÑORA joven como Secretaria, Taquígrafa, Tenedor de Libros o cosa análoga o ayudante de oficina en hotel. Sueldo sin pretensiones. Acosta, Josefina 15, altos. Víbora. 11339 11 mz.

TENEDORES de libros, corresponsales, traductores, inglés, francés, y español, precios convencionales, véanos en Cuba 24, Departamento número 1. Albert Naon y Cía. Habana. 10900 15 Mz.

J. DIAZ

Ex-Contador y ExlTenedor de Libros del Banco Español (Sucursal de Prado). Llevo libros de contabilidad en general. Balances, liquidaciones, montaje de oficinas, etc., etc. Honorarios módicos. Aguacate 146; Apartado 1764; Telf. M 1382. E 1 ind. 1 En.

SE ofrece un taquígrafo, mecanógrafo, corresponsal en español. Sin pretensiones. Buenas referencias. También joven mecanógrafo serio y cumplidor. Sin pretensiones. Buenas referencias. Informan: Esperanza No. 113 entre Carmen y Figuras. Bodega, medianía de cuadra. 7918 17 mz.

SE DESEA colocar un chauffeur para casa particular o comercio, sabe manejar toda clase de máquinas y es mecánico, tiene buenas referencias. Informan A y 17 teléfono F-4445, pregunte por Máximo. 11485 12 Mz.

JOVEN decente necesita empleo en oficina y cosa análoga, mecanógrafo, ortografía y contabilidad; no le importa hacer diligencias de oficina. Tiene referencias. Desea casa seria. Llamen al teléfono, M-9077. 11293 10 Mar.

UNA jovencita desea encontrar colocación en oficinas o tienda seria, no tiene pretensiones. Teléfono F-3305. 11334 11 mz.

(35).—Varios

ME HAGO cargo de limpieza de pisos de granito, lo misfo particular que establecimientos. Tel. A-5769. Pregunte por Amadeo. Me hago cargo de arreglos de jardines particulares y riegos en jardín. Llame F-5769. Amadeo Doutivo. 11363 12 Mz.

SE OFRECE portero, sabe coser ropa de caballeros y señoras, no tiene pretensiones. Informan Teléfono M-1211. 11377 11 mz.

SE OFRECE matrimonio español sin hijos, para finca o ingenio, ella para cocinar y repostera y él para jefe taller, manejar tractores, capataz de línea, mayoral de campo o cosa análoga. Informan Teléfono I-2226 bodega o escriban al Sr. Varela, Municipio y oFmento, Jesús del Monte. Habana. 11376 11 mz.

DESEO colocación de sereno en casa o finca donde haya moralidad pues tengo edad y experiencia en la vida para desempeñar el cargo habiendo desempeñado 9 años servicios militares, tiene sus licencias del Gobierno muy buenas, su diploma de clase y en la vida civil guardia de parques de obras públicas, la edad hoy son 40 años, estatura regular, presencia y construcción robusta y fuerte. Dirigirse calle A entre Zapata y 33, Jardín Perla de Cuba. Tiene oficiales que lo recomienden. Tel. F-1858. 11405 11 mzo

JARDINERO escultor floricultor, desea colocarse casa particular encargado de finca, sabe trabajar en cemento blanco, estilo sevillano. Informan: Gervasio 168, teléfono A-3684. 11393 11 mzo

SEÑORA, guarde este anuncio. Un pardo se ofrece para hacer corta limpieza; también limpia pequeñas oficinas; referencias a satisfacción. F 1088. Preguntar por Pablo. Vive en la Habana. 11148 10 mzo.

SE COLOCA un jardinero práctico en toda clase de trabajos de jardín; tiene referencias de las casas de honrado y trabajador; informan en el jardín de la Playa, Ave. 9 entre 7 y 8. Telf. FO 1601. 11151 13 mzo.

UN MATRIMONIO cubano desea una plaza de encargado de solar o casa de inquilinato sin pretensiones a cambio de habitación; para tratar el asunto: San Lázaro 201, antiguo; cuarto 23. 11162 10 mzo.

LAVANDERA con recomendación de las casas donde ha trabajado desea una ropa para lavar en su casa; calle A número 3. Teléfono F 4081, pregunten por Magdalena. S 1819 10 mzo.

SE OFRECE buena lavandera práctica en el oficio con inmejorables referencias; también recibe lavado con su casa en la misma se ofrece una para limpiar por horas. Telf. FO 1886. 11174 10 mzo.

UNA señora extranjera desea encontrar trabajo en elevador, con mucha práctica, o una casa para limpiar por hora y oficinas. Informan: O'Reilly 22, departamento 10. Rosa Nemes. 11117 13 mzo.

SE DESEA colocar una joven de color para lavar en casa particular; prefiere llevar la ropa a su casa o terminar temprano. Informan teléfonos FO-1708 y F-4427. S-1834 10 Mar.

SEÑORITA americana, 28 años, buena presencia y educación superior del Colegio, desea emplearse para acompañar señorita cubana; sabe bailar bien, montar a caballo, jugar al tennis, golf, nadar etcétera. Miss Mitchell, teléfono letra M-3281 11253 10 Mar.

DEPENDIENTE de ferretería con conocimientos de contabilidad, mecanografía e inglés se ofrece para la Habana o campo. Buenas referencias. Dirigirse: J. C. Apartado 2362. 11265 10 Mar.

UN MATRIMONIO de mediana edad desea colocarse en casa particular o encargados de casa de vecindad; también para el campo; ella sabe cocinar y tienen buenas referencias. Informes: Luz 97; teléfono A 9577. 11138 10 mzo.

AVISO

José Frías y López. "Alfaro" hijo. Quiropedista. Se ha trasladado a la calle de Prado No. 109 altos, entre Dragones y Tte. Rey, teléfono M-5871, consulta de 8 a 4. Días festivos de 8 a 11. En los bajos la casa de óptica "Versalles". 1083 11 mzo

SE DESEA colocar una joven en casa de comercio para dependiente, entiende mecanografía; entiende contabilidad; tiene quien la garantice. Informes: teléfono FO 1135. 10964 13 mzo.

UNA SEÑORA INGLESA

(40) de buen porte y referencias, distinguida, está colocada ahora con familia cubana, desea encontrar familia que vaya a Europa, después del día 25 de abril y la lleve como dama de compañía o institutriz. Referencias inmejorables, persona fina y presencia agradable, habla el español y francés. Teléfono A-3070, preguntar por la inglesa. E-464 10 mzo

SE OFRECEN

ESPAÑOL de mediana edad desea colocarse bien sea de portero, sereno, conserje o cosa análoga, trabajador y honrado; tengo informes, teléfono A-9603. 11023 10 mz

MODESTA joven, con referencias, desea encontrar trabajo en taller o casa particular. Llame al teléfono A-4759. Llamar a Manuela. 11238 10 Mar.

DESEA colocarse un joven de color para limpiar por hora; tiene buenas referencias. Informan: Ayesterán 9. Teléfono U 2535. 11171 13 mzo.

SE OFRECE una lavandera de ropa fina; desea encontrar ropa para su casa o al domicilio. Tiene referencias. Teléfono X-2091. 11015 11 mz

SPANISH young man also speak english desire position as waiter, or porter, or amything else, has A-0348, good references. Call telephone A-0348. 10988 12 Mz.

MECANICO, LIMPIA Y ARREGLA

máquinas coser, cocinas gas y calentadores. Precios un peso cada cosa. Corrales 20. Teléfonos A-7416 y A-4519. F. G. Santos. 11098 16 mz

JOVEN español desea colocarse en un buen hotel de camarero, tiene muy buenas recomendaciones, en casas que ha trabajado o para limpiar una oficina. Informan San Lázaro 100, bodega, preguntar por Jesús Varela. Teléfono A-4975. 10914 12 Mz.

(H) COMPRA Y VENTA DE FINCAS

(36)—Urbanas

MUY barata. Se vende una casa, jardín, portal, sala, tres cuartos, comedor y cocina, baño intercalado, garage, dos cuartos de criados, con sus servicios, gran patio de 552 varas. Ampliación de Almendares, Avenida 10 esquina a la Calle 11 en la misma informan. 11494 13 Mz.

SE VENDE. San Bernardino 2-Z entre San Indalecio y San Benigno, sala, 4 cuartos, baño intercalado, saleta de comer, cuarto de criado y tres patios. 11481 12 Mz.

JOSE P. QUINTANA. HABANA 39 ALTOS. TEL. M-3824

vendo casa, solares, fincas rústicas, doy y acepto dinero en hipoteca al tipo más bajo de plaza con prontitud y reserva, piénselo y decídase lo que pueda hacer hoy, no lo deje para mañana.

JOSE P. QUINTANA
HABANA, 39 altos. TEL. M-5824
11473 18 mzo

"GANGA" CALLE NEPTUNO

Vendo una gran casa de esq. de dos pisos con dos comercios rentando $300,00 en $38.000. Casa de centro dos plantas moderna 147 metros, calle Neptuno próxima a la Universidad, en $18.000. Véame en Habana 39 altos. 11474 11 mzo

¡OCASION UNICA!

Cambio 2 espléndidas casas, cada una de altos y bajos, 2 años de fabricadas, gran renta, buen lugar de la Víbora, por casa nueva o vieja de la Habana, Calzada del Cerro u otro lugar que me guste. Mis casas me costaron $19,500.00 pero como no simpatizo con la Víbora, hago el cambio perdiendo dinero. Mis casas tienen titulación espléndida, pues los papeles han pasado por las Notarías de Recio, Arellano, etc. Dueño, Teléfono I-1799. 11468 10 mzo

REPARTO La Rosalía, Luyanó, se vende una casa mampostería con sala, recibidor, dos cuartos, baño, comedor, cocina, se da en 2,800 pesos, puede dejar 1,000 en mensualidades. Verse a todas horas. Avenida Miranda, 26. 11322 16 mz.

GANGA VERDAD

Casa antigua 5 y medio metros de frente por 40 de fondo a 28 pesos metro, una cuadra de Belascoaín al parque. Urge venta. Informan Sr. Muñiz, Aguila 70. Teléfono M-3354. S-1849 15 Mz.

EN $5,800, dos modernas casas de mampostería, una de portal, sala, hall, dos cuartos, comedor, baño y cocina; otra sala, cuarto y servicio, patio 250 metros, pudiendo dejar $2,000 en hipoteca, Santa Felicia 27, entre Cueto y Rosa Enríquez, Luyanó. 11338 11 mz.

VENDO, calle de Fernandina próximo a Monte; casa moderna, dos plantas; y al lado nueve habitaciones independientes. Rentan $200.00; en $20.000. Otra Fernandina, próxima a Cristina, 2 plantas, moderna, rentan $100.00 en $10.000. Informan Sr. González. Jesús del Monte No. 10 bajos. De 1 a 5. Tel. M-8052. S-1855 12 mzo

CEDO dos cuartos madera, pisos mosaicos, cocina, servicios, todo nuevo; con sus planos, por lo entregado a la compañía del Solar a Plazos. Hay terreno para otra casa. Calle A No. 5. Reparto Rosalía, Luyanó. S-1854 12 mzo

SE VENDEN dos casas de dos plantas. Trato directo. Informan teléfono FO-7975. S-1863 16 mzo

SE VENDEN las casas Malecón 328 1 pisos y S. Lázaro 328 dos pisos juntas o separadas en $45 y 21 mil respectivamente, poco contado, resto hipoteca, dan buena renta, sala, saleta, comedor, 3|4, y cuartos azotea, cada piso; no corredores, informe FO-1969, se trata de dividir una herencia, estas casas valen el doble. 11390 16 mzo

CHALET CHIC

en Ampliación Almendares calle 12 entre 4a. y 5a. jardines, portales zaguán, sala, recibidor, comedor, baño visita, pantry, cocina, garage dos máquinas, cuarto chofer, id. criado en los altos, 4 habitaciones amplias, salón para recibir, gran baño, dos closets, terraza, es casa lujosa, precio $20,000, 8 mil firmar, resto hipoteca pudiendo cancelar partidas 500 pesos, no corredores, véanlo y ofrezcan. FO-1969. 11389 16 mzo

VENDO DOS CASAS

Una en Damas casi esquina Luz y la otra en Cárdenas casi esquina Corrales. No trato con corredores. Informan su dueño. Zulueta No. 71 altos. Dep. 14 o Neptuno No. 235 B. S-1858 18 mzo

VIBORA. Alturas Mendoza; vendo casa 6.000 dejo hipoteca 2.000 a pagar 25 pesos mensuales, 6 por ciento. Jardín, portal ,sala, saleta, tres cuartos, cocina intercalada; comedor, patio, traspatio. Cerca doble línea carros y parques. De 1 a 6 p. m. I 4482. 11193 10 mzo.

¡¡UN GANGAZO!!

Regia casa de tres pisos próxima a Reina y Angeles, $16.500. También admito cambio por casa Víbora (para vivir). M-2506 o tomaría primera hipoteca $1.800. Figuras número 37. 11239 10 Mar.

FINCAS URBANAS

SE VENDE en la mejor calle de La Sierra, un precioso chalet moderno de dos plantas, con seis cuartos, garage, etcétera, en $12.000. Pueden dejarse $6.000 en hipoteca. Para informes, F-5315. También se admite en pago un solar en el Vedado. 11223 10 Mar.

OPORTUNIDAD. Para persona que desee emplear y duplicar su dinero. Por ausentarme al interior vendo esquina, en Marianao, con 700 varas, fabricadas, a 14 pesos. Está frente a fábrica Papel. Su dueño, M-6267. 11197 10 Mar.

SE VENDE en Reparto Almendares casa compuesta de jardín, portal, sala, saleta, cuatro cuartos, cuarto de baño intercalado y servicio aparte para criado y garage. Fabricada sobre roca y sus techos monolíticos. Precio $7.000. Informes: Monte número 60. A-4898. J. Díaz. 11296 10 Mar.

REGALO una moderna casa de citarón en la calle Daoiz, Reparto Las Cañas, Cerro, al primero que llegue (por embarcar). No tenga pena; venga a verme con lo que cuente a Figuras 37. M-2506. ¡Urge! 11240 10 Mar.

VENDO 3 ESQUINAS BARATAS Y UNA CASA

una renta $120, $13.000. Otra $9.000, renta 90 pesos; otra $8.500, renta 80 pesos. La casa de dos plantas mide 300 metros; renta $200; la vendo en $18.000. El terreno solo vale mucho más. Todas un solo inquilino. Informes: Infanta y Llinás, bodega. 11273 10 Mar.

VIBORA. O'Farrill, en lo más alto, casa dos plantas, gran patio, jardín y portal, mampostería, $1.500 y reconocer pequeña hipoteca. Finlay 119, altos, García. 11048 14 mz

SE VENDE barata, sin intervención de corredor, la hermosa casa de dos pisos Nueva del Pilar 42, a una cuadra de Belascoaín. Informan en los bajos de 12 m. a 12 y 30 p. m. y de 5 y 30 a 7 p. m. 11037 11 mz

VENDO casita madera; tiene frente dos cuartos grandes, cocina, servicio; patio cercado. Reparto Buena Vista. En Pasaje B y 8, a una cuadra del tranvía. Informan en la misma o llame al teléfono F. O. 7127, de 1 a 4 p. m. y pregunto por Antonio Varela. Se vende en 1.500 pesos. Se rebaja algo. 10905 14 mz

VENDO propiedad moderna Jesús del Monte cerca de la calzada, mil metros fabricación, gana quinientos un solo recibo; $55,000. Informan Concha 4, taller de materiales. 10982 10 mzo.

SE VENDE una casa chica de mampostería y azotea, compuesta de gran sala, con dos ventanas, buen comedor, dos cuartos, gran cocina y un cuarto de baño moderno y completo, precio 3,700 o también se cambia por otra casa chica en la Habana o Jesús del Monte, dando la demasía. Cuarta letra H entre Lagueruela y Gertrudes. Víbora. Informan en la misma 6824 11 Mz.

VEDADO CALLE 23

Magnífica casa un solar completo, jardín, portal, sala, antesala, hall, cuatro habitaciones, salón de billar, garage para dos autos, $35,500, facilidades de pago. Llamen al M-2882. Gerardo Mauriz. San José 2-A.

EN LA SIERRA $8,500

Preciosa casa estilo modernista, con garage, otro precioso chalet, frente al Parque en $14,500. Llame al M-2882. Gerardo Mauriz. San José 2-A.

VEDADO A LA ENTRADA

Bonito y moderno chalet $18,500, garage para dos autos, tres cuartos criados, sala, comedor grande, cuatro habitaciones, baño completo. Llame al M-2882. Gerardo Mauriz, San José 2-A. 10782 10 mz.

VEDADO, se venden 4 casas jardín, portal, sala, comedor, baño, patio, azotea, lavadero, 4 casas, once departamentos. Informan General Aguirre No. 1. Teléfono A-7910. Sr. Arturo Morales. 10891 20 mzo

SE VENDE Malecón 328, cuatro pisos, buena renta; casa nueva; techos monolíticos; pueden verla; no corredores; propia para rentar y viajar. Informes: FO 1969. Pecio $45.000. Poco contado. 10494 12 mzo.

HORROROSA ganga. Se vende en 13.200 pesos, frente al nuevo parque de diversiones Luna Park, la magnífica casa Benjumeda 78, de tres plantas, techos monolíticos y a prueba de ciclón, cuatro cuadras de Belascoaín. Para verla en el tercer piso. Se admite parte del dinero. Aguila 329. 10912 10 Mz.

REPARTO Lawton, próximo al tranvía, vendo dos casas y un solar; dejo parte en hipoteca; muy baratas. Trato directo. X-1782, Romero. Deje aviso. 10601 10 mz

SE VENDE un chalecito compuesto de jardín, portal, sala, dos cuartos, comedor, cocina y baño situado en Santos Suárez, techo de vigas en $3.500, rentando $30. A. Guerra, A-7712. 10613 13 mz

VENDO sólida casa, cerca de San Nicolás y de Vives, fabricación moderna, sala, recibidor, 2 cuartos; baño intercalado, comedor al fondo; 2 plantas escalera de mármol; muy barata. Teléfono I-2939 Sr. Chaple. S 1669 11 mz.

VEDADO. Se vende en la parte alta del Vedado, calle 27 número 93 entre Baños y D una gran residencia de dos plantas con ocho habitaciones, tres cuartos de baño, garage para dos máquinas, con jardín, patio y traspatio, y 1.300 metros de terreno. Miguel F. Márquez, Empedrado número 16, altos esquina a Cuba. Teléfono A-8450. E-430 9 Mz.

A dos cuadras de la Calzada de la Víbora; vendo preciosa esquina, bajos para establecimientos y altos para familias. Sólidos y frescos. Se da barata. I-2939. Sr. Chaple. S 1667 11 mz.

¿TIENE USTED $1.300?

Por esa cantidad le vendo moderna casa compuesta de portal, sala, dos cuartos, baño intercalado, cocina, patio y entrada para automóviles. El resto de $2.300, a razón de $15 mensuales. Informes teléfono I-3465. S 1564 29 fb

EN $14,000 vendo una casa en Reina, plaza del Vapor, renta 120 pesos un solo recibo, agua redimida. Bonito negocio, informa Francisco Fernández en Monte 2 F. 9352 29 Feb

EN LO MEJOR del Malecón vendo una casa de cuatro plantas, 11 apartamentos y otra igual a media cuadra, en $35.000. Trato con el dueño A-2259. 10337 10 Mz.

AVISO propietarios: compro casa de esquina que esté en buenas condiciones y que su valor no exceda de doce a quince mil pesos; para informes: Teléfono I 5913. José Suárez. 9959 15 mzo.

FINCAS URBANAS

EN la Víbora, vendo magnífica casa con garage. 8-50x30 metros, muy fresca y cómoda, se da barata si se toma en parte de pago finca rústica o solar. Telef. I-2939 Sr. Chaple. S 1668 11 mz.

VENDO RESIDENCIA DE LUJO EN LA VIBORA

Mucho terreno: 7 habitaciones, tres baños; garage para tres máquinas. Facilidades de pago. Informan Acosta y Agustina. Telef. I-2296. S 1664 16 mz.

(37)—Rústicas

SE TRASPASA la acción de hermosa finca de recreo y producción enfrente finca Doña Juana con chalet moderno, garage, instalaciones de riego, tractores, animales, siembras, etc. Razón en la misma o por teléfono: Finca Godoy, Rancho Boyeros. 11520 12 Mz.

RUSTICAS en la provincia de la Habana. Liquidamos 4 fincas juntas o separadas; una de 7 caballerías, con 2 pozos, fertiles, 2 casas de vivienda, 1 casa grande para tabaco, mucho palmar en 12 mil pesos; otra de un cuarto caballería, su casa de vivienda, toda cercada y un pozo muy fertil, en $3.500; otra de 1 y media caballerías, varios pozos, mucho árbol frutal, bastantes palmas, en carretera, $9.000; otra de 4 caballerías, toda cercada, buen pozo, su casa de vivienda, en $3.000; y tenemos otras para arrendar para temporaditas y para vaquerías, también ofrecemos casas en las playas para la temporada de baños. Informan San Mariano 36. I-5795. 11469 11 Mz.

FINCAS rústicas vendo diez caballerías, treinta caballerías de una carretera. Todas muy buena tierra. Precio y demás informes J. Echeverría. Tejadillo 34 altos. de 2 a 4. 11333 10 mz.

VENDO finca una caballería a una cuadra carretera. Buena tierra colorada de fondo. Buen pozo; árboles frutales. Dos casas $3,200, dejando $1,000 hipoteca al 8 0|0, Alfredo M. Lago, Maceo 1, San Antonio Baños. 11420 11 mzo

FINCAS en Calzada, 8 kilómetros Habana, propias para vaquerías, cultivos o granjas, las vendo o arriendo, desde media hasta cinco caballerías, largo contrato. Díaz Minchero, Guanabacoa, caserío Villa María. Salen guaguas para ésta en Cárdenas y Corrales, Habana. 10945 11 Mz.

SE ARRIENDA por semestre magnífica residencia campestre a 7 kilómetros de la Ciudad lugar alto, saludable, con abundante agua con todas las comodidades modernas, con buena carretera para la casa, con garage para dos máquinas, propia para pasar el verano personas de gusto o para un club. Informes Tel. I-3082. 10338 12 Mz.

FINCA las Torres, vaquería. Se arrienda parcela de terreno propia para estancia, calle 26 y Aldecoa, Vedado. Teléfono F-1439. De 9 a 4. Calzada esquina a I. S 1723 18 mz.

SE arrienda linda finquita, mucha arboleda, carretera antes de llegar a San Antonio de los Baños; casa de vivienda de tabaco, dos piezas, tierra de primera. Renta $250.00 anuales. Sr. Chaple. Estrada Palma núm. 105. Teléfono I-2939. S. 1666 14 mz.

(I) COMPRA Y VENTA DE SOLARES YERMOS

SE VENDE un terreno de 800 varas con una casita fabricada muy hermosa, portal, sala, 2 habitaciones, cocina, comedor, abundante agua. Frutales gallineros, servicios, bien cercado, pegado a la Liza de Mendoza, todo en $1,000 pesos y reconocer pequeña cantidad del traspaso. Informa el portero Estación Central. 11399 15 mzo

SE VENDE una parcela que mide 8 metros frente por 18 metros de fondo, con dos habitaciones de mampostería, y servicios sanitarios, se da barata. Informan en Auditor número 9 entre Marianao y Clavel. Cerro. 11517 12 Mz.

VENDO con urgencia un terreno en la Calzada de Ayesterán, una esquina que mide 30 varas por Ayesterán y 45 por la gran Avenida de Jesús del Monte. Lo doy muy barato. El punto de más porvenir que tiene la Habana, no pierda la oportunidad. No soy corredor. Aramburu 28, Tel. U-3340. 11464 18 mzo

VEDADO, Línea y 2, sombra, esquina ideal de 25-74x24 metros; y una parcela por la calle 2, 12x25-74. Se venden juntas a $40.00 el metro; separadas. Informan M 7764 y FO 2387. Facilidades de pago. Trato directo. S 1826 17 mzo.

SE VENDE un solar con dos cuartos fabricados y sus servicios en $900. Informan: San José y Altarriba, bodega. 11287 10 Mar.

VEDADO, GANGA

21 entre C y D, solar sombra 22.65 x 50 véalo y ofrezca. Cerca de Infanta, otros de 10x30, facilidades pago. Teléfonos F-2684 y F-4252. S 1202 13 mz.

MANZANA DE TERRENO EN EL VEDADO

eVndemos una próximo a Línea; también dos esquinas modernas, con establecimiento; producen buen interés; facilidades de pagoñ Senra y García, teléfonos M-7832 y X-1581. 10616 13 mz

Compro solares en la Quinta Avenida
JORGE GOVANTES
Telfs. M 9595 y A 5181. San Juan de Dios núm. 3.
S 1627 10 mzo.

TERRENO en la Calzada de Infanta, a una cuadra de Carlos III, vendo un lote de esquina a la brisa, con 927 metros. Julio Cil. Teléfonos U-5523, FO-7789. S 1481 24 mz.

VEDADO, terreno calle 21 entre H e I, frente al parque, 20 por 50 metros a $31 metro. Finlay 119, altos. García . 11049 14 mz

TERRENO en la calzada de Ayesterán en el Reparto Ensanche del Vedado, donde van grandes Avenidas, vendo lote de esquina y del centro 10 por ciento de contado y el resto en 90 meses con 6 por ciento de interés. Informan: Julio Gil Oficinas del Reparto, teléfono U-5523 y F. O. 7789. S 1803 5 ab

SE VENDE un gran terreno frente a la calle 23 entre 32 y el Puente Almendares. Informan teléfonos F-1439 y A-0383 S-1595 14 Mz.

SOLARES YERMOS

SE VENDE un hermoso solar en la gran Calle 12, Ampliación de Almendares a una cuadra del parque y a dos del tranvía, rodeado de lujosos chalets y cerca del hotel, a 7 pesos. A. Guerra A-7712, donde la Compañía vende a $9. 10611 13 mz

SE VENDE a plazos un solar en lo más alto de la Víbora, Calle O'Farrill entre Goicuría y Juan Delgado, mide 12 por 58, a $4.85. A. Guerra, A-7712. 10612 13 mz

REPARTO Lawton. Se vende una buena esquina frente los tranvías. Calle 18 y Pocito, mide 988 varas y se da buen precio; también se cede por lo que hay entregado por su dueño tener que retirarse. Informan en Dolores y 16, bodega. 10629 11 mz

PARCELA ENTRADA VEDADO

Segregada de la esquina J y 21, con frente a 21, medida ideal 12 por 23, se vende a $45.00 metro. Facilidades de pago. Dueño días laborables: M 3848. 9220 10 mzo.

PARCELAS pequeñas, se venden tres en Santa Catalina y D. Strampes; una por Santa Catalina de 8x27 y dos por D. Strampes de 8x23.58 y 10.88x23.58. Dueño Belascoaín número 79, altos, de 4 a 6. Dr. Montalvo. S-1683 12 Mz.

TERRENO EN EL VEDADO

Vendo en $6.000 una parcela en la calle 21 entre D y E, acera de la sombra de 13 por 18. Vea a cómo le sale esta ganga y fabrique su chalecito. Padre Varela número 34. Teléfonos U-5319 y F-3813. 11030 10 mz

(J) COMPRA Y VENTA DE ESTABLECIMIENTOS

SE VENDE

una hermosa vidriera de tabacos con quincalla y billetes de lotería, por querer embarcarse el dueño, con contrato, se da barata, véala hoy mismo. No corredores. Teléfono M-3996. 11490 14 Mz.

CARNICERIA. Deseo tomar una en arrendamiento por un año o dos o la compro poco contado, resto a plazos. Avisen al A-8585. 11465 11 mzo

OPORTUNIDAD. Por no podería atender cedo al primero que llegue vidriera tabacos por el valor de la mercancía y armatostes, con 4 años contrato. Garantizo 18 pesos diarios venta, hace el doble atendiéndola bien. Monserrate 99, Bar Franco. 11331 16 mz.

APROVECHEN ganga por tenerse que embarcar su dueño, se vende una cantina de bebidas en un paradero de trenes en inmejorables condiciones, vista hace fe, para más informes dirigirse al paradero de los Quemados de Marianao. Informa Eusebio Arana. 11362 16 mz.

GANGA Dragones No. 10 cantina, se informa de una fonda que se traspasa por menos de lo que valen sus enseres. 11425 14 mzo

BODEGA CON 1.000 VALE $5.000

La doy en 3,000 con mil de contado, resto a pagar 150 cada cuatro meses. Es sola en esquina, cerca de Belascoaín, 6 años contrato, 30 pesos alquiler, muy surtida. Informan Alvarez y Suárez, Cerro 535 entre Tejas y Buenos Aires, o San Rafael y Oquendo, Café, de 1 a 5. 11423 18 mzo

SE VENDE casa de huéspedes con buen margen, poco alquiler, situada en centro comercial. Informan: Lamparilla 58, altos. Preguntar por doña Elisa Valles. 11291 10 Mar.

SE VENDE un puesto de frutas solo en esquina; buena barriada; se da barato por tener que embarcarme; buen contrato y poco alquiler. Informan en la misma, Lugareño, Compromiso y Reforma. 11203 10 mzo.

BARRA, CAFE Y BILLARES

Se vende muy en proporción en el centro de la ciudad y con largo contrato. Sin corredores. Informa: J. García. San Nicolás 109. Tintorería . 11164 65 10 mzo.

VENDO bodega sola en esquina; vale 3.000; contado 700 o socio para retirar otro por asuntos de familia. Se da a prueba. De 1 a 6 p. m. I 4482. 11194 10 mzo.

VENDO GRAN HOTEL Y

restaurant, $10.000. Contrato ocho años; es el más acreditado de la Habana y más antiguo; su precio siempre fué de 30.000 pesos, pero por causas especiales se regala. Informes: Neptuno e Industria, Café El Cantinero. 11277 10 Mar.

SE VENDE un café sin cantina en el Reparto Batista. Informan Tel. I-3454. 11032 12 mz

DE OCASION por no ser del giro vendo bodega en Calzada, venta diaria 50 pesos, buen contrato, cómodo alquiler, muy cantinera, es una perlita, solo a compradores que no hagan perder el tiempo, daré informes, si la vé la compra. Cuenya, Monte y Cárdenas. Teléfono M-4780. 10796 20 mz.

VENDO la mejor vidriera de tabacos y cigarros de la Habana bien entendido es la mejor, 9 años de contrato, precio 8,000 pesos, venta diaria 55 pesos, no hay nada igual para hacer dinero, mucha reserva quiero en el compardor, por asuntos de familia, me obliga la venta. Cuenya, Monte y Cárdenas. café. Tel. M-4780. 10797 20 mz.

BUEN negocio. Vendo casa de huéspedes con 20 habitaciones, todas con baño privado y vista a la calle, regios muebles poco alquiler y buen contrato, garantizo de utilidad 400 pesos mensuales. Otra más chica con 12 habitaciones y buenos muebles para una persona pobre con poco dinero. Informan Monte y Cárdenas, café. Cueñas y Vera. 10821 11 mz.

VENDO UNA GRAN BODEGA

Cantinera en 6.00 en la Habana, venta diaria 90 pesos, local para familia; y vendo 5 bodegas muy baratas, una en 1.300 pesos. Informes, Amistad 136, Sr. García.

VENDO UNA GRAN PANADERIA

y víveres finos en 3.500 y vendo otra en 12.000. Vende el pan 10 centavos libra y de víveres 90 pesos diarios. Informes: Amistad 136. García.

VENDO UN CAFE CANTINA EN

8.500, venta diaria 80 pesos y otro café en 20.000, en lo mejor de la Habana. Informes, Amistad 136. García.

VENDO UNA GRAN VIDRIERA

Tabacos, cigarros. Vende al mes $6.000 en $6.500. También admito socio con 300 pesos. Vendo otras más. Informes Amistad 136. García.

VENDO EN LOS MEJORES

puntos de la Habana casas de huéspedes bien amuebladas. Vendo una en San Rafael, con 22 habitaciones en 3.000 pesos. Informes, Amistad 136. García. S-1753 19 Mar.

10 CENTAVOS
DE 7 A. M. A 4 P. M.; Y DE 4 A 10 P. M.
15 CENTAVOS

SOLICITUDES DE TRABAJO: DIEZ CENTAVOS
DEPARTAMENTO DE ANUNCIOS CLASIFICADOS

10 CENTAVOS
DE 7 A. M. A 4 P. M.; Y DE 4 A 10 P. M.
15 CENTAVOS

FOLLETIN 160

MARCEL PRIOLLET

¡Vendida.... en la Flor de su Juventud!

NOVELA

VERSION DE

FERNANDO BARANGO-SOLIS

TOMO I

De venta en las librerías "La Moderna Poesía", Pi y Margall 135 y "Cervantes", Ave. de Italia No. 62, Telfs. A-0545 y A-4958.

(Continúa)

que están bajo la influencia del alcohol.

Y con aire misterioso, añadió acercándose a su interlocutor:

—Si usted supiera por qué estoy aquí no me diría... no sé si creerle, como ahora dice.

—¡Cuénteme usted eso! —suplicóle Miguel Abril, sirviendo una nueva copa a aquel individuo que le parecía próximo a traicionar la confianza que en él había depositado el marqués de Orceval.

— Es usted capaz de guardar un secreto—inquirió Germán con un tono de gran importancia.

—¡Palabra!

—Entonces va usted a saber que·.

La voz que había substituido a los ininteligibles gruñidos de antes, se convirtió en una especie de murmullo que, entre todos los presentes, sólo Miguel Abril pudo escuchar.

Todo lo taciturno que hasta entonces se había mostrado el guarda se manifestaba ahora locuaz y comunicativo.

Contó su monótona vida allá bajo, en su país natal, cerca de Macon.

Después, de repente, llegó una carta del marqués de Orceval.

—. .**Germán, tengo necesidad de tí**. .

—Entonces, ¿usted corrió a Avignon?—preguntó Miguel.

—¡Evidentemente! Las órdenes del marqués no se discuten. Es un hombre que sabe apreciar el valor de los servicios que se le prestan y sabe también recompensarlos.

"¡Es mucho hombre el marqués!

—En resumen, ¿de qué se trata?

—¡Qué curioso es usted!

—Como una mujer.. Su historia me interesa mucho...

"Y después, ya le he prometido el más absoluto secreto.

—Sin contar con que lo que voy a hacer esta noche no es condenable....

—¡Ah! Esta noche va usted a...

—. . .A robar a la marquesa Josefina de Orcebal—terminó el borracho con una risible solemnidad.

Miguel tembló al oir aquellas últimas palabras.

¿Josefina de Orceval? El conocía este nombre...

¿Quién lo había pronunciado delante de él? ¿A quién se lo había oído repetidas veces?

Rebuscó en su memoria y, de repente, recordó.

Un velo se levantó ante sus ojos, descorrido por una mano invisible..

Había sido Lisa Romanet la que en el curso de las confidencias que había hecho a sus amigos—Ginette, Belleza Fatal y él—había hablado de la dulce marquesa, la única amiga que había encontrado en aquel lúgubre castillo de Givrecourt donde las dos habían estado en cierto modo prisioneras.

La joven les había descrito también al marido de Josefina, al severo gentilhombre, feroz representante de otras edades, dueño absoluto, delante del que todo el mundo temblaba.

Entonces, aquel hombretón ante el que se inclinaba Germán no era otro que, el marqués de Orceval en persona, y el propio Germán uno de sus fieles servidores, seguramente su incondicional y cómplice...

¡No cabía duda! Eran aquellas gentes las que el azar había puesto en el camino del obrero al ir éste en busca de su dulce prometida...

Diversos y encontrados pensamientos se agitaron entonces en el pecho de Miguel.

No le desagradaba tropezarse con aquel marqués que había desempeñado cerca de la inocente Lisa Romanet un papel bastante sospechoso.

Y hasta quizás no dudaría al encontrarse frente al vanidoso personaje en preguntarle sobre ciertos hechos de los que no podría ciertamente enorgullecerse.

Pero, por encima de todo, Miguel sintió una viva decepción.

Había llegado a creer, hasta entonces, que la misteriosa mujer de que habían hablado el marqués de Orceval y Germán era Ginette Forestier.

En esta creencia había seguido hasta allí al cómplice del marqués.

La esperanza de volver a encontrar a su prometida, se desvanecía sustituyéndola un violento estupor.

¿Qué hacer entonces?

¿Qué partido tomar?

Convencido de haber seguido una pista falsa, ¿iba Miguel Abril a dejar a Germán en el cafetín antes de conocer el fin de la historia?

¿Iba a desinteresarse de aquella aventura en la que quizás se jugara la tranquilidad y hasta la vida de una mujer?

La duda no duró mucho tiempo en el pecho del caballeroso muchacho.

Relegando a lo más profundo de su ser la angustia que le producía el no poder averiguar nada respecto a Ginette y presentándosele, por otra parte, la ocasión de desbaratar los planes del poco simpático marqués, el obrero preguntó:

—¿Y dónde está, pues, el marqués? ¿Por qué su marido se ve obligado a recurrir a un robo?

Germán, completamente ebrio, pues su compañero no cesaba de llenar su copa de licor, refirió todo lo que el señor de Orceval había sabido después de su llegada a la ciudad de Avignon.

Contó que poco menos de un año antes, Josefina había abandonado el domicilio conyugal. Durante mucho tiempo no pudo saber nada de ella. Y el marqués llegó a creer que llevaría para siempre sobre sus espaldas la vergüenza de haber sido abandonado por su esposa.

Por fin se enteró —no sabía ciertamente de qué manera— que la fugitiva se había retirado en el convento de Santa Clotilde entre las religiosas en cuya compañía ella deseaba quedar para siempre.

Pronto, si no se evitaba a tiempo, tomaría el velo de religiosa.

Y estaría como muerta para el mundo entero, pues las hermanas del convento de Santa Clotilde pertenecían a una orden en la que el renunciamiento a todos los bienes de la tierra era de rigurosa observancia.

En cuanto el marqués le había explicado todo aquellio, Germán se decidió a colaborar en aquella obra, que estimaba buena y en extremo plausible.

No se trataba de arrancar a una mujer joven y bella de un bien triste destino? ¿No era aquello impedir un verdadero suicidio?

Así hablaba el antiguo guarda del castillo de Givrecourt.

Miguel Abril le escuchaba atentamente y no estaba lejos de participar de la opinión que encerraba aquella última pregunta.

El obrero pensaba que nada hay tan respetable como el gesto de una mujer que, impulsada por su fe, quiere consagrar los días que le restan de su vida a la ferviente adoración del Señor en el silencio de un claustro, muy semejante a una tumba..

Pero este no era el caso de la marquesa de Orceval. La tristeza, la amargura y la desesperación —mucho más que sus convicciones religiosas —la habían arrojado a aquella clausura voluntaria, de aquel encierro severo y triste.

Todo la llamaba a la vida. Y habían sido necesarias todas las congojas de una existencia desventurada y hasta trágica para hacerla desear una vida de soledad y de recogimiento.

No; Josefina de Orceval no había ido allí por verdadera vocación.

Por eso le parecía, en efecto, una obra laudable la de devolver la libertad a la que, en un instante de desesperación, había consentido en aquel verdadero suicidio.

Habiendo razonado de esta suerte, Miguel Abril estimó también que la evasión de la marquesa no le reportaría ningún bien si la desgraciada había de caer de nuevo en las manos de su señor y dueño, del feroz Cirilo de Orceval.

Ahora recordaba las palabras amenazadoras que el marqués había pronunciado, al encontrarse con Germán en la estación.

—**Ella se ha burlado de mí**; pero mi venganza está próxima..

—¡Yo velaré por ella! —exclamó sordamente el obrero.

—¿Decía usted algo?— preguntó Germán.

—Nada... nada..... O, mejor dicho, sí. Digo que su historia me interesa de una manera enorme.

"Pero yo quisiera saber bien como se las va a componer usted para apoderarse de la marquesa y devolver una esposa perjura a su pobre marido..

—Todo... está.. perfectamente combinado —explicó el guarda, cuyas palabras comenzaban a trabársele.

"Atiéndame usted bien...

"Esta tarde a las cinco me encontraré con el jardinero del convento... Yo no conozco para nada a este hombre... pero el marqués me ha asegurado que me atenderá en cuanto me presente a él.

—¿Dónde vive?

—Cerca de allí... en una casita baja... la última de la ciudad, a mano derecha, saliendo de Avignon por el camino de Nimes...

—¿Y entonces?...

—Este jardinero —un viejo truhán, entre nosotros —ha recibido dinero del marqués.

—¿Por qué?

—Para ayudarnos, ¡pardiez!

"Es él quien debe introducirme en el convento, haciéndome pasar por su ayudante.

"Luego él saldrá solo, después de haberme enseñado un escondrijo don de yo me meteré hasta que todo esté dormido y tranquilo en el convento.

"Hacia las diez —esta es la hora fijada por el marqués —yo me dirigiré a la celda de la marquesa.

—¿Cómo sabrá usted cuál es su celda?

—El jardinero me la habrá enseñado.Y además, para mayor seguridad, pondrá con tiza una cruz sobre su puerta. Así no habrá confusión posible.

"Lo demás, es cuenta mía...

—Pero para entrar en la celda, ¿cómo se las va a componer?

—El reglamento del convento prohibe a las hermanas y a las novicias el encerrarse con llave.

—Sí; pero la marquesa intentará defenderse... gritará... despertará a sus compañeras...

Aquella objeción atrajo una sonrisa a los labios del borracho.

Sacó de su bolsillo un paquetito cuidadosamente envuelto en hule y enseñándoselo a Miguel, dijo:

—El marqués lo ha previsto todo...

—¿Qué es eso?

—Cloroformo...

Reinó un silencio en el transcurso del cual el guardabosque volvió a meter el paquetito en su bolsillo con gran extrañeza de Miguel Abril, que le miraba un poco asustado y no comprendía como el marqués y su cómplice utilizaban para conseguir sus fines, medios propios de verdaderos bandidos.

De pronto el obrero vió que los párpados de su interlocutor pestañeaban de un modo desusado. Nue-

M.E.C.D. 2016

ESTABLECIMIENTOS

SE VENDE un puesto de frutas en una de las mejores calles de la Habana, lugar céntrico, con seis años de contrato, local con sus servicios completos, poco alquiler, frente por frente al Ayuntamiento, en Obispo número 15-A, entre Mercaderes y Oficios, tiene buena venta. Vendo por no ser del giro. Informan en la misma. 10863 12 mzo

VENDO un abodega en 5.000 pesos con 2.500 pesos de contado sola en la esquina, bien surtida una venta de 60 pesos diarios, cantinera, contrato 8 años alquiler 20 pesos. Informa el dueño del café de Monte número 413, entre Pila y Estévez. Teléfono A-1203. Nota: no corredores ni palucheros. 10359 10 Mz.

SE VENDE la tintorería La Estrella Americana, de Luz 41. Por tener que ausentarse a España. Su dueño. Buen negocio. 11219 17 Mar.

BODEGA EN SAN RAFAEL $4.000

con 1.500 de contado, sola en esquina, 6 años contrato, 35 pesos de alquiler con una hermosa accesoria. Vale el doble. Informan: Alvarez y Suárez, Cerro 535, entre Tejas y Buenos Aires, o San Rafael y Oquendo, café. 10404 12 mzo

CEDO casa inquilinato, con cuatro accesorias y 23 habitaciones, toda alquilada, módico alquiler, buen contrato. Vendo casa huéspedes en la mejor cuadra de Prado. Dinero en hipoteca al tipo más bajo, prontitud y reserva. Fernández e Iglesias. Galiano 117 altos, esquina a Barcelona. 10524 11 mz.

BODEGA CON $500

y 1.500 a pagar en dos años, sola en esquina, muy surtida. Informan: Alvarez y Suárez, Cerro 535, entre Tejas y Buenos Aires, o San Rafael y Oquendo, café. De 1 a 5. 10408 12 mzo

GANGA si desea hacerse de un magnífico hotel con muy poco dinero, llame a M-6446, se vende por salir del país los dueños. 6738 10 mz.

GRAN vidriera de tabacos, quincalla y billetes se vende en lo mejor de la Habana; buen contrato y fácil pago; urgente por embarcarse. Razón: Muralla 103, almacén y en el segundo piso de 7 a 8 y de 12 a 2. S. Lizondo. S 1556 12 mz

SE VENDE un garage bien situado o se admite un socio que conozca el giro y que aporte algún capital; no se presente si no es persona que sea la interesada y persona seria. Informa Mariano Loza. Monserrate 113. 11071 14 mz

SE VENDE vidriera de tabacos, cigarros, quincalla y billetes, bien surtida, cinco años contrato; una cuadra del parque. Vende de 600 a 700 pesos mensuales. Fácil pago. Informan: Monte número 10. Lechería, a todas horas. 11275 11 Mar.

FEDERICO PERAZA

Café Los Alpes, Reina y Rayo, Teléfono A 9374. Vendo y compro toda clase de negocios y doy dinero en hipoteca. Un hotel en $2.000; una carnicería en $2.000.

BODEGA EN CALZADA

Vende garantizados 80 pesos diarios, paga de alquiler $40; es un buen negocio para el que quier aestablecerse. Para informes: Peraza, Reina y Rayo, café. Teléfono A 9374. Los Alpes.

OTRA EN MARIANAO

Deja $250 mensuales; precio $6.500; no paga alquiler; tiene comodidades para familia. Se dan facilidades de pago. Informan: Teléfono A 9374.

VENDO BODEGAS

desde $1.000 hasta $15.000 en la Habana y sus barrios. Se dan facilidades de pago. Informa: S. Peraza, Reina y Rayo. Teléfono A 9374.

VENDO CAFES

Tengo en los muelles, en Galiano, en Reina, en Monte y en todos los barrios. Con facilidades de pago. Teléfono A 9374. Café Los Alpes.

VENDO LECHERIAS

dentro y fuera de la Habana, baratas y con facilidades de pago. Teléfono A 9374 Café Los Alpes. Peraza.

VENDO VIDRIERAS

de tabacos en todos los lugares de la Habana y de todos los precios. Tel. A 9374 Café Los Alpes. Peraza. 9986 10 mzo.

BODEGA cantinera poco dinero y alquiler, buen contrato y mucha venta, si es del giro véala que es ganga. Máximo Gómez 143, Iuanabacoa. 8614 22 Mz.

(K) COMPRA Y VENTA DE ANIMALES

SE VENDE una perra Bulldog, legítima inglesa; en $60.00; Belascoaín número 219. Secundino García. A-0630. S-1857 12 mzo

CRIA DE carneros vendo 100, inmejorables pelo buey. Finca "Vista Alegre", Pueblo Cotorro. Señor Cañizares. 11262 10 Mar.

SE VENDEN palomas legítimas Carneaux belgas a precios de situación. También trio conejos belgas negros. Calle 27 número 392, entre 4 y 6, Vedado. 10973 15 Mz.

GRANJA Arellano. Se venden pollitos recién nacidos Leghorn Blancos, cría de Ferris y Plymouth Rock Jabados cría de Thompson. También se venden huevos para incubar de ambas razas y de patos Pekín Blancos. Granja Arellano, carretera de La Lisa a Arroyo Arenas, entre kilómetros 11 y 12. Visite la Granja. Teléfono FO-7264. E 477 30 Mz.

SRES. HACENDADOS Y COLONOS

Se venden muy baratas 16 mulas, maestras de arado y aporcadura. Pueden verse a todas horas en oncha número 3, talleres de Gancedo Toca y Cía. Pregunte por Tamargo. Teléfono I-1601. 10913 13 Mz.

(L) AUTOMOVILES

(38)—Compra

CAMION

Compro camión de uso en buen estado, de 1 1|2 a 2 toneladas, si posible es con su tanque de hierro para riego. Dirigirse Avenida 12 esquina a calle 11, Ampliación de Almendares. Teléfono FO-2126. S-1772 14 Mz.

(39)—Venta

VENDO un camión sin fin Ford una extensión de cadena y varios motores de petróleo. Precio de situación. Cerro 566 frente a Palatino. 11367 11 mz.

SE VENDE una moto con sidecar (Harley-Davidson), usada 8 veces. Peñalver 118. Tel. U-4134. 11329 14 mz.

VENDO dos carros Chevrolet de lo mejor en alquiler; uno del 25 y otro del 27. Para verlos Oquendo y Estrella, garage Pelayo o en la piquera de Carlos III e Infanta; números de chapa 16358 y 16944. 11193 10 mzo.

ME URGE VENTA POR EMBARCAR

Buick, sedan, verdadera ganga, cinco pasajeros, completamente nuevo, garantizado, con seguro, completamente equipado, etc. Verdadera ocasión. 11 No. 322, (altos) entre A y B. 11215. 11 Mz.

SE VENDE

Chrysler 70 tipo Brougham, (dos puertas), uno de los automóviles más bonitos de la Habana. En magníficas condiciones mecánicas. Pintura "Duco" nuevo, en dos tonos. Se vende por no necesitarlo actualmente. Precio: $1.300.00. Vean al señor Stickney o al señor López en la Agencia Chrysler. San Lázaro número 99 B, Telf. A 2356. E 485 10 mzo.

AUTOMOVILES

APROVECHESE

Casi regalado un Cadillac en magníficas condiciones. Tiene muy buenas gomas y chapa. Doy facilidades de pago. Véame hoy mismo. Oquendo 2, pregunte por Jiménez. E 487 11 mzo.

AUTOMOVIL Fiat modelo 510, 6 cilindros, en perfectas condiciones mecánicas. Se regala por $375. Cuban Auto Co. San Lázaro 297. 11234 10 Mar.

SE VENDE un automóvil Buick cerrado tipo Cough, último tipo, año 1928, dos puertas, ruedas discos con muy poco uso. Está flamante, como salido del paquete; con facilidades de pago; es una ganga. Se da barato. Para verlo en Oficios esquina Amargura número 24; teléfonos letra A 5639 y F-1991. 11297 12 Mar.

A LOS que se embarcan para España: Se vende un magnífico automóvil "Panhardt", siete pasajeros, con muy poco uso. Está en Asturias y se somete a prueba. Informa: B. García, Muralla 111. Teléfono A 7468. 11176 22 mzo.

VERDADERA GANGA

Vendo un Ford de cinco pasajeros, ruedas de alambre. Motor inmejorable. Lo doy muy barato y con facilidades de pago. Véalo en Neptuno 58, pregunte por Domínguez.

CHASIS FORD

reconstruido, gomas nuevas, carrocería especial, acabada de fabricar de primera clase. Lo vendo con garantía y facilidades de pago. Domínguez Oquendo 2.

VENDO UN TOURING FORD

del 24, en muy buenas condiciones. Lo doy barato, pues quiero comprarme un nuevo tipo. Véame en seguida. Gilberto. Neptuno 58. E 486 15 mzo.

VENDO un buen Chandler de 5; tipo sport; muy barato; también lo negocio por cuña chica, pianola u objeto de valor. Urge salir de él. Verlo e informes en Aramburo 28. Telf. U 3340. Señor Del Campo. 11141 15 mzo.

UN CERRADO de cuatro puertas del 25, en perfectas condiciones de funcionamiento; cuatro gomas nuevas; se da en 140 pesos; es una ganga. Véalo en garage Dos Hermanos, calle 12 y B, Reparto Almendares. FO 2496. S 1810 12 mzo.

SE VENDE una motocicleta Indian Escaut completamente nueva, gomas balloon equipo eléctrico último tipo, en Calzada del Cerro número 705. 10997 12 Mz.

HUDSON 7 pasajeros, acabado de pintar, y en perfectas condiciones, se vende barato. Agencia Hupmobile. Prado 23. 10382 12 mzo

AUTOCAR con cuatro gomas nuevas y en perfectas condiciones, se vende barato. Agencia Hupmobile. Prado 23. 10383 12 mzo

PACKARD $350.00

Pintura, niquelados, gomas, fuelles completamente nuevo. Motor magnífico. Véalo en el garage Empedrado entre Cuba y San Ignacio. Informes: M-9595 y A-5181. S. 1660 11 mz.

LINCOLN NUEVO $1,700

Preciosa cuña completamente nueva, verdadera ganga. También un Lincoln Sport $1,800. Ganga. Teléfonos M-9595 y A-5181. S 1653 11 mz.

(LL) DINERO EN HIPOTECAS

(41)—Se ofrece

DINERO DOY DESDE EL 6 0|0

en adelante, por un año hasta 10, Habana o Repartos sobre casas, solares y también para fabricar. Pudiendo Ud. devolverlo por mensualidades como si Ud. pagara un alquiler. Véame y trataremos. José P. Quintana, Habana 39 altos esq. a Chacón, Tel. M-5824. 11475 11 mzo

DINERO

Facilito rápidamente desde 100 pesos con firmas comerciales. Orbón, Cuba 52. 11441 11 mzo

EN HIPOTECA 500 a 5.000 pesos sin comisión, Habana, Repatos; también 6.000 a 60.000 pesos; se va a domicilio. Neptuno 29. Campoamor, de 9 a 3. Díaz. M 7573. 11147 15 mzo.

DOY DINERO en hipoteca en todas cantidades a los precios más bajos de plaza; negocio rápido y reservado. Traiga sus títulos si están limpios. Cuenya, Monte y Cárdenas, Café. Tel. M-4780. 11233 15 Mar.

EN PRIMERA HIPOTECA

Doy $27.000 a un interés razonable sobre finca urbana en esta ciudad. Dirigirse a Cristina G. Ramos, Monte 397, entre Pila y Estévez; trato directo. 11272 10 Mar.

HIPOTECAS

Damos cualquier cantidad en la Habana y sus barrios desde el 6 1|2 por ciento verdad. No haga operación sin vernos. Traiga la escritura. Negocio rápido. Arrondo y Nicolás, Reina 63, A-5276. 11100 11 mz

DINERO TENGO

En todas cantidades para car en primera hipoteca, desde el 6 y medio por ciento según punto y garantía. Manzana de Gómez 552, Manuel Piñol. 10557 13 mzo.

SERIO Y FORMAL

HIPOTECAS

UNO O DOS AÑOS

- Sin interés -

RESTO DEL TIEMPO

INTERES MODICO

Teléfonos *A-4358 M-6263* - Sr. Suárez República del Brasil y Compostela - Altos

E 473 15 Mz.

HIPOTECAS $80.000 AL 7 0|0

Habana, Vedado, para los repartos y fincas rústicas, interés convencional, operaciones rápidas. Senra y García, teléfonos M-7832 y X-1581. 10615 15 mz

FACILITO préstamos en partidas chicas, sobre casas y solares Jesús del Monte, Cerro, Naranjito o Pinos. Aunque no esté liquidado totalmente el terreno. Sr. Romero X-1782, deje aviso. 10600 10 mz

SIEMPRE tengo dinero para hipotecas de casas, situadas en la Víbora, Habana y Vedado. F. Blanco Blanco, Concepción 15, altos, teléfono I-1608. 10321 10 Mz.

HIPOTECAS AL 7 Y 8 POR 0|0

Doy 50 mil pesos lo mismo juntos que fraccionados. También para los repartos. Sobre solares desde 200 pesos y en fincas rústicas provincia Habana. J. Llanes, Sitios 42. Teléfono M-2632. 9826 14 marzo

DINERO EN HIPOTECAS

SERIO Y FORMAL

HIPOTECAS

NOTARIA = GRATIS

Interés módico

Teléfonos *A-4358 M-6263* - Sr. Suárez República del Brasil y Compostela - Altos

E 472 15 Mz.

DINERO PARA REPARTOS

Prefiero Almendares, La Sierra, Columbia y Buenavista. Presto desde $500, $1.000, 1.500, 2.000, 2.500 a 5.000 o más, con garantía de casas. Mi teléfono es: el F. O. 2526. Más seguro, de 12 a 4. 10022 10 mz

Dinero en Hipoteca

CLAUDIO R. ARELLANO

Tel. A-8297, Cuba, 50.

E 1763 Ind. 1 Ag.

HIPOTECAS

En grandes y pequeñas cantidades en primera y segunda hipotecas al mejor tipo de plaza, sobre casas construídas y en construcción en la Habana, Marianao y sus Repartos, también sobre fincas rústicas y solares yermos, brevedad y reserva. Martínez y Prieto, O'Reilly número 23, de 10 a 12 y de 3 a 5. Teléfono A-6951. E 1894 Ind. 15 Ag.

(42)—Se toma

TOMO primera hipoteca 2,000 pesos al 1 por ciento sobre solar Loma Chaple. A-1895. 11355 10 mz.

DESEO tomar 32,000 pesos casa buena garantía en Jesús del oMnte, cerca de la Calzada, no lateros. Informan en Concha 4, taller de materiales. 11382 14 mz.

VEDADO. Se necesita tomar $25,000 sobre 4 casas calles 15 No. 105 y 105 1|2 5 departamentos interiores. Calle 18 No. 29 A, 29 B, 2 casas 6 departamentos interiores construcción excelente, servicios sanitarios, informa sekor Arturo Morales, Animas No. 1 departamento 211 altos. Tel. A-7910. 11437 12 mzo

DINERO

Se necesitan seis mil pesos para un negocio; dos mil al contado y cuatro mil en mensualidades de trescientos pesos. Buena garantía. M. Valdés, Aldama 63. 11314 11 Mar.

DINERO para hipotecas a tipo más bajo de plaza, en todas cantidades, con la mayor reserva y prontitud. Miguel F. Márquez, Empedrado 16, altos, esquina a Cuba. E. 96 Ind. 1 En.

(N) COMPRA-VENTA DE OBJETOS VARIOS

SE VENDE u narmatoste o se traspasa el local propio para sastrería, sedería, oficinas, etc. Informan Lealtad 151. 11350 11 mz.

SE VENDEN cinco ventiladores General Electric de salón casi nuevos, se dan baratos. Informan I-7383. 11428 13 mzo

VENDO una fuente de "Néctar Soda" con su motor para hacer agua de Seltz, molino de café, una cantina y armatostes y otros objetos más. Informan Cerro No. 592. Farrás. U H 11400 11 mzo

MOSTRADOR con ocho metros de largo; cuatro meses de uso; se da barato; me estorba; para más informes: A 9681. Propio para casa de campo. Díaz Blanco número 2, se puede ver. 11182 10 mzo.

MAQUINA UNDERWOOD FLAMANTE $45.00

Además una Underwood usada 20 pesos; otra Underwood sin estrenar baratísima. Trátase de liquidar enseres de oficina quebada. Simón Bolívar esquina a Campanaio; tienda de ropa; de 9 a 1. 11166 17 mzo.

CINE PATHE-BABY

Completamente nuevo, cámara proyector, cámara para impresionar las películas, pantalla, películas etc., verdadera ocasión. 11 No. 322 (altos) entre A y B. 11214. 11 Mz

UN MOLINO de café marca Hobent, acoplado, voltage 2.200. Se puede ver a cualquier hora. Precio $85. Calle 26 y 25. Vedado. 11208 13 Mar.

CAJA DE CAUDALES

Sumamente baratas, gran surtido. Apodaca 58, entre Suárez y Revillagigedo.

PARA CAFE Y FONDA

Cantinas y vidrieras, mesas mármol y Vitrolite, sillas legítimas de Viena, nuevas y de uso y toda clase de enseres. Apodaca 58, entre Suárez y Revillagigedo.

MUEBLES DE OFICINA

Burós, mesas planas y para máquinas, máquinas de escribir, libreros y otros muchos objetos. Apodaca 58, entre Suárez y Revillagigedo.

MUEBLES EN GENERAL

Juegos de cuarto, sala y comedor, máquinas de coser y toda clase de muebles. Apodaca 58, entre Suárez y Revillagigedo. 11289 17 Mar.

REPARTO El Moro, Mantilla. Se venden maderas de uso en buen estado, varios materiales, herramientas, picos, palas y varios cristales. Informan en Suspiro 14, entre Monte y Aguila. Comprando todo el lote, 60 pesos. 11286 12 Mar.

SE VENDEN bancos, mostradores y entrepaños propios para peleterá o cosa análoga. Jesús del Monte 295 B. Peletería La Yankee. 11123 12 mzo.

MOSQUITEROS

Los tenemos: de Muselina en todos los tamaños, de tul de hilo con aro y con aparato de madera adaptable a camas de madera y de hierro en todos los tamaños. Frazadas de piso. Paños de muebles. Delantales para criadas y para enfermeras. Hacemos plisados de todas clases inclusive en los más modernos estilos. Forramos botones de todas clases, trayéndonos la tela.

BAZAR INGLES

Galiano 72.

E 476 12 mzo.

COMPRO los enseres de bodega que estén en buen estado. Teléfono I-7221. 10939 10 Mz.

VIDRIERA mostrador se vende en $70 enteramente nueva, dos metros y cuarto de largo. Presidente Zayas 39, altos. 10331 10 Mz.

SE VENDE una cocina de gas grande de poco uso. Informan San Lázaro 326 bajos. Teléfono U-5335. S-1697 10 Mz.

COMPRA-VENTA DE OBJETOS

BAULES Y MALETAS

Tipo escaparate, camarote y bodega, maletas de cuero y fibra, sombrereras y capas de agua, se venden o se cambian por otros objetos en la casa de préstamos La Sociedad. Suárez 34. Entre Apodaca y Gloria. Telf. A 7589. S 1637 20 mzo.

MALETAS de fibra vulcanizada con fuerte cerradura y correas. Se realizan 500 a menos de costo. El Pensamiento, Monte y Prado. 9746 14 Mz.

EN LA Calzada de Jesús del Monte 332 se realizan por la tercera parte de su valor $15.000 de enseres y útiles para toda clase de establecimientos y son los siguientes. Armatostes, mostradores, vidrieras de varios tamaños, cajas contadoras de caudales, refrigeradores de varios tamaños, hornos de gas, ventiladores, sillas y mesas de varias clases, mamparas y varios objetos más necesarios a cualquier clase de negocio. 9326 11 marzo

EXPERTO PROFESOR DE INGLES

Por un método incomparable. Sorprendentes resultados en breves lecciones. Garantizo, por escrito, que el discípulo leerá, traducirá, escribirá y hablará el inglés en pocas semanas. Clases a domicilio. Precio módico. Llame a Alvarado. A-2012. 10422 12 mzo

(Ñ) ENSEÑANZAS

PROFESOR castellano. Clases diurnas y nocturnas. Preparatoria, Bachillerato, Gramática Castellana, Ortografía, Aritmética, Algebra, Geometría, Cálculo Mercantil, Cálculo Rápido, Teneduría de Libros, Clases especiales de aMtemáticas superiores a domicilio o en mi casa. Precios módicos. Neptuno 48, altos. Abilio García. 11352 18 mz.

ACADEMIA DE MUSICA LOLINA CIBRIAN

incorporada al "Conservatorio Planas". Clases en la Academia y particulares. Exámenes en Julio y Diciembre. 16, 182, entre 19 y 23. Tel. F-2786. Precios módicos. 11388 7 abril

PROFESORA canadiense con larga experiencia da clases de inglés a domicilio. Prepara alumnos para el Instituto. Tiene buenas referencias. Informa: Mary Crisp. Telf. U 1508. 11146 14 mzo.

PROFESORA

Da clases de Solfeo, Piano, Taquigrafía y Mecanografía en su domicilio. Perseverancia 16. Teléfono M-7039. S-1839 27 Mar.

PROFESORA de inglés de Londres, da clases de inglés a domicilio y en su casa. Empedrado 3, esquina a Mercaderes. Teléfono M-8352. 10364 14 Mar.

PROFESORA de corte y costura; enseña por figurín; da lecciones por horas. Teléfono F-2204. 11298 10 Mar.

MECANOGRAFIA en un mes, cinco pesos. Mecanografía, Ortografía, Taquigrafía, Aritmética y Piano, todo 5 pesos. Pagos adelantados. Clases diarias diurnas y nocturnas. San Nicolás 82, cerca de San Rafael. S-1838 1 Abr.

ACADEMIA CENTRAL 'PARRILLA'

Dirigida por la profesora del Muy Ilustre Centro Gallego, señora Manuela Barreiro. Corte, Costura, Sombreros, Bordados a mano y máquina. Especialidad en el maniquí. Enseñamos gratis trabajos manuales a nuestras alumnas. Se admiten pupilas y medio pupilas. Mucha seriedad y excelente trato. Por ajustes especiales los enseñamos el corte en dos meses. Para informes, sobre enseñanza del Sistema Parrilla, diríjanse a esta Academia. Amistad número 71, segundo piso, esquina a San José. 10697 3 Abril.

INGLES, taquigrafía, mecanografía, Matemáticas, correspondencia, ortografía, preparatoria, clases a domicilio, profesor Lista, exalumno de la Universidad Internacional Gregoriana. Precios convencionales. Informes teléfono U-5949. 10926 16 Mz.

PROFESORA DE CORTE Y COSTURA

Sistema Martí y de bordados, a máquina. Se ofrece para dar clases a domicilio. Teléfono F-2565. 10908 14 Mz.

BAILES WILLIAMS M-3643

BAILES, Williams. M-3643. Aprenda cinco bailes salón distintos; clases hasta dominarlos perfectamente 10 pesos; con instructor o instructora. Clases piano. Muchachas para teatro, enseñanza gratis. Academia teatral "The Williams". M-3643. 10788 4 Ab.

CLASES POR CORRESPONDENCIA

por este medio puede usted estudiar Teneduría de Libros, Cálculos Mercantiles, Taquigrafía Pitman y Ortografía. Pida folletos. Academia Roosevelt. Jesús María 121, Habana. 10706 14 Mar.

TENEDURIA DE LIBROS

Clases especiales dos horas diarias. Curso de cuatro meses. Curso completo: $20; por mensualidades, $6. Informes: Academia Roosevelt, Jesús María 121; tel. A-0509. 10705 14 Mar.

LECTURA, ESCRITURA Y ARITMETICA

Clases nocturnas para adultos, clases privadas; tres horas diarias, $4.50 al mes. Informes: Academia Roosevelt. Jesús María 121. Teléfono A-0509. 10704 14 Mar.

MARIE DAGORET, Profesora de Inglés con diplomas; da tres veces semanales clases nocturnas colectivas a $4.50 al mes. También da clases diarias y a domicilio. Someruelos 13. A-5560. 10653 10 mz

ACADEMIA MORALES

Avenida de Menocal 102 (Infanta). Directores: Carlota Morales de Gutiérrez y Federico Gutiérrez Alberdi. Clases diurnas y nocturnas. Primera y Segunda enseñanza. Clases de Comercio, Ortografía Práctica, Aritmética, Mecanografía, Taquigrafía e Inglés. Mecanógrafos en un mes, enseñándoles toda clase de trabajos de oficina y distintos sistemas de máquinas de escribir. Pupilos, medio y tercio pupilos y externos. Se hacen toda clase de trabajos en máquina con expertos mecanógrafos. Tel. U-3756. 10176 11 mz.

INGLES, TAQUIGRAFA

Teneduría, Mecanografía, matemáticas, dibujo lineal y mecánico. Enseñanza a domicilio por el profesor Francisco Heitzman. Reina 30, altos. Honorarios 10 pesos mensuales. Se dan más informes por escrito o personal. 9255 26 mzo.

TENEDURIA DE LIBROS ARITMETICA MERCANTIL TAQUIGRAFIA, INGLES

y Mecanografía, son las asignaturas que desde hace cincuenta y seis años de fundada, enseña brillantemente la Academia Nacional de Estudios Comerciales "Antigua de Arcas". Enviamos prospectos por correo. Clases día y noche. Sol 56, altos, teléfono A-8632. 9474 12 mz.

GRAN ACADEMIA COMERCIAL DE IDIOMAS, TAQUIGRAFIA Y MECANOGRAFIA, UNICA PREMIADA EN EL CONCURSO PROFESIONAL CELEBRADO EL 28 DE MAYO DE 1922. COLEGIO ELEMENTAL Y SUPERIOR. DIRECTOR: LUIS B. CORRALES. LOMA DE LA IGLESIA DE J. DEL MONTE. TELEFONO I-2490. CLASES DE DIA Y DE NOCHE. INTERNOS. EN TODAS LAS LIBRERIAS Y EN ESTA ACADEMIA SE VENDE LA UNICA ARITMETICA MERCANTIL, PRACTICA, CON PROBLEMAS DE TENEDURIA DE LIBROS. MAS UTIL Y MAS BARATA QUE SE CONOCE. E 1768 Ind 1 ag.

SEÑORITA, se ofrece para dar clases de piano y solfeo en su casa o a domicilio. Precio módico. Tel. U-3108. S 1383 21 mz.

ENSEÑANZAS

INGLES

Enseñado por profesora americana. Sorprendentes resultados en pocas semanas. El discípulo leerá, escribirá y hablará el inglés en breve tiempo. Lecciones a domicilio también. Miss Kapan. San Lázaro 318. Teléfono U-4768. 11482 8 Ab.

ACADEMIA DE FRANCES, PIANO LABORES DE MANO

Se dan clases a domicilio y en la academia, con profesor y profesora titulados en París, inmejorables referencias, se hacen traducciones. Calle 4 número 263 entre 25 y 27. Telf. F 2658. E 1773 Ind 1 ag.

Academia de inglés "ROBERTS"

MALECON 31

LAS NUEVAS CLASES EMPIEZAN EL DIA PRIMERO

Clases nocturnas seis pesos mensuales. Clases particulares por el día en la Academia y a domicilio. ¿Desea usted aprender pronto y bien el idioma inglés? Compre usted el METODO NOVISIMO ROBERTS, reconocido universalmente como el mejor de los métodos hasta la fecha publicados. Tercera edición pasta $1.50. E 2621 Ind 5 nov.

APRENDA Dibujo Arquitectónico. (Delineante)- Garantizo progresos muy rápidos al que quiera adelantar. Dos horas de estudio conmigo, y sólo, todas las que usted quiera en su casa. Enseñanza exclusivamente práctica. No necesarios conocimientos previos. No gasto inicial. U 4478, para entrevistas. 9298 11 mzo.

PROFESORA francesa ofrece sus servicios a la sociedad habanera, garantiza conversación en tres meses, referencias inmejorables, sistema rápido. A-4522. 10134 11 mz.

"COLEGIO SAN ELOY"

Primera Enseñanza, Preparatoria, Bachillerato, Idiomas, Carreras Especiales y Comercio. Se admiten internos, medio internos y externos. Primelles 20, Cerro Habana. Teléfono I 6002. Pida prospectos. E 149 Ind 31 en.

(O) HOSPEDAJES

(45)—Hoteles

HOTEL VANDERBILT

Espléndidas y económicas habitaciones, desde 20 pesos a 50, propias para familias estables, hombres solos y todo el que busque una casa de orden y moralidad. Neptuno 309, esquina a Mazón. S 1791 5 ab

(46)—Casa de Huéspedes

CASA de huéspedes. Esta hermosa casa ofrece amplio departamento con baño, también lujosas habitaciones desde 60 pesos para dos con baños privados. Aguila 90. Tel. M-2933. S-1859 23 mzo

CASA DE HUESPEDES

Galiano 84, altos del café La Isla, casa para familias acreditada por su moralidad y excelente trato. Habitaciones especiales para hombres solos desde 35 pesos con todo servicio. 11290 14 Mar.

VEDADO. Hotel de Residencias. Para personas respetables y familias que deseen vivir bien y barato, habitaciones amuebladas, desde 20 pesos mensuales, incluyendo magnífica comida, desde 50 pesos mensuales. Teléfono F-1070. 10181 31 mz.

GRAN CASA DE HUESPEDES

La Matancera, Reina 83, esquina a Manrique, alquilo dos habitaciones en el primer piso, con y sin muebles, agua corriente, baños espléndidos, con agua caliente a todas horas, doy comida a la española. Precios moderados. Teléfono A-9069. 10575 11 mz.

"QUINTA AVENIDA", CASA DE HUESPEDES

Zulueta 71 esquina a Dragones, se alquilan amplios departamentos de dos y tres habitaciones; también hay para hombres solos desde 30, 40, 50 y 60 pesos; para familias desde 70, 80, 90, 100 y 120. Hay donde escoger; véanlas y se convencerán. Espléndida comida; se admiten abonados al comedor a 20 pesos mensuales. Se seguirá tratando a los señores huéspedes como lo hacía su antiguo dueño. Hay habitaciones con o sin muelles. Casa de toda moralidad. Teléfono A-1630. 10750 14 Mar.

PARA CASA DE HUESPEDES

y apartamentos se alquila el espacioso palacete Almendares, en Compostela número 131. Magnífico negocio para persona seria. Para más detalles, dirigirse a O'Reilly 11, departamento 506. Teléfono A-4817. E 459 10 Mz.

HOTEL Campoamor, Obrapía 99 una cuadra parque lujosas habitaciones vista calle, muebles o sin ellos, baño caliente a todas horas, buen servicio, buena comida. Precio de situación. S-1539 11 marzo

AVISO

El Hotel Roma, de J. Socarrás, se trasladó a Amargura y Compostela, casa de seis pisos, con todo confort, habitaciones con baño, agua caliente a todas horas, a precios moderados. Teléfonos M-6944 y M-6945. Cable y Telégrafo: Romctel. Se admiten abonados al comedor. Ultimo piso. Hay ascensor. E 1753 Ind 1 ag.

THE SAVOY

NO HAY COMO LA HABANA

para pasar un verano agradable. Numerosas familias de provincias nos visitan durante los meses de calor, pues aquí, en la loma del Vedado, hallan fresco, comodidad y distracción. THE SAVOY es un verdadero hogar, tranquilo y delicioso, rodeado de jardines. Cien metros de portales, siempre frescos y con sombra, donde las señoras se sientan a leer, coser y pasar el rato. Algunas noches se baila en los salones. Comunicación fácil con toda la ciudad y Playa de Marianao. Cerca de los tranvías y ómnibus de las calles 17 y 9; cerca de los baños de mar del Vedado. A doce minutos del Parque Central, de las tiendas de moda, teatros, cines y bancos. Precios módicos, incluyendo tres excelentes comidas diarias en mesas, separadas para cada familia. Cuartos con baño particular y closet. Reserven habitación por escrito.

VEDADO, F ESQUINA A 16

TELF. F-5270.

LA CASA DE LAS ESTATUAS

E 305 Ind 13 Fb.

HOTEL MODERNO

Situado en lo más céntrico de la ciudad, Dragonés y Aguila, edificio de cinco plantas, espléndida terraza, hermoso, ventilado restaurant. Apartamentos, habitaciones, baños, agua caliente a todas horas, elevador día y noche. Apartamentos desde 70 pesos, habitaciones de cuarenta en adelante para matrimonio, habitaciones desde un peso por día. Casa seria e ideal para familias etables. Una visita y se convencerá. 10140 11 mz.

(P) PARA LAS DAMAS

PARA LAS DAMAS

Se vende un magnífico Mantón de Manila, es de los mejores en su clase, se da en precio de ocasión, puede verse e informes al teléfono A-1411. 10927 21 Mz.

PELUQUERA, PEINADORA Y MANICURE

Ofrece sus servicios exclusivamente a domicilio; llamen al I-3523. Melenas 40 centavos. Manicure 40 centavos. Rizado Marcel 50 centavos. Arreglo de cejas 40 centavos. Se da masaje con los productos Boncilla. Será usted atendida con esmero y prontitud, llamando al I-3523. 11073 16 mz

PELUCAS DE SEDA

No compren hasta no ver las que se hacen en

SAN JOSE No. 12

CORDONERIA "EL ADORNO"

7436 20 feb.

CAPUCHONES, gitanas, holandesas mejicanas, argentinas, chinas, pieretas, cordobesas, charas, gauchos, piratas, Luis XV, Imperio, Torero, y toda clase de trajes típicos y épocas para aCrnaval los alquila PILAR, Virtudes 28 entre Aguila y Amistad, Teléfono M-9382.

CORTE de pelo a sus niños por expertos peluqueros, estilo americano y francés. Niños, 50 centavos; niñas modelo Garzón, Niñón, Juana de Arco 50 cts. Señoritas 60 cts. Peluquería PILAR, Virtudes 28. Teléfono M-9382.

FUERA canas. Obtenga un hermoso color negro o castaño, usando La Favorita, tintura instantánea vegetal a base de Quina. Estuche $1. De venta en boticas y sederías. Depósito: Peluquería PILAR, Virtudes 28 Teléfono M-9392.

PARA rizar su meiena Tenacillas Marcel, 60 cts.; rizadores alemanes a 5 cts.; redecillas 20 cts.; crepé 30 cts.; ganchos 5 cts. Tintura La Favorita $1.00. PILAR, Virtudes 28. Teléfono M-9392.

PILAR, Peluquería de señoras y niños; peinados $1; masajes 50 cts.; manicure 50 cts.; lavado de cabeza 50 cts.; teñido del cabello desde $5; Corte de celenas 50 cts. Trenzas, moños, postizos, cabello. Virtudes 28. Teléfono M-9392.

MANTONES de Manila: mantillas, peinetas españolas; todos colores; trajes típicos de todas naciones y pinturas, maquillaje para artistas de teatro y cine. Alquiler de disfraces para Carnava; pelucas y trajes para compañías de teatro y aficionados. PILAR, Virtudes 28 entre Aguila y Amistad. Teléfono M-9392. 8878 21 mzo.

MASAJE TERAPEUTICO

Matilde Alemany, graduada. Especialidad en adelgazar, artritis, reumáticas, debilidad general, circulación sangre, reconstrucción senos, rejuvenezco cutis extra. Pida hora. Gabinete: Animas 15, o domicilio. Teléfono M-2390. 8975 23 marzo

(Q) COMPRA Y VENTA DE INSTRUMENTOS DE MUSICA

PIANOS, pianolas e instrumentos al contado y en plazos módicos. Música impresa y estudios para todos los conservatorios. Pianos de alquiler, afinaciones y reparaciones. Calidad y bajo precio. Viuda de Carreras y Cía. Prado 115. Teléfono A-3462. E 1757 Ind. 1 Ag.

VICTROLAS ortofónicas a plazos, 9 pesos mensual. Autopianos $575. Pianos $198. Cambiamos Victrolas antiguas por modernas ortofónicas. Pianos de alquiler, gran taller de reparación de pianos. M. G. Salas, San Rafael 14, Teléfono A-4368. E 2693 Ind 19 Nv.

SE VENDE una pianola marca Aeolian Eléctrica y de pedales. Informan Industria 86, tercer piso. Teléfono A-9863. 11344-45 16 mz.

LIQUIDAMOS Pianolas y Pianos recién importados de Alemania; también dos victrolas, al contado y a plazos. D. Ruisánchez y Ca. Angeles y Estrella. Tel. A-2024. 11397 11 mzo

URGE venta Vitrola con diafragma No. 2, nevera hierro esmaltada, coche mimbre de paseo, bastonera caoba y otras piezas, casi nuevo, muy barato. Sitios 4. 11398 16 mzo

PIANOS y Pianolas de absoluta garantía, casi regalados; véalos y convénzanse. Facilidades de pagos La Predilecta, San Rafael 141, casi esquina a Oquendo. S 1639 30 mzo.

SE VENDE un autopiano muy elegante, mueble de gusto, gran sonido, de pedal y eléctrico. Precio muy barato por tenerse que mudar; calle F letra C, entre 23 y 25. Vedado. 11158 11 mzo.

URGE VENTA

RADIOLA No. 28. SUPER-RETERODYNE, COMPLETARENTE NUEVA Y EQUIPADA. 11 No. 322. (ALTOS) ENTRE A Y B. 11212. 11 Mz.

SOLO POR DIEZ DIAS

Piano o Piano Automático, magnífico, completamente nuevo, acabado de recibir de fábrica, lo puede adquirir por $40 o $50 de entrada. Un Melodifono Superfónico —el mejor aparato fonográfico moderno— lo puede comprar pagando $8 mensuales. Esto solo puede ofrecerlo la Casa de Música más conocida de América, cuyos instrumentos son los mejores. Ofrecemos un piano de media cola, de uso, marca Pleyel, a precio de ganga. "University Society Inc." La Casa de "La Mejor Música del Mundo": Zenea (Neptuno), 182, teléfono U-5017. 8549 21 mz.

INSTRUMENTOS DE MUSICA

AUTOPIANO Mehlin. La mejor marca del mundo, eléctrico y de pedales y reproductor, tres meses de uso, costó $1700. Se da por embarcar al primero que venga en $700, con facilidades de pagos si tiene garantía, muchos rollos y banqueta. Informan Cuba 6, M-6246. 10916 12 Mz.

(R) MAQUINARIAS

(49)—Venta

VENDO un motor especial de carrera, lo doy muy barato, está completamente reparado. Y alquilo un taller de carpintería con todo lo necesario para trabajar. Subirana número 56. Rodríguez. S 1845 16 mz.

GANGA, WINCHE Y MEZCLADORA

se venden los dos en perfecto estado con motor Noro de gasolina, la mezcladora $200; el Winche es de doble acción, en $400, Informan F-4538. S-1840 12 Mar.

PRODUCTOS STEINER

Molinos de café y picadores de carne eléctricos. Los mejores del mercado. Nuevos modelos, precios económicos. Maquinaria de panadería Read. Tostadores de café Royal. Industrial Machinery Co. San Ignacio 12. Teléfono M-9030. Habana. 10055 31 mz.

(S) MUEBLES Y PRENDAS

(51)—Compra

COMPRAMOS MUEBLES TELEFONO A-4518

Modernos y antiguos juegos cuarto, comedor y sala; máquinas Singer; Victrolas; muebles de oficinas. Pagamos bien. Llamen al teléfono A-4518. S-1778 21 Mz.

MUEBLES A PLAZOS Y EN ALQUILER

Compramos toda clase de muebles finos, también hacemos cambio. Llame al teléfono -5820 "La Comercial", Neptuno número 153, entre Escobar y Gervasio. Las ventas para el campo no pagan envases. S-1393 1 Ab.

(52)—Venta

MUEBLES de lujo, especialmente "Renacimiento Español", muy baratos por tener muchos. Liquidación de todos los de otros estilos, así como Lámparas, Relojes, Joyería y artículos de arte, al contado y a plazos. D. Ruisánchez y Ca. Angeles y Estrella. Tel. A-2024. 11395 11 mzo

MATRIMONIO que se embarca, vende sus muebles y utensilios de cocina muy baratos, antes del día 14. Zapata y 29, altos de la fonda. 11320 12 mz.

GRAN OPORTUNIDAD

Vendo un magnífico juego de cuarto de caoba esmaltado color marfil patinado y con pinturas al óleo, costó 1,200 pesos y sin estrenar, se da en 600 pesos. Informan Tel. F-2891. 11353 11 mz.

MUEBLES

Fabricamos e importamos para el gusto más refinado. Pueden adquirirse a plazos y en alquiler en el almacén importador de muebles y casa de préstamos "La Nueva Especial", Neptuno número 191 y 193. Telyéfono U 5010 al lado del café El Siglo XX. Nota: Las ventas para el campo no pagan envase. S 1812 6 abril.

LA CASA BARRO

Se barnizan, esmaltan y tapizan muebles, se envasan; reparación de muebles en general. San Miguel 89. Teléfono A 1269. S 1813 22 mzo.

"LA NUEVA ARGENTINA"

Casa de Préstamso, interés desde el 1 por ciento. Liquidación de prendas procedentes de empeño por la mitad de su valor. Neptuno número 179. U 5956. S 1811 6 abril.

MANDE ARREGLAR SUS MIMBRES

y neveras a la Casa Barro, los esmaltamos con aire comprimido en todos los colores. San Miguel 89. Telyéfono A 1269. S 1814 22mzo.

VENDO muy baratos por tener que embarcarme, un juego de cuarto, comedor, sala, lámparas, alfombras, cómodas, etc. Todo nuevo y de lujo. Para verlos, de 2 a 4, en Calzada 112, altos. Vedado. 11124 17 mzo.

FAMILIA embarca vende dos juegos de sala modernos, con espejo, cómoda moderna, cama blanca, sillones, sillas, máquina y varios más. Teléf. A 2481. Gervasio 35 A, altos. 11171 72 12 mzo.

VENDO JUEGO COMEDOR ESTILO RENACIMIENTO

Por embarcarme urge la venta de todos los muebles, recibidor, despacho, cristalería, lámparas, cuadros, etc. Todo está completamente nuevo. 11 No. 322 (altos) entre A y B. 11213. 11 Mz.

COMPRAMOS MUEBLES TELEFONO M-7337

finos y de oficina, Ortofónicas, Máquinas Singer, toda clase de objetos de arte y joyas, pagamos buenos precios. Damos dinero a módico interés. Factoría y Corrales, El Vesubio. 11106 11 mz

PARA MUEBLES BARATOS DIAZ Y CHAO PRESTAMOS Y MUEBLES

Liquidamos a precio de verdadera ganga todas las existencias en juegos de sala, recibidor, comedor y cuarto, neveras, sillones, camas y toda clase de muebles, a plazos y al contado. Los compramos de uso pagándolos más que nadie. Facilitamos dinero en todas cantidades con módico interés; visite esta casa y se convencerá. Neptuno números 197 y 199. Teléfono U-5154. 8528 21 Ab.

ESMALTO neveras a fuego, garantizo mi trabajo como de fábrica. Hago serpentinas, esmalto, decoro barnizo, tapizo toda clase de muebles. Especialidad en mimbres. Aniceto Calvo, Villegas 83, Teléfono M-8692. 8913 23 marzo

PARA OFICINAS Y DE OCASION

Bufetes planos y de cortinas. Archivos, cajas archivos, máquinas de escribir. La Hispano Cuba, Villegas 6. Losada. A-8054.

DINERO

No reparamos intereses. Préstamos sobre alhajas y objetos de valor. LA HISPANO CUBA Villegas 6, por Avenida de Bélgica antes Monserrate. Teléfono A-8054.

DE OFICINAS

Compro. A-8054. Buretes planos y de cortinas, Archivos, cajas archivos, libreros, máquinas de escribir. La Hispano Cuba, Losada. Villegas 6. A-8054. E 2799 Ind. 1 Nv.

MUEBLES Y PRENDAS

MUEBLES A PLAZOS

finos y corrientes, sin fondo y sin fiador, en la Casa del Pueblo, Monte 74. Entre Indio y San Nicolás. Mastache. 11143 10 mzo.

MUEBLES EN GANGA

Gran surtido en juegos completos y piezas sueltas, juegos de cuarto 70 pesos; comedor, 75 pesos, sala o recibidor, 45 pesos, escaparates, 10 pesos con lunas 23 pesos; camas a 7 pesos, cómodas 10 pesos, seis sillas y dos sillones, 15 pesos; sillas ueltas a 1.50; sillones $2.50, mesas correderas 6 pesos y otros que no se detallan a los precios mencionados, también se compran y cambian en

"LA PRINCESA"

San Rafael 107. Teléfono A-6926. E 2777 Ind 1 Dc.

LAMPARAS EN GANGA

Se vende una lámpara de sala de bacarat, muy fina, en $300.000. Una lámpara de comedor. Una lámpara de pie de bronce, en $100, mármol de Verona, en $8000. Puede verse en la Casa Vilaplana. O'Reilly y Villegas. E 4 Ind. 1 En.

JOYAS Y MUEBLES

Rosetas dobles, solitarios para señora y caballero, joyería de todas clases en oro, platino y brillantes; muebles en juegos y sueltos; ropas de todas clases; todo muy barato por ser de ocasión. La Sociedad, casa de préstamos. Suárez 34. Teléfono A 7589. S 1636 20 mzo.

SE ARREGLAN MUEBLES EL ARTE

Taller de reparación y reconstrucción de muebles, envases y embarques. Especialidad en pinturas, barnices y tapicería. Calle I número 9, casi esquina a Calzada. Telf. F 2312. S 1449 23 mzo.

MAQUINAS SINGER

Se venden dos de ovillo en Amistad 52, altos. 9388 12 my

QUIERE VENDER SUS MUEBLES?

Llame al Teléfono M-1129.

LA CASA DE CANGAS

Esmalto, barnizo y tapizo, envases y arreglo toda clase de muebles. Especialidad en colores. Esmalto neveras y mimbres. Compro muebles y vendo muy barato. Sitios número 4. Teléfono M-1129. S 1209 14 mz.

LA ESPECIAL"

La mueblería más grande y mejor surtida de toda la República. Salón de exposición y ventas. Neptuno número 159, entre Escobar y Gervasio. Muebles fabricados y exportados para el gusto más refinado. En "La Especial" pueden adquirir muebles a plazos y en alquiler. Hay juegos de cuarto en caoba de tres cuerpos con filete de bronce: juegos ídem esmaltados en dos tonos policromados y dorados; juegos ídem esmaltados y decorados en todos colores; juegos de caoba y bronce; juegos de señoritas esmaltados, policromados y decorados. Juegos de comedor estilo "Renacimiento", ídem estilo Adans, ídem Inglés, ídem con filetes en todos estilos y a todos precios. Juegos de sala estilo "Luis XVI" dorados y con gobelinos; juegos esmaltados y policromados de todos precios. Juegos de sala con filete de bronce muy finos, ídem en otros estilos, juegos de recibidor tapizados y de rejilla a todos precios; también los hay de mimbre muy baratos. Sillones de mimbre de todos estilos y precios; mesas escritorios de todos tamaños; libreros de dos y tres hojas; sillas giratorias, juegos de oficina. Neveras de todos estilos y tamaño. Juguitos de niños esmaltados. Crees-Long tapizados y de mimbre. Lámparas de pie muy finas y muy baratas, ídem de sala, saleta, cuarto y y comedor. Reloj de pared; ídem de pie. Espejos dorados ídem vitrinas. Sillones de portal de todos estilos, sillas de coche ídem de colegio, sillas de tijera. Paravanes, alfombras de sala, saleta y cuarto, maceteros de todos estilos y precios camas de hierro y camitas de nios desde la más barata a la más fina. Sombrereras, perchas de árbol, cestos de ropa, fiambreras finas y corrientes, sillones de niño de caoba y mimbre. En piezas sueltas: escaparates de lunas, ídem sin luna, camas, coquetas, cómodas, chiffonier chifo-Rober; mesas de noche aparadores, auriliares, vitrinas; mesas de correderas, mesas d emáquinas, mesas de teléfono y sillerća de toda clase y otros muchos artćculos que no se detallan aquí. Fíjese bien que "La Especial" le hace a usted cualquier juego o muebles de encargo sin que tenga que hacer anticipo alguno. Hacemos ventas para el campo sin cobrar embalaje; damos facilidades de pago guardando la más absoluta reserva. También alquilamos muebles desde la más humilde cama de hierro hasta una lujosa residencia. Haga una visita a esta acreditada casa y saldrá complacido por su mercancía erquisita y sus precios íntimos. No se confunda.

LA ESPECIAL"

Neptuno número 159, entre Escobar y Gervasio. Teléfono U-5620 y Apartado número 2291. S-1695 1 Ab.

LA SEGUNDA COMPETIDORA

Préstamos y almacén de muebles. Se realizan grandes existencias de joyería fina, procedente de préstamos vencidos, por la mitad de su valor. También se realizan grandes existencias en muebles de todas clases, a cualquier precio. Doy dinero con módico interés, sobre alhajas y objetos de valor, guardando mucha reserva en las operaciones. Visite esta casa y se convencerá. San Nicolás 250, entre Corrales y Gloria. Teléfono M-2875.

RUFINO G. ARANGO

Se compran y cambian muebles y Victrolas, pagando los mejores precios. E 1759 Ind. 1 Ag.

(T) PERDIDAS

(53)—Objetos

DE LA Estación Terminal al hotel Ambos Mundos, se quedó olvidada en una máquina una maleta de mano que contiene papeles sin valor. Se gratificará a la persona que la entregue en dicho hotel. 11337 10 mz.

PERDIDA DE PLANO

En el carro de Vedado y Muelle de Luz, ayer jueves por la tarde se ha olvidado un plano de unos terrenos, se gratificará a quien lo entregue en la calle M No. 130, entre Línea y 11, Vedado. 11459 13 mzo

10 CENTAVOS
DE 7 A. M. A 4 P. M.; Y DE 4 A 10 P. M.
15 CENTAVOS

SOLICITUDES DE TRABAJO: DIEZ CENTAVOS

DEPARTAMENTO DE ANUNCIOS CLASIFICADOS

10 CENTAVOS
DE 7 A. M. A 4 P. M.; Y DE 4 A 10 P. M.
15 CENTAVOS

M.E.C.D. 2016

PRIMO DE RIVERA PERMITE A ORTEGA Y GASSET LA PUBLICACION DE SUS IDEAS POLITICAS EN UN LIBRO, CON LOS ARTICULOS CENSURADOS

LAMENTA EL JEFE DEL GOBIERNO QUE LA CENSURA HAYA CORTADO LA PUBLICACION DE SUS ESCRITOS

La Audiencia de Barcelona ha dictado sentencia absolutoria para tres presuntos contrabandistas acusados de haber enviado a la Habana, a bordo del "León XIII" un bocoy conteniendo opio

LOS PERIODISTAS MADRILEÑOS ORGANIZAN UN HOMENAJE DE DESPEDIDA A DIONISIO PEREZ

Cuatro premios de quince a veinte mil pesetas, instituídos por el vizconde de Eza, designado presidente de la Asociación Española para el progreso de las ciencias. Instituto Cajal

MADRID, Marzo 9 (U. P.) — En puertos y acusando al Sindicato de el periódico "El Sol" publica hoy una nota el Jefe del Gobierno lamentando que se haya interrumpido la publicación de los artículos de Ortega y Gasset, exponiendo sus ideas políticas Supone el General Primo de Rivera que la interrupción la motivó la censura. que prohibió la publicación de uno de los artículos, en el que se exaltaba al regionalismo.

Explica a continuación el Marqués de Estella las razones por las cuales considera perniciosa la propaganda regionalista e invita al señor Ortega y Gasset a que no deje de publicar el resto de su trabajo.

Termina diciendo que si Ortega y Gasset considera necesaria la publicación del artículo rechazado por la censura, está dispuesto a permitir que lo haga, en unión de los demás trabajos, en un libro que recoja sus ideas políticas.

HOMENAJE AL GRAN PERIODISTA DIONISIO PEREZ

MADRID, Marzo 9 (U. P.) — Los periodistas madrileños han organizado para el próximo lunes. 12 del actual, un banquete de despedida en honor de Dionisio Pérez, que marcha temporalmente a la Habana.

Los redactores de "El Sol", "La Voz" y "El Liberal", junto con un grupo de periodistas amigos, entre los que figura el ex ministro señor Armiñán. hacen resaltar la labor inagotable de Dionisio Pérez, y ahora que deja el suelo español, aunque sólo sea para unas vacaciones, no quiere dejar de tributarle un íntimo y cordial homenaje.

Dionisio Pérez embarcará el 16 de este mes en La Coruña para la Habana, a bordo del vapor "Cuba".

FELIPE II EN AMERICA

OVIEDO, Marzo 9 (U. P.) — La conferencia que dió anoche en esta capital el catedrático don Antonio Ballesteros y Peraltá del período del Doctorado de la Universidad Central, acerca del tema "Felipe II', enumeró los aciertos de este gran Soberano en América, entre los que figura la españolización de aquel continente.

Atribuye el señor Ballesteros a los calvinistas la leyenda negra que los historiadores han creado alrededor de aquel gran Monarca.

ABSUELTOS TRES PRESUNTOS CONTRABANDISTAS

BARCELONA, Marzo 9 (U. P.) La Audiencia de esta provincia ha absuelto a José García y a dos individuos más, procesados por suponérseles autores del envío a la Habana a bordo del vapor "León XIII" de un bocoy que contenía una partida de opio.

LOS CLASICOS OLVIDADOS

MADRID, Marzo 9 (U. P.) — En breve se publicará en esta capital una biblioteca titulada "Clásicos olvidados" dirigida por el catedrático don Pedro Sáinz Rodríguez. Se trata de obras de gran mérito, injustamente olvidadas y desconocidas.

LA BIBLIOTECA DE ORENSE

VIGO, Marzo 9 (U. P.) — El Ayuntamiento de Orense ha consignado un crédito de dos mil pesetas para la reconstitución de la Biblioteca Provincial, que fué destruída con motivo del incendio del Instituto de aquella provincia.

LA SARDINA EN VIGO

VIGO, Marzo 9 (U. P.) — En la lonja de contratación del pescado se vendieron ayer 863 cestas de sardinas a precios. según calidades, de 38 a 109 pesetas.

ACCIDENTE DEL TRABAJO EN BARCELONA

BARCELONA, Marzo 9 (U. P.)— A consecuencia de las grandes lluvias que han caído en esta capital se reblandecieron las obras de construcción de una zanja en la calle Aragón, con destino a una vía férrea, siendo alcanzados varios obreros, dos de los cuales perdieron la vida, hallándose en grave estado otros tres.

EL INSTITUTO CAJAL

MADRID. Marzo 9 (U. P.) — El doctor Lafora censura la lentitud con que se realizan las obras del Instituto Cajal, que comenzaron hace siete años, agregando que deben intensificarse con el objeto de darles remate a la mayor brevedad posible. Con este motivo dedica un recuerdo a los españoles de América que contribuyeron con donativos al referido Instituto.

OCHENTA MIL PESETAS EN PREMIOS

MADRID, Marzo 9 (P. A.) — La Junta Directiva de la Asociación Española para el Progreso de las Ciencias se ha reunido en la Academia de Ciencias para dar posesión del cargo de presidente al vizconde de Eza, que acaba de ser elegido.

Este manifestó el propósito de crear a sus expensas cuatro premios, que se denominarán en memoria de los presidentes de la Asociación de la Asociación fallecidos, Premio Moret, Premio Echegaray, Premio Dato y Premio Carracido. Cada uno ascenderá a la suma de 15 a 20.000 pesetas, y se destinarán a un concurso de trabajos que constituyan el complemento y la continuación de la "Historia de la filosofía española", escrita hasta el siglo XII por el doctor Bonilla San Martín.

En breve se darán a conocer las bases de este concurso y las cuesttiones que abarcará cada uno de los premios indicados.

A FAVOR DE LA CAPA ESPAÑOLA

MADRID, marzo 9. (UP.)—En el salón del Fomento de las Artes se reunieron hoy numerosos literatos y personalidades para costituir la Asociación "La Capa Española," cuyo objeto principal es resucitar el uso de esta típica prenda, rechazando las modas extranjeras. Fué proclamado Presidente Honorario el Rey y efectivo el escritor castizo señor Antonio Casero.

La Liga de Naciones, Preocupada por la Ausencia Española Realiza Esfuerzos Para Inducirla a Volver a la Sociedad

EL CONSEJO DE LA LIGA ENVIA A ESPAÑA Y BRASIL COMUNICACIONES CON CONCEPTOS MUY LAUDATORIOS

El periódico madrileño "La Epoca" se congratula del acuerdo de la Liga invitando a España y a Brasil a reingresar y hace resaltar el contraste con el ambiente de recelos de la Conferencia

LA GRAN BRETAÑA E ITALIA SERAN INVITADAS A LA CONFERENCIA REFERENTE A TANGER

Esta comenzará el próximo día 15 en París, después de ser firmado el Convenio Hispano-Francés.—Se tratará de las bases necesarias para administrar esos territorios

LONDRES, marzo 9. —(B. W. S.) — Inmediatamente después de firmarse el acuerdo franco-español sobre el nuevo estatuto de Tánger, el Gobierno Británico y el de Roma recibieron la invitación para concurrir a la conferencia que comenzará en París el próximo jueves quince, en la que estarán representadas España, Francia. Italia e Inglaterra.

El asunto primordial a tratar es la fijación de las bases para la administración de esos territorios.

ESPAÑA EN LA LIGA DE LAS NACIONES

MADRID. marzo 9. (U. P.)— Podemos afirmar de ciencia cierta que ya ha recibido el Gobierno la invitación oficial de la Liga de las Naciones para que no haga efectiva su retirada en septiembre próximo.

En el consejo de ministros de ayer, se acordó aceptar la invitación, por la cual España figurará en el Consejo de la institución ginebrina en un sillón semipermanente ya que se le garantizan dos reelecciones consecutivas cuando cese su primer período.

Lo cierto es que en la sesión de junio próximo de la Liga tomará parte España con la presencia de su delegado y que en ésta que ahora celebra la institución ginebrina quedará resuelto el asunto.

Se sabe también que la Liga de las Naciones se ha dirigido al Gobierno de Costa Rica. al mismo tiempo que a España y al Brasil, para que ingrese en aquella institución.

PREOCUPA A LA LIGA LA AUSENCIA DE ESPAÑA

GINEBRA, marzo 9. (U. P.) — El Consejo de la Liga de las Naciones considera con honda preocupación la posibilidad de verse privado del concurso de España y Brasil en caso de surgir una crisis y se ve obligado a hacer cuanto esté a su alcance para tener en tal caso fuerza bastante para impedir la guerra, como así se hace constar en la comunicación enviada a ambos países con el fin de inducirles a reingresar en la Liga.

Uno de los párrafos de la comunicación, redactada por el doctor Urrutia, colombiano, y aprobada por el Consejo. dice así:

"España es para el mundo un país que se ha asegurado un lugar entre los preeminentes en las artes, las letras y en prestigio histórico. por haber dado su civilización a una de las partes más importantes del orbe. La historia reciente de España muestra claramente que su futuro no será menos esplendoroso que su pasado".

En el documento enviado al Brasil pone de relieve el doctor Urrutia que aquella república fué de las primeras en aceptar el principio del arbitraje, y le ruega encarecidamente que vuelva al seno de la Liga con sus idealismos y su práctica sabiduría.

"LA EPOCA", SATISFECHA POR EL ACUERDO DEL CONSEJO

MADRID. marzo 9. (U. P.) — El diario "La Epoca" se congratula del acuerdo de la Sociedad de las Naciones invitando a España y al Brasil a reingresar en la Liga, y señala el contraste de la explosión de afecto hispanoamericano que ha habido en Ginebra, con el ambiente de recelosa hostilidad y tirantez que hubo en la Conferencia Panamericana.

FALLECIO DON ARMANDO DE LAS ALAS PUMARIÑO, EMINENTE HOMBRE DE NEGOCIOS RADICADO EN ASTURIAS

En virtud de un decreto reformando uno de los artículos del contrato del Gobierno con la Compañía Trasatlántica, las acciones de ésta serán intransferibles a los súbditos de países extraños

DETALLES DE LA CONCESION DE LA GRANDEZA DE ESPAÑA AL MARQUES DEL RISCAL

En virtud de lo resuelto por el Consejo General del Banco de España, se han puesto en circulación los nuevos billetes de quinientas pesetas con la fecha de 24 de Julio de 1927

EL NUEVO GRANDE DE ESPAÑA MARQUES DEL RISCAL

MADRID, Marzo 9. (U. P.)—En la cobertura de Grandes de España que ha tenido lugar en el palacio real ante Don Alfonso XIII, hízolo el marqués del Riscal, propietario de las bodegas del famoso vino español que lleva esa denominación. Apadrinó al del Riscal su íntimo amigo el marqués de Estella, jefe del Gobierno.

Sabido es que la Grandeza de España es la primera dignidad en orden gerárquico de la nobleza española. En cuanto al nuevo grande es jefe y representante de una de las casas más antiguas y meritorias de la nobleza hispana.

En el extracto del fundamento de la concesión del título de marqués del Riscal, otorgado en veinte y siete do junio de 1708, se hacen constar los altos servicios prestados a la patria por el mariscal de campo Don Baltasar Hurtado de Amézaga, caballero de la Orden de Santiago, "ejercitados en los Estados de Flandes de soldado alférez, y reformado capitán de caballos, corazas españolas; capitán de lanzas guardias del generalísimo de aquellos Estados y en el de Milán; de Capitán de Guardias, coronel de un regimiento de Infantería española, gobernador del Marquesado y Cangas del final político y militar por haber servido seis años en la Hungría", en cuyas funciones sufrió diferentes heridas, "siendo muerto de un mosquetazo en la batalla de Castio, después de haber asistido a la de Arzau, a la conquista de Belgrado, al sitio de Mastria, en Flandes; a los combates de Charleroi, Namur y batalla de Estiaguerg, habiendo pasado por los grados de brigadier y mariscal de campo".

También se citan en la concesión los servicios prestados por los hermanos del mencionado prócer "Don Francisco Hurtado de Amézaga, caballero de la Orden de Santiago, capitán de infantería de la Armada Real a cuyo grado ascendió desde soldado en Flandes, y que fué muerto en el sitio de Hostalrich, en Cataluña; Don Andrés Hurtado de Amézaga, caballero de Calatrava, quien siendo capitán de Guardias lanzas del Príncipe Bodemont fué encargado por el generalísimo, duque de Bandoma, de actuar como mariscal de campo y brigadier. debiéndose a su arrojo que no se perdiese la batalla de Casau, en el Estado de Milán, en cuyo combate halló la muerte; Don Joaquín Hurtado de Amézaga, caballero de guardias arcabuceros del mismo Príncipe, y muerto en el sitio de Yeba; Don Gabriel Hurtado de Amézaga, caballero Calatravo, muerto también en el campo de batalla". Cítanse asimismo los altos servicios prestados en distintos cargos militares y civiles por don Juan Antonio, don José Hurtado de Amézaga y cinco sobrinos, tres de los cuales murieron en facciones militares.

En la "Historia de España" de Lafuente se recogen con fervoroso elogio diversas hazañas realizadas por miembros de la casa Hurtado de Amézaga siempre dispuestos a ofrendar su vida en servicio de la Patria.

El actual marqués del Riscal, que tanto se distinguió en el desempeño de los altos cargos civiles que le fueron encomendados, es quinto nieto de Don Alonso Hurtado de Amézaga, el cual a su vez era hermano de los primeramente citados en el extracto de concesión del mencionado título.

NUEVOS BILLETES DE QUINIENTAS PESETAS

MADRID, Marzo 9. (Prensa Aliada).—En virtud de lo resuelto por el Consejo General del Banco de España se ha puesto en circulación la nueva serie de billetes de quinientas pesetas, que lleva la fecha de 24 de julio de 1927.

PARA LA ESTATUA DE CERVANTES

MADRID, Marzo 9. (Prensa Aliada).—El director de la Biblioteca Nacional, don Francisco Rodríguez Marín, ha recibido dos donativos de mil pesetas cada uno, procedentes de América, para el monumento a Cervantes.

Uno de ellos lo envía la Biblioteca Nacional de Montevideo, cuyo director, don Arturo Scarone, una de las figuras más notables de la literatura uruguaya, ha dirigido al señor Rodríguez Marín una carta muy expresiva pidiendo que no se tenga en cuenta lo pequeño, según él, del donativo, sino el entusiasmo y emoción con que se ofrece.

El otro donativo procede de la Asociación Patriótica Española de Buenos Aires. El presidente de la misma, don Luis Méndez Calzada, ha escrito también unas líneas saturadas de ferviente cervantismo.

MUERE UN FINANCIERO ASTUR

MADRID, Marzo 9. (Prensa Aliada).—Ha fallecido don Armando de las Alas Pumariño, gerente del Banco Asturiano Industrial.

LAS ACCIONES DE LA TRASATLANTICA

MADRID, Marzo 9. (Prensa Aliada).—Se ha publicado un decreto que reforma el artículo quince del contrato del Estado con la Compañía Trasatlántica.

En virtud de esta reforma, las acciones del capital de la Compañía serán intransferibles a súbditos extranjeros y deberán ser españoles el director y los señores del Consejo de Administración. Además, la Compañía no podrá tener caja de fondos vedados al conocimiento del Gobierno.

ENTREVISTA DEL MINISTRO DE MEJICO EN MADRID SOBRE LA CONFERENCIA PANAMERICANA

MADRID, marzo 9 (U. P.)—En una conferencia que ofreció hoy, en esta capital, el Sr. Rodolfo Reyes, ministro de México, sobre la Conferencia Panamericana de la Habana, atacó duramente a los Estados Unidos y su política. criticando el desarrollo de la asamblea y apoyando la actitud del Dr. Pueyrredón.

En su resumen, el Sr. Reyes terminó diciendo que mientras Hispano-América no defina su actitud frente a la interpretación que dan actualmente los Estados Unidos a la Doctrina de Monroe, la situación de aquélla dentro de la Liga es muy difícil, pues para estar dentro de ella, con plena autoridad, es preciso resolver el principio de la intervención, no definido en la Habana.

ESPAÑA CONTRIBUYE CON SU GRAN ESFUERZO Y SUS TESOROS DE ARTE AL PROGRESO DEL CINEMATOGRAFO

Si la producción cinematográfica española no puede ponerse en parangón con la extranjera no debe atribuirse a los artistas ni a sus directores, sino a la falta de protección del Estado

EL ARTE CINEMATOGRAFICO EN ESPAÑA

Madrid, Marzo de 1928.— (U. P.) Aunque muy rezagada en la veloz carrera que todos los paises emprenden hacia la captación de las modernas tendencias artísticas, España se decide al fin, a incorporarse a estos movimientos y a contribuir, con su esfuerzo y con el acopio de los tesoros artísticos que en su viejo solar reune. Es incuestionable que el cinematógrafo atrae como ningún otro arte, a las multitudes del mundo entero. Inglaterra acaba de adoptar una ley de protección firme y decisiva a la industria cinematográfica nacional. Alemania, Francia e Italia lanzan films de indiscutible valor artístico. Y de los Estados Unidos, no hay que hablar, porque en sus manos tiene la hegemonía cinematográfica del mundo

En España apenas está empezándose a conceder importancia al arte mudo. Son innumerables las casas que aisladamente, sin contar con más esfuerzo, aliento y ayuda que los suyos propios, trabajan en el desarrollo del cinematógrafo. El momento es de una transcendencia que no se puede ocultar. O España da un salto decisivo en el arte mudo o su aportación a la pantalla se hace inútil. La producción extranjera es cada día más robusta, copiosa, original y artística. Nunca ha habido tal suma de novedades y nunca se han dado normas tan originales. España necesita, pues, producir mucho y bueno. Necesita asimilarse las enseñanzas de un Murnau, de un Dupont, de un Fritz Lang. El entusiasmo con que los productores y atristas españoles inician su carrera, permiten esperar resultados halagüeños.

Hasta la fecha, se ha mostrado aquí predilección por la adaptación cinematográfica de novelas y obras teatrales típicamente españolas. Siendo el género de la zarzuela el más característico y vernacular, los productores de España se han consagrado preferentemente a la escenificación de esas obras, en las cuales se reflejan, por modo especial, los usos y costumbres españolas, y sirven de escenario al desfile de tipos peculiares y al derroche de luces y de gayos colores. En lo que es posible llegar al extranjero, estas películas dan la impresión de lo pintoresco español.

Como ensayo, está muy bien. Pero el cinematógrafo es hoy arte mucho más amplio. Escritores españoles de la popularidad y del prestigio de Armando Palacio Valdés, Wenceslao Fernández Florez, Alberto Insúa, y otros convencidoas de la transcendencia social y de la belleza del séptimo arte. y convencidos también de que el cinematógrafo es algo más que un recreo y una distracción, no han vacilado en tregar a los productores españolese sus novelas más famosas y en escribir incluso argumentos especiales para que sean filmados en España. Si fuera preciso citar algunos títulos, hablaríamos de "La hermana San Sulpicio", "Rosa de Madrid", "El negro que tenía el alma blanca" y "La condesa María", cuatro cintas españolas que siguen con fortuna las orientaciones modernas del arte cinematográfico español. Eusebio Fernández Ardavín, hermano del poeta Luis, y Benito Perojo son, hasta ahora, los productores que más sentido tienen de las tendencias nuevas en el cinema.

Si la producción nacional española no puede ofrecer todavia resultados explendorosos, que resistan el parangón con el extranjero, ello hay que atribuirlo, no a los directores, ni a los artistas, ni siquiera al elemento capitalista, sino a la falta de protección del Estado. En efecto, las fronteras están cerradas para la cinematografía española, y el mercado se halla acaparado por la producción extranjera. Aquí no hay grupos capitalistas, sino que se trabaja aisladamente, sin pensar en grandes rendimientos porque ello sería hacerse ilusiones.

Además, el Estado español grava con un crecido impuesto la edición de películas, se proyecten o no se proyecten ante el público. El día en que de gravoso se convierta el Estado en protector. la cinematografía española marchará triunfalmente. A eso tienden ahora los esfuerzos de los productores de España.

ANOCHE FUE DESTRUIDO POR UN INCENDIO EL HERMOSO COLEGIO DE LOS JESUITAS EN CIENFUEGOS

Según las primeras investigaciones practicadas, un descuido en la habitación ocupada por el profesor de música fué la causa del siniestro. No se registraron desgracias personales

CIENFUEGOS, marzo 9. DIARIO. Habana. Un formidable inceidio está destruyendo el hermoso edificio ocupado por el Colegio de los Padres Jesuitas, en lugar cénttro de la población o sea en el block crcundado por las calles de Argüelles, San Fernando, San Carlos y Cid.

Los bomberos luchan con inusitado heroísmo por localizar el incendio, pero la falta de agua ha entorpecido grandemente tan extraordinario esfuerzo.

Como a las diez comenzó el siniestro, acudiendo con rapidez los bomberos con su moderno material, más el agua no pudo utilizarse hasta las once y media.

PRINCIPIO DE INCENDIO

En representación del DIARIO DE LA MARINA me personé en el lugar del siniestro, siendo atendido de manera cortés por el Rector del Colegio, R. P. Dalmacio Castro, quien nos dió cuantos datos de su amabilidad interesamos.

Nos expuso que el incendio habia comenzado por la habitación ocupada por el profesor de música P. Alberto Izurriaga. Este estaba leyendo al amparo de una vela, y un descuido hizo que la misma cayera sore un montón de papeles, que se incendiaron, propagándose despues las llamas con rapidez a los muebles y ropas que había en la habitación.

El cuarto del profesor Izurriaga da hacia la calle de Argüelles.

NO HUBO DESGRACIAS

Los ocupantes todos del Colegio, en cuanto se dió la señal de fuego, abandonaron sus aposentos, poniéndose a salvo inmediatamente.

Las pérdidas, por el momento, no han podido ser calculadas, pero se estiman de consideración.

Cerca de las doce de la noche los bomberos veían premiados sus esfuerzos, asegurándos que el fuego estaba localizado.

Anastasio García, Agente viajero.

EL DELEGADO SALVADOREÑO SEÑOR GUERRERO, DESMIENTE LAS FRASES OFENSIVAS QUE SE LE ATRIBUYEN

Viene de la PRIMERA página

los periodistas, nos recibió en su lujoso despacho de la Subsecretaría, ya entrada la noche. Le pedimos perdón por la hora inoportuna y él, siempre sonriente, nos invitó a sentar y nos dice:

—Es usted un repórter incansable... Dígame, que desea saber? Le decimos de un tirón el objeto de la visita a hora intempestiva y vuelve a sonreír el distinguido funcionario, maliciosamente...

—Ha habido algo de eso... Una mala interpretación. Quizás un error, pero que se desvaneció rápidamente satisfactoriamente para Cuba y San Salvador.

BREVE HISTORIA DE LO OCURRIDO

El Dr. Campa hurga en los papeles, montones de expedientes, comunicaciones oficiales, telegramas, cartas... Enciende un cigarrillo rojo, le da fuego y dice:

—El Dr. Gustavo Guerrero al llegar a Guatemala, hombre ilustre y una figura de gran relieve en las pasadas conferencias, fué abordado inmediatamente al poner pie en tierra guatemalteca por los periodistas locales, todos ávidos de informar a sus respectivos periódicos la noticia de la llegada del gran centro-americano.

—Un redactor del "Imparcial" de Guatemala, sometió, seguramente, al Dr. Guerrero a una encuesta, como es costumbre entre periodistas. Este redactor, ¡claro que sin mala fe! con el propósito de dar una nota sensacional a la "interviuw", vertió en su información conceptos deprimentes en extremo para Cuba y otras naciones que integraban la Conferencia como palabras vertidas por el doctor Guerrero, ¡que es la discreción personificada!...

LA ACTITUD DEL MINISTRO DE CUBA EN GUATEMALA

—El Dr. Orlando Freyre, nuestro ministro en Guatemala —sigue diciéndonos el Dr. Campa— al leer al día siguiente las declaraciones supuestas del Dr. Gustavo Guerrero, lleno de ardor patriótico, formuló una discreta pero valiente protesta de la versión publicada por "El Imparcial".

—Ya el Dr. Guerrero, había llegado a su patria, San Salvador, por lo que el Ministro de Cuba envió un telegrama a aquel dictado con la valentía del patriota y la discrección del diplomático.

—Dos fueron los cables que se cruzaron. El segundo, firmado por el digno presidente de la Delegación del Salvador, altamente encomiástico para Cuba, y para sus gobernantes.

—No ha podido ser más digna la actitud de ambas personalidades ni ha podido quedar más diáfana la engorrosa situación en que unas declaraciones —¡oh festinación de los trabajos de redacción de entrevistas!— iban a poner a dos naciones que como San Salvador y Cuba, se aman con cariño de hermanas.

—El Dr. Guerrero, vuelvo a repetir, ha sido incapaz, de haber hecho declaraciones de esa índole acerca de Cuba en relación con las Conferencias; primeramente porque el alto hombre público salvadoreño, distingue y aprecia la hospitalidad que aquí se le brindara, amplia, sincera, franca, como lo es la hospitalidad cubana, y en segundo lugar, porque durante su breve estancia en nuestra ciudad dió pruebas de gran identificación con todo lo que fuera cubano.

—Yo, nos dice Campa— que conozco profundamente al Dr. Guerrero, con quien me unen lazos de gran amistad, aseguro que no pudo por un momento siquiera pensar, lo que se dió a la luz pública como declaraciones hechas por él.

—Además —argüimos nosotros— el Dr. Guerrero tiene suficiente talento y tacto para no hacer declaraciones de tal naturaleza perjudiciales.

Son cerca de las siete y media. El Dr. Campa que es un incansable trabajador, aguarda otra pregunta nuestra.

—Doctor, nos podría usted facilitar las copias de los telegramas cruzados entre el Ministro de Cuba y el Dr. Guerrero?

El Subsecretario de Estado no dice nunca que no. Se sonrió como diciendo: "Amigo, usted pide mucho", y no insistimos.

Recordamos que el DIARIO DE LA MARINA canjea su publicación con la mayoría de las de América.

LOS PARTES CRUZADOS

Dura labor la de encontrar el periódico. Entre más de ochenta paquetes que abrimos pacientemente, uno a uno, encontramos el número de "El Imparcial" de Guatemala donde se publicaron los dos telegramas que aclararon satisfactoriamente la situación.

Ambos partes fueron pedidos al Director de "El Imparcial" para que fueran insertados. Amablemente fueron concedidas las columnas del colega guatemalteco al Ministro de Cuba.

1o. TELEGRAMA DE ORLANDO FREYRE

Decía así:

Dr. Gustavo Guerrero.
San Salvador, 26 Febrero.

"Diario Imparcial" publica las declaraciones de usted sobre el asunto de la Intervención tratado en la Sexta Conferencia Panamericana, diciendo que "la actitud de la Delegación de Cuba y de otros países fué digna y censurable, siendo ello motivo para que el mundo entero los condene como traidores a la libertades patrias. Ruégole me diga por esta vía, con urgencia, si son ciertas esas manifestaciones y en caso negativo cuales hizo usted para rectificar.

Firmado: Ministro de Cuba.

SEGUNDO TELEGRAMA DEL DR. GUERRERO

A ese telegrama contestó el doctor Guerrero la mañana siguiente en estos términos.

Ministro de Cuba.
San Salvador, 27 Febrero.

"Es absolutamente inexacto que yo haya hecho declaraciones ofensivas contra algunas de las Delegaciones, que integraban la Conferencia Panamericana. Todas supieron cumplir sus deberes, y especialmente la Delegación de Cuba rindió servicios indiscutibles a la armonía que no cesó de existir entre los delegados, aun cuando sostuvieron tesis diferentes. Deploro que hayan sido mal interpretadas mis palabras y le ruego se sirva hacerlas rectificar.

Su afectísimo,

Firmado: **J. Gustavo Guerrero.**

Con este último telegrama se dió por terminado lo que por una mala interpretación, hubiera tenido por fin un desagradable incidente entre dos naciones tan identificadas en los problemas americanos como San Salvador y Cuba.

DESPEDIDA AL GRAN DIBUJANTE CATALAN BONET

Dirigió en Nueva York la gran exposición de dibujantes españoles y regresa a España

NUEVA YORK, Marzo 9. (Zárraga, desde nuestra Redacción en el Hotel Alamac, Broadway and 71 St Street.— El Womens Faculty Club, de la Universidad de Columbia, ha organizado un banquete de homenaje y despedida al gran dibujante catalán Román Bonet, tan popular en todo el mundo, bajo su pseudónimo de "Bon", que el próximo miércoles embarcará de regreso a España, después de haber dirigido aquí la exposición de dibujantes españoles, patrocinada por el Bureau de Información Pro-España.

La aludida fiesta se celebrará el lunes, a la una de la tarde, y estará presidida por la doctora Carolina Marcial Dorado, fundadora y directora de aquel Bureau. Al acto han sido invitadas las principales personalidades españolas residentes en Nueva York, y como una atención especial, el representante del DIARIO DE LA MARINA de la Habana

EL PROBLEMA EDUCATIVO EN VENEZUELA

En la International House dará el próximo domingo una interesantísima conferencia el ilustre médico y hombre de letras venezolano, doctor Francisco H. Rivero, que ha elegido como tema de sus discursos "El problema educativo en Venezuela".

La conferencia del doctor Rivero es la segunda de la serie iniciada bajo los auspicios de la Unión Cívica Venezolana.

VIAJEROS

Han regresado a Nueva York después de una larga jira por el interior de los Estados Unidos, con la Cianci Grand Opera Company, el notable bajo español Miguel Santacana, su esposa, también excelente cantante, y el brillante tenor mejicano Luis de Ibarguen.

Mañana embarcarán para la Habana, en el "Siboney", de la Ward Line, los señores F. G. Tamayo y A. M. Carneiro. El buque va lleno de turistas norteamericanos.

Zita de Borbón, la ex-emperatriz de Austria y su Vida Serena en Lequeitio Bien Querida por los Sencillos Vecinos

LA EX-EMPERATRIZ ZITA EN LEQUEITIO

Bilbao, Marzo de 1928.—(United Press.)— Zita de Borbón, viuda del último emperador de Austria-Hungria, reside en Vizcaya desde poco después de la muerte de aquél en el destierro.

Su vida en el pintoresco pueblo de Lequeitio, en un hermoso castillo frontero al mar y a la vera de la iglesia parroquial de Santa María, preciado monumtento gótico, cuya sombra augusta se dibuja en los jardines de la magnífica posesión —ha pasado por matices un tanto extraordinarios, por lo variado

Los lequeitianos, gentes sencillas, pescadores en su mayoría, quieren sinceramente a la familia imperial, a la que destinan lo más selecto de los productos de sus faenas de pesca.

La emperatriz corresponde con emoción a estas pruebas de afecto y se mezcla de continuo con el pueblo.

Todas las mañanas, muy temprano, puede vérsela bajo las arcadas de Santa María, oyendo misa en un rincón del templo, arrodillada sobre el entarimado.

Pero no era todo simpatía para Zita. Alguien tenía intereses en la finca, enviaba todos los días al palacio a un subalterno para que tomara cuenta a la emperatriz del menaje, vajilla, etc, del inmueble.

Conocióse este detalle y la hidalguía vizcaína, noblemente sublevada, decidió adquirir el palacio y cederlo en usufructo a Zita en tanto quiera utilizarlo. Luego de gestiones laboriosas, la finca fué comprada a un precio elevadísimo, y Uribarrea, como se llama el palacio, quedó para la emperatriz. Intervinieron personalidades vizcaínas, que aportaron fuertes sumas a la empresa. Desde entonces, la princesa vive con el mayor desahogo.

Comparten con ella el palacio, además de sus seis hijos, unas cuantas damas y caballeros de la ex-corte y algunos padres Benedictinos, comunidad por la que siente predilección Zita.

El primogénito Otto, reside desde hace algunos meses en Bélgica, donde está dando cima a su instrucción. Regresará a Lequeitio el verano próximo. A principios de 1927, vino exprofeso a examinarle una comisión de altas personalidades húngaras, por orden de la Regencia. El tribunal dictaminó que el Rey se encontraba en un perfecto estado de instrucción.

Otto es un muchacho inteligente, formal, estudioso, adornado de virtudes reales. Se sabe captar las simpatías de las gentes, no con zalemas, sino por la fuerza de su bondad y de su saber. Conoce el vascuence en el que se expresa con facilidad. Es, como su madre, muy religioso. A mediodía podrá vérsele en la calle, en el frontón, en el puerto, en los jardines, cómo se descubría para rezar el "Angelus".

La vida en "Uribarren" es sencilla, metódica. Toda la policía que está a su servicio se compone de tres hombres. La salud de la emperatriz deja bastante que desear. El clima de Lequeitio le sienta francamente mal. En "Uribarren" no se reciben apenas visitas.

Cuantos rodean a la emperatriz tienen la consigna, observada rigurosamente, de no hablar nada de lo que pasa en el interior del palacio y mucho menos, de política. En este particular se muestran inflexibles. No obstante toda la reserva observada, no ha evitado que se hayan conocido los intentos de visita a "Uribarren" por parte de varias personalidades húngaras que han tratado de convencer a la emperatriz de que haga renuncia de los derechos del príncipe Otto al trono de Hungría. Zita no quiere oír hablar de esto, y para evitar el encuentro con los emisarios, ha emprendido diversos viajes.

El año pasado, por esta causa, se encerró con sus hijos en un convento del pueblo de Zalla (Vizcaya) a donde estuvo prohibido terminantemente el acceso mientras duró la estancia de la imperial familia. Este año, por igual motivo, estuvo algunos días en el monasterio de Santo Domingo de Silos (Burgos).

Por lo común, la emperatriz sale muy poco de Lequeitio. Sus viajes se reducen a visitar a los Reyes, singularmente, a doña Cristina durante su permanencia en San Sebastián. A Bilbao vienen a casa de don Guillermo Wakkonigg, exconcul de Austria Hungria, leal a toda prueba de la causa legitimista. El señor Wakkonigg es hoy el más íntimo consejero de la familia imperial.

También ha ido varias veces a Francia, unas para visitar a Lourdes; otras, las más, para tramitar judicialmente la recuperación de las joyas familiares, pero no ha tenido suerte. La denuncia no ha sido estimada legal.

EN LA SECRETARIA

Viene de la PRIMERA página

Mas esta organización no podría producir los resultados deseados sin el conocimiento exacto de los efectos al cobro, que de tales pueden calificarse los distintos expedientes administrativos mediante los cuales se han declarado adeudos a favor del Estado por concepto de las distintas rentas e impuestos nacionales. Para lograr este fin ordené al jefe de la Sección de Rentas Terrestres, una de las secciones que más ingresos produce para el Presupuesto, que diseñara un sistema, sencillo y eficiente. considerando a las Oficinas Recaudadoras como simples sucursales de una gran empresa: en forma tal que la Secretaría de Hacienda viniera a ser como la Oficina Principal de esa gran empresa y las zonas y distritos fiscales como sus sucursales encargadas de recaudar las rentas e impuestos del Estado.

"La Sección de Rentas Terrestres —continuó diciendo el señor Secretario de Hacienda—acometió esa labor de organización de una cuenta-corriente de la Secretaría de Hacienda con cada una de las 45 Administraciones Fiscales, comenzando por practicar en ellas un minucioso inventario de las cantidades al cobro al comienzo del actual año fiscal, clasificándolas por conceptos y contribuyentes. Practicado ese inventario, quedó organizado un sistema de cargos y créditos a cada Oficina Recaudadora mediante distintos modelos que se pusieron en práctica y esta labor, difícil y larga, ha quedado terminada en el breve espacio de cinco meses.

"Mediante la organización de la contabilidad de la Sección de Rentas Terrestres con las Oficinas Recaudadoras, puede conocerse diaria. mensual, trimestral, semestral o anualmente, según se desee, no sólo el total pendiente de cobro en determinada fecha en cada una de las 45 zonas fiscales, sino también el nombre de los contribuyentes y clase de impuesto a que se refiere el adeudo. Y no es única la ventaja de conocer el total de los efectos al cobro; también se obtiene la que produce una continua vigilancia sobre aquellas Oficinas Recaudadoras para activar el cobro de tales créditos. cuya tramitación es seguida, paso a paso, por la Sección de Rentas Terrestres, que está enterada de cuándo se requiere de pago al contribuyente, cuándo éste recurre en los casos en que reglamentariamente le está permitido, cuándo se resuelve en defintiva el recurso, cuándo se inicia el procedimiento de apremio para el cobro del adeudo por no haberlo satisfecho voluntariamente el deudor, cuándo se traba embargo sobre bienes. cuándo se rematan éstos, etc., etc.

"El resultado que se ha obtenido— declaró el doctor Gutiérrez de Celis—ha sido muy satisfactorio, y el primer balance que se ha realizado ha permitido conocer que en 31 de diciembre pasado existían 45 oficinas recaudadoras por los impuestos a cargo de la Sección de Rentas Terrestres. Terminada ya la organización de esta contabilidad por Rentas Terrestres he dado órdenes para que se establezca igual sistema en las otras Secciones que tienen a su cargo la recaudación de impuestos, o sean la de Aduanas. la del Uno y Medio por Ciento, la de Impuestos del Empréstito, así como la Dirección del Fondo Especial de Obras Públicas.

"Será para mí una gran satisfacción — terminó diciendo el doctor Gutiérrez de Celis — poder liquidar el actual Presupuesto en una forma científica, y haré lo posible para que no se dé el caso de que, mientras ingresos por distintos conceptos correspondientes a Presupuestos anteriores son incluídos en el Presupuesto en vigor. no se atienda al pago de obligaciones contraídas en anteriores años fiscales por falta de créditos en éste para el pago de las mismas".

DECLARACIONES

Viene de la PRIMERA página

titud de usted como presidente de la Sexta Conferencia Panamericana?

—Leí esas declaraciones, pero recuerde lo que ocurrió en la sesión del sábado 28 de febrero, que es a la que alude Mr. Fletcher. Se leyó la resolución sobre Derechos de los Estados y el Sr. Olacoaga, de la Argentina, declaró en nombre de su Gobierno que expresaba sus sentimientos porque la Sexta Conferencia decidió remitir ese asunto a la Séptima Conferencia. A lo dicho por el Sr. Olascoaga se adhirieron casi todas las delegaciones. Todos los delegados hicieron causa común con los argentinos e hicieron protestas de que sus deseos más ardientes eran que la Sexta Conferencia resolviera la cuestión. El Sr. Bernardo Alvarado de Guatemala dijo: "Me llamaba la atención que en el dictamen se diga que no pudieron ponerse de acuerdo a pesar de que todos manifiestan su conformidad". Entonces el Sr. Alvarado interpeló al Dr. Guerrero. presidente de la Comisión de Derecho Internacional Público y delegado de El Salvador.

El Sr. Guerrero manifestó que estando todas las delegaciones de acuerdo en que el problema de la intervención se resolviese, aquélla era la oportunidad para hacerlo mediante una fórmula. Yo rogué al señor Guerrero que redactase la fórmula, de acuerdo con las prácticas parlamentarias, ya que el señor Guerrero hacía una proposición. Me limité a cumplir con mi deber y eso fué todo. Lo demás usted lo sabe.

M.E.C.D. 2016