SECCION 1ª

TIEMPO PARA HOY
Bueno. — Aumento en la temperatura. — Vientos del Sur.

DIARIO DE LA MARINA

EDICION DE LA MAÑANA
INFORMACION CABLEGRAFICA MUNDIAL
POR NUESTROS HILOS DIRECTOS

SECCION 1ª

AÑO XCVI.—NUM. 65. Acogido a la Franquicia Postal LA HABANA, LUNES 5 DE MARZO DE 1928.—SANTOS EUSEBIO Y ADRIAN El Periódico más antiguo de Cuba 28 PAGINAS.—5 CENTAVOS

Pronto Será Reformada la ley del Retiro Marítimo

Con las modificaciones que se introduzcan en la legislación quedará ésta acomodada a las necesidades de la industria, cuyos trabajadores requieren, por la índole de su labor, diverso trato

CIRCUNSTANCIAS VARIAS QUE HAY QUE CONSIDERAR

De las teorías a la práctica.
El problema de las edades
Necesario compás de espera

Millares de obreros y de empleados de diversas categorías, vénse comprendidos en la Vigente Ley del Retiro Marítimo, y su Reglamento, debido la primera a las laudables iniciativas del batallador representante señor Pastor del Río, uno de nuestros brillantes legisladores, que en poco tiempo, ha demostrado su desinterés y amor a las clases más sufridas, patrocinando varias leyes que amparen a los que vencidos por el peso de los años, y el trabajo cotidiano, o inutilizados en los mismos, no se vean abandonados precisamente en la época en que tengan necesidad de amparo.

Pastor del Río, es el autor de la Ley del Retiro Marítimo, y del Retiro periodístico, y en ambas, ha demostrado sus altas dotes personales en que el distinguido legislador, ha puesto de manifiesto su amor al prójimo y su clara inteligencia y sus grandes dotes cívicas.

LAS TEORIAS Y LA PRACTICA

Hermosos y laudables idealismos, asociados a un espíritu de equidad igualitaria, fueron vaciadas en el cuerpo de Ley del Retiro Marítimo por el doctor del Río, y una vez aprobado el Código o ley especial, se promulgó su Reglamento y se han llevado a cabo las elecciones de los delegados a la Caja de Jubilaciones y retiro dentro de los elementos trabajadores marítimos y sus similares, los empleados a quienes comprende dicha Ley.

No ocurre dentro de las actividades

Continúa en la página CATORCE

SANIDAD ORDENA LA CLAUSURA DE OCHO EDIFICIOS

Después de haber girado una visita se ordenaron las citadas clausuras levantándose otras

Durante la semana pasada la Comisión de Clausura de la Secretaría de Sanidad y Beneficencia, ha visitado distintas casas con motivo de expedientes iniciados por órdenes suscritas por los inspectores del Departamento.

He aquí la relación de casas visitadas:

SOLICITANDO CLAUSURA

Calle Rafael María Alonso (Gervasio) número 67, propiedad del señor Blás Beato y Montalvo. La Comisión estima oportuna la inmediata clausura en vista de no haber realizado las obras ordenadas.

Línea del Ferrocarril número 25. Propiedad del señor José Miragaya. En vista de las malas condiciones sanitarias que presenta la casa, la Comisión estima una inmediata clausura.

Calle Matadero número 2. Propietario Víctor Unsago Urquijo. Se estima una inmediata clausura, en vista de no haberse realizado las obras ordenadas.

Calle Raimundo Cabrera (Industria) número 86. Propietario Juan Ortiz y Quintana. En vista de no haberse realizado las obras ordenadas se recomienda una inmediata clausura.

Calle Delicias número 41. Propiedad de la señora viudad de Perujo. Se recomienda la inmediata clausura.

Calle Tamarindo entre Vega y Flores números 35 y 11. Propiedad de Felipe Martínez. En vista de no tener licencia de construcción y de los servicios sanitarios, se recomienda la inmediata clausura.

Calle 10 de Octubre y Avenida de Acosta. Propiedad de Joaquín García. En vista de lo expuesto por el Inspector, se recomienda la inmediata clausura.

Calle San Anastasio entre Vista Alegre y Avenida de Acosta. Propiedad de Francisco Prats. En vista de las malas condiciones sanitarias de la casa, se recomienda la clausura inmediata.

Calle Párraga número 15, letra H. Propietario José Bajar. La Comisión estima oportuno la inmediata clausura y demolición de la nave allí existente, por no reunir las condiciones sanitarias e infringir las Ordenanzas Sanitarias.

Y'Avenida de México (Quinta del Rey). Propietario señores Antonio Durá y Compañía. En vista de la existencia de un depósito de madera en zona urbanizada en la mencionada casa, la Comisión estima se proceda a la clausura.

CASAS QUE NO SERAN CLAUSURADAS

La referida Comisión de Clausura en su informe semanal recomienda a la Superioridad dar por terminados los siguientes expedientes, después de visitar las casas:

Calle O'Reilly número 4. Propiedad de Eleuterio García. La Comisión estima se levante la clausura en vista de haberse realizado las obras ordenadas.

Calle Angeles número 82. Propiedad de Nicasio Cicard. Se recomienda levantar las clausura en vista de haber realizado las obras ordenadas.

Calle Zequeira número 13. Propiedad de Santiago Buckong. En vista de que en la visita girada por la Comisión con fecha 29 de febrero último y de haber podido comprobar que las órdenes emitidas por la Jefatura Local de Sanidad de la Habana, la bodega sita en la casa mencionada, se recomienda se dé por terminado el expediente.

LOS COMICIOS NACIONALES

HOY, tras muchos años de ansiedad y de esperas y deseos, el pueblo cubano va a asistir al acto trascendental de la modificación de la Constitución, concurriendo a la consulta plebiscitaria en la que ha de mostrarse conforme o rechazar, la resolución del Congreso que la acordó para atemperar la Carta Magna a las modalidades y las exigencias que a través de veinticinco años se han advertido en el desenvolvimiento de los asuntos públicos. Día de comicios especiales, los primeros que por su índole se realizan en Cuba y a los que es de esperar que el pueblo acuda con el fervoroso entusiasmo que pone siempre en la realización de sus empeños cívicos.

POR una característica especial del acto que hoy se realiza, el magno empeño está patrocinado por los tres Partidos políticos existentes: el Partido Liberal; el Partido Conservador y el Partido Popular concordes todos en que de esta modificación constitucional, han de derivarse para Cuba grandes bienes, entre ellos, el básico y más importante que ya se realiza, el de la unión fundamental de los organismos políticos para asuntos de índole nacional que a todos por igual interesan y que de todos exije la mayor atención, en una visión de alianza elevada, libre de torpes rivalidades.

MR. SAPP, PRESIDENTE DEL ROTARISMO INTERNACIONAL SERA RECIBIDO POR EL GENERAL MACHADO EL MIERCOLES

Mr. Sapp llegará ese día a la Habana en el vapor "Cargaric" que sigue viaje ese mismo día

NOTICIAS SATISFACTORIAS

El Presidente de la República pasó el día d eayer en su finca "Nenita", de Santiago de las Vegas, donde recibió diferentes telefonemas del doctor Viriato Gutiérrez, informándole de las noticias satisfactorias recibidas del interior, sobre los preparativos para las elecciones.

EL PRESIDENTE DEL ROTARISMO INTERNACIONAL

Ha sido solicitada una audiencia por el Presidente de los Rotarios de La Habana, para que el miércoles próximo efectúen sus respetos al jefe de la Nación, el Presidente del Rotarismo Internacional, Mr. Arthur H. Sapp, y otras personalidades de los Estados Unidos, que estarán aquí sólo dicho día, en que llegan a bordo del vapor "Calgaric".

El Presidente de la República comisionó al Secretario de Guerra y Marina, doctor Iturralde, para que asistiese en su representación al almuerzo ofrecido en el hotel Majestic, en honor del señor Joaquín de Oro, ayer domingo.

CABLE DEL SEC. DE I. P. DE STO. DOMINGO

En Palacio se recibió ayer a primera hora, el siguiente cablegrama.

Continúa en la ULTIMA página

AL COMERCIO

POLICIA NACIONAL

En relación con el cierre de los establecimientos del lunes cinco del actual, en que se efectuarán las elecciones de la constituyente para la Reforma Constitucional la Secretaría de Agricultura, Comercio y Trabajo ha dictado el Decreto cuya parte dispositiva es como sigue:

RESUELVO:

PRIMERO: Que el día 5 del presente mes, el cierre sea general y absoluto, para todos los comercios e industrias, con la excepción que la propia Ley determina.

SEGUNDO: Que los establecimientos de víveres al por menor, podrán abrir sus puertas el día 5 por la mañana, pero las cerrarán a las 10 a.m.

TERCERO: Aplicar lo que dispone el artículo 7 del Reglamento de la Ley del Cierre, en el sentido de que los salones de barbería podrán permanecer abiertos el domingo, día 4, hasta las 7 de la noche, y no así el día 5 ,en que permanecerán cerrados.

CUARTO: Publíquese esta Resolución en la Gaceta Oficial de la República, comuníquese al señor Secretario de Gobernación, para que lo haga al señor Jefe de la Policía Nacional, al señor Alcalde Municipal de la Habana, a los Gobernadores de Provincia, para que lo hagan a los señores Alcaldes Municipales donde rige la Ley del Cierre, y dése copia a la prensa, para general conocimiento. Habana, marzo 2 de 1928.—(fdo.) Manuel J. Delgado, Secretario de Agricultura, Comercio y Trabajo.

Lo que se circula para general conocimiento y cumplimiento.

J. Perdomo M.M.
Teniente Coronel del Ejército, Jefe de Policía en Comisión.

LA PROTECCION A LAS PELICULAS FRANCESAS

PARIS, marzo 4. (UP.)—El proteccionismo por un lado y las combinaciones cinegráficas de diferentes países amenazan la supremacía de los Estados Unidos en el mercado peliculero de Europa. En efecto, los nuevos estatutos franceses de la industria cinematográfica, contenidos en un decreto que se firmó hace dos semanas y que entró en vigor hoy, afectan principalmente a los Estados Unidos.

El año pasado estos perdieron una sexta parte de su exportación de películas a Francia, pues vendieron un diecisiete por ciento menos de films en 1927 que en 1926, aunque los franceses compraron más películas que en ningún otro año. Los grandes progresos hechos por la producción alemana explican las pérdidas norte-americanas, aunque por un fenómeno extraño la misma importación de películas de los Estados Unidos en Alemania ha aumentado.

En 1926 los alemanes lanzaron 33 películas al mercado francés, y el año pasado llegaron a noventa. Dos películas inglesas fueron importadas en Francia en 1926, y ocho en el año siguiente.

Al mismo tiempo los productores galos hicieron 55 películas en 1926 y 74 en el año 27. En este último los Estados Unidos vendieron en Francia doscientas films de diversas calidades.

La Página de Agricultura la Publicaremos Mañana

EL CONSEJO DE LA LIGA DE NACIONES QUE SE REUNIRA HOY TIENE ANTE SI EL GRAVE PROBLEMA DE LOS BALKANES

Ya ayer se sabía ciertamente en Ginebra que las naciones de la Pequeña Entente: Yugoeslavia-Checoeslovaquia-Rumanía, acordó informar al Consejo sobre el contrabando de armas en S. Gothardo

GINEBRA, marzo 4 (U. P.)—La cuadragésimonovena reunión del Consejo de la Liga de las Naciones comienza en esta ciudad el lunes, y como en la celebrada hace meses, un gran problema europeo aguarda la solución. En la cuadragésimo octava fué la cuestión del Báltico, con sus riesgos para la estabilidad europea; ahora son los Balkanes, semiliero perenne de dificultades internacionales, los que requieren la intervención de la diplomacia hábil de las grandes Potencias.

Hoy se sabía ciertamente en Ginebra que las naciones de la Pequeña Entente (Yugoslavia-Checo Eslovakia-Rumania) han resuelto informar al Consejo que el contrabando de ametralladoras del Paso de San Gothardo es una cuestión internacional, muy sobrada en sí para crear dificultades serias a Europa.

Los ministros de Estado de las tres naciones dichas—Benes, checoeslovaco; Titulescu, rumano; y Marinkovitch, yugoslavo—han convenido que el incidente de San Gothardo es algo más que una disputa entre Hungría y la Pequeña Entente, aunque visto aisladamente no tiene importancia real. Como se recordará, hace dos meses que se descubrió en el Paso alpino de aquel nombre cinco vagones llenos de ametralladoras, consignadas como implementos agrícolas. El bélico cargamento fué hallado junto a la frontera de Austria, y esta nación dijo que las ametralladoras iban dirigidas a Polonia, cosa que fué negada por el Gobierno de Varsovia, y posteriormente, aunque no se ha probado nada, se ha llegado a formar la opinión de que el cargamento de las mortíferas armas portátiles fué enviado por Italia a Hungría, violándose el Tratado de Trianon.

El incidente asumió más importancia cuando el Primer Ministro húngaro Bethlen informó a la Liga después de haberle pedido Sir Eric

Continúa en la página CATORCE

Concurso de Viajes a la Exposición de Sevilla

AVISO IMPORTANTE

Por un error publicamos ayer el cupón del "Concurso de Viajes a la Exposición de Sevilla" con el número 9 en vez de 8 como correspondía. Con el objeto de que el anterior error no cause perjuicio alguno al concursante, hemos tomado el acuerdo de hacer válido dicho cupón para los escrutinios ocho y nueve. Los cupones que contienen el error se distinguen porque tienen en el centro de la esfera del reloj una fotografía de la Fuente de los Leones de Sevilla. Los cupones que empezamos a publicar hoy con el número 9 y que son solamente válidos para el escrutinio de este número, tienen en el centro de la esfera del reloj una fotografía de la Universidad de la Habana.

LA JURA DE LA BANDERA. Composición fotográfica. Alegoría. — Por Buendía.

LA ESPECTACULAR FUGA DE PRESOS EN NUEVA GERONA

Los penados evadidos lograron salir de la isla de Pinos en un bongo, llevándose al custodia

LO QUE NOS DICE HERRERA

Ayer tuvo conocibiento el Jefe del Ejército, General Alberto Herrera, de que dos penados que trabajaban en las obras de construcción del Presidio Modelo, en Isla de Pinos, lograron burlar la vigilancia de la escolta que los custodiaba, fugándose. Se supone que los fugitivos abandonaron la Isla en una lancha, haciéndose a la mar por el Fuerte de Júcaro.

Se han cursado las órdenes procedentes para lograr la detención de esos penados.

LO QUE NOS TELEGRAFIAN

NUEVA GERONA, marzo 4.—DIARIO.—Habana.—De manera expectacular fugáronse del Presidio Modelo, embarcándose en el puerto de Júcaro en un bongó los penados Pedro Acosta, Manuel Broche y Juan Palomino, llevándose consigo al custodia soldado Luis Guánchez, al maquinista Enrique Valdés y a John Clock. Se ha dispuesto la persecución en lanchas y en el vapor Cristóbal Colón, el teniente Pino y el Jefe de Policía Desiderio Herrera.—Mo^tane.

PRESIDIO DE ISLA DE PINOS. El Capitán Castells, jefe del Penal.

EL CARDENAL PEROSI

Monseñor Liberato Tosti, Auditor de la Delegación Apostólica de las Antillas y actualmente encargado de negocios de la misma, por ausencia del Excmo. Sr. Delegado Apostólico, nos ha notificado en la tarde de ayer lo siguiente:

El Santo Padre, teniendo en cuenta el estado delicado de salud del Eminentísimo Cardenal De Lay, quien se encontraba al frente de la Sagrada Congregación Consistorial, de la que depende la Delegación de las Antillas, ha tenido a bien designar con el cargo de Pro-Secretario al Eminentísimo Cardenal Carlos Perosi, hermano del insigne maestro musical sagrado Lorenzo .Perosi.

Disposiciones del Ejército Sobre la Jura de la Bandera

Han sido dictadas por el jefe del Ejército, general Alberto Herrera, de acuerdo con el Decreto presidencial que dispone la jura de la bandera en los campamentos y escuelas militares

RELACION DE LAS CONDECORACIONES QUE HAN SIDO OTORGADAS A OFICIALES DEL EJERCITO

Oficiales a quienes se concede el derecho a usar el distintivo creado por Decreto presidencial, en recompensa a sus méritos. — Sentencias dictadas en Consejos de Guerra

El DIARIO DE LA MARINA insertó en su oportunidad, la resolución del señor Presidente de la República, instituyendo la costumbre cívica de la jura de la bandera nacional en los campamentos y escuelas militares de la Nación.

De conformidad con ese Decreto, el Jefe del Ejército, general Alberto Herrera, ha dictado la siguiente Orden, regulando el cumplimiento de esa resolución:

I.—Para dar cumplimiento a lo que establece el Decreto número 96 de fecha 25 de Enero último, se dispone que a la terminación de cada curso en las Escuelas de Alistados, y al final de cada año escolar, en la de Cadetes, por los alumnos de nuevo ingreso se efectuará un Revista en la que, después del recorrido del Oficial Revistador alrededor de las tropas, seguirá el acto que se denominará **Jura a la Bandera.** Este acto se ajustará a las formalidades que se disponen en la presente Orden para todas las armas del Ejército, jurando la bandera todos los reclutas que existan actualmente y los que ingresen en lo sucesivo desde la vigencia de dicho Decreto.

Para llevar a cabo lo que se dispone, se procederá en la forma siguiente:

I.—Todos los reclutas del Estado Mayor, de Escuelas, Banda de Música del Estado Mayor, Hospital General, Hospital de Veterinaria y todos los que perteneciendo a dichas organizaciones, estén alejados de las mismas en alguna comisión especial, serán incorporados para la Jura a la Bandera, por su jefe inmediato, a una de las Escuelas de los Distritos Sexto o Séptimo, previo aviso al Jefe del Distrito, con tiempo suficiente para que juren la bandera en la ceremonia prescripta para cada final de curso.

II.—Todos los Jefes de Distrito harán que los reclutas de su mando presten el juramento a la bandera en las respectivas Escuelas, a la terminación de cada curso en la de alistados y a la expiración de cada año escolar en la de cadetes, para los alumnos de nuevo ingreso, dando cuenta al Estado Mayor de las disposiciones que dicten a este respecto y del número de plazas que juren.

2.—La ceremonia de la Jura a la Bandera, se efectuará en todas las escuelas de alistados y en la de cadetes, de acuerdo con las siguientes reglas:

I.—Se organizará una Revista a la que acudirán todas las fuerzas disponibles presentes en el mando.

II.—Estará presente el Jefe del Distrito, que será el Oficial Revistador, con su Plana Mayor en pleno, cuando se trate de las escuelas de alistados, y el director de la escuela, con el personal de oficiales de la misma, cuando sea la de cadetes.

III.—En los Distritos Sexto y Séptimo la Revista se ajustará a lo dispuesto en el Reglamento de Instrucción de Infantería, y en los demás Distritos, a lo previsto en el Reglamento de Instrucción de Caballería, para fuerzas desmontadas.

IV.—A fin de limitar el número de estas ceremonias en el año, se procurará que las Escuelas de Clases y Reclutas terminen el mismo día, para lo cual el comienzo del curso de cada una se efectuará en una fecha que permita la coincidencia de su terminación.

3.—Como reglas generales para todas las armas, se observarán las siguientes:

I.—Todos los que vayan a jurar la bandera, serán reunidos en una Compañía o Pelotón, a las órdenes del oficial de día, antes de la revista. Esta unidad ocupará en la formación el puesto de compañía centro y tendrá a su derecha la bandera del Distrito o de la Escuela de Cadetes, según de uno u otro caso se trate.

II.—Después de efectuados los requisitos de la Revista, hasta la terminación del recorrido alrededor de las tropas, y que el oficial revistador haya ocupado su puesto, el Jefe de la Revista dará las voces necesarias para que los que vayan a jurar la bandera, marchen a situarse a seis pasos delante del oficial revistador, con frente a los que van a jurar. Inmediatamente el Jefe de la Revista avanzará hacia el oficial revistador, saludará y dirá: "Señor, las personas que van a jurar la bandera están presentes." El oficial revistador devolverá el saludo, el jefe de la revista mandará a presentar armas, la Banda empezará a tocar el Himno Nacional, y si no hay banda, los cornetas constituídos previamente en banda, tocarán la marcha "A la bandera" o "Al estandarte". Al terminar la última nota del Himno o de la marcha, el jefe de la revista mandará a descansar armas.

III.—El Ayudante del Distrito o Secretario de la Escuela de Cadetes, según de uno u otro caso se trate (o quien los sustituya) se colocará al lado izquierdo de la bandera, dando frente a la compañía o pelotón integrado por los que van a jurar y pronunciará en voz alta y clara la siguiente fórmula: "¿Juran ustedes a Dios y a la Patria seguir constantemente la Bandera Nacional, defenderla hasta perder la vida y no abandonar jamás en sus empeños al que tenga el mando de ustedes en una acción de guerra y preparativos para ella?" Todos los que van a jurar contestarán al unísono: "Sí lo juramos." Inmediatamente el oficial revistador desenvainará el sable e irá a situarse a dos pasos a la derecha del abanderado y des-

Continúa en la ULTIMA página

EL INGENIERO MILLAS, DIRECTOR DEL OBSERVATORIO NACIONAL, INGRESARA EL 8, EN LA ACADEMIA DE CIENCIAS

La docta corporación recibirá el jueves en sesión extraordinaria al nuevo miembro de número de la misma. El Dr. Millás disertará sobre los huracanes en las Antillas.—El discurso del Dr. Planas

La Academia de Ciencias Médicas, Físicas y Naturales de La Habana celebrará el próximo jueves 8 del actual una sesión extraordinaria con el fin de recibir en su seno, como Académico de Número de la Sección de Ciencias, al ingeniero José Carlos Millás, Director del Observatorio Nacional, quien ha merecido tal distinción opr sus elevados méritos.

DISCURSO DE INGRESO

En tan solemne recepción el ingeniero Millás disertará sobre los huracanes en las Antillas.

El distinguido Director del Observatorio Nacional ha realizado una serie de estudios especiales sobre el referido tema, habiéndose distinguido en Octubre de 1926 cuando emitió la hipótesis de la inversión del régimen en las altas corrientes en relación con la génesis de los huracanes en las Antillas.

En aquella ocasión dijo: "Sin la inversión de régimen en las altas corrientes no puede engendrarse ningún huracán en el Mar Caribe occidental. Mientras más violento sea el cambio, mayor posibilidad habrá para la génesis de una tormenta. Esto se refiere al cambio en dirección y a la velocidad de entrada de las corrientes. He observado un período de germinación del orden de ocho días, a partir de la fecha de entrada. No es aplicable el criterio anterior a perturbaciones ya en existencia, que vengan de la región oriental."

COMPROBACION DE LA HIPOTESIS

El año próximo pasado, por igual fecha, se presentó una perturbación ciclónica en nuestros mares. El ingeniero Millás observó la entrada de las altas corrientes aéreas, su variación y su velocidad y afirmó, en armonía con su hipótesis, que la perturbación era de **moderada intensidad.** Esta afirmación persistió en todos los despachos del Observatorio. No obstante, otros Observatorios astronómicos daban a la perturbación el nombre de **ciclón.** La noticia alarmó toda la Isla y se tomaron serias precauciones. Un departamento del Estado puso en boca del Observatorio la noticia de que el "huracán" devastaría las tres provincia occidentales. La noticia fué desmentida por el Observatorio Nacional.

Después, el tiempo dejó ver el feliz acierto del ingeniero Millás. Su hipótesis tomaba fuerzas.

DIFICULTAD EN SU LABOR

En múltiples ocasiones el señor José Carlos Millás se ha distinguido por su ejemplar labor, que recuerda, por su consagración y pericia, al célebre padre Viñas, que tanto contribuyó al conocimiento de los meteoros en las Antillas.

Sin embargo, privadamente sabemos que el señor Millás ha encontrado muchos obstáculos en su trabajo. El Observatorio no posee todos los medios necesarios para llenar su cometido. No existe el número de estaciones necesarias en la Isla. Solamente hay un empleado a sus órdenes para atender a las observaciones. Algunos periódicos dan, a veces, transgiversados sus informes, con lo que adquieren apariencias de erróneos. En fin, la obra que realiza el señor Millás en el Observatorio Nacional es aún más digna de encomio por la serie enorme de dificultades que halla en su camino.

LA CONFERENCIA DE INGRESO

Por las breves notas que dejamos apuntadas se puede augurar a su trabajo de ingreso en la Academia de Ciencias, gran interés y extraordinaria importancia.

EL DISCURSO DE RECEPCION

El ingeniero señor José M. Planas, Presidente de la Sociedad Geográfica de Cuba y miembro de la Academia de Ciencias, contestará al señor Millás con un elocuente discurso de recepción.

VII Congreso de la Prensa Latina

RELACION DE LOS TEMAS QUE SERAN TRATADOS POR LAS COMISIONES DEL CONGRESO DE LA PRENSA LATINA

COMISION I.—Bases de la creación de una Agencia Informativa Latina. Forma en que los periódicos han de colaborar para su instalación y mantenimiento. Campaña para obtener el apoyo de los Estados. Estatuto "Confederación Mundial de la Prensa Latina".

COMISION II.—Intercambio universitario entre profesores de los países latinos. Canje de publicaciones. Canje obligatorio entre todos los periódicos de la Prensa Latina. Gestiones para conseguir la franquicia postal con este objeto. Bases de la ciudadanía latina.

COMISION III.—Creación de estatuto de periodistas profesionales. Protección mutua. Campaña periodística para la creación y aplicación de leyes adecuadas. Creación de la oficina de control y supervisión de los periodistas profesionales y defensa de sus intereses.

COMISION IV.—Revistas y propaganda gráfica. Creación de un Museo de la Prensa Latina. Creación de un carnet de periodista profesional latino con carácter internacional.

EL AVIADOR HALDEMAN VENDRA A LA HABANA

LAKELAND, Estado de Florida, marzo 4. (U. P.) El capitán George Haldeman salió hoy en vuelo sin escalas en dirección a Detroit, Michigan. El aviador, famoso por el vuelo trasatlántico que intentó llevando de pasajera a la joven Ruth Elder, va ahora en su aparato en compañía de Ralph Devore, agente de la Stinson en la Florida.

Haldeman dice que espera volver a la Florida dentro de diez días con un nuevo aeroplano, para comenzar un servicio de pasajeros entre Jacksonville, Lakeland, Clearwater y Cuba.

El Cupón del Viaje a Sevilla, al Dorso

EL EMBAJADOR DE ESPAÑA Y LA PRENSA LATINA

Ofrecerá un banquete a los delegados, probablemente en los salones de "Diario de la Marina"

LA EXPRESADA NOTICIA FUE MUY BIEN RECIBIDA

S. E. Gutiérrez de Agüera, Embajador de España que ha querido significar de modo especial su atención a los congresistas de la Prensa Latina, quienes llegarán mañana a esta ciudad.

La celebración del Congreso de la Prensa Latina en la Habana, pone una novísima nota interesante en nuestra ciudad, que favorecida por los Hados viene a ser, desde hace algunos meses, el centro de la atención universal. La Conferencia Pan Americana con sus trabajos preliminares de preparación y los subsiguientes de apertura; el viaje del Presidente de los Estados Unidos y todos los acontecimientos que hemos presenciado le han proporcionado un reclamo a nuestra capital, que se intensificará con este Congreso. La visita a la Habana de las principales figuras del periodismo latino en los más importantes países, marcará la ocasión para difundir por todo el mundo las notas del nivel de nuestros adelantos y nuestra cultura en un grado de beneficio colectivo, que difícilmente podríamos pagar en ningún sentido.

Esta reunión pues, absorve ahora la atención de todos cuantos conocen de su trascendencia y de la importancia que para Cuba representa, y nuestra República, que ha sabido hospedar dignamente a los delegados de los restantes veinte países de América y desenvolver el ciclo de las últimas Conferencias en modo tan interesante que no le ha superado ninguna de las anteriores, favorecerá el empeño de ahora, proporcionando el calor de las simpatías generales a los periodistas que han de visitarnos para hacerlos objeto de nuestros generales agasajos y que en correspondencia nos vean tras el prisma de sus simpatías y mejores deseos.

Ayer hablamos brevemente de estos asuntos con el doctor Gutiérrez Agüera, el ilustre Embajador de España. El distinguido diplomático tiene el propósito de ofrecer un gran banquete homenaje a los señores Delegados de la Prensa Latina, acto que se verificará posiblemente en los salones del DIARIO DE LA MARINA el sábado 10 a las nueve de la noche, y que por sus caracteres, dejará un persistente recuerdo en nuestra sociedad, porque a él serán invitados, además de los ilustres periodistas visitantes, personalidades de significado relieve en la República y connotados elementos sociales de extraordinario brillo.

Esta noticia que es hasta ahora privativa de un reducido número de personas que de ella tuvieron ayer conocimiento, ha causado muy vivas simpatías hacia el digno Embajador de España, que se halla compenetrado con el alto idealismo y las beneficiosas tendencias que para Cuba representará la celebración en la Habana del VII Congreso de la Prensa Latina, la que mantiene en el actual período del mundo latentes los lineamientos generales de la cultura en los países de la misma progenie y de iguales esperanzas hacia el futuro y que concorde con las aspiraciones generales, podrá reunir los factores dispersos para la realización de la gran obra de exaltar los valores de la latinidad.

ELECCIONES

Por disposición de la Junta Central Electoral y con motivo de las Elecciones Extraordinarias para la modificación de la Constitución, que habrán de llevarse a efecto el día 5 del corriente, se hace saber que han quedado acordadas las siguientes reglas:

PRIMERA: Se requiere al Secretario de la Guerra y Marina para que dé las órdenes oportunas al objeto de que proceda a establecer las guardias necesarias en los Colegios Electorales con miembros del Ejército.

SEGUNDA: Se ordena presten servicios en las Juntas Provinciales también, miembros del Ejército.

TERCERA: Se requiere asímismo al señor Secretario de la Guerra y Marina para que haga saber a las Fuerzas y a sus Jefes que quedan sometidos a dichas Juntas desde el momento en que son puestos a la disposición de ellas.

CUARTA: Que todas las fuerzas encargadas del orden público y servicio de Policía en el día de la elección 5 de marzo próximo, que no hayan sido puestas a disposición de las Juntas Electorales, estarán obligadas también a acatar toda resolución que dichas Juntas acordaren en lo electoral, o que estuviesen relacionado con ello y muy principalmente a fin de asegurar a los ciudadanos el ejercicio libre y sin restricciones del derecho del sufragio conforme previene el párrafo segundo del mencionado artículo 169.

QUINTA: Que las fuerzas que quedaren francas de servicio o sea las no comprendidas en las especificaciones de estas instrucciones serán ACUARTELADAS en sus respectivos puestos o destacamentos. No será permitido que los miembros de la policía, vistan el expresado día cinco de Marzo próximo traje de paisano ni siquiera para ir a votar.

SEXTA: Que los acuerdos de las Juntas Electorales, así como los requerimientos que hicieren los Presidentes de las mismas o los inspectores electorales, serán cumplidos por dichas fuerzas bajo sus más estrictas responsabilidades, aun en el caso de que no se estimase procedente lo dispuesto, siempre que se reitere el cumplimiento de la orden.

SEPTIMA: A las anteriores instrucciones quedan sujetas no sólo las Fuerzas de Policía sino todo agente de la misma, cualquiera que sea su clase ,así como los miembros de toda fuerza armada de la República, que estuviere destinada al servicio de orden público.

OCTAVA: Que salvo los casos que expresamente se prescriben por el Código Electoral, ningún agente de policía, cualquiera que sea su clase, ni miembros de las Fuerzas Armadas de la República, podrán penetrar en un Colegio Electoral, ni acercarse a él a menos de VEINTE Y CINCO METROS DE DISTANCIA a no ser que se reclame durante la elección, o antes de que la Mesa Electoral haya firmado y cerrado la relación del escrutinio, su auxilio por el Presidente de la Mesa.

NOVENA: Que no obstante el acuartelamiento dispuesto por la Regla QUINTA, los miembros de la Policía que sean electores podrán penetrar INDIVIDUALMENTE sin armas en el Colegio en que se hayan inscripto, con el único objeto de depositar su voto, retirándose inmediatamente después.

DECIMA: Que será castigado con arreglo al Artículo 315 del Código Electoral con la pena de multa no menor de QUINIENTOS PESOS NI MAYOR DE DOS MIL PESOS, O CON LA DE PRISION NO MENOR DE SEIS MESES NI MAYOR DE DOS AÑOS, O CON AMBAS PENAS, el individuo perteneciente a un Cuerpo de Policía, al Ejército, a la Marina, o a otra fuerza armada de la República que abusare de sus atribuciones oficiales:

1o.—Para intimidar a cualquier elector o ejercer coacción sobre su ánimo con el objeto de impedirle el libre ejercicio de su derecho como tal elector.

2o.—Para impedir el ejercicio legítimo de las atribuciones que el Código Electoral confiere a cualquier persona o Corporación.

3o.—Para inmiscuirse de cualquier modo en el curso legítimo de cualquier elección, o en la determinación del resultado de la misma.

UNDECIMA: Se dispone que las fuerzas del Ejército que por no prestar servicios, estén acuarteladas en sus puestos o destacamentos solo podrán intervenir cuando sobreviniere una grave alteración del orden público, velando para el normal ejercicio del derecho electoral.

DUODECIMA: Dentro de las cuarenta y ocho horas precedentes a la elección y durante todo el día de la elección, no podrá ser detenido ningún elector por falta o delitos correccionales salvo que éstos fueran flagrantes. En esos casos bastará que se le deje citado de comparendo ante la autoridad judicial para el día siguiente al de la elección. Si la detención se efectuase por otros delitos, se dará cuenta a la autoridad judicial para que disponga lo que fuere procedente.

Lo que se circula para general conocimiento.

J. Perdomo MM.
eniente Coronel del Ejército, Jefe de Policía en Comisión.

SUSCRIPTORES

Para anuncios económicos en horas de oficina llame a los teléfonos A-1014 M-3378

Después de las cinco de la tarde y en días festivos llame al Teléfono A-3856

Para suscribirse llame al M-84-04

M.E.C.D. 2016

De Día en Día

Hemos recibido esta carta, que, por acuerdo unánime de los compañeros de Redacción, se nos traslada:

Livingston, República de Guatemala, América Central, Febrero 20 1928.

Sres. Redactores de LA MARINA.—Habana.

Muy señores míos:

Aunque el asunto de que me ocupo en esta demanda no sé si podrá tener cabida en las líneas de su importante diario, dejo a su criterio mi solicitud.

El que suscribe, español, canario establecido en esta residencia, de 40 años, con buen negocio comercial propio y soltero, desea relacionarse con una viuda o señorita española perteneciente a la clase trabajadora o de media sociedad para fines matrimoniales.

Por falta de mujeres con ambiciones domésticas en este lugar, me veo en la necesidad de recurrir a las columnas de su poderoso DIARIO. Envío a ustedes $1.00; en caso sea posible insertar esta solicitud o enviarla a donde ustedes juzguen prudente, estando dispuesto a remitirles la cantidad que sea para sostener esta demanda si es que la creen ustedes de carácter factible.

Favor de dirigir correspondencia al lugar arriba indicado.

Rindiendo a ustedes mis agradecimientos.

Me repito, s. atto. s.

Roberto Valdemar.

El peso, lo hemos devuelto, por aquello de quitarnos un peso de encima, pero, además, para quitarnos otro, invitamos a cuanta lectora dotada de "ambiciones domésticas", no tenga inconveniente en ponerse al habla con un canario perdido en la selva, "para fines matrimoniales".

Llevará la ventaja de no tener competidora en la región donde se le brinda un hogar, ya que, por lo visto, las señoras y señoritas de esa localidad andan a salto de mata y no hay quien les hable de cuidar del puchero y otros menesteres propios de su oficio. No serán sufragistas, pero sí lo suficientemente selváticas para que no se pueda contar con ellas para nada serio: ni siquiera para contraer matrimonio por palabras de presente como lo manda la Santa Madre Iglesia y como lo pretende el canario señor Valdemar.

Para las celosas, es una perspectiva encantadora la que ese Roberto les brinda. Y si son románticas y se han entusiasmado con las aventuras de Atala en las orillas del, entonces silvestre Missisippi miel sobre hojuelas para ellas que allá se andará el paisaje de Livingston, Guatemala.

Nada más. Escriban sin vacilaciones a la indicada dirección, a ver quién llega primero, y, en caso de éxito, tengan la bondad de comunicárselo al bien intencionado redactor de esta sección, que no cobrará nada por el corretaje, entre otras razones, por ser un panamericanista entusiasta, que sabe que todas estas cosas sirven para estrechar más y más los lazos de unión entre los diferentes pueblos que forman este continente.

Piensen todas las que estén en estado de merecer (un canario aislado) que la Felicidad es una señora que pasa una vez en la vida por el lado de uno y que el negocio está en salirle al paso y entablar relación con ella. Porque si se espera a que ella se dé a conocer, el fracaso es seguro: se trata de una dama que ha recibido muy rudos golpes, pretendiendo hacer el bien, pues sucede que al que ha nacido para no ser dichoso, hasta la Felicidad se le convierte en desgracia. Por lo cual la Felicidad se disfraza muchas veces hasta de nota cómica.

Como en este caso, que brindamos a la consideración de nuestras lectoras.

LAS ELECCIONES DE HOY

Los Populares van a la Lucha con Entera Independencia, de Acuerdo con el General Machado y con el Jefe de la Campaña Dr. Viriato Gutiérrez

EL GOBIERNO ESPERA QUE LA JUSTA PLEBISCITARIA SEA UN EXPONENTE DE CORDIALIDAD ENTRE TODOS LOS PARTIDOS

CON EL DIRECTOR DE LA CAMPAÑA REFORMISTA

Las actividades políticas en Palacio se reanudaron ayer desde hora muy temprana. En vísperas de elecciones, era natural que cuantos pequeños problemas aún no resueltos había sobre el tapete, tuvieran definición y para ello el Secretario de la Presidencia doctor Viriato Gutiérrez acudió a hora temprana a su despacho donde permaneció hasta después de las dos de la tarde.

En ese tiempo recibió el máximo director de la campaña pro-reforma constitucional, a gran número de políticos que acudieron a cambiar impresiones, recibiendo, además, innumerables telegramas de los jefes de los partidos políticos, evacuando consultas y dando cuenta de la disposición dada en cada término, para hacer más efectiva y diáfana la labor de votación, siguiendo las instrucciones oficiales, y obteniendo moyor cumplimiento de las mesas electorales, etc.

INFORMES DE LOS JEFES DEL EJERCITO Y POLICIA

Los periodistas deseosos de obtener noticias, solicitaron una entrevista con el Secretario de la Presidencia. Siempre afable, nos recibió el laborioso funcionario, exponiéndonos los datos que dejamos apuntados y, además, nos habló de haberse recibido en Palacio informes del Jefe del Ejército General Herrera sobre las instrucciones dadas al ejército, que en toda la República, se aprestaba a ofrecer las garantías debidas en cada colegio; de las noticias dadas por el Jefe de la Policía de la Habana, de tener a los miembros del cuerpo de seguridad citado, en condiciones de atender cuidadosamente al orden en general y, además, de haber recibido telegramas de todos los Gobernadores de las provincias, reseñando cuantos detalles tienen relación con la función electoral que ha comenzado a las seis de la mañana de hoy.

CONFERENCIAN POR TELEFONO EL PRESIDENTE Y EL DR. VIRIATO GUTIERREZ

También a hora temprana de ayer, conferenciaron por teléfono oficial, el Presidente de la República que se encontraba en su finca de Santiago de las Vegas y el Secretario de la Presidencia en Palacio. En esa entrevista se habló acerca de la actitud de los elementos populares, que en vista de habérseles quitado uno de los dos puestos que tenían asignados entre los candidatos que en definitiva resultarán triunfadores, pues es indudable que los partidos políticos marchan de común acuerdo y votarán determinados candidatos a Delegados a la Convención Constituyente por cada uno de ellos, — puesto ese que se aumentó a los elementos conservadores, — habían anunciado su propósito de ir a las elecciones de hoy independientemente.

A este respecto, en la citada entrevista telefónica, el General Machado expuso al Secretario de la Presidencia, que encontraba muy atendibles y razonables, los deseos de los Populares habaneros, de luchar hoy en los comicios sin compromisos, a fin de obtener para su Partido, las ventajas que les proporciona el mayor número de votación, declaración que había hecho momentos antes, al propio doctor Celso Cuéllar del Río, Presidente del Ejecutivo Nacional del Partido Popular Cubano, que lo visitó en su finca "Nenita", en las primeras horas de la mañana, para tratar a propósito del problema planteado.

Esto es, nos dijo finalmente el doctor Viriato Gutiérrez, los que diré a la representación del Ejecutivo Provincial del Partido Popular, cuando me visite dentro de un momento.

El Gobierno, agregó, está satisfecho de todos y espera que la función electoral de mañana, sea un exponente de la cordialidad e inteligencia que existe entre todos los partidos y que el Gobierno ha iniciado, correspondiendo brillantemente todos los elementos de las diversas tendencias políticas.

EL EJECUTIVO POPULAR EN PALACIO

Cerca de las diez de la mañana, llegó a Palacio ayer, el doctor Carmelo Urquiaga, Presidente del Ejecutivo Provincial del Partido Popular Cubano. Venía a conocer de la resolución del Presidente del Comité Conjunto Nacional Pro - Reforma Constitucional, General Gerardo Machado, resolución que apuntamos ya en el párrafo anterior. La conferencia fué extensa y durante ella expuso nuevamente el doctor Urquiaga, las razones que asistían a los populares, para solicitar cuantos ya hemos dicho.

EL INGENIERO LAGUERUELA

Estando celebrándose la conferencia entre los doctores Viriato Gutiérrez y Carmelo Urquiaga, cerca de las doce del día, llegó a Palacio el Ingeniero Benito Lagueruela, al que acompañaba otro distinguido miembro de los populares habaneros, el señor Antonio Otamendi. Inmediatamente pasaron al despacho del Secretario de la Presidencia a participar de la entrevista que continuaba.

UN TELEGRAMA CIRCULAR DE LOS POPULARES

Mientras en Palacio se celebraba la conferencia a que nos venimos refiriendo, pudimos enterarnos de que el doctor Carmelo Urquiaga había recibido numerosos telegramas de los distintos términos municipales de la provincia, en que los Jefes Populares de los mismos decían lo siguiente: "Instrucciones recibidas por el señor Alcalde no concuerdan con su telegrama de hoy, según instrucciones recibidas de esa a base de siete, cinco, uno".

El doctor Carmelo Urquiaga contestó a los mismos en la siguiente forma: (Telegrama circular). "Ante la falta de medios para defendernos y deseosos de demostrar que no obstruccionamos la reforma y que somos amigos del General Machado, acepten nueva combinación, que en el Municipio de la Habana, luchando por separado, obtendremos éxito".

LA SOLUCION DEL PROBLEMA POPULAR

A las doce y media del día abandonaba Palacio el doctor Urquiaga y los señores Lagueruela, doctor Jiménez, candidato a Delegado a la Constituyente por dicho partido, y el señor Antonio Otamendy. Hablando con los periodistas, el doctor Urquiaga declaró que tenía gran confianza en como habría de defenderse el Plebiscito; que con vista a la resolución dada al problema, ya los populares de la Habana se habían anticipado y en la noche anterior se lanzó una proclama al pueblo y, especialmente a los elementos populares, la que damos a continuación, dándoles cuenta de que irían a la lucha independientemente.

LOS CONSERVADORES TENDRAN MENOS VOTOS QUE LOS POPULARES

El doctor Carmelo Urquiaga dijo más, declaró, que la lucha de hoy sería exclusivamente entre dos partidos políticos: el Popular y el Conservador, agregando, que si ellos, los populares, obtenían poca votación, mucho menos obtendrían los del conservatismo.

BALUARTES POPULARES

El doctor Urquiaga hubo de declararnos que el factor del Partido Popular en estas elecciones estaba asegurado, anticipando que los barrios de Manuel de la Cruz, Cerro y Cayo Hueso darían sufragios en gran cantidad, siendo ellos los más poderosos baluartes del Partido.

CON ENTERA INDEPENDENCIA LOS TRES PARTIDOS

Y finalmente el Presidente de los Populares de la Provincia nos mostró la carta que le entregara el doctor Viriato Gutiérrez y que nosotros copiamos. Dice así:

"Habana, Marzo 4 de 1928.

Sr. Dr. Carmelo Urquiaga.

Presente.

Mi querido amigo y compañero:

Tengo verdadero gusto en poner en tu conocimiento — para que hagas de ello el uso que estimes más conveniente a los intereses del Partido Popular Cubano, tan efectiva y hábilmente defendido por tí — que en el término municipal de la Habana, el proceso electoral del día cinco, se ha de desenvolver con entera independencia por cada uno de los tres partidos que concurrían a las urnas.

En este criterio no hay en lo absoluto nada que pueda estimarse contrario a la política preconizada y seguida por nuestro amigo el honorable señor Presidente de la República; puesto que, actuando de esa manera, el Partido Popular, lo mismo que los otros partidos, cooperan efectivamente al mejor éxito de la campaña plebiscitaria.

Aprovecho esta oportunidad para repetirme tuyo muy afectísimo amigo y compañero. — (F.) Viriato Gutiérrez.

NOTA DE DUELO

DON RESTITUTO ALVAREZ

Dolorosamente nos ha sorprendido la muerte del querido amigo Don Restituto Alvarez, caballero intachable y prestigioso que gozaba de grandes afectos en el seno de nuestra sociedad más distinguida.

En esta casa donde desde hace muchos años era el finado muy querido, elevamos al cielo nuestras plegarias por su eterno descanso y damos a su distinguida familia nuestro más sentido pésame.

Marcas y Patentes

RICARDO MORE

(Ingeniero Industrial)

EX-JEFE DE LOS NEGOCIADOS DE MARCAS Y PATENTES

APARTADO DE CORREOS 796

BARATILLO, 7, TELEFONO A-6439

Se hacen traducciones técnicas y legales del inglés al español.

VICHY ETAT

Manantiales del ESTADO FRANCÉS

VICHY HOPITAL
Afecciones del Estómago y del Intestino

VICHY CÉLESTINS
LA MEJOR AGUA DE MESA

VICHY GRANDE GRILLE
Enfermedades del Hígado y del Aparato Biliario

En todos los Cafés
1/4 VICHY CÉLESTINS
VICHY HOPITAL
Aperitivo higiénico - Digestivo ideal.

Dr. Hernando Seguí
GARGANTA, NARIZ Y OIDOS
Prado, 38; de 12 a 3

LA REGENTE
NEPTUNO Y AMISTAD
Señoras, señoritas y caballeros: Nuestra colección de alhajas no tiene rival en belleza, valor, elegancia y novedad. Aquí encontrarán lo que deseen con los precios rebajados. Damos dinero en todas cantidades sobre prendas, a módico interés.
CAPIN Y GARCIA

Dr. Gonzalo Pedroso
CIRUJANO DEL HOSPITAL MUNICIPAL DE EMERGENCIA
Especialista en Vías Urinarias y Enfermedades venéreas. Cistoscopia y cateterismo de los uréteres. Cirugía de Vías Urinarias. Consultas de 10 a 12 y de 3 a 5 p. m. en la calle Avenida de la República 254.
E-16 Ind 1 Em.

DR. PULGARON
Manzana de Gómez 485
Teléfono A-1862
PRIMERA Y SEGUNDA ENSEÑANZA, ENSEÑANZA SUPERIOR Y LATIN
Visitas y Avisos: de 5 a 7.

Dr. P. M. Souza
Garganta, Nariz, Oídos. Hospitales de New York, Viena, Budapest, Habana. San Lázaro 326, de 2 a 4.

Señale con una cruz las horas en los cuadros grandes.

Señale con una cruz los minutos en los cuadros pequeños.

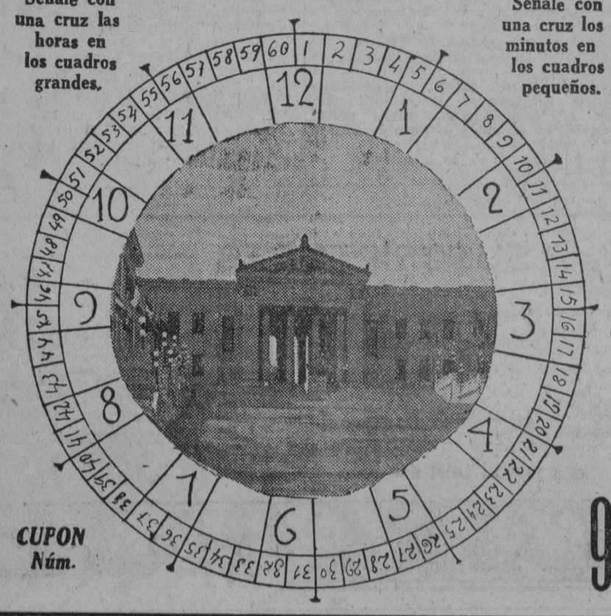

CUPON Núm. 9

DIARIO DE LA MARINA
CONCURSO DE VIAJES
A LA
EXPOSICION DE SEVILLA

El Reloj Parará a las HORA Y MINUTOS
CON-LETRAS

NOMBRE Y DOMICILIO DEL CONCURSANTE

Sr. .....

Calle ..... Núm. .....

Ciudad o Pueblo .....

(Se suplica nombre, dos apellidos y letra clara)

TELEFONO DEL CONCURSO A-7326

PIDA EN LA CANTINA
UN CUARTO DE
SIDRA GAITERO
La más deliciosa y estimulante de todas las sidras.

Casos y Cosas

EL PERRO, EL GATO Y EL RATON

De su escondrijo un Ratón
salió a buscar alimento,
y en su excursión, al momento
sufrió una persecución.

Viéronle un Gato y un Can,
y hacia él raudos corrieron,
mas éxito no tuvieron
perro y gato en tal afán.

Pues el pobre ratoncito
a quien el miedo prestó
alas en su fuga, halló
puerto en un agujerito.

Y pusiéronse a esperar
su salida un largo rato,
aguzando vista, olfato,
y acallando el respirar.

Estorbaba al can la espera
del compañero, y así
le dijo'—¡Largo de aquí!
mas el gato era "pantera".

Tomó una actitud rampante
y al can sus uñas mostró,
y éste se le abalanzó,
siendo allí Troya al instante.

Y el ratón que en su agujero
la "safacoca" veía
pensó al punto: "¡Esta es la mía!"
patas, ¿para que yo os quiero?

Dicho y hecho, a la carrera
salió, y llegó a su guarida;
y aunque advirtieron su huída,
les llevó la delantera...

¿Moraleja o Colofón?
Cuando uno vaya a un asunto,
paciencia y mala intención,
mas sin distraerse un punto,
porque se le irá el ratón.

Evelio Bernal.

Está bien versificada
tu fabulilla, Bernal;
pero aconsejas muy mal
al final de la jornada.
¿Qué otra cosa merecían
perro y gato en conclusión,
si devorar a un ratón
indefenso pretendían?

Sergio ACEBAL.

OPORTUNIDAD
Para los Fabricantes de Dulces
Pomos para envasar frutas y toda clase de conservas, con cierre hermético de cristal, de la conocida marca "Ideal", en existencia.
Tamaño de 1/4 galón, gruesa. . . . $18.00
Tamaño de 1/2 galón, gruesa. . . . "24.00
JOSE M. ESPINOSA
Virtudes, 92-A. Teléfono M-2909.
—Apartado 1684. Habana.—
2052 Id.-5

¡FUMADORES!

El nuevo cigarro de tipo extra-fino que muy en breve pondrá a la venta una antigua y acreditada marca, llenará cumplidamente vuestras diferentes exigencias. Hallaréis en las cajetillas del

NUEVO EXTRA-FINO

cuanto podáis pretender todos y cada uno de vosotros.

¡A PROBARLO!

que en seguida veréis plenamente demostrada la absoluta veracidad de este anuncio.

OBSEQUIAREMOS

con 20 RUEDAS, 15 RUEDAS, 10 RUEDAS—respectivamente y para empezar—a las personas que antes del día 6 digan en forma correcta y completa:

PRIMERO.—El nombre de la marca y de los fabricantes (razón social).
SEGUNDO.—El nombre de la marca.
TERCERO.—El nombre de los fabricantes (razón social).

Diríjase la correspondencia a Carlos Fernández, 19, número 517, departamento C. Las cartas recibidas después del expresado día 6 no serán válidas.

En igualdad de condiciones entre dos o más personas se otorgará el premio a la que presente mayor número de estos anuncios, si se les pide al efecto.

Los concursantes deberán expresar claramente su nombre y dirección al escribir y guardar los anuncios para cuando les sean pedidos.

Dr. Bengué, 47, Rue Blanche, Paris.

De venta en todas las farmacias y droguerías.

M.E.C.D. 2016

LAS ELECCIONES DE HOY EN LA HABANA

Dia Festivo... ¡A Votar los Ciudadanos con Derecho de Sufragio!

LO QUE SE HA DE HACER HOY EN LOS COLEGIOS ELECTORALES

A las seis de la mañana deberán encontrarse en el Colegio Electoral: el presidente, los vocales, el secretario, los dos escribientes y los miembros políticos; también estarán los suplentes, por si tuvieran necesidad de sustituir por cualquier motivo legal a los que a esa hora no se hallaren presentes; si no hicieran falta se retirarán.

Si a las siete de la mañana no se encontrasen en el Colegio el secretario ni su suplente, la Mesa deberá nombrar uno con carácter de interino, dando cuenta en seguida a la Junta Municipal Electoral; lo mismo se hará en caso que falten los escribientes.

Si a esa hora no se hubiere constituído la Mesa del Colegio, por falta de quorum, el secretario, cualquier escribiente o el inspector electoral, si se encontrase presente lo comunicará en seguida a la Junta Municipal Electoral y por la vía más rápida a fin de que sean designados nuevos presidentes y vocales, y si a las once de la mañana no hubiere quorum, no se celebrarán en aquel Colegio las elecciones.

Por el Artículo 153 del Código Electoral el presidente y un vocal constituyen quorum; pero si estuvieren ausentes el presidente y su suplente, constituirán el quorum los dos vocales, fungiendo de presidente el de mayor edad.

Una Mesa de Colegio sin quorum no puede funcionar.

El presidente examinará si la distribución del Colegio se ajusta a los preceptos del Código, hará colocar un lápiz tinta en cada taquilla y en lugar visible de la misma una Boleta Muestra; y también las Instrucciones de la Junta Central, para votar. Después que ha comprobado que todo está en debido orden, pedirá los nombramientos a los que van actuar y les tomará el juramento del Artículo 152 del Código, (para este juramento hay modelo impreso). El secretario lo tomará al presidente, y recogerá las credenciales y juramentos. El secretario ya habrá empezado el acta. Una vez prestados los juramentos queda constituída la Mesa, nunca antes de las siete. Se procede a abrir el paquete que contiene las boletas oficiales, no sin antes observar si los sellos y amarres están intactos; si se advierte algún error en el dorso de la boleta o el número del Colegio está equivocado o le falta el sello de la Junta Provincial; si ocurriese esto último, se le pondrá el del Colegio en el ángulo superior izquierdo, donde debía estar el de la Provincia; se contarán con cuidado para ver si vienen bien con el número que dice la cubierta del paquete.

Si hubiese error en el número del Colegio se tachará el equivocado, escribiéndose corregido. Esas boletas sólo se usarán si se agotasen las que no tuvieran esos errores o faltas. Todo lo cual se hará constar en el acta.

El paquete de boletas de repuesto únicamente se abrirá cuando se agoten las oficiales.

Si dentro de los paquetes hubieren más o menos boletas de las que dice la cubierta, se hará constar en el acta, como también lo ocurrido con motivo de la apertura del paquete; los paquetes de boletas, libros de Votación y Registro quedan desde aquel momento bajo la custodia y responsabilidad de todos los Miembros de la Mesa del Colegio.

A todas las boletas se le pondrá el sello del Colegio en el dorso donde dice el número del Colegio. El vocal encargado de entregar las boletas a los electores, contrae responsabilidad si entrega alguna sin los sellos.

Verificadas esas operaciones, el presidente designa un vocal para que entregue las boletas y otro para que dirija los escribientes que llevarán los libros; tanto los vocales como los escribientes pueden alternar en su cometido respectivo durante el día.

Terminado todo lo que se deja dicho, el presidente abrirá las puertas del Colegio y a presencia de la Mesa y electores que quepan fuera de la reja abrirá la urna, para que se cercioren que está vacía; si algún elector quisiera examinarla de cerca, se le complacerá; después el presidente la cerrará guardándose la llave.

Si por algún defecto mecánico no pudiera abrirse la urna, se forzará, procediéndose a examinar la causa ya sellarla; hechos que se consignarán en el acta; los sellos no se quitarán hasta la conclusión de la votación.

El presidente habla.

Mostrada la urna, el presidente dirá en alta voz: "Queda abierta la votación y continuará sin interrupción hasta las tres de la tarde".

El primer elector que se presente a votar y los demás que durante el día concurran, comenzarán por exibir la cédula, "sin la cual no se puede votar".

A las nueve de la mañana, aunque haga poco tiempo que comenzó la votación, el presidente del Colegio dirá en alta voz, sin interrumpir la votación: "Son las nueve de la mañana, y desde la apertura del Colegio hasta este momento han votado tantos electores", y dirá el número que alcanza hasta esa hora el Libro de Votación.

El secretario hará constar en el acta, la hora, el anuncio, los votos emitidos a esa hora y los certificados que hubiere expedido con motivo de ese anuncio.

Durante el día y con intervalos proporcionados de tiempo se entregarán nuestras de las boletas a los electores que estén fuera de la reja para que las estudien.

A las once de la mañana, a la una del día, y a las tres de la tarde, el presidente de la Mesa del Colegio, repite en alta y clara voz los votos que hasta esas horas se hayan depositado en la urna.

El secretario hará constar esos anuncios en el acta.

A las dos y dos y media de la tarde el presidente (sin interrumpir la votación), anunciará en alta voz que la votación se cerrará a las tres.

A las tres en punto y después de anunciar en alta voz el presidente cuántos electores han votado hasta esa hora, cesará por completo la entrega de boletas a los electores, que, en aquel momento, se hallen en el interior de la reja, los que terminarán de votar, si han cumplido los requisitos que se exigen.

El presidente y demás personal del Colegio votarán en ese Colegio, (Artículo 160 del Código), aun cuando no estén inscriptos en el Registro Electoral del mismo. Los votos emitidos en tales casos se anotarán en el Libro de Votación y las [illegible], pero no en el Registro del Colegio.

También votarán los inspectores electorales que sean vecinos del Municipio en que estén actuando, como autoriza la Instrucción 107.

La misma regla se aplicará a los escribientes y sus suplentes, siempre que de sus cédulas electorales y certificados de nombramiento, expedidos por la Junta Municipal Electoral, conste que son electores inscriptos en el Municipio a que pertenece el Colegio en que estén ejerciendo sus funciones.

Con arreglo a lo dispuesto en este precepto, los suplentes sólo podrán votar en el Colegio cuando estuvieren actuando en el lugar del propietario.

Inmediatamente que se hayan depositado las últimas Boletas, el presidente anunciará en alta voz: "Queda cerrada la votación".

DEL ESCRUTINIO

Por el Artículo 187 del Código el escrutinio de la votación para delegados a la Convención Constituyente se efectuará en forma análoga al de las nacionales o parciales.

El tener un nombramiento de Miembro de Mesa no da derecho a estar en el interior de la reja si no está fungiendo como tal miembro. Fuera de la reja podrán estar los candidatos o sus apoderados y los electores que cómodamente quepan a juicio de la Mesa, (Artículo 175 del Código Electoral "y mientras mantengan el orden".

Antes de abrirse la Urna se contarán las boletas sobrantes (las que por no haber sido necesarias para más electores no se han usado) y se estampará en cada una de ellas, con sello gomígrafo y con tinta indeleible, las palabras: "No usada", operación que se realizará precisamente mostrando cada boleta, en que se haya estampado esa frase, al público que se halle presenciando el escrutinio.

Hechas las operaciones indicadas, no sin antes haber tomado nota el secretario del número de boletas que contiene cada grupo, se empaquetarán separadamente, escribiéndose en el respaldo de los paquetes una nota pormenorizada de su contenido, a través del cierre, firmada por los Miembros de la Mesa y estampándose el sello del Colegio. Los números que contengan la nota se escribirán en las letras y guarismos. (Artículo 139 del Código Electoral).

Acto continuo el presidente en presencia de los Miembros de la Mesa abrirá la urna y sacará las Boletas sin desdoblarlas.

Terminado el escrutinio se procede a extender los certificados que hayan pedido y los que hay que enviar a los distintos organismos conforme a los modelos.

Se hace el paquete general que va a la Junta Municipal Electoral y que contiene toda la documentación del Colegio.

Ya terminadas en el Colegio todas las operaciones del escrutinio, se nombrará una comisión compuesta no menos de tres miembros del Colegio, designados por votación, para que lleven los documentos, y la urna cerrada y sellada a la Junta Municipal correspondiente.

En la comisión irá el inspector electoral que hubiere actuado.

Toda esa labor del día de elecciones puede, y debe quedar terminada mucho antes de las diez de la noche, y en la Junta Municipal Electoral la documentación. Con Patriotismo, Buena Voluntad y con Cuidado, la función del día 5 de marzo tiene que acabar antes de que termine ese día.

El secretario de la Mesa de un Colegio Electoral.

Deberán estar presentes, en el local del Colegio a las seis de la mañana del 5 de marzo, él y su suplente, éste por si no concurriese el propietario. Será conveniente se pongan de acuerdo para sustituirse durante el día y así compartir la labor.

El secretario no tiene que hacer otra cosa durante la votación que ponerle el sello del Colegio al dorso de la Cédula de los electores que hayan votado, y atender al acta, la que se comenzará a extender desde los primeros momentos en que llegue al Colegio. No debe moverse de su puesto, su misión es el acta. No le corresponde auxiliar a los electores analfabetos.

El secretario irá haciendo constar en el acta todo lo que fuera del curso ordinario de la votación y del escrutinio que ocurra en el Colegio. Es menos defectuosa un acta detallada que una deficiente.

El secretario escribirá de su puño y letra el acta.

Por el Artículo 188 del Código, el secretario del Colegio bajo su responsabilidad personal levantará el acta de todas las operaciones de la elección, consignando los nombres de los funcionarios de la Mesa, incluyendo los miembros políticos y los escribientes, y el tiempo que cada uno hubiese desempeñado sus funciones y, además, una relación de todo lo actuado desde que se reunió la Mesa, hasta el momento de su disolución definitiva. En dicha acta, se hará constar someramente, la índole y fundamento de todas las protestas presentadas por cualquier miembro político, o por cualquiera otra persona que haya sido debidamente autorizada para presentar protestas, y las desiciones fundadas de la Mesa respecto de ellas.

Cuando el protestante quisiere formular su protesta por escrito, la hará así, en cuyo caso el secretario tendrá la obligación de recibir el escrito y los documentos que con él se presenten, haciendo constar en el acta cuáles son éstos y uniéndolos a la misma.

Igualmente, el secretario hará constar en el acta la hora y minutos en que se abra y cierre la votación, así como la hora y minutos en que comience y termine el escrutinio primario; y, además, que el escrutinio, caso de no haberse terminado, fué suspendido a las doce de la noche del día de la elección, de acuerdo con las disposiciones del Artículo 192 del Código; "Suspensión que no es de esperar".

El acta será firmada por el presidente, por los vocales, por los miembros políticos y por el secretario del Colegio, certificando conjuntamente todos ellos que lo consignado en aquella es la verdadera relación de los hechos ocurridos. Se estampará en el acta el sello de cualquiera de los funcionarios arriba mencionados, se niegue a firmar el acta, él mismo hará constar, breve y claramente, debajo de las firmas de los otros funcionarios, los motivos de su negativa; y si se negare también a esto, el secretario hará constar esta negativa y los motivos que hubiere alegado.

El secretario propietario o suplente que saliere del Colegio, al volver tendrá que jurar de nuevo ante el presidente. No se olvide.

¿Le Falta a Ud. Vitalidad?

Es porque tal vez Ud. esté sufriendo con anemia, y mal nutrimento. Tome OZOMULSION, la Emulsión de Aceite de Hígado de Bacalao Super-Nutritiva. ¡Es agradable al paladar y devuelve la salud y las fuerzas!
OZOMULSION
ES LA MEJOR EMULSION DE ACEITE DE HIGADO DE BACALAO

Relación de los Locales Donde Funcionarán los Colegios Electorales Hoy, Día 5 de Marzo, con Expresión del Número de Electores y División Alfabética Acordada por la Junta:

ARROYO APOLO

Colegio número	División	Local	Electores
1	ABA-BO	Luis Estevez entre J. Delgado Goicuría E. P. 28.	380
2	BRA-DA	San Francisco 24 y 26 E. P. 57	354
3	DE-GAN	San Francisco 101 E. P. 96	367
4	GAR-HA	10 de Octubre 628 E. P. 62.	351
5	HE-LLUZ	Milagros 124 E. P. 10.	368
6	MA-NO	9a. Número 18 E. P. 5.	349
7	NU-RAB	E. Palma 130 E. P. 82.	371
8	RAD-SE	Dolores entre 15 y 16 E. P. 34	362
8	ZI-ZUZ	Tejar entre 14 y 15 E. P. 93	378
TOTAL			3280

ARROJO NARANJO

Colegio número	División	Local	Electores
1	ABA-FE	Real 103 E. P. 45.	323
2	FI-MU	Reparto Los Pinos E. P. 31.	323
3	NA-ZUZ	Reparto Montejo E. P. 79.	308
TOTAL			954

ARSENAL

Colegio número	División	Local	Electores
1	ABA-GAN	Cárdenas 70.	286
2	GAR-NO	Cienfuegos 58.	289
3	NU-ZUZ	Cienfuegos 64.	307
TOTAL			882

ATARES

Colegio número	División	Local	Electores
1	ABA-CO	Monte 501 E. P. 59.	316
2	CRA-GO	Monte 499 E. P. "A".	337
3	GRA-MI	Romay 56.	293
4	MO-RI	Romay 41.	296
5	RO-ZUZ	San Joaquín 66.	336
TOTAL			1584

CALVARIO

Colegio número	División	Local	Electores
1	ABA-MA	Real 43 E. P. 47.	247
2	ME-ZUZ	Reparto Mantilla E P. 83.	225
TOTAL			472

CASA BLANCA

Colegio número	División	Local	Electores
1	ABA-LA	Sevilla 91 E. P. 38.	287
2	LE-ZUZ	Registro Pecuario.	284
TOTAL			571

CAYO HUESO

Colegio número	División	Local	Electores
1	ABA-BU	Espada 43 B por San José.	331
2	CA-FA	San José 180.	358
3	FE-GU	San José 166.	336
4	HA-MAR	San José 148 B.	365
5	MAS-PI	Aramburo 34.	349
6	PLA-SE	Hospital 70.	333
7	SI-ZUZ	San José 136.	348
TOTAL			2420

CEIBA

Colegio número	División	Local	Electores
1	ABA-DIZ	Suárez 57 Créche.	301
2	DO-LO	Revillagigedo 83.	299
3	LU-RA	Revillagigedo 34.	308
4	RE-ZUZ	Apodaca 54.	292
TOTAL			1200

CERRO

Colegio número	División	Local	Electores
1	ABA-BO	Cerro y Sarabia Asilo Menocal.	339
2	BRA-DI	Cerro 526 E. P. 36.	335
3	DO-GOM	Tulipan 26 E. P. 72.	308
4	GON-LE	Chaple y Esperanza E. P. 64.	338
5	LI-MO	Cerro 613 Escuela del Hogar.	335
6	MU-RAD	Cerro 522 E. P. 37.	337
7	RAF-SOS	Cerro 522 E. P. 37.	333
8	SOT-ZUZ-	Chaple y Esperanza E. P. 77	336
TOTAL			2661

COLON

Colegio número	División	Local	Electores
1	ABA-DO	Virtudes 60.	286
2	DRA-LE	Aguila 46.	305
3	LI-PRU	Crespo 56.	290
4	VU-ZUZ	Industria 66.	305
TOTAL			1176

CHAVEZ

Colegio número	División	Local	Electores
1	ABA-DO	Esperanza 129.	378
2	DRA-LA	Tenerife 64.	382
3	LE-PRU	Tenerife 82.	367
4	PU-ZUZ	Esperanza 150.	373
TOTAL			1500

DRAGONES

Colegio número	División	Local	Electores
1	ABA-FE	Zanja 65.	350
2	FI-NO	Escobar 170 E.	339
3	NU-ZUZ	Salud 48 E. P. 25.	359
TOTAL			1048

GUADALUPE

Colegio número	División	Local	Electores
1	ABA-DO	Dragones 104.	290
2	DI-LA	Dragones 74.	296
3	LE-PO	San Nicolás 138.	304
4	PRA-ZUZ	Manrique 105.	291
TOTAL			1181

JESUS DEL MONTE

Colegio número	División	Local	Electores
1	ABA-CO	San Indalecio 15 E. P. 6.	328
2	CRA-GO	10 de Octubre 307 E. P. 65.	347
3	GRA-MON	10 de Octubre 417, Asilo Diurno.	312
4	MOR-ROJ	Enamorados 33 E. P. 7.	304
5	ROM-ZUZ	J. del Monte 411 E. P. 40.	300
TOTAL			1591

JESUS MARIA

Colegio número	División	Local	Electores
1	ABA-LE	Suárez y Diaria E. P. 98.	349
2	LI-ZUZ	Suárez y Diaria E. P. 99.	365
TOTAL			705

LUYANO

Colegio número	División	Local	Electores
1	ABA-CO	Cueto y Herrera E. P. 29.	373
2	CRA-GA	Caserío de Luyanó 12 E. P. 43.	366
3	GE-LO	Luyanó 104 E P. 41.	364
4	LU-PAJ	Guasabacoa y Herrera E. P. 44.	369
5	PAL-RO	Santa Felicia entre Reforma y Guasabacoa E. P. 8.	380
6	RU-ZUZ	Teresa Blanco 49.	380
TOTAL			2232

MANUEL DE LA CRUZ

Colegio número	División	Local	Electores
1	ABA-CRU	Luyanó 50 E. P. 42.	331
2	CU-GO	Luco 74.	342
3	GRA-MI	Atares entre Santa Felicia y Luyanó.	328
4	MO-RI	10 de Octubre 189.	317
5	RO-ZUZ	Pérez 25 entre Ensenada y Fomentos.	370
TOTAL			1688

MARTES

Colegio número	División	Local	Electores
1	ABA-LA	Máximo Gómez 28 y 30 E. P. 20	365
2	LE-ZUZ	Maloja 31	357
TOTAL			722

MEDINA

Colegio número	División	Local	Electores
1	ABA-CON	25 entre C D E. P. 50.	322
2	COR-GOM	25 entre C y D E. P. 51.	328
3	GON-MA	Kindergarten número 14 23 número 280.	313
5	RO-ZUZ	Escuelas Modelo.	347
TOTAL			1623

MONSERRATE

Colegio número	División	Local	Electores
1	ABA-CO	Lagunas 36.	344
2	CI-GO	Virtudes 99.	369
3	GRA-MON	Concordia 89 Creche.	346
4	MOR-ROD	Animas 120.	353
5	REG-ZUZ	Perseverancia 1.	335
TOTAL			1747

PAULA

Colegio número	División	Local	Electores
1	ABA-HA	Jesús María.	212
2	HE-ZUZ	San Ignacio 122.	239
TOTAL			451

PEÑALVER

Colegio número	División	Local	Electores
1	ABA-CO	Sitios 103 y 104 E. P. 67.	350
2	CRA-GO	Campanario 222 E. P. 24.	350
3	GRA-MON	Sitios 89.	337
4	MOR-ROJ	Campanario 210.	342
5	ROM-ZUZ	Peñalver 61.	345
TOTAL			1724

PILAR

Colegio número	División	Local	Electores
1	ABA-DI	Estevez 45 Esc. R de la Cuesta.	333
2	DO-LO	Estevez 74, E. P. 41.	355
3	LU-RE	Máximo Gómez 308 E. P. 33.	338
4	RI-ZUZ	San Joaquín 16 E. P. 32.	336
TOTAL			1362

PRINCIPE

Colegio número	División	Local	Electores
1	ABA-CON	Quinta de los Molinos.	313
2	COR-GOM	4 y 39 E. P. 23.	296
3	GON-ME	Laboratorio wood.	330
4	MI-RI	31 entre 2 y 4.	295
5	RO-ZUZ	Luaces letra C.	324
TOTAL			1558

PUEBLO NUEVO

Colegio número	División	Local	Electores
1	ABA-COM	Belascoaín y Zanja E. Medicina.	356
2	CON-GOM	Estrella y Cifres E. P. 48.	327
3	GON-ME	Belascoaín 123 E P. 3.	359
4	MI-ROB	Salud 209 E. P. 68.	341
5	ROC-ZUZ	Salud 154 A.	372
TOTAL			1755

PUENTES GRANDES

Colegio número	División	Local	Electores
1	ABA-CAR	San Antonio 8 E. P. número 29.	378
2	CAS-FU	Calzada Puentes Grandes 8 y 10 E. P. 49.	355
3	GA-JA	Cerro 618 E. P. 75.	380
4	JE-NA	Cerro 596 E. P. 66.	381
5	NE-ROJ	Real 51.	385
6	ROM-ZUZ	Daoiz 28 E. P. 18.	334
TOTAL			2224

PUNTA

Colegio número	División	Local	Electores
1	ABA-DO	San Lázaro 91, E. P. 11.	280
2	DU-LO	Industria 58.	300
3	LU-RA	Crespo 13 A.	297
4	RO-ZUZ	Aguila 18.	307
TOTAL			1184

SAN FELIPE

Colegio único	División	Local	Electores
	ABA-ZUZ	Obrapía 371|2 Sanidad Vegetal.	307

SAN FRANCISCO

Colegio único	División	Local	Electores
	ABA-ZUZ	Inquisidor 32 E. P. 8.	224

SAN ISIDRO

Colegio número	División	Local	Electores
1	ABA-FU	Paula 65.	343
2	GA-PA	Merced 95.	351
3	PE-ZUZ	Conde 12.	361
TOTAL			1055

SAN JUAN DE DIOS

Colegio número	División	Local	Electores
1	ABA-GOM	Maestranza por Cuba	284
2	GON-PEÑ	Maestranza por Chacón.	292
3	PER-ZUZ	Aguiar 31 E. P. 1.	302
TOTAL			878

SAN LAZARO

Colegio número	División	Local	Electores
1	ABA-CO	Aramburo 14 E P. 16.	351
2	CRA-GO	Príncipe 27 E. P. 52.	350
3	GRA-MO	Jovellar 7 E. P. 53.	337
4	MU-ROJ	Soledad 1 y 3 E. P. 27.	327
5	RUM-ZUZ	Vapor 14.	307
TOTAL			1672

SAN LEOPOLDO

Colegio número	División	Local	Electores
1	ABA-DO	Lagunas 67 E. P. 14.	382
2	DRA-LA	Lagunas 78.	365
3	LE-PUL	Escobar 72.	355
4	PUM-ZUZ	Lagunas 103.	380
TOTAL			1482

SAN NICOLAS

Colegio número	División	Local	Electores
1	ABA-FE	Rayo 114, E. P. 21.	324
2	FI-PAN	San Nicolás 202.	320
3	PAR-ZUZ	San Nicolás 248.	321
TOTAL			965

SANTA CLARA

Colegio número	División	Local	Electores
1	ABA-LE	Habana 150 E. P. 13.	231
2	LI-ZUZ	Habana 156 E. P. 26.	230
TOTAL			461

SANTA TERESA

Colegio número	División	Local	Electores
1	ABA-HE	Acosta 721|2.	353
2	HI-ZUZ	Curazao 1.	353
TOTAL			760

SANTO ANGEL

Colegio número	División	Local	Electores
1	ABA-LE	Villegas 28.	368
2	LI-ZUZ	Chacón 36.	372
TOTAL			740

SANTO CRISTO

Colegio número	División	Local	Electores
1	ABA-LA	Lamparilla 39.	288
2	LE-ZUZ	Lamparilla 61-1|2.	281
TOTAL			569

TACON

Colegio número	División	Local	Electores
1	ABA-LA	Barcelona 2.	380
2	LE-ZUZ	Aguila 114.	385
TOTAL			765

TEMPLETE

Colegio número	División	Local	Electores
1	ABA-ZUZ	Oficios 4 Monte de Piedad.	323

VEDADO

Colegio número	División	Local	Electores
1	ABA-COM	8 número 5 E P. 71	357
2	CON-GOM	13 número 95 E. P. 56.	358
3	GON-ME	26 entre 13 y 15 E. P. 61.	369
4	MI-RI	Calzada 75 entre B y C E. P. 34.	379
TOTAL			1831

VILLANUEVA

Colegio número	División	Local	Electores
1	ABA-DI	Cerro 418 E. P. 58.	324
2	DO-LO	Cerro 418 E. P. 58.	315
3	LU-PO	Cerro 563 E. P. 2.	300
4	PRA-ZUZ	Velázquez 32.	300
TOTAL			1239

VIVES

Colegio número	División	Local	Electores
1	ABA-GOM	Esperanza 106.	310
2	GON-PEÑ	Rubalcaba 5.	296
3	PER-ZUZ	A. Recio 70.	318
TOTAL			924

A los Habitantes de la Habana; a los Electores Políticos de Este Municipio; a los Funcionarios y Empleados Públicos:

La labor llevada a efecto por los distintos componentes políticos de los Partidos Liberal, Conservador, Popular, Reformista, Republicano y Democrático, es digna de los mayores aplausos, por cuanto día tras día, cada uno de sus afiliados en los distintos barrios que forman esta municipalidad, con entusiasmo y desinterés, han contribuído a que este Directorio Municipal "Pro-Reforma Constitucional", se sienta satisfecho y seguro de un éxito ruidoso y abrumador.

Es necesario que el día de hoy lunes 5, los electores concurran a sus respectivos colegios electorales, a las 7 de la mañana, a depositar su voto, cumpliendo de esta manera el deber más sagrado de cada ciudadano, unánime en esta elección, que no es el triunfo de un Partido, sino la obra grande, digna, y santa de reformar la Carta Fundamental de la República, para gloria de sus hombres y de Cuba.

Así mismo invitamos de manera cordial a todos los funcionarios y empleados del Estado, la provincia y el municipio, para que voten y cooperen en estas elecciones plebiscitarias con el mismo tesón que han sabido en todo tiempo imprimir los días comiciales.

Cumplido este deber, en ruego que hacemos a todos, el Directorio Municipal de la Habana, "Pro-Reforma Constitucional", se sentirá vivamente satisfecho al poder ofrecer al Primer Magistrado de la República el ilustre general Gerardo Machado Morales, el premio a su labor de gobernante cariñoso, que ha sabido conducir la nave del Estado, por rutas de prestigio y de glorificación nacional.

Habana, 4 de marzo de 1928.

Dr. Viriato Gutiérrez, Director Político. — **José Izquierdo Juliá**, Presidente. — **Dr. Felipe González Sarraín**. Director Legal. — **Miguel Angel Cisneros**, Presidente del Ejecutivo Municipal Liberal. — **Miguel Albarrán**, Presidente del Ejecutivo Municipal Conservador. — **Benito Lagueruela**, Presidente del Ejecutivo Municipal Popular. — **Gabriel Casanovas**, Presidente del Ejecutivo Municipal Democrático. — **Dr. Roberto F. Tiant**, Presidente del Ejecutivo Municipal Reformista. — **Ricardo Cabanas**, Presidente del Ejecutivo Municipal Republicano.

PARTIDO LIBERAL

DIRECTORIO NACIONAL

COMITE EJECUTIVO

Hoy se celebra en todo el territorio de la República, el acto más transcendental de estos últimos tiempos de nuestra vida republicana, en que habrán de elegirse los delegados a la Convención Constituyente, que en su oportunidad sancionarán la reforma introducida por el Congreso en nuestra Carta Fundamental.

Sin querer entrar en el análisis de la misma, la estimamos de gran conveniencia para el país, correspondiéndole al ilustre Presidente General Machado el gran honor de ser el proulsor de tan fecunda iniciativa.

Por ello es que, de acuerdo con las instrucciones de nuestros Jefes, comunicamos a todas las Delegaciones de este Directorio, que concurran a las urnas a depositar sus votos a favor de los Candidatos del Partido Liberal, votando la candidatura completa de nuestra colectividad política, como una sanción definitiva, a la obra de gobierno de nuestro querido Presidente, que ha sabido orientar al país por la senda del progreso y del honor.

Habana, 5 de marzo de 1928.
Presidente: Mario G. Mendoza.
Secretario: Rafael Reyna.
Director General: Rafael Quintana.

MANIFIESTO DE LA JUVENTUD LIBERAL DE LA HABANA A SUS AFILIADOS

El Directorio Central de la Juventud Liberal de la Habana, fué el primer organismo político que hubo de acoger entusiástica y desinteresadamente, la Ley de Reformas Constitucionales y Prórroga de Poderes, habiendo realizado, desde la promulgación de dicha Ley hasta nuestros días, la magna labor de propagar por los cuarenta y tres barrios de este Municipio, las ventajas y los beneficios que indudablemente reporta a nuestro pueblo las mencionadas reformas. Hoy, a pocas horas de que el pueblo de la Habana se dispone a votar por unanimidad de criterios, y con firmeza patriótica a favor de los candidatos a Delegados a la Constituyente, nos creemos en el deber de señalar a todos los afiliados a la Juventud Liberal de la Habana, la obligación que tienen de prestar su concurso y de dar su voto por los candidatos liberales que figuran en la boleta provincial electoral, como representativos de la voluntad de nuestro partido y como hombres de confianza del ilustre Jefe del Estado, general Gerardo Machado, a cuya iniciativa se debe que el Congreso Nacional promulgara la Ley que modifica artículos de nuestra constitución y que prorroga el mandato popular al Gobierno que nos rige para gloria y bienestar de Cuba.

Si este deber que señalamos a los afiliados a esta Juventud Liberal de la Habana en particular, y en general el pueblo todo de Cuba, es cumplido y satisfecho en las aspiraciones que todos esperamos, este Directorio Central, se sentirá satisfecho ya que habremos laborado y puesto nuestro concurso, firme y patriótico a la más grande y fecunda obra política que hemos realizado desde la instauración de la República.

Por el Directorio Central:
José Ramón Egües, Presidente de la Juventud Liberal de la Habana. —**Osvaldo Valdés de la Paz**, Director Político de la Juventud Liberal de la Habana. — **Dr. Gabriel García Galán**, Secretario General de la Juventud Liberal de la Habana.

Al primer síntoma de un resfriado, tal vez de la influenza, córtelo usted sin pérdida de tiempo tomando el
LAXATIVO
BROMO-QUININA
Busque esta firma en la cajita
E. W. Grove

ARTICULOS para REGALOS
¿Llega el santo de mamá, el aniversario de su compromiso o la boda de la amiga y no tiene idea de lo que ha de regalar? Pues visítenos y le mostraremos infinidad de artículos bonitos, elegantes y no caros, para adorno de la casa unos, para uso personal otros
"VENECIA"
OBISPO 96 — TELF. A-3201

Candidatos a Delegados a la Convención Constituyente

PARTIDO LIBERAL

PINAR DEL RIO
Pablo L. Pérez y Valdés. Ramón Guerra Puentes. Guillermo Camacho Valdés. Feliciano Madrid Vega. Pedro García Valdés.

HABANA
Generoso Campos Marquetti. Octavio Céspedes Ortiz. Matías Duque Perdomo. Felipe González Sarraín y García Quirós. Viriato Gutiérrez y Valladón. Enrique Hernández Cartaya. Antonio Sánchez de Bustamante y Sirvent. Octavio Zubizarreta Díaz. Baldomero Acosta Acosta. José Díaz Valdivia. Joaquín Masip Domínguez. Antonio Pérez Olivera. Eduardo Rivero Alba.

MATANZAS
General Carlos María de Rojas y Cruzat. Doctor Julio Capo Daily. doctor Leopoldo Germán Pella y Torres. Nemesio Berrio Ulacia. General José Ramón Montero Broin. Doctor Rodolfo Rodríguez Fraga.

SANTA CLARA
José María Espinosa. Oscar Barrero y Velasco. Rogelio Alfert y Aroix. Ernesto Collado Castillo. Pedro Sánchez Gómez. Pedro Pérez Ruiz. Fernando J. del Pino. Ambrosio Campos Vicente. Idalberto del Pico y Prado. Isaias Cartaya Cartaya. Mario García Madrigal. Francisco Delgado Cárdenas. Emilio Núñez Portuondo.

CAMAGUEY
José María Cabrera Echemendía. José A. de Socarrás Recio. Jorge Justiz Madrazo. Arístides Don Zaldívar.

ORIENTE
Ricardo Navarro Ely. Manuel Fuentes García. Faustino Manduley Tapia. Oscar Solva Muñoz del Canto. Conrado Bonet León. Luis Felipe Salazar. Adeodato Carvajal Duharte. Américo Portuondo Hardy. Eduardo González Manet. Benigno Aguirre Torrado. Enrique Thomas Thomas. Ricardo Eguilior Vinent. Pedro Roi de la Tejera. Conrado E. Planas Valladares.

PARTIDO CONSERVADOR

PINAR DEL RIO
Lorenzo D. Beci y Erbiti. Vicente Santo Tmás y Vicioso. Andrés García Rivera. José Manuel Azcuy y Corrales. Héctor Herrera y Baylina.

HABANA
Miguel León y Fuentes. Gonzalo Aróstegui y del Castillo. Antonio Cantón Rivero. Pedro Dobal Valdés. Rafael Artola García. Oscar Montero González. Eligio Estrada Enríquez. Gonzalo Alvarado Zúñiga. Guillermo Martínez Aguilar. Mario Pascual del Río. Adolfo Pino y Quintana. Mario Díaz Cruz. René Pérez Abreu y Pérez.

MATANZAS
Doctor Joaquín Gundián Sánchez. Víctor de Armas y Nodal. Lucas A. Cambo y Ruiz. Domingo Lecuona Hernández. Doctor Agustín Pacheco y Pérez. Doctor Porfirio Andreu y Bassois.

SANTA CLARA
Carlos F. Gutiérrez Valladón. Felipe Silva y Gil. Agustín Sierra y González. José March y del Castillo. Aurelio T. Cabezas y Cabrera. José Mulkay y Martínez. Julio Jiménez Carrillo. Rafael Delgado Barrera. Fernando Valdés Oramas. Segundo Marín García. Pedro A. Alvarez Rodríguez. Salvador Oropesa y del Sol. Sixto Roque del Sol.

CAMAGUEY
Manuel Loreto Borges Torres. Federico de Miranda Mola. Darío E. Castillo Socarrás. José Luis Meneses Comas.

ORIENTE
Eugenio Molinet y Amoros. Manuel Camps Reyes. José de Jesús Bello León. Tirso Infante. Jonás Galán Breal. Francisco Rosillo Charón. Joaquín Fonseca Sarmientos. Teobaldo Rosell y Silveira. Martiniano Verdecia Reyes. Francisco E. Ortega Canet. José M. Purón Secada. Carlos M. Rodríguez Tamarit. Sebastián Beltrán y Moreno. Urbano Sánchez Villalón.

PARTIDO POPULAR

PINAR DEL RIO
Francisco S. Méndez y Fernández. Plutarco Mata y Cobo. Gabino Corvo y Rivero. Francisco Calvo y Alvarez. Julio Carrera y Valdés.

HABANA
Doctor Carlos Jiménez de la Torre. Benito Lagueruela y Rubio. Eligio Madán y Madán. Ramón Valera y Galiano. José Leal Morejón. José Vázquez Valdés. Carlos Portela Pérez. Juan Bruno Zayas Baquero. Eduardo M. Miranda. Saturnino Escoto Carrión. Oscar Edreira Rodríguez. Francisco Luis Corona. Francisco Cuéllar del Río.

MATANZAS
Eladio Tapanes Escobar. José L. García y Domínguez. Mónico Montero Bernal. Alfredo Labrit y Salas. Eladio González Morales. José P. Viera Calderín.

SANTA CLARA
Antonio Rojas Oria. Antonio Azel Estéfano. Salvador Castillo León. Cecilio Echenique. Pedro Hernández Zurbarán. Andrés del Río Pérez. Leopoldo Guzmán Alvarez. Rigoberto Leiva Matarama. León Bravo Vázquez. Eligio Estrada Blanco. Guillermo Gatell Medeley. Ramiro L. Palma Mederos. Severo García Pérez.

CAMAGUEY
Aníbal Fernández Lobo. Abelardo Tous Sala. Francisco Duque Estrada Varona. Rafael P. Senespleda.

ORIENTE
Rafael E. Polanco Bidart. Rafael Más Fonseca. Miguel Balanzo Díaz. Alberto Abreu Jiménez. Ismael Esteban Oliva. Manuel E. Pedroso Portela. Andrés Escanaverino Céspedes. Celestino García Bracho. Waldo Toledo Fadraga. José Ramírez León. Tomás Barrueco Ramos. Angel D. Ravelo Techevarría. Manuel Rodríguez Mulet. Luis F. Moncada Hechavarría.

A los Populares del Municipio de la Ciudad de la Habana

El Partido Conservador ha exigido la elección de cinco de los Convencionales postulados en su candidatura, faltando al compromiso contraído anteriormente; y nuestro Partido, respondiendo coco siempre con verdadera gentileza, ha recobrado su libertad de acción, para demostrar que el triunfo nuestro está en la conciencia pública, y que ganaremos con votos lo que ellos pretenden con subterfugios y leguleyerías.

Con cuentas amañadas y sin considerar los antecedentes legales facilitados por la Junta Provincial Electoral, que determinan el factor proporcional de cada Partido, y por el cual, en todo caso, tendríamos derecho a la elección de dos Convencionales, pretenden que se debe reducir el número de candidatos de posible elección por nuestro Partido, a uno.

Pero los Jefes del Partido Popular, poniendo de relieve una vez más su abnegación y consecuencia, después de largas discusiones, en que la obcecación conservadora llegó a su límite OBTUVIERON SE DEJARA EN LIBERTAD DE ACCION A LOS PARTIDOS EN ESTE MUNICIPIO DE LA HABANA, PARA ELEGIR SUS CONVENCIONALES.

Ahora hay que demostrar nuestra pujanza y disciplina y dirigir nuestras actividades todas a una sola finalidad: OBTENER EL MAYOR NUMERO DE CANDIDATURAS COMPLETAS. Con ello consolidaremos nuestra existencia y nuestro porvenir.

De la unión nace la fuerza; y todos los Populares de todas las jerarquías políticas, Senadores, Representantes, Concejales, Jefes y afiliados debemos votar CANDIDATURA COMPLETA.

CANDIDATURA COMPLETA debe ser la órden.
CANDIDATURA COMPLEA debe ser la recomendación.
CANDIDATURA COMPLETA debe ser el grito del Partido Popular.

CANDIDATURA COMPLETA POPULAR, debe ser el compromiso de honor, que los Marianistas todos, deben contraer consigo, para afecto y gratitud hacia el Partido que postuló e hizo triunfar al doctor Miguel Mariano Gómez.

Y CANDIDATURA COMPLETA recomienda nuestro ilustre Jefe, el doctor Alfredo Zayas y todos los Candidatos a la Convención Constituyente que figuran por nuestro Partido.

Pensar en que se falte a ese deber, de votar CANDIDATURA COMPLETA, sería pensar en una traición al Partido, y como traidor y desleal a quél que recomendara otra cosa.

Tenemos fé en nuestro triunfo, porque el Partido Popular en los momentos más álgidos de su vida, es cuando ha sabido demostrar más maravillosamente su existencia y unión.

Nuestro honor está empeñado en votar CANDIDATURA COMPLETA.

Es necesario votar CANDIDATURA COMPLETA.

DR. CARMELO URQUIAGA, BENITO LAGUERUELA, DR. C. JIMENEZ DE LA TORRE, ELIGIO MADAN, RAMON VALERA, JOSE LEAL MOREJON, JOSE VAZQUEZ VALDES, DR. CARLOS PORTELA, JUAN BRUNO ZAYAS, EDUARDO M. MIRANDA, SATURNINO ESCOTO CARRION, DR. OSCAR EDREIRA, FRANCISCO LUIS CORONA, FRANCISCO CUELLAR.

A los Directorios Marianistas

En el problema de la Reforma, el marianismo sigue, exclusivamente, las inspiraciones del Honorable señor Presidente de la República.

En su consecuencia, hacemos constar, que se mantienen — en todas sus partes — las instrucciones que se han dado en la mañana de hoy en Prado núm. 31, las que no se modificarán de ninguna manera y que la candidatura que debe votarse es la que nosotros, personalmente, hemos entregado con nuestras formas.

En tal virtud rogamos a todos los miembros de los Directorios y a los marianistas en general, que acudan con entusiasmo a las urnas electorales a ejercitar el sagrado derecho del sufragio. — **Dr. Rafael Santos Jiménez, Francisco Castro. — Carlos M. Peláez.**

MARAVILLOSA AGUA DE:
CORCONTE
CALCULOS - REUMA - ACIDO URICO
1865 alt d-1

M.E.C.D. 2016

LAS ELECCIONES DE HOY EN TODA LA REPUBLICA

Todo Está Dispuesto Para la Contienda Comicial de Hoy

Los Posibles Triunfadores y Otras Notas de Interés

COMPLETO ORDEN EN TODA LA REPUBLICA.-LAS REGLAS DICTADAS POR LA CENTRAL ELECTORAL RESPECTO AL ORDEN PUBLICO EN LAS ELECCIONES

ACTIVIDADES DE LAS JUNTAS ELECTORALES

La Junta Municipal Electoral se encuentra en sesión desde las primeras horas de la mañana de ayer, bajo la presidencia del doctor Julián José Silveira y Galvez y actuando de Secretario el señor Antonio Quirós.

No obstante la existencia de seis partidos políticos en esta municipalidad, el Conservador, el Liberal, el Popular, el Republicano, el Democrático y el Reformista, sólo han actuado en dicha Junta Electoral, dos Miembros Políticos, el Liberal señor Rovirosa y el Conservador Anduina.

Los citados señores y personal de la Junta Municipal, llevan actuando veinte y cuatro horas sin descansar, y propónense continuar todo el día de hoy.

600 RENUNCIAS

Extraordinario en extremo es el trabajo que pesa sobre los componentes de ese organismo electoral, aumentado considerablemente en esta jornada plebiscitaria, dado el sinnúmero de renuncias presentadas últimamente por el personal designado para las mesas electorales, así como por no haber sido encontrados otros tantos designados para esos puestos por los miembros de la Policía Nacional que al efecto se les comisionara.

En altas horas de la noche de ayer, la Junta procuraba cubrir esas bajas, la mayoría "por enfermedad" y las que se hacían ascender a más de seiscientas.

DUPLICADOS DE CEDULAS

Gran animación había ayer en los alrededores de dicha Junta. Centenares de electores, en ordenada fila, ocupaban toda la cuadra de Escobar desde Animas a Virtudes, en busca de duplicados de cédulas por habérseles extraviado las que poseían.

LOS ELEMENTOS DE OBRAS PUBLICAS

La circular del Secretario de Obras Públicas doctor Carlos Miguel de Céspedes, recomendando a los empleados de ese Departamento ejercitaron el derecho del sufragio, dió sus resultados. Numerosos empleados desfilaron ayer por la Junta Municipal para colocarse en situación legal y participar de los comicios de hoy.

José L. Franco y el ex-representante Esquivel, atendían a los citados empleados.

JEFES POLITICOS EN LA MUNICIPAL

Durante el día y noche de ayer, estuvieron en la Municipal habanera numerosos Jefes Políticos, interesados en las sustituciones que se hacían del personal que había renunciado a ir a las mesas electorales. Recordamos al Jefe Popular doctor Carmelo Urquiaga; a los Jefes Marianistas, señores Rafael Santos Jiménez, Carlos Peláez, Francisco Castro, Napoleón Gálvez y Antonio Torra; a los liberales Antonio Pardo Suárez, Pedro López Pérez, Esequiel Sarracent, Antonio Ruiz, Gobernador de la Provincia, Manuel Pereira, exalcalde de la Habana; al candidato a la Constituyente ingeniero Benito Lagueruela y a sus correligionarios Ricardo Dávila y "Nico" Otamendi, así como un centenar más de conocidos políticos.

EL JEFE DE LA POLICIA

El teniente coronel Perdomo, Jefe de la Policía Nacional, visitó al mediodía de ayer las oficinas de la Junta Municipal, para conocer el número de los Colegios electorales que funcionarán en el Municipio y situación de los mismos, a fin de distribuir de la mejor manera el personal a sus órdenes.

Los Colegios son 162, como se podrá ver en la relación que publicamos en otro lugar del DIARIO.

TODA LA NOCHE

La Municipalidad habilitó sus oficinas y estuvo entregando duplicados de cédulas durante toda la noche de ayer.

También, hasta horas de la madrugada estuvieron recogiendo los Presidentes de mesas, las urnas y documentación correspondiente.

NI UN SOLO INCIDENTE

No obstante los numerosos partidos que pasaron ayer por la Junta Municipal, no hubo un sólo incidente desagradable.

La cordialidad impera en las filas políticas de marejada comicial.

EN LA JUNTA PROVINCIAL

En su local de Reina entre San Nicolás y Manrique estuvo reunida ayer en sesión pública extraordinaria, la Junta Provincial Electoral.

Presidía el doctor Angel Mestre.

En la Secretaría, el joven René Ruiz Herrera.

En aquella Junta había tranquilidad absoluta: empleados y miembros del ejército que hacen la custodia.

La sesión duró hasta las nueve de la noche y en ella se conoció de las sustituciones hechas por las Juntas Municipales de los miembros de las mesas que han renunciado por causas justificadas o que no hayan sido habidos en las direcciones señaladas.

Puede decirse que en todos los municipios ha habido necesidad de sustituir a muchos de los nombrados con anterioridad, y puede que esto que viene aconteciendo dé lugar a que en lo sucesivo se procure una ley que ponga fin a tamaño mal.

La Provincial hizo entrega ayer de numerosos certificados de apoderados de candidatos y los cuales sirven, como saben nuestros lectores políticos, para poder visitar todos los colegios y procurar ventajas para sus representados.

Dicha Junta no conoció de reclamación alguna, lo que prueba que hasta la noche de ayer había tranquilidad absoluta en las filas políticas.

LA JUNTA C. ELECTORAL

Durante todo el día de hoy estará reunida en sesión extraordinaria para conocer por momentos la marcha de la Junta plebiscitaria la Junta que preside el recto Magistrado doctor Marco Aurelio Cervantes y de la que es Secretario insustituible el doctor Narciso Dávalos.

EL EJERCITO

Como en las elecciones anteriores, la custodia de los colegios estará hoy a cargo del Ejército Nacional, para hacer cumplir las disposiciones dictadas al efecto por el presidente de la Junta Central Electoral, doctor Marcos Aurelio Cervantes.

Con respecto al Término Municipal de la Habana, los colegios estarán bajo la custodia del Primer Batallón de Artillería, al mando del comandante Alonso Gramages.

LOS POPULARES VOTARAN CANDIDATURA COMPLETA

En la noche de ayer se reunieron en su Círculo de la calle de Neptuno, los Presidentes y Secretarios de los comités oficiales del Partido Popular para tomar acuerdos y trazarse una orientación para sacar dos o tres miembros de la Constituyente en las elecciones que se celebran en este día.

Presidió el acto el señor Camaño de Cárdenas y actuaron de secretarios los señores Lázaro Vicente y Agustín Alvarez y asistieron, a más de todos los presidentes y secretarios de comités, el doctor Carmelo Urquiaga, el señor Benito Lagueruela, el doctor Jiménez de la Torre y los mejores agentes políticos de los barrios.

Se acordó ir a la lucha electoral, procurando el mayor número de candidaturas completas y actuar enérgicamente en todos los barrios para conquistar la victoria.

Se dió cuenta de los trabajos realizados para alcanzar factor para dos candidatos populares y del apoyo que habían prometido varias colectividades.

Como una deferencia a este periódico y a su redactor político y a propuesta del doctor Urquiaza, la asamblea vitoreó entusiásticamente al DIARIO DE LA MARINA y al señor Polo.

Carmelo Urquiaga, Benito Lagueruela y José Borrás pronunciaron elocuentes discursos, estimulando a los populares para ir a las urnas y votar candidatura completa.

Por el entusiasmo advertido en esta importante reunión, los populares irán a las urnas dispuestos a triunfar sobre los conservadores.

LOS NOTARIOS ELECTORALES

He a continuación los Notarios electorales que han de dar fe de los escrutinios de la jornada comicial de hoy:

Dr. Servando Fernández, para la Habana; doctor Alberto Fernández, para Aguacate; doctor Tomás Alvarez, para Alquizar; doctor Eduardo Betancourt Agüero, para Batabanó; doctor Eduardo Bruzón, para Bauta; doctor Agustín Cantín, para Bejucal; doctor Cleofé Rubí, para Caimito; doctor Ramón Ruíz, para Guanabacoa; doctor Maximiliano Trujillo, para Güines; doctor Enrique Herrera, para Isla de Pinos; doctor Magdaleno Chis, para Jaruco; doctor Raúl Grau, para La Salud; doctor Miguel Angel Tamargo, para Madruga; doctor José B. del Cueto, para Marianao; doctor José María Franquelo, para Nueva Paz; doctor Felipe Rivero, para Melena del Sur; doctor Carlos Carbonell, para Quivicán; doctor Aurelio de la Pezuela, para Régla; doctor Mario de J. Angulo, para San Antonio de los Baños; doctor Gaspar Alonso Betancourt, para San Antonio de las Vegas; doctor Cándido Menció, para San José de las Lajas; doctor Virgilio Laudor, para San Nicolás; doctor Oscar M. Blanco, para Santa María del Rosario; doctor Francisco Fabré, para Santiago de las Vegas; doctor Juan Francisco Hernández, para Güira de Melena.

EL DIRECTORIO PROVINCIAL REFORMISTA

Durante la tarde y noche de ayer estuvieron reunidos en el Palacio de Balboa, los directores de la campaña pro-reforma Constitucional en la Provincia de la Habana, dando las últimas instrucciones a los Comités Ejecutivos de todos los términos Municipales de la Provincia.

LAS OFICINAS REFORMISTAS

Bajo la personal dirección del Gobernador Ruíz y con amplias instrucciones de los doctores Viriato Gutiérrez y Felipe González Sarraín, ha sido instalada una oficina en el Palacio de Balboa, la que funcionará en combinación con la de Galiano 66 y la Oficina Privada donde permanecerá todo el día de hoy el doctor Viriato Gutiérrez, Director supremo de la campaña plebiscitaria en las 6 Provincias.

UN ABOGADO CONSULTOR

En la Oficina del Palacio de Balboa el doctor Ramiro Fernández Moris, Secretario Particular del Gobernador Ruíz, resolverá las consultas que le hagan los Términos sobre aplicación de los preceptos del Código Electoral y casos que pudieran suscitarse al abrirse los colegios.

RECORRERAN LA CIUDAD

El Gobernador Ruíz y los doctores Felipe González Sarraín, Rafael Santos Jiménez, Carlos Pelaez, Francisco Castro, Emilio Sardiñas, Miguel Albarrán, Ricardo Cabanas, Roberto F. Tiant, Gabriel Casanovas, Carmelo Urquiaga, Miguel Angel Cisneros y el Alcalde interino José Izquierdo, recorrerán hoy los colegios de esta capital y algunos de la Provincia, para resolver cualquier dificultad que pudiera presentarse al constituirse los colegios electorales.

EN LAS OFICINAS POLITICAS

LA LIBERAL

En horas de la madrugada recorrimos las distintas oficinas políticas. En todas ellas se daban las últimas instrucciones para las elecciones.

En la liberal de Galiano 66, altos, centenares de afiliados al Partido y muchos miembros de Mesas electorales invadían sus amplios salones. Allí todo era optimismo.

LOS CONSERVADORES

En la Conservadora, sita en División 27, altos, el Presidente del Ejecutivo Municipal de ese Partido, el Representante Miguel Albarrán y Monedero, y su lugarteniente César de la Reguera, daban las disposiciones finales. Cuando llegamos a dicha casa los conservadores trataban de las declaraciones hecha por el Jefe de los Populares de la Provincia y a las que ya nos hemos referido.

El señor Albarrán nos aseguró que los conservadores iban a los comicios en busca de cinco Delegados a la Convención Constituyente y que todas las probabilidades indicaban que lo lograrían.

¿Quiénes serán los triunfadores del conservatismo?

El Representante Albarrán nos dijo: Ya los conozco, pero no es político decirlo.

EN LA POPULAR

Llegamos al Círculo de Neptuno 174, altos, esquina a Gervasio. Acababa de celebrarse en esos momentos una gran Asamblea, de la que informamos en otro lugar del diario.

No obstante estaba aún muy concurrido dicho Círculo político, y como en el liberal había entusiasmo y grandes esperanzas de triunfo, no dudándose nunca de alcanzar el factor.

POSIBLES TRIUNFADORES

De nuestra visita a esos círculos políticos en los últimos minutos de la campaña reformista, hemos sacado la siguiente impresión:

Cuentan con probabilidades de triunfo los siguientes candidatos:

Los liberales Viriato Gutiérrez Valladón, Antonio Sánchez de Bustamante, Enrique Hernández Cartaya, Felipe González Sarraín, Generoso Campos Marquetti y Octavio Céspedes.

Los Conservadores Antonio Cantón Rivero, Guillermo Martínez, Rafael Artola, Miguel León, Gonzalo Arós-tegui, Pedro Doval y Mario Pascual.

Los Populares, Benito Lagueruela, Carlos Portela y Jiménez la Torre.

EL ULTIMO MEETINGO PRO-REFORMA

Organizado por los muchachos de la Acera del Louvre, pertenecientes a los tres Partidos Políticos, tuvo efecto ayer noche en tan céntrico lugar, el último miting de propaganda en favor de la Reforma Constitucional.

Desde la tribuna que en la histórica Acera se levantara, usaron de la palabra distinguidos oradores, entre los que recordamos al doctor Joaquín Ochotorena, al señor Gustavo Carrión, al señor José Ramón Egues, y a nuestro compañero Conffigny.

Una magnífica orquesta amenizó la fiesta, a la que concurrieron numerosos simpatizadores de la reforma que se anuncia y los que entusiasmados aplaudieron entusiásticamente a los oradores.

REFORMA Y REELECCION

MAJAGUA, marzo 4. Las 8 y 30 a.m.—Después de intensa labor efectuada por toda esta jurisdicción realizada por comisionados presidentes del Partido Liberal, Emilio García; Concejal Adolfo Martínez; Bernardo Gómez; Antoñico Fernández y Corresponsal que suscribe, puedo asegurar reina inusitado entusiasmo entre todos los elementos para concurrir día cinco elecciones plebiscitarias. Es acogida con grandes muestras regocijo por elementos campesinos sin distinción matices políticos Reforma Constitucional y Prórroga de Poderes, siendo aclamada delirantemente reelección del General Machado en última reunión celebrada, dándose vivas a Cuba y Honorable Presidente.

Fernández, Corresponsal.

UNA REUNION DE LAS SUFRAGISTAS

En la tarde de ayer en la elegante residencia de la señora Berta M. de Fernández, San Lázaro 488, fué inaugurado el comité del barrio de San Lázaro del Partido Demócrata Sufragista. Presidió el acto el conocido periodista y activo político miembro del Directorio Municipal pro-reforma constitucional señor Ludovico Soto, el cual pronunció un elocuentísimo discurso haciendo resaltar los grandes méritos de la mujer cubana para obtener los derechos que reclama. Acto seguido se procedió a nombrar la directiva que quedó formada de la siguiente manera: Presidenta, señora Berta M. de Fernández; primer Vice, señora Ana Etchegoyen de Cañizares; 2o. Vice, señorita Ofelia Etchegoyen; Secretario de Actas, señorita Digna Fernández; Vice Secretaria de Actas, señorita Baudilia Estrada; Secretaria de Correspondencia, señorita Lidia Fernández; Vicesecretaria de Correspondencia, señorita Celia Rodríguez; Tesorera, señora Margarita Guerra de Almeida; Vicetesorera, señora Beatriz Martínez de Cacho Negrete.

Al ocupar la presidencia la señora Berta M. de Fernández dirigió la palabra a los concurrentes siendo muy aplaudida.

La señorita Alicia Cortés hizo también uso de la palabra pronunciando una bonita oración que mereció los mayores elogios. La señorita María Collado, presidenta del Partido Demócrata Sufragista hizo el resumen en breves y sentidas frases.

La distinguida y numerosa concurrencia entre las que se contaban: señorita María Collado, señora Juana Díez, doctora Amparo Sobral de León y otras más. Fueron obsequiadas espléndidamente con dulces y licores por la señora Berta M. de Fernández y sus amables hijas Lidia y Olga.

Después de las seis de la tarde terminó tan simpática reunión haciendo votos todos los presentes por el éxito de la causa femenina.

INCONDICIONALES DEL GENERAL MACHADO

PRESIDENCIA

De orden del señor Presidente de esta Agrupación me es grato comunicar a sus numerosos afiliados que el hoy se efectuarán las elecciones de Delegados a la convención por reforma constitucional.

Y es el deseo de nuestro Presidente el doctor Clemente Vázquez Bello, que ningún incondicional deje de votar ese día y de cooperar con entusiasmo y decisión al triunfo de la Ley de Reforma y de los candidatos del Partido Liberal.

Nuestro Presidente ha dispuesto que todo Incondicional se sume a las filas del Comité Liberal de su Barrio y cumpla las órdenes de su Presidente, que ejecuta las del Comité pro Reforma que se ha constituído en cada Barrio para dirigir las elecciones y hacerlas culminar en el mayor éxito.

El doctor Clemente Vázquez Bello envía con sus alientos entusiastas al cuerpo electoral de los "incondicionales" su más cordial saludo.

Lo que hago público en cumplimiento de lo dispuesto.—**Rodolfo J. Cancio,** Jefe del Despacho.

DOS CANDIDATOS DE TRIUNFO

COLON, Marzo 9.—DIARIO, Habana. — El cuerpo electoral prepárase decidido a acudir a los colegios electorales mañana a depositar sus votos por los constituyentes de sus simpatías, entre éstos. Víctor de Armas Nodal y Mónico Montero, quienes ocuparán sin duda primeros puestos. El señor Armas, político Conservador de indiscutible arrastre en esta Provincia, está apoyado por sus amigos de siempre y por todos los Partidos; será sin duda, el único conservador asegurado. Político de grandes prestigios, amigo del Honorable Presidente, labora incesantemente por el éxito del Gobierno. — **Torrens,** Corresponsal.

Directorio Central Marianista

PRADO 31. TEL. A-1725

A LOS DIRECTORIOS MARIANISTAS

La Reforma de la Constitución tiene una trascendental importancia para nuestra Patria. Es por ello necesario que le prestemos nuestro entusiasta y sincero concurso, imprimiendo a los trabajos electorales la mayor efectividad. En esta forma ofrecemos, una vez más, el testimonio de nuestra admiración y nuestro afecto al General Gerardo Machado, Honorable Sr. Presidente de la República, inspirador de esa Reforma que habrá de ser fecunda en provechosas consecuencias. Para completar las indicaciones anteriormente hechas por el Directorio Central, tenemos el gusto de comunicarle las siguientes

INSTRUCCIONES:

PRIMERA.—El Directorio deberá situar la Oficina Electoral en una casa enclavada dentro del Barrio a que corresponde. Dicha Oficina se abrirá el Domingo 4 de este mes, por la mañana, y desde ese momento deberán reunirse, en sesión permanente, los Miembros del Directorio.

SEGUNDA.—Se designará un número de Agentes Electorales, de acuerdo con el número de Colegios de ese Barrio. A dichos Agentes se les proveerá de las correspondientes Listas de Electores que figuren en sus respectivas Listas.

TERCERA.—A los fines mencionados, se pondrá al servicio de los Directorios un automóvil por cada Colegio Electoral. De cada automóvil se encargará un Agente, quien lo utilizará exclusivamente para conducir a los Electores a los Colegios Electorales.

CUARTA.—La Oficina Central se halla establecida en el "Círculo de la Conjunción Marianista", Prado 31, altos. Desde el domingo 4 de marzo, se encontrarán en la Oficina citada las personas que se han designado, quienes atenderán las consultas y resolverán los distintos problemas que pudieran presentarse.

QUINTA.—Cada Directorio enviará el día de las elecciones, 5 de marzo, a las seis de la mañana, dos electores provistos de sus cédulas electorales, a la Oficina Central, Prado 31. Dichos Electores deberán ser de los que tengan más preparación y experiencia, para que sirvan, en caso necesario, como Presidentes, Secretarios, Vocals o Escribientes de Mesas Electorales.

SEXTA.—Cada dos horas, el día de las elecciones, el Directorio remitirá un parte de avance, por colegio, en la siguiente forma: número de vocantes; número de marianistas que han votado y número de marianistas que todavía no han votado. Ello es conveniente a fin de intensificar la gestión en los casos necesarios.

SEPTIMA.—A fin de facilitar el trabajo el día de las elecciones, el Directorio debe citar al mayor número posible de afiliados para que concurran a la Oficina de dicho Directorio, a fin de que, desde allí, se dirijan a los Colegios Electorales, debidamente instruídos.

OCTAVA.—Con vista de los tarjeteros de los directorios, se hará constar en cada tarjeta el lugar en que está situado el Colegio Electoral en el que le corresponde votar al elector de que se trate. Los Agentes recogerán las mencionadas tarjetas una vez que los electores hayan ejercitado el derecho de sufragio.

NOVENA.—Las últimas indicaciones serán comunicadas a los Directorios en el día de mañana.

Esperamos que los Directorios Marianistas laboren con el mayor entusiasmo, cumpliendo así el ofrecimiento que hicimos al Honorable Señor Presidente de la República en la memorable entrevista celebrada en la mañana de ayer.

Habana, 2 de marzo de 1928.

(Fdo.) DR. RAFAEL SANTOS JIMENEZ,
CARLOS M. PELAEZ y
FRANCISCO CASTRO.

EL PITCHER SAM JONES Y EL OUTFIELDER KLOSES REPORTARON AL CLUB

TAMPA Estado de Florida, marzo 4 (UP)—Sad Sam Jones, pitcher, y John Klosea, outfielder, se incorporaron esta noche al Washington Senadores, completando el team, excepto el catcher Muddy Ruel y el infielder Tommy Taylor, los que son esperados prontó.

La situación del pitcher Irving Hadley, que fué operado de apendicitis la semana pasada, es muy favorable, según informes. Los Senadores jugarán con el San Luis Cardenales en Avon Park, Florida, el próximo jueves, siendo ese su primer desafío de exhibición.

LA MODA POR CABLE

Nueva Orientaciòn de la Moda en los Vestidos Femeninos

Vestido de tarde de crepé satín beige. Modelo de Lucien Lelong.

PARIS, Marzo 3.—Carta Cablegráfica Vía Londres New York, especial para el DIARIO DE LA MARINA.

La moda de la temporada invernal que está terminando parece que marca una nueva orientación en el estilo del vestir femenino. La moda actual ha conservado algo muy importante que debemos a las modas de post-guerra: el derecho de vestir confortable y libremente sin necesidad de tener que estar sometidas a la tiranía de un patrón único. La moda de post-guerra ha sido la moda del estilo sport. Durante su imperio hemos visto las más elegantes parisinas tomando el the en los restaurants más exclusivos vestidas con tricot de lana y luciendo el popular sweater. El vestido sport lucía supremo en todos los lugares. Pero a esa moda le debemos algo más que el entronizamiento que del confort en el vestido. Le debemos también el haber desarrollado el gusto a lucir la gracia de la figura natural y atlética dentro de las líneas de la moda. Estas ventajas, sin embargo, quedaban obscurecidas por la pobreza que imperaba en el vestir al prescindir de géneros y adornos lujosos y por llevar la idea de la sencillez tan al extremo que las mujeres, en su mayoría, parecían como uniformadas. La moda de la temporada que termina, conservando todas las buenas cosas de las modas de post-guerra a que antes me he referido, las ha animado, las ha hecho más graciosas y más ricas mediante el empleo de terciopelo, finos encajes, ricas pieles y elegantes detalles de corte y confección.

La moda ha combinado ahora el ideal de confort y gracia atlética con las ricas pieles, los delicados encajes y los tejidos exquisitos y lujosos. La moda de hoy tiene una nueva personalidad que debe a la vuelta de las sedas ricas y diáfanas, al corte complicado y gracioso y al delicado y fino trabajo manual que representan los encajes, bordados y confección. Los magos de la costura se han dedicado con afán a conservar el encanto de la figura escultural y atlética pero drapeando esa preciosa creación en graciosas y ricas vestimentas. Las lanas de sports, los tricots, etc., se han reservado para los vestidos de mañana y para la práctica del sport; pero para tarde esos géneros han sido desterrados y sustituídos por otros más finos, más ricos, más femeniles; por las ricas sedas que tan fácilmente se prestan a ser dispuestas en graciosas líneas y que tanto hacen resaltar los encantos naturales de la feminidad. La nueva moda ha sido aceptada con gusto y entusiasmo por todas las mujeres que aquí dan la nota de elegancia.

Esta rectificación de la moda ha sido aceptada tan generalmente y con tanto entusiasmo por las elegantes de París que en la actualidad se señala por **demodé** quien se presente en cualquier lugar público de la ciudad con un vestido sport después de las tres de la tarde.

El estilo de la moda actual para tarde es tan individual y tan variado que no puede explicarse en términos generales. Solo pueden sentarse dos principios: que la moda para tarde es personal, por que cada mujer puede vestirse en la forma o estilo que más favorezca a su tipo individual; que la moda actual es rica, por que usa los aristocráticos terciopelos, los brillantes rasos, los flexibles chifons, los pintorescos estampados, los delicados encajes y las sugestivas pieles. Las nuevas creaciones de la industria de tejidos en terciopelos, lamés y kashas brocados de metal han venido a suministrar nuevos y valiosos materiales a los creadores que los utilizan en formas tan variadas que cada mujer puede hallar las líneas y colores que más la favorezcan. Descotes en línea curva y en V; drapeados de formas graciosas y nunca pesadas, contribuyen a producir efectos de elegantes delicadezas de figura. Cortes, incrustaciones y detalles de adorno en formas geométricas hacen que la silueta aparezca fina y delgada, pero armoniosa y femenina. La mayor amplitud de la falda dispuesta en variadísimas formas y con filos irregulares cuyas líneas quebradas y asimétricas inesperadas quitan a los nuevos modelos la rigidez que antes los caracterizaba y los hacen más apropiados para la mujer. En resúmen, la actual moda para tarde se caracteriza por la riqueza de los géneros y la variada gracia de las formas.

No todo ha de ser hablar de modas y creo que mis lectoras no verán mal el que alguna vez me permita hacer indicaciones sobre el cuidado que debe darse a alguna parte de nuestro cuerpo o la mejor forma de realzar sus atractivos. Hoy diré algo sobre las piernas; pues la falda corta, los trajes y línea de moda, exigen piernas bien formadas.

Por regla general las piernas son o más gruesas o más delgadas de lo conveniente. Cuando son delgadas deben corregirse con la línea en general sometiéndose a un régimen apropiado. Las piernas gruesas se deben en muchos casos a que por practicar con exceso un sport que puede llegar a serles perjudicial, como el montar a caballo, la grasa se acumula en ellas. Pero sea cualquiera la causa, puede ponerse remedio con cuidados asíduos. Un buen tratamiento consiste en hacerse cada noche una fricción con el siguiente preparado:

Glicerina pura, treinta gramos; blanco de ballena, once gramos; cera blanca, quince gramos; jugo de limón, tres gramos; tintura de benjuí, tres gramos. Fricciónense las piernas vigorosamente y véndense después convenientemente; pero no con vendas de cauchú por que dificultan la circulación de la sangre. Los tobillos pueden tratarse en igual forma y a más cada mañana al levantarse se les dará un masaje con glicerina pura y después se les aplicará polvos de talco.

El mayor crimen que puede cometerse con las piernas es afeitarlas. Debe también tenerse mucho cuidado con los depilatorios, pues son pocos los buenos y generalmente dejan la piel áspera. Lo mejor es la aplicación diaria de agua oxigenada pura, es decir, sin mezclarla con agua.

PAULINA.

The FLORSHEIM SHOE

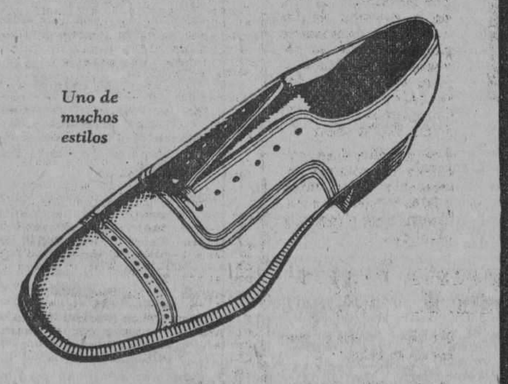

Uno de muchos estilos

El Calzado FLORSHEIM no sólo es superior en estilo y apariencia, sino en calidad de materiales y mano de obra. Es, en verdad, un calzado fino para hombre.

De venta en todas las casas donde venden calzado fino. Sírvase escribirnos si no hay agencia en su población.

THE FLORSHEIM SHOE COMPANY
Manufactureros *Establecida en 1892*
CHICAGO, ILL., U. S. A.

La fábrica más grande del mundo de calzado fino para caballeros. Busque la marca en el calzado.

The Florsheim SHOE

X-176

ANUNCIESE EN EL "DIARIO DE LA MARINA"

✝ **E. P. D.**

EL SEÑOR RESTITUTO ALVAREZ Y GONZALEZ

HA FALLECIDO

Después de Recibir los Santos Sacramentos y la Bendición Papal

Y dispuesto su entierro para el lunes cinco del actual, a las cuatro de la tarde, los que suscriben, viuda, hijos, hijos políticos, hermanos y demás familiares, ruegan a sus amistades se sirvan acompañar el cadáver desde la casa mortuoria calle A esquina a Calzada, Vedado, hasta el Cementerio de Colón, por cuyo favor les quedarán eternamente agradecidos.

Habana, 4 de Marzo de 1928.

Aurelia Maruri de Alvarez; Aurelio, José Ramón, Rita y Raoul Alvarez y Maruri, Teresa Maruri de Alvarez, Nelly Pollo de Alvarez, Celestino Somoano y Prieto, Florentino Alvarez y González, Herminia, Rosario y Eloina Alvarez y González (ausentes) Aurora, Rafael, Alberto y Blanca Maruri y Valdivia, Elvira Guillo Vda. de Maruri, Dolores Vega de Maruri, Josefina Buergo de Maruri, Alfredo Hornedo y Suárez, Antonio Riva y Hernández, Dora Guzmán de Riva, Angela Alvarez Vda. de Alvarez, Juan E. Muñoz, Dr. José A. Presno, Dr. Octavio Montoro, Dr. E. González, Dr. G. Insua.

(NO SE REPARTEN ESQUELAS).

M.E.C.D. 2016

ADORNOS

Nuestro Departamento de Adornos, contiene un surtido inmenso, de variedad inagotable y preciosa, para complemento de vestidos, ropa interior, etc.

Uno de los detalles que más resaltan es el siguiente: **los precios, reducidísimos.**

GUIRNALDAS de Georgette y de tisú de seda.
GRUPOS DE FLORES para ropa interior.
FLORES DE SEDA Y DE TISU para calle y noche.
REMATES DE OPAL en colores, combinados con Encajes ocre, para ropa interior.
REMATES DE CREPE DE CHINA para ropa interior. Hermosa novedad.

Tenemos siempre lo que se busca,
a los más bajos precios.

ZENEA (NEPTUNO) La Filosofía Y SAN NICOLAS

LA ASOCIACION "G. RENOVACION" Y SUS PRINCIPIOS

Asociación cultural dirigida al fomento de la cultura patria estimulándola a cumplir su fin

"No trabajamos sólo para la presente generación; muévenos el triunfo del Derecho y laboramos para las generaciones venideras.—**Antonio Maceo.**"

BASES

1.—Robustecer, como principio esencial, el concepto integral del civismo étnico.
2.—Exteriorizar el satisfactorio estado de progreso cultural de nuestros elementos sociales.
3.—Laborar por el acercamiento y estrecha colaboración entre las Sociedades afines, existentes en Cuba, para mantener de manera vigorosa y mejorarlo, el nivel moral, social y cultural colectivo.
4.—Dedicar preferente atención al movimiento intelectual en todas sus manifestaciones que se desarrolle o desarrollare en Cuba o en cualquier otra Nación y que pudiere contribuir a elevar el nivel cultural de nuestra joven intelectualidad. Mantener espíritu alerta contra todo movimiento intelectual que en el extranjero pudiere dar una falsa idea del estado cultural de nuestros elementos o de los que, de manera directa o no, tengan relación con los mismos. Prestar nuestro concurso, cuando así fuere solicitado y ofrecerlo cuando no se solicite, para cualquier empeño cultural que enaltezca a los cubanos en general.
5.—Realizar una activa propaganda contra la continua formación de Agrupaciones exclusivamente bailables y de fines únicamente lucrativos, por estimarla disociadora, desde el punto de vista de la organización social y porque, tras no aportar beneficio alguno al mejoramiento general de la juventud, distrae su atención de los serios problemas colectivos y anula esos factores, que pueden ser utilizables en beneficio general.
6.—Desarrollar una constante e intensa labor de estímulo y aliento espiritual a la honrosa labor que para honor nuestro y gloria de la Patria, vienen desarrollando o desarrollaren los elementos estudiosos de la juventud cubana, que se distinga por sus aptitudes intelectuales en cualesquiera de sus manifestaciones. El Grupo organizará y celebrará periódicamente, actos culturales, tales como Conferencias en todos los órdenes, Disertaciones, Conciertos, Recitales, Exposiciones, Concursos literarios, musicales, etcétera.
7.—Rendir merecido homenaje, en la forma que se estime procedente, a la memoria de las figuras excepcionales de nuestra raza, para estímulo de la actual generación y ejemplo de las venideras.
8.—Sostener y cultivar cordiales y fraternales relaciones intelectuales y amistosas con los elementos intelectuales cubanos, manteniendo sin menoscabo el prestigio y dignidad de la colectividad.

Pastor de Albear Fiol,
Presidente.

Pedro Fortunado Calas,
Secretario.

CON UNA PUNTILLA

En el centro de socorros fué asistido Sifredo Alfaro Jiménez, vecino de Flores número 57, de una herida punzante en la región plantar derecha, que sufrió en su domicilio al pisar una puntilla.

Milagros FLORES
jardín de la aristocracia
salón de exhibición
prado 11
A-0694 A-9694

para los Granos

El Ungüento Cadum hace que se sequen los granos y se desprendan, dejando la piel blanda y suave. Es calmante y antiséptico y hace cicatrizar tan pronto como se aplica. Ha demostrado ser un gran alivio para millares de personas que durante años han estado sufriendo de eczema, acné (barros), granos, forúnculos, úlceras, erupciones, urticaria, ronchas, almorranas, comezón, sarna, postemillas, escaldaduras, sarpullido, costras, así como en heridas, cortaduras, arañazos, lastimaduras, quemaduras, etc.

¿Va su hija a la escuela con regularidad?

Muchas muchachas faltan a la escuela algunos días de cada mes por enfermedad, lo que, en la mayoría de los casos, es innecesario porque tanto las jóvenes como las mujeres de edad, pueden fortalecerse con el Compuesto Vegetal de Lydia E. Pinkham.

Exija este empaque.

Los muchachas que sufren de agotamiento, insomnio, nerviosidad y falta de apetito, recobrarán nueva fuerza y vigor con el

Compuesto Vegetal de Lydia E. Pinkham

Su hija merece lo mejor en la vida.

De venta en todas las farmacias.

METEORO FRANGES

Yarda	$ 2.00
Chiffón Estampado, primera calidad, yarda	2.75
Crepé Marroquí, seda pura, en colores, yarda	4.00
Satín, Crepé, en colores, yarda	3.00
Georgette Romano, extra, yarda	3.50
Satín Espejo, especial para Refajos, yarda	1.50
Crepé de fibra y seda, en colores, yarda	1.25
Crepé Cantón en colores, clase extra, yarda	2.70
Crepé Cantón de segunda, en colores, yarda	0.80
Crepé Mongol en colores, de primera, yarda	3.00
Flat Crep, en colores, 1 1|2 yardas de ancho, yarda	4.00
Georgette y Crepé Floreados, en colores, yarda	2.25
Tafetán en colores, de primera, yarda	1.60
Georgette de primera, en colores, yarda	2.00
Georgette en colores, clase extra, yarda	2.50
Crepé Francés, en colores, yarda	1.50
Crepé de China en colores, yarda	0.60
Burato, en colores, de primera, doble ancho, yarda	1.50
Juegos de Hersey, en colores, uno	1.95
Tela China cruda, doble ancho, yarda	0.70
Liberty Inglés, doble ancho, en colores, yarda	0.60
Raso de seda, doble ancho, yarda	1.40
Tela Espejo en colores, yarda	1.00
Tela Espejo, clase extra, blanca y negra, yarda	1.60
Warandoles de lino puro, para sábanas, 9|4 de ancho, yarda	1.75
Piezas de Telas Rica, de 10 yardas	1.00
Piezas de Cotanza, lino puro, núm. 5000, con 15 yardas, 40 pulgadas de ancho	8.00
Piezas de Crea, lino puro, núm. 5000, una	14.00

Gran surtido en telas blancas de lino y algodón.

R. GRANADOS SAN IGNACIO 82, (entresuelos) entre Muralla y Sol. — Teléfono: M-7073.

HABANERAS

VII CONGRESO DE LA PRENSA LATINA

TERESA DE LA PARRA

De gran talento.
De superior belleza.
He aquí a la señorita Teresa de la Parra, la autora de **Ifigenia**, uno de los libros más curiosos que se han publicado en la América del Sur.
Cuando llegó a París la insigne escritora venezolana fué la revista **Parisina** la que mayor entusiasmo le dió la bienvenida.
Publicó su retrato.
El mismo que aquí aparece.
Domingo Battemberg, director de la lujosa publicación, tuvo para ellos los elogios propios de su proverbial galantería.
En la nota que apareció al pie de la fotografía leíase lo siguiente:
—"Esta bella y distinguida escritora ha venido de su ciudad de Caracas para contarnos las aventuras de una señorita que se aburría".
La conoceremos.
La admiraremos en La Habana.
Teresa de la Parra viene entre las delegaciones al VII Congreso de la Prensa Latina.
El vapor **Espagne**, donde navega junto con el florido contingente de congresistas, arribará a puerto mañana martes después de las doce del día.
Mar afuera irá en un remolcador a recibir al **paquebot** francés la Comisión de Damas que preside la gentilísima Lydia Cabrera.
No habrá ese día acto alguno.
Es lo acordado.
La sesión solemne de apertura está dispuesta para las diez de la mañana del miércoles bajo la presidencia del general Gerardo Machado.
Harán uso de la palabra después del Honorable Presidente de la República, el doctor Rafael Martínez Ortiz en nombre del Gobierno, el doctor José I. Rivero en el de la Comisión Organizadora y el doctor Rafael María Angulo en nombre de la prensa cubana.
A su vez Monsieur Maurice de Waleffe, Secretario General de la Confederación Mundial de la Prensa, hablará por este organismo.
Dispuesto está para esa noche el banquete con que el director de DIARIO DE LA MARINA festeja a los congresistas de la Prensa Latina.
Será en esta casa.
De numerosos cubiertos.

Continúa en la página SIETE

Notas de Policia

Escándalo.
El vigilante 1745 detuvo a Gabriel Martínez Guerra, vecino de Belén 18, por haberlo sorprendido formando un fuerte escándalo en Cuba y Cuarteles.
Un Choque.
En P. Pérez y Habana, chocó el camión 15304 manejado por Pedro González Guillama, vecino de Aranguren y M. Gómez con el atuo 17617 que guiaba Mario Ibañez Prieto vecino de Durege 28, sufriendo ambos vehículos averías de poca consideración.
Accidente del trabajo
En la Casa de Salud La Covadonga fué asistido de una herida contusa en la mano izquierda Manuel Miranda Fernández, dependiente y vecino del almacén de víveres sito en Oficios número 12, la que se produjo trabajando en dicho almacén.
Detención de un reclamado
El vigilante número 705, F. Rodríguez, detuvo a Mario Salazar Rivero, vecino de Marta Abreu número 53, por hallarse reclamado por el juez correccional de la primera sección en juicio que se le sigue por infracción municipal.

SEGUNDA ESTACION

Denuncia de Hurto.
Rigoberto Alvarez Torres, vecino de Jesús Peregrino 5, denunció que de su auto 33673, que dejó en Cuba y Merced mientras hacía una diligencia en la casa sita en dicho lugar, le hurtaron el "motormete" que aprecia en $10.
Riña y Lesiones.
El vigilante 1755 detuvo a Gonzalo Fernández Dorado, sin ocupación ni domicilio, por haberlo sorprendido riñando con otro individuo que se dió a la fuga en oficios y Luz. Fué asistido en el centro de socorros de desgarraduras de la mucosa labial.
Denuncia de Estafa.
Benigno Méndez Menéndez, dueño y vecino de la bodega sita en P. Pérez 45, denunció que un individuo al que solo conoce por "Freyre" hizo un gasto en su establecimiento por valor de cuarenta centavos y aprovechándo un descuido suyo se dió a la fuga sin abonarlos.
Detención de un Reclamado.
El vigilante 1433 detuvo a Jesús Fernández Pérez, vecino de Sol 15, por hallarse reclamado por el juez correccional de la segunda sección en juicio que se le sigue por infracción municipal.
Una caída
Al caerse casualmente en su domicilio al pavimento Rafael Melchor y Rodríguez, vecino de Mercaderes número 39, se produjo una herida contusa en la mano izquierda.
Otro escándalo
El vigilante número 1639 detuvo a Gil Santana Pérez, vecino de Leonor Pérez número 98, por haberle sorprendido formando un fuerte escándalo en la calle Paula frente al número 85.

TERCERA ESTACION

Faltas a la Policía.
El vigilante 705, detuvo a Gregorio López Sandoval, vecino de Agua Dulce 16, por haberle faltado al respeto al requerirle por una infracción municipal que cometía.
Un Choque.
En Agramonte y Zenea, chocó el auto 16678 manejado por Felipe García Vieito vecino de San Martín 48 con el auto omnibus de la Habana 110 que guiaba Andrés Fernández vecino de Medrano 30, sufriendo el primer vehículo averías de escasa importancia.
Ocupación de un Banco de Rifas.
El vigilante 43 previo mandamiento pudicial efectuó un registro en Blanco 21, domicilio de Pedro Michelena Elosegui ocupando una lista con apuntaciones para la charada y bolita.
Un arrollado.
José Ruiz Cabanollas vecino de Lealtad 156, fué asistido de una herida contusa en la región nasal y desgarraduras de la piel en ambas rodillas, las que sufrió al ser arrollado en P. de Martín y Colón por el auto 3502 que manejaba Guillermo Bravo Herrera, vecino de San Martín 54.
Riña.
El vigilante 166 detuvo a José Sopo Serrano, vecino de Aguiar 32 y a Manuel Acosta de J. María 29 por haberlos sorprendido riñendo en Carrillo y Estrada Palma.
Hurto
Un arrollado
Salomón Aput Fayad, vecino de Plácido número 49, fué asistido en el centro de socorros de desgarraduras de la piel y contusiones en el brazo y codo izquierdo y pierna del mismo lado, las que le produjo al alcanzarle en Paseo de Martí y General Carrillo, el automóvil número 16521, que manejaba José Antonio Galarraga Herrera, vecino de Llinás número 3.

CUARTA ESTACION

Riña.
El vigilante 228, detuvo a Carlos Manuel Manzano Sarrasent vecino de San Ramón 6 y a Félix Hernández Hernández de Iribarren 66 Pogolotti por haberlos sorprendido riñendo en Gloria y Bélgica.
Escándalo.
El vigilante 1110 detuvo a Teresa Alvarez, sin más generales por haber formado un gran escándalo halindose en estado de embriaguez alcohólica en Gloria y Bélgica.
Una Caída.
Al caerse casualmente al pavimento en su domicilio Lourdes Herva Moya vecina de Zulueta 23, se produjo una herida contusa en el pie derecho.
Accidente del Trabajo.
Félix Astorga Zauz, vecino de Habana 126, fué asistido de traumatismo por esfuerzo de los músculos de la región lumbar que se causó al levantar una farola de gran peso en la casa Q. Banderas 13.
El vigilante número 1396 detuvo a Francisco Enríquez, vecina de Rafael María de Labra número 358, por acusarla Joseph Rizo, marinero, sin domicilio fijo, de haberle hurtado un billete de diez pesos.
Se cayó por la escalera
Andrés Aguiar Alvarez, vecino de Luzuriaga número 17, fué asistido en el centro de socorros de heridas contusas en el mentón y en el codo derecho, las que se causó al caerse de modo casual por la escalera de su domicilio.

QUINTA ESTACION

Escndalo y Reyerta.
El vigilante 1156, detuvo a Antonio Martín Fuentes, vecino de República 322, Julia González Acuña de Villegas 89, José Ledo Durán de Crespo 60 y Luis Rodríguez Lamas de Gloria 152, por haberlos sorprendido en reyerta y formando un fuerte escándalo en la puertá de Finlay 84.
Lesionado por Imprudencia.
En el centro de socorros fué asistido de una herida contusa en la región esternal Antonio Pédez de la Rua, vecino de Finlay 209, la que sufrió al chocar el automóvil en que iba como pasajero, con otro auto en República y Manrique.
Accidente del Trabajo.
Juan César Casas, vecino de Mangos 17, fué asistido una herida contusa en la mano izquierda que se causó en Salud 36, donde trabaja, al cojerse la mano con una máquina.
Denuncia de Insultos.
Abelardo Roca Brion, vecino de Finlay 72, denunció al de su mismo domicilio Carlos Valdés Socarras, de hacerle objeto de constantes insultos sin motivo alguno para ello.
Denuncia de hurto
Edelmiro Gándara Barquín, vecino de Avenida de la República número 196, y chauffeur del automóvil número 42726, denunció que teniendo estacionado su automóvil frente al número 196 de Avenida de la República, le hurtaron la goma de repuesto que tenía colocada en la parte posterior, ignorando quién sea el autor del hurto.

SEXTA ESTACION

Denuncia de Estafa.
José Suárez Pascuas, chauffer y vecino de Franco 31 denunció a Belarmino Alvarez Alvarez, vecino de P. Varela 6, de haberle alquilado su auto por espacio de cuatro horas y al dejarle en Llnás y P. Varela, se negó a abonarle la cantidad de $8, en los que se estima estafado.
Escándalo.
El vigilante 258 detuvo a Luis Cortos Ramírez, vecino de Angeles 48, a Leonor Castillo Badillo y a Alejandrina Estevez ambas de igual domicilio por haberlos sorprendido formando un gran escándalo en la puerta de dicha casa.
Una Caída.
Al caerse casualmente al pavimento cuando transitaba por M. Gómez, Prudencia Suantorena Martínez, vecina de Carrillo 221, se produjo una herida contusa en la región frontal y otra de igual naturaleza en el brazo izquierdo.
Riña y Lesiones.
El vigilante 1964 detuvo a José G. Jolian sin más generales y Joerí Geril sin domicilio, por haberlos sorprendido en riña en Alambique y Diaria. Reconocidos en el centro de socorros el primero se ncontraba en estado de embriaguez alcohólica y el segundo prestaba lesiones menos graves.

SEPTIMA ESTACION

Excesos de Velocidad.
Han sido denunciados por transitar por la demarcación de la séptima con exceso de velocidad los autos 1834, 6744, 22883, camión 66, y omnibus 18 de La Cubana.
Escándalo.
El vigilante 792 denunció Andrés Cartes Monlao, vecino de Luyanó 6, Rodolfo Respall Ramos de San Leonardo 180 y Manuel de la Concepción Núñez, de Suárez 180 por ir por Menocal y Valle en el interior de un omnibus formando un fuerte escándalo.
Se Cayó por las Escaleras.
En el Hospital Municipal fué asistido de varias desgarraduras de la piel en la región occipito frontal y ambas rodillas, Roberto Correa Valdés vecino de Príncipe 12, las que sufrió al caerse rodando por las escaleras de su casa.
Arresto Judicial.
El vigilante 1428, detuvo a Francisco López Rodríguez vecino de J. Peregrino 66, por encontrarse reclamado por el juez correccional de la sección tercera en juicio que se le sigue por infracción municipal.

OCTAVA ESTACION

Detenido por Hurto.
El vigilante 1251 detuvo a Antonio Gómez Fernndez, vecino de Luzuriaga 170 por acusarlo Tomás Carajano Marrero, vecino del taller de maderas sito en Méjico 1 de haberlo sorprendido hurtando un tablón de savicu que aprecia en $4.
Un Choque.
En M. Gómez y Mercado Unico, chocó el omnibus 130 de la empresa Omnibus de la Habana, manejado por José Méndez Denis vecino de S. Suárez 148, con la bicicleta que montaba Mateo Valdés Laza, vecino de Virtudes 95 sufriendo ésta averías de alguna consideración.
Con una Puntilla.
Al pisar casualmente una puntilla que había en el pavimento se produjo una herida contusa en la región plantar derecha, Antonio Moreno, vecino de Diez de Octubre 219.
Otro Choque.
En M. Gómez y Estévez, chocó el omnibus de la Habana 112 con el tranvía 385 de Cerro calle Habana guiado por Tomás Ariza Ariza, vecino de Lombillo 4, sufriendo este último vehículo averías de escaso valor.

DECIMA ESTACION

Denuncia de Estafa.
Emilio Romero Pacheco chauffuer del auto 1751 y vecino de Menocal 18, denunció que fué alquilado su auto por tres individuos desconocidos para él en el Hotel Telégrafo a los que llevó hasta Paseo y 23, lugar en donde se apearon del auto negándose a abonarle el importe de la carrera, estimándose estafado en $1.40.
Una Caída.
Al caerse de modo casual en su domicilio Jesús Fernández Echenique, vecino de 16 número 57, se causó una contusión con pérdida de sustancia en la región labial de la que tuvo que ser asistido en el centro de Socorros.

ACCIDENTE CASUAL

En la quinta La Benéfica, de desgarraduras de la piel en la pierna izquierda Alejandro González Rodríguez las que se produjo casualmente cuando transitaba en motocicleta por 23 entre Paseo y 2 y rompérsele la cadena a la misma cayendo al pavimento.
Herido con una astilla.
En el Hospital de Emergencias fué asistida de una herida punzante en la mano derecha Carmen Alvarez Valdés vecina de Montoro 40 la que se produjo al hincarse casualmente una astilla de madera.

ONCENA ESTACION

Quemaduras Casuals.
En el tercer centro de socorros fué asistido de lesiones leves y quemaduras en la muñeca derecha Jesús Lorenzo Pizarro, vecino de Atarés 16, las que se causó al caerse al suelo e incendiársele una caja de fósforos que llevaba en el bolsillo.
Un Choque.
En M. Gómez entre Rosa y Lombillo, chocó el camión 14885 que manejaba Salvador Vila Celorio, vecino de Estevez 18 con el tranvía número 2 de erro Parque Central que figuraba Jesús Viña Dieguez, domiciliado en Manila 4, sufrieendo ambos vehículos averías d poca consideración.
Detención de un Reclamado.
El teniente R. Jiménez, detuvo a Andrés Rodríguez Saems, vecino de Manila 12(por encontrarse reclamado por el juez correccional de la segunda sección en juicio que se le sigue por infracción municipal.
Abandono de Domicilio.
Luis Calvo Blanco, vecino de Churruca 35, denunció que hace dos días abandonó el domicilio conyugal su legítima esposa, Amelia Jiménez Silva, habiéndose trasladado a casa de su madre sin su consentimiento, ni causa alguna que lo justifique.

DOUDECIMA ESTACION

Faltas a la Policía.
El vigilante 1665 detuvo a Alberto Tremiño López vecino de Libertad y María Rodríguez al que acusa de haberle faltado al respeto cuando le llamó la atención por estar escandalizando en la puerta de su domicilio.
Un Choque.
En Diez de Octubre y S. Suárez, chocó el auto 4241 manejado por Gastón Sánchez Villalba vecino de Tulipán 20 con el omnibus 32712 de "La Habana" que guiaba Vicente Pérez Rodríguez, vecino de Santa Catalina 13, sufriendo averías el primero.
Con un puntilla.
Carlos Villar Hernández, vecino de Rodríguez 55, fué asistido de una herida punzante en la región plantar derecha, la que sufrió al pisar casualmente una puntilla que había en el pavimento en su domicilio.
Escándalo.
El vigilante 1453 detuvo a Manuel J. Santamit sin más generales por haber formado un fuerte escándalo en Diez de Octubre y Tamarindo, encontrándose en estado de embriaguez alcohólica.

I. VILLARREAL

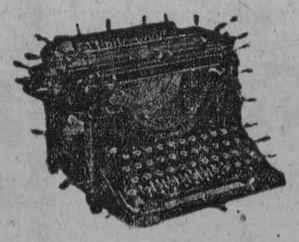

TALLER DE REPARACIONES, NIQUELADO Y CILINDROS DE GOMA. — REPARAMOS TODA CLASE DE MAQUINAS DE ESCRIBIR Y DE SUMAR.

Máquinas de escribir y de sumar, nuevas y reconstruídas de las mejores marcas.

Efectos de escritorio en general, sellos de goma.

TELEFONO A-8528.
HABANA, 122 y 124.
HABANA.

GRANDES ALMACENES
Fin de Siglo

HIC NOVVM

LA CASA QUE MAS BARATO VENDE EN LA HABANA Y LA MEJOR SURTIDA

LA ROPA LIGERA Y FRESCA DE LA ESTACION

Para los Niños, ya ha llegado a "FIN DE SIGLO"

Fíjese en la Modicidad de los Precios!:

EN EL DISEÑO

A $3.75 **A $6.50**

A $3.75, trajecito de warandol de puro hilo, muy práctico. Colores de moda. Tallas de 2 a 6 años.
A $6.50, trajecito de warandol de color pastel. La blusita de holán blanco, con bordados a mano. Tallas de 2 a 6 años.

OTROS ESTILOS ATRACTIVOS

A $2.50, mamelucos de warandol de hilo, en mucha variedad de bordados y colores. Tallas de 1 a 3 años.
A $3.50, marineras de dril galatea de clase extra, con el pantalón largo, adornadas en Prusia o rojo. Tallas de 2 a 7 años.
A 4.50 y $4.95, trajecitos de warandol de puro hilo, en inmenso surtido de colores y variedad de combinaciones. Tallas de 2 a 6 años.

PARA MUCHACHOS
de 8 a 15 años

Pantalones bombachos en medios colores, propios para colegio, a $1.15, 1.25, 1.50 y 1.75.
Pantalones bombachos, en dril superior blanco, a $1.75.
Pantalones bombachos, en crach blanco de hilo, a $1.95.
Camisas sport, con media manga, en soiesette blanco de excelente calidad, a $1.25.
Camisas de cuello fijo, alto, en blanco y en colores. Todas las tallas, desde $1.25.
Payamas enterizas, en varias telas y colores. Tallas de 4 a 10 años, a $1.25.
Payamas de soiesette de dos piezas, en surtido de colores. Tallas de 8 a 16 años, a $1.55.
Combinaciones interiores de buena tela americana, en las tallas de 8 a 15 años, a 70 centavos.
Juegos de calzoncillo y camiseta, en diversas telas. Tallas de 8 a 15 años.

OPORTUNIDAD POR ESTE MES

Sábanas cameras . . $0.65
Media camera . . . 0.40
Sábanas cameras de warandol buenas. $1.00
Sábanas finas de warandol de hilo verdad, tamaño 81 por 98 . . . . . $2.50

Almacenes de CUBA 85 esquina a SANTA CLARA

d-1 5 Mzo

COMIENZA LA LIQUIDACION FINAL

Con objeto de dejar el local este mes, hemos rebajado al máximum todos nuestros valiosos artículos de plata para regalos. También los juguetes.

LA MAS FERMOSA-S.RAFAEL 28

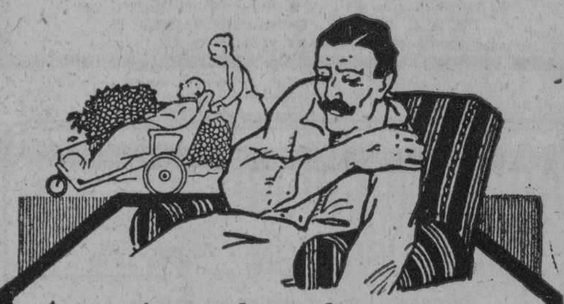

Trabaja Gamina 5 Millas Y Aumenta 10 Lbs.

"Después de trabajar todo el día lavando, puedo caminar 5 millas, gracias al Vinol. He aumentado 10 libras y me siento muy bien."—Sra. M. Curfman.

El Vinol es un compuesto de peptona de hígado de bacalao, hierro, etc. Personas anémicas, débiles y nerviosas quedan sorprendidas por la nueva energía, sueño apacible y el buen apetito que el Vinol les proporciona. Muchas veces, con sólo la primera botella, los niños y adultos delgados aumentan algunas libras. El Vinol tiene sabor delicioso. De venta en las farmacias y droguerías.

A donde conduce el reumatismo

Ese dolor repentino en una de las articulaciones es una advertencia saludable de que debe Vd. aprovechar. Es Vd. visitado por el reumatismo, y si Vd. comete la imprudencia de abandonarle sus funciones articulares, se prepara Vd. un porvenir de sufrimientos y de enfermedades. No crea Vd. que baste observar un régimen alimenticio, recurrir a los alcalinos, a los yoduros, a la electrización, ó la medicación termal, para escapar a ese mal solapado que amenaza conducirle a la impotencia. Sólo el enérgico

OMAGIL

Antireumático y Analgésico

eliminará los residuos tóxicos, cuyos depósitos paralizan su mecanismo articular. A la dosis de una cucharada sopera en medio de las comidas, este elixir, de gusto agradable, hace desaparecer rápidamente todas las manifestaciones reumáticas, la gota, la ciática, las neuralgias. Los más antiguos dolores le ceden en algunos días.

De venta en todas las buenas Farmacias.

El Omagil se presenta bajo la forma de un jarabe, de gusto muy agradable, y de pildoras, pero las personas que prefieren esta manera de preparación.

Mayen: Maison FRERE, 49, rue Jacob. Paris (6e)

M.E.C.D. 2016

PARA ELLOS Y PARA ELLAS

Por la Doctora Herminia Planas

Secretos de una Parisiense. Conocete a ti Misma

Estimada amiga:

Logrará usted modificar el efecto indeseado de sus amplios hombros colocando algún adorno cerca del cuello, prefiriendo uno al centro de la clavícula, promediado entre la garganta y la hombrera, evitando sea rígido.

Tuya,

LETICIA.

AVISO IMPORTANTE.—Para todo lo relacionado con este Consultorio, diríjase al Apartado 1010, (Redación del DIARIO DE LA MARINA).

IMPERIAL

Sobre el clíngero negro, con dragones
y estos de estrambóticos colores,
dos pequeños y frágiles tibores
lucen dalias color de corazones.

Talladas en el barro hay inscripcio-(nes
y anglifos de dos emperadores:
los pétalos sangrientos de las flores
ocultan del escudo los blasones.

Ya surgirán, mañana, deslumbrantes
en gules los dorados elefantes
cuando vuelen las dalias en pedazos.

Y vengan manos de princesa
a descubrir, con regia gentileza,
el relive sagrado de los vasos.

Manuel Martín ICAZA.

IMPUESTO A LOS CELIBES

He aquí una opinión en—copiada de una diario londinense— pro y femenina: naturalmente:

"El hombre es un artículo de lujo, cuyo consumo se ha restringido artificialmente. Cualquier gobierno previsor y justo debería incorporar esa riqueza escondida a la corriente comercial, en la misma fórma que se hace con los géneros acaparados por los especuladores. Yo propondría en contra de esos monstruos de egoísmo, no sólo el impuesto punitivo, sino la conscripción obligatoria. Todo muchacho, entre los 30 y los 50, que no hubiese contraído matrimonio regular, antes de la primera de las edades indicadas, sería requisado por el Imperio y distribuído entre las niñas que sienten predisposición nupcial. Nada sacamos con mantener la flota más poderosa del mundo, si a la larga, el porvenir de Gran Bretaña va a resolverse por la despoblación".

A esto contestó un soltero, naturalmente indignado:

"Me parece extraño que personas al parecer sensatas traten de compeler a los solteros ingleses a la adopción de medidas extremas, tales como el matrimonio. Yo confieso ante la faz pública que me he declarado insistentemente a diez señoritas de mi pueblo, sin obtener otra cosa que unas hermosas calabazas. Es cierto que carezco hasta de un penique y que no tengo un tipo de esos que llaman 'fotogénito'; pero si el Gobierno quisiera ser ecuánime antes de castigarnos pecuniariamente por estos fracasos amorosos, debería darnos una dote y dirigirnos a un instituto de belleza...

PRIVO-ROSA.—Almendares.— Para esas excursiones en máquina puede usted disponer, un modesto "guarda-polvo", librando su cabellera del castigo, que es innvitable, en un tul buen tupido o un velo ad-hoc, que puede hallar, al paso en "Le Printeps"—Obispo y Compostela—donde también tiene driles especiales para confeccionar dicha prenda.

Igualmente, provease de guantes de hilo.

ALBERTO M. GUTIERREZ.—Habana.—La prescripción que me envía, traducida, dice que debe usted tomar ese producto mezclado en la sopa y que ésta sea muy clara o en agua. La dósis en cada comida—las tres del día—es o debe ser una cucharada sopera.

A sus órdenes.

EDAD OPORTUNISTA

MARICUSA.—Freiton.—Cuando se adquiere una preparación en esas condiciones, lógico es que no tarde el arrepentimiento. ¿Cómo se sorprende?.

Una pasta recomendable para sus labios es "Tangee" que puede hallar en barritas fácilmente manajables y tenerla a mano en la bolsa de idem.

AMATEUR.—Lawton.—No conozco el domicilio del joven compositor cubano Rafael Canovara González, pero su última producción "Lindbergt" —un lindo "son"—se halla de venta por doquier.

LUCERITO PALIDO.—Santiago de las Vegas.—La impaciencia es mala consejera y usted no lo advierte, por lo que leo en su carta. En cambio se ve que tuvo usted calma "para dejar tantos meses inatendida su cabellera. Antes debe saber perseverar y así el empleo de la pomada "Liliana" normalizará su actual pelambre.

PENSAMIENTO

Salir de sí es indomable anhelo humano, y hace bien a los hombres quien procura hermosear su existencia de modo que vengan a vivir contentos con estar en sí.

José MARTI.

EN LINEA RECTA

—A veces me progunto lo que hará este chico más tarde... ¡Es completamente idiota!

—¡Pues lo reemplazará a usted, don Nicomedes!

PELOTA A LA CATALANA

Tómese magra de carnero o ternera y píquese con un pedazo de puerco, masa y gordo, uniéndole un poco de tocino, cuando está a medio picar y también unos dientes de ajo y cuando se ha picado bien la carne se le echa sal, pimienta, especias y azafrán y se amasa para espesar la pasta, añadiéndole uno o dos huevos crudos y pan rallado y se pone en el puchero una hora antes de servir la escudella a fin de que no se deshaga.

LOMO DE TERNERA A LA CASERA

Se escoje la parte más espesa de la carne y se mecha con tocino y se coloca en una cazuela sobre una capa de cebollas cortadas en ruedas y rebanadas limón, agregándole manteca, sal y pimienta, volviéndola hasta que esté medio cocida; entonces se le añaden zanahorias y cebollas picadas y también vino y caldo, dejándose al fuego hasta que se haya cocinado por completo.

Eliminador del Acido Urico. ACIDURINA Antirreumático Antiséptico Urinario.

FORMULA:

Salicilato de Sosa Natural 0'75 Hexametilenamina 0'25 Benzoato de Litina 0'25 Jarabe de Naranjas, cantidad suficiente para una cucharada
Indicado en el tratamiento de los reumatismos articular y crónico. Diatesis úrica (arenillas, gota, etc., etc.) Neuralgias (ciática, etc., etc.)

DR. A. C. BOSQUE. Laboratorio: Tejadillo 36.

DE VENTA EN TODAS LAS FARMACIAS DE LA ISLA

Agua de Colonia :: del Dr. JOHNSON :: PREPARADA con las ESENCIAS más finas

EXQUISITA PARA EL BANO Y EL PAÑUELO

De venta: DROGUERIA JOHNSON, PI MARGALL, Obispo 36, esquina a Aguiar

NUTRICIÓN para los ANÉMICOS

Por deficiencias en el procedimiento de la nutrición, el anémico está luchando siempre para reponer el desgaste de sus fuerzas o para impedir su agotamiento. Emulsión de Scott, que es alimento concentrado rico en vitaminas, ayudará a combatir las causas de la anemia, abasteciendo valiosos elementos de robustez.

Agradable de tomar
Fácil de digerir

Emulsión de Scott

UN HOMENAJE DE SIMPATIA PARA ALFREDO DE ORO

Lo motivó el haberlo designado por el Jefe del Estado para un alto cargo en la Aduana

Tuvo efecto ayer por la tarde, en el Hotel Majestic, el lunch organizado por un grupo de amigos y ex compañeros del Sr. Joaquín Alfredo de Oro en la Administración Municipal habanera, en honor suyo y en demostración de aprecio, por haber sido designado por el Presidente de la República para ocupar un alto cargo en la Aduana de esta Capital.

El presidente de la comisión organizadora, Sr. Carlos Alvarez de la Cruz, tuvo a su cuidado recibir a los invitados, entre los que figuraban altos funcionarios del Estado y del Municipio, así como representaciones de distintos diarios de la Habana.

Cuando el Sr. Oro llegó al salón donde el homenaje debía tener lugar, fué saludado con una estruendosa salva de aplausos, siendo felicitado por los asistentes.

Pastas, dulces y exquisito ponche de champagne fueron servidos, brindándose por la prosperidad personal del Sr. de Oro y por sus éxitos en el nuevo cargo para que ha sido designado.

En primer lugar habló el Sr. Miguel de Miguel, para en nombre de la comisión organizadora y de sus compañeros del Municipio, ofrecer el homenaje al Sr. Oro, de cuya personalidad hizo grandes elogios, asegurando que siempre ha sabido prestigiar con una actuación brillante y honrada los puestos que ha desempeñado.

El Dr. Rafael Iturralde, Secretario de la Guerra, que ostentaba la representación del Presidente de la República, usó de la palabra para dar las gracias a los asistentes, en nombre del Sr. de Oro, por tan espontánea demostración de cariño y de compañerismo.

El Dr. Iturralde, manifestando que deseaba decir algo en su condición de amigo del festejado, aseguró que era muy merecido el tributo que se ofrecía al Sr. de Oro, colaborador importante en la administración del Dr. Miguel Mariano Gómez en el Municipio de La Habana, que tenía la satisfacción de ser el Alcalde que ha restituído el prestigio en esa rama del Gobierno local.

El Dr. Iturralde fué ovacionado.

Se leyeron excusas de personas que no pudieron concurrir, entre ellas del General Machado, del doctor Miguel Mariano Gómez, Manuel de Cárdenas, Srta. Susana Izquierdo y Martín y Alberto Portes.

En la mesa presidencial junto al señor de Oro, estaban el doctor Iturralde, el comandante del Ejército Nacional Baster, el letrado consultor de la Alcaldía, Dr. Jiménez Pozo, el Jefe del Cuerpo de Bomberos, coronel Leopoldo Díaz de Villegas, el Sr. Carlos Peláez, jefe del Departamento Municipal de Gobernación, el Sr. Francisco Castro, secretario de la Comisión del Impuesto Territorial, el presidente de la Comisión organizadora Sr. Carlos Alvarez y los periodistas Carlos Picazo, Antonio de Torra y Luis Rodríguez Lamult.

La fiesta fué amenizada por el Son Novato, terminando después de las seis de la tarde.

PARA SUS ANUNCIOS LLAME A

HIGINIO GARCIA Y GARCIA

Propagandas Comerciales e Industriales

POCITO Y SAN LAZARO. VIBORA TELF- I-4798

Crónica Católica

CULTO CATOLICO PARA HOY

En la Capilla de los Padres Pasionistas, (Víbora), a las 8 a. m., Misa solemne con exposición de S. D. Majestad. A las 2½ p. m., Letanías de los Santos. A las 5 de la tarde, Santo Rosario, sermón, bendición y reserva.

Se celebran estos cultos en honor al Santísimo Sacramento por corresponder a esta Capilla el Jubileo Circular.

En el templo de Reina, celebra la función mensual, la Archicofradía de la Asunción en sufragio de las benditas almas del Purgatorio, con arreglo al siguiente programa: A las 8 a. m., Comunión general, Misa cantada de requiem, plática por el Director R. P. Ramón Díaz, S. J. y solemne responso.

Se ruega la asistencia a los cofrades de las benditas almas y se les suplica la Sagrada Comunión en sufragio de los fieles difuntos.

En la Capilla de las Madres Eucarísticas, Cuba 116, Retiro espiritual para señoras con arreglo al siguiente horario:

8½: Misa.
9: Lectura Espiritual.
10½: Plática.
11¾: Exámen.
12: Almuerzo.
2½: Plática.
3½: Via-Crucis.
4½: Meditación.
5: Bendición.

En los templos parroquiales, Misa cantada de requiem y procesión de responso, en sufragio de las benditas almas del Purgatorio.

CULTO CATOLICO PARA MAÑANA

En el templo de Reina, a las 8 a. m. celebran las Huerfanitas del Colegio-Asilo San Vicente de Paul, la función mensual en honor a San Antonio de Padua.

Las Huerfanitas invitan a sus protectores a esta función.

En San Francisco, celebra la Pía Unión de San Antonio de Padua, la función mensual reglamentaria, con Misa de Comunión a las 7 1|2 a. m. A las 9 p. m. Misa solemne y sermón. Después de la Misa procesión de San Antonio por las naves del templo.

En el templo del Santo Angel, a las 7 1|2 de la noche, solemne Vía-Crucis y plática.

En el templo del Carmen, solemne Via-Crucis a las 5 1|2 de la tarde.

El Primer Turno de la Sección Adoradora Nocturna de la Habana, celebra la Vigilia mensual reglamentaria de marzo en la noche del 6 al 7 del actual en el templo del Santo Angel.

En los demás templos, Misa cantada a San Antonio de Padua, según piadosa costumbre del primer martes de mes.

Cultos en la Parroquia de San Hilarión de Guanajay.—Todos los sábados y el jueves primero de mes desde las 6 1|2 de la noche hasta las 9 y los domingos desde las 6 1|2 de la mañana hasta las 8 1|2 habrá dos sacerdotes, en la Iglesia, oyendo confesiones. La Comunión se distribuye a las 7, 7 1|2, 8 y 8 1|2 los días festivos.

Todos los domingos a las 7 1|2 y a las 11 a. m. Misa rezada y plática doctrinal. A las 9 a. m. Misa parroquial armonizada y explicación del Evangelio. A las 7 1|2 de la noche Rosario y actos propios de las Dominicas que están consagradas a la Virgen del Rosario la primera, a San José la segunda, a San Hilarión, la tercera y a las Mercedes la cuarta.

Todos los días laborables a las 8 a. m. Misa y Comunión y a las 7 1|2 p. m. Santo Rosario.

Todos los viernes de este mes por ser tiempo de Cuaresma, Ayuno y abstinencia de carne y a las 7 1|2 de la noche Via-Crucis. Todos los miércoles de Cuaresma son días de ayuno y catecismo a las 5 p. m. en las cuarterías.

Todos los jueves y viernes Catecismo en la Iglesia a las 4 1|2 de la tarde las niñas y niños respectivamente.

El viernes primero de mes, desde las 7 a. m. Confesiones y Comunión. A las 7 1|2 y a las 8 a. m. Comunión general y Misa en el altar del Corazón de Jesús. A las 7 1|2 de la noche, exposición solemne del Santísimo, Hora Santa, admisión de socios del Apostolado y procesión del Sagrado Corazón. A las 8 a. m. junta de la Archicofradía del Rosario.

Las Capillitas domiciliarias de la Milagrosa y Sagrado Corazón, la Caridad, Jesús Nazareno, San Antonio y San Lázaro, visitan la Iglesia, a las 8 a. m. los días 2, 8, 9, 13 y 17 respectivamente.

El sábado primero de mes, a las 7 1|2 de la noche Rosario cantado, admisión de socios del Rosario y Salve cantada en la Capilla del Rosario.

El domingo primero de mes a las 7 y a las 8 a. m. Comunión General. Después de la Misa parroquial, procesión del Santo Rosario. A las 2 p. m. junta de San Vicente de Paul.

El lunes 5, a las 8 p. m. junta del Apostolado de la Oración.

Viernes 16.—Empieza el Triduo de **San José.** El día 18 después del Triduo **Salve** cantada por el coro parroquial y confesiones.

Consejo San Agustín No. 1390 de los Caballeros de Colón.—El martes 6 del actual a las 8 1|2 de la noche, celebra junta general ordinaria, el Consejo San Agustín No. 1390 de la Orden de los Caballeros de Colón, en su local social Avenida de Simón Bolivar No. 92 altos.

Se encarece la asistencia.

La Fiesta de Santo Tomás de Aquino.—En la Iglesia de San Juan de Letrán, tendrá lugar el 7 del actual, solemne función en honor a Santo Tomás de Aquino, con arreglo al siguiente programa:

A las 9 a. m. Misa solemne con sermón por el M. R. P. José Ballarín, Provincial de los Dominicos.

Asistirán los alumnos del Seminario y presidirá el Prelado de la Archidiócesis.

DIA 5 DE MARZO

Este mes está consagrado al Patriarca San José.

Jubileo Circular: Su Divina Majestad está de manifiesto en la Capilla de los Pasionistas (Víbora).

Santos Eusebio, Mario, Adrián y Beato Pablo Navarro, de la C. de J., mártires; Teófilo y Gerásimo, confesores; Santa Falna, virgen.

San Teófilo, confesor. Fué originario de Jerusalén y descendiente de una familia ilustre.

Al paso que avanzaba en su edad, crecían sus merecimientos y su sabiduría.

Apenas llegó a la edad necesaria para obtener las órdenes sagradas, fué con beneplácito de todos elevado a la alta dignidad de ministro de Jesucristo, y agregado a la iglesia de Jerusalén.

Tanto creció su prestigio y veneración que a la muerte del obispo de Jerusalén fué elegido Teófilo para sucederle por unánime resolución. Tan alta investidura sólo sirvió al Santo para imponerse mayor número de obligaciones. Las santas ocupaciones de la limosna, el buen ejemplo, el consuelo y la dulzura, constituían su felicidad.

El Señor recompensó las virtudes de su siervo llevándole al cielo en el año 200.

LA MILICIA JOSEFINA DE LA IGLESIA DE LA MERCED CELEBRA LOS SIETE DOMINGOS

Solemne y brillantemente ha quedado el cuarto domingo a San José que le está celebrando en la Iglesia de la Merced, La Milicia Josefina.

Misa de Comunión.—A las ocho a. m. celebróse Misa de Comunión general armonizada, en la que ofició el Rvdo. P. Vicente Sainz.

Numerosos fueron los fieles que se acercaron a la sagrada mesa, mientras el organista del templo, maestro Francisco Sauri, entonaba hermosos motetes a Jesús Sacramentado.

Misa solemne.—A las nueve a. m. celebróse Misa solemne de ministros a toda orquesta y voces, en la que ofició el P. Ireneo Rodríguez, C. M., Prefecto del templo, asistido de los PP. Máximo Subirón y Juan Alonso.

Asistió al altar como maestro de ceremonias el Hno. Bartolomé Tobar, C. M., Sacristán del templo.

Sermón.—Fué ocupada la cátedra del Espíritu Santo por el elocuente orador sagrado Rvdo. P. Saturnino Ibáñez, quien pronunció una hermosa oración sagrada sobre el Patriarca Universal.

Adorno.—El altar de San José lucía un bello y artístico adorno floral confeccionado por el Sacristán, Hno. Bartolomé Tobar.

Música.—La parte musical estuvo a cargo de un nutrido coro de voces y orquesta bajo la dirección del maestro Francisco Sauri, ejecutándose hermosas piezas.

Concurrencia.—La concurrencia fué numerosa y selecta.

Angeles.—Durante los cultos dieron escolta al altar mayor cuatro niñas vestidas hermosamente de Angeles y pertenecientes al Colegio de Jesús María, cuyos nombrs son: María Valladares, María Pérez, Josefina Juiz, América Juiz.

Presidieron los actos la Presidenta, señora de Chaple; la Secretaria, señora Adelina Tauler viuda de Carcasés y la Tesorera, señorita Emilia Gutiérrez.

Felicitamos al P. Cipriano Izurriaga, C. M., Director de la Milicia, por la solemnidad de dichos cultos.

LA PUJANTE Y FLORECIENTE COFRADIA DE LA DOCTRINA CRISTIANA DE LA PARROQUIA DE MARIANAO SE DISPONE A LA PREPARACION DE LA GRAN PRIMERA COMUNION ANUAL

El Miércoles de Ceniza fué el día señalado por la Cofradía de la Doctrina Cristiana de Marianao para dar comienzo a las clases DIARIAS por espacio de TREINTA DIAS para preparar a los alumnos del Catecismo para la primera comunión. Obra verdaderamente laudatoria en la que un grupo de más de cincuenta catequistas dedican dos horas diariamente a la enseñanza del Catecismo.

Todavía conservamos fresco el recuerdo de la Primera Comunión del pasado año, en el que se acercaron por vez primera al banquete eucarístico más de **seiscientos** niños, a los que hubo que vestir y calzar. Este año el número será mayor; existen más centros y hay inscriptos muchos centenares más de niños que el pasado año. Según datos de un miembro de la Directiva la Comunión de este año pasará de **ochocientos** niños. Bella y consoladora perspectiva que prueba lo mucho que se puede hacer cuando se quiere trabajar y se sabe hacer trabajar.

Y a estos **ochocientos** niños pertenecientes a los centros de: Quemados, Marianao, La Lisa, Noguera, Hornos, Pogolotti, Buena Vista, Jesús María, el Apostolado y el nuevo que funciona a cargo de los HH. De La Salle, que tan generosamente y con tanto entusiasmo se disponen a secundar la obra de la Cofradía; a estos ochocientos niños, repetimos, tiene la Cofradía que vestir y calzar para que se acerquen dignamente a recibir por vez primera al Rey de los Reyes. ¿Con qué medios cuenta para ello la Cofradía si las insignificantes cuotas mensuales y donativos diversos no alcanzan para cubrir los gastos mensuales de alquileres de locales, premios, etc?

¿Con qué hará frente al transporte, desayuno y otros gastos que además de las ropas ha de ocasionar este hermoso y edificante cuadro?

¿De dónde sacará los cerca de MIL PESOS que para todo ello necesita?

No lo sabemos; pero sí tenemos la seguridad que ya sabrá la Cofradía en pleno tocar a las puertas de todos los buenos católicos y hacerles entender la obligación que tienen de ayudarla en esta ardua empresa que voluntariamente se ha impuesto.

Como dijimos al principio, el miércoles dió comienzo esta gran cruzada. Con ese fin la mañana del mismo celebró junta general la Cofradía.

Primero recibieron todas las socias la Comunión y la Ceniza y seguidamente dió comienzo la junta que, como todas las de la Cofradía, fué movida y provechosa, máxime estando en vísperas de la gran fiesta de los niños.

Por la tarde todos los centros empezaron sus labores y ese movimiento tan simpático y provechoso de catequistas y niños.

¡Católicos de Marianao, la Cofradía confía una vez más en ustedes!

APOSTOLADO DE LA ORACION

Durante el actual mes de marzo, todos los socios del Apostolado deben pedir en sus oraciones "que se extienda más y más el culto del Patriarca San José".

He aquí algunas indicaciones prácticas:

No hagamos consistir nuestra devoción en la repetición rutinaria de unas cuantas oraciones. Buenas son éstas cuando se rezan bien, pero aún serán mejores si van acompañadas de buenas obras.

Para ser devoto de San José hay que imitarlo, cada cual según su estado y en el modo que le sea posible.

La principal prerrogativa de San José consiste en haber sido elegido para custodio del Niño Jesús y de la Santísima Virgen, formando con ellos el santo hogar de Nazaret, que mantuvo honradamente con el sudor de su frente.

Hoy día hacen mucha falta "devotos" que sean también **defensores** de Jesucristo y de sus enseñanzas, **observantes** de sus preceptos, sin temor ni respetos humanos, y **custodios** de las familias.

Pidamos en este mes que aumente el número de estos "devotos"; pero será más eficaz nuestra oración si procuramos serlo nosotros mismos.

LA PIA UNION DE SAN JOSE DE LA IGLESIA PARROQUIAL DEL CARMEN

Brillantemente ha celebrado la Pía Unión de San José de la Iglesia Parroquial de Nuestra Señora del Carmen, el cuarto de los siete domingos en honor del Glorioso Patriarca.

Misa de Comunión.—A las siete y media a. m. celebróse Misa de Comunión general armonizada en la que ofició el P. Juan de la Cruz, C. D.

Durante esta Misa acercáronse a la sagrada mesa numerosos fieles.

La parte musical estuvo a cargo del P. Fray Enrique de la Virgen del Carmen.

Misa solemne.—A las nueve a. m. celebróse Misa solemne de ministros a toda orquesta y voces en la que ofició el P. Carmelo de la Santísima Trinidad, asistido de los PP. Mateo y Emilio Rodríguez.

Asistió al altar como maestro de ceremonias el Hno. Eusebio de Santa Teresa, C. D.

Sermón.—Fué ocupada la cátedra sagrada por el Rvdo. P. Fray José Vicente de Santa Teresa, C. D., Párroco del Carmen, quien con gran elocuencia cantó una vez más las glorias del Patriarca Universal.

Fué muy elogiada la oración sagrada del Prior de los Carmelitas.

Adorno.—El altar de San José estaba bella y artísticamente adornado con profusión de plantas y flores, obra ejecutada por la Presidenta, señora Alicia Velazco de Margarit y la Camarera señora Beatriz viuda de Alvarez.

Música.—La parte musical estuvo a cargo de un coro de escogidas voces de señoritas, bajo la dirección del maestro Jaime Ponsoda.

Recordatorios.—Como recordatorios del acto, repartieron bellas estatuitas de imágenes.

Intención.—Este cuarto domingo fué celebrado a intención de las señoras Hortensia Aguilera viuda de Armenteros y Camila González Chávez viuda de Lombillo.

Felicitamos sinceramente al Director de la Pía Unión, Rvdo. P. Agustín del Sagrado Corazón, y a la Presidenta, señora Alicia Velazco de Margarit, por la brillantez con que se celebró el cuarto domingo a San José.

La Muerte del Fundador de Placetas

DON JOSE T. LEJARZA OLEAALDECOA

Un girón más del pasado que se deshace.

Días pasados bajó a la tumba un viejo español que en vida fué correcto caballero, ciudadano ejemplar y padre modelo.

Don José T. Lejarza, que así se llamó el finado, nació en Vizcaya, fué carlista en España y embarcó para Cuba por no aceptar un pacto que consideró contrario a sus ideales. ¡Así era este representante puro de la nobleza de una raza!

El señor de Lejarza, llegado a esta tierra tropical a la vez que creó una familia virtuosa y honrada, fué fundador de un pueblo, el de Placetas. Allí se dedicó al negocio de ganado, labrándose una sólida reputación de honradez y laboriosidad.

Fué en fin, nombrado un día —a petición unánime—tesorero del Ayuntamiento.

El señor de Lejarza que desempeñó el cargo de Coronel de Voluntarios, con el beneplácito de cubanos y españoles, supo ser, pese al alto puesto militar que tenía en el Ejército Español—íntimo amigo del Mayor General Antonio S. de S. Monteagudo y gracias a esta amistad se evitó que el pueblo de Placetas fuese arrasado por las llamas revolucionarias cuando cayó en poder de las fuerzas del citado caudillo.

La muerte del señor de Lejarza ha sumido en el más profundo dolor a sus hijos Margarita, José y Carlos; el primero, José, figura como gerente en la razón social F. González y Co., S. en C., y cuenta con un buen nombre entre el comercio de esta Capital; y el doctor Carlos de Lejarza, que es uno de los más jóvenes y valiosos médicos cubanos y que comparte con el doctor Fernández Soto, la ardua labor de tan ilustre figura médica cubana en su gabinete.

El DIARIO DE LA MARINA envía su más sentido pésame a los familiares del señor de Lejarza.

¡Me rio de la muerte!
¡Pe-ru-na me ha salvado del mortífero catarro!

"¡Muerte, has llegado demasiado tarde! Sé que me buscabas. Comencé a sentir tus manos heladas en mi cuerpo, pero hace varias semanas comencé a tomar ese maravilloso protector de los hombres, PE-RU-NA. Hoy, me siento libre; disfruto de salud radiante. Pero, hace unas cuantas semanas, estaba débil, enfermo del hígado y los riñones, había perdido el apetito, padecía jaquecas, escupía y carraspeaba, tenía mal aliento, la lengua sucia, sufría estreñimiento crónico, y estaba sin energía. Ahora, con la ayuda de la gloriosa

PE-RU-NA

puedo desafiarte, enfermedad, con todas tus miserias." PE-RU-NA es el remedio más grande que se haya descubierto en toda una generación. Ha salvado a millones de hombres y mujeres, desde hace más de cincuenta años. ¿No es esta una prueba de que es también para Ud. el remedio que neces.ta? Deje de tomar medicinas para las enfermedades que Ud. se imagina que padece. Permita que Pe-ru-na destruya los microbios del catarro, que se han multiplicado hasta convertirse en millones en su organismo, y que son la causa de su estado actual. Entonces, todo el mundo será su amigo, porque entonces será Ud. el hombre que disfruta del mejor de los dones, la salud perfecta. Comience a tomar PE-RU-NA ahora mismo.

The PE-RU-NA Corporation
Chicago, Ill., U. S. A.

Columna del Detallista

PROXIMAMENTE SE REUNIRA EL EJECUTIVO DE LA FEDERACION PARA REALIZAR LOS TRABAJOS EN PRO DE UNA DIFERENCIA DE PRECIO EN LOS TABACOS Y CIGARROS

En la próxima semana, posiblemente el martes, se reunirá el Comité Ejecutivo de la Federación Nacional de Propietarios de Vidrieras de Tabacos y Cigarros para tratar sobre las peticiones que le serán presentadas a la Unión de Fabricantes de Tabacos y Cigarros de la Isla de Cuba, y que, en su parte principal, tiende a conseguir que las fábricas establezcan un precio más bajo para los minoristas que los que tienen actualmente para las ventas a particulares.

Con la norma actualmente en práctica resulta que los fabricantes tienen igual cotización para el particular que le compra una caja de tabacos, que para el detallista que se pasa el año comprándole diariamente su producto, y que mantienen un volumen de negocios anual de gran importancia y de manera contínua. Esto, claro está, es una anormalidad que con muy sensato y lógico juicio trata de evitar la Asociación de Propietarios de Vidrieras de Tabacos y Cigarros y a favor de lo cual pondrá toda su acción e influencia nacional la Federación de Detallistas.

Hace meses se inició esta campaña, pero bajo diferentes fases que la que ahora se va a comenzar, y las circunstancias que imperaban en aquellos momentos, poco propicia para la demanda de los detallistas, determinó que los directores de aquellas gestiones acordaran aplazarlas. Ahora se inician con todo brío y entusiasmo, y el único retraso sufrido es la espera de que se haga cargo de la Secretaría de la Federación el señor Pérez Manrique, que ha venido disfrutando de licencia, la cual ya ha vencido.

A la reunión anteriormente mencionada concurrirán por la Federación los miembros del Ejecutivo, y de manera muy especial los señores Lucio Fuentes, Narciso Pardo, José A. Fernández, Ambrosio Sánchez, José Lores, Fuco G. Gómez, el doctor Juan José de la Riva y el señor Antonio Pérez Manrique, asistiendo en representación de la Asociación de Propietarios de Vidrieras de Tabacos y Cigarros la Junta Directiva en pleno de tan importante Colectividad.

Oportunamente informaremos las determinaciones que se acuerden por los representantes de las clases detallistas, así como también de las gestiones que realicen, adelantando que será la primera en dirigirse a la Unión de Fabricantes de Tabacos y Cigarros de la Isla de Cuba, para exponerle los deseos y aspiraciones de los minoristas de la República.

Dado el espíritu de alta transigencia que mantienen siempre las colectividades interesadas en esta importante campaña no es de dudar que se llegue al logro de un acuerdo armónico, de una forma viable y amistosa por la cual, sin perjuicio para ninguna de las partes, se evite el planteamiento de un problema por todos sentidos lamentable

EL CENTRO DE CAFES DE LA HABANA FELICITA AL SR. EMETERIO ZORRILLA

En la mañana de ayer una comisión del Centro de Cafés de la Habana compuesta por los señores Vicente Piñeiro, Teolindo Vázquez, Narciso Pardo, Faustino González, Pablo Vispo, Antonio Badía y Antonio Pérez Manrique estuvo en Puentes Grandes, en la Fábrica La Polar, felicitando al señor Emeterio Zorrilla, Presidente de la Cervecería Internacional, Concejal del Municipio de la Habana, y amigo de los detallistas, por motivo de su fiesta onomástica.

El señor Teolindo Vázquez, en nombre del Centro de Cafés, felicitó al señor Zorrilla y le expresó la simpatía y el cariño que su comportamiento, su adhesión a los intereses sociales, le ha ganado muy merecidamente en el seno de la colectividad. Terminó deseando las mayores venturas para el señor Zorrilla y su familia.

El señor Zorrilla, en breves y elocuentes frases, dió las gracias a los comisionados y al Centro de Cafés, declarando que su proceder no era nada más que la reciprocidad a los cariños, afectos y distinciones que siempre había tenido de los cafeteros y detallistas. Manifestó que jamás olvidaría, porque tiene la condición de ser agradecido, las muestras de adhesión que en todo momento ha recibido de los cafeteros. Por último afirmó que como amigos suyos podían contar siempre con su sincera colaboración, porque a la amistad él sólo sabe corresponder con amistad.

Los visitantes fueron atendidos, además de por el señor Zorrilla, por los señores Alfredo Armenteros, Carlos Armenteros y Mariano Luis Moncayo, y obsequiados espléndidamente.

Crónica de Tribunales

SEÑALAMIENTOS PARA EL PROXIMO MARTES EN EL SUPREMO

No hay señalamientos.

EN LA AUDIENCIA

Sala Primera de lo Criminal.

Juan M. Poo, por estafa. Defensor: doctor Mármol. Andrés González, por lesiones. Defensor: doctor Viera. Lázaro Hernández, por robo. Defensor, doctor Marill. José Grosso, por estafa. Defensor: doctor Novo. Manuel Aspirin, por hurto. Defensor: doctor Fabre.

Sala Segunda de lo Criminal

Wifredo Neira, por estafa. Defensor: doctor Marill. Eduardo Valdés, por estafa. Defensor: doctor R. Cadavid. Rafael Gómez, por estafa. Defensor: doctor Cárdenas. Guillermo A Bueno, Defensor: doctor García. Amado Quijano, por estafa, Defensor doctor Galiana. Ignacio Sousa, por estafa. Defensor: doctor Orta; Manuel San, por drogas. Defensor: doctor Valdés. Ramón González, por homicidio. Defensor: doctor Portela. Felipe Villaverde. Defensor: doctor Mármol. José García, por imprudencia. Defensor: doctor Núñez. Pedro J. Cohucelo, por injurias. Defensor: doctor Campos. Juan Santana, por imprudencia. Defensor: doctor Peña.

Sala Tercera de lo Criminal

Mario Rodríguez, por lesiones. Defensor: doctor Salazar. Francisco García, por lesiones. Defensor: doctor Ledo. Ramón Martínez, por rapto. Defensor: doctor Domínguez. Genaro Valdés, por estafa. Defensor: doctor Coloma. Miguel Gárciga, por homicido. Defensor: doctor González Sarrain. María Hernández, por infanticidio. Defensor: doctor Ochoa.

SALA DE LO CIVIL

Contencioso. El estado contra Victor R. Bermejo. Ponente: Fernández. Letrado: Marcial Cuba. Fiscal.

Compañía Musical Excelsior S. A. contra El Estado. Ponente: Fernández. Contencioso. Letrado: Ibarra. Fiscal.

Almendares. Ramón Abreu. Pensión. Ponente: Fernández. Letrado: Abreu. Fiscal.

Almendares. Faustino Cuellar. Pensión. Ponente: Fernández. Estrados. Fiscal.

Este. Susesión de José López Rodríguez contra Creo y Cortés Mayor. Ponente: Fernández. Letrado. A. Escobar-Caraballo. Pror.: Romay-Vivo.

El Estado contra Pedro P. Abreu. Contencioso. Ponente: Fernández. Letrado. Romañach. Pror: Montes. Fiscal.

Contencioso. El estado contra Lino Barrios. Ponente: Fernández. Letrado: Portocarero. Fiscal.

Sur. Mercedes Delgado contra Luis Felipe de la Caridad Marejón Menor. Ponente: Fernández. Letrado: González-Dabarza. Pro: Laredo.

Este. José Zich contra Miguel Vivanco y otro Mayor. Ponente: Fernández. Letrado: Vivigo-Vivanco-Viurrun. Pror. Soldevilla-PuzoRoyo. Estrados.

Almendares. Juan A. Larrinaga contra London Assurance Mayor Ponente: Fernández. Letrado: Solana-Rosado. Pror: Medina-Campa.

Almendares. National Cash Register Ca. contra Caceres Hno. Menor. Ponente: Fernández Letrado: Loredo. Pror: Illas. Estrados.

Norte.. Asterie Quintana contra Enrique López. Ejecutivo. Ponente: Fernández. Letrados: Cárdenas. L Blanco Pror: Ferrer-Haro.

Centro. Alberto Pérez Reinoso contra José Fernández y otro. Mayor. Ponente: Fernández. Letrado: Collantes-Ecay Pror. Rendon-Prats.

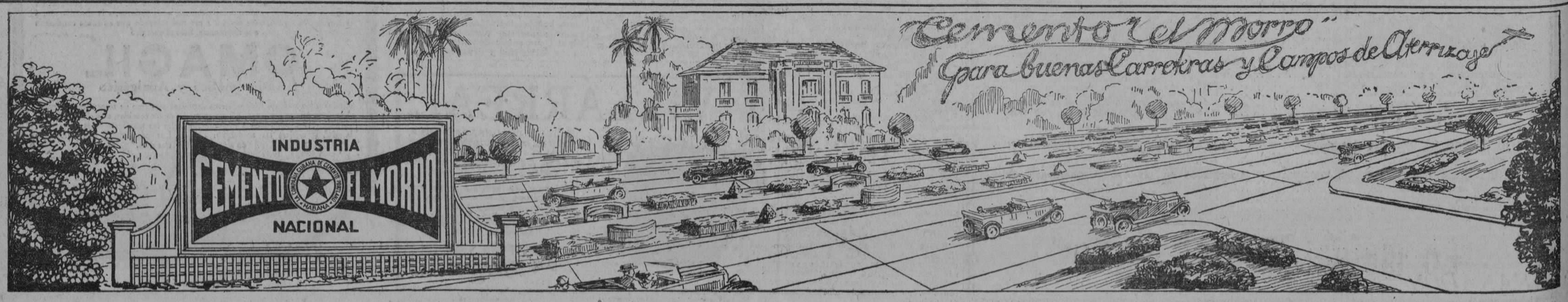

M.E.C.D. 2016

Telfs: A-3716 y A-2803

PRECIOS ESPECIALES

TELAS DE PRIMAVERA

AGABADAS DE RECIBIR!

Nuestro surtido es extensísimo y por ello renunciamos a dar una lista completa de precios. Vea los que siguen, como muestra de que somos los únicos que vendemos a VERDADEROS PRECIOS DE ALMACEN.

A 15 CENTAVOS

VOILE ESTAMPADO, a 15 centavos.
SOISETTE estampado y en colores enteros, a 26 y 30 centavos.
CREPE DE SEDA RAYON, color entero, a 43 c.
CREPE DE SEDA ESTAMPADO, calidad superior, estilos muy originales a $1.50.

A 25 CENTAVOS

VOILE DE SEDA ESTAMPADO, dibujos nuevos, a 25 centavos.
WARANDOL DE HILO puro, a 40 centavos.
RAYON ALPACA, color entero y estampado, a 35 centavos.
GEORGETTE ESTAMPADO, precioso, a $2.00.

VENGA A VER este grandioso surtido de telas para la primavera! Recuerde que esta casa no hace esquina.

NOTA.—COMERCIANTES Y VENDEDORES: Tenemos para ustedes precios especiales.

ECOS DEL VEDADO

NUEVA CRISTIANA

Días pasados y en la capilla del Arzobispado y oficiando en la ceremonia el Excmo. y Rvdmo. señor Arzobispo de La Habana, monseñor Manuel Ruiz y Rodríguez, efectuóse el bautizo de una preciosa niña, hija de los distinguidos esposos Estela Plasencia y Juan Azpuru.

Púsosele por nombre a la nueva cristiana, Estela, Caridad, Antonia.

Apadrinaron a la misma la señora Clarisa Azpuru de Alejo y Joseph G. Durrell.

Felicitamos a los amantes padres de Estelita y a ella le deseamos largos años de vida.

JUAN AZPURU

Sigue la gravedad de este distinguido amigo y acaudalado condueño del central "Toledo".

El día primero fué sometido en su mansión de F y 13 a una delicada operación, que le fué practicada por el doctor Castillo.

La ciencia hace todos los esfuerzos por arrebatarlo a la muerte.

¡Triunfará!

Quiéralo el cielo son nuestros deseos.

COLEGIO SAN ALBERTO

Sigue este afamado plantel aumentando su matrícula.

Instalado en la calle 17 número 233 (desde hoy Avenida de España), ocupa una situación envidiable en la mejor avenida de la aristocrática barriada.

Es este plantel continuación de aquel otro llamado Santo Tomás que dirigió durante veinte años el mismo director de San Alberto.

NESTOR DE LA TORRE

Celebró su onomástico días pasados este distinguido profesor de música.

Con tal motivo fueron muchos los alumnos y amistades que concurrieron a su morada de la Avenida de España (calle 17) para testimoniarle su afecto y aprecio.

Reiteramos al estimado amigo nuestra felicitación.

MARIANA DE LA TORRE

Tan distinguida dama acaba de recibir un rudo golpe, su hijo Leopoldo que se hallaba pasando unos días en Isla de Pinos, se agravó repentinamente, teniendo sólo tiempo de ser traído a Batabanó, cuando era conducido a La Habana falleció en los brazos de su bondadosa madre.

Su morada de Calzada y 6 fué invadida por numerosas amistades.

Pedimos para ella resignación y para Leopoldo una oración a nuestros lectores.

NOTA DE LUTO

Después de rápida dolencia dejó de existir, confortado con los auxilios espirituales, el distinguido caballero señor Mariano Ruiz de Alejo.

Deja un vacío entre los suyos y amigos entre los cuales se contaba el cronista.

Enviamos a sus familiares nuestro más sentido pésame.

Dios haya acogido el alma del querido amigo en su seno.

Lorenzo Blanco.

Precios Económicos

Olán de puro hilo color entero a 50 cts. vara.
Voile Suizo, color entero, a 25 centavos vara.
Warandol de algodón fino, a 18 centavos vara.
Seda Espejo, en todos los colores, a 53 centavos vara.
Aplicaciones de gran novedad, desde 5 cts. hasta 60 cts.
RETAZOS Y CORTES, a como quiera.

La Epoca — NEPTUNO Y S. NICOLÁS — TELEF A 4244.

Mantones Españoles

Bien conocido es en toda la República nuestro inmenso surtido de

MANTONES ESPAÑOLES

Es el mayor que hasta ahora existe

Hace muchos años que venimos dedicando especial atención a este artículo, y por lo tanto conocemos todas las nuevas creaciones que han salido al mercado, y somos los primeros en ponerlas a la disposición de nuestros favorecedores.

Esta temporada acabamos de recibir lindísimos modelos en tamaños chicos y medianos. Los más chicos, o sean de 80 cm. propios para niñas. Todos con bordados y flecos estilo antiguo.

NUESTROS MANTONES ESPAÑOLES SON DE PURA SEDA Y HECHOS A MANO.

Bazar Inglés
LÓPEZ Y RIO, S. EN C.
IMPORTADORES DE SEDERIA Y NOVEDADES
AVENIDA DE ITALIA Y SN. MIGUEL.

2053 — 1d.-5

GRANDES ALMACENES

LOS PRECIOS FIJOS

REINA y AGUILA

Lo mejor, a poco costo

¡¡AVANCE!!

Escrutinio Adelantado

¡Una noticia sensacional!

Hacemos, en un alarde de reportaje, un avance del escrutinio de las elecciones de hoy. El público elector suprimió de las papeletas los artículos puestos al voto de su personal criterio y los sustituyó por este otro tan halagador para nosotros: "Votamos por los artículos de "Los Precios Fijos".

No sabemos lo que harán las autoridades, en vista de tal incidente; pero nosotros sabemos lo que haremos para corresponder a tanta gentileza. Sencillamente obrando como hasta ahora; actuación que encerramos en las breves palabras de nuestro lema comercial:

"Lo mejor, a poco costo"

HABANERAS

(Viene de la página 5)

EN EL CARMEN

LA BODA DEL SABADO

De boda en boda.
Va así marzo.
Pláceme anunciar la de Esther Núñez de Villavicencio y Bolaños, encantadora señorita, y el simpático joven Angel Acosta.
Hechas están las invitaciones para el sábado próximo, a las nueve y media de la noche, en la Iglesia de Nuestra Señora del Carmen.
El respetable caballero, y antiguo amigo del que suscribe, don Angel Velo, será el padrino.
Y la madrina, la distinguida señora Rosario Bolaños de Núñez de Villavicencio, madre de Esther.
Testigos.
Por la novia.
El doctor Armando Córdova, notable alienista y catedrático de la Universidad, y los señores Francisco Villaoz, Eduardo de la Presa y Federico Núñez de Villavicencio.
El señor Federico Porro Orfila, caballero excelente y cumplidísimo, firmará como testigo del novio con los señores Ernesto B. Calbó y José Avendaño y el licenciado Lorenzo D. Beci.
Boda interesante.
Que resultará muy lucida.

CONSERVATORIO INTERNACIONAL

En vías de organización.
Una interesante fiesta.
La ofrecerá en el elegante Riviera la Asociación de Alumnos del Conservatorio Internacional de Música.
Moderno centro de enseñanza artística establecido en el Vedado.
Fijada ya la fecha.
Para el domingo próximo.
Dará comienzo a las diez de la mañana, figurando en el programa números culminantes, cuadros plásticos y un poema infantil en un acto.
Lo interpretarán exclusivamente alumnos de la moderna y acreditada institución que dirije la joven y distinguida profesora María Jones de Castro.
Otros atractivos más.
Que ya daré a conocer.
Uno de ellos, la presentación de Miss Betty Fischer, que se encuentra de paso en la Habana.
Los fondos que se recauden se dedicarán a terminar la obra de los terrenos de tennis y basket ball de la asociación.
En vecindad con el Conservatorio.
Calle F entre 27 y 29.

EL DOCTOR MUÑIZ

De vuelta.
El doctor Jorge R. Muñiz.
Desde hace varios días regresó el notable especialista de su viaje a los Estados Unidos.
Viaje de placer.
Y de estudios.
Acompañado llegó de su joven e interesante esposa Matilde Portela de Muñiz.
Establecido tiene su gabinete en la casa de Malecón. 250.
Fija su consulta.
De 3 a 6 de la tarde.

NOCHES MEJICANAS

Ultima semana.
De Lupe en Payret.
Con las dos funciones del domingo próximo nos dará su adiós.
Preparado tiene su beneficio para la noche del sábado con uno de esos programas que dejan imperecedero recuerdo en el público.
De venta ya las localidades.
En la Contaduría de Payreet.

Continúa en la página NUEVE

PORCELANAS

Suntuosa, de una excelencia sin par, es la magnífica colección de objetos de finísimas porcelanas que presentamos en nuestros salones de exposición. Jarrones en estilos orientales y de Sevres; azulejos y platos para la pared, de Zuloaga, Talavera, Peyró; lámparas de sobremesa, candelabros, fruteros, servicios para café y té, figuras y grupos en la mayor variedad de tamaños, ceniceros, escribanías e infinidad de otros artículos del más bello adorno.

La Casa Quintana
LA CASA DE LOS REGALOS

Delicado y suave al paladar es el café de "El Bombero". A-4076

"EL BOMBERO" Galiano 120

Dulces finos a 50 centavos libra.

ATAQUES PUEDEN CURARSE

El bien conocido remedio ELEPIZONE dominará los Ataques y toda forma de Desordenes Nerviosos.

Por más de veinticinco años este remedio ha probado sus cualidades curativas, y ha restablecido la salud a millares que sufrian de Epilépsia y debilidad nerviosa.

El ELEPIZONE es un remedio para niños y adultos, y es recomendado por los médicos.

De venta en todas las Boticas

Consiga Un Frasco HOY

NO ACEPTE IMITACIONES. PIDA ELEPIZONE.

Preparado por Dr. H. G. Root, 546 Pearl St., Nueva York

VIBOREÑAS

EN SUS DIAS

Un afectuoso saludo dedico al amigo muy estimado Eusebio Rivero, comandante inspector de la Policía Nacional, convaleciente de la operación de apendicitis que en "La Purísima Concepción" le practicó el afamado cirujano doctor Félix Pagés.

"Riverito", como familiarmente lo nombramos, permanece muy reconocido a las muchas demostraciones de afecto que ha recibido de sus numerosas amistades.

También celebra sus días un excondiscípulo muy querido, Eusebio González.

Muy presente tengo al compañero muy estimado Adrián del Valle, muy laborioso Bibliotecario de la decana Sociedad Amigos del País, cargo que con la mayor competencia desempeña desde hace muchos años, desde la época del inolvidable Don Raimundo Cabrera.

No olvido al cumplido amigo Eusebio Roger, antiguo convecino, muy estimado en nuestra "Ciudad Nueva".

Les deseo en sus días disfruten de todo género de felicidades.

NUEVOS ESPOSOS

Recientemente han contraído matrimonio ante el Juez doctor Valdés González la bella y muy interesante señorita "Emilita" García y el estimado joven letrado "Manolo" Martí.

Fueron testigos por ella los señores Antonio Gutiérrez y Juan Maspont.

Y por Manolo los señores Pablo López y Felipe del Real.

Un numeroso grupo de familiares y amistades íntimas presenció su unión, recibiendo muchos regalos.

Los nuevos esposos García-Martí, han tenido la cortesía que les agradezco, de ofrecerme su residencia en Lagueruela número 7.

Les dedico mi más afectuosa felicitación, deseándoles la más venturosa vida en su nuevo estado.

SRTA. EVELIA FERNANDEZ

Fuera ya de todo peligro tan gentil señorita, operada de apendictis en la Asociación de Damas Católicas por el querido doctor Presno.

Evelia, como esperamos, pronto regresará a su hogar completamente restablecida.

Reciba en estas líneas mi enhorabuena.

SRTA. ELODIA BARRENA

He tenido el gusto de saludar a tan linda amiguita, hija del inolvidable Pepe Barrena y Alvarez de la Campa.

Elodia es la candidata de los estudiantes de la Universidad, en el Certamen que actualmente se celebra de Ojos Bellos.

Seguro estoy de su triunfo, pues tan delicada figulina los posee bellísimos.

HERMOSA COMPARSA

Imposible dejar de mencionarla.

Me refiero a la de Los Piratas y Contrabandistas, que triunfó en el baile del Loma por su originalidad y belleza de las distinguidas señoritas que la formaban.

Eran ellas Noemí Machado y José Manuel Alvarez; Nena Prieto y Pedro Duarte; Luz de los Angeles Guilló y Oscar Barroso; Clotilde Echevarría y Fernando de Cárdenas; María Antonia Echevarría y Oscar Ruano; Sarah Machado y José López Saavedra; Ondina Lecuona y Carlos Guerrero; Esther Ochandarena y Eduardo Brito; Alicia Machado y Gastón Arnautó; Olema Lecuona y Manolo Necochea; Margarita Guilló y Armando Prieto; Beba Ortiz y Andrés Prieto; Tanita García Angulo y Víctor Echevarría; Celia Machado e Ismael Veulens; y las dos lindísimas amiguitas Pastora y Julia Rodríguez Pañeda, que tenían por compañeros a los jóvenes Miguel Llao y Guillermo García.

Su triunfo fué completo y todas dieron la nota más alegre y simpatiquísima.

NOTAS DEL CLUB S. CARLOS

El próximo domingo 11, ofrecerá este club un gran baile infantil de trajes.

Baile de los muñecos ha sido la denominación dada y es de esperarse que con esta fiesta el club San Carlos se anote un triunfo más.

Cada niño que asista a este gran baile, será obsequiado con dulces y juguetes.

Además habrá premios especiales y se sortearán dos magníficos objetos. Uno entre las niñas y el otro entre los niños.

El adorno del salón estará de acuerdo con la denominación del baile.

Grandes y graciosos muñecos circundarán el Floor de Basket alegrando con sus figuras a cuantos puedan disfrutar de tan magnífica fiesta.

JUAN M. RODRIGUEZ

Tan estimado amigo y convecino ha salido para el interior de la República, reclamada su presencia en asuntos de su profesión.

Estará ausente hasta mediados del presente més.

Le quedo agradecido al saludo que me dedica, deseándole muchos éxitos en sus labores, que obtendrá con su inteligencia y grandes actividades el laborioso amigo "Juanillo".

Urbano DEL CASTILLO.

LA CASA GRANDE

GALIANO Y SAN RAFAEL. FUNDADA EN 1887
TELF. CENTRAL PRIVADA: (LLAME AL M.7934

VENTA

POST-BALANCE

MAÑANA MARTES

Damos comienzo a nuestra grande y atractiva VENTA POST-BALANCE.

Todas las mercancías comprendidas en esta venta serán puestas a su disposición desde mañana, a precios absolutamente muy por debajo del costo.

LEA NUESTRO INTERESANTE ANUNCIO DE MAÑANA

LOS MAS BAJOS PRECIOS
LAS MEJORES CALIDADES
EL MAYOR SURTIDO

Por el mismo artículo La Casa Grande le cobra menos

SECRETARIA DE COMUNICACIONES

Relación de las cartas certificadas nacionales que se encuentran archivadas en el Negociado de Certificados y Rezagos de la Secretaría de Comunicaciones, en virtud de no haber podido ser entregadas a los destinatarios ni devueltas a los remitentes y las cuales están en dicho Negociado a disposición de unos u otros, mediante identificación.

Caso de no ser reclamados estos certificados serán abiertos oficialmente y el dinero o valores que contuvieren se incautará de ello el Estado (artículo 356 del Reglamento del Servicio de Correos.)

Cualquier reclamación sobre correspondencia debe hacerse en el plazo de un año, contando desde el día de la imposición.

LISTA No. 507

Remitente: No consta, Chaparra. Destinatario: Williams Allity, N. Y., U. S. A.

Remitente: María Prieto, P. Soriano. Destinatario: Vega Carlos, Habana.

Remitente: Gonzalo Vázquez, La Esmeralda. Destinatario: Vázquez Virtudes, Lugo, España.

Remitente: Arcange Alexis, P. Soriano. Destinatario: Alexis Eva, Cunagua.

Remitente: G. Brown, C. Tacajó. Destinatario: Alexander Ernest, Santiago.

Remitente: Rosa Antoni, Santiago. Destinatario: Antonio George, Jamaica, B. W. I.

Remitente: José Brattmaite, Manopla. Destinatario: Brathmaite Jame, Ingenio Jobabo.

Remitente: Decarove Berea, Los Pazos. Destinatario: Berea Horacio, B. A., Rep. Arg.

Remitente: Margarita Evogan, Habana. Destinatario: Bonis Virginia, Turquía.

Remitente: José Rosabal, Candonga. Destinatario: Company Sain Francia, Francia.

Remitente: Carmela Osorio, C. de Avila. Destinatario: Correa Santo, Sto. Dgo., Uruguay.

Remitente: Felipe Escalona, V. de las Tunas. Destinatario: Caraballo Esteban, San A. de Aguarás.

Remitente: Leonila Hernández, C. Niágara. Destinatario: Caraballo Ramón, C. Merceditas.

Remitente: Nicolasa Hechevarría, C. América. Destinatario: Cruz Hechevarría José La., Guantánamo.

Remitente: José F. Tella. Rodas. Destinatario: Castañón Alvarez José, Cruces.

Remitente: Antonio Nanche, Matanzas. Destinatario: Chas Manola, B. A., Rep. Arg.

Remitente: Víctor Bravo, Tamarindo. Destinatario: Díaz Gabriel, Altamisal.

Remitente: Eugenio Zorrilla, Cienfuegos. Destinatario: Domínguez Herminio, Santiago.

Remitente: Luis de Pitz, Jovellanos. Destinatario: Escartín Víctor, Morón.

Remitente: Juan Guerrero Aragonés, Habana. Destinatario: Editorial and General Office, N. Y.

Remitente: Modesta Fernández, Est. B. Hab. Destinatario: Fernández Lagaron E., B. A., Rep. Arg.

Remitente: Francisco González, San Antonio de los Baños Destinatario: González Naranjo Salvador, C. de Avila.

Remitente: Manuel Puesto, Ariosa. Destinatario: González Zayas Francisco, Baraguá.

Remitente: José Guerra, Majagua. Destinatario: Guerra Bravo Vicente, Perú, S. C.

Remitente: Amparo González, C. Jaronú. Destinatario: González Carmen, Pina, C.

Remitente: Manuel González, Suc. P. Trillo, Hab. Destinatario: González Daun Eusebia, San A. de los Baños.

Remitente: Manuel González, Manopla. Destinatario: González Francisco, Guanabacoa.

Remitente: Hermenegildo Hernández, Taguasco. Destinatario: González Hermanos J., Florencia.

Remitente: Santiago Herrera, Gaspar. Destinatario: Herrera Tomás, República de Colombia.

Remitente: Cuban Telephone Co., otorro. Destinatario: Jefe Loc., Cuban Telephone Co., Contramaestre.

Remitente: María Gómez, Mayarí. Destinatario: Leyva Silvio, Cueto.

Remitente: Tomás Scanthebury, C. de Avila. Destinatario: Loctour Margarita, Grenada, B. W. I.

Remitente: Casimiro López, Morón. Destinatario: López Miguel, Sibanicú.

Remitente: A. Rodríguez, San Germán. Destinatario: Miller Hilda, Jamaica, B. W. I.

Remitente: Aurelio Santelis, San Germán. Destinatario: Miguel José, C. Vertientes.

Remitente: No consta, Ing. Oriente. Destinatario: María Luisa, Manopla.

Remitente: H. Rodríguez, Santiago. Destinatario: Martínez José, Rep. Colombia.

Remitente: Ignacio Floret, C. de Avila. Destinatario: Moreno Francisco, París, Francia.

Remitente: Francisco Navarro, Regla, Hab. Destinatario: Navarro Espino Daniel, Canarias.

Remitente: Carlos Martín, Est. P. Sanidad. Destinatario: Ortiz García Manuel, B. A., Rep. Arg.

¿TOSE? PRUEBA GRATIS ALQUITRÁN Legítimo de PINO POR SARRÁ

Sólo una muestra a cada persona mediante la presentación de este anuncio, en la Droguería Sarrá, mañana.

VALIDO HASTA EL DIA 6.

Ojos Arruinados

por descuido: enrojecen, duelen y Ud. los deja en ese estado. Tenga cuidado. La Loción de Leonardi para los Ojos cura la afección en un día, sin dolor. Refresca, alivia y fortalece.

LOCION DE LEONARDI PARA LOS OJOS

FORTALECE LAS VISTAS DEBILES

M.E.C.D. 2016

Teatro Nacional

HOY LUNES 5 DE MARZO A LAS 5½ P. M.

Ultimo recital
de la eminente
cantante cubana

LIDIA DE RIVERA

HOY

CON EL CONCURSO DEL ADMIRABLE PIANISTA COMPOSITOR

Ernesto Lecuona

Arias de Opera, canciones italianas, francesas, españolas y populares cubanas

Luneta con entrada $2.00. Tertulia conentrada, $0.80. Paraiso con entrada $0.50

2058 2d-4

TEATROS Y ARTISTAS

LA OBRA DE UHTHOFF

Refiriéndose a la obra "Nopal", de Enrique Uhthoff, estrenada poco tiempo hace en Madrid, Rafael Suárez Solís escribe lo siguiente en el número del domingo de nuestro suplemento literario:

"Nopal" es un cuadro dramático verdaderamente bello. Hay en él fuerza, acción y literatura. Todo en buenas proporciones. Las justas para ponderar la habilidad de un dramaturgo. Y, sobre todo, un gran sentido de los contrastes. Hay en la obra un momento de gran elocuencia a tal respecto, cuando Pancho Villa, nostálgico, enternecido, pesaroso de la crueldad y las injusticias sociales, interrumpe sus melancólicas quejas para matar a un hombre por el solo delito de distraer con su presencia la relación. Y luego, sin trancisión apenas, con la misma voz empañada de ternura, cuenta cómo él no pasó en la escuela de aprender los mandamieitos de la Ley de Dios".

Hasta aquí las palabras de Rafael Suárez Solís. Ahora una noticia grata al lector: "Nopal" va a ser representado en la Habana. Ello será durante la función en honor de los delegados al Congreso de la Prensa Latina, que se celebrará en el Teatro Nacional el lunes doce de marzo. La Compañía de Tordesillas s eencargará de la interpretación.

Figuran en el programa otros aiicientes poderosos, tales como la actuación de Regino, Acebal, Robreño, Arroyito, el festivo caricaturista de "La Semana" La Argentinita y María Herrero, etc.

LUPE RIVAS CACHO

Con gran éxito se desarrolla la temporada de Lupe Rivas Cacho en Payret.

Estos últimos días de actuación de Lupe y los suyos en Payret, serán bien aprovechados, ya que la artista promete títulos de los que ella reserva para su temporada newyorkina.

Por de pronto, próximamente asistiremos a una reposición que tiene honores de estreno. Nos referimos a la de "Revista internacional".

Los habaneros esperaban con impaciencia el beneficio de Lupe Rivas Cacho, ávidos de una oportunidad más en que mostrarle sus simpatías y su admiración, y hoy podemos anunciarles que esa función de honor se efectuará el próximo sábado con un programa pleno de atractivos.

Vuelve a escena esta noche "Mexican curiosities", la revista folklórica.

El cartel se completa con "La Reina del Ba-ta-clán", de género internacional.

EL RECITAL DE LYDIA DE RIVERA

Se celebra hoy en el Teatro Nacional, el concierto de la bella liederista Lydia de Rivera, con un programa que reune los más poderosos atractivos.

Lo conocen ya nuestros lectores, porque lo hemos publicado varias veces.

Figuran en él números deliciosos; **lieder** bellísimos, canciones encantadoras, arias y romanzas espléndidas.

Lydia de Rivera interpretará **merceaux** de **Madame Butterfly**, de la **Manon de Massenet, de Mefistófele de Boite**, y así podrán oirla sus numerosos admiradores en ópera.

Además nos dará a conocer hermosas composiciones de Falla, de LeCuona y de Anckermann.

El recital de Lydia de Rivera será un gran acontecimiento.

Empezará a las cinco de la tarde.

EN EL PRINCIPAL

Huy vuelve a escena en el Principal de la Comedia una obra que no obstante las numerosas representaciones que lleva ya, aparece con inusitada frecuencia en el cartel. Nos referimos a "Mi Cocinera", el vodevil francés, adaptado a la escena española por Antonio Fernández Lepina.

Tristán Bernard, que es uno de los autores más ingeniosos de Francia, ha puesto lo mejor de su ingenio en esta obra, que es una maravilla de comicidad. Muchas son las personas que han visto "Mi Cocinera" más de una vez.

En está obra Rafael López Somoza desempeña el papel de Don Maldonado, en el cual realiza una labor que por sí sola amerita ver la obra.

Mañana, en función de moda, se estrenará la comedia de costumbres cubanas "El mundo anda revuelto", original del notable novelista Carlos Loveira, que obtuvo el tercer premio en el reciente concurso de Camila Quiroga. "El mundo anda revuelto" es una comedia de sátira social.

La Compañía del Teatro Principal ha estado ensayando con sumo esmero esta obra.

Rosa Blanch en el papel de Eufrasia del juguete cómico "Mi Cocinera" hoy en el Principal.

UNA OBRA DE GALARRAGA

Hoy se estrena en el Teatro Regina una interesantísima obra de Gustavo Sánchez Galarraga, que obtuvo honorífica mención en le concurso de obras dramáticas que, a iniciativa de la insigne actriz Camila Quiroga, hizo la Secretaría de Instrucción Pública y Bellas Artes. Se titula "Un caso". Hay gran espectación.

Los admiradores del laureado poeta y autor dramático irán esta noche a rendirle el tributo que él merece por su fecunda labor de artista.

La Compañía de María Herrero y de Jesús Tordesillas ha ensayado cuidadosamente la obra y la presentará con propiedad.

LA COMPAÑIA DE OROZCO

Esta noche, a las ocho, se estrena en el Teatro Martí el sainete-revista original de Sánchez Galarraga y López Builla y Hernández, con música del maestro Moisés Simons, titulado "El Dinamismo de Carlos Miguel", obra que el viernes obtuvo un magnífico éxito en Actualidades.

Maruja Martínez, la notable tiple hará su reaparición, presentándose en "El Dinamismo de Carlos Miguel".

Actuará Elia de Granados, la Clavelitos, Luisita y las demás bellas segundas tiples que forman el conjunto del teatro de Monserrate.

Martí se verá muy concurrido.

TEATRO · ENCANTO

NEPTUNO 19. TIPO ATMOSFERICO TELEFONO A-4433

Unico Teatro en Cuba con Refrigeración. — Organo "Kilgen"

HOY ESTRENO HOY

TANDAS DE 5¼ y 9½

Metro-Goldwyn-Mayer presenta

RAMON NOVARRO Y MARCELINE DAY en "El camino del Amor"

LUNETA 60 c. PREFERENCIA 80 c. ("The road to romance")

El miércoles, se estrenará la mejor creación de ALICE TERRY, nos referimos a la magna cinta

"EL JARDIN DE ALA"

En tandas elegantes, luneta 60 ctvs. y Preferencia, 80 cts.

Hoy, a las 8 y media, "EN CUERPO Y ALMA", por NORMAN KERRY.

MEJORA GABRIEL D'ANNUNZIO

GARDONNE, Italia, marzo 4. — (UP). — El soldado-poeta Gabriel d'Annunzio, que está gravemente enfermo en su villa de esta ciudad, espérase que quede restablecido dentro de una semana, según manifestaron hoy los médicos que le asisten. El poeta pasó la noche última bastante bien y el sueño ha servido para que mejora su estado general.

Ahora solamente tiene alguna fiebre. Los médicos han ordenado que D'Anunzio continúe en el lecho.

CRISIS DE GOBIERNO EN EGIPTO

CAIRO, marzo 4. — SR). —Por razones de salud ha presentado su dimisión al Rey Fuad el primer ministro Sarwat Pachá, según la nota oficial dada hoy por la tarde. Uno de sus últimos actos como gobernante fué notificar a Lord Lloyd, alto comisionado británico en Egipto, que su país rechaza las proposiciones para un nuevo tratado por estimarlas inaceptables e incompatibles con su independencia.

EL E. LIMITADO A. S. DE CUBA

Anoche salieron en este tren:

El señor Joaquín Eleizegui, que se dirigió a Cabaiguán. A Camagüey: Abelardo Varona y su esposa. A Ciego de Avila: Celestino Muñiz. A SanctitSpíritus: Luis Ramírez. A Santiago de Cuba: Generoso Hernández y sus familiares.

CINE LIRA

Hoy matinee de dos y media a cinco, estreno de la producción titulada VIDA NOCTURNA, por John Harron y Alice Day, estreno de la atracción Paramount EL PECADO POPULAR por Florence Vidor, Gretta Nissen; Clive Brooks y André Berenguer, precio veinte centavos. Gran tanda a las cinco y media VIDA NOCTURNA por John Harron, precio veinte centavos.

Función corrida a las ocho y media con el mismo programa de la matinee, precio treinta centavos.

Mañana, LOS AMORES DE UNA CORTESANA, por Leon Mathot y ENSUEÑOS DEVANECIDOS, por Edith Roberts y Robert Gordon.

Martes trece AL GRITO DE CUBA LIBRE.

Jueves quince EL REY DE REYES.

Pronto, LAS ETERNAS PASIONES por Pola Negri.

437 M-5

Grandioso Estreno en Cuba de la Discutida Película

PECADORA...?

por la estrella ídolo FRANCESCA BERTINI y el notable actor WARICK WARD.

Selecc. SANTOS Y ARTIGAS.

PECADORA..?

Es un drama que interesa profundamente; que conmueve todas las fibras del corazón. Un drama sin sangre, pero en el cual las apariencias, el amor propio considerándose herido, al provocar una tempestad de pasiones, hacen cometer horrible injusticia y destruyendo hermosas ilusiones, rompiendo una vida, lanzan un alma por el camino de la desesperación, a cuyo final sólo se halla siempre: fango y muerte.

CAMPOAMOR - MARZO 8 En Todos los Turnos

1986 2d-4

Anúnciese en el DIARIO DE LA MARINA

DE LUYANO

CALLES Y UN MERCADO PARA LUYANO

La extensa barriada de Luyanó, comprendida dentro de las Calzadas de Cristina, Jesús del Monte, Concha, Luyanó y Muelle de Atarés, hállase en un estado verdaderamente deplorable por lo intransitable de sus calles, unas con baches enormes y otras que aún no han sido construidas a pesar de hallarse construidas a ambos lados.

Esta barriada cuya población excede de 20,000 almas, mayor que Cárdenas, Pinar del Río, y otras ciudades importantes, es digna de mayor atención. Además del considerable número de pobladores, la inmensa mayoría obreros y obreras, radican dentro de su zona el 80 por ciento de las industrias habaneras, obligando a millares de obreritas y obreros a realizar diariamente grandes jornadas a pie, por ser imposible establecer por el interior líneas de guaguas, **ya que de tranvía no hay que hablar, puesto que aún no se ha tirado la doble línea por las importantísimas** calzadas de Concha y de Luyanó.

Fuera de las dos calzadas antes expresadas puede decirse que no existe una calle que merezca el nombre de tal. La misma calle de Fábrica, por la que circula una gran parte del tráfico de Jesús del Monte a la Habana, hace seis años que comenzaron su pavimentación y no concluyeron aún. Villanueva, es la única que existe después, a pesar de sus innumerables baches, medianamente transitable, **por todas las demás no hay vecino que pueda llegar cómodamente en carruaje a su casa.**

Por lo cual la Asociación de Propietarios de este distrito, los industriales, y vecinos en general, ruegan al incansable, al insutituible señor Secretario de Obras Públicas, doctor Carlos M. de Céspedes, gire una visita a estos lugares para que se convenza de la razón que nos asiste de cuanto aquí exponemos; en la seguridad que, dada su actividad y buen gusto por que esta gran ciudad sea la más limpia y mejor pavimentada de América, consignará sin dilación, algún crédito importante para el arreglo y bacheo de nuestras calles aunque para ello tenga necesidad de extraerlo de lo presupuestado para otras zonas más afortunadas.

Y ahora una felicitación y un ruego al ilustre director de este gran diario, Dr. José I. Rivero: La felicitación por la campaña en pro de varios mercados para la ciudad: campaña justísima que aplaude, no sólo el vecindario entero de la Habana, por la facilidad y economía con que podría proveerse de los indispensables artículos que expenden los mercados, sino también todos los campesinos que vendan en esta ciudad sus frutos, frutas, aves y huevos, pues que, al existir varios mercados desaparecería del UNICO las "piñas" y complós que se forman para no abonar al guajiro más que el precio por ellos acordado; con lo cual es obvio decir el beneficio que recibiéramos todos por la natural competencia que se establecería.

Los que residimos en estos lugares y muy especialmente la Asociación de Propietarios se lo agradeceríamos muy de veras.

Andrés LOPEZ.

TAMPA

PRO TABACO CUBANO

Por **RAUL F. ROCES**

La Prensa Asociada ha trasmitido a Cuba un comunicado haciéndose eco de un despacho publicado por el periódico "The Tobacco Leaf", en el que se asegura que los fabricantes de tabacos de la ciudad de Tampa no se oponen a que Cuba envíe sus puros por paquetes postales. La noticia va directamente encaminada, más que a recomendar la aprobación de la Ley Watson, a desanimar a los productores y al Gobierno de Cuba en el interés que tienen por la misma.

"Los fabricantes de Tampa—dice el despacho—han meditado mucho sobre los efectos de la desaparición del mínimo de los tres mil, y tienen la idea de que la competencia que se suscitará con el envío por paquetes postales sin limitación a los Estados Unidos, **perjudicará mucho la reputación de las fábricas cubanas** más bien que a sus competidoras de Tampa."

Eso es muy curioso. Si fuera cierto, nada más lógico y recomendable que desistir de llevar a cabo un tratado que ha de perjudicar la reputación y como consecuencia los intereses de la industria cubana. Pero no hay tal creencia. El que suscribe, personalmente, ha visitado a varios manufactureros locales, en nombre del DIARIO DE LA MARINA, interrogándoles sobre el asunto. Es cierto que no hacen una campaña desesperada por evitar la concertación del nuevo Convenio; pero se oponen. La Asociación de Manufactureros está en contacto con representantes y senadores de Washington y hay votos en contra de la Ley Watson que se inspirarán sola y exclusivamente en la influencia o solicitud de dicha Asociación. Desde luego, esa influencia y esos votos no serán suficientes para hacer fracasar la reforma, ni ellos se deben a un grito de angustia y desesperación de estos fabricantes tampeños. Se oponen por principio comercial, por natural defensa contra cualquier facilidad o ventaja que se proporcione a un competidor y nada más. Una oposición de disciplina, podríamos calificarla; una oposición de consecuencia con otros centros manufactureros del país, distribuidores y detallistas de tabaco, quienes están debidamente asociados para la mutua defensa de sus intereses similares.

Según los datos que hemos recogido, nuestra impresión es que Tampa, fuera de esa acción de disciplina, no se preocupa mucho. Pero no porque crea que perjudicará a Cuba el envío de paquetes postales, cosa irrisoria, que no puede tomarse en serio, sino porque sabe que la producción cubana y la tampeña tienen campo distinto de consumo dentro de los muchos millones de fumadores de los Estados Unidos; porque sabe, también, que por razón de buen gusto y solvencia de los consumidores del tabaco "importado", dichos consumidores han de solicitar con preferencia el producto fino, las grandes vitolas de regalía que, por motivo de la Ley Arancelaria que cobra al peso, han de ser las más favorecidas; porque sabe que el nombre de Tampa tiene un crédito propio, inferior o distinto, pero particular, entre una clase de fumadores que no son los inferiores, los del tabaco pésimo de tres por un real, pero que tampoco son los que solicitan, exigen y conocen las marcas famosas de Cuba, que no tienen competencia en parte alguna, ni en la misma Tampa.

La producción de tabaco en Tampa está casi limitada a un tipo de calidad que apenas llega al medio de los que se producen en Cuba. Esto en cuanto a las grandes manufacturas que elaboran con hojas importadas de allá, que las otras, las que trabajan con rama de otras procedencias inferiores, sus tabacos mejores no alcanzan nunca el precio ni se parecen remotamente en calidad a los puros más corrientes e inferiores que se hacen en La Habana para satisfacer un consumo pobre.

Esta es la pura verdad de los hechos. Sin perjuicio para los fabricantes de este rincón de Florida, que cada vez amplían más su esfera de acción por la baratura, que es arma que están usando en la competencia con otras plazas productoras inferiores, a las que les va ganando clientes; sin perjuicios alarmantes para ellos, el Convenio Postal entre Cuba y los Estados Unidos ha de ser, debe ser, el paso de avance más firme, el progreso más señalado de la industria tabacalera de Cuba en toda su historia.

Con técnicos capacitados en cada fábrica—técnicos en propaganda, venta y distribución por el sistema postal o "mail order"—Cuba podrá manufacturar intensivamente para vender cuanto produzca. Va a vender por correo al pueblo que por excelencia gusta de comprar en esa forma; al pueblo que por elemental noción de economía sabe de las ventajas apreciabilísimas que proporciona la adquisición directa de los artículos desde las manos del fabricante; al pueblo que gusta de pagar lo bueno y puede hacerlo por su enorme capacidad adquisitiva y que prescinde de las cosas de primera calidad únicamente cuando le impiden con leyes o por eliminación de los "trusts" la manera de comprarlas. No son generalmente los aranceles el obstáculo más fuerte contra una industria determinada, sino los propios vendedores, que proponen y distribuyen tan sólo aquello que más conviene a sus intereses.

Cuba va a poner a la venta su inimitable producto a muchos millones de personas que hasta ahora apenas conocen o se les hace muy difícil adquirir dicho producto. Hay un engaño muy grande, un "autoengaño" por parte de los mismos manufactureros cubanos que embarcan grandes cantidades de tabacos a los Estados Unidos, por cuenta de comisionistas famosos de New York, cuya esfera de acción no es tan grande como se supone, y no lo es porque no conviene a ellos. A pesar del precio elevado casi hasta el doble por el arancel, podría venderse mucho más si el público tuviera facilidad de adquirir el tabaco importado. Pero ello es muy difícil en ciudades importantísimas del enorme territorio de este país, en muchas de las cuales se desconocen completamente las más famosas marcas de Cuba, que son las mejores del mundo. En la misma ciudad de Nueva York, que es donde son más populares, no se encuentran en **ninguno** de sus cuarenta y cinco mil "cigar stores", ni en los restaurantes y "lunchs" de segundo orden que suman muchos millares. Tampoco en las bodegas, ni en las boticas, ni en las estaciones de los tranvías subterráneos y elevados. Solamente en los hoteles principales, de primer orden, círculos de financieros o millonarios, clubs y cabarets lujosos, y en las dos estaciones máximas de ferrocarril: la Grand Central y la Pennsylvania. El tabaco cubano que se exporta a los Estados Unidos no está accesible al fumador, está amafiosamente estancado por la presión de muchos intereses. Asimismo carece de propaganda en paredes, lumínicos ni periódicos. ¿Por qué no debían de verse anunciados por doquiera como hemos visto nosotros, allá por el Oriente cubano, en poblachos pobrísimos como Remanganagua y Los Pasos, los carteles que pregonan las ventajas de productos americanos y franceses; carteles que pregonan, ¡causa admiración y tristeza decirlo!, la bondad de un cigarrillo que se llama egipcio y se fabrica en Brooklyn tostando la picadura podrida que compran a las fábricas de tabacos de todo el país? El tabaco cubano, por su calidad y por su mano de obra, únicas en el mundo debiera estar al alcance de quien quisiera comprarlo sin necesidad de subir al cabaret de lujo ni entrar de etiqueta en un hotel de millonarios. Se compraría más, mucho más, cualquiera que fuere su precio, barato o caro, todo lo caro que razonablemente se quisiera, que caros son el champagne y caras son las drogas legítimas y las esencias finas y tienen consumidores en todas las comarcas, porque se vende, igual que en las grandes tiendas de las capitales, en las modestas de los pueblos pequeños. El tabaco cubano debe estar en cada bodega y en cada restaurant de los Estados Unidos y del mundo entero, como están en cada bodega y en cada restaurant de Cuba las peras en almíbar de California, los aceites italianos y franceses o las sardinas gallegas.

No ha sido así por causa del bodeguero y del fondista de segundo orden y de los pueblos pequeños, sino por esos señores comisionistas, fabricantes domésticos a su vez, o accionistas de empresas distribuidoras de tabaco malo, que tienen su mayor negocio en "desplazar" del mercado los puros de Cuba para dejar campo abierto, sin competencia, a los "five cents cigars" hechos con hojas, tripas y por mano del país.

No sa sido así, y debemos decirlo claro, que en la verdad está el remedio, porque muchos de nuestros fabricantes, como los de Tampa, son maravillosos directores industriales en su desarrollo interior, en los materiales que han de emplear, en las ligas de esos materiales, en la fiscalización general de todos los departamentos de una fábrica y su economía, en todos los detalles de la manufactura... pero no son vendedores. Viven a expensas de unos cuantos señores y de unas cuantas empresas que en el extranjero acaparan su producción excelente para venderla en la forma y en la cantidad que convenga, armonice y hasta favorezca a otras fuentes de ingresos de esos mismos señores o empresas importadoras.

Con el sistema de bultos postales, se pone al alcance directo de cada persona, de cada hogar y de cada detallista en pequeño, la manera de adquirir el tabaco importado de Cuba, a menos precio y con la **seguridad** de que es importado. Los fabricantes controlarán así la venta en el extranjero, sobre todo en este gran país que tiene alrededor de cuarenta millones de fumadores y donde cualquier obrero gana cuarenta o cincuenta dólares semanales. ¿Qué obrero no se fumaría un domingo, un día de fiesta, un puro habano importado? Las fábricas de Cuba difícilmente podrían producir, además de lo que hacen actualmente, para que un **tercera** parte de los fumadores de este país consumieran **un tabaco** semanal de Cuba.

Abran los ojos los fabricantes y el Gobierno de Cuba sobre esa verdad, piensen en la magnitud del problema y no se dejen guiar por noticias pesimistas que provienen de fuentes muy discutibles.

HOY ESTRENO **CAMPOAMOR** HOY ESTRENO

EN TODAS LAS TANDAS

ARTISTAS UNIDOS presentan la gran producción de HERBERT BRENON el célebre director de "EL GRAN DESFILE" en la novela mas discutida de los últimos tiempos

ABNEGACION DE PADRE

"SORELL AND SON"

con

H. B. WARNER
ANNA Q. NILSON · ALICE JOYCE
CARMEL MYERS · NILS ASTHER
MARY NOLAN

"ABNEGACION DE PADRE" es la novela que ha llegado al corazón de millones de personas.

En las tandas de 5 y 9½ Presentación del TERCETO DE CANCIONERAS RIVERA BAZ con nuevos números

JUEVES 8 PECADORA...? por LA BERTINI
LUNES 12. NITA NALDI en LA MASCARA DE ORO

Casino Nacional

Comida, Baile,
Ruleta, Muchos
Nuevos Juegos

ABIERTO TODAS LAS NOCHES

Orquestas: la del profesor GEORGE OLSEN, de New York y la de JUSTO AZPIAZU, de la Habana.

MARION AND MARTINEZ RANDALL
Pareja de Bailes Internacionales

JUEVES, SABADOS Y DOMINGOS, COMIDA DE LUXE, $5 EL CUBIERTO

RESERVE SU MESA CON ANTICIPACION

FO-7420,—FO-7075—M-5941

M.E.C.D. 2016

UNGUENTO MONESIA
ABRE, ENCARNA Y CIERRA, DIVIESOS, GOLONDRINOS, LAMPARONES, SIETECUEROS, UÑEROS, PANADIZOS, LOBANILLOS, GRANOS Y CURA, LLAGAS, ULCERAS, TIÑA Y DEMAS AFECCIONES DE LA PIEL
60 AÑOS DE CURAS MARAVILLOSAS

UNA PEDRADA

En el Hospital Municipal fué asistido de una herida contusa en el párpado superior derecho, Félix Abreu y Calvo, vecino de Finlay número 107, la que sufrió al ser alcanzado por una piedra que en Finlay y Oquendo le lanzó un menor que se dió a la fuga.

Denuncia de hurto

Jesús Galán Alvarez, chauffeur del automóvil número 18547 y vecino de Avenida de la Independencia número 50, denunció que mientras cogía un ponche de su automóvil, frente a su domicilio, le hurtaron el saco de vestir dentro del cual tenía su título, otros documentos y algún dinero.

ASEGURASE EN MATANZAS QUE LA EMPRESA DEL FERROCARRIL DE HERSEY HA ADQUIRIDO LA MAYOR PARTE DE LAS ACCIONES DE LA MATANZAS TERMINAL

Inmediatamente se dará comienzo a los trabajos de construcción del edificio de la "Matanzas Terminal", en terrenos próximos a la playa de Bellamar. — Detención de ladrones de la Habana

MATANZAS, Marzo 4.—El periódico local "El Imparcial", publica en su edición de anoche una noticia que dice haber obtenido de buena fuente, sobre una operación financiera importante para nuestra ciudad.

Se trata de que la empresa del Ferrocarril Cubano de Hershey ha adquirido la mayoría de las acciones de la Matanzas Terminal R. R. Company, propietaria de las líneas ferroviarias que van a los muelles de Dubroca y de otras vías existentes dentro de los límites urbanos.

Continúa diciendo el diario de referencia que inmediatamente se dará comienzo a la construcción del edificio donde serán instaladas las oficinas de la Matanzas Terminal, en terrenos próximos a la Playa de Bellamar.

Por nuestra parte, hemos interrogado sobre el asunto a personas que pueden saberlo, habiéndosenos informado que, en efecto, están celebrándose tratos del negocio, pero, en definitiva, se ignora el resultado de éstos.

En resumen, que parece que se ha consumado la venta, sólo que aún no se ha dado parte oficial del asunto.

AUDAZ ROBO EN PLENO DIA

Ayer tarde tres apaches capitalinos, de los que vienen de vez en cuando en busca de mejores oportunidades a nuestra ciudad, cometieron un hecho audaz.

Los tres sujetos, nombrados Angel Pedroso, Ramón Bertemate y Horacio Maceo, todos sin domicilio, llegaron al establecimiento "El 20 de Mayo", del señor Ricardo Linares, uno de los más importantes de Matanzas, y comenzaron a pedir algunos objetos, entreteniendo a los empleados.

En determinado momento, el Pedroso se acercó a la contadora y abriéndola con la tecla mecánica que la misma tiene, extrajo el paquete de billetes producto de las ventas del día.

El señor Linares sorprendió el movimiento y persiguió pernalmente al ratero, logrando detenerlo a varias cuadras de distancia, y lo introdujo en un automóvil que por allí pasaba para conducirlo a la Estación de Policía, labor esta última en la que lo auxilió el vigilante Bienvenido de Armas, que estaba de posta en el distrito.

El activo teniente de la Policía, señor Julio Jiménez, ocupó en poder de los detenidos varias prendas y dinero, siendo las primeras producto de un robo efectuado en "La Copa de Oro" y del que no se habían dado cuenta los dueños.

El botín ocupado por el incansable oficial de Policía, que merece una felicitación efusiva de las autoridades por este servicio y por otros muchos, consta de lo siguiente: un pañuelo, dos corbatas, varias cartas de presos que extinguen condena en Isla de Pinos, un estuche fino con un par de aretes de oro y brillantes, una cuchilla fina, un reloj de oro, una pulsera del mismo metal y veinte pesos, más algunos centavos.

Los detenidos fueron remitidos al Vivac, a disposición del señor Juez de Instrucción.

LOS ALUMNOS DE LA PROGRESIVA

Ayer visitaron esta ciudad los alumnos del colegio privado "La Progresiva", de Cárdenas, acompañados por el Director, doctor Roberto L. Wharton y los profesores señoritas M. E. Craig, D. Davis, Alicia Douglas, señora R. L. Wharton, Concepción de Poo Sosa y los señores Francisco Reyes, Emilio Rodríguez y Conrado Sosa.

Los alumnos de la Escuela Normal de Matanzas esperaban a los compañeros de "La Progresiva" y al efecto prepararon un programa que se cumplió admirablemente durante el día. La Directora de la Escuela Normal, señora Blanca Rivas de Del Campo, y el profesorado, asistieron a todos los actos organizados y que resultaron muy brillantes.

A las once de la mañana fué la recepción en el Aula Magna de la Escuela Normal. Después de cantado el himno de la Escuela, el doctor Vitier pronunció breves y elocuentes frases, dando la bienvenida a los compañeros de Cárdenas, recordando los días que trabajó en ese plantel cardenense, y del nexo que el alumnado establece hoy y cómo se afianza en el mañana. El doctor Vitier felicitó al doctor Wharton por su obra edificante y formuló votos por el progreso de ese colegio de Cárdenas.

El señor Conrado Sosa, profesor de "La Progresiva", durante catorce años y que ha sido discípulo del doctor Vitier, habló por breves instantes para dar las gracias y con un cuento corto y de gran enseñanza señaló la obra de la Escuela Normal de Matanzas, teniendo frases merecidas para la señora Rives y el profesorado. Muy oportuno estuvo el doctor Sosa.

Después, todos los alumnos de "La Progresiva" y la Escuela Normal visitaron el Cuartel de Bomberos, admirando el material de incendios adquirido recientemente. Todos alabaron la obra del Alcalde modelo, señor Benigno González. También admiraron el Paseo Martí, La Cumbre y otros lugares, trasladándose después a Monserrat, donde los normalistas les ofrecieron un almuerzo campestre perfectamente organizado por los alumnos Margarita Molina y Jorge Deporto. En la mesa sirvieron los alumnos Julio Muñoz, Antonio L. Moreno, Jorge Deporto y Ramos Guardado. Todos quedaron satisfechos de la alimentación y atenciones recibidas.

A las dos de la tarde visitaron las Cuevas de Bellamar los alumnos de uno y otro plantel, pasando ratos alegres al contemplar esa maravilla de la Naturaleza, regresando a la Escuela Normal donde terminaba el programa del día.

En el campo de juego, que todos pudieron apreciar como una excelente obra, se levantó un escenario, representándose la comedia "Este coche se vende", por el Conde de Madan, en la que tomaron parte los alumnos Lípiz, Urra, Moreno, Argenter, Abascal y Haded. Terminada la comedia comenzaron las competencias de carreras de relevo entre los bandos Rojo y Verde; gran entusiasmo presidió estas carreras, saliendo vencedores del bando Verde. Los alumnos de primero, segundo y tercer año tomaron parte en esta competencia.

A las seis de la tarde regresaron a Cárdenas los cincuenta y dos alumnos de "La Progresiva" que visitaron esta ciudad, llevando una grata impresión de los lugares que pudieron admirar y esperando volver antes de terminar el curso.

La matrícula de ese plantel cardenense, externos e internos, asciende a quinientos un alumnos.—**Gómez**, corresponsal.

UN CHOFER HA SIDO ACUSADO POR ATENTADO

Hizo caer al suelo a un vigilante del puerto al ir a notificarle una multa

El vigilante de la Policía del Puerto número 33, Angel Izquierdo, se encontraba ayer tarde de servicio en la plazoleta de Luz, frente al embarcadero de lanchas, y al advertir que el chauffeur del auto número 15498, obstruccionaba el tránsito con su vehículo, lo requirió en distintas ocasiones, sin que le hiciera caso ,por lo que trató de dejarlo incurso en multa. Para efectuar esto, el vigilante Izquierdo subió al estribo del automóvil, siendo empujado por el chauffeur, que lo hizo caer al suelo, dándose inmediatamente a la fuga.

Izquierdo, en totro auto, siguió la máquina 15498, hasta la esquina de Jesús María y Compostela donde le dió alcance, debido a haber chocado el auto fugitivo contra un poste que allí existe.

El chauffeur acusado dijo nombrarse Manuel Varela Yebra de 27 años, vecino de San Miguel número 209, pero al pedírsele el título, dijo que no lo llevaba, por tenerlo el señor Juez Correccional de la Cuarta Sección, donde tiene pendiente un juicio.

Tanto el chauffeur como el vigilante Izquierdo, fueron reconocidos en el primer centro de socorros, donde certificaron que no presentaban lesiones.

MISA DE REQUIEM

EN MEMORIA DE DOÑA SABINA GONZALEZ VDA. DE FERNANDEZ DE CASTRO

Mañana al cumplirse un mes del fallecimiento de la señora Sabina González Viuda de Fernández de Castro, madre amantísima de nuestro compañero de Redacción, señor Jorge Fernández de Castro, se celebrará en la Iglesia del Angel de esta capital a las nueve antes meridiano una misa de requiem, para la cual tanto el citado compañero como sus familiares invitan a sus amigos y allegados.

Guanabacoa al día

OPERADA

En la Clínica Núñez-Bustamante, fué recientemente sometida a una difícil operación quirúrgica, la estimada señora Caridad Rodríguez de Gutiérrez, hermana de nuestro particular amigo el conocido joven Rodrigo Rodríguez.

Operación que le fué practicada con toda felicidad encontrándose la paciente en su residencia de esta villa en vías de convalescencia.

Nos alegramos de su total restablecimiento.

EL BAILE DE HOY EN EL LICEO

Nos participa cariñosamente el amigo Armando del Valle, Presidente del Liceo, que esta noche ofrecerá la histórica sociedad un magnífico baile de disfráz, y que por la directiva se ha dispuesto la adquisición de un valioso regalo para la máscara qu a juicio el Jurado resulte entre las más ridículas la más original.

Grande es el embullo y animación que se advierte no ya en Guanabacoa sino que también entre las familias del Vedado y Víbora.

Habrá autos a la terminación de la fiesta y se cuenta con un magnífico Son y una orquesta cubana con adaptaciones de Jazz, de un mérito incomparable.

LA BODA DE ESTA TARDE

Para las cinco p. m. de hoy sábado está señalada la celebración de la boda de la encantadora señorita Dulce María Núñez Ferrer y el simpático joven Andrés Alós y Pérez.

Boda en la que oficiará nuestro amado Párroco.

En la casa Maceo número 52.

Asistiremos.

Jesús CALZADILLA.

ENGORDE=SEGURO
NO PIERDA TIEMPO PROBANDO
=40 AÑOS DE ÉXITO=
NO CANSE su ESTÓMAGO COMIENDO DEMASIADO
La PEPTONA se aprovecha (asimila) TODA sin que el Estómago trabaje.
NUTRE directamente al organismo.
NUTRE descansando su Hígado.
VINO PEPTONA BARNET
FERRO FOSFATADO
SABROSO=AROMÁTICO=SUPER NUTRIFICADOR
Tres Copitas al día engordan mucho más que 100 gramos de la mejor carne, porque además de contener todos los principios nutritivos de la Carne fresca, está ya digerida y el cuerpo la asimila sin desperdicio.
RECHACE LAS IMITACIONES. - EXIJA BARNET
Fabricado por: Droguería SARRÁ. La Mayor. 81 EDIFICIOS. 600 EMPLEADOS

HABANERAS

(Viene de la página 7)

PRO-ARTE

NINA KOSHETZ

Recitales de canto.
Se suceden por día.
Al de Lydia de Rivera en la tarde de hoy seguirá mañana el de Nina Koshetz.
Notable soprano que viene a cantar para los socios de Pro-Arte.
Mañana su primer concierto.
Por la tarde.

Como todas las manifestaciones artísticas de la floreciente institución que preside la señora María Teresa García Montes de Giberga se celebrará en Payret.

El programa, que tengo a la vista, abunda en números de canciones.

Una de ellas con el título de **Devoción**, única compuesta por Scriabini, tuvo el honor la cantante de recibir el manuscrito de manos del propio maestro.

Otra canción, **Margaritas**, es una de las seis que le dedicó Rachmaninoff.

Y una antigua canción española, titulada **El Jilguerito** la arregló para dedicársela a la concertista el inspirado compositor Joaquín Nin.

Se iniciará el concierto de mañana con **Noche de Otoño**, de Glinka, siendo el número final **Estrellita**, de Ponce.

En un magnífico **Steinway** será **acompañada** Nina Koshetz.

Ofrecerá otro recital.

Como despedida.

EL MINISTRO DE ITALIA

Persona cortés.
Atentísima.
Hay que decirlo del ilustre diplomático que tiene entre nosotros la presentación de S. M. el Rey de Italia.

Una comida ofrecerá el Conde Valdi en honor de los señores delegados al VII Congreso de la Prensa Latina.

Se celebrará en el **Country Club** a las ocho y media de la noche del domingo inmediato.

Además ofrecerá como homenaje a los periodista italianos que vienen a visitarnos un almuerzo en el propio **Country Club**, un **té** en el **Yacht Club** y otros agasajos.

Gratas noticias.
Que me apresuro a dar.

LUNA PARK

Nuevo parque de diversiones.
El mayor de la ciudad.

Quiero referirme a **Luna Park**, en Llinás entre Belascoain e Infanta, en el Ensanche de la Habana.

Comprende más de cuatro manzanas de terreno y ofrece más de cincuenta espectáculos diversos.

Algo grandioso.
Desconocido entre nosotros.

Propietarios de **Luna Park** son los doctores Alfredo y Armando Sánchez Hernández, distinguidos jóvenes, hijos del ilustre Secretario de Comunicaciones.

Un detalle simpático.
Digno de anotarse.

Así como en la construcción de **Luna Park** sólo intervinieron obreros cubanos son cubanos también todos sus empleados.

Acordada está la inauguración para la noche del viernes próximo.

De los señores Sánchez Hernández recibo atenta invitación para el almuerzo que ofrecerán mañana en el restaurant **El Telégrafo** para obsequio de los cronistas.

Asistiré.

RESTITUTO ALVAREZ

Con pena.
Y también con sorpresa.

Llegó así ayer al mayor número la noticia de la muerte del señor Restituto Alvarez.

Víctima de cruel enfermedad, complicada con rudo ataque de bronco-pneumonia doble, dejó de existir en su residencia del Vedado.

Un hombre buenísimo.
Sin tacha.

Llorándolo quedan con la desolada esposa, Aurelia Maruri, los hijos de su adoración, Aurelio, José Ramón, Rita y Raoul.

Hoy será su entierro.
En horas de la tarde.

EL TEATRO ENCANTO

Llenos tras llenos.
En el nuevo teatro Encanto.

Las dos funciones de ayer, la del día y la de la noche, se vieron por extremo concurridas.

Espléndida la matinée.
Primera del coliseo.

Se anuncia para hoy la exhibición de **El camino del amor** en los turnos elegantes.

Inspirada la cinta en una preciosa novela de Joseph Conrad.

Famoso su protagonista.
Ramón Novarro.

HUERFANOS DE LA PATRIA

Conveniente la aclaración.
Y no demoro en hacerla.

Alrededor de la fiesta teatral del sábado, organizada por la Junta Piadosa de Señoras de la Maternidad, se habló en las crónicas, dándolo por desaparecido, del Asilo Huérfanos de la Patria.

Nada de eso.
Vive la institución.

Callada y modestamente ha venido llenando en el transcurso de unos veintiocho años los fines de su fundación.

Bajo la presidencia de la respetable señora Rosario Morales viuda de Reyes se encuentra establecido el Asilo Huérfanos de la Patria en el Vedado.

Ocupa la casa de la calle 13 número 95 entre 12 y 14.

Y es su directora la virtuosa dama Antonia Domínguez viuda de Rigau.

Rectificado queda el error.

Con el mayor gusto por mi parte.

Continúa en la página ONCE

Colonia y Loción
EXQUISITAS ESENCIAS

NARCISO AZUL de Mury París.

AHORRE DINERO
Comprando en nuestras casas de San Rafael 1½ y Prado 115
ECONOMIA Y CALIDAD
Es nuestro lema. Acabamos de recibir las últimas novedades en música popular.
Viuda de Carreras & Co.
Prado 115. Tel. A- 3462 Frente al Capitolio
San Rafael 1½. Tel. M-5151 Entre Industria y Amistad.
HABANA
LA CASA DE LAS NOVEDADES!
6—17—26

POR RADIO

TRASMISIONES DE LA PWX

5 de marzo de 1928

Estación PWX de la Cuban Telephone Company, asociada a la International Telephone y Telegraph Corporation de la calle de Broad No. 41 en Nueva York.

Esta noche el concierto de la Estación PWX se dividirá en las siguientes partes:

7 a 8 p. m.: Concierto de la Cervecería Polar.

8 a 9 p. m.: Concierto de la Havana Electric Company.

9 a 10 p. m.: Concierto Cuban Telephone Company desde el estudio.

10 a 11 p. m.: Música bailable del Cabaret Montmartre.

HURTO DE DOS ENCERADOS

Juan García González, vecino de Salvador número 58, dió cuenta a la policía, que del patio de su casa le habían sustraído dos encerados que aprecia en la suma de 80 pesos.

Westclox

Puede Ud. tener fe en los relojes Westclox
LO importante, tratándose de un despertador, es tener la seguridad de que sonará a la hora convenida y marcará siempre la hora exacta. La marca de fábrica "Westclox" garantiza esa seguridad.
Hay un surtido de Westclox de distintos precios—algunos con esfera común, otros con esfera luminosa que señala la hora durante las noches más obscuras.
Cualquiera que sea el precio del Westclox que Ud. elija, la calidad será siempre la mejor.
Big Ben.....$4.00 Buenos Dias B.....$2.25
Big Ben Luminoso....$5.00 Blue Bird Luminoso...$3.00
Baby Ben.....$4.00 Buenos Dias C.....$2.75
Baby Ben Luminoso..$5.00 Sleep-Meter Luminoso $3.75
Buenos Dias A.....$1.75 Pocket Ben.....$1.75
Pocket Ben Luminoso....$2.75
WESTERN CLOCK COMPANY, LA SALLE, ILLINOIS, E.U.A.
Fabricantes de Westclox: Big Ben, Baby Ben, Pocket Ben, Buenos Dias
154

Cables Condensados

(SERVICIO DE LA PLATA EXCHANGE Y LOS ANDES CLIPPING BUREAU, NEW YORK, N. Y.)

INGLATERRA SE DEFIENDE DE HOLLYWOOD

En los cinemas de la isla de Jamaica se ha puesto en vigor la misma ley que rige en Inglaterra para la protección de la industria cinematográfica nacional; es decir, los exhibidores tienen que pasar por la pantalla cierto porcentaje de pies de películas elaboradas en cualquiera de las partes del imperio británico, su proporción con la cantidad de id. de id. extranjeras que exhiban. Ocurría antes que se utilizaba la constante demanda de películas estadunidenses para elaborar la mente de los públicos espectadores, en favor de los intereses de varias clases que utilizan la industria cinematográfica de Hollywood para los fines de extender el imperialismo financiero de su país. Francia y otros pueblos de Europa han hecho igual que Inglaterra en esta materia.

PRESIDENTE DE AUSTRIA

El renombrado científico Richard Wettstein, de 64 años de edad, botánico de extraordinarios méritos universales, ex-presidente de la academia de ciencias y en varias ocasiones catedrático y rector de la universidad de Viena, será, es lo probable, el nuevo presidente de Austria por designación del partido católico socialista.

DIRIGIBLES CADA DOS DIAS

Muy en breve quedará terminado el dirigible inglés R-100, el primero de los seis de su clase que harán el recorrido de Londres a Nueva York y Montreal cada dos días. El costo de cada una de estas poderosas máquinas, que conducirán pasajeros y correo, será de $2.125.000.

DIRIGIBLES ALEMANES

Una compañía de capital alemán y suramericano ha dado el aviso desde Berlín, que construirá varios dirigibles de 5.100.000 pies cúbicos de capacidad que caminarán 76 millas por hora y en cada viaje transportarán 110 pasajeros y 10 toneladas de correo de Europa a Sur América y viceversa.

POBLACION RUSA

La población de Rusia está calculada en 147.000.000. Son campesinos 109.800.000.

OBRA UNIVERSITARIA

En la universidad alemana de Heidelberg se están invirtiendo 2.000.000 de marcos oro en nuevos edificios.

CUENTAS VIEJAS

El gobierno inglés ha empezado la gestión del pago de la deuda de los $155.525.856 que los diez estados meridionales de la Unión Americana contrajeron con prestamistas de Inglaterra cuando la guerra de secesión y que luego la dejaron incumplida. Esta cuenta ascendía con los intereses a $604.000.756,89 el día 15 de febrero de 1928. Londres ha solicitado de Washington que ese total le sea abonado a la cuenta de guerra inglesa.

FEMINISMO

Muchas casas de comercio suramericanas se llaman, por ejemplo, Juan Fernández Pérez e Hija; José María Salazar e Hijas; Pedro Zalduondo e Hija, etc. Hasta no hace mucho únicamente los hijos varones entraban a formar parte de las sociedades comerciales.

CRITICA IRONICA FRANCESA

"Le Petit Bleu", de París, critica irónicamente el tratado de paz del secretario Kellogg, que lo presentó cuando los Estados Unidos elaboran un nuevo programa naval, con el siguientes dicho que pone en boca del Tío Samuel al que caricaturiza con acierto:

"¡Ah, ya he resuelto el problema de la paz!: ¡Aumentando mi armada!".

DUQUESA ANASTASIA

La supuesta gran duquesa Anastasia, hija del Czar Nicolás, que se halla en Nueva York, dice que se siente muy satisfecha del progreso republicano de Rusia.

LA COMPETENCIA COMERCIAL ENTRE INGLESES Y ESTADUNIDENSES SIGUE EN AUMENTO

En Londres se efectuó una conferencia imperial de comunicaciones inalámbricas y cablegráficas de quince días de duración, con el único propósito de combatir la garra de hierro con que los Estados Unidos tratan de adueñarse de los medios de comunicación existentes. Se nombró una junta encargada de establecer tarifas y poner en ejecución un coordinado plan que enlace entre sí por radiografía y cable a todos los pueblos del imperio británico y haga que se extienda la influencia de Inglaterra a los países suramericanos.

JAPON

En las elecciones del Japón tomó parte el 73.5 de los electores inscriptos.

LA RENANIA

Los aliados han prometido que la Renania será desocupada este año.

"LA ORDEN DEL CAMINO"

En Inglaterra se ha creado una entidad de distinción social, "La Orden del Camino", que ha instituido el caballero del pneumático. Para pertenecer a ella es indispensable ser dueño de un automóvil con tres años de anticipación, por lo menos, al ingreso.

ZAPATERO CONDECORADO

Le ha sido otorgada la Legión de Honor al zapatero Jean Chasseplerre, de 92 años de edad, que ha trabajado en el mismo taller de Charleroi, Francia, desde que tenía once años.

AUMENTO DE ITALIA

Al decir de autoridades competentes, Italia alcanzará en 1950 a 65.000.000 de habitantes.

LA ISLA DE CUBA
MONTE 55-57
LA CASA MAS POPULAR — LA QUE MAS BARATO VENDE
VENTA DE PRIMAVERA
ES COSA SABIDA, DE UN EXTREMO AL OTRO DE LA REPUBLICA, QUE "LA ISLA DE CUBA" ES LA CASA QUE MAS BARATO VENDE
AGREGAREMOS, ADEMAS, QUE
CUANDO SEA HUMANAMENTE POSIBLE VENDER MAS BARATO, NOSOTROS VENDEREMOS MAS BARATO
Se han encaminado siempre nuestros esfuerzos a lograr la aquilatación de todo gasto y a obtener el mayor rendimiento de las sumas dedicadas a la adquisición de mercancías.
Compramos y vendemos al contado. Al comprar al contado y en importantes cantidades, se nos conceden precios y descuentos especiales.
Cada uno de nuestros empleados efectúa un gran número de ventas diariamente con lo que viene a reducirse a un mínimo insignificante el costo de manipulación de cada operación.
Agréguese a estas dos importantes factores el hecho de conformarnos con una utilidad casi imperceptible.
DE ESTOS DATOS SE DESPRENDE FACILMENTE POR QUE VENDEMOS Y VENDEREMOS MAS BARATO QUE LAS OTRAS CASAS DEL GIRO

El Reparto Miramar
y la celebracion de la Sexta Conferencia Pan-Americana en Cuba, son dos cosas que honran y dan prestigio a la Habana
Fabrique en nuestro reparto e invertirá solidamente su dinero
REPARTO MIRAMAR Y ALTURAS DE MIRAMAR
Administradores: Enrique A. Sardiña y Nicolás G. Mendoza
Amargura 23. Teléfono A-1833

M.E.C.D. 2016

HOY ESTRENO EN CUBA
TEATRO DEL PRADO
5 y 9
12 First National Pictures presenta a
LEWIS STONE con
LYLIAN TASHMAN y ROBERT AGNEW
en la hermosa producción
EL BOHEMIO MAITRE D'HOTEL
"The Prince of Headwaters"
Un romance encantador de asunto social de grandes emociones

A las 5 y 9
CANCIONES
Por el Trio
NORMA DUVAL
CARMELINA PEREZ
Sopranos y
ANTONIO PLANAS
Barítono
NUEVO REPERTORIO

Principal de la Comedia, Mi Cocinera, por López Somoza. Mañana Estreno de El Mundo Anda Revuelto

Hay obras llamadas a perdurar en los carteles. El público se encariña con ellas, siente una predilección especial por sus tipos, su ambiente, sus situaciones; las ve una y otra vez y no se cansa nunca de ellas. Tal ocurre sin duda con MI COCINERA, ese graciosísimo vodevil de Tristán Bernard adaptado a la escena española por Anonio Fernández Lepina, que a pesar del gran número de representaciones que ha recibido todavía figura con frecuencia en el cartel del Principal de la Comedia.

Para la función de esta noche se ha dispuesto una nueva representación de esta obra, que es el éxito más franco, más indiscutible de esta temporada.

¿A qué se debe esto?

Sin duda alguna a que MI COCINERA es una obra escrita con talento y con gracia, dos atributos que no suelen siempre andar juntos.

Hay en MI COCINERA un personaje que parece recojer en sí todo el ingenio de Tristán Bernard.

Nos referimos a Don Maldonado, curioso ejemplar de varón sano, satio y sin malicia, que a fuerza de pasar la vida entre infolios y mamotretos, se olvida de la realidad que le rodea y da lugar a conflictos de una comicidad extraordinaria.

Ni que decir hay que este personaje lo desempeña López Somoza y es uno de los que más éxitos le ha proporcionado al formidable actor cómico

Seguramente MI COCINERA llevará mucho público esta noche al teatro Principal de la Comedia.

Mañana en función de moda se estrenará la obra cubana que obtuvo el tercer premio en el reciente concurso de Camila Quiroga.

Esta obra se titula EL MUNDO ANDA REVUELTO y es original del notable novelista Carlos Loveira.

Personas que conocen esta obra y que tienen voto de calidad en materia aseguran que EL MUNDO ANDA REVUELTO, es una de las mejores producciones del teatro cubano.

434 M-5

Cine GRIS

Hoy lunes 5.

A las 8 y cuarto, la graciosa comedia AMORES Y PANTORRILLAS por Douglas Mc Lean.

En las tandas elegantes de 5 y cuarto y 9 y cuarto la grandiosa producción en 10 actos, que rememora hechos patrióticos de nuestra guerra por la independencia, titulada AL GRITO DE CUBA LIBRE, en que toman parte los conocidos artistas Charles Farrell, Noah Beery, Mary Astor y otros.

Martes6 Variedad ALASKA y LOS APUROS DE ANATOLIA, por la graciosa artista Colleen Moore. A las 8 y cuarto LA PRECIOSO BURLADORA por Clara Bow.

Miércoles 7 a las 8 y cuarto MANCHA POR MANCHA, por George O'Brien. A las 5 y cuarto y 9 y cuarto EL PECADO DE ADAN, por Aileen Pringle y Lew Cody.

Jueves 8 a las 8 y cuarto FALSO NOMBRE y FIEL AMOR, por Conway Tearle y en las tandas elegantes la super-producción en 11 actos MATA HARI, la Bailarina Roja.

444 M-5

CINE OLIMPIC

En las tandas aristocráticas de cinco y cuarto y nueve y media de hoy se estrena la magnífica producción en 8 actos interpretada por Mady Chistians titulada LA DIVORCIADA, según la opeta de su nombre original de Lea Fall.

En la tanda de 8 y cuarto Margarita de La Motte en ADULACION.

Mañana, estreno de la supercomedia, por artistas pintados de negro, titulada JAMON CON HUEVOS, dos horas de constante risa.

Miércoles 7 LA ROSA DE CALIFORNIA por Gilbert Roland y Mary Astor, colosal producción de Firts National.

Jueves 8 EL BOHEMIO MAITRE D'HOTEL, extraordinaria cinta First National, interpretada por Lewis Stone.

Viernes 9 LA MATA HARI o LA BAILARINA ROJA, de la novela de Gómez Carrillo.

Sábado 10, Ricardo Cortez en la película u ltra-moderna ¿LA MANO DE QUIEN?

446 M-5

CINE TRIANON

Hoy lunes exhibe Trianón en sus tandas elegantes de 5 y cuarto y 9 y media la simpatiquísima Comedia Paramount titulada CASEMONOS Y LO SABRAS la cual tiene por intérprete al incomparable actor Richard Dix y a la encantadora Lois Wilson.

A las 8 y cuarto BERTA LA COSTURERA por Makde Bellamy.

Mañana Martes Día de Moda y el miércoles en las tandas elegantes de 5 y cuarto y 9 y media se exhibe la teresantísima producción Metro titulada EL PECADO DE ADAN, interpretada por la bella actriz Aileen Pringle secundado por Lew Cody.

El jueves a las 5 y cuarto y 9 y media la interesante producción titualada EL CONDE ERIC, interpretada por Mady Christian y Willie Fritsch.

El próximo Viernes Día de Moda y el sábado y en los turnos preferidos de 5 y cuarto y 9 y media, se exhibe la interesante producción Metro titulada CAMINO DEL AMOR, última creación del gran actor Ramón Novarro.

450 M-5

CINE RIVOLI

EL TRAJE DE ETIQUETA, por ADOLPO MENJOU y LOUSE BROKS

En el eelegante Palacete del reparto La Sierra de 8 y media a 11 LA IRLANDESITA, por Bessie Love; EL TRAJE DE ETIQUETA.

Martes DEUDA DE HONOR, por Viola Dana y Ben Lyon; Canciones; Tangos; Bailes; Duettos, por el trío ACTECA; PERDIDOS EN EL FRENTE por Charles Murray.

Miércoles: LOS CELOS ME ESTAN MATANDO, por Irene Rich; Despedida del trío AZTECA con nuevos números.

UNA MUJER MEDIO USADA por May Mc Avoy y Conrad Nagel.

Jueves EL VENCEDOR VENCIDO, por Conway Tearle; ORQUIDEAS Y ARMIÑOS por Colleen Moore.

Viernes RESURECCION por Dolores del Rioy Rod La Rocque; ABNEGACION DE PADRE, por Ana Q. Nilson; Louis Meran y H. B Warner.

Sábado LA ROSA DE CALIFORNIA por Coollen Moore.

Muy pronto ABNEGACION DE JADRE por H. B WARNER y Anna Q. Nilson, LA TRAIDORA por Getta Goudal y Joseph Shildkraust.

422 M-5

FAUSTO
MARZO 12-13-14
EL LORO CHINO

TEATRO ENCANTO

TEATRO ENCANTO: A LAS 5 Y CUARTO Y 9 Y MEDIA "EL CAMINO DEL AMOR, POR RAMON NOVARRO

Otra vez Ramón Novarro, el gran actor latino, verdadero Apolo de la pantalla, ha filmado una gran película para la Metro Goldwin Mayer. Se titula EL CAMINO DEL AMOR y se exhibirá hoy por primera vez en las tandas elegantes de 5 y cuarto y 9 y media del teatro "Encanto", con música adáptada.

EL CAMINO DEL AMOR, inspirada en una novela del famoso Joseph Conrad, es una historia de amor, de aventuras, de celos, de crueldad. Ocurre en aquella tormentosa época en que los filibusteros y bucaneros tenían en jaque a la navegación española en las costas de las islas del Caribe. La Metro ha hecho derroche de "mise en scene" en esta producción, llena de escenas emocionantes, de luchas enconadas y de pintorescos panoramas.

Con ramón Novarro, actúan en esta película la encantadora Marceline Day y el notable Roy D'Arcy.

Los precios para las tandas elegantes de hoy no pueden ser más económicos: 60 centavos luneta y 80 centavos la preferencia.

En la tanda de las 8 y media se exhibirá EN CUERPO Y ALMA, atractiva producción que interpretan e lapuesto Norman Keryy y la graciosa y elagante Aileen Pringle.

El miércoles habrá otro gran estreno, análogo por su importancia al de AMOR o ANA KARENINE. Nos referimos a EL JARDIN DE ALAH, superproducción dirigida por ese coloso de la pantalla que se llama Rex Ingram y en cuya interpretación toma parte la geniel Alice Terry.

EL JARDIN DE ALAH, basada en una célebre novela así denominada, ha sido uno de los éxitos más sensacionales que se han registrado últimamente en los Estados Unidos.

418 M-5

CINE INGLATERRA

El cinema de las grandes atracciones, y siempre a base de precios populares.

Para hoy, en tanda elegante a las 5 p. m. comedias y el estreno de la estupenda super producción joya en 9 actos, interpretada por Al Jolson y May Mc Avoy titulada EL CANTANTE DEL JAZZ, cantada en el curso de la proyección por un tenor; para esta tanda regirán los precios de 20 centavos.

En tanda de las 8 y media p. m. LA PRECIOSA BURLADORA, producción Tiffany en 8 actos por Clara Bow y Donald Keith para esta tanda regirán los precios de 20 cts.

En tanda elegantes a las 9 y 45 p. m. comedias y el estreno de la estupenda superproducción joya Warner en 9 actos interpretada por Al Jolson y May Mc Avoy, titulada EL CANTANTE DEL JAZZ, cantada por un tenero en el curso de la proyección; para esta tanda regirán los precios de 20 centavos los niños y 30 centavos los mayores.

Mañana dos estrenos EN LA TIERRA DEL MORO por Richard Barthelmes y Patsy Ruth Miller y REX EL INDOMITO, por el Caballo Salvaje.

Miércoles 7 JAMON CON HUEVOS, por Tom Wilson y Myrne Ley.

Jueves 8 BEN HUR por Ramón Novarro y May Mc Avoy.

Viernes 9: LA ROSA DE CALIFORNIA por Gilbert Roland y Mary Astor.

Sábado 10: MEDIAS DE SEDA, por Laura la Plante.

Domingo 11 EL TRAJE DE ETIQUETA por Adolfo Menjou.

Lunes 12 AL GRITO DE CUBA LIBRE, por Noach Beery y Mary Astor.

Martes 13 EL PECADO DE ADAN, por Allen Pringle y Lew Cody.

Miércoles 14 LA SETERNAS PASIONES por Pola Negri.

449 M-5

CINE WILSON

El más elegante, ventilado y cómodo cinema teatro de la Habana, y el que mejores producciones cinematográficas presenta a diario en sus programas siempre a base de precios populares.

Para hoy, en tanda elegante a las 5 y cuarto p. m. comedias y el estreno de la estupenda super-producción joya Warner en 9 actos, interpretada por Al Jolson y May Mc Avoy titulada EL CANTANTE DEL JAZZ, cantada en el curso de la proyección por un tenor; para esta tanda regirán los precios de 10 centavos los niños y 20 centavos las personas mayores.

Por la noche, gran función corrida de 8 y cuarto a 11 y media p. m. con comedias, la producción especial en 8 actos por Luisa Fazenda y Jhon T. Murray, titulada VERDE Y ALEGRE y la regia super-producción joya en 9 actos, interpretada por Al Jolson y May Mc Avoy titulada EL CANTANTE DEL JAZZ, cantada en el curso de la proyección por un tenor; para esta función corida regirán los precios de 10 centavos niños y 30 centavos las personas mayores.

Mañana, dos estrenos LA LOCURA DS BROADWAY por Margarita de la Motte y Donald Keith y EL MAL DE LAS ESPOSAS por Esther Ralston, Florence Vidor y Tom Moore.

Miércoles 7 AL GRITO DE CUBA LIBRE por Noach Beery y Mary Astor.

Viernes 8 EN LA TIERRA DEL MORO por Richard Barthelmes y Patsy Ruth Miller y LO QUE LAS MUJERES USAN por Evelyn Brent y Bert Lytell.

Viernes 9 LA HORA TRECE por Lionel Barrymore y el Perro Napoleón y L9 FIDELIDAD DE UNA ESCLAVA o LA CABAÑA DEL TIO TOM, por las hermanas Duncan.

Sábado 10 MEDIAS DE SEDA, por Laura La Plante.

La próxima semana ETERNAS PASIONES por Pola ónegri; LA ROSA DE CALIFORNIA por Gilbert Roland y Mary Astor; RENDICION por Mary Philbin e Ivan Majoukine; EL LORO CHINO por Marion Nixon; EL JARDIN DE ALAH por Alice Terry; EL PECADO DE ADAN por Ailen Pringle y EL TRAJE DE ETIQUETA, por dolfo Menjou.

448 M-5

CINE VERDUN

HOY EN VERDUN ESTRENO "MANCHA QUE LIMPIA"

Verdún el concurrido cine de la calle de Consulado nos prometa para hoy un espléndido programa. Matinee de una y media a seis. Una comedia. Una emocionante e interesante atracción de Jakima Cannutt titulada EL GUAPO DE SONORA. La Paramount Film presenta al simpático y apuesto actor Richard Dix en la soberbia producción titulada CORAZONES HELADOS y Fernández presenta a Carmen Viance la delicada y sugestiva artista en MANCHA QUE LIMPIA un bello romance de encantadoras escenas, llenas de realismo y de un lujo deslumbrante. Luneta 20 centavos. Por la noche el mismo programa.

Mañana: CASEMONOS y LO SABRAS, Richard Dix y LA MANO DE QUIEN Ricardo Cortez.

Días 7, 8 y 9 estreno del Phonophilin o la película hablada.

Sábado 10 JAMON CON HUEVOS y LAS ETERNAS PASIONES por Pola Negri.

Domingo 11 AL GRITO DE CUBA LIBRE.

Días 14 y 15 POTEMKIN.

Domingo 18 PERDIDA EN PARIS por Bebe Daniels.

448 M-5

ESPECTACULOS

TEATROS

NACIONAL.—Tarde y noche: una revista de asuntos mundiales; Inquilino escandaloso; La senda del amor; Potemkin.

PRINCIPAL DE LA COMEDIA.—9 y 15: Mi Cocinera.

MARTI.—8: El Sargento Mala Cara; El dinamismo de Carlos Miguel; variedades.

REGINA—9: Un caso; números de variedades.

PAYRET.—9: Mexican Curiosities; La Reina del Bataclán.

ALHAMBRA.—8: Un hijo de Pura —9 y 15: Las ensaciones de Julia.—10 y 30: En cueros vivos.

ACTUALIDADES.—8: Nobleza buturra; variedades.—10: Nobleza baturra; presentación de la pareja Maya-Afgar; números por América Murillo. Trío Azteca.

CINEMATOGRAFOS

CAMPOAMOR. — Tarde y noche: una revista; una comedia; La Divorciada.

ENCANTO.—8 y 30: En cuerpo y alma.—5 y 15 y 9 y 15: El camino del amor.

NEPTUNO.—5 y 15 y 9 y 30: Medias de seda.—8 y 30: Ben Hur.

APOLO.—5 y 30: El Brujo.—8 y 30: una revista; Habla el mono; El Brujo.

IMPERIO—Tarde y noche: La hermana Blanca; Más que amor; Un niño peligroso.

VERDUN.— Matinee y nocturna: El guapo de Sonora; Corazones helados; una revista; Mancha que limpia.

UNIVERSAL—Tarde y noche: una revista; Un par de ases; El misterio de un dollar ;episodio tercero de El rastro del tigre; En carne viva.

INGLATERRA.— Tarde y noche: El cantante del jazz; La preciosa burladora.

LARA.—Tarde y noche: episodio 4 de El Sabueso de Londres; Cariño de viejo; Tacones de goma.

RIALTO.—5 y 15 y 9 y 45: Películas habladas; El hombre del bosque.—2 y 7 y 30: cintas cómicas; Perseguido por la ley.

WILSON.—Tarde y noche: una revista; El cantante del jazz; Verde y alegre.

VIVES.—8 y 15: Discordias matrimoniales.—5 y 15 y 9 y 15: Eternas pasiones.

LIRA.— Matinee y nocturna: El pecado popular; Vida nocturna; una revista.

TRIANON.—5 y 15 y 9 y 30: Casémonos y lo sabrás.—8 y 15: Berta la Costurera.

RIVIERA.—5 y 15 y 9 y 30: El mundo a sus pies.—8 y 15: Una mujer medio usada.

GRIS.—8 y 15: Amores y pantorrillas.—5 y 15 y 9 y 15: una revista; Al Grito de Cuba Libre.

RIVOLI (La Sierra, Marianao).—5 y 15: El traje de etiqueta.—8 y 30: La Irlandesita; El traje de etiqueta.

CUBA.—Tarde y noche: Piernas de seda; Los apuros de Anatolia; Mala mujer.

OLIMPIC.—5 y 15 y 9 y 30: La Divorciada.—8 y 15: Adulación.

GALIANO. — Tarde y noche: La diosa ciega; Cuidado con la pintura; Vacaciones campestres.

Teatro Regina. Esta Noche, Grandioso Estreno: "Un Caso", de G. Sánchez Galarraga

EL AUTOR

No creemos necesario presentar al lector, la personalidad literaria de Gustavo Sánchez Galarraga, considerado por Francisco Villaespesa, como el más grande de los poetas jóvenes. Su perseverante labor, ya en el verso, ya en el teatro, le ha conquistado una reputación envidiable en Cuba y en el extranjero.

Festejado en New York por la Universidad de Columbia; condecorado por S. M. Alfonso XIII con la Real Cruz de Isabel la Católica, y por el Presidente de Venezuela con la encomienda de la Orden del Libertador; laureado con Medalla de Oro por la República Argentina; premiado en dos ocasiones por la Academia Nacional de Artes y Letras; aclamado por los Ateneos de la Habana, Sevilla y Madrid y recibido en homenaje por las Universidades de Santiago de Compostela y de la Sorbona, de París bien pobre puede ser cuanto digamos de su ilustre personalidad y de su copiosa producción que tanto honor representa para Cuba.

Que lo diga Thomas Walsh prominente crítico de los Estados Unidos, por nosotros: "Es la figura más saliente entre los poetas y hombres de letras de nuestra isla hermana".

LA OBRA:

UN CASO es una obra de genuino ambiente criollo, sólo que, en lugar de desarrollarse en la atmósfera de las capas sociales humildes, se desenvuelve e nel seno de una casa rica, entre lujo y el fausto. El conflicto de la obra radica en torno al tema muy tratado ya del adulterio pero en UN CASO, este problema se plantea y estudia de una manera tan personal, valiente y humana, que puede afirmarse que el autor dice "algo nuevo' sobre "materia tan vieja".

UN CASO es una obra de "vanguardia", desde el punto de vista de la moral elástica. Tanto por la manera de ver el adulterio, como por la defensa que se hace del derecho que tiene siempre la madre sobre los hijos, la obra esencialmente feminista. Un verdadero alegato en pro de la mujer que ya comienza a despertar a la verdadera vida de la Libertad y al derecho. En nombre de la naturaleza y del amor es la reivindica de todas las cargas injustas con que la han agobiado hasta hora el códico y la sociedad.

UN CASO es gallardo exponente de lo que debe ser el teatro cubano, donde es justo que el medio sea, por lo común, cubano, pero donde la idea o problema de la obra debe responder a las inquieutdes de la época y al ha llegado Cuba en esta hora dorada progreso y complejidad mental a que de su historia gloriosa.

LOS INTERPRETES:

Figuran en la interpretación de UN CASO: María Herrero; Jesús Tordesillas y Blanquita Ciangueretti, en primera línea. Las tres figuras por excelencia del conjunto estupendo que actúan en el Regina. Ellos realizan con su talento y su visión dramática del momento, la comedia.

433 M-5.

Hoy en Actualidades Nobleza Baturra y el Espectáculo Internacional

Hoy hace su debut en el Teatro Actualidades la Compañía de ESPECTACULO INTERNACIONAL que hasta ayer actuó en el Teatro Martí Este espectáculo ameno y variado será para que llene hoy la sala del coliseo de la calle de Monserrate.

A las 8 y a las 10 se exhibirá la película, orgullo de la cinematografía española NOBLEZA BATURRA, cuyo argumento fué escrito por Joaquín Dicenta (hijo) cuyo argumento presenta el sentimiento de una raza.

NOBLEZA BATURRA será presentada como lo fué en Madrid, Barcelona y ahora en Martí, acompañada de una Rondalla, y cantada sus principales escenas por el barítono Afgar y la canzonetista América Murillo.

La Virgen del Pilar que aparece en la película es la de la Hermita, siendo esta la primera vez que se lleva a la pantalla a tan sagrada Virgen.

Después de la exhibición de esta joya hispana desfilarán las variadades por la pareja Indostánica MAYA-AFGAR, aplaudidísimos y conocidos artistas del público de este teatro quien bastantes ovaciones les ha tributado.

También tomarán parte, América Murillo, Adelita Trujillo, la simpática Adelita, a quien tanto quieren los asíduos concurrentes a esta bombonera, y por último el TRIO AZTECA cancioneros y guitarristas mexicanos cuyos cantos populares y escentricidades son de gran valor.

Mañana, hará su debut el bailarín Clásico directo de los teatros Imperiales quien dará a conocer su gran Ballet EL TEMPLO DEL DIOS AZUL el cual presenta con el conjunto que forma su compañía en donde figura la primera danzarina americana Miss Gloria Anna.

Muchos son los triunfos que le aguardan a nuestro amigo Orozco, con su constante variar el espectáculo.

454 M-5.

La Compañía de Actualidades Debuta hoy en Martí con la Revista "El Dinamismo de Carlos Miguel"

La fastuosa revista EL DINAMISMO DE CARLOS MIGUEL será presentada hoy en este teatro por toda la compañía que bajo la dirección de nuestro amibo Orozco ha obtenido tanto éxito.

EL DINAMISMO DE CARLOS MIGUEL es una revista insuperable escrita por López Brillas Hernández y Galarraga, teniendo una música inspirada de los maestros Moisés Simons y Monteagudo, así como un decorado pintado por el reputado Nono V. Noriega.

Esta revista consta de un acto y 5 cuadros en donde toma parte toda la compañía.

Los cuadros que bajo el título de dinamismo en el Campo., El monumento al Maine, la Escalinata de la Universidad y la Avenida de Palacio, dan una idea exacta de realismo, viéndose la labor intensa llevada a cabo por el señor Secretario de O. P.

La función comenzará a las 8 y media con la película EL SARGENTO MALA CARA formidable película de Lon Chaney, después la revista EL DINAMISMO DE CARLOS MIGUEL bajo la dirección escénica del genial Teófilo Hernández y la parte musical a cargo del Maestro Severo Muguerza.

Después viene gran número de "Ballet" por el Conde Joachin Von Seewitz, su compañera la estrella americana coreográfica Miss Gloria Anna Holly así como bailables por las Hermanas Pfarry.

426 M-5.

Cine Neptuno

MEDIAS DE SEDA, por LAURA LA PLANTE, hoy en NEPTUNO

En las tandas aristocráticas de 5 y cuarto y 9 y media se exhiben en Neptuno hoy la magnífica producción interpretada por la simpática Laura la Plante, titulada MEDIAS DE SEDA.

En la tanda de las 8 y media se exhibe por última vez BEN-HUR por Ramón Novarro.

Mañana miércoles EL CANTANTE DEL JAZZ.

El jueves EL PECADO DE ADAN.

445 M-5

Cine Vives, Vedado

Paramount Film presenta hoy en las tandas elegantes de 5 y cuarto y 9 y cuarto, la gloriosa trágica del cinema Pola Negri con Clive Brook y Heinar Hanson en la sensacional producción titulada LAS ETERNAS PASIONES. Drama de heroismos y sacrificios con las más sentimentales y emocionantes escenas.

A las 8 y cuarto DISCORDIAS MATRIMONIALES por Adolph Menjou.

Mañana: Día de Moda. Gran estreno d ela preciosa cinta e Al Jolson, May Mc Avoy y Mirla Loy EL CANTANTE DEL JAZZ con canto especial adaptado.

Miércoles 7: LOCAS PASIONES por Grighton Hales.

Jueves 8: HIJAS DEL DIVORCIO por Clara Bow y Esther Ralston.

VierNCes 9: LOS DINEROS DE LA VIUDA por George Sidney y Charles Murray.

Sábado 10: LA GLORIA DEL COLEGIO por Marion Davies.

Gran función a las dos de la tarde, a beneficio del Colegio Carbonel con la película VERGUENZA de Jhon Gilbert y números por niñas del Colegio.

Domingo 11. EL GAUCHO por Douglas Fairbanks; EL LACERO MISTERIOSO, por Ken Maynard y EL TERCO, por Tom Mix.

También se exhibirá en las tandas elegantes la película de las Comparsas del Baile Primavera tomada en los Jardines de la Cervecería La Tropical.

Lunes 12 SUSANA LA DETECTIVE, por Bene Daniel y Rod la Rocque.

452 M-5.

Cine Riviera

HOY "EL MUNDO A SUS PIES, POR FLORENCE VIDOR

En las tandas elegantes de hoy, anuncian los carteles el estreno de la interesant eproducción de la Paramount EL MUNDO A SUS PIES, por la simpática Florence Vidor.

En la tanda de ocho y cuarto, se exhibirá UNA MUJER MEDIO USADA, por May Mc Avoy.

Mañana, Día de Moda, se estrenará la espléndida cinta EL CONDE ERIC, teniendo de protagonista la excelsa artista vienesa Mady Chirstians y el gran actor alemán Willie Frisht.

En la tanda nocturna se le obsequiará a una de las Damas con un bonito regalo.

El miércoles, en las tandas elegantes se reprisará la magnífica película EL TRAJE DE ETIQUETA, donde tanto se luce el aplaudido actor francés-americano Adolfo Menjou y la lindísima Virginia Valli.

El jueves, se efectuará la última matinee de la Serie Invernal de los Jueves, con un colosal programa dedicado especialmente a los Niños del Vedado, donde figura en primer término una magnífica película, por Laura La Plante, titulada SEGURO CONTRA AMOR.

Próximamente se estrenarán EL CANTANTE DEL JAZZ, la primera película que se ha confeccionado por el famoso Al Jolson; LA SEÑORA NO QUIERE HIJOS, por la lindísima María Corda y LA MASCARA DEL PLACER, por Greta Garbo, Asta Nielsen y Warner Krauss.

453 M-5

CINE RIALTO

GRAN CONCIERTO DE PHONO-FILM

Para las tandas de 5 y cuarto y 9 y tres cuartos la empresa de este teatro dará a conocer el moderno aparato PHONO-FILM en sus LAS PELICULAS HABLADAS, dándose el siguiente repertorio: LA COPA DEL OLVIDO tango; SERENATA DE ARLEQUIN; CONCHITA, canción, por Conchita Piquer y WALS ERIKA solo de saxofón; también en estas tandas se proyectará la nueva cinta Paramount, interpretada por el gran actor Jack Holt titulada EL HOMBRE DEL BOSQUE y a las 2, y en la función corrida de 7 a 9 y media Cintas Cómicas y la interesante cinta J. B Waner titulada PERSEGUIDO POR LA LEY.

Muy pronto LOS ULTIMOS DIAS DE POMPEYA, admirable producción cinematográfica, tomando parte, Victor Varconi, Rina di Liguero y Marí Corda.

451 M-5

CINE UNIVERSAL

Función corida de 1 a 6 y de 6 y media a 11. La dicertida comedia en 2 actos titulada UN PAR DE ASES.

Estreno de la película del Oeste por Buck Jones EL MISTERIO DE UN DOLLARD. Estreno del episodio 3 de la serie por Jack Daugherty: EL RASTRO DEL TIGRE. Estreno EN CARNE VIV9 por Irene Rich. Precios para la matine 10 centavos.

Por la noche de 6 y cuarto a 11. la comedia PACHA Y PACA; EL MISTERIO DE UN DOLLAR; EL RASTRO DEL TIGRE; UN PAR DE ASES y EN CARNE VIVA por Irene Rich Precios para esta función Caballeros 20 centavos niños 10 centavos.

467 M-5

CINE APOLO

APOLO: EL BRUJO por EDUARDO LOVE

Película de misterios, sustos y miedos es EL BRUJO, de la marca Fox, que será estrenada en la tanda de las 5 y media. Edmund Love y Norman Trever son los intérpretes principales.

Precio de la luneta 20 centavos.

A las 8 y media, en función corrida Una Comedia; HABLA EL MONO y EL BRUJO. Luneta 30 centavos.

Mañana LEAL por Tom Mix y será estrenada la preciosa película LAS ETERNAS PASIONES, tan interesante y bonita como HOTEL IMPERIAL, Pola Negri, Clive Brook y Eman Hansen con Clide Cood, que hace de cómico en el drama son los intérpretes Recomendamos la película seguros de que gustará mucho.

EN LA TIERRA DEL MORO, por Richard Bathelmes y LA HORA 13, por Lionel Barrymore, el miércoles.

Marion Davies en LA GLORIA DEL COLEGIO y ADELANTE MALA CARA! por Tom Mix, el jueves.

Coleen Moore en LOS APUROS DE ANATOLIA, el viernes.

El sábado: PANTORRILLAS DE SEDA por Magde Bellamy y LIRIOS SIVESTRES por Corinne Griffith.

Un gran programa para el domingo. MEDIAS DE SEDA por Laura la Plante; EL DESCONOCIDO por Lon Chaney y SOMBRA SINIESTRA por John Gilbert.

RENDICION, una gran película de la Universal, con Mary Philbil, Joan Mojuskine y Miguel de Bruller, se estrena el martes 13.

PECADORA? la última película de la eminente trágica italiana Francesca Bertini el jueves 15.

EL LORO CHINO, super joya de la Universal con Hobart Broswort y Marion Nixen; POLEMKIN, la gran película rusa; LA MUCHACHA DEL PULLMAN por Marie Prevost en breve.

VARIEDAD, la estupenda película Ufa (alemana) con el coloso Emil Jannings y Lya de Putti el día 25.

Y EL FANTASMA DE LA OPERA (copia nueva) el día 31.

455 M-5

CINE LARA

A la una empieza la matinee del Cine Lara con el siguiente programa:

Estreno del episodio cuatro de la serie titulada EL SABUESO DE LONDRES.

La interesante cinta por Rudoph Schildkraw y Bessie Love, titulada CARIÑO DE VIEJO.

La cinta interpretada por Chester Conklin y Ed Win titulada TACONES DE GOMA.

Por la noche el mismo programa de la matinee.

Mañana EL TERCO y MEDIAS DE SEDA.

Miércoles EL GUAPO DE SONORA y EL CANTANTE DEL JAZZ.

435 M-5

SE AVECINA EL ESTRENO DE PECADORA

Escasos días faltan para ser llevada a la pantalla, por primera vez en Cuba, la obra máxima de Francesca Bertini, la estrella ídolo, que por título tiene PECADORA?

Junto con Francesca Bertini labora Warwick Ward, el apuesto actor, de historia romántica y trágica, que tantas simpatías cuenta en europa y Norte América.

Luce en PECADORA? Francesca Bertini lujosísimas toilettes, que se completan con las joias— una fortuna— que posee dicha artista.

PECADORA? irá a la pantalla de Campoamor presentada por Santos y Artigas el próximo día 8 de Marzo, en todos los turnos.

457 M-5

CINE CUBA

Hoy PIERNAS DE SEDA Y LOS APUROS DE ANATOLIA

Este cine, el más concurrido de la barriada por su comodidad, orden y buenas películas tiene anunciado para hoy un programa que bien se puede juzgar de magnífico. Para la tanda popular de las cinco y cuarto seleccionó además a una comedia y revista de actualidad, dos grandes producciones a los precios popularísimos de siempre. PIERNAS DE SEDA por Magde Bellamy y LOS APUROS DE ANATOLIA por Colleen Moore. Por la noche en función corida a las ocho y cuarto completará el programa MALA MUJER por Hedda Hopper.

Mañana: PASIONES LOCAS, por May Mc Avoy y CORAZONES HELADOS por Richard Dix.

Miércoles 7 se prepara una función extraordinaria con excelente programa de cine y varios números de variedades.

Jueves 8: EL POBRE DIABLO, por Jack Mulhall.

Viernes 9: LAS ETERNAS PASIONES por Pola Negri.

456 M-5

TEATRO IMPERIO

HOY: MAS QUE AMOR, POR HUGUETTE DUFLOS

El programa que presenta este cómodo teatro es de lo mejor exhibiéndose las cintas MAS QUE AMOR por Huguette Duflox, esta cinta de gran lujo es algo tan original y ultramoderno que sorprende, encanta y subyuga al espectador.

LA HERMANA BLANCA, cinta exquisita cuya interpretación fué encomendada a Lilliam Gish y Ronald Colman.

UN NIÑO PELIGROSO, cinta de emociones intensas interpretada por el formidable atleta Richard Talmadge.

Mañana LA RUE DE LA PAIX o LA MODELO TENTADORA, cinta de presentación suntuosa; LUCHA DE AMOR, por Gretta Goudal y Victor Varconi. PARA PESCAR MARIDOS, por Marel Prevost.

Miércoles función organizada por la "Juventud Montañesa".

El sábado estreno de EL CANTANTE DEL JAZZ, super Presentación Fernández por Al Goston.

294 M-5

HOY TEATRO NACIONAL HOY
Select Pictures presenta
POTEMKIN
5¼ 7 9½
Autorizado nuevamente, por la comisión de Censura
El mas espeluznante fotodrama de la Rusia de los Zares. La tragedia de Odesa que conmovió al mundo y cuyas puntos culminantes fueron
REBELION y DESTRUCCION
El emocionante Himno "POTEMKIN" del Maestro LAGUNA será cantado por el barítono A. GALINDO y un coro de 12 voces
LA PELICULA QUE TODOS ANSIAN VER
HOY LUNES, con motivo de las Elecciones solamente se exhibe a las 9½

HOY ESTRENO
FAUSTO
HOY ESTRENO
5¼ 9¾
Paramount Films presenta
la hermosa creación de arte
SALOME la del bajo mundo
"SALOME OF THE TENEMENTS"
Drama de precioso e interesante argumento. Los mas lujosos trajes de afamados modistos usa la elegantísima artista
Jetta GOUDAL
Genial protagonista del papel principal, con el concurso de
GODFREY TEARLE y JOSE RUBEN
Repertorio PARAMOUNT FILM of CUBA E. Palma 112

M.E.C.D. 2016

DIABETES

y sus complicaciones se curan radicalmente con el

VINO URANADO PESQUI

que elimina el azucar a razón de un gramo por día, fortifica, calma la sed y evita las complicaciones diabéticas

De venta en las Farmacias y Droguerías LABORATORIO PESQUI Alameda 17 San Sebastián (España)

EL BAILE DE COMUNICACIONES

En un franco éxito artístico y social, culminó el baile de trajes ofrecido anoche por la Sociedad Deportiva de Comunicaciones en sus elegantes salones de la calle de Consulado.

Una numerosa y selecta concurrencia invadió el "home" de la prestigiosa sociedad, que lucía una fantástica decoración, debido al pincel del artista italiano señor Grabieli, recientemente llegado de Roma.

La iluminación, complemento de dicha obra decorativa, contribuyó en gran manera a realzar el conjunto, todo luz, color y suntuosidad.

La concurrencia fué obsequiada con pitos, matracas y gorros de papel, lo que contribuyó a aumentar la natural alegría de la fiesta, muy chic y muy esplendorosa.

(Nombres, imposible.) La tarea se hacía sumamente difícil en aquel ambiente de bullicio y de alegría. La orquesta, insuperable, fué también un factor de importancia en el éxito de la fiesta que se prolongó hasta las altas horas de la madrugada.

Bella fiesta, en verdad, que ha provocado los más cálidos comentarios y que constituye un acierto positivo para la Directiva que rige los destinos de la novel Sociedad Deportiva de Comunicaciones.

Joyería "El Gallo"

PORCELANAS

Una nueva remesa viene a aumentar nuestra magnífica colección de objetos de porcelana: Jarrones de última creación; tarjeteros, bomboneras, platos para colgar, figuras, joyeros y muchos objetos más, a cuál de mayor originalidad y belleza, aparecen expuestos en gran variedad de estilos, en nuestras vitrinas.

Sandalio Cienfuegos y Ca.

San Rafael e Industria Teléfono A-2738

HABANERAS

Viene de la página NUEVE

LYDIA DE RIVERA

SU RECITAL DE ESTA TARDE

Arias de ópera.
Canciones, melodías...
Números del recital que tiene organizado para hoy Lydia de Rivera.
Será por la tarde.
En el Nacional.

Cuenta la bellísima cantante con el concurso del incomparable Ernesto Lecuona, quien la acompañará, número por número, en el **Steinway** de su predilección.

Nuestra cantante tan admirada y tan querida se lucirá con **La Maja Dolorosa**, de Granados, **El Platero**, de Nin, y **El Canto Siboney**, de Lecuona.

De este último le oiremos **La Comparsa**, la más inspirada, la más feliz de sus producciones.

De las cuatro partes que que contiene el programa cubrirán la segunda los números que se expresan a continuación:

Plainte d'Ariane . . . A. Coquard
Mandoline . . . . . . C. Debussy
Chére nuit . . . . A. Bachelet
L'Attente . . . . . C. Sain Saens

Aparece a la cabeza de esta página la artista, habillé de Ana María Borrero, con un lindo traje de cubana.

Dos nuevos trajes.
Con los que se hará admirar.

Uno, modelo Veneciana, es todo blanco co nencajes de plata y bordado en brillantes.

Y el otro, modelo Manzanilla, es de lamé de oro y tul.

Entre las niñas de la Casa de Beneficencia y entre las alumnas de diversas academias musicales ha querido distribuir los asientos de tertulia Lydia de Rivera.

Las localidades pueden adquirirse hasta las dos de la tarde en la Contaduría del Nacional.

Después en la taquilla.

REGINA

Una novedad teatral.
En Regina hoy.

Consiste en el estreno de **Un caso** por las huestes que capitanean los sobresalientes actores María Herrero y Jesús Tordesillas.

Una nueva producción del inspirado bardo Gustavo Sánchez Galarraga.

Función de la noche.
A las nueve.

Enrique FONTANILLS

No Tenemos Vidrieras
Pero Si ZAPATOS

Aunque no tenemos vidriera para exponer nuestras mercancías por estar en construcción las nuevas que vamos a instalar, rogamos a nuestros clientes pidan lo que deseen, que tenemos de todo y a precios muy reducidos.

PELETERIA BENEJAM, San Rafael esquina a Industria

La Emperatriz
LA CAMISERÍA DE MODA

UN bello pañuelo, asomando la policromía de su dibujo en el bolsillo superior de la americana, es siempre una nota "chic" que da personalidad al poseedor, si su tonalidad armoniza con la de la corbata y los calcetines.

Nuestros "sets" de estas tres prendas, cuya belleza sin par proclama la inmortalidad del gusto francés, son siempre los preferidos de los hombres elegantes, que encuentran en su variedad infinita ancho campo donde hacer una acertada y artística elección.

Laureano López S. en C.
SASTRES-ARTISTAS
SAN RAFAEL 36
Creando y consolidando elegancias desde 1890

Mar 5

SOLÍS, ENTRIALGO Y CÍA.
Telfs. A-7221 A-7293
C. Privado. 15 líneas

El Encanto
La Casa de las Novias

GALIANO
Toda la cuadra
SAN RAFAEL
y
SAN MIGUEL

Mañana, **martes, pone El Encanto a la venta las telas recibidas para la** Temporada de Verano

PRESENTA al buen gusto y al refinamiento de su clientela la más bella y sugestiva colección que ha venido a La Habana.

SON tejidos estampados originalísimos, de una deliciosa belleza cromática, que constituyen la nota característica de la moda para el verano.

VENGA mañana por la mañana—lo más temprano posible—a fin de ver tan exquisitas novedades con la mayor comodidad y holgura.

Cuando su Salud lo Abandona ¡Sospeche De Sus Riñones!

LOS riñones filtran la sangre. Si éstos se debilitan ó desorganizan, no cumplen son sus labores de eliminar los desechos venenosos y mala salud en seguida se manifiesta.

Tiene usted dolores de espalda, dolores de cabeza y vahidos. Los dolores reumáticos son corrientes y usted se siente cansado, débil, nervioso y deprimido. A menudo también se experimentan molestias a causa de la orina escasa o dolorosa.

Cuando los riñones funcionan mal, ayúdelos con las Píldoras de Foster. Este eficaz remedio se ha usado y recomendado por medio siglo. Ha devuelto la salud a millares de personas—Usted no cometerá un error al decidirse a probarlas.

Píldoras de Foster

Para Los Riñones Y La Vejiga

DERRUMBE DE LA GRADERIA EN UNA PLAZA DE TOROS

En El Salvador se estudia el problema de construir casas obreras a más bajo precio

CIUDAD MEXICO, marzo 4. (SR.) Noticias de Tecocozautal, Estado de Hidalgo, dicen que con motivo de la terminación de las fiestas de carnaval se organizó una corrida de toros, siendo tal el exceso de público que ocurrió un derrumbe en las graderías de la plaza, resultando muchos espectadores lesionados y contusos. Todo el instrumental de la banda municipal de música quedó destruido y el director se fracturó una pierna. Transcurridos los primeros minutos de pánico, se procedieron a formar brigadas de auxilio para conducir los heridos al hospital, y apagar el incendio que se declaró en los escombros.

ECOS SALVADOREÑOS

SAN SALVADOR, marzo 4. (UP.) Las estadísticas oficiales publicadas hoy muestran que se exportaron 123.877 sacos de café en enero último, comparado con 41.636 en el mismo mes de 1927.

—El Congreso de Asociaciones del Trabajo y la Prensa estudian el problema de construir alojamientos más baratos para los obreros. El periódico salvadoreño La Joven Centro-América es el patrocinador de este movimiento.

DENUNCIA DE HURTO

El vigilante número 1707 detuvo a Agustín Márquez Salgado, vecino de Ayesterán número 16, por acusarlo Santiago Pérez Uhuse, de haberle hurtado varias piezas de ropa de un bulto grande que le dejó a guardar, apreciando lo hurtado en 30 pesos.

Accidente casual

Luis Hernández Barrios, vecino de San Ignacio número 12, fué asistido de contusiones en el ojo izquierdo y mano del mismo lado, las que sufrió

LIQUIDAMOS
600
JUEGOS DE CAMA

para cama camera

de puro lino, bordados a mano

Valen a $35.00
LOS LIQUIDAMOS
a $18.75

Con bordados al pasado, randas y bordado inglés. Constan de las siguientes piezas:

2 cojines 65 x 65.
1 funda 45 x 150.
1 sábanas 200 x 260.

ESTA LIQUIDACION DURARA UNICAMENTE DESDE MAÑANA, MARTES, HASTA EL SABADO

TEATRO REGINA. Compañía de María Herrero y Jesús Tordesillas, hoy, lunes 5 de Marzo de 1928, estreno de UN CASO, de Gustavo S. Galarraga, obra mencionada en el Concurso "Camila Quiroga"

UN CASO

es una obra de genuino ambiente criollo, sólo que, en lugar de desarrollarse en la atmósfera de las capas sociales humildes, se desenvuelve en el seno de una casa rica, entre el lujo y el fausto. El conflicto de la obra radica en torno al tema muy tratado ya del adulterio; pero en **Un caso** este problema se plantea y estudia de una manera tan personal, valiente y humana, que puede afirmarse que el autor dice **algo nuevo sobre materia tan vieja.**

UN CASO

es una obra de "vanguardia", desde el punto de vista de la moral elástica. Tanto por la manera de **ver** el adulterio, como por la defensa que s ehace del derecho que tiene siempre la madre sobre los hijos, es obra esencialmente feminista. Un verdadero alegato en pro de la mujer, que ya comienza a despertar a la verdadera vida de la libertad y el derecho. En nombre de la naturaleza y del amor se la reivindica de todas las cargas injustas con que la han agobiado, hasta ahora el código y la sociedad.

UN CASO

es gallardo exponente de lo que debe ser el teatro cubano, donde es justo que el medio sea, por lo común, cubano, pero donde la idea o problema de la obra debe responder a las inquietudes de la época y al progreso y complejidad mental a que ha llegado Cuba en esta hora dorada de su historia gloriosa".

Aviso

Para facilitar a nuestra clientela del Interior la adquisición de los maravillosos productos de higiene y de belleza de la Academia Científica de París, damos a continuación una lista de las casas que los venden con el carácter de Agentes exclusivos en la localidad:

Camagüey.. .. .. "El Encanto", Sr. Emilio Justo.
Camajuaní.. .. .. "El Paraíso", Sres. Amor y Hno.
Ciego de Avila.. .. .. "La Elegante", Sres. Miguélez y Uría.
Cienfuegos.. .. .. "La Francia Moderna", Sres. Alvarez y Arvesú.
Manzanillo.. .. .. "La Filosofía", Sres. Gómez y Sotorrío.
Nuevitas.. .. .. "El Eco", Sres. Pérez, González y Cía
Pinar del Río.. .. .. "La Sirena", Sr. J. Suárez.
Ranchuelo.. .. .. "La Glorieta", Sr. Bernardino García
Sancti Spíritus.. .. .. "La Francia", Sr. Gaspar Rivacoba.
Victoria de las Tunas.. .. .. .. "La Nueva Francia", Sres. Rodríguez y González.

PRECIO FIJO

ORTOFONICAS VICTOR
AL CONTADO y A PLAZOS

$20⁰⁰ de Entrada

8-30
$400.00

1-90
$100.00

4-3
$130.00

BATERIAS y TUBOS de RADIO
EFECTOS ELECTRICOS EN GENERAL

"EL PROGRESO CUBANO"
MONTE 139

TELF. A-1959

Entre Indio y Angeles

SUCESOS

MORDEDURAS DE PERRO

Evelio García Aramburu, vecino de Santa Irene número 84, fué asistido de una herida contusa en la región femoral derecha, que le produjo al morderle un perro callejero cuando transitaba por Chamorro y Arroyo del Matadero.

Escándalo

El vigilante número 277 detuvo a José Martínez Martínez, vecino de Justicia letra I, por haber formado un gran escándalo en dicho lugar.

Detenido por portar arma

Un choque

En Juan Clemente Zenea y Paseo de Martí, el automóvil número 17044, que se dió a la fuga, chocó con el tranvía número 265, de la línea de Santos Suárez-Muelle de Luz, que guiaba el motorista Eugenio Roque Estévez, vecino de Paz letra L, causándole averías de poca consideración.

Escándalo por embriaguez

El vigilante número 172 detuvo a Charles Hart, sin ocupación ni domicilio, por haber formado un gran escándalo, hallándose en estado de embriaguez alcohólica, en Paseo de Martí entre Mayor Gorgas y General Aguirre.

Lesionado casual

En el centro de socorros fué asistido Vidal Alvarez Muñoz, vecino de Cienfuegos número 17, de una herida incisa en el antebrazo izquierdo la que se produjo casualmente en su domicilio cuando rebajaba una tabla con una cuchilla.

FUERA NERVIOS

No se puede vivir sin nervios, pero tampoco se vive cuando se tienen alterados, sobreexcitados dominando al cerebro. Consecuencia de los nervios alterados es la neurastenia, el mal del siglo que destruye la dicha y labra la desgracia. Combata los nervios y la neurastenia con Elíxir Antinervioso del Dr. Vernezobre.

Dr. J. Vernezobre

Al comprarlo, fíjese en la etiqueta. Ha de tener una firma como ésta.

IMPORTANTES CABLES DE SPORT

GANO C. USABEAGA POR K. O.

SANTIAGO DE CHILE, marzo 4.—Carlos Usabeaga, de Chile, se anotó un knockout técnico sobre Kid Kapitán, del Perú, anoche, en su pelea a diez rounds. Usabeaga tenía una ventaja en peso sobre Kid Kapitán.

EL MANAGER DE LOS BROWNS ESTA IMPRESIONADO POR LA FORMA DE SUS JUGADORES

WEST PALM BEACH, Estado de Florida, marzo 4. (UP).— Después de dos semanas de intenso training, el San Luis Browns presentaba una combinación más fuerte que la del año pasado, cuando terminó en séptimo lugar del Circuito Americano.

El manager Dan Howley dijo hoy que está impresionado por la forma en que están los players, y que esperan que su Club haga mejor papel en 1928 que en el año anterior. Hoy no hubo prácticos.

Suscríbase al "Diario de la Marina"

El Derby de Tía Juana

TIA JUANA, California, marzo 4. (UP)—El caballo Doctor Wilson, con 122 libras, ganó hoy el famoso Derby de Tía Juana de $25,000, llegando en segundo lugar a la meta General Diskin, de la granja de Nevada y en tercer lugar Wirt G. Bowman, del Baron Long.

La carrera tenía un premio de 30 mil 300 pesos para el dueño del ganador, George W. Coburn. El doctor Wilson estaba a la par con su compañero de establo Jack Dempsey y con Frank G. Menke.

General Diskin se adelantó a los trece caballos restantes. Eddie Ahearn y Buddy A. Mad encontró obstáculos para arrancar.

El Jockey Fields logró llevar al doctor Wilson al segundo puesto, un largo detrás de General Diskin y así corrieron una buena distancia, hasta que finalmente, doctor Wilson avanzó llegando antes a la meta.

El tiempo de doctor Wilson fué 1.56 4|5 para la milla y un octavo. La pista estaba dura.

El ganado pagó $7.00, $4.00 y $2.60 General Diskin pagó Z8.40 en place y $4.80 en show y Wirt G. Bowman $4.20 en show.

FLINT RHEM HA FIRMADO SU CONTRATO PARA 1928

AVON PARK, Estado de Florida, marzo 4. (U. P.) Flint Rhem firmó hoy un contrato de un año con el San Luis Cardenales. El pitcher estrella de hace dos temporadas llegó hoy inesperadamente a esta ciudad y en dos horas de conferencia con el Presidente Sam Breadon resolvió las diferencias que tenía con los Cardenales desde la última temporada.

Campeonato Nacional de Basket Ball Senior

JUEGOS DE LA SEMANA

Lunes:—Vedado vs. Ferroviario; Universidad vs. Loma.
Miércoles: Ferrovario vs. Universidad; Vedado vs. Loma.
Viernes: Vedado vs. Universidad; Ferroviario vs. Loma.
Referee: Manuel J. Díaz.
Cronometrista: Joaquín Valdés Ortas
Scorer: Manolín Zapico y José M. Olaechea.

MAGNIFICA MEDICINA

Colón, 21 de Abril de 1922.

Dr. Arturo C. Bosque.

Habana.

Señor:

No cumpliría con mi deber si no expresara a usted mi profundo reconocimiento y sincera gratitud por haber logrado curarme de un fuerte catarro bronquial, con su magnífica medicina "GRIPPOL".

Este testimonio lo doy movido por un sentimiento de piedad hacia la inmensa legión de enfermos que ignoran el resultado maravilloso del medicamento referido.

Quedo de usted con la mayor consideración, S. S.,

Marcelino González

S|c., Aduana, No. 3.

1875 1d-5

M.E.C.D. 2016

EL INDIO, MUDA ELEGIA DEL FIN DE UNA RAZA, QUE DESAPARECE DE LA TIERRA, QUE FUE SUYA

América cambió de rumbo y de espíritu cuando los conquistadores plantaron aquí la cruz y su espada

ESPESA Y TURBIA ES AUN LA SANGRE EN VARIOS LUGARES, EN MUCHOS RINCONES Y EL COMPLEJO LICOR SE SUBE A VECES A LA CABEZA DE LAS MULTITUDES, EMBRIAGANDOLAS

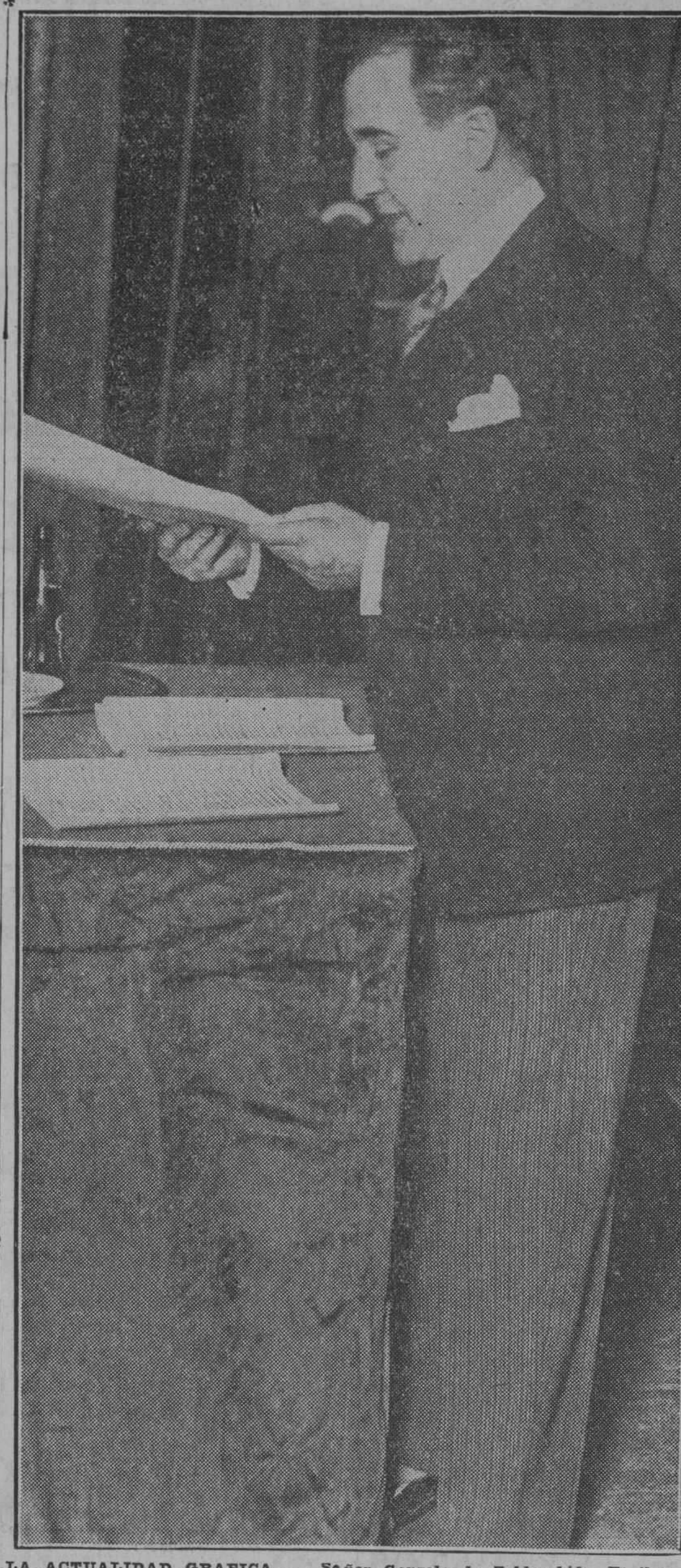

LA ACTUALIDAD GRAFICA. — Señor Gonzalo de Zaldumbide. El ilustre literato leyendo su esperada conferencia desde la tribuna de la Institución Hispano Cubana, en el Teatro Payret, ayer.
Instantánea de Buendía. Grabador, Fermín.

Fernando Ortiz, presentó a la sociedad cubana en Gonzalo de Zaldumbide, al continuador de la obra que iniciara en el Ecuador Juan Montalvo, el autor de los Siete Tratados.

"POR LA TRIBUNA DE LA INSTITUCION HISPANO CUBANA DE CULTURA, DIJO, HAN DESFILADO LOS REPRESENTATIVOS DE LAS TRES CULTURAS: Collor, de la de Camoens; Brown Scott, de la de Shakespeare y Washington Irving, y Zaldumbide, de la de Cervantes y Martí".

Y la sala, colmada de inteligente auditorio, durante una hora permaneció atenta al interesante estudio, que da a conocer al mundo, la literatura de los veinte pueblos de América, que aspiran a una compenetración de valores y de idealidades.

La expectación que produjo en nuestra sociedad el anuncio de la conferencia que desde la tribuna de la Institución Hispano Cubana de Cultura había de pronunciar el doctor Gonzalo Zaldumbide, ilustre escritor y exquisito literato de sólida reputación en el mundo de las letras, se destacó ayer como una de las notas características de la mañana en Payret: la sala colmada de una concurrencia selecta y distinguida en la que advertíanse a nuestras más conocidas familias y a las personalidades de mayor relivie. Dedicado este esfuerzo a un interesantísimo aspecto de la cultura de los pueblos latinos de América, visto desde la cumbre en que puede observarla un cerebro lúcido y una preparación especializada como la del distinguido escritor, sin nexos ni relaciones con la manifestación oficial de los Gobiernos y con la influencia que estos pudieran desenvolver, el tema tenía todas las sugerencias y caricias a quienes desde hace tiempo ansían la compenetración literaria de los valores americanos que apenas podrán intentarse sin este previo conocimiento de su altura a que Zaldumbide ha de llevarnos como por la mano, guiándonos con paso firme y certera visión.

No existe en esta sesión la precisión cronométrica que en las anteriores y el acto empieza cerca de las once de la mañana. Junto al doctor Fernando Ortiz, toma asiento su Excelencia el Ministro del Ecuador y el conferencista, el señor Ernesto López en representación del Gobernador de la Habana. Al levantarse la cortina, la concurrencia saluda cortesmente al doctor Zaldumbide y el doctor Ortiz, en cintesis perfectas, rotundas, presenta al escritor, que destacándose en su país, lo representa en París como Embajador, no sólo de una discreta diplomacia, sino como un exponente de la cultura de la patria que produjo literatos de la valía extraordinaria de Montalvo.

Con motivo de la celebración en la Habana de la Sexta Conferencia Pan Americana, dijo poco más o menos el doctor Ortiz, hemos tenido la satisfacción de que por la tribuna de la Hispano Cubana de cultura hayan desfilado personalidades del más significado relieve, representativos de las tres culturas. Aquí hemos oido, al doctor Collor, de la cultura de Camoens; al eminente doctor James Brown Scott, de la cultura de Shakespeare y de Washington Irvin y ahora al doctor Zaldumbide, escritor exquisito y atildado, uno de los positivos valores del mundo universal de las letras en la hora actual, de la cultura de Cervantes y de Martí, que sabe envolver en el ropaje admirable de purísima dicción y de las más finas galas literarias, hondos y profundos pensamientos, continuando en su país la tradición de quienes como Juan Montalvo, el autor de los Siete Tratados.

Zaldumbide, en breves palabras dijo que le parecía innecesario loar la satisfacción con que había accedido a la gentil invitación para aquella conferencia, y de su agradecimiento a la sociedad cubana por la deferente atención que le prestaba. Y, acto seguido comienza la lectura de su trabajo, con voz alta, vivaz, rápida que los difundidores del sonido esparcen por la sala. El inteligente auditorio premia frecuentemente con clamorosos aplausos su labor. Y cuando finaliza, se le tributa una ovación cálida, entusiasta, que Zaldumbide conservará en el recuerdo, como uno de los momentos más amables e interesantes de su vida.

DE LA HISPANIA FECUNDA, AL TRAVES DE ESTOS PUEBLOS, HIJO DEL SOL, COMO EN LA LEYENDA DE LOS INCAS, HA DE NACER QUIZA, POR MANDATO DIVINO, EL SUPERHOMBRE

Señoras, señores:

Si alguna parte de América puede ser cifra y compendio del continente, es esta isla que, aun por serlo, lo prefigura y resume. Predestinada a Colón, predestinada a Martí, la primera en nuestra historia y la más reciente en nuestra hermandad, abre y sella el destino de América.

Apice de hemisferios, milagro del mar y revelación de lo por venir, pendiente todavía de la Europa materna, a dos pasos de Norteamérica, de aquel vórtice de razas y gigantesco crisol de aluviones; vuela en espíritu y corazón hacia el Sur; y como balanceándose serena en medio de las corrientes, que se entrecruzan cargadas de civilización, de ventura y de fatalidad, Cuba es en verdad el signo de interrogación puesto a la entrada de un nuevo mundo y de una nueva era.

Nuestra América toda siente que de este divino archipiélago, por entre cuyos meandros tentaban a los marineros nuevas sirenas nunca engañosas, arranca nuestro sino histórico, proviene nuestro ser moral; pues, dígase lo que se quiera, para nosotros, tales cuales somos, nuestra venida al mundo data del descubrimiento y de la conquista, es decir, del secreto civilizador que estuvo cuajándose largos años en este mar, arado por carabelas ardientes, que fecundaron todas sus orillas para luego derramar su luz hasta los montes andinos y hasta los valles pampeanos y hasta los témpanos australes.

Si el armonioso coro de estas islas no salía pronto al paso de los argonautas y no enlazaba para siempre a aquellos mensajeros inconscientes e iluminados ¡cuán otro hubiera sido el destino de América! Y si hubiera continuado la tierra ignota su sueño de encantamiento en la soledad del mar y crecido aislada su selvática naturaleza, no seríamos del todo o no seríamos el ser que somos: el americano de hoy no sería el dueño del porvenir que es ahora, no seríamos los depositarios responsables que somos de la mayor civilización.

Es este sentimiento de continuidad, de responsabilidad o deber ante la civilización, el que más nos mueve a preocuparnos del aporte especial, casi diré personal, que creemos se espera de nosotros, y así ante el mundo comenzamos a sentirnos ya como en deuda.

Y esto me lleva a considerar uno de nuestros afanes, que, en este orden de sentimientos, es acaso aquel al cual le damos mayor urgencia, ya que no la mayor importancia. Porque creemos llegado ya el día de poder contar con una literatura cabal, hecha a imagen y semejanza de nosotros, de lo nuestro, de la tierra, sus hombres y cosas.

Sabido es que, hasta hace poco, para la mayoría de los europeos, en particular franceses, lo mismo que para la ingenua sirviente del cuento de Flaubert, "América, las colonias, las islas, todo aquello estaba perdido en una región incierta, al otro extremo del mundo." Felicité, la heroína de **Un cœur simple**, se imaginaba la Habana como un país donde nadie hace otra cosa que fumar y veía a su sobrino Víctor circular echando humo en medio de negros acurrucados, encendidos y humeantes como fogatas nocturnas. Eran los tiempos felices en que los humoristas extranjeros representaban a nuestras Repúblicas como un pastel que se dividían dos o tres presidentes a un tiempo, rodeados de muchos generales, rodeados éstos a su vez de muy pocos soldados.

Ahora las cosas han cambiado, y hace falta estar advertidos. Gracias a la guerra, los franceses han acabado por descubrir definitivamente a la América toda, y en especial a la nuestra, no solamente como un mercado opulento y prestigioso por su don de fausto y despilfarro, sino también como una promesa para siglos venideros, como un alma nueva de infinitas posibilidades. Pronto tendremos que cesar de embromarles con su ignorancia geográfica, dándonos al fin cuenta de que la nuestra es quizás mayor.

Sinnúmero de letrados, y no únicamente americanistas especializados, se interesan ya por las manifestaciones de nuestra cultura. Y lo primero que nos preguntan es si ya tenemos un arte, una poesía, una literatura propias, que reflejan nuestro ser íntimo, nos definan y sitúen en el mapa de las corrientes universales.

LA LITERATURA HISPANOAMERICANA

¿Existe, pues, una literatura hispanoamericana, o, para mejor particularizarla, una literatura americana de lengua española, o portuguesa? Excluyamos por ahora la inglesa; y cuando diga yo americano, os pido que entendáis iberoamericano exclusivamente.

Por el número de autores así como por la calidad de algunas obras nuestras, ya clásicas, y que se bastan por sí mismas para constituir una literatura, la nuestra es una de las más vivaces y dignas de interés entre las literaturas modernas. Pero examinada desde Europa y teniendo en cuenta que es el producto de una cultura aprendida enteramente de la vieja Europa y que su medio de expresión es una antigua lengua europea, no es del todo arbitraria la tendencia a considerarla más bien como una rama del poderoso tronco castellano consubstancialmente nutrida de la misma savia. O tiene en realidad algo de profunda y propiamente americano que la distingue esencialmente de la literatura madre; es decir, algo de orgánico y de íntimo que esté constituído, no por particularidades exteriores—tales como modismos de lenguaje, descripción de costumbres locales, sujetos, paisajes, decorados y otros accesorios—, sino por la misma alma orignaria que la vuelva viviente, inconfundible, irreemplazable? Para crear una literatura aparte no basta, como creen muchos de nuestros americanistas, ingenuamente, haber reemplazado el águila por el cóndor, la gacela por la llama, ni colocar el solitario ombú en lugar del ciprés elegíaco. Pues ni siquiera se ha renovado la imagen al cambiar el nombre demasiado conocido, pero clásico, por el término americano que es necesario a veces explicar al profano o al extranjero. Se ha perdido así en universalidad lo que se ha ganado en exactitud regional, redorando lo más gastado de viejas metáforas.

DIFERENCIACION APRECIABLE

Felizmente, nuestra literatura se distingue ya de la española por algo más que por metáforas renovadas y también por algo más que por el lugar de nacimiento de nuestros escritores, el cual, dentro de la unidad de la lengua, no sería en suma sino secundario, si el espíritu y la forma de las dos literaturas fueran los mismos. Pero, de ahí a pretender ser algo absolutamente desemejante y sin común medida con las otras literaturas, estamos muy lejos. Sin embargo, es esto lo que nosotros querríamos. Es nuestro legítimo orgullo el querer crear una literatura propia y tratar de revelar al mundo una alma modelada conforme al genio de una naturaleza distinta de todas las demás. ¿Lo hemos conseguido?...

El lector francés, pongamos por caso, que quisiese conocer por nuestros libros aquello que se sintiera tentado a llamar "el alma americana", ¿encontraría fácilmente lo que busca? Desde el primer golpe de vista de conjunto, lo que con más facilidad notaría en nuestra literatura es que todavía no hemos llegado a expresar un mundo nuevo, un mundo aparte. Para ese lector imaginario, que suponemos al tanto de lo que es literatura española y francesa, todo cuanto encontraría en la nuestra le parecería quizá ya algo conocido, amplificado o traspuesto. Es evidente que buscando más detenidamente encontraría cosas locales, notas singulares, matices, acentos particulares. Pero no aquello que tal vez esperaba y que nosotros mismos pedimos resueltamente: las características de una nueva sensibilidad, la posesión de una fuerza creadora, las voluntades de una raza diferente, el nuevo espíritu de una civilización. No se ve allí "un alma americana" como se ve el alma esclava en la novela rusa. Se nota sobre todo la marca de influencias extranjeras, la sucesión de escuelas importadas. Esto es un hecho. Digamos en seguida que aquello no diminuye ni descolora el mérito de nuestras obras, ya que no podría ser de otro modo.

A PESAR DEL OCEANO

En una época de compenetración mutua de culturas, era particularmente difícil para una literatura en formación el preservarse su fuerza nativa, su carácter autóctono. Cuanto más que esta literatura en formación encontraba, al alcance de la mano, en su propia lengua y en las lenguas similares, en la historia de su raza o en su trayectoria espiritual, perfectos modelos ya hechos. La ley del menor esfuerzo le aconsejaba no tratar de inventar aquello que ya estaba inventado y consagrado. Además, puesto que todos somos hermanos, lo tuyo es mío, se decía. "Hay ahora—decía Tocqueville hace ya un siglo—menos diferencia entre los europeos y sus descendientes del Nuevo Mundo—a pesar del océano que les separa, que entre ciertas ciudades del siglo XIII, que no estaban separadas sino por un río." Nada sorprendente es, pues, el que nuestros poetas no sean seres de otra índole que la común a todos los poetas y que canten casi todos las mismas cosas de la misma manera que sus hermanos de alma.

Si de esta similitud se les hiciera un reproche, sería injusto. O bien sería necesario extenderlo al conjunto de nuestra civilización. No somos nosotros los inventores de ella. No somos sino adaptadores impacientes y más o menos hábiles. Pero, por una contradicción singular, nosotros queremos exigir de nuestra literatura una autonomía que no pedimos a ningún otro orden de actividad intelectual, económica o política. Nos sentimos orgullosos, sin escrúpulo de nuestras leyes, de nuestras instituciones, de nuestros monumentos, de nuestras costumbres públicas y privadas, de todo cuanto hemos copiado de Europa; y pedimos que tan sólo nuestra literatura no deba nada a nadie y sea exclusivamente, específicamente "nuestra". Como si ella pudiera seguir otro ritmo que el seguido por nuestra evolución general, es decir, por ley de ineludible fatalidad contemporánea. El mundo actual no es otra cosa que un sistema de vasos comunicantes. Una literatura hasta ése punto personal y original no es posible sin duda sino en pueblos creadores de su propia civilización, que poseen una alma sin mezcla, como es sin mezcla su sangre; cuya manera de ver el mundo y el hombre, cuyo sentido de la vida y de la muerte dimanan de una religión, de una filosofía que les pertenece exclusivamente a ellos desde épocas milenarias. ¿Tenemos nosotros "una alma americana" hecha de elementos tan diferenciados? Veinte pueblos jóvenes lo proclaman ya orgullosamente; pero tal vez no esté sino en formación y no se pruebe aún sino como se prueba el movimiento andando, pues definida ya en obras típicas no está aún.

LA PASION AMERICANIZANTE

También es verdad que este sentimiento americano, esta aspiración, esta pasión "americanizante", son muy recientes para ser traducidas ya en obras vivientes y numerosas, que, en su conjunto, marquen con su sello la obra de los escritores. Estos están en función de la nacionalidad, y el sentimiento de nacionalidad es reciente entre nosotros. No pudo prosperar bajo la dominación española. En el torpor y lentitud de la oscura gestación de tres siglos, los criollos crecieron en casi absoluta privación de sus derechos y en total ignorancia mutua; casi ningún contacto espiritual ni comercial unía por sobre las orillas de los dos océanos a los pueblos homogéneos. Y así la América toda, reino insular encantado, ligado estaba únicamente al mundo de los vivos por los galeones, que partían pesados de oro y de quejas y no volvían repletos sino de codicias.

En cuanto a la literatura considerada como un medio propio a despertar las conciencias y a conducir hacia el conocimiento de sí y del mundo exterior y del corazón humano, no pudo ser el ejercicio espiritual de la colonia.

Gran ventura hubiera sido si los primeros pobladores de tierras hubieran podido ir leyendo las crónicas de la Conquista escritas por los contemporáneos. Pero la historia escrita por aquellos magníficos testigos oculares tardaron por su mayor parte, cincuenta, setenta, cien años en publicarse. No pudieron nuestros más lejanos padres aprender a leer en sus propios fastos. Hubieran así hallado en la lengua viril de un Gómara, de un Cieza de León, de un Bernal Díaz, toques breves pero suficientes para darse cuenta de la ingente novedad del mundo que estaban creando. El testimonio de esos veteranos era como sus acciones. Contaban guerras y conquistas con cicatrices, no con declamaciones. Y el nuevo espíritu americano habríanlo hallado así en todo su primor en los COMENTARIOS REALES del Inca Garcilazo. Este americano esencial, hijo de Princesa Incaica, hijo de un Conquistador, de los compañeros de Pizarro, oyó de su madre lastimera el relato del despojo y la pérdida del Imperio. Se condolió de la voz de duelo que plañía tan alta ruina y rememoraba la grandeza ya ida. Pero oía luego ruido de armas y caballos y en él la sangre del padre bullía por la gloria de la aventura. Y su espíritu, flor de ambas razas, primer emblema insigne de nuestra América, se alzaba a contemplar el destino nuevo, y se consolaba de lo perdido con lo ganado.

Pero su relato y otros contemporáneos tardaron en hallarse de molde. Llegaron impresos a América, cuando ya el ocio conventual de la colonia había comenzado a cultivar sutilezas escolásticas y disquisiciones verbales.

EL GONGORISMO

Sin conocer durante dos o tres siglos otros maestros que los españoles, casi todos poetas gongorinos u oradores gerundianos, la España de Ultramar se volvió como la España madre: gongórica a ultranza. Esta literatura exclusivamente metafórica, desfigurando el aspecto de todas las cosas bajo la enmarañada frondosidad de imágenes verbales que se engendran unas a otras, no era la expresión de ninguna verdad interior ni exterior. Cambiaba toda realidad, la más simple como la más extraña, en el mundo hermético de los símbolos donde la alucinación verbal creaba monstruos. Por otra parte, las letras, en las oscuras colonias, eran un lujo reservado a raros blancos y, por excepción, a algún mestizo instruído y privilegiado. La poesía, única forma, casi, de las bellas letras, la lectura de algunos autores consagrados (sabido es que la introducción de libros era prohibida y sustituída a medias por el contrabando) constituían pasatiempos insólitos, adornos de espíritus algo sospechosos cuando no estaban al servicio del pomposo culto católico. Además, eran casi siempre clérigos o frailes los dispensadores de las gracias sacroprofanas de las buenas letras, y, como en la más sombría edad media, sólo los conventos eran los depositarios de la cultura. Las fiestas religiosas y la entrada de los Virreyes en su nueva Jauja eran la inspiración única y forzada de los poetas. Y el gongorismo, desarrollando en extremo la parte decorativa, de ficción o de alegoría, que las normas clásicas permitían tan sólo como excepción en ciertos pasajes u obras de imaginación pura, se prestaba maravillosamente a deformarlo o transfigurarlo todo: por su profusión enfática y churrigueresca, era naturalmente ditirámbico. Descuidaba toda realidad y, con mayor razón, la humilde condición americana. Y duró el gongorismo casi tanto como la misma dominación española. Y si se puede decir que no formuló ni una sola vez durante dos siglos nada que sea americano ni de acento que suene a otra cosa que a imitación. Tanto más que el sentimiento lírico de la tierra natal no podía germinar por sí solo en el alma de quien no estaba ligado a su tierra por el conjunto de lazos naturales que vuelven sensible la comunión del alma con sus orígenes. El criollo, el español de América, no era ni español ni americano, en la plenitud del sentido que este calificativo encierra. No gozando del privilegio ni del ejercicio de la autoridad por donde crece la conciencia de la personalidad, no estando llamado a imprimir su destino en la suerte de su tierra nativa, privado de la noción misma de sus derechos, no podía tener el sentimiento de patria, menos aun aquel de la grandeza americana, de donde nace nuestro deseo de poseer un mundo espiritual a la altura de nuestro mundo natural y de nuestro idea. Este sentimiento, del terruño que forma un solo ser con el hombre, habría debido nacer más bien en el indio desposeído. Pero el indio se embruteció muy pronto con la servidumbre, en breve convertida en servilismo, que obliteró para siempre su alma desde los primeros tiempos de la conquista.

EL INDIO, MUDA ELEGIA

El indio no es sino la muda elegía del fin de una raza que desaparece de la tierra que fué suya y que ya no lo reconoce y que se va sin dejar en ella nada que lo sobreviva. No exhala el rencor de su alma acosada sino en la queja informulada de su "yaraví", emocionante quizá solamente para nosotros, que tenemos la visión de su tragedia, y no para él, que ni la siente acaso ni la comprende. Por otra parte, al indio se le prohibe generalmente mezclarse en esas cosas de estudio, y cuando por milagro ha aprendido a leer, no se le permite escribir: el cacique Callaguaso presenció la quema de su historia de las guerras civiles de los Incas, por orden del Corregidor de Ibarra. Descartado el indio, quedaba el mestizo como intérprete posible de la raza; pero el mestizo se siente emparentado más con el blanco que con el indio y de éste se desvía con mayor desdén a medida que su situación se eleva. La práctica de las bellas letras, elevándole más que cualquier otra cosa, aumentaba en él el desdén por la raza inferior y le hacía renegar más fácilmente de su sangre india para no presumir sino de su noble sangre española que en gotas más o menos puras corre por sus venas. Llega hasta traicionar, por simple vanidad, a la ley de sus orígenes, y no sabe de qué lado inclinarse ni qué partido tomar entre las dos razas enemigas tan lentas en confundirse y en fusionarse aun dentro de él mismo.

LA INDEPENDENCIA EN LAS LETRAS

Así, pues, los americanos letrados, desviados de toda realidad por la aberración gongórica, ignorándose así mismos, no podían crear nada americano, sometidos como estaban por su condición a seguir el espíritu y la manera de la metrópoli, cultista, pedante y absurda. Con la independencia, la literatura habría debido lógicamente volverse autónoma y sacudir todo yugo extranjero. Pero la Enciclopedia, que inspiró ese vasto movimiento de los espíritus y los condujo hasta el fin, era en materia literaria, tradicional, conservadora, seudo-clásica. Por otra parte, no hablaba sino del hombre abstracto y de la razón universal. Desviaba por ahí, a nuestros conductores, del conocimiento y estudio de particularidades concretas, para enseñarles bellos axiomas, universales, abstractos, de donde nacieron nuestras instituciones y nuestras leyes ideales. Así, estábamos nosotros obligados, no a conocernos a nosotros mismos ni a formarnos un criterio propio de nuestro fondo, sino a hablar del género humano y a convertirnos en ciudadanos del universo.

UN CONTRASENTIDO

Era, pues, entonces natural que, por ejemplo, el gran "cantor" de la independencia, Olmedo, no haya creído necesario revelarse en poesía contra la España clásica y contra la antigua maestría, para inventar y adaptar a su canto un instrumento americano y la manera de tañerlo. Tuvo razón, porque así, solo así su obra fué bella, una de las más bellas de las que puede enorgullecerse la lengua materna.

Ese seudo-clasicismo no resultó, como se ve en ese y otros ejemplos, completamente perjudicial. Pero apenas este nuevo género de iniciación había reempleado el gongorismo y comenzado a enseñar algunas reglas elementales para restablecer el buen sentido y la claridad, sobrevino de golpe, como un viento huracanado, el romanticismo. Su conjuro era la palabra, más que cualquier otra, mágica para nosotros: libertad, libertad! A la verdad, en literatura, éramos libres de nacimiento: ningún pesado pasado literario pesaba ingentemente sobre nosotros, ni existían tiranías contra las cuales rebelarnos en la cuasi virginidad de nuestra incultura. No sabíamos lo que eran las trabas clásicas para maldecirlas tanto.

ESE GRITO DE GUERRA

Pero ese grito de guerra halagaba nuestro gusto individualista y anárquico. Todo estaba permitido. Aquella rebelión contra fantasmas ajenos tenía un atractivo más: nos dispensaba de aprender bien ciertas reglas ya reputadas por fastidiosas y sobre todo de aprender a contener nuestros ímpetus. No teníamos sino que escuchar "la inspiración" y "cantar". En compensación de esta desgracia prematura, o si queréis, por una doble felicidad, el romanticismo nos reveló no solamente el amor a la naturaleza sino el carácter de nuestra noturaleza y hasta nuestro héroe autóctono. Ennobleció al indio como sujeto literario. A pesar de Rousseau, de su Savoya y de su buen salvaje, nuestros abuelos continuaban ignorando la selva y el indígena, a pesar de tenerlos a la vista. Preciso fué que nos los revelaran Bernardino de Saint Pierre y Chateaubriand. Y sin la admiración de la vieja Europa ante el descubrimiento literario de la selva americana y de los trópicos, quien sabe si nosotros los hubiéramos descubierto a nuestro turno. Han sido menester ojos extranjeros para enseñarnos a ver. Su admiración nos enseñó a admirarnos nosotros mismos. Nos sorprendimos tanto, que nuestra sorpresa persiste: Chocano expresa todavía su asombro ante la selva que nos fué revelada por Chateaubriand y que la adoptamos animada de su alma romántica. Desde entonces la selva se volvió a nuestros ojos lírica y filosófica para ir convirtiéndose, bajo otros maestros, como Le Compete de l'Isle, Paul Adam o Verhaeren, en abrumadora, tentacular, "Verhaerensque". Para comenzar, Chactas y Atala, Pablo y Virginia, poblaron de idilios las selvas paradisíacas. Adoptamos también el dogma del buen salvaje. La literatura romántica hizo del indio el héroe representativo de su americanismo reciente. Ya el mismo Olmedo, sintiéndose obligado a introducir una nota americana en la entonación tan castellana de su canto, tuvo que recurrir a la ficción del Inca paternal a quien hizo intervenir en el poema, como si la Independencia hubiera sido consumada para restituirle el Imperio y reanudar la tradición incásica, borrando todo lo español y remontándose hasta los orígenes autónomos. Nada más falso.

AMERICA HABIA CAMBIADO

América había cambiado para siempre de rumbo desde que los conquistadores plantaron aquí la cruz y su espada. Cambiando de dueño, andando el tiempo, tan extranjeros como los reyes asirios o egipcios. Pero, de la simpatía literaria por el indio, nació toda una serie de ficciones románticas y quejumbrosas: Tymbiras, Caramurus, Cumandas, Tabares, diez o veinte obras más, desconocidas casi todas, quieren simbolizar a América en héroes indios. A la verdad, no nos la representan. Son falsos hasta literariamente, casi tan falsos como los Incas de Marmontel que hablan y obran como griegos de tragedia. Aun en el caso de que hubieran sido verdaderos, no por eso su simbolismo habría sido más pertinente. Todo lo relacionado con la vida de los indios, no es para nosotros sino una forma de exotismo pintoresco, como es exotismo nuestro, aunque exotismo a la inversa, nuestro amor a las marquesas del Versalles rubendariano o a los corrilesco romances feudales o moros.

La influencia europea fué siempre tan fuerte que en lugar de reconciliarnos el romanticismo con nuestra propia historia, adoptamos integralmente el pasado romántico que el romanticismo europeo devolvió a Europa. Nuestra poesía se llenó de trovadores, de sultanes y de paladines. Y esto continúa, con ligeras variantes.

EL ROMANTICISMO

A pesar de todo y con todo, el romanticismo removió nuestras almas nuevas con viejos fermentos, y las dotó así de prematura profundidad y les dió sus antiguos exquisitos males, sus anhelos, sus melancolías. Con una sensibilidad aprendida, ficticia y sincera a la vez, nos compusimos una segunda naturaleza. Sobre todo, la tristeza romántica arrullaba tan bien, en lo vago, nuestros ensueños informulados. Se ha dicho, especialmente de la poesía mejicana, que el tono quejumbroso y la tristeza de nuestros poetas eran debidos a la influencia heriditaria de los indios convertidos en siervos. Ante todo, la tristeza en poesía no es carácter distintivo ni menos aun indígena. ¿Dónde están los poetas que no sean tristes? Y luego, nuestra tristeza poética, lejos de ser la tristeza del indio, opaca, atónita, inmóvil, al parecer insensible, es más bien la tristeza de Oberman, de René; es, sobre todo, la **tristeza de Olympio**, esa tristeza inventiva, múltiple, maestra en el arte de hacerse mal, recargada de los sedimientos del intelectualismo y de la voluptuosidad, cansada de saber y de recomenzar; por donde hemos hecho nuestras todas las angustias de la vieja Europa, tal como fueron profundizándose de Byron a Baudelaire.

FUE EL INICIADOR VERDADERO

El romanticismo fué, pues, nuestro iniciador y verdadero maestro. Sobrevino entonces el naturalismo convertido luego en realismo. Con ellos, pasamos de la selva a la ciudad y al campo, a las aldeas y las haciendas; pasamos del indio primitivo al campesino mestizo. Del culto por Zola, pasamos al gusto más mitigado de Daudet y de Pereda, de Maupassant y Galdós, y del psicologismo de Bourget al de Valera. Los cánones del realismo, que exigían verdad y observación, imponían la realización de temas familiares, sobre asuntos que teníamos bien delimitados delante de los ojos. Ventaja apreciable. Pero, ¿importa mucho el tema? Cualquiera que éste sea, es necesario remontarse siempre a la fuente de donde todo mana: el alma del autor; no se encuentra en las cosas exteriores sino lo que llevamos dentro de nosotros mismos. Y el gusto de la verdad no estaba muy desarrollado entre nosotros, —idealistas impertérritos y muchas veces ingenuos.— El gusto, el respeto de la verdad, nos hubiera venido de esta escuela realista; pero precisamente el romanticismo persistente y múltiple, no favorecía el culto de la verdad escueta. Se sentía lo deseable del procedimiento. Los temas eran nuestros y reclamaban su copia exacta; pero, con frecuencia se aplicaba a ellos criterios aprendidos ad-hoc bajo influencias de maestros extranjeros. Escribíamos sobre lo nuestro a la manera o al través de tal o cual. Sin contar con que los extranjeros hubieran podido descubrir mejor que nosotros nuestras características; cegados por el hábito, no sabemos ver en torno nuestro. El hábito es una ceguera.

EL REALISMO

Era fácil practicar el realismo en literatura. Pero nos exponía a serios peligros. So pretexto de veracidad reproducíanse sobre todo en el diálogo y particularmente en el teatro todas las deformaciones de la lengua hablada. Se precipitaba así la barbarie lingüística amenazante. Ya en el Brasil y en la Argentina se discute sobre la adopción de lenguas "nacionales", que nos resultan de sintáxis barbárica y de léxico incomprensible. Inútil insistir sobre tal peligro. En suma, el realismo no nos sedujo nunca sobre manera. Tal vez porque el cuadro de nuestras costumbres, tema favorito del realismo, carece, falto de atmósfera tradicional, de esa poesía que encierran los hábitos seculares de los pueblos viejos. Entre nosotros, las costumbres cambian cada veinte años. No tienen tiempo de impregnarse de humanidad, de exhalar el encanto de lo que dura a pesar de todo, de volver emocionantes a fuer de añejas hasta las puerilidades y pequeñeces.

Pero lo más lamentable de todo es que so pretexto de realidad y realismo perdían nuestros escritores costumbristas la noción de la belleza. Lengua y estilo se afeaban de vulgaridad desenfadada, se aplebeyaban adrede. Por eso los poetas reaccionaron y se volvieron de buen grado hacia el parnasianismo, cuando éste apareció tan airoso en su forma escultural altiva. Esta escuela en la cual cabe a Cuba en honor insigne de haber dado a Francia el mejor poeta, José María de Heredia, modelo insuperable, hubiese podido ser nuestro clasicismo, a falta del antiguo que nunca fué nuestro. Nos habría enseñado a mirar claramente, a pulir con una línea los contornos y a ennoblecer el alma de las cosas en actitudes estilizadas. Nos habría enseñado mejor que Boileau el valor de una palabra colocada en su lugar. Su aparente frialdad se hubiera caldeado con la fogosidad de nuestra imaginación, a la que habría contenido y depurado. Nos habría enseñado sobre todo a respetar el arte y la exactitud, a desconfiar de la improvisación, a desdeñar la expresión aproximativa, el poco más o menos con que se sale del paso, sirviendo así el correctivo precioso para los defectos más salientes e inveterados de nuestra raza. Carecíamos, de nacimiento, del sentido del orden y de las proporciones y no habíamos tenido hasta entonces la oportunidad de adquirirlo. Una nobleza incontestable hacía de esta escuela exigente una disciplina, particularmente aprovechable en nuestras democracias. Pero fué substituída pronto por una nueva escuela, de proveniencia romántica, el llamado, simbolismo, que tenía el doble aliciente de proponer una teoría abstrusa y una práctica sin control. Sin profunda vida interior y sin genio trascendental nuestros poetas simbolistas hicieron de esta nueva escuela un lirismo imaginativo, evanescente, arbitrario que engañaba con falsa profundidad, y buscaba expresión musical completamente ajena a la índole de nuestra lengua, más escultórica que sugerente. Y así llegamos al "modernismo", nombre que no quiere decir nada de particular, puesto que en toda época no hemos hecho otra cosa que ir imitando lo más moderno. No hemos sido en el fondo otra cosa que modernistas impenitentes. La última palabra de Europa ha sido siempre nuestra primera palabra.

EL ALMA AMERICANA

Se ve, pues, por este rápido bosquejo que nuestra literatura no ha sido sino sucesión de escuelas importadas y casi nunca el testimonio directo del "alma americana". No ha sido nunca el producto espontáneo de nuestro suelo. Y, sin embargo, grandes poetas, poderosos escritores hemos tenido. No habrán producido acaso obras bellas y fuertes? Que sí! Y no es eso lo esencial? Que hallemos en ellas o no sello americano, eso es cuestión de apreciación dejada a puntos de vista parciales. Por hoy no hablamos sino de conjuntos y de caracteres salientes. Si bien es cierto que nuestra literatura no revela auténticamente a primera vista aquello de original y de típico que puede haber en nosotros, el fondo autóctono de nuestro ser, ello demuestra, por eso mismo—en esta tendencia invencible de apropiarnos y asimilarnos cuanto nos viene de Europa,— nuestra ley fatal y nuestra aptitud innata de volvernos lo que somos en el fondo de nuestras preferencias. Somos como una especie contradictoria pero sincera de europeos desterrados, constantemente vueltos en espíritu, aunque sin nostalgias de corazón, —hacia las orillas de Europa. Estamos contentos de haber nacido bajo estrellas nuevas, pero nuestra vida intelectual está siempre en espera de la vuelta de los galeones que vienen cargados de libros y modas nuevas. ¿Qué es lo que nosotros pretendemos con esto? Simplemente ser hombres al igual de los mejores, vivir, pensar y sentir al diapasón de los pueblos conductores de la civilización, alcanzar su nivel de experiencias, salvar todas las etapas que de ellos nos separan. Contra estos no hay barreras americanistas ni panamericanas que valga, por más altas que se levanten.

EUROPA SE ESFUMA

Y esta tendencia, lejos de contrariar la corriente americanista, que es profunda, vital y que lo acarreará todo, lo va clarificando. Cabe tan solo canalizarla, definirla. Si hubiera contradicción se resolvería tal vez en la siguiente forma: nuestro espíritu ha sido hasta hoy europeo y nuestros temas irán siendo americanos cada dia más. Conciliación que se impone: nosotros no podremos poseer de pronto, intelectualmente, otro espíritu que aquel que nos forman nuestros libros, nuestros viajes intelectuales, nuestra cultura, etc. La sangre misma que aun predomina en nuestras venas nos recuerda persistentemente a través de sus mezclas contradictorias, el antiguo Latium. Más, como no tendremos nunca, temas más propios para ser profundizados por nosotros y aclarados por nuestro amor, que los temas completamente nuevos de nuestra vida americana, por ahí iremos formando nuestro acervo propio. Estos temas son por otra parte los únicos para los cuales se nos hace crédito. Pero, repudiaremos acaso, por no ser americanos, ni por el tema, ni por su espíritu obras como los "Capitulos que se le olvidaron a Cervantes", o "Motivos de Proteo"? La piedra de toque de nuestro poder, de nuestra madurez no sería acaso la de producir obras que pudieran ser incorporadas al espíritu universal sin llevar como una limitación su marca de origen?

URGENCIA DE ORIGINALIDAD

Si no somos todavía creadores ni inventores, cuyo genio se basta en todo y para todo, ya vendrá nuestro turno y quien sabe si más pronto de lo que piensan aun los más excepticos. En esta espera no hay razón de desesperar. Pero la necesidad de urgente originalidad americana, cueste lo que costare, es una de las más inquietantes manías de nuestra época. No es original a fecha fija. No es original quien quiere serlo a todo trance, pues no hay buena originalidad sino cuando ésta se ignora casi así mismo por lo espontánea y genial. La más grande originalidad no confiere el menor talento a quien carece de talento. Por lo demás, tal originalidad es en extremo relativa y siempre precaria. Cada mañana vuelve vetusta la invención de ayer. Mejor haríamos nosotros en reemplazar este ideal urgente de originalidad por uno más durable y más sensato, cual es el de perfección. El criterio de perfección es el único duradero.

EL RITMO DE DARIO

Darío, original para nosotros, lo es menos mirado de lejos. Lo que de él perdura no es lo original sino lo perfecto. El genio se salva a sí mismo hasta en lo vulgar y convencional, siendo el único que crea. Pero una literatura no se compone únisecamente de genios; y quien busca panoramas de conjunto tiene que tomar en cuenta la medianía. Los menores ingenios y los pequeños talentos son de preciosa utilidad global: ellos sirven para establecer una tradición de cultura, rellenan el vacío que media de cumbre a cumbre, entrelazan corrientes diversos. Ahora que la incoherencia nos es dada como signo sagrado del genio y que la rebusca de sediciente originalidad enloquece la vanidad de jóvenes cenáculos, sería acaso de desear que obreros de buena fe emprendiesen un trabajo concienzudo sobre temas americanos antes que buscar la abstracta originalidad verbal para lograr solo la extravagancia. Y puesto que las influencias extranjeros son inevitables, y puesto que son fecundantes y necesarias, acojámoslas con corazón hospitalario y profundamente americano, abundante y coloso a la vez absorbente y generoso. Es el corazón quien debe ser en nosotros decido americanizante, más no la inteligencia que no puede escoger a su arbitrio verdades arbitrarias ni justificar un americanismo convencional y de forma solamente porque se reclama a grandes gritos su advenimiento.

Sigue al **FRENTE**

M.E.C.D. 2016

EL PRIMER ALBOR DE LA CONCIENCIA AMERICANA QUE SURGE EN BRUMOSO AMANECER

Límites hipotéticos, vanidades y odios lugareños, causan las disensiones entre los pueblos de América

PRECISO ES QUE LA AMERICA SEA PARA NOSOTROS LA GRAN PATRIA GENEROSA Y GLORIOSA. SI COMO TAL ELLA NO EXISTE AUN, SERA MENESTER IRLA CREANDO

EL PELIGRO INMINENTE

Pues, ¿a donde nos llevaría esta originalidad a la inversa sino a la estrechez, al exclusivismo y al final empobrecimiento de substancia humana?

No olvidemos que junto a autores de sabor americano, de tendencia americanizante, otros autores tenemos que han aspirado al pensamiento universal y logrado desprenderse de la fatalidad histórica que parecería limitarlos al cultivo del terruño. Y aun a los que cultivan uno y otro campo, ¿por qué hemos de pasarlos en desigual balanza según que escriban obra americana u obra europea o universal?

¿Por qué, si Larreta, tuvo talento para la Gloria de don Ramiro, obra de estilo y reconstrucción doblemente exótica por lo lejana en el tiempo y por lo ajena en el espacio, hemos de negarle que lo tenga para su Zogobi, obra de la pampa? Y notad que en ésta, obra fuerte y bien observada, aunque bien pudiera haber sido escrita por artista no americano, acaso lo más americano, apesar de ser lo que más se le ha negado, es la pasión del mozo por la extranjera, que pudiera simbolizar en medio de la pampa la irresistible atracción que ejerce sobre todo americano el prestigio de lo que viene de lejos y ofusca lo que está cerca. La dulce novia criolla, nueva María más señorial, padece las consecuencias de este desvío, irresistible por lo sincero. Se dirá que no es americano, siendo tan hermano y universal?

LA RECONQUISTA DEL VIEJO SOLAR

Y no habremos de alegrarnos que un Carlos Reyles, que ya nos dió la Raza de Cam, haya dado a España el Embrujo de Sevilla, es decir, haya dado a la misma España una Sevilla tan auténtica, una filosofía del toreo tan genuina, superando en obra tan castiza a autores españoles y desde luego a Montherlant, el francés, neófito a quien los toros se le crecen por demás de cerca?

Y hemos de reprocharle a Alfonso Reyes su culto a Góngora, sus sutilezas chestertómanas, sus resabios del gran siglo en el nuestro? Y no hemos de creer en la eficacia de libros europeos de Francisco García Calderón? No son sus libros de ideología y alta crítica un feliz caso de completa europeización del pensamiento y de todos los hábitos mentales? Como Francisco García Calderón hay y quizá por desgracia pocos, poquísimos hispanos americanos capaces de escribir libros netamente europeos por la sustancia y el método, por el fondo y la forma, y en modo tal, que no guarden huella de su pecado original: pero, en fin, los hay. Y acaso el toque para probar la excelencia del ingenio americano y mostraría susceptible de desprenderse y elevarse por encima de las fatalidades primigenias, sería éste de aduearse de una ardua materia, filosófica por ejemplo, de interés y sentido universal en todo caso, y tratarla en forma tal, que para nada pese sobre la obra la condena a inferioridad perpetua a que nos tiene sometidos la barbarie nativa. No seamos, pues, exclusivos. Nadie deja de ser americano. Los mismos hermanos García Calderón, a pesar de haber penetrado más adentro que todos los escritores de la lengua española en aquel centro que es como el "sensorium communen" de todas las pulsaciones del mundo pensante, sintiéndose sin duda irremisiblemente extranjeros en ese medio, solitarios y como perdidos entre maestros que los ignoran y compañeros que les desconocen, volvieron más de una vez su espíritu a los suyos, a su tierra casi ignorada, a su América; y prefirieron desbrozar la selva virgen de la historia americana en vez de continuar exclusivamente por caminos tentadores pero que a ningún dominio propio les conducían. Y así, después de reiterados ensayos de asimilación cosmopolita y de brillantes y hábiles empresas de universalidad, a su vez tornáronse americanos esenciales y decididos americanizantes.

MENTE Y CORAZON

¿Cómo resolver de otro modo el ansioso dilema del que flota desorbitado, indeciso entre dos mundos, entre dos patrias; la patria de la inteligencia y la del sentimiento, la de la vocación espiritual y la del natural destino, la de predilección según las más altas preferencias intelectuales, y la fatalmente impuesta por el entrañable amor y el concreto instinto del terruño?

Desde este punto de vista, libros como "Ifigenia" de Teresa de la Parr a un tiempo resumen y anuncio, respuesta e interrogación — entran de lleno a influir no sólo en la literatura sino en la historia de las costumbres y en la evolución de la sensibilidad.

"IFIGENIA", NOVELA CUMBRE

En mi concepto y en el de muchos, no se ha escrito hasta hoy, en América, con igual gracia y encanto con acento más persuasivo, con lirismo más viviente, más inherente al alma de las cosas. Sin ningún preconcebido americanismo, ajena al falso indianismo, lejos del tropicalismo selvático, exenta de la jerga bárbara del realismo populachero, "Ifigenia" es quizá la más genuinamente hispano-americana de nuestras novelas. Novela de la ciudad y de la vida de familia, del trasplante de Europa a nuestras pequeñas capitales, tiene también episodios eglóticos, como ventanas al campo, por donde se entra el soplo primitivo de América. Se oye el murmullo del río, se siente el hálito del viento que viene siempre de lejos, se ve el paso de las nubes, no en descripciones, sino en la sugestión de la hora, en consonancias del ánimo con el ambiente, en toques de evocación musical. Pero su poder secreto, su milagro espontáneo e inagotable es el don de vida. Ahí está, hecha con nada y sin esfuerzo, y sin embargo, desbordante de exactitud y de poesía, de familiaridad y de filosofía, una negra vieja, una lavandera humilde e inolvidable como un oráculo. Abuelita, tío Pancho, tía Clara, siluetas de las que pasan a diario por los corredores de nuestras casas, ahí está en su realidad la más tenue pero la más honda. Y ahí está María Eugenia, la heroína, aparición modernísima sobre el fondo tradicional. Lo que va de la María de Jorge Isaacs, la María de inocentes trenzas y crenchas púdicas y alma apretada como un capullo, a esta María Eugenia de pelo cortado a la garçonne, es todo un mundo. Las dos Marías, — en el fondo hermanas y esto es lo patético — la que enseñó hace treinta años, por todo el Continente a llorar y amar, y la adorable Enemiga nueva, todavía blanda y sumisa, todavía víctima de tiranías tutelares, pero ya advertida, son toda la mujer hispano americana.

LA NATURALEZA

Entiéndese también por americanismo en literatura la descripción desmedida de una desbordante naturaleza.

Pero, en verdad, poco prueba que la Naturaleza en América sea algo prodigiosa, todavía enigmático de magnitud y potencialidad. (¿No es también monstruosa la naturaleza en las Indias Orientales?)

Poco puede en verdad el que a lo largo de las cordilleras ingentes y de los ríos oceánicos la naturaleza sea todavía una barbarie suntuosa o bravía en su vigor no domado aún. No nos parecemos a ella nosotros, tan finos y tan sutiles, tan aptos a las delincuencias de la civilización más extrema, tan indecisos y tan contorneados de razones. Nos parecemos más a nuestros padres, venidos de lejos, a nuestras madres, venidas con ellos o que desde antes los esperaban aquí. Pues más que el monte y el llano y la selva y el río que nos vieron nacer y nos circundaron, es la sangre propulsora, es la leche nutricia, es el alma, la verdadera levadura humana, el artífice que, de lo interno, modela y repuja lo externo como lo decía el Vinci. Nuestra única geografía verdadera es la plasmada la humanizada por la vida y fecundada por el sudor; por la historia que es la tierra hecha alma, y por el habla, que es el soplo, la respiración del alma.

Porque hablamos la misma lengua, hallamos un confidente en el desconocido. Ni hay tal desconocido entre la inmensa prole. Nunca nos vimos antes, y al juntarnos es como si toda la vida hubiésemos andado juntos. Continúa en nosotros lo preestablecido por siglos. Así en el seno de nuestra América, no sólo porque hablamos la misma lengua, sino porque la lengua dice la misma alma, el mejicano comprende al paraguayo, el antillano al andino, el llanero al gaucho; así, a diferencia de Europa, el patriota comprende al patriota sin oponérsele, deseándole los mismos bienes, persiguiendo los mismos fines. Si alguna vez se le opone, es porque demasiado se le parece, porque uno y otro han vuelto cuestión de amor propio, punto de honra y énfasis caballeresco, litigios que en el fondo carecen de la importancia que se les da. Pues si algo sobra en América para todos es porvenir, como sobra llanura al brío del potro en la pampa y cielo a los cóndores en la altura.

OTRO FUNDAMENTO TEORICO

Otro fundamento teórico del americanismo en literatura es la unión moral y similitud de espíritu de veinte pueblos. Y ya que de unión moral se trató también en la Conferencia Panamericana, natural es que nos preguntemos aquí si fué esta unión la que vinimos a fundar, en "la Conferencia que todavía no descansa en paz". No; no fué esta unión, este mandato efectivo de la historia y de la naturaleza, lo que vinimos a coronar.

¡Ojalá hubiese sido esa unión! Fué otra. Y con alguien con quien, hablarse no es entenderse, ni entenderse es comprenderse ni comprenderse sería amarse ni amarse sería perdonarse.

Pues, no porque habitemos el mismo continente ha de ser igual nuestro contenido espiritual y físico. La cercanía, la contigüidad geográfica, siendo realidad palpable, es tan solo una convención, y convención que no convence a nadie, pues no trasciende a lo espiritual.

La raya que separa a Méjico de los Estados Unidos es abismo de siglos, espacio interplanetario. Si entre hispano-americanos fuésemos diferentes, ni el estar contiguos nos serviría de lazo; en tanto que ni el estar lejos, aislados unos de otros, nos es rémora a nuestra íntima compenetración. Mientras más nos ignoramos mejor nos adivinamos. Más que la falaz continuidad geográfica, la facilidad de inteligencia mutua nos viene de esta resultante que llamaremos una vez más la raza, — palabra tan discutida, pero insustituible, ya que ninguna otra pinta mejor que ésta esboza, con su solo toque, los matices indiscernibles que constituyen nuestro sér cabal—. ¿Qué es, si no, éste como invisible puente irrompible que de aquí, de Cuba, salva el mar hacia el Sur y se convierte hacia el Norte en invisible muro infranqueable para las de almas?

Por ello no ha dejado de ser, aquí en la Conferencia, algo paradógica nuestra situación bifronte.

EL MANDATO DESOIDO

Desoído habíamos de tiempo atrás, el mandato de la historia, de la sangre, de la religión, de la lengua, que nos exigía unirnos, y antes de unirnos, acudido habemos, diligentes y esperanzados, atraídos y deslumbrados, a un llamamiento en inglés, para una unión que algunos reputan nefasta, otros monstruos, y los más, imposible.

¿Podrá ningún americanismo político ni literario vencer esta fatalidad que nos ha hecho y nos hace desoír una vez que está en nosotros y estuvo en nuestros padres y estuvo en nuestros abuelos y en nuestros progenitores de patrias? El primer albor de la conciencia americana, en el brumoso amanecer al toque de campanas que en vano nos decían que nuestro reino no era de este mundo, fué para columbrar nuestra unidad. La hallamos como impresa en los adentros del ser natural, hecha de suyo desde el descubrimiento y la conquista. Pues para España siempre fuimos indivisible unidad de reinos y provincias. No de colonias como tan mal nos llamamos; y en tres siglos de soñolienta homogeneidad, fuimos creciendo insensiblemente como un cuerpo solo, aunque sin alma. Para los precursores e iniciadores de la independencia, no otra cosa fuimos que un todo unido. Ved en el siglo XVIII al inquieto y ya, para la oscura colonia, doctísimo doctor Espejo, autor de las **Primicias del Reino de Quito**, que se llamó así mismo y lo fué en forma curiosa el "Despertador de ingenios". Vedle ir y venir de Quito a Bogotá tender el oído a Lima, avizorar Buenos Aires, regando por doquiera sus virulentas semillas de inquietud por la libertad. Ved a su amigo el quiteño marqués de Selva Alegre, ir también a lomo de mulo de una capital a otra, a conversar con amigos de las luces y animadores de la época presagiosa, para una fundar una múltiple Escuela de la Concordia.

Ved a tantos otros, a un Moreno, a un Simón Rodríguez, a un Montegudo que pelea, habla, escribe y manda con la misma autoridad y derecho en Buenos Aires, en Charcas, en Quito; sin contar al mayor de todos, el Libertador, a quien viniéndole estrecho el vastísimo continente, quería pasar a Cuba, aislada pero como adherida subterráneamente a las raíces marinas de los Andes y palpitante al redoble como de atambor que hacían los cascos de los caballos de guerra en cualquier rincón de la Tierra Firme. Y sin contar a San Martín que saliendo de Lima como de su propia casa, se adelanta sereno al encuentro del fogoso héroe de Colombia y al cederle el paso en el abrazo de Guayaquil reconoce que el colombiano también entra a su propia casa al entrar en Lima.

HERMANDAD DE ALMAS

Y aun después, fuera ya del ambiente de fragua de la Independencia, en la serenidad de los destinos ya irrevocables, oír, por un ejemplo, a un Montalvo hablar de su América una, no es sino prepararse a oír a Martí, sublime en la épica prosa del himno al que tituló: "Nuestra América" como quien graba el nombre más grato en el frontón de su morada propia.

¿Qué fatalidad es pues, ésta que así nos une en espíritu y luego nos desune en la realidad? ¿De qué trama impalpable pero evidente está hecha esta unión que al querer delinearla se desdibuja y se desvanece?

Así, inconexos, inciertos, llegamos aquí, como cediendo tan solo a la atracción de un poderoso imán, y así, disgregados y divergentes nos regresamos al aislamiento, a invocar la unión. Si por lo menos, afrontáramos la otra unión, unidos y coherentes, nuestra misma variedad y ductilidad defendería nuestra personalidad en cualesquiera amalgamas con los más recios metales—sean oro o hierro.

Pero así, dispersos...

EL UNICO IMPEDIMENTO

¿Cuál es, pues el único impedimento a unión tan hecha de suyo? ¿Acaso el irreductible, orgulloso, terco individualismo, residuo hereditario de la sombría fiereza del español o de la cautela recóndita del indio?

Mirad hacia atrás.

Ahí va el puñado de conquistadores. Son tan pocos. Dios los preserve. Cada caballo es la barca que lleva a un César y su fortuna. Atraviesan sin senderos dunas y punas, pantanos y montañas. Van perdidos, por la inmensidad del continente ignoto, por entre la innúmera, impresionante gente enemiga. De cada quiebra del monte, de entre los pajonales de la paramera en que el viento tiene silbidos que sobrecogen como mal agüero, brota inesperado el indio que aguaitaba. Desdeña el castellano el enjambre de flechas enherboladas como un revuelo de moscas. Pero el hambre, la sed, la fiebre le rinden. ¡Que no sucumba! En cada caballero de esos marcha el secreto de un porvenir inconmensurable, de cada brazo de esos, parte un nuevo orden de imperios. Se llaman Almagro, Pizarro, y sus soldados son sus iguales. Para esguazar el río para trepar al barranco, para vendar las heridas, la mano del compañero es la única ayuda. ¡Sea le sagrado tal compañero! ¿Cómo pueden aventurarse tan solos por aquel mundo desconocido, misterioso, hostil? De ello no curan. De lo que sí curan es de sus fueros entre ellos. Y se combaten entre ellos y se diezman y se exterminan por privilegios, por encomiendas, por líneas imaginarias de inabarcables territorios.

NUESTRA REAL ESTIRPE

Pues, ¿cuál es propiamente nuestra estirpe? "Ni latinos, ni iberos, pero sí americanos", afirman los sociólogos, lo mismo que los profanos. De querer dar a la palabra "americano" un valor étnico propio, habría que limitarla al aborígen; y al pobre indio es tan sólo un componente, el menos fiero y más inerte de la nueva progenie que, vanagloriosa, más bien lo repudia y lo niega. Para designar aproximativamente con un nombre, la síntesis de nuestras poblaciones, se ha tenido que componer nombres bárbaros. Así, por ejemplo, el Perú resulta un pueblo "indoafrosinoibero" y el Brasil un mosaico "afroindofrancogermanolusitano".

La virtud plasmante del territorio y de la vida americana va fusionando esos desemejantes elementos. Pero en las actuales generaciones no se vé aún claro el sello que marcará definitivamente a esta raza de rezagos. ¿Qué dará de sí la heteróclita estirpe? La raza está en formación. Su valor es meramente hipotético.

LA ACTUALIDAD GRAFICA. — La Institución Hispano Cubana de Cultura, Presidencia de la solemne sesión de ayer, consumida por el señor Zaldumbide y que congregó en Payret un público selecto y numerosísimo Foto. Buendía, Grabador, Fermín.

ESPESA Y TURBIA SANGRE

Espesa y turbia es aún la sangre de varios lugares en muchos rincones de América, y el complejo licor se sube a veces a la cabeza de las multitudes y fácilmente las inebria aun de barbarie primitiva. Maravilla es, sin embargo, que tan discordes sangres no se querellen más en nosotros, ni nos anarquicen más la conciencia.

Singular ambigüedad la nuestra. Permitidme recordar que de muchacho, leyendo nuestra propia historia, la del antiguo reino de Quito, mi patria, no discernía yo bien qué me tocaba de más cerca, que me correspondía como deber, si lastimarme del Inca Atahualva, príncipe quiteño, víctima de Pizarro o admirar a Pizarro en su hazaña a la que se debe la América desde entonces a hoy. No sabía si debía dejarme llevar a exaltarme con la epopeya oro y sangre de los conquistadores o corear al son de quenas plañideras la elegía del indio paramero y abúlico, que desaparecía de la historia, despojado de su dominio.

Simpatías por razas enemigas, inclinaciones al parecer irreductibles a una, confundense sin duda en todo americano y así al buscar conscientemente nuestro abolengo histórico, más bien sentimos cierta desazón, y un incurioso despego de nuestros fastos, como si la historia de los conquistadores y la de los aborígenes fuera la de extrañas gentes. Ni indígenas, ni españoles. Nuestra armonía interior data solamente de la Independencia. Es decir, de ayer. El pasado no tiene para nosotros el son acorde, profundo, oceánico, que los vástagos de razas milenarias perciben al inclinarse sobre la tumba de cualquier abuelo. Nuestro propio suelo carece para nosotros de esa voluptuosidad de inmersión. Somos como ciertos ágaves, precoces, altos, floridos, pronto caedizos, faltos de arraigo en el terreno en que nacieron al azar, sembrados por el viento. Casi en su totalidad, y aun en las repúblicas no recubiertas todavía por los aluviones de la inmigración, los sudamericanos ignoran sus antepasados. No saben cuales muertos mandan en ellos.

Si la "voz de la sangre" existiera, ¡qué cacofonía interior! Para no oirla, no se escuchan... Nuestra literatura carece por esto de esa profunda vena que es la inspiración legendaria.

Sangre negra empretece muchos rostros; algunos avergüenzanse de su origen, los mestizos tienden a negar al indio, el más humilde de sus progenitores; las altas clases ponen en ocultar todo mestizaje un empeño airado; las familias antiguas ostentan, con orgullo la casta aparte, nombres de rancia cepa española, pero profesan a un mismo tiempo el desamor a España. Algo hay de hidalgos descastados en su erizado patriotismo de americanos.

¿Fundarán los discordes elementos una nación armoniosa? En estas heteróclitas sociedades, la obligatoria igualdad ¿se hará algún día por lo alto?

Sin duda, hay en este estado de refundición y de transición materia de conflictos psicológicos más interesantes para la literatura que para la realidad.

De tales conflictos habrán de alimentarse la novela y el drama futuros de América. Pero nunca el americanismo literario será lo que esperan los extremistas de esta tendencia, que creen espíritu americano todo lo que es simplemente espíritu de contradicción hacia lo europeo. Innumerables son ya, los que consciente o inconscientemente, predican la necesidad de desligarse de Europa, de contradecirla o negarla, y volver a los orígenes americanos, a lo autóctono y primigenio, a lo azteca, a lo quichua, a lo aimará, como a lo único genuino y nuestro. Profundo error o voluntaria ilusión. Que ha cundido de Méjico al Cuzco y se propaga al par del grotesco y pedantesco vocablo nuevo de indolatinia, con que quiere ya definirnos.

ERROR DE CONCEPCION

Nunca, ni cuando era tendencia sentimental y aspiración ingenua, como lo fué en los precursores, en Gonzalves Díaz, con sus **Tymbiras**, en Magariños con su **Caramuru**, en Juan León, con su **Cumanda** y sus **Vírgenes del Sol**, en Zorrilla San Martín con su **Tabaré**, nunca fué bien entendido americanismo ni fiel amor a lo propio, a la América verdadera, aquel que, deformado y exagerado, está ahora en boga, y que es casi una bandera de combate, más bien que por algo, contra algo. Este algo es lo que de español o de europeo nos queda. Tal movimiento nos reduce ya, como a única cosa propia, como a única región de arte genuino y de pensamiento tradicional, ¿a qué al indianismo al indigenismo, que es como reducirnos a la indigencia...

Aquí, donde ya no hay indios, os parecerá tal prurito aun más extravagante ¡No! Provoca deciries en réplica exagerando por reacción: no, señores poetas del Cuzco, no, señores indigenistas. Prolongación de Europa fuimos, somos y habremos de ser todavía quizá por siglos. Ni sería manera de impedirnoslo, el mutilarnos. Retoño de España somos, podemos sin rubor decirlo, aun aquí donde tan fieramente y por tan justa razón se combatió al español.

Y este orgullo de estirpe, esta conciencia de pertenecer a uno de los más claros linajes de pueblos, lo que nos mantiene indemnes de apocamiento servir ante la gran raza rubia colmada de lo que nos falta porque nos sobran otros tesoros.

LA VOZ DE LA ESTIRPE

Sostén de nuestra vida interior, norma de nuestra vida social, armonía de nuestros hogares, consejero de nuestro honor, es aquella persistente, insofocable voz de la sangre. Es lo que nos une, nos define y nos determina. Porque sabemos irremisiblemente que no podemos volver atrás, a nuestros orígenes puramente americanos, al culto de lo exclusivamente autóctono y primigenio, como ahora lo pretenden muchos, con una especie de misticismo americanizante. Más cerca estamos, por obra de España de la Roma antigua que del Cuzco incaico. Más debemos a las catedrales góticas que nunca se alzaron en nuestro suelo, que a los derruídos templos del Sol; y más aprendemos de las Siete Partidas y del fuero Juzgo que de los sanguinarios ritos aztecas. Pueden los quipos peruanos excitar nuestra curiosidad y así lo hacen y los estudiamos con particular interés; mas, su lección, queda fuera de nuestros anhelos vitales. Cada libro latino, antiguo o cada libro moderno, francés, español o italiano, es como un mensaje que nos habla al alma. Cada piedra incásica, aunque la descifremos y comprendamos, es un enigma cuyo significado no es para nosotros. Aquel pasado precolombino está más muerto que el fenicio o el babilónico. Y sabemos que, por lo que respecta al indio, superviviente y de memoria abolida, a quien queremos y compadecemos con íntima simpatía casi paternal, no nos bastará con civilizarlo y alzarlo a nuestro nivel sin bajar nosotros al de su borrada civilización que no conoció la rueda ni la escritura. Será preciso fundirlo con nosotros, sus sucesores en el señorío de la tierra y quizá sus vástagos remotos, cual más, cual menos: tenemos necesariamente, no sólo que enseñarle a leer, a escribir, a pintar; tenemos también que emparentar con él. Canaz es el indio de cultura y saber. Pero ningun esfuerzo de educación lo hará nuestro semejante con tan vívida eficacia como lo será el fruto carnal del abrazo, el bautismo ingénito de la sangre.

HISPANIA FECUNDA

Prenda de esta redención y del verdadero americanismo sigue siendo aún la simiente que dejaron, en la tierra que conquistaron y los conquistó, los hombres blancos y barbados, venidos de lejos a poseería como doble botín de guerra y de amor sensual. Y ya que todavía podemos llamarla en nosotros sangre española, basta con que una gota de española sangre nos arda el rostro y el alma. Porque esta sangre,—"sangre de Hispania fecunda", como la invocó Rubén,—es como esos vinos de Rioja que sirven para dar sabor y para ennoblecer vinos pálidos de otras partes.

De ahí que, gracias a ella, blancos y mestizos, seamos verdaderamente hermanos, nos reputemos iguales; e iremos siéndolo cada día más y mejor, arrebatando, diluyendo lo que quede de sangre india pura en el torrente circulatorio de potente virtud eugénica que va creando su tipo. Y esa será nuestra América definitiva, avatar de la latinidad.

NUESTRA UNIDAD LA HALLAMOS COMO IMPRESA EN LO INTIMO DEL SER NATURAL, HECHA DE SUYO DESDE EL DESCUBRIMIENTO Y LA CONQUISTA DE LOS PUEBLOS

INDEPENDENCIA Y ARROJO

A la labor de aplicar a asuntos americanos el pensamiento de formación europea contraigan los pensadores las horas más plenas de su madurez intelectual y su servicial ahinco. Para llevarla a buen término, no sólo hace falta una amplia y fuerte inteligencia de las cosas de América, sino también un grave y fervoroso sentimiento de ellas. Y es así, con un corazón forjador, más también con un entendimiento crítico, como, generosos pensadores, irán modelando en páginas durables la imagen ideal de la América futura, de la América necesaria, de la que no puede fallar al destino que se divisa ya, magnificente y risueño, en la linde del horizonte visible.

Las razones de esperar son muchas, mas no olvidemos también las de temer; al final del recuerdo prolijo y el lúcido examen de todas las posibilidades de nuestra América, prevalece la promesa de las más halagüeñas. "El cielo clemente, la raza sutil, la libertad invencible, las riquezas de la tierra y de la piedra", son fuente inexhausta de bienestar. Adviértese en la abigarrada novedad de nuestra América, una y varia, la tierra de promisión. "Todas las razas se congregan, dice García Calderón, para realizar en el Continente el milagro esperado". Y vislumbrándolo al fin en un rapto de inflamada esperanza y soliviados fuera del presente por una ilusión enorme, hasta nos sería dable exclamar con el cuerdo vaticinador:

"Quizá nuestra América está destinada, desde el origen de los tiempos a que en sus amplias mesetas nazca, hijo del Sol como en la leyenda de los Incas imperiales, señor de las cumbres orgullosas y de los ríos tutelares, avasallador y solitario, el superhombre".

EL SUPER-HOMBRE

Desmesurado parece, así de pronto, el ímpetu de la lírica invocación. En vano el magnífico arranque de esta esperanza toma vuelo de lejos, del fondo del inaudito pasado americano en el que se escucha, un exaltante clamor de anhelos y heroísmos. La mediocre tristeza del presente opaca todavía el porvenir.

Tal vez los que anticipan el porvenir, se apresuran demasiado al canto de júbilo heroico...

Sin embargo tan persuasiva esperanza tiene en sí misma su fuerza. Irá infiltrándose poco a poco en el ánimo de los preocupados, imponiendo sus direcciones a los creadores de historia. Libros de historia y filosofía americana contribuirán paulatina y eficazmente a fijar la conciencia del continente.

El anhelo de americanismo, por el entusiasmo con que asienta los fundamentos, más no los límites, de su fe, parece que obedeciera, si bien indirectamente, a un anhelo más vasto, a un patético anhelo de patria. ¿Qué sudamericano no ha experimentado la necesidad de sentirse sostenido, respaldado, crecido por una gran patria? Necesaria nos es una gran patria. Preciso es que la vasta América sea para nosotros esta gran patria, generosa y gloriosa. Si como tal ella no existe aún, será menester irla creando. La patria continental es nuestra más clamorosa necesidad.

(Aclamadores aplausos).

La Villa de Güines rendirá un gran homenaje al Señor Presidente de la República el dia 8 de Abril próximo

Aceptado por el honorable señor Presidente de la República, General Gerardo Machado, el homenaje que Güines desea rendirle; y señalado el domingo 8 del próximo Abril para el mismo tenga efecto, el Comité designado para organizarlo ha empezado a trabajar con entusiasmo a fin de conseguir que el acto constituya algo superior a lo visto hasta hoy aquí. Es casi seguro que dos de los números más lucidos del programa de festejos lo constituyan un gran banquete en los salones del Casino Español, de cuyos miembros partió la idea del homenaje, y un gran baile en los salones de la sociedad "Liceo".

París, se ha dicho, bien vale una misa. Y al igual; los esfuerzos y sacrificios que los güineros tengan que hacer para recibir y festejar dignamente al Primer Magistrado de la Nación durante las breves horas que él será su huésped, bien compensados estarán con el honor que Güines recibe.

Y quien sabe, si ese día se haga doblemente memorable porque sea él quien inicie un futuro mejor al cual la fértil Villa del Mayabeque tiene derecho por sus virtudes, por su patriotismo, y por la laboriosidad de sus hijos.

TRASLACION DE RESTOS

En el panteón construídos en nuestro cementerio para los Alcaldes de esta villa, fueron depositados anteayer los restos del que lo fué hasta hace poco, señor Eduardo Grau, el que venía en la actualidad desempeñando la plaza de Tesorero de la Aduana de esa capital.

Una Sección del Cuerpo de Bomberos al que él dotó de una potente bomba automóvil cuando desempeñaba la alcaldía, otra del Cuerpo de la Policía local, y crecido número de convecinos se situaron a esperar el cadáver a la salida de la carretera de la Habana, en cuya capital falleció, acompañándolo hasta el lugar en que hoy descansa.

Reciban sus hijos y demás familiares el sincero pésame que con estas líneas les enviamos.

NUEVOS EMPRESARIOS

De los terrenos del parque, "Cerveza Tropical", de esta villa, dedicados a campo de sport se han hecho cargo, constituídos en Empresas nuestro muy estimado amigo, Pedro Soto, inteligente Jefe de despacho del Registro de la propiedad de esta Villa, y el joven Israel García.

Dos entusiastas bajo cuya dirección no dudamos que el sport entre nosotros, que ya cuenta con muchísimos adeptos incluso la mujer, alcance mayor áuge que el que hoy tiene.

CARNAVAL

El domingo 11 del actual se celebrará en los salones del Casino Español el último baile de carnaval entre nosotros.

Será un baile animadísimo al cual asistirán y darán realce 3 o 4 comparsas, que al efecto sabemos se están ya organizando con tal propósito.

EL INDICE

Acabamos de recibir el primer número del semanario local, "El Indice", periódico joco-serio cuyo director lo es el señor Isidoro García Batista, un muchacho inteligente, sentimental y medio bohemio que vale mucho, pero no para sí, porque tratándose de dineros suele andar siempre "a la que se te cayó".

Lo que es una lástima, pero ya él lo explica, diciendo que los que como él no hacen uso del jabón, "más que para lavarse", no pueden hacer grandes cosas en este medio.

LUISITO TRUJILLO

Este nuestro estimado amigo, director del Centro Escolar del barrio de Leguina, en esta villa, sufrió en días pasados al andar de excursión en una guagua con un grupo de sus discípulos, la lesión de una pierna a consecuencia de la cual aún guarda cama.

Celebraremos verlo pronto restablecido.

EL CORRESPONSAL

DE JATIBONICO

Una velada infantil en conmemoración del Grito de Baire, como homenaje de la escuela Kindergarten.

El domingo 26 se celebró en el Teatro Martí, organizada por las competentes profesoras Sra. Caridad Llera de Machado, Directora de esa escuela y la Srta. María A. Méndez, profesora del aula Nº 5 de la escuela Nº 1.

A las 2 p. m. hora que estaba señalada para dar comienzo al festival, se encontraba el teatro lleno de público deseoso de admirar el trabajo realizado por esas profesoras que habían tenido que vencer grandes dificultades para poder ofrecer un espectáculo con tan buen gusto y tan acertadamente.

El programa que se desarrolló, fué el siguiente:

1º—Apertura al Piano por la señorita Otilita Rojas, auxiliar de la escuela Kindergarten.

2º—Poesía La Bandera Cubana, recitada por la niña Didima Blanco, de 4 años de edad, la que lo hizo muy graciosamente.

3º—El Jardín Encantado. Es tan admirable este número, por niños del Kindergarten, que tuvieron que repetirlo, por lo mucho que gustó, haciéndolo de lo mejor la niña Conohita González en su caracterización de jardinero.

4º—"La Bandera Militar", a cargo de los varones de esa escuela, celebrándose mucho, por el compás que llevaban en la marcha y toque de sus instrumentos.

5º—"La Libertad", representado con gran acierto, por niños del aula Nº 5 de la escuela Nº 1, estando caracterizada Cuba, por la niñita Biby Tamargo, la que conquistó muchos aplausos por lo bien que trabajó.

6º—Coro "Flores y Maripcsas", el que estuvo admirablemente, así como la niña Merceditas Gómez y Grau de Peralta, que lucía un lujoso traje, confeccionado con mucho gusto, y tuvo que salir varias veces al escenario, por así pedirle con sus aplausos el público.

8º—"Los Girasoles", que fué muy celebrado por lo bien presentado que estaba, por niñas del aula 4, de la escuela Nº 1.

9º—Se le dió terminación al bello acto, con el Himno Nacional, cantado por todos los niños.

Al terminarse la fiestecita, fueron obsequiados los niños que tomaron parte, con juguetes y dulces, que se debieron a la gentileza de los comerciantes locales.

Fueron esos comerciantes los señores Portilla y Hno., W. Tamargo, Dr. M. Rabassa, Dr. Gómez Miguel, Fernando Ortiz, Alberto Rodríguez, Andrés Veloso Madrigal, nuestro Alcalde Municipal, Manuel Escobar, José Guerra, Eugenio Velazco, Vicente Galdo, Childelberto Quintero, Armando Elías, Loredo y Suárez y Abelardo Char.

Sea con estas líneas, de felicitación calurosa a las distinguidas damas Sra. Caridad Llera de Machado y la Sra. María A. Méndez, por el éxito alcanzado en esa velada.

COMPAÑERA QUE NOS VISITA

Desde Arroyo Blanco, lugar de su residencia, nos ha visitado la bella y encantadora confrere, Calimeria Pérez, (Caly) la que vino con objeto de pasarse unos días entre sus familiares.

Hasta ella me dirigí para saludarla departiendo durante largo rato y pudiendo recoger una grata impresión, por su trato afable, su vasta cultura y sus finos modales.

Le hago llegar mi saludo, sintiendo que no esté entre nosotros largo tiempo.

Domingo M. LLERENA.
Corresponsal.

Marzo 1 de 1928.

SOCIALES DE PALMILLAS

EN LAS DELICIAS

Un grandioso baile tuvo efecto, en la noche del domingo 26, en los salones de "Las Delicias", en celebración de la colocación de la primera piedra del parque que llevará por nombre "Juan Bruno Zayas".

Lucían esa noche sus lujosas toilettes las encantadoras damitas, que realzaban la fiesta con su gracia y su belleza.

Van los nombres de algunas:

Margarita Ruiz de Fleires; Inés María Ruiz de Canoá Ana María Oquendo de García; Encarnación Fornade de Rosell; Avelina González de Junco; Muza Chacón de Rojas; Amparo Plasencia de Cárdenas; Faustina Acuesta de Mayoz; Andrefta, María, Antonia, Enera y Eladia Oquendo; Julita y María Amarí Acuesta; Adolfina Cano; María y Celestina Bermúdez; María, Teodosia y Juana María Perera; Lilia y Digna Junco y Josefina Cárdenas.

María Teresa PERERA

Del Central España

LOS CARNAVALES

Un nutrido grupo de señoras y señoritas de este Central festejamos estos tradicionales días y para ese efecto se organizó una comparsa de Jardineras Rusas la que, según los críticos, resultó un éxito tanto por el conjunto como por lo elegante. Diez y siete parejas la componíamos y desde este Central nos trasladamos al vecino pueblo del Perico para asistir al baile que con anterioridad tenía anunciado el Casino Español en su nuevo y espacioso local social.

Hicimos la entrada en aquellos regios salones a los acordes de un lindo fox y allí pude darme cuenta del buen efecto que ofrecían mis compañeras a cual más sugestiva.

Muchas fueron las atenciones que recibimos de los correctos jovenes que componen la directiva de la floreciente asocación Hispana y en particular de su presidente el amable José María Barcia y su prometida la señorita Roque, que lucía encantadora. A esta la acompañaba su mamá la fina señora viuda de Roque. También sobresalieron en sus atenciones para con nosotros el señor José María Díaz lo mismo que los señores Agustín Torre, Servando Incián y Bebyto Antorcha. Muy concurridos se vieron los elegantes salones hasta altas horas de la madrugada en que tornamos a este Central muy complacidas de las finezas tenidas con nosotros.

Y ahora citaré los componentes de la comparsa:

Emerita Altura, simpática cardenense y el joven Víctor Granda; Gelasia Alés y Marcelino Piquero; Primitiva Sotolongo y Manolo Martínez; Bertha Alvarez, linda trigueñita y Bebito Antorcha; Ofelia González y Mario Altuna; Nena Elwin y Bebito Amador; Carmelina Cabrera y Cristóbal Brito; Dora Cabrera y Rolando González; Bertila Guasch y Oscar Muñoz; Juanita Guasch y R. Martínez; Luisa Martín y Odilio Vasallo; Lucino Landín y Pedro Daniel; María de Jesús Figueroa y Manolo Alés; Juana María Blanco, mi atractiva vecina, y J. M. Garriga; Candita Arencibia de Calderín y el señor Calderín; Candelaria Guerra de Muñiz y el señor Muñiz, ambas señoras muy bellas y elegantes y la que suscribe acompañada de su esposo.

María Luisa Diestre de ZAERA
Cronista Social

M.E.C.D. 2016

MAÑANA EMPEZARA EN SANTIAGO DE CUBA LA VISTA DE LA CAUSA CONTRA R. ESCALONA PARA EL QUE SE PIDE PENA DE MUERTE

ESCALONA, CASADO Y CON NUEVE HIJOS TRATO DE MALTRATAR A SU HIJA MAYOR, DE 17 AÑOS, A LA QUE SU MADRE TRATO DE DEFENDER, RECIBIENDO LA MUERTE DE SU MARIDO, EL QUE ACOMETIO LUEGO A SU HIJA, MATANDOLA

Cinco mil pesos de pérdidas originó ayer un fuego en Luyanó.

Gran parte del edificio quedó destruído.

Sólo estaban aseguradas las vitrinas.

Varios lesionados por accidentes.

Robo de prendas y ropas.

La suegra no quiere a la novia del hijo.

Ayer a mediodía se produjo un principio de incendio en una farmacia situada en la Calzada de Luyanó y Juan Abreu, propiedad del señor Pelayo Pastor García Ramos, incendiándose gran parte del edificio por su interior, alcanzando las llamas todo el cielo raso y algunas mercancías.

Los bomberos acudieron rápidamente, logrando localizar el fuego que comenzaba a tomar proporciones alarmantes, trabajando con gran eficacia.

Según declaró el encargado de la botica, nombrado José Padreda Balboa, que se encontraba trabajando en el interior del establecimiento, el fuego se inició al prenderse una caja conteniendo cincuenta paquetes de algodón que estaban sobre el mostrador. Parece que un alambre eléctrico produjo un corto circuito, extendiéndose rápidamente las llamas. El Sargento de la Policía Nacional Donato Saavedra se constituyó en el lugar del siniestro, levantando el acta correspondiente. El seor Pelayo Pastor expuso que su farmacia no estaba asegurada, pues sólo las vitrinas están sujetas a accidentes, estimando las pérdidas en unos cinco mil pesos. El propietario de la casa, José Braña, vecino de Juana Alonso y Luyanó declaró que no podía precisar los desperfectos causados por el fuego. También declaró la señora Rosario Ferrer Cabrera, que reside en los altos de la botica incendiada, exponiendo que sus propiedades no sufrieron daño alguno. De este caso tuvo conocimiento el Juez de Guardia ayer, doctor López Centellas.

VARIOS LESIONADOS

En el Primer Centro de Socorros fué asistido Daniel González Nogal, vecino de Sol número 86, por presentar una herida por avulsión en el dedo pulgar de la mano derecha, la que se produjo al estar trabajando con una següeta.

Anastasio Levián Smith, vecino de General Carrillo número 156, fué asistido en el Hospital de Emergencias por el doctor Cabrera, de la fractura del dedo anular de la mano derecha, lo que se causó al descargar un armatoste en la bodega de Herrera y Acierto, en Luyanó.

En la Quinta de Salud La Covadonga fué asistido el chauffeur José Menéndez Menéndez, natural de España, mayor de edad y vecino de Salud número 153, por presentar la fractura del antebrazo derecho, lo que se produjo al darle cranque a su automóvil.

VICIOSO DETENIDO

El vigilante número 374, de la Quinta Estación de Policía, procedió a la detención de un individuo de la raza amarilla que se encontraba en San José y San Nicolás, recostado de la pared, al parecer con una grave intoxicación. Reconocido en el segundo centro de Socorros, el asiático presentaba estar bajo los efectos tales de la droga heroica. La policía no ha logrado saber el nombre del detenido, pues se negó a dar sus generales. Presentado ante el Juez de Guardia, insistió en sus propósitos, siendo inútiles los esfuerzos puestos en práctica, pues ni al intérprete quiso decirle en dónde vivía. Se ordenó la remisión del detenido al Lazareto del Mariel.

ROBOS DE PRENDAS Y ROPAS

Julio Lam, asiático, dueño del tren de lavado de la calle de Santa Felicia y Guasabacoa, denunció ante la policía que había sido víctima de un robo de dinero por valor de $18.00 y ropas de algunos clientes cuyo costo ignora.

También denunció James August Chorfi, vecino del Hotel La República, situado en Bélgica número 85, que al regresar de la calle notó que le habían robado ropas y prendas por valor de $90.00, sospechando en un individuo nombrado José María Peral, vecino de Crespo y Colón. Detenido éste, se le comprobó el delito, siendo remitido al Vivac.

NO QUIERE A LA HIJA POLITICA

Ante el Juez de Guardia fué presentado por la policía Manuel García García, vecino de General Rivas número 66 y la joven de 18 años de edad, Rosa Rodríguez Pérez, vecina de Marta Abreu número 54. La madre de García, nombrada Luisa García Fernández, expuso que su hijo había raptado a la menor y la había llevado a su casa, por lo que decidió poner el hecho en conocimiento de la policía. Ambos quedaron en libertad.

Denunció Salomé Ortega Suárez, vecina de Amistad número 136, que su hija María Monzón Ortega, de 15 años de edad, fué raptada por José Martín, vecino de Prensa número 28.

SANTIAGO DE CUBA, marzo 4.—DIARIO DE LA MARINA.—Habana.—Pasado mañana comenzarán las sesiones del juicio oral por asesinato contra Ricardo Escalona Rivero, para quien el Fiscal pide la pena de muerte, defendiéndolo el doctor Sigfrido Solís de León.

Escalona agredió a su mujer llamada Antonia Castro a machetazos, al acudir a defender a su hija, persiguiendo con la misma arma a la hija que huía hacia el campo, y al enredarse ésta entre unos bejucos y caer al suelo, su padre la hirió sucesivas veces con el machete, falleciendo a causa de las heridas, siendo éste el tema de actualidad en los círculos forenses, quisimos hablar hoy con el presunto reo que se prestó a recibirnos, celebrando con él una larga entrevista, en el curso de la cual negó absolutamente que haya celebrado ninguna otra entrevista con ningún periodista, y mucho menos que se haya confesado autor del hecho que se le imputa, pues al contrario, nos declaró que nada sabía del suceso; que a causa de varios aguaceros que le cayeron en los trabajos de labranza que hacía en el campo cerca de Niquero, adquirió intensas fiebres que lo obligaron a guardar cama y muy fuertes dolores de cabeza que le quitaban el conocimiento, quedándose como loco a causa de la Cefalalgia; que hace diez y ocho años que vivía felizmente con Antonia Castro, con la cual tuvo nueve hijos, llamados Ubaldina, de 17 años; Gloria, de 14 años: Trino, de 12; Antonio, de 10; Clotilde de 8; Gregorio, de 6; Caridad, de 4; Ricardo, de 3; y Calixto, de seis meses. Que por sus condiciones de buen padre que jamás tuvo el más ligero instinto contra sus hijos a quienes adoraba, pero al mismo tiempo, hoy manifestó que si acaso fuera verdad el hecho, sería estando loco como en efecto lo estaba bajo la acción de la fiebre con grandes delirios y agudos dolores en el cerebro.

En el curso de la entrevista, al hablar sobre la topografía de la vivienda, nos dijo que en una habitación de que constaba el bohío dormían en él la madre y los nueve hijos.

Soto. Corresponsal.

EL ENTIERRO DEL DR. RECIO HA CONSTITUIDO UNA MANIFESTACION DE DUELO

SANTIAGO DE CUBA, DIARIO DE LA MARINA.—Habana.—Esta mañana efectuóse el sepelio del doctor Ignacio Recio Cañizares, constituyendo el acto una verdadera manifestación de duelo. El doctor Recio dirigíase desde Firmeza a Daiquirí, lugar de su residencia montado en un brioso caballo y al llegar a una curva fué alcanzado por una cigüeña que venía en sentido contrario, falleciendo el doctor Recio a causa de las lesiones que recibió. El occiso era hermano político del representante Félix del Prado.

Hoy celebré una entrevista con Antonio Portuondo Miyares, director de Agricultura, quien me dijo que su viaje a Oriente obedecía a inspeccionar la Granja Agrícola, a ver a los cafeteleros de Songo, para alentarlos en los trabajos de reconstrucción de los cafetales, y en la extensión de los mismos, así como para informarlos sobre las cotizaciones del fruto en el mercado.

Me habló del éxito alcanzado en la exposición de Horticultura, últimamente celebrada, del paso de avance de la labor intensa que vienen realizando las granjas desde que está en el Poder el General Machado, de los propósitos del Jefe del Estado de propender al mejoramiento de las Granjas para que la labor sea mayor, más intensa por entender que la Agricultura debe progresar mucho más.

Diecisiete presos han sido trasladados últimamente desde la Cárcel al Hospital Civil, por estar atacados de varicelas.

Soto. Corresponsal.

HA FALLECIDO EL DELEGADO DEL CENTRO ASTURIANO EN SANTA CRUZ DEL NORTE

SANTA CRUZ DEL NORTE, marzo 4.—DIARIO DE LA MARINA.—Habana.—Ha fallecido en ésta el distinguido comerciante señor Enrique Rossi, Delegado del Centro Asturiano de la Habana. La noticia de su fallecimiento ha causado profundo sentimiento en todas las clases sociales, en las que gozaba de gran aprecio y múltiples consideraciones.

Mañana recibirá cristiana sepultura. Su entierro constituirá una demostración de duelo.

Reciban sus familiares el testimonio de nuestra condolencia más sentida, especialmente su viuda y sus hermanos.

Manuel Amor. Corresponsal.

GUANTANAMO, Marzo 5, 12 m.—DIARIO, Habana.—Para festejar al consecuente liberal Elpidio Sariol, reuniéronse hoy en la casa del señor Cornelio Goire varios amigos, celebrándose una espléndida fiesta. En tres mesas excelentemente servidas presididas cada una por los candidatos a la Asamblea Constituyente por Guantánamo doctor Conrado Planas, Rafael Fausto Polanco y el coronel Enrique Thomas, tomaron sitio los comensales.

Hicieron uso de la palabra el festejado Elpidio Sariol, Chen Rigual, distinguido funcionario del Gobierno Provincial, Duany Méndez, corresponsal del Diario de Cuba, el doctor Campo Foja, Felo Polanco, Pepito Alvarez, representante de La Tropical, el doctor Martínez Mejías, el señor Luis M. Bori, el Coronel Thomas y el doctor Angel Arce.

La fiesta resultó animadísima y los elementos adictos al valioso político liberal Elpidio Sariol y a los señores Conrado Planas, Coronel Thomas y Felo Polanco, fueron celebradísimos.—**Corresponsal.**

Dr. FELIPE RIVERO Y ALONSO

ABOGADO Y NOTARIO

Abogado Consultor y Notario de la ASOCIACION DE DETALLISTAS DE LA HABANA. Notario de los Centros 'Asturiano', 'Balear' y 'Cafés'

ESTUDIO DE ABOGADOS DE LOS DOCTORES

Manuel F. de Cinca
Felipe Rivero y Alonso
Angel Radillo y Gancedo
Rafael de Zéndegui y Carbonell

PROCURADOR

Urbano E. Gómez Cádiz

Chacón, 25, bajos, Edificio de la Asociación de Detallistas de la Habana. Teléfonos M-1472 y A-8142. Cable Rizenca.

Concurso de Viajes a la Exposición de Sevilla

AVISO

Suplicamos a los concursantes no pretendan llenar sus cupones dentro de nuestro edificio. Los empleados tienen instrucciones de no permitirlo. Evíteseles ese mal rato.

EL REY JORGE EN EL FUTBOL

LONDRES, marzo 4. — (Servicio radiotelegráfico). — El Rey Jorge asistió ayer a las competencias de football rugby celebradas en Twicekenham entre los equipos del Ejército y de la Marina, venciendo el primero con una anotación de once puntos por cinco.

José A. Vila y Espinosa

Con brillantes notas acaba de graduarse en la Universidad de la Habana el señor José A. Vila y Espinosa, estudiante de la susodicha Universidad, quien en el transcurso de sus estudios universitarios ha obtenido gran número de notas de sobresaliente.

El joven ingeniero Vila es hijo de nuestro estimado amigo el acreditado y solvente comerciante de esta plaza señor Antonio Vila Ares, miembro de la Asamblea de Apoderados del Centro Gallego de la Habana.

Felicitamos muy de veras al señor Vila, a quien deseamos grandes éxitos en su carrera de ingeniero.

LA UNION DE INDUSTRIALES DEL RAMO DE CARPINTERIA CELEBRO AYER CON UN ALMUERZO EN "LA TROPICAL" EL UNDECIMO ANIVERSARIO DE SU CONSTITUCION SOCIAL

EN LOS NUMEROSOS DISCURSOS PRONUNCIADOS EN LA FIESTA SE ABORDARON PROBLEMAS DE VITAL IMPORTANCIA PARA EL RAMO DE CARPINTERIA EN GENERAL CENSURANDO LA APATIA QUE MUCHOS SOCIOS MUESTRAN POR LA INSTITUCION

En el "Salón Ensueño", de la Tropical, celebró ayer con un almuerzo la Unión de Industriales de Carpintería el onceno aniversario de su constitución.

El Presidente excusó su asistencia. En la mesa presidencial tomaron asiento el Vicepresidente señor José G. Bermúdez, el Presidente de la "Mutua", señor Ignacio Norabuena, y los señores Eladio del Real, Secretario de la Unión de Industriales; Emilio Merás, Antonio Carrera; Wifredo Carrera; Bartolomé Figueras; Antonio Valdés; Enrique Valdés qy Esteban Roras.

En otras mesas vimos a los señores Pedro Lorigados; Francisco Martínez; César Cadavicco; López Rizo; Víctor Duprí; José Amieva; Antonio Ceballos; Angel Ruiz; Mariano Casal; Carlos Arnaval; Antonio Martínez; Vila, Hijo y Compañía; Antonio Pinazo; Antonio Granda; A. Manivón; Conrado Longd; Clemente Valdés; Eugenio López; César Rapela; Pablo Fustelva; Enrique Méndez; Vicente L. de Arrechaga; Barcolomé Berenguer; F. L. de Arechaga; Juan Aldao; Manuel Méndez; Teodoro Torres; Ramón Merás; Bienvenido Pérez; Miguel Silvera; Lorenzo Alcántara; José González; Miguel Venta; Vilches; Benito Ramos; Salvador Martí; Federico Medina; Ramón Vaquero; M. Alba; Miguel López; Ramiro Soinil; José Leiro; Jesús López; Fernando Bosch; Juan González; José Prieto; Pedro Esquivel; Juan Real; Bruno Giiell; Enrique Roca; Benigno Leage; Antonio Iglesias; Emilio Rodríguez; Severo Iglesias; Juan Martín; Juan A. López; Fernando Paros.

Fué servido por el señor Lapresa un excelente menú, saboreado con la exquisita cerveza de "La Tropical" y la sidra "Gaitero".

A los brindis recordaron todos al veterano industrial recientemente fallecido, don Nicolás Quintana. Hablaron los señores Norabuena, Pedro Lorigados, Emilio Merás, Antonio Valdés, Antonio Carrera, Vicente Arechaga, A. Pinazo, C. Alvarez, Ramón Mirás y el Vicepresidente que hizo el resumen.

Todos abordaron problemas de interés para los carpinteros, ebanistas y demás similares, censurando la apatía que demuestran por la institución, concurriedon en pequeño número a las juntas de la misma, negándole el concurso de sus ideas e iniciativas, desconociendo los perjuicios que a todo socasiona ese abandono, para llegar al estudio y solución de muchos problemas.

Los concurrentes aplaudieron a los oradores, y gran número de los presentes ofrecieron asistir a las sesiones de la Unión, para ayudar a la Directiva en sus labores.

Felicitamos a la comisión organizadora de la fiesta, compuesta del Presidente señor Francisco García, Antonio Valdés y Eladio Real, por el éxito obtenido.

LA REVOLUCION EN EL IRAK

LONDRES, marzo 4. (UP).—La Gran Bretaña se encuentra francamente preocupada con la revolución que se registra en el desierto de la Arabia, en la carretera a la India. Este es el problema más serio que tiene ante sí el Gobierno británico en estos momentos, según la opinión de los centros políticos.

Despachos recibidos hoy del Irak dicen que los rebeldes wahabis, en número de 200.000, marchan sobre el Irak y Koweit, pequeño distrito situado en la costa noroeste del Golfo Pérsico, junto a la frontera meridional del Irak.

En la creencia de que las tribus de Nejd se proponen emplear el mayor contingente de hombres en el asalto de Koweit, los británicos tienen preparados el crucero "Emerald" y auxiliares navales para la acción.

Las Reales Fuerzas Aéreas británicas que recientemente bombardearon las aldeas de los árabes que llevaban a cabo raids contra las fronteras del Irak, están completamente preparadas para la matanza de rebeldes, habiendo dispuesto de un número conveniente de camiones blindados y trenes.

El "Emerald" y los auxiliares navales que se encuentran en la bahía de Koweit, se unirán para la defensa de la ciudad. El Sultán de Koweit está subvencionado por los ingleses, pero el sultán Ibm Saud, Rey de los Hedjaz, ha enviado una nota al Gobierno del Irak protestando contra la persecución a los wahabis y contra las operaciones de las Reales Fuerzas Aéreas.

LA ULTIMA DE LAS AMENAZAS DE B. MUSSOLINI

Es la de que otra censura de Austria a sus procedimientos traería hechos, no palabras

PARIS, marzo 4. (UP.)—Mientras en los círculos oficiales franceses se observan con sumo interés las reacciones de las amenazas del primer ministro Mussolini a Austria, por motivo de las censuras hechas por el Gobierno de Viena a la férula fascista en el Tirol, la prensa inglesa apenas dedica atención al discurso del jefe italiano y la Liga de las Naciones se mantiene inalterable.

En Ginebra se opinaba hoy que la frase de ayer de Mussolini, de que otra censura aus[illegible]aca de sus procedimientos "traería hechos, no palabras", fué pronun[illegible] expresamente para el "cos[illegible] fascista". Los observadores bien [illegible]mados de la Liga consideran qu[illegible]sar de los cambios de frases fu[illegible] entre Italia y Austria, cosa d[illegible]adable en la política general [illegible]uropa, no ocurrirá nada realmen[illegible]ave.

Los franceses creen que el discurso de Mussolini se dirigió directamente a Alemania, por encima de la cabeza de Austria. El periódico "Le Temps", reflejando la opinión semioficial, espera una réplica cualquiera, que sirva para echarle leña al fuego de la irritación política en el Alto Adigio (Tirol italiano). Y dice el periódico parisién:

"Ese solemne aviso del primer ministro Mussolini era necesario, sin duda, para los pan-germanista, cuyas actividades, bajo capa de la defensa de los derechos de la minoría alemana, realmente han creado un peligro permanente para toda Europa, constituyendo una amenaza para el Tirol italiano y para otros".

Los franceses encuentran firme la actitud de Mussolini y sus conceptos enérgicos y muy acordes con la costumbre del jefe del Gobierno italiano de desdeñar la froseología cortés de la diplomacia y de la etiqueta internacional cuando quiere afirmar una vez más el espíritu fascista de la nueva Italia.

Los franceses consideran igualmente que el canciller de Austria, Ignatz Seipel, denunció la gestión gubernativa italiana en el Tirol ante el Parlamento austriaco de manera pacífica, por lo cual no se cree en los círculos oficiales de esta capital que haya una reacción a la amenaza de Mussolini de discutir la próxima ocasión todo lo que surja, "con hechos, no con palabras".

LA MAYOR

32 EDIFICIOS 600 EMPLEADOS

SARRÁ

DROGUERIA

ABIERTA TODOS LOS DIAS TODA LA NOCHE LOS MARTES

RELACION DE LAS DELEGACIONES A LA CONFERENCIA DE MIGRACION

Hasta ahora se ha registrado la aceptación de treinta y cinco países, esperándose que pasen de cuarenta los que envíen sus Delegados a Cuba.—Todos los días llegan nuevas adhesiones

Con extraordinaria actividad se vienen preparando en la Secretaría de Estado los trabajos que anteceden a la celebración de la Segunda Conferencia de Emigración e Inmigración señalada para inaugurarse el día 31 de Marzo.

Aun cuando la sede oficial de la Convención tendrá su asiento en la Universidad de la Habana, sitio que reune excelentes condiciones para los Congresos más importantes como se demostró cuando la Sexta Conferencia de Naciones Americanas, el doctor Ramiro Hernández Portela, que como Secretario General del Congreso de Migración, lo organiza con insuperable acierto, ha establecido sus oficinas provisionales en el edificio del Departamento de Estado donde se dedica a despachar todos cuantos asuntos se relacionan con la próxima Conferencia.

En una breve entrevista que cambiamos ayer con el Dr. Portela, nos dijo que han sido invitadas a la Convención unas sesenta y cinco naciones, suponiendo, por los datos que obran en su poder que se harán representar en ella más de cuarenta.

Hasta hoy ha respondido a la solicitud de Cuba un buen número de países. El señor Portela ha registrado la aceptación de 35 naciones, y a medida que transcurren los días, nuevas adhesiones se reciben.

Los Gobiernos de los Estados Unidos de América y el Brasil, no han enviado contestación definitiva, pero se sabe de un modo extraoficial que de un momento a otro comunicarán el nombre de sus delegados.

LAS DELEGACIONES NOMBRADAS HASTA HOY

Ofrecemos la siguiente relación de las delegacones nombradas hasta hoy.

ALEMANIA: Excmo. Sr. Dr. Franz Carl Ztelmann, Enviado Extraordinario y Ministro Plenipotenciario. Delegado Plenipoteciario.

ARGENTINA: Dr. Amadeo E. Grandi, Director General de Inmigración. Delegado Plenipotenciario.

Señor Carlos Brebbia, Delegado Plenipoteciario. Sr. Aristeo Salgueiro, Asesor Técnico.

AUSTRIA: Dr. Montel, Jefe de Emigración, Ex-Delegado a la Conferencia de Roma. Delegado Plenipotenciario.

BELGICA: Sr. Emile Roclandts, Cónsul en la Habana. Delegado Plenipotenciario. (Probablemente será nombrado, además, otro Delegado).

BOLIVIA: Sr. Francisco A. Barbero, Cónsul General en la Habana. Delegado Plenipotenciario.

CHECOESLOVAQUIA: Dr. Antonio Sum, Consejero del Ministerio de Negocios Extranjeros, Delegado Plenipotenciario.

Dr. León Zavrel, del Ministerio de Previsión Social. Delegado Plenipotenciario.

CHILE: Excmo. Sr. Dr. Manuel Bianchi, Enviado Extraordinario y Ministro Plenipotenciario. Sr. Angel Guarello Gallo, Asesor Técnico.

DANTZIG: Sr. Franciszek Sokal, Delegado Permanente de Polonia ante la Liga de las Naciones y la Oficina Internacional del Trabajo. Ex-Ministro del Trabajo. Ex-Delegado a la Conferencia de Roma. Delegado Plenipotenciario.

Doctor Hermann Zum Busch. Delegado Plenipotenciario.

REPUBLICA DOMINICANA. Licenciado Furcy Pichardo, Inspector General de Inmigración. Delegado Plenipotenciario.

Señor Francisco Ricart y Pou, Cónsul General en la Habana.

EGIPTO: Sr. Ramsés Chaffey, Encargado de Negocios en Washington. Delegado Plenipotenciario.

ECUADOR: Excmo. Sr. Víctor Zeballos, Enviado Extraordinario y Ministro Plenipotenciario. Delegado Plenipotenciario.

GRAN BRETAÑA: Excmo. Señor Thomas Joseph Morris, Enviado Extraordinario y Ministro Plenipotenciario. Delegado Plenipotenciario.

GUATEMALA: Sr. Félix Estrada Orantes, Cónsul General. Delegado Plenipotenciario.

Señor Henry S. Brandt. Delegado.

ITALIA: Excmo. Sr. Comendador Guglielmo Vivaldi, Enviado Extraordinario y Ministro Plenipotenciario. Delegado Plenipotenciario.

Comendador Vincenzo Tasco, Consejero de Emigración. Delegado Técnico.

Comendador Eugenio Bonardelli, Consejero de Emigración. Delegado Técnico.

JAPON: Delegados Plenipotenciarios: Sr. Arata Aoki, Enviado Extraordinario y Ministro Plenipotenciario del Japón en México.

Señor Akio Kasama, Director de la Oficina Japonesa de la Oficina Internacional del Trabajo en Ginebra.

OTROS MIEMBROS DE LA DELEGACION

Señor Itaro Iski, Primer Secretario de Embajada.

Señor Kinta Arai, Segundo Secretario de Legación.

Señor Toshiharu Harima, Segundo Secretario de Embajada.

Señor Seichi Inoue, Primer Secretario Intérprete de Embajada.

Señor Tetsuo Umimoto, Vice-Cónsul.

Señor Seiki Numa, del Departamento de Negocios Extranjeros.

Señor Takashi Taniguchi Canciller.

Doctor Kikutaro Ishiwara, Profesor de la Universidad Imperial de Tokio.

NORUEGA: Señor Reider Keldal, Encargado de Negocios. Delegado Plenipotenciario.

PARAGUAY: Señor Enrique Margarit, Cónsul General. Delegado Plenipotenciario.

PERU: S. S. Oscar Barrenechea, Encargado de Negocios. Delegado Plenipotenciario.

Señor Alfredo de la Fuente, Cónsul General. Delegado Técnico.

POLONIA: Señor Franciszek Sokal. Delegado Permanente de Polonia ante la Liga de las Naciones y la Oficina Internacional del Trabajo. Delegado Plenipotenciario.

Señor Jan Gawronski, Director de la Oficina de Emigración Delegado Plenipotenciario.

DELEGADOS TECNICOS

Señor Tadeuz Dalbor, Consejero de Emigración de Polonia en Berlín.

Señor Stalislas Zwolski, Vice-Cónsul General de Polonia en New-York.

PORTUGAL: Excmo. Vizconde D'Alte, Enviado Extraordinario y Ministro Plenipotenciario. Delegado Plenipotenciario.

UNION SUD AFRICANA: Señor Louw, Comisionado en New-York. Delegado Plenipotenciario.

URUGUAY: Excmo. Sr. Pedro Erasmo Callorda, Enviado Extraordinario y Ministro Plenipotenciario. Delegado Plenipotenciario.

VENEZUELA. Excmo. Sr. Rafael Angel Arraiz, Enviado Extraordinario y Ministro Plenipotencario. Delegado Plenipotenciario.

Señor Alfredo Olavarría, Consejero de la Legación. Delegado Técnico.

LIGA DE LAS NACIONES

Señor Robert Haas, Jefe de la Sección de Comunicaciones y Tránsito de la Liga.

de la Oficina de la América Latina de la Liga.

OFICINA INTERNACIONAL DEL TRABAJO

Señor Louis Varlez, Jefe del Servicio de Migraciones. Sr. J. Poblete Troncoso, Miembro del Bureau de Ginebra.

EL PERSONAL TECNICO PARA LAS CONFERENCIAS

El día seis de los corrientes arribará a la Habana, a bordo del vapor "Espagne", todo el personal técnico contratado para las Conferencias sobre Inmigración y Migración.

Este personal consiste en expertos taquígrafos, mecanógrafos, intérpretes, etc., que ya han prestado sus servicios y se han especializado en las Conferencias de Ginebra, en la Liga de las Naciones y en las oficinas de la Internacional del Trabajo.

Viene al frente de es personal técnico, el señor Tudikhum, oficial mayor y Director de las Oficinas de la Internacional del Trabajo.

Como los idiomas oficiales que se han de usar en dichas Conferencias es el español y el francés, todos los señores técnicos contratados por la Secretaría de Estado, conocen ambos idiomas a la perfección.

Este personal que llegará a la Habana forman un grupo de once individuos.

EMPLEADOS PARA LAS CONFERENCIAS

Según nos comunicó el Dr. Ramiro Hernández Portela, la Secretaría de Estado dará empleo a un corto número de personas residentes en la Habana, para alentar diversos asuntos relacionados con las Conferencias, exigiendo que todas ellas conozcan al menos, el idioma francés.

GOEBEL SE HALLA REALIZANDO UN VUELO A ORIENTE

Salió de Curtiss Field en un aeroplano, a las 3,25 a. m. y llegó a Washington en 3 horas

CURTISS FIELD, L. I., Marzo 4.—(U.P.)—El coronel Arthur C. Goebel, ganador del trofeo Dole, otorgado por el vuelo transpacífico, desde San Francisco a Honolulu, y Ernst Robinson, que le respaldaba financieramente, y es vicepresidente de la Fairchild Aviation Co., salieron a las 3.25 de la mañana de hoy en un aeroplano Fairchild para realizar la primera etapa del vuelo de buena voluntad al oriente.

Goebel, estuvo dando vueltas por encima del aerodromo antes de poner proa al Sur hacia Washington. El aviador espera llegar al aerodromo Bolling antes del oscurecer, y se propone hacer escalas en Dayton, Ohio, St. Louis, Bartlesville, Oaklahoma, El Paso, Texas y Los Angeles, pasando finalmente a California donde el aeroplano será desmontado y embarcado para Tokio en el vapor japonés "Korea Maru".

Los aviadores creen que podrán embarcar para Tokio en la segunda quincena de este mes. Confían llegar a San Francisco en veintiseis horas de vuelo.

LLEGARON A WASHINGTON

WASHINGTON, Marzo 4.—(U.P.)—El coronel Goebel y sus compañeros de vuelo llegaron felizmente al Aerodroma Bolling, de esta población, completando su primera etapa, e n3 horas y 5 minutos.

Créese que mañana a primera hora continúe su vuelo el coronel Goebel, a Dayton, Ohio.

VICTORIA GANADA POR PILDSUSKI EN LAS ELECCIONES

En las elecciones para la nueva Dieta de Polonia tomaron parte 15 millones de electores

VARSOVIA, Polonia, marzo 4. — (UP). — Las elecciones polacas, que han marcado el principio del año electoral europeo, han resultado una victoria de mucha importancia para el bloque político del Mariscal Pilsudski, a expensas de los conservadores y demócratas nacionalistas.

Aun en la Polonia occidental, especialmente Posem, donde un cambio inesperado del cuerpo electoral favoreció a los demócratas en los comicios generales de 1923, los amigos de Pilsudski triunfaron hoy. Se dice, sin embargo, que los resultados no podían ser otros, ya que la dictadura tiene muy bien controlados en sus manos todos los asuntos de la nación.

La naturaleza de la votación fué hoy, la de un voto de confianza en el dictador y sus procedimientos, aunque el nombre de Pilsudski no aparece en los documentos electorales.

El mariscal no votó, porque en Polonia los militares no tienen derecho al sufragio.

15 MILLONES DE ELECTORES

VARSOVIA, marzo 4. — (SR). — (SR).— En las elecciones para la nueva Dieta de Polonia efectuadas hoy tomaron parte quince millones de electores. El Ministerio del Interior anuncia que en todo el territorio polaco no se registraron desórdenes.

CIEN COMUNISTAS DETENIDOS

VARSOVIA, marzo 4. — (SR). — La policía arrestó a más de cien líders del partido comunista, entre ellos varios candidatos al Parlamento después del juicio contra otros cincuenta y siete en Vilna, acusados de conspirar para convertir en una provincia de la Rusia Soviet esa región.

Pronto Será...

Viene de la PRIMERA página

des relacionadas con la vida marítima, y sus asociadas, la uniformidad que concurren en otras industrias, agrupaciones o núcleos de individuos que puedan ser comprendidos en leyes de carácter general, y en las que puedan marcarse reglas fijas a aplicar como sistemáticas costumbres y casos.

Tanto en la vida habitual sobre el mar, como en los que temporalmente penetran en los vientres de acero de los buques, o los que en una oficina prestan sus servicios en la organización y encauzamientos de los negocios, las faenas son distintas, y el individuo dedicado a las mismas, corre distintos riesgos y por sus faenas propias, queda por lo general incapacitado para el trabajo, en edad mucho más temprana que para otros y de ahí, el que no pueda llevarse una regla general para todos los comprendidos en los beneficios de esa ley.

LO QUE SE ESTUDIA

Dentro del seno de los organismos que hoy están comprendidos en los beneficios de la Ley del Retiro Marítimo, y los que han palpado en la realidad, los inconvenientes de que adolece la Ley, y su Reglamento, existe ya una comisión de hombres encanecidos, en las faenas propias de la industria marítima nacional, los que ya tienen casi terminado el trabajo que han de presentar a quien corresponda, para que las deficiencias, de carácter capital o fundamental que se han advertido, sean subsanadas, bien por medio del Congreso Nacional, bien empleando otra forma de carácter legal, que venga a borrar las incompatibilidades, olvidos o pretericiones involuntarias que se han advertido en la práctica.

LAS EDADES

Nos hemos acercado a los que trabajan sobre las modificaciones de la Ley del Retiro Marítimo, y si bien por naturales dictados de delicadeza, mantiénense reservados, estamos en posesión sin embargo de ofrecer los puntos capitales de lo que se piensa hacer en ese sentido.

No es posible, sostienen los expertos que trabajan en las modificaciones, determinar un tipo corriente, fijando la edad para todos los comprendidos en la Ley del Retiro Marítimo.

Un fogonero, que durante las horas del trabajo se sitúa frente a un horno que consume lenta, pero seguramente sus músculos, y entrañas y que acaba por freirlo, por así decirlo, puede exigirle la condicional para gozar del retiro, cuando arribe a una edad determinada, y en igualdad al que trabaja como camarero o sobre la cubierta de un buque.

Los hombres que trabajan frente a esos infiernos sufren desgastes tan intensos en sus organismos, que 10 años consecutivos lo invalidan para seguir en las faenas, y millares de casos se pueden presentar que afirman estas teorías.

Un estibador que en lo profundo de las escotillas de un barco, recibe las lingadas, y que por las condiciones pecularísimas del trabajo, tiene que cargar sobre sus riñones, pesos hasta de 13 arrobas por unidad, y que sufre desgastes torturantes, privado de aire y de otras condiciones higiénicas, con raras excepciones puede llevar una vida activa más allá de los 15 años de trabajo.

El hombre que se sumerje en los tanques de los barcos pesqueros, para extraer de los viveros las piezas que han muerto, para evitar que perjudiquen a la demás carga viviente allí almacenada, bien pronto se ve atacado por el reuma y otras enfermedades que se adquiere con el diario bregar entre el agua, muchas veces helada, y éste también tiene poca vida activa propiamente dicha.

En fin, sería prolijo ir detallando uno por uno los casos en que el individuo pierde la vista por trabajar con una lámpara de acetileno, o el que penetra en los grandes refrigeradores, recibiendo una temperatura de 5 grados bajo cero, y salir a tomar de repente otra de 25 sobre cero, en rápidos y sucesivos cambios de temperatura.

LA FORMACION DE FONDOS

Los derechos de retiro, será una de las cosas que seguirán a las que han de ser modificadas, proponiéndose que se abra un paréntesis de tres o más años de la vigencia de la Ley para que la Caja de Jubilaciones empiece a pagar los primeros desembolsos, y de esta forma se podrán ir acumulando los fondos necesarios a fin de evitar desequilibrios y falta de fondos con que cubrir los compromisos que deben, y son sagrados.

Reglas basadas en cálculos aritméticos bien documentados y precisos, serán propuestos dentro de las modificaciones que se objetarán, estimándose que con ello puede alejarse toda posibilidad de fracaso en lo tocante a los fondos de la Caja de Jubilaciones del Retiro Marítimo.

Estas y otras reglas, tales como la creación de patronatos o registros de obreros matriculados serán propuestos y todo ello con positivas ventajas para los importantes y nutridas filas de los hombres que dependen en una u otra forma de las actividades de las industrias marítimas atendidas desde hace muchos años por los principales naciones que deben a las actividades sobre el mar todo lo que en la actualidad representan.

El Consejo de...

Viene de la PRIMERA página

Drummond, secretario general de ésta que se pospusiese la venta de las ametralladoras, que la subasta no sería demorada. Y antes de las 24 horas se vendían las armas, como "hierro viejo", en cuatrocientos pesos. Con su actitud Hungría negó a la Liga de las Naciones. Por esto, fuera del incidente, se discute ahora este desprecio de la autoridad de la Liga.

Francia, Alemania e Inglaterra están complicadas en el asunto, porque de la decisión del Consejo sobre la investigación que puede ordenarse dependen puntos de importancia vital, relacionados con el cumplimiento de los Tratados de Paz.

Si el Consejo de la Liga autoriza una investigación del incidente del San Gothardo, y se la efectúa de manera concienzuda, puede ponerse en descubierto muchas actividades balkánicas que resultarán perturbadoras.

Los bloques de los Balkanes están muy a la vista. Francia es fiel aliada de la Triple Entente, mientras que Italia es amiga de Hungría y Albania.

La disputa báltica entre Polonia y Lituania, que se dejó en suspenso por el Consejo en su última reunión, es otro problema que espera solución. Anteriormente sólo se fijó una tregua, pero los Gobiernos de Varsovia y Kovno no han conciliado aun sus diferencias en lo concerniente a la ocupación polaca de Vilna.

En la lista de asuntos de la nueva reunión del Consejo, hay otros veinte y tres, pero todos secundarios en comparación con el de los Balkanes.

COMENTARIOS EN ALEMANIA

BERLIN, marzo 4 (S. R.)—Los periódicos de esta capital, al tratar de la próxima reunión del Consejo de la Liga de las Naciones que comienza mañana en Ginebra, dicen que sus resultados no tendrán mayor importancia que simples conversaciones de los dirigentes políticos y que la cuestión de la Rhinlandia se discutirá probablemente desde un punto de vista teórico, debiendo Stresemann y Briand ponerse de acuerdo sobre diversos aspectos de la conversación de Thoiry, a que ambos hicieron relación en sus recientes discursos ante los Parlamentos de Berlín y París. El punto de vista práctico no podrá obtenerse hasta después de las próximas elecciones.

Dicen que también se tratará del asunto del desarme, muy poco adelantado por el Comité de la Seguridad que acaba de aceptar la fórmula sobre los poderes del Consejo para intervenir en conflictos internacionales, y la cual no contiene nada en concreto.

El interés mayor lo absorberá el contrabando de armas cuya investigación ha sido pedida tan enérgicamente por Francia para saber cómo funcionará la investigación, siguiendo el mismo procedimiento empleado en las zonas desmilitarizadas de la Rhinelandia.

La actitud del Dr. Stresemann no será muy pronunciada porque no puede obstaculizar tal forma de proceder, aceptada de común acuerdo en una de las sesiones anteriores, ni tampoco quiere perturbar los propósitos de la Liga a fin de hacer que todas las naciones respeten los mandatos de la organización.

FARMACIAS DE TURNO

LUNES

Dirección	Teléfono
HABANA	
Máximo Gómez 344.. ..	A-7609
Av. Simón Bolívar 141 ..	A-3808
Av. de la República y San Francisco..	U-2415
E. Palma 36 (Consulado)	A-4404
Ave. de la República 234	M-8783
Desagüe y M. González.	U-3229
Habana 42..	A-2890
G. S. Sánchez Figueras 84	A-2312
Ayesterán y Bruzón. ..	U-1519
Pozos Dulces y Lugareño	U-1439
Gral. Manuel Suárez 90 .	M-1977
Zenea y Soledad. . . .	U-1693
Máximo Gómez 44. . . .	A-1918
General Aguirre 36. . .	A-5543
Padre Varela 227. . . .	M-5089
Antón Recio 51.	M-9274
Antonio M. Lazcano 114	A-7677
Máximo Gómez 172. . .	A-2991
Ricla 99.	A-3386
Ave. de Bélgica 57. . .	A-1288
Pí y Margall 30.	A-2124
Zenea y Ave. Bélgica. .	M-9140
R. Martínez Alonso 41. .	A-4240
Pocito y Oquendo. . . .	U-5514
VEDADO	
Ave. Wilson 130 e| 10 y 12	F-1044
Calle 23 y C.	F-1246
J No. 1, esq. a Calzada	F-1628
Calle 17 No. 330. . . .	F-1589
VIBORA	
Ave. Acosta y J. A. Saco	I-1984
Gertrudis y Tercera. . .	I-6083
S. Mariano y 10 Octubre	I-2027
Concepción y Av. Acosta	X-1571
Concepción y S. Anastasio	I-2340
San Mariano y Armas. .	I-7035
Martí y Arnao.	I-1409
JESUS DEL MONTE Y SANTOS SUAREZ	
10 de Octubre 143. . .	A-5936
Ave. Presidente Gómez 2	I-2471
Santa Emilia y Paz. . .	I-4158
San Benigno y Zapote. .	I-5556
LUYANO	
Calzada de Luyanó 3. .	I-1237
Teresa Blanco 6. . . .	
Fábrica y Santa Felicia.	I-3648
CERRO	
Salvador y S. Quintín. .	I-1102
Calzada del Cerro 697. .	A-3255
Churruca 29.	I-2650

NOTA: — Este gruto deberá prestar el servicio público todo el día y la noche de los Domingos siguientes: MARZO 25; MAYO 6; JUNIO 17; JULIO 29; SEPTIEMBRE 9; OCTUBRE 21 y DICIEMBRE 2.

M.E.C.D. 2016

SECCION 2ª

QUEJAS DE SUSCRIPTORES
Departamento Central: Habana, M-8494. Agencias: Cerro y Jesús del Monte, I-1994. Marianao, Columbia, Almendares, Buen Retiro, Quemados y Pogolotti, FO-7020.

DIARIO DE LA MARINA

SUSCRIPTORES
Para anuncios económicos en horas de oficina llame a los teléfonos M-4115 y M-3378. Después de las cinco de la tarde y en días festivos llame al Tel. A-3856. Para suscribirse llame al M-8404.

SECCION 2ª

AÑO XCVI — LA HABANA, LUNES 5 DE MARZO DE 1928 — PAGINA QUINCE

EL FASCISMO QUIERE CREAR UNA NUEVA ARISTOCRACIA

BERLIN TIENE LA MAYOR SALA DE FIESTAS DEL MUNDO, CAPAZ DE CONTENER A DIEZ MIL PERSONAS

Nuremberg se prepara a celebrar con inusitado esplendor el cuarto centenario de la muerte de A. Durero, el más grande de los pintores germánicos medioevales, que nació y vivió allí

LA ENORME IMPORTANCIA DE LA FERIA INTERNACIONAL DE PRIMAVERA EN LEIPZIG

Las exposiciones especiales de Inglaterra, Francia, Italia, Rusia, Japón, Austria, Checoeslovaquia y Yugoeslavia, países todos que hacen esfuerzos para que resulten lo mejor posible

LEIPZIG, marzo 4 (Agencia Duems).—Se ha inaugurado hoy la Feria de Primavera de esta ciudad.

El carácter verdaderamente internacional de las Ferias de Leipzig se manifiesta especialmente en el hecho de que todos los países exportadores las consideran como el mercado central por excelencia del intercambio europeo y por consiguiente, no sólo envían sus agentes compradores cerca por año, sino que muchos de ellos organizan, dentro del cuadro de dichas ferias, exposiciones propias para la exhibición de sus artículos de exportación.

De las dos ferias que se verifican cada año, la de primavera es la que mayor atracción ejerce en los compradores y vendedores extranjeros y de ahí que figuren exposiciones enteras de países en pabellones propios.

El restablecimiento de relaciones comerciales normales entre Alemania y Francia, por virtud del nuevo tratado, se manifiesta vigorosamente en la circunstancia de que Francia, oficialmente, por primera vez desde el fin de la guerra, presenta una exposición propia.

Yugoeslavia, por su parte, organiza también su exposición, habiendo realizado preparativos extraordinarios para el caso, los cuales ponen de manifiesto la importancia que se atribuye en ese país a estar representado en Leipzig.

El "Instituto Nazionale por l'Esportazione" es en Italia el que se ha encargado de la organización de la representación de su país en la feria y lo propio han hecho en el Japón las Cámaras de Comercio e Industria, procediendo colectivamente, mientras que el pabellón de Inglaterra es uno de los más importantes entre los extranjeros, pues comprende setenta y cinco firmas de las más renombradas.

Todas estas exposiciones especiales se encuentran en el edificio llamado "Ring-Messehaus", que es el palacio de ferias más espacioso del centro de la ciudad de Leipzig.

De acuerdo con las relaciones comerciales particularmente estrechas que existen entre Alemania, por una parte, y Rusia, Austria y Checoeslovaquia, por otra parte, las exposiciones que estos países organizarán en edificios especiales revisten proporciones inusitadas.

Pero no se agota con esto la participación extranjera en la feria. Aparte de que algunos países latinoamericanos presentan igualmente exposiciones especiales, las firmas extranjeras comprendidas entre los grupos por ramas industriales son particularmente numerosas, al grado de que por ejemplo, en el grupo de máquinas para la industria textil, los expositores extranjeros sobrepasan en cantidad a los alemanes, quedando así ampliamente demostrado el carácter universal de la Feria Internacional de Leipzig.

GRAN PROGRAMA DE FIESTAS

BERLIN, marzo 4 (S. R.)—Si interesante resultaba el programa de fiestas, certámenes y atracciones de todo género que en Alemania se llevó a cabo durante el año 1927, mucho más interesante y variado aparece todavía el combinado para el año actual. De entre la imponente lista de exposiciones, centenarios y festivales de música y teatro, que se celebrarán en el curso del año, especialmente en los meses de primavera y verano, señalaremos brevemente los de mayor importancia desde el punto de vista internacional.

En el capítulo exposiciones figuran, entre otras muchas, dos solemnidades de primer orden: la "Pressa" de Colonia y la "Ila" de Berlín, ambas con carácter universal y representación, ya asegurada, de los principales países. Colonia abrirá su Exposición Internacional de Prensa e Industrias Auxiliares ("Pressa") a primeros de mayo y la cerrará en octubre. La Exposición Internacional de Aviación de Berlín ("Ila", contracción del nombre alemán "Internationale Luftschiffahrt Ausstellung") permanecerá tan solo abierta durante las últimas semanas de septiembre y las primeras de octubre.

Con motivo de ambas exposiciones tendrán lugar dos grandes congresos internacionales, uno de Prensa en Colonia y otro de Aviación en Berlín. En la Exposición de Colonia, la prensa de lengua española estará brillantemente representada y España contará con un pabellón propio, de estilo Renacimiento español, en la Avenida de las Naciones.

EL CENTENARIO DE DURERO

Con inusitado esplendor se preparа Nuremberg a conmemorar el cuarto centenario de la muerte de Alberto Durero, el más grande de los pintores germánicos medioevales que nació, vivió trabajó y murió en la ilustre ciudad de los maestros cantores. Entre los diversos actos proyectados tendrá especial interés para los aficionados al arte pictórico, una gran exposición de obras del maestro, la más completa hasta ahora celebrada, a la cual prestarán su concurso los principales Museos y coleccionistas particulares tanto alemanes como extranjeros. La histórica pintoresca ciudad de Dinkelsbühl, rival de Rothenburgo por su acusado carácter medioeval, y famosa además por sus excelentes vinos celebrará este año, no un vulgar centenario, sino el milenario, nada menos, de su fundación y otras ciudades, entre ellas Naumburg, célebre por su bellísima catedral gótica y Proskau, no menos renombrada a causa de su cerámica, conmemorarán asimismo el noveno y el séptimo centenario de su existencia respectivamente.

Entre las solemnidades musicales descuellan, en primer término, los festivales wagnerianos de Bayreuth, instituídos por el propio Ricardo Wagner y proseguidos hoy, bajo la dirección exclusiva de su hijo Sigfrido, con absoluta fidelidad al credo artístico del gran renovador del arte lírico.

Suspendidos durante la guerra y los primeros años subsiguientes, los festivales de Bayreuth, al ser reanudados el año pasado, encontraron entre el público filarmónico internacional, el mismo éxito de siempre. Las representaciones de este año empezarán el 19 de julio y terminarán el 19 de agosto, poniéndose en escena "Tristán e Isolda", "Parsifal" y las cuatro partes de la tetralogía "El Anillo de los Nibelungos". Desde el 26 de julio hasta el 31 de agosto tendrán lugar en la Opera Nacional de Munich los festivales Wagner-Mozart, célebres asimismo en todo el mundo por la fidelidad y el buen gusto de las interpretaciones que en ellos reciben las obras de los dos grandes músicos.

La Sociedad Bach, cuya sede se encuentra en Leipzig, pero cuyas grandes audiciones anuales tienen siempre lugar en una ciudad distinta de Alemania se reunirá este año en Cassel, a principios de septiembre, y la Sociedad Handel, cuya organización y funcionamiento son análogos a los de la Sociedad Bach, dará sus conciertos anuales extraordinarios en Kiel durante el mes de junio.

Duisburgo, gran centro industrial del oeste de Alemania, pero al mismo tiempo ciudad en extremo amante de la música celebrará un festival Max Reger durante los días 6, 7 y 8 de mayo y en la catedral de la ciudad danubiana de Passau tendrá lugar el día 27 de mayo la inauguración del órgano mayor del mundo.

Finalmente, las compañías de ópera de los Teatros Nacionales de París y Viena darán representaciones extraordinarias en Colonia con motivo de la Exposición Internacional de Prensa.

En el castillo arruinado de Heidelberg convertido en teatro, tendrán lugar también este año las representaciones dramáticas con tanto éxito iniciadas durante el verano pasado. En un marco verdaderamente único, formado por la más fantástica combinación de bellezas naturales y recuerdos históricos, se representarán "El sueño de una noche de verano" de Shakespeare y la tragedia de Kleist "Catalina de Heilbronn".

SALA PARA 10,000 PERSONAS

Para hacer frente a las necesidades de una vida social cada vez más intensa, Berlín dispone de una nueva sala de fiestas que tanto por su lujo como por sus vastas proporciones puede decirse que no tiene rival en ninguna ciudad del mundo.

Se trata de la antigua sala Kroll, en los jardines "Tiergarten" que acaba de ser completamente renovada según el gusto moderno. Su constructor, el célebre arquitecto Oskar Kaufmann, de cuyo arte original existen ya en Berlín, en teatros, cafés y otros lugares de reunión pública numerosos ejemplares, ha sabido resolver el hasta ahora insuperable problema de dar un ambiente de discreta intimidad a una sala capaz de contener hasta diez mil personas, larga de 47 metros, ancha de 34 y alta de 14, por el sencillo procedimiento de darle una forma elíptica cuyas curvas disimulan, en cierto modo, a los ojos del espectador las descomunales proporciones del conjunto.

Al rededor de la sala entre 22 columnas de mármol han sido distribuídos otros tantos palcos, cada uno de los cuales puede ofrecer cómodo alojamiento a 30 personas.

HEMOS RECIBIDO EL NUMERO 18 DE "PARISINA"

La revista más elegante de cuantas se publican en castellano y la que nos trae las últimas noticias y modas de París, la bella capital de Francia.

En este número vienen varias informaciones y fotografías de asuntos cubanos y hermosos retratos de personas de alto relieve social de esta joven República.

"LOS VIAJES MODERNOS" Si le interesan los viajes y desea conocer por sólo $1.280.00 las principales ciudades de Europa, no deje de leer este artículo, donde presentamos el proyecto de viaje de la Agencia Lubin de París. Por dicha suma podrá usted conocer: Santander, San Sebastián, Lourdes, Marsella, Toulon, Monte-Carlo, Menton, Génova, Roma, Florencia, Venecia, Milán, Lucerna, París y St. Nazaire.

CRONICAS DE MODAS, BELLOS GRABADOS Y HERMOSAS FOTOGRAFIAS.

Suscríbase a "PARISINA"

Cuota anual. $5.00
Semestre. 3.00
Ejemplar. 0.50

Pídala en las librerías, almacenes de "El Encanto" y "Fin de Siglo".

Agencia para Cuba:
MARTA ABREU No. 11. HABANA.

Vuelve a Sonar con Insistencia el Nombre de Pueyrredón Para Candidato a la Vicepresidencia de la Argentina, en Compañía del de Hipólito Irigoyen Para Ocupar la Presidencia

EL GENERAL OBREGON, EXPRESIDENTE DE MEJICO Y CANDIDATO DE NUEVO A LA PRESIDENCIA DE LA REPUBLICA HA PROMETIDO PARA LA SEMANA ENTRANTE HACER DECLARACIONES SOBRE DIVERSOS ASUNTOS DE ACTUALIDAD

TRATARA DE LOS ASPECTOS EXTERIORES DE LA VI CONFERENCIA QUE SE CELEBRO EN LA HABANA Y DE LA EMIGRACION DE BRACEROS A LOS E. U.

LA CONVENCION CONSERVADORA NACIONAL, REUNIDA AYER EN HONDURAS, DESIGNO CANDIDATO A LA PRESIDENCIA DE LA REPUBLICA AL GENERAL TIBURCIO CARIAS, DEJANDO PARA MAS TARDE LA DESIGNACION DE VICE

(NOTICIAS DE LATINO-AMERICA)

BUENOS AIRES, marzo 4. (UP.)—A pesar de que las elecciones presidenciales se celebrarán el día primero de abril próximo, solamente se ha anunciado oficialmente una candidatura, que es la de los anti-personalistas, los cuales quieren llevar como candidatos a la presidencia y vicepresidencia de la república a Leopoldo Melo y Vicente Gallo, respectivamente.

Aunque los partidos comunistas y socialistas también han presentado candidaturas, no tienen ninguna probabilidad de ganar, por la razón de que los electores argentinos no han de apoyarlas, a juzgar por lo que ha venido ocurriendo en otras elecciones. Por ejemplo, del total de 2,872,000 electores, los comunistas únicamente cuentan con unos 5.000, mientras los socialistas posen fuerzas solo en Buenos Aires y sacarán una minoría.

El ala personalista del llamado partido radical, que dirige el ex-presidente Hipólito Irigoyen, no ha proclamado aun sus candidatos. Su convención se reunirá el quince del actual para designarlos así como aprobar el programa.

El propio señor Irigoyen será el candidato presidencial sin duda alguna, y se menciona con insistencia el nombre del doctor Honorio Pueyrredón como posible candidato vicepresidencial, junto con el de muchas otras personalidades del partido. En vista de la avanzada edad de Irigoyen y de lo delicado de su salud, la designación de candidato vicepresidencial es de la mayor importancia, teniendo en cuenta que el período es de seis años.

También existe la posibilidad de que los personalistas no designen ningún candidato, dejando a los electores que voten por los compromisarios del partido. Estos, a su vez, designarían sus candidatos antes de la fecha señalada para la reunión del Colegio Electoral.

Las elecciones serán reñidas entre las dos ramas del partido radical, esto es, los personalistas de Irigoyen y los antipersonalistas de Melo, pero todas las probabilidades están al lado de los primeros.

LUZ Y FUERZA ELECTRICA

SANTIAGO DE CHILE, marzo 4. (UP.)—Las negociaciones entre los representantes del Gobierno chileno y de la Electric Company para la reducción de las tarifas de la luz y de la potencia eléctrica se han paralizado repentinamente, debido a la negativa de la compañía de aceptar la proposición del Gobierno fijando las tarifas y determinando la cantidad del cual sobre el cual debe repartirse dividendos.

La Compañía declara que es imposible adoptar el tipo de 76 centavos, moneda chilena, para las residencias y las industrias.

CRUCERO INGLES EN CHILE

SANTIAGO DE CHILE, marzo 4. (UP.)—El almirante Sowan, del crucero británico "Dispatch", visitó hoy al alcalde de Santiago. El crucero llegó ayer procedente de Valparaíso.

NOTICIAS BOLIVIANAS

LA PAZ, Bolivia, marzo 4. (UP.)—Noticias de Cochabamba informan que el río Rocha se ha desbordado y que varias personas perecieron ahogadas por causa de las inundaciones. El servicio ferroviario está completamente suspendido en el distrito de Rocha.

Ha llegado a esta capital el señor Gabriel Gosalvez, delegado de Bolivia a la Sexta Conferencia Panamericana que acaba de terminar sus sesiones en la capital cubana.

—El cuerpo diplomático ha celebrado una fiesta en honor del Embajador Barros Castañón y de su esposa.

—Ha sido aceptada la renuncia que presentó al Gobierno el ministro en Chile, señor Gastón Rojas.

LAS ELECCIONES HONDUREÑAS

TEGUCIGALPA, Honduras, marzo 4. (UP.)—La convención conservadora nacional, reunida hoy, designó candidato a la Presidencia de la República al general Tiburcio Carias. Acordó igualmente reunirse más tarde para hacer la designación de candidato a la vicepresidencia. Las elecciones se celebrarán en el mes de Octubre próximo.

HONRAS FUNEBRES

BOGOTA, Colombia, marzo 4. (U. P.)—En la catedral de esta capital se celebraron hoy solemnes honras fúnebres en sufragio del alma del expresidente de la República general Holguín, fallecido días pasados.

NUEVO MINISTRO COLOMBIANO

BOGOTA, Colombia, marzo 4. (UP.) El señor Sotero Peñuela, ex-congresista del Estado de Doyaca, ha tomado posesión del Ministerio de Obras Públicas.

EL GRAL. OBREGON Y LA PRENSA

CIUDAD MEXICO, marzo 4. (SR.) El general Obregón ofrece para la semana entrante dar a la prensa unas declaraciones sobre los principales tópicos de actualidad. Hoy ha cambiado impresiones y conocido opiniones de distintas personas especialmente sobre los aspectos exteriores de la Sexta Conferencia Panamericana, emigración de braceros mexicanos a los Estados Unidos y lo que representa en sus aspectos moral y material, ventajas de que las organizaciones obreras organicen cooperativas de producción y consumo perfeccionándolas cintinuamente hasta obtener el bien colectivo, fórmulas posibles para resolver el problema de la marina mercante en ambos litorales, aspectos de la sucesión presidencial en los Estados Unidos y otros no menos importantes.

LA INDUSTRIA CONSERVERA

CIUDAD MEXICO, marzo 4. (SR.) Han comenzado a venderse en este mercado los productos de la "Compañía Empacadora de Cajeme" de la que es principal accionista el General Obregón, presentando muchos artículos, especialmente vegetales en conserva, con igual apresto que los procedentes de los Estados Unidos.

VISITANTE DISTIGUIDO

CIUDAD MEXICO, marzo 4. (SR.) El miércoles llegará a esta Capital a bordo de un avión y en viaje de recreo el sub-secretario de la Guerra de los Estados Unidos, a quien las autoridades civiles y militares rendirán los honores de su jerarquía. La colonia norte-americana dispónese a ofrecer varios actos sociales para festejar la presencia de tan distinguido visitante.

MONTES DE OCA DE VIAJE

CIUDAD MEXICO, marzo 4. (SR.) El Secretario de Hacienda señor Luis Montes de Oca ha salido en un vagón especial agregado al tren de Laredo con rumbo a Monterrey y otras poblaciones, proponiéndose estar de regreso a fines de esta semana. Van en su compañía un grupo de altos empleados de ese departamento.

CORDIALIDAD MEXICO-AMERICA

AGUA PRIETA, Sonora, marzo 4. (SR.)—Por la primera vez en la historia de los Estados de Sonora y Arizona el viernes reuniéronse aquí los gobernadores Topete y Hunt respectivamente, después de encontrarse en la frontera y estar engalanadas las poblaciones de Douglas y ésta con banderas mexicana y norteamericanas. En el palacio municipal celebróse un banquete de cordialidad, dejando la banda oir los himnos de las dos naciones.

DIPLOMATICO GUATEMALTECO

CIUDAD MEXICO, marzo 4. (SR.) Ha llegado a esta capital el nuevo Embajador de Guatemala, Lcdo. Roberto Lowenthal, que hace veinte años estuvo aquí ocupando el cargo de primer secretario de la Legación de su país y que goza de grandes simpatías en todos los círculos.

EDIFICIOS PARA ESCUELAS

CIUDAD MEXICO, marzo 4. (SR.) El Presidente Calles ha dispuesto que la Secretaría de Hacienda entregue al Gobernador de Puebla con fines educacionales los edificios que fueron propiedad de la Iglesia Católica y que ocupaban el Seminario Palafoxiano, el Colegio del Sagrado Corazón de Jesús y el Instituto Spina. En ellos se instalarán aulas de enseñanza primaria y escuelas industriales.

LA ODISEA DE ROSALES

CIUDAD MEXICO, marzo 4. (SR.) Hoy se ha conocido la odisea de Antonio Rosales, que fué general de las fuerzas de Pancho Villa. La ha relatado el escritor español Javier Lagos, llegado de Venezuela, donde dirigía un periódico que hizo campañas contra el general Juan Vicente Gómez y fué encarcelado primero y condenado después a una fuerte multa y expulsión del país.

El general Rosales formaba parte de la expedición que en 1923 salió de las costas de Mexico con el propósito de derrocar al Gobierno de Gómez, siendo aprehendido en Caracas apenas llegado de La Guayra bajo el cargo de que iba a cometer un atentado contra el Presidente. Se le cargó de grilletes siendo encerrado en una mazmorra, donde también se encontraba Lagos. Después fué trasladado a la Rotonda, situada en la Isla Fuerte donde todavía permanece, aunque muy enfermo por los malos tratos recibidos. Propónese Lagos publicar un libro narrando los distintos incidentes en que tomó parte durante su estancia en Venezuela, donde se nacionalizó en 1905.

LA CURA DEL RAQUITISMO INFANTIL

GENOVA, Marzo 4. (SR).—El doctor Caracciolo publica un trabajo sensacional acerca de la importancia de la asimilación y desasimilación de las combinaciones de fósforo y calcio para el organismo humano, trabajo que contiene ideas nuevas sobre este punto, que pueden ser de la mayor importancia para la terapia de determinadas enfermedades.

En el hospital civil de esta ciudad tuvo en tratamiento durante tres meses a un número considerable de niños atacados de raquitis y de tuberculosis, aplicando el preparado orgánico de fosfato de calcio llamado Candiolin, y pudo obtener mejorías notables.

Según expone, dicho medicamento tiene también enérgicas propiedades preventivas, de modo que puede aplicarse con éxito a niños que propenden a la raquitis, a la escrufulosis y a la tuberculosis, anunciando que continuará sus experimentos en gran escala.

EL VIGANTOL Y LA RAQUITIS

BERLIN, Marzo 4.—(Agencia Duems).— La prensa especialista informa sobre nuevos éxitos obtenidos para combatir la raquitis po rmedio del Vigantol, de la I. G. Farbenindustrie, medicamento que contiene la vitamina D y que ha venido a reducir considerablemente, a pesar de que se usa desde hace poco tiempo, los estragos de la terrible enfermedad infantil, habiendo esperanzas fundadas de que en lo futuro desaparezca completamente por cuando no obedezca a causas especialmente complicadas.

La "Deutsche Medizinische Wochenschrift" publica cuatro trabajos particularmente interesantes de las clínicas universitaras de Basilea, Koenigsberg, Goettingen y Friburgo, en los cuales se especifican los resultados del medicamento.

Todos estos trabajos serán sometidos a la consideración de la Comisión de la Higiene de la Liga de las Naciones, en sus próximas juntas, en conexión con la campaña que dicha comisión lleva a cabo para contrarrestar sistemáticamente en todo el mundo la mortandad y las enfermedades graves de la infancia.

RELATA CRISHOLM COMO LANZO AL AGUA DOS DE SUS HIJOS AMARRADOS CON ALAMBRE Y CON PESOS DE HIERRO

Con la promesa de que los llevaba a ver a su abuela en Montreal (la que ya había fallecido sin saberlo los niños) los llevó a la orilla del canal donde realizó el parricidio

EAST CHICAGO, Estado de Indiana, Marzo 4. — (U.P.) — Atrayendo fuera de su hogar a sus dos hijos con la promesa de que los iba a llevar a visitar a su abuela, en Montreal, George A. Crisholm, condujo a sus dos hijos, que saltaban y reían, hasta un puente desde donde los lanzó a un canal de barcos. Tal se ha sabido hoy por la confesión del propio padre.

Sujeto a un interrogatorio de 24 horas, Crisholm cambió su confesión inicial, hecha el sábado, detallando hoy claramente cómo preparó y realizó los dos asesinatos, modificando sus primeras manifestaciones para exonerar a su amiga, la señora Helen Lawrence, pues antes había dicho que ésta consideraba demasiadas "dos bocas más que alimentar", y por sus instigaciones había resuelto la muerte de los dos niños.

Según su confesión firmada, Crisholm ató pedazos de hierro a sus hijos, George, de nueve años, y Edgar, de siete, echándolos a las aguas fangosas del Canal de Calumet. El sábado había dicho, por lo contrario, que había inducido a los dos niños a lanzarse al agua.

Un tercer hijo, Robert, gemelo de Edgar, escapó a la misma suerte debido a que no escuchó las solicitudes paternales, negándose a ir a ver a la abuela...

—Tú y Edgar vais a jugar a los cow-boys — dijo Crisholm a sus hijos cuando salieron.

Y los niños, vestidos con sus mejores ropas, e ignorando que su abuela había muerto meses antes en Montreal, corrían y brincaban regocijados, mientras marchaban a la muerte.

—Toma este alambre y amarra con él a Edgar — dijo el padre dándole aquél a George, admitiendo ahora que recurrió a este ardid para tener bien atados a los dos niños y serle más fácil ponerle los pesos de hierro.

Caminando delante del padre, los dos niñitos avanzaban hacia el canal, el cual ya había sido designado mentalmente por el desalmado padre para eliminar a sus vástagos, y acabar así con las molestias que le causaban.

Crhisholm ha relatado que después casi se volvió loco al darse cuenta del horror de su acción, y que se pasó muchas noches sin dormir por ese motivo. Repetidas veces después visitó el teatro de su crimen, que ocurrió hace varias semanas, y diariamente rompió los periódicos que contaban el hallazgo de los cadáveres de sus hijitos.

Numerosas personas que vieron éstos en el Necrocomio, no pudieron identificarlos, y Crisholm explica que contó a su mujer que había dejado a los dos muchachos en un asilo, aunque sabiendo que si ella leía las descripciones periodísticas de los cuerpos encontrados en el canal, comprendería inmediatamente que se trataba de George y Edgar.

Edgard, el menor, fué el primero lanzado al agua, y entonces George, dándose cuenta de lo que pasaba, luchó con el padre, llorando y gritando, hasta que también se hundió en el fango del canal, pereciendo.

—Toma este alambre y amarra con él a Edgar — cuenta Crisholm que dijo al mayor de los niños —. Y después, — continuó narrando — que lo hizo, franqueamos la entrada y cogimos por el camino, hasta llegar a las paralelas próximas a las oficinas de la Super-Heating Company. Le dije entonces a George que se amarrase a sí mismo uno de los extremos del alambre que ya estaba atado al cuerpo de su hermano. El niño me preguntó como lo haría, y le contesté que se diera una doble vuelta, y George así lo hizo.

—Los tres avanzamos entonces hacia las orillas del canal, donde yo tenía escondidos unos raíles de hierro, para emplearlos como pesos. Me detuve junto a unos arbustos, para dar el beso de adiós a los niños, y avanzamos bajo el puente hasta la ribera del canal. Corté el alambre con uno de los raíles, dando un golpe seco, y los dos niños quedaron separados. Entonces me puse a amarrarles un raíl a cada uno, empleando el alambre. George me preguntó qué yo iba a hacer, y le contesté que preparарnos para una posible volcadura, pues antes les había explicado que el viaje a Montreal lo realizaríamos en automóvil, haciendo referencia a un posible accidente.

—Ya amarrado a los raíles, rápidamente cogí a Edgar y lo dejé caer en el agua, en la que se sumergió de pié. Apenas había tocado el líquido cuando George comenzó a gritar y a llorar, resistiéndose, pero lo agarré igualmente y lo lancé al agua, de espaldas.

PRETENDE REJUVENECER LA ANTIGUA NOBLEZA ITALIANA CON LA INFUSION DE SANGRE ROJA DE SU JUVENTUD

Mario Carli, co-propietario y co-director del periódico "L'Impero", el más avanzado de los órganos fascistas, ha escrito siete artículos, divertidos unos e interesantes todos

LAS NUEVAS IDEAS TIENEN YA DECIDIDOS PARTIDARIOS EN LAS FILAS DEL FASCISMO

"La aristocracia—dice Carli—no tiene razón de existir, a menos que coincida con la clase directora. No merece el nombre de tal la que solo vive del pasado sin contribuir en nada al presente"

ROMA, marzo 4. (Prensa Aliada) Cinco años después de haberse adueñado del control del Estado italiano, el fascismo ha vuelto sus ojos a la aristocracia. Así como Napoleón El Grande creó una nueva aristocracia en Francia después de proclamarse emperador, haciendo nobles a todos sus mariscales y generales y a cuantos hombres merecían el premio de un título nobiliario, así el fascismo pretende ahora rejuvenecer a la antigua nobleza italiana con la infusión de la sangre roja de su ardiente juventud revolucionaria.

Es supérfluo agregar que la idea tiene ya entusiastas partidarios en las filas de los fascistas que creen tener méritos sobrados para que les incluyan entre los elevados a la aristocracia. Dicen que Mussolini no podría probar mejor sus altas cualidades de estadista que confiriendo títulos de nobleza a sus principales tenientes.

Mario Carli, co-propietario y co-director del periódico "L'Impero", el más avanzado de los órganos fascistas, y hombre que compartió anteriormente con Farinacci la distinción de ser el jefe del fascismo extremista—tanto que se le llamaba "salvaje"—recientemente dedicó varios artículos al asunto. En el séptimo de la serie, que acaba de ver la luz, Carli expone sus conclusiones sobre la aristocracia y la sociedad. Algunos de esos artículos son lo bastante divertidos y los otros lo suficiente meritorios para que merezcan atención. Y resultan especialmente interesantes porque representan con exactitud la actitud de una parte considerable de la juventud italiana hacia esa porción de la aristocracia tradicional que no merece la alta posición que ocupa, y reflejan al mismo tiempo el sentimiento de disgusto de muchos hacia la sociedad en la forma en que está constituída actualmente.

LAS MAXIMAS DE CARLI

El signor Carli se expresa en un lenguaje tan claro que sería realmente imposible mejorarlo. Sus conclusiones tienen la forma de una serie de máximas, sin relación unas con otras, de las que a continuación aparecen algunas:

"La aristocracia no tiene razón de existir a menos que coincida con la clase directora. La aristocracia que vive completamente del pasado, sin contribuir al presente y sin constituir la más alta esfera, en cuanto al mando y la educación, no merece el nombre de tal.

"Hay hombres nuevos que merecen plenamente formar parte de la clase aristocrática. Tras una grande y victoriosa guerra y tras una revolución triunfante, es necesario formar, con los mejores elementos de la clase dominante, una nueva aristocracia, que debe ser fundida con los más vitales elementos de la nueva.

"Cualquiera que ayude a diario con la fuerza de su brazo o las ideas de su cerebro a hacer grande a Italia, merece gozar la vida.

Y sin embargo, solo damos este derecho a los holgazanes, escépticos, pesimistas y aburridos que monopolizan la sociedad en los días presentes.

"La sociedad debe estar fundida en molde masculino. Debe ser dominada e inspirada por el hombre. Será así más elástica, más dinámica, más viva, más saludable. Si los hombres hubieran dirigido verdaderamente la sociedad en los últimos años, no se habría permitido a la mujer que se cortase el cabello, que dirigiese automóviles, que aboliese las medias, que se pintase horriblemente. Los hombres nunca hubieran consentido que la mujer cambiase su figura, dando a ésta el aspecto de una culebra, de un espárrago o de una puntilla.

ARGUCIAS FEMENINAS Y FEMINISMO

"Las mujeres que se enmascaran como pieles rojas y los hombres que llevan pantalones tan anchos que parecen faldas, pueden estar muy bien en los Estados Unidos. En Italia no pasan de bárbaros sin capacidad mental.

"Los bailes de moda enferman a los hombres saludables. Son pálidas imitaciones de las danzas epilépticas africanas que nadie en Europa sabe bailar de modo apropiado, o significan la esencia concentrada de cojeras que remedan la parálisis progresiva. Debemos volver a los bailes normales o inventar otros.

"¿Quién bebe té con placer en Italia? Todo el mundo lo detesta, y sin embargo hoy se le consume por galones, paladeándose como si fuera néctar. Debemos abolir esa bebida nórdico-oriental, volviendo al café y al chocolate.

"Las damas que han abolido el peróxido, el henna y otras cosas, debieran hacernos el favor de abolir igualmente la barra de los labios, el carmín y otras cosas semejantes. Con eso ganarían en seducción para nuestros sentidos, ya atrofiados por tanto artificio y tanto fraude.

"En un tiempo, era fácil distinguir entre una dama y una mujer que no lo era. Ahora esta última hace todo lo posible para semejar una mujer decente, mientras que la dama hace todo lo posible, a su vez, para parecerse a las mujeres que no lo son. De esto se deduce que existe un punto en el que los dos esfuerzos convergentes se unen. Y resulta que hoy es muy difícil distinguir entre una verdadera dama y una mujer de condición bien distinta.

"Lo que hemos dicho de los trajes, también se aplica a los deportes. Las excepciones existen, pero como siempre, confirman la regla.

"Lejos de nosotros está lapidar a un pecador, sea arrepentido o no. Seremos inexorables, sin embargo, con los que pongan cátedra de cinismo o empleen expresiones que en otros tiempos los hombres solo proferían en los cafés y en las casas de mala reputación.

ALGO SOBRE MORAL

"Todo el que pase una noche completa en una mesa de juego y no sienta al día siguiente la necesidad de realizar por lo menos diez acciones de primera magnitud, para redimirse de aquellas horas vergonzosas, merece tanto el nombre de caballero fascista como el infortunado paria que recoge las colillas que arrojamos al arroyo.

"Debe establecerse de manera definitiva que el francés es un idioma servil, cuyo empleo debe limitarse por completo a los camareros de hotel. Hablar francés en un salón italiano no es solamente prueba de insensibilidad política, sino también una estupidez colosal, y a veces esconde hasta una ignorancia espectacular de nuestro idioma.

"Los viejos camellos, focas amaestradas, osos domesticados y jirafas y rinocerontes que persisten en bailar en nuestros salones, dando espectáculos lastimosos, debieran ser expuestos a las burlas del público desde las columnas sociales de los periódicos.

"Es la moda actual que las muchachas de más de dieciseis años vayan solas al tennis y después, en grupos con jóvenes de su misma edad, a tomar té. Esa es una mala costumbre, importada, y agravada por el hecho de que el temperamento ardiente de los italianos hace posibles los resultados peligrosos que se pueden derivar de esa exagerada libertad.

"Las madres muy jóvenes, en la flor de la vida, prefieren dar a sus hijas mucha independencia, en vez de tenerlas a su lado, pues así ponen en evidencia su edad, cosa que después de todo pudiera ser disimulada por otros medios.

"No debemos temer que nos llamen provincianos. Roma es el centro eterno de todas las civilizaciones.

LITUANIA QUIERE LA FORMACION DE LA LIGA BALTICA

Finlandia quedaría fuera de esa alianza porque hallará el apoyo en la Escandinavia

BERLIN, Marzo 4. (Ag. Duems).—El dictador lituano, que ha ganado renombre por la forma enérgica en que defendió a su país contra Polonia, nos ha expuesto brevemente sus opiniones acerca de la posición de Lituania frente a los demás Estados del Báltico, tocando después ampliamente las relaciones entre Alemania y su país.

"Para la pacificación definitiva del Báltico, sería tal vez la solución apropiada organizar una Liga Báltica. Finlandia quedaría fuera de esa alianza, porque busca apoyo con los países escandinavos e indudablemente lo llegará a encontrar. En cambio, nuestra vecina Letonia, de seguro que sabrá apreciar la importancia de una asociación de los Estados del Báltico, tanto más cuanto que la presión que el imperialismo extraño ejerce sobre el Báltico pesará probablemente en lo futuro sobre Letonia, más molestamente que sobre nosotros. Por eso, según parece, se ha intensificado últimamente en Letonia la inclinación a pactar con nosotros; pero, por otro lado, en Estonia, ciertamente, como debemos confesárnoslo con franqueza, se hacen sentir con particular fuerza las simpatías para con Polonia.

"Abstrayendo de la cuestión de Vilna, no cabe duda que para Lituania el asunto más importante es el que se refiere a Alemania, y nos damos perfecta cuenta de que, dentro de los límites de la Constitución, debemos otorgar toda clase de facilidades a los ciudadanos alemanes que viven en nuestro territorio. El Gobierno lituano está exento de toda hostilidad para con la minoría alemana. Hace dos años celebramos con Alemania el llamado "Convenio de Opción", en virtud del cual los ciudadanos que optaran por la ciudadanía alemana debían abandonar nuestro suelo en el término de dos años. Ahora bien, han pasado meses desde que se cumplió el plazo y se encuentran en Memel todavía muchos optantes alemanes, sin embargo de lo cual no se les ha molestado para nada: únicamente tratándose de funcionarios y empleados de la administración han tenido que ser sustituídos.

"Ante las quejas que se escuchan en Alemania por el tratamiento de la minoría, no tengo inconveniente en asegurar que las extralimitaciones de las dependencias subalternas ocurrirán con menos frecuencia que hasta ahora, y yo, personalmente, respecto de cada queja que llegue a saber, me pondré en contacto con el gobernador respectivo. Asumo, pues, personalmente, la responsabilidad de que nuestros ciudadanos alemanes no tendrán en lo futuro más motivo de queja.

"Con el establecimiento y la conservación de una escuela alemana de humanidades en Kovno, hemos demostrado cuánto apreciamos la cultura alemana.

"Además, deseamos una sincera cooperación pacífica con Alemania en el campo de la política.

"Por tanto, no puedo menos de expresar la esperanza de que, entre los problemas internacionales existentes en el noroeste de Europa, la cuestión de las relaciones lituano-alemanas será la primera que llegue a solucionarse de una manera enteramente satisfactoria."

HOTEL ALAMAC

Broadway esquina a calle 71, Nueva York

EL HOTEL PREDILECTO DE LOS CUBANOS Y DE LOS HISPANOS EN GENERAL

600 Habitaciones, cada una con su BAÑO y DUCHA, desde $4.50 en adelante.

Es modernísimo, elegante, económico, a prueba de fuego, y está en el corazón de Nueva York cerca de todas partes.

El señor ANTONIO AGUERO, su Gerente Hispano, hospedado en estos días en esta Ciudad, (Teléf. I-1734), tendrá verdadero gusto en darles todas las informaciones en cuanto a precios de habitaciones, reservaciones, comodidades y las ventajas de hospedarse en dicho hotel.

El HOTEL ALAMAC de New York, por su organización, y atención especial a los Hispanos, ha sido el preferido tanto por el ELEMENTO OFICIAL y SOCIAL de CUBA como por todas las REPUBLICAS SUR-AMERICANAS.

Dirección a:
ANTONIO AGUERO
GERENTE HISPANO

M.E.C.D. 2016

DIARIO DE LA MARINA

FUNDADO EN 1832.

DIRIGIDO HASTA 1919 POR DON NICOLAS RIVERO Y MUÑIZ
DIRECTOR: JOSE IGNACIO RIVERO Y ALONSO

Editado por la Compañía DIARIO DE LA MARINA, (S.A.) cuyo programa consiste "en la defensa de los intereses generales y permanentes de la Nación cubana, de los especiales de la colonia española establecida en la misma y de la unión y armonía entre los diversos elementos que conviven en el país"—Art. 1o. de los Estatutos.

Presidente: Conde del Rivero.
Secretario: Manuel Abril y Ochoa. Tesorero: Joaquín Pina.
Administrador: José Sobrino y González.

OFICINAS:
Habana . . . . . Prado, 103.
Nueva York . . . . Broadway at 71 st. St.
Madrid . . . . . Recoletos 10.
París . . . . 61 Boulevard Haussman

PRECIOS DE SUSCRIPCION:

HABANA		PROVINCIAS		EXTRANJERO	
1 mes	$ 1.60	1 mes	$ 1.70	1 año	$21.00
3 idem	" 4.80	3 idem	" 5.00	6 meses	" 11.00
6 idem	" 9.00	6 idem	" 9.50	3 idem	" 6.00
1 año	" 18.00	1 año	" 19.00		

SUSCRIPCION DOMINICAL
Sólo para el extranjero.
(Países comprendidos en la Unión Postal)
6 meses . . . . . $ 4.20
1 año . . . . . " 8.40
(Países no comprendidos en la Unión Postal)
6 meses . . . . . $ 5.00
1 año . . . . . " 10.00
Esta suscripción sólo da derecho al número de los domingos.

TELEFONOS:

Quejas de Suscriptores	M-8404	Repórters	M-1934
Anuncios Económicos	A-3856	Deportes	M-4339
Anuncios Administración	A-5334	Secretaría de la Empresa	M-7714
Anuncios de suscriptores	M-4115	Secretaría de la Dirección	M-9785
Id. id. id.	M-3378	Fotógrafo	M-6844
Redacción	A-0301	Imprenta	M-9665

PASEO DE MARTI 103. APARTADO 1010. CABLE: DIARIO. HABANA.

VIDA MUNDIAL

(Por Tiburcio Castañeda)

UNA PROPOSICION DEL GOBIERNO DE LOS ESTADOS UNIDOS PARA IMPEDIR LAS GUERRAS

Ha tardado Mr. Kellog en contestar la Nota de Monsieur Briand de fecha 21 de Enero último en que sugería a los Estados Unidos que propusiesen una fórmula internacional ya que, llegada la inminencia de una Guerra, las Naciones que pertenecen a la Liga de Naciones tienen que atenerse, para unirse contra una Nación agresora a los procedimientos señalados en el artículo 16 del Tratado de Versalles, y no podían extendese a los Estados Unidos, al celebrar con ellos Tratados, esas obligaciones que se enumeran en ese Artículo 16, porque no forman parte de la Liga de Naciones.

El día 27 del mes de Febrero último, libre ya Mr. Kellog de la labor de atender a la visita que hizo el Presidente Coolidge al Presidente Machado y en la cual participó Mr. Kellog, como también a la constante atención prestada a la Sexta Conferencia Pan-Americana de la Habana, entregó ese Secretario de Estado al Embajador de la República Francesa en Washington Monsieur Paul Claudet, una Nota Oficial contestando a la Comunicación de 21 de Enero de Monsieur Briand sobre un Tratado para impedir las Guerras como medio o instrumento, así dice Mister Kellog, de política nacional entre las dos Naciones.

Esa Nota de Mr. Kellog fué telegrafiada a la vez que se entregaba a Monsieur Claudet, a Mr. Myron T. Herrick, Embajador de los Estados Unidos en Francia, para que fuese dada a la publicidad en muchos países el miércoles 29 de Febrero.

Se guardó la mayor reserva sobre esa Nota en la Secretaría de Estado de Washington

El Tratado de Arbitraje entre los Estados Unidos y Francia terminaba el día 27 de Febrero a media noche, pero el nuevo Tratado redactado por Briand, que está pendiente de la ratificación necesaria del Parlamento francés y del Senado de los Estados Unidos ,sigue su curso.

Para obviar la dificultad que resulta de no formar parte los Estados Unidos de la Liga de Naciones, y deseando el Presidente Coolidge llegar a la proscripción de las guerras, dícese que los Estados Unidos se prevaldrían de su propia actitud en la Sexta Conferencia Pan-Americana de la Habana apoyando la proposición de Méjico, aprobada por la Conferencia, condenando las guerras de agresión, y teniendo en cuenta que las Naciones Hispano-Americanas forman también parte de la Liga de Naciones.

Ha dicho Mr. Kellog que está de acuerdo con Mr. Charles Hughes que apoyó esa proposición de Méjico, que Mr. Kellog entregó a los periodistas que asisten a la Secretaría de Estado y que dice así:

"Considerando que las Naciones de América han de inspirarse siempre en una solidaridad cooperativa para obtener justicia y bienestar.

Considerando que no hay disputa internacional, por muy grave que sea, que no pueda ser resuelta pacíficamente, si las partes desean realmente una solución pacífica, y

Considerando que las guerras de agresión constituyen un crimen internacional contra la humanidad; por tanto:

Se resuelve que todas las agresiones se consideren ilegales y por tanto prohibidas, y que todas las Naciones Americanas emplearán medios de paz para la solución de los conflictos que puedan surgir entre ellas.

Se cree que la Nota que el Gobierno de los Estados Unidos ha transmitido a Francia, será también enviada a la Gran Bretaña, Alemania, Italia y Japón, a cuyas Naciones se les envió también copia de las negociaciones y Notas que habían mediado entre los Estados Unidos y Francia.

No está de más, que copie yo aquí los artículos 16 y 17 de la Liga de Naciones, para que se vean las dificultades que existen para que hagan un pacto de paz una Nación como Francia, que pertenece a la Liga de Naciones, y los Estados Unidos, que no forman parte de ella:

"Artículo 16.—Si algún miembro de la Liga, contraviniendo las obligaciones impuestas por los artículos 12, 13 ó 15 (que son de llevar las cuestiones de arbitraje y al conocimiento de la Liga) recurre a la Guerra, se considerará "ipso facto" como autor de un acto de Guerra contra los demás miembros de la Liga. Estos se obligan a romper inmediatamente con aquel todas sus relaciones comerciales o financieras, a suspender todas las relaciones entre sus nacionales y los del Estado autor de la ruptura del pacto y a hacer cesar todas sus comunicaciones financieras, comerciales o personales entre los nacionales de aquel Estado y los de cualquier otro Estado, ya sea o no un miembro de la Liga. En ese caso tendrá el Consejo el deber de recomendar a los diversos Gobiernos interesados los efectivos militares, navales o aéreos con los que los miembros de la Liga habrán de contribuir respectivamente a las fuerzas armadas que se destinen a hacer respetar las obligaciones de la Liga.

Convienen, además, los miembros de la Liga, en prestarse mutuo apoyo los unos a los otros en la aplicación de las medidas económicas y financieras que deban adoptarse, en vista del presente artículo, para reducir al mínimo las pérdidas y los inconvenientes que de esas medidas puedan resultar. Se prestarán, igualmente su mutuo apoyo para resistir a toda medida especial que contra alguno de ellos pueda adoptarse por el Estado infractor del Pacto. Adoptarán las disposiciones necesarias para franquear el paso a través de un territorio a las fuerzas de cualquier miembro de la Liga que participe en la acción común para hacer respetar las obligaciones de la Liga.

Podrá ser excluído de la Liga cualquier miembro culpable de violación de alguna de las obligaciones que resulten del Pacto. La exclusión podrá ser decretada por el voto de todos los demás miembros de la Liga representados en el Consejo".

"Artículo 17.—En caso de desacuerdo entre dos Estados de los cuales uno solamente fuese miembro de la Liga o en que ninguno forme parte de la misma, el Estado o los Estados extraños a la Liga serán invitados a someterse a las obligaciones que se impongan a sus miembros con el objeto de solucionar el desacuerdo, en las condiciones que estime justas el Consejo. Si se acepta esta invitación, se aplicarán las disposiciones de los artículos 12 a 16, a reserva de introducir las modificaciones que se juzguen necesarias por el Consejo.

En vista de esta indicacin, procederá el Consejo a abrir una investigación sobre las circunstancias de la cuestión y propondrá la medida que le parezca más eficaz y mejor para el caso concreto.

Si el Estado invitado y que rehusare aceptar las obligaciones de Miembro de la Liga, para el arreglo de la cuestión, recurriese a la guerra contra un Miembo de la Liga, le serán aplicables las disposiciones del artículo 16.

Si las dos partes invitadas rehusaren aceptar las obligaciones de Miembro de la Liga para el arreglo de la cuestión, podrá el Consejo adoptar todas las medidas y hacer todas las proposiciones propias a impedir las hostilidades y a obtener la solución del conflicto".

LA DOCTRINA DE MONROE EN LA LIGA DE NACIONES, EN LA COMISION DE ARBITRAJE Y SEGURIDAD

Viene a dificultar las relaciones a que tienden Francia y los Estados Unidos para poder celebrar tratados de arbitraje y de proscripción de las guerras, lo sucedido el día 28 de Febrero último en la Comisión de Arbitraje y Seguridad de la Liga de las Naciones.

Es sabido que el Presidente Wilson y los Comisionados que con él formaban la Delegación de los Estados Unidos en el Tratado de Versalles, quisieron sustraer la Doctrina de Monroe de toda intervención de la Liga de Naciones; y en efecto se aprobó esa moción que constituye el Artículo 21 del Tratado de Versalles, que a la letra dice:

"Artículo 21.—Las obligaciones internacionales, como son los Tratados de Arbitraje y las inteligencias regionales, como la Doctrina de Monroe, que aseguran el mantenimiento de la paz, no se considerarán como incompatibles con ninguna de las disposiciones del Presente Pacto".

El ex-Ministro de Estado de la República Argentina señor Cantillo, dijo en esa Comisión citada que la Doctrina de Monroe no constituye un pacto bilateral, y que no era exacta la calificación de obligación internacional con que se le designa en ese artículo 21, aquí copiado, añadiendo que fué creada para impedir innovaciones de las Naciones de la Santa Alianza en el Continente Americano, siendo beneficiosa entonces para las Naciones de este Continente y prestando indudables servicios a las Naciones Americanas cuando la declaró el Presidente Monroe, y que en tal sentido esa Doctrina representa un gran honor para los Estados Unidos de Norte América.

Pero, añadió el señor Cantillo, esa Doctrina produjo su efecto en la primera mitad del siglo XIX, pero nadie puede concebir que para los Estados Hispano-Americanos es de tanta importancia como la Liga de Naciones.

Dícese que los Delegados de Chile y Colombia habían aprobado de antemano el punto de vista del señor Cantillo.

Y además, ya se dijo que ese artículo 21 era el obstáculo que tenían los Estados Unidos para la celebración de Tratados de paz con las Naciones europeas.

Nadie piensa ni por un momento que ninguna Nación de Europa quiera poner su planta en son de conquista en ningún territorio de este Continente.

La única innovación de la Doctrina de Monroe que se ha hecho desde el Gobierno de los Estados Unidos fué la formulada por Mr. Charles Hughes en su célebre discurso de Minneápolis en 1924, cuando pronunció estas palabras "Desde la apertura del Canal de Panamá la Doctrina de Monroe se ha hecho más necesaria y los Estados Unidos han de tener presente que ha de extenderse a todo el Mar Caribe."

En realidad Mr. Hughes no hizo en ese discurso más que afirmar, no sólo la Doctrina de Monroe, sino una consecuencia de ésta, a saber, la intervención en Santo Domingo, Haití y Nicaragua para imponer el orden perturbado por luchas fratricidas.

LADISLAO THOT EL GRAN CRIMINALISTA HUNGARO,- HACE UN BRILLANTE ESTUDIO DEL PROYECTO DE CODIGO PENAL PARACUBA, OBRA DE VIEITES

El eminente hombre de ciencia húngaro dedica calurosos elogios, bien razonados, al concienzudo trabajo realizado por el doctor Vieites, al que felicita efusivamente por su triunfo, que también lo es de Cuba

El gran criminalista húngaro cuya brillante biografía publicó "La Jurisprudencia Al Día". en su número de treinta de Abril del corriente año, cuyos servicios hace años tiene contratado el Gobierno argentino a cuya instancia fundó el Seminario de investigaciones científicas en la Universidad de la Plata donde explica un curso de Derecho penal superior, asesor técnico del Real Ministerio de la Justicia de Hungría Secretario de la Corte de apelación de Budapest, Miembro de la Real Academia Matritense de la Jurisprudencia y Legislación, de la Real Academia italiana y laureado de la gran cruz de Mérito de la misma, Miembro de la Academia de Parnaso Griega de Atenas, de la Academia francesa de Legislación de Tculouse, de la Real Academia Matritense de la Historia, de las Sociedades Científicas turcas y rumanas, de la de los jurisconsultos rusos, del Instituto del Orden de los abogados del Brasil, de la Sociedad Jurídico literaria de Quito, de la sociedad jurídica de la Universidad de Bogotá, Presidente honorario de la Alianza científica Universal de París, de la Sociedad internacional de los intelectuales de Roma, etc., autor de numerosas obras de Derecho penal; cuyo retrato publicamos, hace un estudio en el número correspondiente a Marzo del pasado año de la "Jurisprudencia Argentina" del Proyecto de Código penal que presentó el doctor Veites a la Comisión Nacional Codificadora cumpliendo el encargo que ésta le hiciera.

La importancia que el Maestro Thot concede a este trabajo hace que por lo extenso no insertemos su estudio en total y extractemos parte de él para que nuestros lectores puedan darse cuenta de la brillante labor realizada por nuestro compatriota.

CODIFICACION PENAL EXTRANJERA

EL PROYECTO DEL NUEVO CODIGO PENAL PARA LA REPUBLICA DE CUBA.

(Por Ladislao Thot)

La legislación penal actual de esa floreciente república, tiene sus fuentes en el Código penal español de 1870.

En los últimos años, y especialmente en el año 1922, surgió un movimiento codificador, bajo los auspicios del eminente criminalista cubano, y entonces ministro de justcia, doctor Erasmo Regueiferos. El destacado criminalista doctor Moisés A. Veités, se hizo cargo de la difícil tarea, presentando su proyecto a la dicha comisión codificadora nacional, en el año 1922.

Contiene el proyecto, además de los motivos correspondientes, las disposiciones **preliminares**, las relativas a la responsabilidad civil y criminal, al derecho penal internacional, a las penas, a la condena condicional, al eunjuiciamiento y correctivos para menores y a los indultos, en 33 artículos.

El proyecto se caracteriza por su claridad y sencillez. Evita las definiciones pomposas que no son otra cosa que una burla a los principios del efecto jurídico-penal de la legis ignorantia, que, según es consabido, exige a los ciudadanos el conocimiento de la ley penal; mientras, en otra, parte suya, dá definiciones, circunscripciones, etc., complicadas y destinadas a los criminalistas solamente. También se abstuvo el proyecto de adoptar un criterio **unilateral**, no entregándose, especialmente, a las exageraciones de ninguna de las escuelas y no cayó ni siquiera en el principio ilusorio de la **"socialización del derecho penal."**

En lugar de todo esto, el proyecto adoptó las doctrinas clásicas; tuvo en cuenta las justas reclamaciones de la política criminal, no olvidando la importante exigencia de la escuela positivista, esto es, el problema de la indemnización, sosteniéndola, sin embargo, según vamos a verlo, en una forma bien modificada.

Las importantísimas reformas propuestas por el destacado autor del proyecto, pueden reseñarse así:

1o.— La simplificación del concepto de la infracción.

2o.— La bipartición de las infracciones.

3o.— El subjetivismo en lo relativo a la responsabilidad criminal, y, juntamente con eso.

4o.— La concesión de una mayor extensión de la responsabilidad civil.

5o.— La bifurcación de la responsabilidad criminal y civil o en civil solamente.

6o.— El establecimiento de un plazo de prescripción para la responsabilidad civil.

7o.— La simplificación del sistema punitivo.

8o.— La supresión de penas por las faltas **frustradas** contra las personas o la propiedad.

9o.— La reforma del derecho penal internacional.

10o.— Nueva fórmula con respecto al significado de la ignorancia de la ley.

11o.— El otorgamiento de prudente arbitrio de mayor extensión para el juez.

1o.— La primera disposición del para la elección de los Delegados a ral de las dos clases de infracciones: **los delitos y las faltas. Son delitos: los hechos que como tales prevean las leyes penales de la república.**

La definición es exacta. No habla de "derecho" ni de "intereses", ni de "sociedad", concepto que tienen buen empleo en las obras jurídicas destinadas a los entendidos, pero no en código destinado a todos los ciudadanos. En efecto, a éstos no les interesa sino el conocimiento de lo que la ley prohibe y el juez castiga.

2o.—El criterio subjetivo que, según es sabido, está dominando en Europa la jurisprudencia de las cortes supremas de algunos países, se revela en las dispsiciones relativas a las consecuencias penales de los **actos de imprudncia, de las infracciones en general y de las de los comenzados a ejecutarse.**

En cuanto a las consecuencias jurídico-penales de los **actos de imprudencia**, dice el proyecto que el que ocasionare la muerte, o lesionare a una persona, o dañare su reputación, prpiedad o cosa que por cualquier título legítimo poseyere, la de una institución, entidad, o, en general, cualquier persona jurídica sin el propósito de hacerlo pero, con motivo de haber realizado un acto prohibido por cualquier disposición de las autoridades, o por no haber actuado con la prudencia de un buen padre de familia, será también condenado como si hubiera delinquido, y se le fijará la indemnización que corresponda, si bien el tribunal lo condenara con menor severidad que si se tratara de un hecho doloso.

3o.— En las disposiciones del proyecto, relativas a materia de derecho penal, hallamos también principio de reforma. Así contempla el proyecto fuera de la jurisdicción de los tribunales patrios, a los que cometen un delito en un buque mercante extranjero, aunque se encuentre en aguas territoriales, siempre que el hecho se haya ejecutado por un extranjero contra otro extranjero y sin que el daño deban sufrirlo ni la república ni sus habitantes. El rompimiento con ese endurecido principio de derecho penal internacional, se explica fácilmente; el legislador no ha visto ningún beneficio para la nación en el hecho de tener un proceso más, ni en caso de condena, el tener que mantener un penado más por razón de un delito que no afecta ni a su territorio ni a sus ciudadanos.

4o.— En cuanto a la **responsabilidad**, ésta es, según hemos mencioiado ya, de dos clases, pudiendo incurrir una persona, a causa de un delito, en una responsabilidad criminal y civil, o bien civil solamente.

1o.— Las disposiciones del segundo libro del proyecto se refieren, entre otras cosas de carácter general (la ignorancia de la ley, el efecto retroactivo, etc.,) a la reincidencia, a las reglas a aplicar en caso de absolución, a las penas, a la suspensión de la sentencia, al tratamiento de los menores y a los indultos.

2o.—En lo relativo a la **reincidencia** acepta el proyecto la determinación **genérica de elal, de origen clasico, y** la político-criminal.

3o.— El proyecto establece pautas destinadas a los jueces para el fallo d los asuntos.

4o.— En caso de dictarse sentencia condenatoria, deberán aplicarse las penas, que son: prisión, arresto, multa, inhabilitación expulsión de los extranjeros, amonestación pública o privada interdicción civil, pérdida o comiso de los instrumentos y efectos del delito e indemnización de daños y perjuicios.

5o.— Bajo el importante rubro de **"Efecto de las penas"** suministra el proyecto los detalles relativos a la ejecución de las distintas penas.

6o.— En lo relativo a la **condena condicional**, dice el proyecto que, dentro de las facultades del tribunal sentenciador está la de suspender los efectos de la sentencia dictada en los casos que estime conveniente.

7o.— La **libertad condicional** (gracia de indulto), no podrá otorgarse: 1o., al reincidente; 2o., al funcionario por delitos cometidos en el ejercicio de sus funciones; 3o., al que en cualquier oportunidad haya violado las reglas bajo las cuales se le haya otorgado la suspensión de la sentencia o la condena condicional; 4o., al que no haya cumplido por lo menos la mitad de la condena impuesta.

8o.— Tenemos que ocuparnos ahora de las disposiciones del proyecto, relativas al modo de ejecución de las penas retroactivas de la libertad.

Todos los condenados a la pena de arresto, deberán trabajar en el establecimiento donde puedan realizar las labores propias de su arte u oficio, y caso de no tenerlo, prestarán sus servicios de acuerdo con sus facultades intelectuales y físicas. En el primer caso, solo podrán realizar sus trabajos para el gobierno o sus dependencias y se les abonará una cantidad que corresponda a la mitad de lo que en ese mismo arte u oficio gane un obrero libre, estimándose que con esta diferencia quedan pagados los gastos de manutención y cuidado en dicho establecimient, dividiéndose el resto según tenga que pagar indemnización civil o no, o familia que mantener, en tres partes, una para cada una de estas atenciones y la otra para entregarla al penado al cumplir su pena; si bien, de esto podrá entregársele un 25% de su liquidación mensual para los gastos que dentro del establecimiento penal autoricen los reglamentos. La porción que por no existir alguna de las dos primeras responsabilidades a que se refiere este párrafo, no tuviera la indicación que aquí se indica, acrecerá el haber de la otra, y ambas, caso de no tener que cumplirlas, el del penado para los fines aquí expuestos.

9o.—Los **delitos prescriben** a los diez años, cuando sean perseguibles de oficio; al año, cuando deba preceder denuncia de la parte ofendida; las faltas a los dos meses.

10o.—Por fin, el proyecto legisla **sobre la corrección de los menores de diez y seis años.**

El proyecto impone al Juez la obligación de practicar toda suerte de gestiones, utilizando para ello cualquier medio lícito, en averiguación de los antecedentes de todos los acusados menores de diez y seis años, su familia o personas a cuyo cargo viviere, así como de los medios de fortuna con que contaren, la educación que dispensaren al menor, la moralidad del mismo y sus padres o guardadores, y con vista de ello podrá previa amonestación al acusado y las otras personas que se mencionan, entregarlo a éstos, fijándole la línea de conducta a seguir, que será visada por la sección de policía a que pertenezca el domicilio correspondiente, a cuyo efecto estarán obligados a dar cuenta de su cambio, cuando lo efectúen, al tribunal. Podrá también ordenar su ingreso en cualquier familia de moralidad que lo admitiere, taller o establecimiento, fijando asimismo las reglas para su custodia y educación, en la forma prevista anteriormente.

Tales son las disposiciones principales del proyecto. Hacemos presente la franca simpatía con que acogemos sus principios de reforma y quedamos en espera de la otra parte del proyecto.

No puede pedirse un elogio más científicamente fundado ni con firma más autorizada, pero como si no fuera bastante, al terminar su obra (ya fuera de la Comisión) el doctor Vieites, el gran Maestro de la ciencia penal se refiere a él y dice:

"He estudiado ese brillante Proyecto, y le felicito de todo mi corazón por su eminente obra, que dignamente honra el genio jurídico cubano consagrado ya por González Lanuza, Bustamante, Regüeiferos y recientemente por usted. Voy a escribir una reseña amplísima sobre ese genial Proyecto para honrarme a mí mismo por ser uno de los primeros que tendrán el honor de ocuparse de él. ¡Vuelvo a felicitarle!"

Nosotros, orgullosos de los triunfos de Cuba, también felicitamos de todo corazón al brillante penalista cubano.

MEDIO INFALIBLE ∴ ∵ ∴ por G. CABRAL

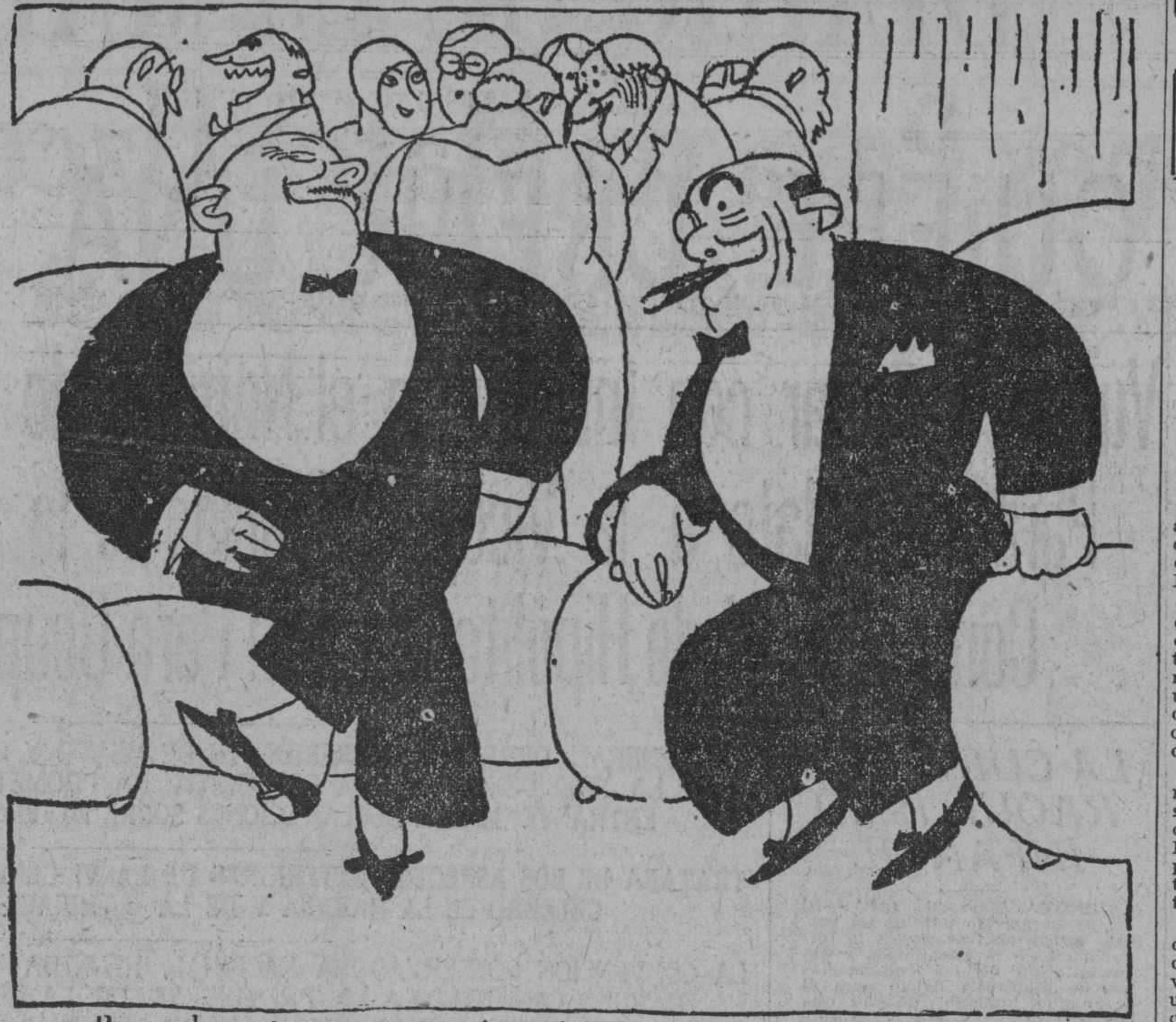

—Por mucha gente que venga a mis reuniones, a las once en punto me quedo solo.
—Y, ¿cómo hace usted para despedir a sus amigos, sin cometer una incorrección?
—Muy sencillo. A las once menos cuarto, siento a mi mujer a tocar el piano.

(De **Excelsior**, México)

A TRAVES DE LA VIDA

POR HECTOR DE SAAVEDRA

La gloria es como un círculo en el agua; que a medida que se extiende se va borrando, hasta que desaparece.

Shakespeare.

EL SANTO Y SEÑA

(Del libro "La Leyenda de Cuba", que no publicaré jamás)

Acampamos al caer de la tarde. Había sido una jornada fatigosa, entre breñas, sobre piedras, y a veces por largas horas, al plan del sol que nos quemaba las espaldas.

Nos preparamos a comer algo, lo que cada uno podía, y sobre todo, a descansar, que era de lo que más ansiosos estábamos. Se distribuyeron las guardias en las avanzadas, se desensillaron los caballos y preparamos las hamacas.

El Estado Mayor del General José Miguel Gómez, que era el que mandaba las fuerzas, se reunió en su tienda. El general estaba de buen humor; preparaba un ataque a la columna enemiga que debía salir a operaciones en aquella semana. De ahí la gran jornada que habíamos hecho a márcha forzada, para ocupar las posiciones ventajosas.

Hacía un rato que hablábamos del asunto, sobre el éxito probable de la operación, las condiciones de defensa y los recursos en el ataque.

De pronto se oyó a lo lejos un centinela que gritaba: —¡Alto! ¿Quién va?

Por un momento nos quedamos en suspenso.

—Villuendas—dijo el General volviéndose a un oficial de su Estado Mayor—, vea usted lo que es eso.

El oficial se separó del grupo, dirigiéndose a la próxima avanzada.

El General Gómez continuó explicando su operación, que concluiría, según el plan, con una carga por el flanco derecho.

En esto apareció Villuendas, acompañado de un hombre que escoltaban dos soldados.

El hombre era un guajiro, venía sin sombrero y sin armas, parecía fatigado por una larga marcha y en su rostro se leía una expresión indefinible de terror y de espanto.

—¿De dónde eres?—le preguntó el General.

—De Remedios.

—¿Perteneces a alguna fuerza?

—No, señor.

—Pacífico, ¿eh?—dijo el General, con ironía.

—No, señor.

—¿Cómo? ¿En qué te empleas?

—Soy uno de los sanitarios del hospital que teníamos establecido aquí. Voy a Remedios, a cada rato, a buscar quinina.

—¿Por qué te encuentras aquí?

—He salido huyendo.

—¿Huyendo de dónde?

—Del hospital, que han sorprendido.

Al oir esta noticia nos acercamos todos al grupo. La mayor ansiedad se pintaba en nuestros rostros.

—Cuenta lo que ha sido—dijo el General.

El hombre se pasó la mano por la frente y luego dijo:

—Había veinte y tres enfermos, de ellos seis heridos. Somos diez hombres para cuidarlos, de los cuales hay que mandar cuatro a los pueblos para procurarse medicinas Hasta ahora, íbamos bien; el Prefecto nos dejó un médico y algunos recursos. Los avisos eran que se reunían todas las fuerzas enemigas para operar en dirección de Camajuaní. Han venido tropas de Santa Clara. Nosotros estábamos seguros y esperábamos las cosas.

Ayer, al oscurecer, cayó de pronto una guerrilla y sorprendió el hospital. Mataron la guardia y entraron al machete. El médico murió con los otros. Yo tengo un balazo en la clavícula. Caí al suelo y allí me dejaron con todos.

Al general José Miguel Gómez le temblaban los labios; mordió nerviosamente la punta de su bigote mientras que golpeaba el suelo con el pie. Nosotros nos mirábamos horrorizados.

—¿Y todos han muerto?—preguntó el general.

—Sí, señor; amacheteados.

—¿Y los enfermos, qué hacían?

—Estaban en las hamacas. No tenían fuerza para defenderse y gritaban...

—¿Pedían cuartel?

—No, señor. Gritaban ¡Viva Cuba Libre!

TELEFONOS DEL "DIARIO"

Para Quejas y Suscripciones Llamese a los Números

M-8404 y M-3450

GENTE DE CASA

"EL MARQUES DE LAS TAIRONAS"

Por J. AIXALA

Historias del Conde de la Umbría.
El Cardenal Coligny o el Duque de Chambord.
El Castillo de la Mota tendrá que esperar.
Universidades y títulos auténticos.
Korniloff y los médicos ingleses.
Lao actas de las Cortes españolas.
Los alemanes en San Feliú de Guixols.
La Explosión del Maine y la escafandra de Peral.
"The Times" de Londres y Pepillo de Armas.
Los 28 millones de la Danza.
Una nota omitida.
De Berlín a Colonia en cuarta clase.

Si don Pedro A. de Alarcón supo contar, maravillosamente, tres distintas relaciones supuestas, en la historia accidentada del Conde de la Umbría, y aun le quedaba inventiva para otras tantas creaciones de su privilegiada imaginación, yo he llegado a suponer que, aquel portento andaluz, del FINAL DE NORMA, no acertaría a dar con una realidad tan complicada como la mareante vicisitud de nuestro compañero don Tiburcio P. Castañeda, el hombre más enigmático y más trascendente del DIARIO DE LA MARINA.

Vestido de chaquet, cuando el modernismo parece haberse divorciado de esta prenda elegante y social: tocado de bombín, como nota a destiempo, estaba ayer releyendo unas pruebas a través de una coquetona lupa que acercaba y distanciaba según la luz oscilante le imponía más cuidado. Con su barba sarracena o florentina, tan pronto se daba un aire al Cardenal Coligny, el expulsado del Sacro Colegio de Pío IV, o se asemejaba al Duque de Chambord el Pretendiente al trono de Francia. Realmente, hay algo en el continente de este personaje **sui-generis** de extraña originalidad y laberíntica sustancia.

Habla muy quedo, con la dulzona querencia de un vueltabajero. Pero en su ceceo persistente, se advierte la trasposición españolista de su verbo, reflejo de su alma, todo amor y efusión por S. M. Alfonso XIII, de quien es tan partidista como Vázquez Mella lo fuese de Carlos VII. El españolismo de Castañeda es de aquellos cortesanos adheridos a la política del Marqués de Estella. De hallarse en España, indudablemente, ya le habrían embonado el distintivo de Presidente de la Unión Patriótica, por unanimidad.

Ya sabemos cuánta lealtad han mantenido los valientes e ilustrados oficiales, hijos de Cuba, que siguieron la bandera española. Al fin y al cabo, en la carrera militar hay un campo de acción muy abierto al porvenir glorioso de los hombres de armas, pero no se concibe otro tanto en un cubano de carreras civiles, conectado en los principales centros financieros con estrellas de primera magnitud en la esfera de los negocios promovedores y bursátiles del mundo entero.

Sin duda alguna, la raigambre amistosa de sus días esplendorosos (porque este hoy sencillo compañero ha disfrutado de todas las delicias y prerrogativas de la fortuna loca), le alienta para esperar un mañana con la misma fe que la Mariposa japonesa escruta, detrás de los cristales, la vuelta del oficial británico que es norte, resumen y compendio de toda su felicidad. Porque el doctor Castañeda os hablará con la ingenuidad de un hombre apenas salido de la Academia. ¿Sabéis cuál es una de sus predilectas y más caras ilusiones? Pues reedificar el Castillo de la Mota, en Medina del Campo.

—¿Pero usted no cuenta con el zurrón de años que lleva a cuestas? —le dije.

—Oh! No se preocupe. Yo soy un gran médico de mí mismo. Nunca estuve enfermo. Mi sistema ordenado e higiénico me han de prolongar mucho la vida.

—Pero usted ¿es médico o abogado?

—Soy doctor en medicina por la Habana y Madrid y Licenciado en Derecho por Barcelona. Yo estudiaba medicina en la capital del reino durante el invierno y cursaba Derecho, en verano, en la Ciudad Condal. Y además ostento mi diploma de Médico por la Universidad de París y el de "Cirujano" por la de Londres.

Ante mi estupor, puso en mis manos unos curiosos documentos por los cuales vine en conocimiento que durante los años 16 y 17 estuvo en Rusia, formando parte de una comisión de médicos ingleses, para combatir el tétanos del ejército moscovita, con éxito satisfactorio, como lo declara Korniloff, que lo hizo, por orden del Czar, nada menos que Coronel Ruso Honorario y, como tal, hospedado en el Palacio de verano del trono Imperial desaparecido por la borrasca bolchevique.

Don Alfonso XIII se interesó mucho por conocer aquella excursión científica, a través del ferrocarril emplazado en las tembladeras, sostenedoras de esta vía ingeniosa para llegar al golfo de Finlandia. Castañeda hablando del Rey de España, parece un iluminado. Se pone la mano sobre el corazón, como si quisiera sujetar sus condecoraciones del Seminario de Vergara, entre la cinta de la Legión de Honor y la Cruz de San Estanislao de la propia Rusia.

Hombre de historia, casi dejada en apuntes como un mamotreto en espera de ser encuadernado, se me figura vive con decepciones, por el tiempo gastado en fugaces chispas, como los destellos de la pirotécnica; durante las dos épocas en que fué Diputado a Cortes por Pinar del Río, y cuando le escamotearon su acta lo eligieron (sic) Diputado por Jaca, con lo cual se pregona, a pulmón doble, lo ficticio de aquella representación nacional que tanto maldecían los catalanes, para convenir ahora todos en que las Cortes eran el ludibrio de la España centralista. ¡A buena hora se murió el burro del gitano!

Cuando llegamos a este tópico inflamable, mi distinguido amigo se emboza en su capa madrileña. No nos entenderemos nunca, como no podemos entendernos con sus congéneres de un Rey, un tono y un solo código. Y así continúa la historia que ha hecho incompatible por la censura dictatorial la reproducción de unos párrafos del discurso de Coolidge en el Nacional. Si España los hubiese tenido presentes, don Alfonso XIII pudiera presidir la Conferencia Pan Americana...

Un hombre tan ilustrado como el doctor Castañeda, que habla correctamente, no ya el castellano, sino el alemán, el inglés y el francés, en tratándose de cierta política parece guardar el santo y seña de cuando era Senador por su provincia natal o sea Pinar del Río, y a la vez por Burgos, sin duda porque le escamotearon la de Gerona e hicieron perfectamente bien en quien es políglota y habiendo cursado una carrera en Barcelona no conoce el catalán, que lo hablan los alemanes a los tres días de estar estudiando tapones en San Feliú de Guixols.

El mayor timbre de gloria español de que puede ufanarse este revistero internacional del DIARIO DE LA MARINA. es, sin duda alguna, su interesante, documentada y valiente obra histórica, titulada "La Explosión del Maine". Es el mejor libro de consulta para las futuras generaciones. Después del estudio inédito del hermano de Peral, que estaba en la Habana, y con una escafandra, realizó una inspección por el seno fangoso alrededor del anclaje de aquel acorazado de la fatalidad; no hay nada comparable a este interesantísimo libro, que redime a España de toda sospecha. Por eso se lo dedicó a S. M. la Reina Doña Cristina, por cuyas meritorias circunstancias algunos afirman se creó el Marquesado de las Taironas Bueno es advertir, para restablecer la pureza cronológica de los hechos, que fué el malogrado Canalejas quien promovió esta concesión a raíz de una de tantas esplendideces de don Tiburcio, cuando era un Creso auténtico, y como tal, compró al Rey de Inglaterra una selección de animales de raza bovina y caballar, para donarlos, en nombre del Rey de España, a la Escuela Agrícola de la Moncloa, que así era nuestro discordante y admirado compañero, de fastuoso, espléndido y archi-monárquico.

Lo sorprendente en este laborioso personaje, es su manera do comentar a diario toda la política del mundo. Frente al socialismo anti-marchista de MacDonald, opone a su izquierda la sensacional polémica de Mr. Churchill, el actual contrincante del laborismo británico. Sus revisiones cotidianas de la prensa mundial son notables por su asimilación. Pero "The Times" de Londres es su mejor señalamiento brujular. Ya lo decía Pepillo de Armas que en "The Times" hasta la tinta era de superior calidad que la de los demás. Con ello produce Castañeda ese mosaico tan vario como interesante, reflejado día a día, en la plana de honor de esta publicación.

Pero aún hay en este hombre, que si califican de "extravagante" la relación canónica de los Papas, también puedo repetir el calificativo sin mengua alguna para tan multilátero ejemplar humano, que ha llevado sus iniciativas, ora a la canalización de Vento, tan presto al establecimiento de la luz eléctrica de la Habana subterránea, ora resolviendo al prolongación del Ferrocarril de Pinar del Río, cuando no es la compra y electrificación de los tranvías de esta ciudad. Y si os parece poco, os quedaréis de una pieza, cuando le oigáis decir: "Yo he traído más de veinte y ocho millones de pesos a Cuba con la compra y fusión de los Ferrocarriles de Sagua, Caibarién y Cienfuegos... y aquí le interrumpí, diciéndole con el azoramiento natural:

—¿Y cómo os quedásteis **in albis**?

—¡Ay, amigo mío! Me faltó poner en los contratos esta nota: "En ningún caso podrá dejar de ser Director de la Compañía, el señor Castañeda, sino por denuncia ante los Tribunales de Cuba y por sentencia firme "Las Compañías cambiaron de nombre...

Y yo quise cambiar de conversación, preguntándole para esquivar el asunto:

—¿En dónde debutó usted como periodista?

—En la "Gazeta de Colonia".

—¿Tan lejos?

—Yo iba de Berlín a Colonia en "cuarta" clase. Me costaba muy poco y asistía a dos universidades diarias y en distintas ciudades.

¿No es verdad, querido lector, que la historia de este cubano es más complicada que la del Conde de la Umbría?

LA TRISTEZA

De Lamartine.

Cuando la angustia y el duelo
llevan al alma tristeza,
el alma, tras ese velo,
es como nocturno cielo
todo silencio y pureza.

Y los ojos avizores
ven en la nocturna calma
nuevos astros brilladores,
y así en la noche del alma
halla la tristeza flores.

Flores de luz diamantina
que al cielo y al corazón
dan claridad argentina;
mundos que tienen Colón
en la tristeza divina.

Por ella—impalpable nube
que es del silencio mortaja—
oímos la voz del querube,
la oración que al cielo sube,
la paz que del cielo baja.

Y es su poder singular,
y es muy grande su grandeza;
del mundo en el ancho mar,
todo el que siente tristeza
está próximo a rezar.

Tristeza... ¡yo te bendigo
como el más sublime don!
donde vaya irás conmigo,
y tendrás hogar y abrigo
dentro de mi corazón.

Nadie te debe insultar,
porque siempre en este suelo,
al nacer o al expirar,
¡todo el que sabe llorar
sabe el camino del cielo!

M.E.C.D. 2016

Se Hacen Gestiones Para un Match Uzcudun-Delaney en Méjico

El Real Unión de Irún y el Barcelona Empataron en un Reñidísimo Match a 4 Goals

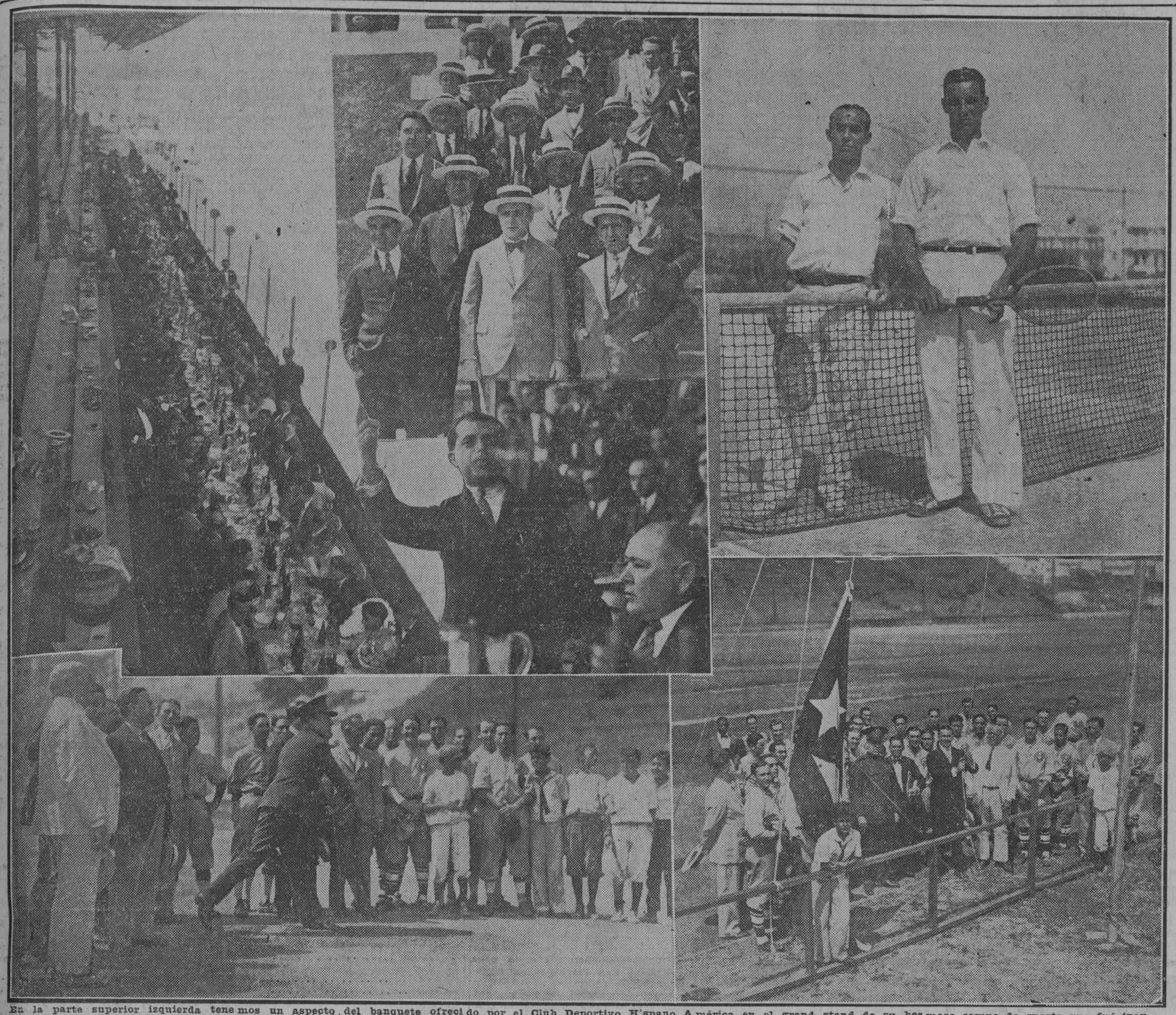

En la parte superior izquierda tenemos un aspecto del banquete ofrecido por el Club Deportivo Hispano América en el grand stand de su hermoso campo de sports que fué inaugurado ayer con ese acto. A la derecha un grupo de distinguidos comensales, y en la parte inferior al señor Rafael Armada Sagrera, presidente del Hispano, en los momentos de pronunciar su bello y elocuentísimo discurso con motivo de la inauguración del campo de sports que lleva su nombre (Campo Armada). Superior derecha: Manolo Alvarez, el tennista cardenense que derrotó a Alejandro Portel-Vilá (a su lado) en la tarde de ayer en los finales de singles, quedando conello campeón de Cuba en esa categoría. Parte inferior: momentos de ser lanzada la primera bola por el oficial ayudante del jefe del Ejército, Brigadier Alberto Herrera, al inaugurarse la serie de Base Ball entre Caribes y Yatistas, y a la izquierda el doctor Jorge Armando Ruz, presidente de la Liga Nacional de Amateurs, izando la bandera nacional antes de ser lanzada la primera bola. El tennis y el base ball fueron jugados en el Stadium de la Universidad.

LA BRILLANTE FIESTA DE AYER EN EL "CAMPO ARMADA"

Más de doscientos comensales participaron del banquete que ofreció el Deportivo Hispano América en honor de la Federación Occidental, Presidentes de Clubs balompédicos y Cronistas de Sport.

(Por "PETER")

Ya empieza el Deportivo Hispano América a recoger los triunfos de su hermosa obra en el Lucero. La satisfacción que sintieron ayer los hispanófilos seguramente que superó a todos los disgustos que causó a ellos las censuras de su gigantesca empresa, mientras estuvo en proyecto. Había, pues, motivo para sentirse orgulloso siendo hispanófilo.

El almuerzo homenaje en honor de la Federación Occidental, Presidentes de Clubs balompédicos y Cronistas de Sports resultó un éxito superior a como se lo imaginaban los mismos organizadores. Fiesta del Hispano en fin.

A las doce y minutos partió de la Estación Terminal un trío de carros que iban llenos de invitados. A la llegada al "Campo Armada", advertimos que había allí, desde muy temprano según nos dijeron otro contingente tan numeroso como el que había salido como un solo hombre a las doce y diez de la estación ya dicha. Tiempo invertido en el trayecto, ¡trece minutos!

Recibimos una gratísima impresión a nuestra llegada. Sólo faltan ligeros detalles para terminar la obra máxima de los hispanófilos. El techo de la hermosa glorieta ya está casi totalmente cubierta, el campo de juego, hermoseado por el verde césped y las flores adornando los poéticos jardines que tanta vida dan al hermoso Edén que tienen por campo de deporte el Deportivo Hispano América.

Cerca de la una sonó el clarín, y cada uno a su puesto. Mas de doscientos comensales se sentaron alrededor de una mesa en forma de i latina que se colocó en el lugar donde el domingo entrante ocuparán los cómodos palcos. Amenizaba el espectáculo un rumboso Son.

He aquí el Menú:

Aperitivo, vermouth "Ferrero".
Entremés, "Lucero".
Pollo con arroz, "Entrale Carracha".
Lechón asado, "Penalty".
Postres, dulces del país, de "La Gloria" y quesos variados.
Café carretero, "Yauco".
Tabacos "Partagás".
Vino Rioja. Cerveza Polar, Sidra, Plus ponche Terry, Agua Mineral "La Cotorra".

El "Entrale, Carracha" mereció los honores del bis, pero pensando en el "Penalty" no lo hicimos.

A la hora de descorchase la sidra habló el Presidente del Deportivo Hispano América, quien como siempre estuvo inspiradísimo en grado superlativo. Fué en nuestro concepto lo mejor de la fiesta inicial del Hispano.

Rafael Armada es un orador de altos vuelos, pero lo que es ayer, inspirado en la gran obra que acaba de acometer, estuvo por las nubes.

Habló en tonos encomiásticos de todos los que habían ayudado de alguna manera, incluyendo a los pocos que criticaban, pues esas censuras, dijo, no fueron sino el acicate para vencer todos los obstáculos que encontramos en el camino.

En su discurso llegó el señor Armada a ofrecer, completamente gratis su campo, para los partidos que organice la Federación Occidental.

Al terminar fué muy aplaudido y felicitado.

En la Presidencia de la Mesa se encontraba el señor Rafael Armada Sagrera, Presidente del Deportivo Hispano América, que tenía a su derecha a los señores Manuel Aznar, Director Técnico de DIARIO DE LA MARINA, Carlos González de Ancos, el Maestro de la Crónica Balompédica; e Ipimentoso Manuel Fernández Araoz "Fúfiri", José Losada, de "La Discusión", Adolfo Font, Jefe de las páginas de sports de "Heraldo de Cuba" y Manolo Secades, el brillante redactor de "El Mundo". A la izquierda vimos a los señores Julio Sánchez, Presidente de la Federación Occidental, Guillermo Pí, Jefe de la Sección de Sport de DIARIO DE LA MARINA, Lucio Fuentes, ex-Presidente de la Juventud Asturiana; Francisco Rodríguez, del staff deportivo del DIARIO; Eduardo Rodríguez Bango, el ameno **E. Franco,** Presidente de Honor del Hispano; Jesús Caracuel, de "La Prensa"; Miguel Pascual, de "La Voz Deportiva"; José María González Barros, de "Diario Español". Y al frente de la Presidencia, se encontraban los señores Claudio Conde, el popular industrial; José Urrecho, Presidente del Catalunya; Higinio González, el querido "Mayo", Presidente actual de la "Juventud Asturiana"; Fernando García Mora, Presidente del Fortuna Sport Club; José María Prieto, Presidente del "Club Deportivo Centro Gallego"; José Negreira, Presidente del Real Club Iberia; Giménez, de "Heraldo de Cuba"; Manolín Fernández Campa, attaché de **Paco** Brú; Celestino Joaristi, el Rey del Hierro; Manolo Rego, de "El Imparcial"; Pedrito Martínez, el querido y viejo compañero que ahora trabaja al lado de **Pepe** Conte; Maximino Fernández, Administrador de la revista "Balompié".

En otros sitios recordamos a los señores José Díaz Landrove, Secretario del Hispano; Marcelino Albareda, Manuel Escalera, Secretario de la Federación Occidental; Octavio Alvarez, Alonso Menéndez, Manuel Rey, Víctor Domenech, Palacios, del Olimpia Sporting Club; Ramón Rodríguez y representaciones de los Clubs Baleares, Athletic, América, Vigo, Cantabria, Castellana, P. Fernández, Santander, Templete, Hatuey, Victoria y Club Atlético de Cuba, Rodríguez Bango, Gallego; el chief-leader "Manopla".

Federico Buendía, el artista del lente; Manuel Gorizorín, José Gómez Sánchez, Julio F. de Maeztu, Antonio Reina, el querido amigo y compañero "Quinito" de la Cruz, Manolo Vilanova, Eduardo P. Marzón, Miguel Angel Quevedo, Alfredo T. Quílez, Cesáreo Llano, César Parada, Portas, Requejo, padre e hijo; Coello.

También estaban presentes todos los jugadores de futbol del Hispano, no faltando como es natural el glorioso Bernardino Miguez, Capataz de las obras del Campo Armada y Martín Santos, el Capitán del equipo. Imposible retener en nuestra frágil memoria los nombres de todos los concurrentes. Cerramos, pues, la relación con un recuerdo para el más grande de los chiquitos hispanófilos, el popular "Tabaquito", a quien Armada hizo llorar con su discurso.

Cerca de las tres de la tarde abandonamos el Campo Armada con la mejor buena impresión de que el Deportivo Hispano América había hecho más que una obra deportiva, patriótica, que hay muchas maneras de hacer patria, y una de ellas es preparando campo de deportes para que el atletismo cada día sea más grande, como muy bien dijo Adolfo Font, nuestro querido compañero, que habló también al final de la fiesta en nombre de los cronistas deportivos.

Antes de marcharnos dimos un "shake hands" a Rafael Armada para felicitarle por su primer gran triunfo. El **angelito** de "La Gloria" parecía estar contento, pero no satisfecho del todo. Armadita dirá: "Nuestras ilusiones no tienen límites".

Para terminar, repetiremos lo que al principio: Ya empieza el Deportivo Hispano América a recoger los triunfos de su hermosa obra en el Lucero. Triunfos que se merece por su brillante historial por la constancia de sus socios y por el tesón de su Junta Directiva que preside ese hombre todo dinamismo a quien apenas se le llama Armada.

LOS PHILLIPS DESCANSARON AYER DOMINGO, PUES TIENEN 3 JUEGOS ESTA SEMANA

WINTER HAVEN, Estado de Florida, marzo 4. (U. P.) El Filadelfia Nacional descansó hoy. El Club tiene la perspectiva de tres desafíos de exhibición en la semana entrante, uno de ellos, el miércoles, con los Atléticos, y otro, el jueves, con los Red Sox. El manager Burt Shotton está complacido de la situación de sus lanzadores.

Los únicos jugadores ausentes son los outfielders Cy Williams y Fred Leach.

FORTUNA Y CENTRO GALLEGO, VENCEN FACILMENTE A BALEARES Y CATALUÑA

El Cantabria venció 1 por 0 al Templete, en un partido entretenido Gisleno, anotó cuatro goals y el otro de los gallegos, lo marcó Cespón

(Por JUEZ DE LINEA)

Muy poco público acudió ayer a los terrenos de Almendares Park para presenciar las finales por la copa Omega, trofeo que se llevó invicto el formidable conjunto de la calle de Teniente Rey. El programa no era de los catalogados de trade mark, ni de los que despiertan un ligero interés entre los fans del más universal de los deportes, porque de antemano se sabía quiénes eran las víctimas y quién los victimarios.

Las glorietas que circundan el cuadrilátero de Pozos Dulces estaban casi vacías al comienzo de los partidos, semi-vacías en los partidos y vacías al finalizar el match de catalanes y gallegos.

Al programa le restó bastante interés, la fiesta que los hispanófilos celebraron en el Lucero como prólogo-inaugural, y lo demuestra que la glorieta central no estaba ocupada nada más que por publiquito gótico del Malecón, que acudieron para aplaudir los malabarismos de Kramer, los shoots de Papas y la colocación de Miró en el matrimonio de zagueros.

FORTUNA Y BALEARES

Los campeones de segunda categoría que tan regular papel están haciendo en el grupo de los torones, fueron los contrarios al Fortuna en la primera tanda de la dominical tarde balompédica, de las que los técnicos señalan como dobles. Antes se había celebrado el centésimo desafío de segunda categoría en opción al trofeo veraniego.

El partido fué bastante malo. Los góticos del Malecón destrozaron a los contrarios jugando futbol, y aunque el marcador no se elevó decisivamente a favor de ellos, bien merecieron los maleconianos tener tres o cuatro tantos más en su favor cuando Ferré-Elías pitó la terminación del encuentro.

En la primera mitad tirando los fortunistas a favor de viento, marcaron dos goals, y al principio de la segunda parte anotaron otros dos tantos, para terminar con un triunfo de cuatro por cero.

Ambos presentaron su team regular, pues únicamente el Fortuna se presentó con un suplente que fué Ismael, cubriendo el puesto de inter-izquierda en sustitución de Pipa. Kramer el famoso húngaro, que tanto ruido dió al debutar en Cuba, demostró que es un formidable extremo-derecha y con verdaderos rasgos de internacional.

CENTRO GALLEGO-CATALUÑA

Los animosos muchachos de Prado "abajo" y los ilustres que masajea el vinatero Borrajo, dieron un entretenido desafío en el encuentro que cerraba el concurso "decenario" relojero.

El Centro Gallego salió a demostrar su valía, muy poco cotizable después de la derrota en Camagüey, y ayer frente a los roji-negros del Cataluña dieron una buena impresión, y una esperanza más para sus parciales en el trofeo que se empezará a discutir el próximo domingo allá por los terrenos del Deportivo Hispano América.

La línea de ataque, huérfana de conductores y bastante desatendida por los artilleros que la componían, escupió ayer con gran energía, y "fusiló" cinco tantos de incomparable factura. Gisleno, el más loco de los forwards, jugó un gran desafío, no enredándose como nos tienen acostumbrados con el pelotón cuando se dispone a desembarcar sus shoots, y anotando él solo cuatro tantos, dió la impresión de que está ganando puntería.

El otro goal de los gallegos fué anotado por Cespon al aceptar un pase cruzado de Morera.

Los vencidos anotaron el tanto de la honra en la segunda parte y casi al finalizar, por un despeje de Turquito, que Janozzo rubricó de botepronto a las mallas.

El Cataluña jugó bien, pero la ventaja del partido a favor del Centro Gallego la dió Gisleno con sus certeros shoots, y Natalio en la zaga que se portó como un formidable defensa.

Morera tiró en la primera parte un penalty, castigado al Cataluña, por una zancadilla a Naya, y Chaira realizó una buena parada, interceptando el cañonazo del "tico" ilustre.

El arbitraje de Hermo también fué bastante fácil, pero superior.

A primera hora contendieron los segundones del Cantabria y Templete en opción al trofeo veraniego. Ganaron los muchachos del Cantabria un goal a cero. Arbitró Castro y lo hizo bien.

MILAGROSAMENTE ESCAPARON LOS CAMPEONES DE ESPAÑA DE UNA DERROTA EN EL CAMPO DE LAS CORTS

En los últimos momentos, el árbitro concedió un penalty injusto a favor de los Campeones de Cataluña, pero el larguero se encargó de rechazarlo.— No tuvo éxito Lloveras en Madrid.—Derrotan al Racing de Santander

MADRID, marzo 4. (UP).— Ante una multitud de 25.000 aficionados se celebró hoy aquí el match entre el Real Madrid, Sub-Campeón de la región y el Deportivo alavés, Sub-Campeón de Vizcaya, los dos clubs que conjuntamente con el Racing de Santander son los que están en los tres primeros lugares en el Primer Grupo.

Los "merengues" tuvieron una actuación brillantísima, pero más aún lo fué el trabajo que realizó Beristain bajo el marco del team vizcaíno. Para él fueron casi todos los aplausos de la afición.

García fué el primero en anotar para el Alavés. El primer tiempo terminó 1 x 0. Pero en el segundo tiempo se anotaron cinco goals. Modesto anotó el segundo tanto alavense; después le tocó a Quesada meter el primero para el equipo local, pero Unamuno, el centro delantero, anotó el tercero del club forastero y después consiguieron los matritenses ponerse en 2 x 3 gracias a una mala decisión de Lloveras que dió por bueno un goal injusto metido por Félix Pérez. En los momentos finales Gual empató el score.

La actuación del árbitro Lloveras fué detestable.

BARCELONA, marzo 4, (UP). — En el Campo de las Corts se reunieron hoy alrededor de 40.000 entusiastas del deporte del balón redondo para presenciar el choque de dos de los más formidables equipos de futbol, el Real Unión, de Irún, Campeón de Guipúzcoa y el Barcelona F. C., Campeón de Cataluña.

El partido resultó estupendo El dominio fué más de los irundarras. Regueiro anotó el primer goal al que siguió otro de Samitier, empatándose por primera vez la anotación y terminando así la primera parte.

En el segundo tiempo, Piera desempató y Echeveste volvió a empatar. Samitier consigue otro goal más y vuelve Echeveste a empatar. Continúa Samitier y mete otro tanto, pero Sagarzazu se cubre de gloria empatando por cuarta vez el encuentro.

En los últimos minutos el árbitro favoreció con un penalty injusto al team local, lo que indignó a los equipiers iruneses que quisieron retirarse del campo de juego. Por fin el castigo lo tiró Walter, el defensa derecho y el larguero se encargó de rechazarlo.

BILBAO, marzo 4. (UP).—Veinticinco mil almas se reunieron hoy aquí para presenciar el match del equipo local, Athletic, contra el Racing de Santander. En los primeros minutos los santanderinos empezaron dominando y ello dió gran entusiasmo a los jugadores forasteros, pero se cansaron pronto y fueron dominados por los atléticos.

Larrinoa marcó el primero para el Racing, pero después Carmelo, Suárez y Calero se anotaron sendos goals, terminando en juego 3 x 1.

El árbitro Camorera, favoreció con su arbitraje a los bilbaínos.
LfF?av;?;zbgkqj·TAOIN ETAO A

ZARAGOZA, marzo 4. (UP).—Tuvo lugar hoy aquí el match entre el Sub-Campeón de Cataluña, Europa, y el Patria de Aragón, Sub-Campeón de esa región. El equipo catalán, por su juego desarrollado, mereció mejor tanteo que el de 3 x 2 que se registró.

Los anotadores de los goals fueron Bestit, Casas y Alcázar por los catalanes. Lakatos, el centro delantero, por los aragoneses, que marcó los dos.

SAN SEBASTIAN, marzo 4. (UP) —La Real Sociedad se anotó hoy un fácil triunfo contra el Real Iberia, de Zaragoza, con anotación de 5 x 1.

Mariscal, Cholín, Bienzobas y Kiriki, fueron los que anotaron los goals. Kiriki, en interior izquierda, anotó dos.

El de la honrilla, Zorrozua, el centro delantero.

CORUÑA, marzo 4. (UP).—El Deportivo de La Coruña batió en toda la línea la Cultural Deportiva Leonesa. Vázquez metió tres goals y los otros fueron obra de Pereiro, Chaco y Moro. Palacio hizo el del equipo forastero.

OVIEDO, marzo 4. (UP).—El Celta de Vigo obtuvo hoy aquí una fácil victoria sobre el Real Oviedo, Campeón de Asturias Morilla, el centro delantero, metió tres goals y Polo, dos.

Perdió Lalo Domínguez

Dinamita Jackson lo noqueó en el quinto round en Lima, Perú

LIMA, marzo 4. (U. P.) Dinamita Jacqson, campeón de peso ligero del Perú, noqueó a Lalo Domínguez, cubano, en el quinto round de un match que iba a ser de diez, celebrado hoy aquí.

Campolo a los EE. UU.

Dice que va a participar en el torneo eliminatorio de los heavies

BUENOS AIRES, Marzo 4. (UP).—Vittorio Campolo, peso completo gigante de la Argentina, que derrotó a Roberto Delfino anoche en un round anunció hoy sus intenciones de embarcar en breve para los Estados Unidos, con el fin de tomar parte en el torneo de eliminación de pesos completo que ha organizado Tex Rickard con el propósito de llegar a medir sus fuerzas con el campeón del mundo, Gene Tunney.

Campolo derribó a Delfino tres veces antes de noquearlo.

Un terrible hook derecho al corazón puso fin a la pelea. La lucha se había anunciado a quince rounds.

Venció el Alianza 3x2

Durante el transcurso del match se registró un formidable escándalo

CIUDAD MEXICO, marzo 4.—UP. Un formidable escándalo, donde hubo verdaderas batallas campales, siguió al desafí ode foot-ball celebrado hoy en esta ciudad entre los teams Alianza del Perú y el España, de Ciudad México a causa de que los espectadores no estuvieron de acuerdo con las decisiones del árbitro. El Perú ganó por score de 3 a 2.

Los espectadores invadieron el campo después del juego, discutiendo las decisiones del referee. La policía detuvo a seis españoles y a dos mexicanos.

Paulino Delaney

NUEVA YORK, marzo 4. (UP.) —Jack Delaney y Paulino Uzcudun pelearán en Tia Juana, México, en abril próximo, si se realizan los planes del Foreigh Club de esta ciudad.

Joe Jacobs, el Manager de Delaney, recibió hoy un telegrama pidiéndole condiciones para la participación de su hombre en el bout. Se sabe que Jacobs ha contestado pidiendo cincuenta mil pesos de garantía para Delaney. Humbert Fugazy, promotor de Brooklyn, también está interesado en el match Delaney-Uzcudun.

ENTIDAD DE BASKET BALL

LA PAZ, Bolivia, Marzo 3. (UP).—La Asociación de Basket Ball se constituyó hoy en esta capital.

CHARLAS DE TENNIS

Por Rogelio París

Penoso es decirlo, pero los juniors de este año han demostrado poco calibre.—No deben ser factores en próximas competencias.—Manolo Alvarez conquista para Cárdenas su primer torneo.—Amalita Castañeda, y Meana, champions mixed-doubles.—Un receso debidamente esplicado y dedicado a los maliciosos de estos trópicos.

El Campeonato Nacional de Novicios de 1928 ha pasado a la historia, y con cierto desencanto hay que agregar que en el desarrollo del mismo no se ha destacado entre el conjunto masculino ningún novato de verdadero calibre que pueda ser considerado como factor de importancia para el próximo torneo abierto que comenzará el sábado 10.

Fácil será recordar para los fanáticos el hecho de que desde la institución del Campeonato de Novicios, en el año 1924, todos los ganadores en los eventos individuales, sin excepción alguna, al dar el salto de una categoría a la otra, cayeron por derecho propio, entre la flor y nata de nuestros tennistas; díganlo sinó los nombres de Upman, Avellanal, Vollmer y, no sin antes impetrar perdón por mi insultante inmodestia, el que esto escribe.

Este año, sin embargo, me temo que nuestro flamante campeón Junior no sólo sea incapaz de hacer sentir decisivamente el peso de su raquet en el próximo Nacional y por ende haya que considerarlo aún muy verde para pensar en él como materia prima para nuestros futuros equipos de Davis Cup, sino que es problemático que pueda ocupar puesto entre los primeros diez del ranking del presente año.

Con respecto al resto de los eventos y en particular a aquellos accesibles a las damas, con las únicas excepciones de Amalita Castañeda y Alicia González Lanuza, ganadora y runner-up de los tres eventos, respectivamente, el resto del "entry" no se significó ciertamente por sus perspectivas para un cercano futuro.

LA AUSENCIA DEL LOMA

Responsable en grado superlativo de semejante resultado lo ha sido sin duda alguna la ausencia total de la representación lomista por causas que es preferible no comentarlas, ya que al menos entre los hombres, el conjunto junior bolshevike integrado por Ramiro de Cárdenas, Sammy Albizuri, Miguel A. Fernández, Armando Prieto, etc., lucía muy superior al presentado por cualquier otro de los clubs contendientes.

Sin embargo, esta misma debilidad observada entre los aspirantes de este año, ha traído una consecuencia altamente beneficiosa para el sport y ésta no es otra que el interés despertado y que ya difícilmente decaerá entre los muchachos universitarios al lograr, en su debut en torneos nacionales, arribar a los finales de los dos eventos masculinos. Inútil es insistir sobre las ventajas que reportará este hecho para el futuro, ya que es de todos bien sabido la inyección de entusiasmo que los animosos Caribes saben aplicar en cuantas competencias prestan su concurso.

CARDENAS EN EL MAPA

Manolo Alvarez, el cangrejero cien por ciento, mortificado por el imperdonable descuido de la Comisión de Campeonatos al no "sembrarlo" no estimándolo en su justo valor, conquistó para la Perla del Norte su primer campeonato nacional de tennis al batir fácilmente, contra la expectación de todos, a Alejandro Portel-Vilá, el finalista universitario de ambos eventos, en un match que se significó por los racimitos de juegos que Alvarez se complacía en reunir para finalizar cada set.

Así procediendo, el primer set después de inclinarse ligeramente a favor del Caribe 2-1 pasó al score cangrejero mediante su primera racha de cinco games seguidos. De idéntica manera en el segundo, después que Portel Vilá asumió la cómoda delantera de 4-2, manufacturó Alvarez su segunda cadena de cuatro juegos y convencido ya de que el sistema ofrecía maravillosos resultados, en el último episodio, después de un empate a uno, fabricó el tercer racimo de cinco straight-games para completar su hazaña y graduarse "senior" con la sencilla ceremonia de las felicitaciones de ritual.

El partido en sí, aunque parezca severo en mis juicios, no ofreció más particularidad que los avances inoportunos de Portel-Vilá unido a la poca velocidad de sus strikes y la ligereza con que Alvarez supo cubrir el court limitándose más que nada a devolver esperando pacientemente el error del adversario.

Esperemos a ver las nuevas actuaciones del flamante campeón en el próximo torneo para poder juzgar cuál es el límite de su capacidad.

AMALITA, TRIPLE GANADORA

En el match que puso punto final al torneo y en el cual se decidía la superioridad del departamento de mixed-doubles entre vedadistas y luckystas, Amalita Castañeda, pareada con Meana logró su tercer triunfo en otras tantas competencias al batir al dueto González Lanuza-Iglesias 4-6, 6-1 y 6-2, en un match que tuvo la virtud de no emocionar a los espectadores, no obstante la pérdida del primer set por parte de quienes consideraban un "cinch" el partido.

Ni vencedores ni vencidos jugaron en su mejor forma y ello se tradujo en un match lento e incoloro que sin penas ni glorias pasó a aumentar la colección de victorias que ha enriquecido el record del Lucky en este Campeonato, para festejar las cuales, según ya hube de anunciar ayer, se celebrará esta noche en dicho club una fiesta a la que, por cortesía del doctor Codina, su insustituible Presidente, me encuentro amablemente invitado. Aunque desde luego, es cosa que a nadie le interesa, diré que pienso asistir y no prometo mañana una relación de índole social, con listas de concurrentes, detalles florales y decorativos y otros accesorios del caso, por no caer dentro de mi radio de acción en primer término y en segundo, por la causa que en los próximos párrafos paso a explicar.

ESTA CAUSA

No es otra que la temporal interrupción que sufrirán estas "Charlas" hasta la terminación del Campeonato Nacional Abierto y la "causa de esta causa", es la imposibilidad en que me veo, no obstante mi mejor voluntad de dividir mi tiempo entre mis ocupaciones habituales y las periodísticas, cuando todo el tiempo me luce poco para dedicarlo a mi preparación para el Torneo.

Después de infinitos cálculos a base de repartir equitativamente las 24 horas de que consta el día, he llegado a la conclusión de que, una de dos, o agrego horas o rebajo responsabilidades, y convencido de lo difícil que resultaría lo primero, me veo en la necesidad de sacrificarme en lo segundo, sacrificio éste que ya he tenido el honor de decir en qué consiste.

¡ATENCION, PILLINES!

He creído de inevitable necesidad hacer estas declaraciones, ya que, conocedor de la malicia tropical de mis conciudadanos, presumía que de no hacerlo así, más de una frasecita irónica comentaría el entusiasmo con que comencé estas labores aunque descuidando el llenar bien el tanque para que la gasolina me durara largo tiempo

No, mis queridos amigos, que así hubieráis podido discurrir. La gasolina no se me ha acabado, sino todo lo contrario; dispongo de una abundante provisión que he reservado cuidadosamente para volver a echar a andar este motor, con más bríos que nunca, una vez que pasen las preocupaciones mentales y las molestias materiales que son factores de primera fuerza durante el desarrollo de nuestro máximo torneo.

Así es que, explicado el asunto, paso, con el permiso de ustedes a colgar provisionalmente la pluma, en la seguridad completa de que cada uno de ustedes haría exactamente lo mismo, en igualdad de circunstancias.

M.E.C.D. 2016

GRAN PROGRAMA PARA EL DIA DE ELECCIONES EN EL HIPODROMO DE MARIANAO

JUARISTI Y GUILLERMO DEJARON EN 26 A EGUILUZ Y NAVARRETE

Después de una gran decena ganaron el prólogo de anoche Juanito y Llano.—Hernández y Abando quedaron en 20.—Peloteando largo y bravo las parejas del segundo llegaron a la par a la trágica.—Lo ganaron Lucio y Larrinaga. — La primera quiniela: Arnedillo y la segunda: Guillermo.

HASTA EL MARTES NI PREGUNTEN USTEDES POR EL PELOTEO EN EL ANCIANO JAI-ALAI

Otra vez se reúnen todos los fanáticos de la Habana; otra vez concurren con los de la Habana todos los de la comarca habanera; gritan unos; aplauden los otros; todos están dementes y pidiendo guerra sin cuartel, tocando las palmas. llega Don Himno; pasa grave y austero: se va sin saludar y salen los caballeros del prólogo, de veinticinco tantos, primero del nocturno del domingo.

De blanco. Juanito y Llano, contra los azules Hernández y Abando; peloteando las dos parejas rudo y abundoso en la salida, suben iguales y casi iguales toda la primera decena, que empatan en dos, cinco, siete y nueve. A ovación por confusión numérica. Pero allí se acabaron los empates; por la gracia de Jaunito, gracia muy graciosa de Guane y por la gentileza de Llano, que cuando viene allanando aplana. Pues instrumentando un arrogante ataque y sin soltar de la mano la sartén, redujeron a la defensa a los dos azules, que por mucho que trataron de levantar la cresta les dieron en la cresta cuando llegaban a los veinte del pelao sin afeitar. Ovación a los de patio.

Se lleva la primera quiniela Arnedillo Menor; y salen cesta en ristre los cuatro prohombres peloteantes del segundo, de treinta tantos. De blanco, Arnedillo y Ansola, contra los azules Lucio y Felipe Larrinaga. Y nació a la vida tranquilo y sereno como un sereno de comercio, de esos que tardan más en moverse que una grúa. Los azules por delante en la salida; por delante en la primera decena y por delante en la segunda decena, y bastante desahogados; pero en la tercera hubo equimosis, desgarradura y fractura violenta de los chalecos; pues los azules se empeñaron en empatar y jugando horrores de bien no sólo lo empataron en la cifra trágica y desgarradora, sino que lo ganaron. Los blancos, como nosotros, no lo querían creer ni como broma; pero en la taquilla así se lo participaron poniéndole el consabido cuño de la catastrófica que chalecos sufrieron y que lloraron los corazones.

—¡Santo Dios!

Se lleva la segunda quiniela Guillermo, y llorando lo de la trágica anterior, le metimos el diente al fenomenal, entre los blancos, Eguiluz y Navarrete, contra los azules Juaristi y Guillermo, y peloteando los cuatro conforme a categoría, estilo y rudeza muy fenomenal pelotean las dos decenas primeras de manera altiva y soberbia; la salida fué azul y el primer empate en seis; empates que se repitieron en siete, doce, catorce, dieciseis, diecisiete, diciocho y diecinueve; en este último las dos parejas pelotearon un tanto enorme, donde se ajustaron todas las grandezas del deporte. Delirante ovación. Continuaron. Y en dos rachas finales muy buenas lo ganaron los azules; pero los blancos llegaron a los veintiseis. La pelea tuvo momentos enormes.

Hasta el martes ni pregunten ustedes por el peloteo en Concordia.

HABANA-MADRID

Programa oficial para la función continua que se celebrará desde las 3 a las 12 p. m. del lunes 5 de marzo de 1928.

Primer partido a 30 tantos, con apuestas:
Elena y Gloria, blancos, a sacar del cuadro trece.
Lolita y Joaquina, azules, a sacar del cuadro doce.

Primera quiniela de combinación a 6 tantos, con apuestas: Paulina, Carmina, Emilia, Lolita, Mary y Elena.

Segundo partido a 30 tantos, con apuestas: Mary y M. Consuelo, blancos a sacar del cuadro 13. Asunción y Petra, azules, a sacar del cuadro doce.

Segunda quiniela de combinación a seis tantos, con apuestas: Asunción, Sagrario, Joaquina, Gloria, Petra y María Consuelo.

Tercer partido amateurs a 30 tantos, sin apuestas.

Cuarto partido amateurs a 30 tantos, sin apuestas.

Quinto partido a 25 tantos, con apuestas: Emilia y Elvira, blancos a sacar del cuadro trece. Mary y Elena, azules a sacar del cuadro once.

Tercera quiniela de combinación a seis tantos, con apuestas: Emilia, Mary, Lolita, Elvira, Elena y Pilar.

Sexto partido a 30 tantos, con apuestas: Lolita y Antonia, blancos, as acar delcuadro 13. Carmina y Consuelín, azules, a sacar del cuadro 12 y medio.

Sexta quiniela de combinación a seis tantos, con apuestas: Delfina, Consuelín, Antonia, Eibarresa, Aurora y Gracia.

Séptimo partido a 30 tantos, con apuestas: Eibarresa y Aurora, blancos a sacar del cuadro 11 y medio. Paula y Gracia, azules, a sacar del cuadro 13 y medio.

JUNTA EN EL REAL IBERIA

De orden del señor Presidente y de acuerdo con lo que determina el artículo 23 de nuestro Reglamento, se cita a Junta General ordinaria, para el jueves día 8 a las 9 p. m.

Como los asuntos a tratar son de suma importancia, se suplica la presencia de todos los asociados.

José Novo, Secretario.

A-4732

ne el teléfono de la Sección de Deportes del DIARIO DE LA MARINA. La Cuban Telephone se ha visto obligada a cambiarnoslo. Tomen nota de ello los lectores para cuando necesiten de nuestros servicios.

GINEBRA AROMATICA DE WOLFE
LA UNICA LEGITIMA
Importadores Exclusivos
: : en la República : :
PRASSE & CO.
Telefóno A-1694 - Obrapía, 17 - Habana

La Justa de los 6 Días

Jimmy McLarnin fué quien actuó de starter

MADISON SQUARE GARDEN, Nueva York, marzo 4. (U. P.) Un disparo de pistola hecho por Jimmy McLarnin, el magnífico peso ligero de la costa del Pacífico, dió comienzo esta noche a la cuadragésima cuarta carrera internacional de bicicletas, que durará seis días, en este velódromo. Quince teams arrancaron. Eran las nueve de la noche.

Ocho mil personas llenaban las inmensas graderías cuando fué iniciada la competencia. Alfonso Zuchetti, miembro del team italo-belga, tomó la delantera desde los primeros momentos, manteniéndola por un lap, hasta que el veterano Reggie McNamara, que ahora forma pareja con Charley Winter, lo pasó.

Sólo hubo una sustitución del último minuto en los teams anunciados: la de Louis Benezatto, italiano, que sustituyó al holandés Klaas Van Nek, el que se lesionó en las prácticas del sábado. La pareja es Dave Lans, note americano.

La enorme muchedumbre no se animó hasta que el italiano Maurice Brocco relevó a su compañero, el alemán Otto Petri. La primera caída de la jornada ocurrió cinco minutos después y Brocco fué precisamente la víctima. El ciclista rodó un largo trecho, siendo auxiliado en su camilla.

Lawn Tennis en Miami

PLAYA DE MIAMI, Estado de Florida, marzo 4. (U. P.) Francis Hunter, segundo en el ranking de tennis de los Estados Unidos, derrotó a John Hennessey, quinto en el mismo escalafón, ganando el título de campeón del Sur de la Florida. El match duró los cinco sets: 6-2, 8-6, 5-7, 3-6 y 7-5.

FRONTON JAI ALAI

RESULTADO DE LA FUNCION DE AYER

Primer partido a 25 tantos: Juanito y Llano, blancos, contra Hernández y Abando. Lo ganaron los blancos; jagaron a $4.00. Los azules se quedaron en 20 tantos.

Primera quiniela a 6 tantos: Arnedillo menor. Pagó a $3.00.

Segundo partido a 30 tantos. Lo ganaron los Azules, que eran Lucio y Larrinaga. Pagaron a $3.40. Los blancos, que eran Arnedillo Menor y Ansola, se quedaron en 29 tantos.

Segunda quiniela a 6 tantos: Guillermo. Pagó a $3.00.

Tercer partido a 30 tantos: Lo ganaron los azules, que eran Juaristi y Guillermo. Los blancos, Eguiluz y Navarrete, se quedaron en 25 tantos.

PROGRAMA PARA HOY, MARTES

Primer partido a 25 tantos: Hernández y Aristondo, blancos; Juanito y Llano, azules. A sacar blancos y azules del cuadro 9 1-2.

Primera quiniela a 6 tantos: Lucio; Abando; Ansola; Machín; Larrinaga; Arnedillo Menor.

Segundo partido a 30 tantos: Lucio y Ansola, blancos; Arnedillo Menor y Machín, azules. A sacar ambos del cuadro 9 1-2.

Segunda quiniela a 6 tantos: Irigoyen Menor; Gutiérrez; Eguiluz; Juaristi; Guillermo; Ugartechea.

Tercer partido a 30 tantos: Arne-
Tercer partido a 30 tantos: Irigoyen Menor y Teodoro, blancos; Juaristi y Guillermo, azules. A sacar ambos del cuadro 10.

Ha Desaparecido Todo el Pesimismo de los Expertos Americanos

Los triunfos de Lloyd Hahn ahora hacen concebir triunfos en la Olimpíada

NUEVA YORK, marzo 4.—El pesimismo con que los expertos en tracks veían las probabilidades de éxito de los atletas norteamericanos en los eventos de carreras en Amsterdam durante los próximos juegos olímpicos, ha desaparecido en gran parte debido al record que para la media milla ha establecido Lloyd Hahn, de Nebraska, usando los colores de la Asociación Athlética de Boston, el sábado por la noche, en los momentos en que terminaba la temporada de track bajo techo.

El pesimismo acerca de las perspectivas de Hahn, Conger y otros corredores de distancia media contra las estrellas europeas, se desvaneció cuando Hahn logró recorrer las 880 yardas (media milla) en 1:51 2-5, batiendo el record mundial.

El plan de enviar a Hahn al extranjero antes que al resto del team norteamreicano ha ganado el favor del público como resultado de este nuevo record bajo techo establecido el sábado por la noche como el toque final de la temporada de track y field de invierno. Incidentalmente este record es menor que los que se han establecido al aire libre.

Hasta ahora la Unión Atlética Amateur fruncía el ceño cada vez que se le hablaba de la proposición de enviar al nebraskano, o a cualquier otro atleta norteamericano, delante del team regular, pero ahora se dice que permitirá un training preliminar de un mes con tal de que él o sus amigos paguen los gastos en ese tiempo.

El doctor Otto Peltzer, maestro de escuela alemán, que estuvo en la función de anoche, aplaudió a Hahn, recomendando con urgencia que el corredor de la Asociación Athlética de Boston pase un mes en Inglaterra u Holanda antes de ir a los Juegos Olímpicos.

Ferris explicó que era política de la Unión Atlética Amateur insistir en que todos los atletas que deseen formar parte del team olímpico norteamericano compitan en las pruebas seccionales y finales.

"Esto es lo que se ha venido haciendo siempre", dijo el secretario Dan Ferris. "¿Por qué Hahn ha de ser favorecido?" Convino, sin embargo, en que si el nebraskano quiere ir al extranjero, podrá hacerlo a sus propias expensas.

"La Carrera del Siglo"

El pelotón de los corredores pasó ayer por Ascot Park. en Los Angeles

LOS ANGELES, marzo 4. — (U. P) — La carrera a pie trascontinental de 3.400 millas promovida por C. C. Pyle, promotor de "Red" Grange y Suzanne Lenglen, continuaba a las tres de la tarde de hoy, hora de Pacífico. Un pelotón de 250 corredores que representan prácticamente a todas las naciones del mundo, pasó por Ascot Park, en esta ciudad, dirigiéndose a Nueva York.

En el Stadium de ols Yankees, en Nueva York, espera la suma de 48 mil pesos a los diez primeros corredores que crucen el país en el menor tiempo. El vencedor de la "carrera del siglo" recibirá 25 mil pesos y los restantes se dividirán en partes iguales la suma de 23 mil pesos.

PUENTE, Estado de California, marzo 4. (UP).—Willie Kolehmainn, famoso corredor finlandés de distancias, ganó el primer lap del Maraton a campo traviesa, organizado por C. C. Pyle, consistente en el recorrido de Los Angeles a Nueva York (3.400 millas), al hacer la distancia de Los Angeles a Puente, 16 millas y media, en una hora 3 minutos 29 segundos.

Cuba y la Olimpiada

El Comité Internacional Olímpico se interesa por que Cuba envíe una representación

El Comité Olímpico Internacional se interesa mucho porque Cuba envíe una representación a las próximas Olimpiadas. Así al menos ha declarado el señor Leonardo Bravo, Cónsul de Cuba en Amsterdam, en un informe que ha enviado a la Secretaría de Estado, que dice así:

"Tengo el honor de informar a usted, que con motivo de una amable invitación que recibí para visitar los trabajos del Stadium que la ciudad de Amsterdam está construyendo para la celebración de las próximas Olimpiadas, tuve la oportunidad de departir con varios miembros del Comité Ejecutivo y de la Secretaría del Comité Olímpico, los que se interesaron mucho por obtener noticias de la participación que tendrá nuestro país en dicho evento, mostrando vivísimo interés porque Cuba, que se ha distinguido notablemente en los deportes, no deje de estar representada en la IX Olimpiada.

A título de información, pongo en su conocimiento que la Argentina, Brasil, Uruguay, Chile, Méjico, Bolivia y Haití, no sólo han aceptado la invitación, sino que están preparándose con todo interés y que de acuerdo con sus Comités Olímpicos, el Comité Neerlandés ha hecho el nombramiento de los respectivos "attachés".

Estimo de mi deber informar a esa Secretaría, para que si lo tiene a bien dé traslado a la Federación Atlética de Cuba, que si ha pensado en enviar su representación, debe con tiempo preocuparse del problema de alojamiento, pues a esta fecha, queda poco disponible no sólo en Amsterdam sino en las otras ciudades, incluso La Haya.

El señor Cónsul del Uruguay ha resuelto ya esta cuestión, arrendando una vivienda en las inmediaciones de Amsterdam, que servirá de hotel a los atletas uruguayos.

España, Alemania, Francia y otros países ya han hecho sus pedidos de local y tengo entendido que la Argentina, loc Estados Unidos, Brasil e Italia proyectan el envío de buques en los que se alojarán sus representantes durante el tiempo que duren las justas.

Players que Presentarán Esta Temporada los Red Sox de Boston

Véase a continuación el nombre, posición, peso, edad, estatura, modo de batear, modo de tirar y club a que perteneció en 1927, de los jugadores que presentarán los Red Sox de Boston en la season que comenzará el mes que viene:

Player	Posición	Ed.	Est.	Peso	Bat	Tir	Club 1927
Bennet, Francis A	Pitcher	22	5.10½	163	R	R	Portland Me
Bradley, Herbert T	Pitcher	24	6.00	170	R	R	Waterbury
Bushey, Frank	Pitcher	21	6.00	180	R	R	Lewiston
Cremins, Robert	Pitcher	22	5.11	160	L	L	Red Sox
Garrison, Clifford	Pitcher	21	6.00	180	R	R	Edinburg
Harris, W. Bryan	Pitcher	30	6.06	185	R	R	Red Sox
MacFayden, Daniel K	Pitcher	21	5.11	160	R	R	Red Sox
Morris, Edward	Pitcher	28	6.02	185	R	R	Mobile.
Ruffing Charles H	Pitcher	23	6.00	180	R	R	Red Sox
Russell, Jack	Pitcher	22	6.01	153	R	R	Red Sox
Settlemire, Merle	Pitcher	24	5.09	156	L	L	Mobile
Simmons, Patrick	Pitcher	19	5.11	172	R	R	Salem
Wilson, John S	Pitcher	21	6.02	164	R	R	Waterbury
Wiltse, Harold J	Pitcher	24	5.09	168	L	L	Red Sox
Berry, Charles F	Catcher	25	6.00	185	R	R	Dallas
Connolly, Edward	Catcher	19	5.10	175	R	R	Semi-Pro
Doherty, Edward A	Catcher	22	5.10	160	R	R	Holy Cross
Heving, John, A	Catcher	28	5.11	175	R	R	Toledo
Hofmann, Fred C	Catcher	33	5.11	185	R	R	Red Sox
Cicero, Joseph D	Infielder	16	5.08	167	R	R	Easton
Hinson Paul	Infielder	20	5.10	150	R	R	Joplin
Hyer, Charles S	Infielder	24	5.10½	163	L	R	Red Sox
Regan, William, W	Infielder	28	5.10	155	R	R	Red Sox
Rogell, William	Infielder	22	5.10	160	B	R	Red Sox
Rollings, Russell	Infielder	21	5.11	164	L	R	Red Sox
Rothrock Jack	Infielder	23	5.11½	165	B	R	Red Sox
Todt, Philip, J	Infielder	27	5.10½	165	L	L	Red Sox
Flagstead, Ira	Outfielder	34	5.03	164	R	R	Red Sox
Loepp, G. H.	Outfielder	24	5.11	170	R	R	Selma
Taitt, Douglas	Outfielder	24	6.00	176	L	R	Nashville
Tarbert, Arlie W	Outfielder	23	6.00	160	R	R	Red Sox
Williams, E. Denny	Outfielder	28	5.08½	150	L	R	Mobile
Williams, Kenneth	Outfielder	34	6.00	170	L	R	Browns

Nota: Donde dice "Batea" y "Tira" la (L) quiere decir zurdo y la (R) derecho.

ESTE VERANO HABRA REGATAS DE BOTES MOTORES TRASATLANTICOS

Una muchacha inglesa y un capitán americano se proponen atravesar el charco desde sus respectivos países en pequeñas embarcaciones

NUEVA YORK, marzo 4. (UP).— Parece que las competencias de botes motores serán este año la sensación deportiva, al igual que las de natación lo fueron en 1926 y las de aviación en 1927. Los preparativos de una regata trasatlántica, sin escalas, de botes motores, ya han entrado en la fase de la realización.

La primera iniciativa norteamericana, inspirada en la reciente información de Inglaterra de que Miss. Betty Corsairs, una entusiasta de las competencias de botes, espera lanzarse a través del Atlántico este verano en una embarcación de cuarenta pies de eslora, fué conocida hoy.

El Capitán Reginald H. Bunt, de Mount Vernon, anunció que está dispuesto a competir con Miss Corsairs en un bote diseñado por él, y que tendrá 26 pies de largo, si encuentra quien le apoye económicamente. Se sabe que el bote del Capitán Bunt hará treinta millas por hora con el motor de cien caballos de fuerza que el intrépido yachtman quiere instalar en él, y que haría el viaje de Nueva York a Liverpool en cuatro días, salvo accidente.

Bunt no cree que la audaz intentona de correr de los Estados Unidos a Inglaterra en una embarcación tan pequeña sea un suicidio. El Capitán es un veterano de la Guerra Mundial y miembro de la milicia naval y tiene seis años de experiencia como maquinista y piloto de yates de gran potencia de máquinas. Bunt ha persuadido a un marino de treinta años de servicios para que le acompañe en la aventura.

Al anunciar que está buscando alguien que le apoye financieramente, Bunt ha declarado que ha mostrado sus planes a Jay Smith, presidente de la Chris Craft Boat Company, y a otros expertos en botes motores, y que todos han aprobado el proyecto.

En opinión de muchas autoridades los riesgos de cruzar el Atlántico en un bote de pequeña eslora son mucho mayores que los que esperan a quienes se lancen en aeroplano por encima del oceano, de un continente a otro. Por otra parte, nunca se ha intentado semejante travesía, pero no se le considera imposible.

Mañana se Decide el Campeonato de Basket Femenino

Marquesitas y Viboreñas han hecho muy buenas prácticas en estos días para ese game

Mañana martes es el día señalado por los organizadores del campeonato femenino de basket ball que se celebró en el floor del V. T. C. para decidir el empate que registraron los teams del Vedado Tennis y Loma al terminarse oficialmente el schedule del campeonato.

Ambos fives terminaron el schedule oficial con el mismo porcentage, cinco victorias y una derrota, y esto ha hecho posible la celebración de un encuentro extra para decidir la supremacía basketbolística entre nuestras feminas.

Mañana es el día escogido para esa importantísima batalla y a ella concurrirán los dos fives perfectamente preparados, pues han venido haciendo muy buenas prácticas el martes pasado, día en que terminó el campeonato.

Martica Ferrer, Consuelo Batista, Mercedes Menocal, Josefina de la Rosa y Baby de Cárdenas que son las columnas más formidables del team azul, irán a la lucha dispuestas a conquistar la victoria, pero Nena Suárez, Gisela Comallonga, Totó López Senén, Rosita Vega y Margot de Feixas, del team viboreño están preparadas para detener cualquier ataque y jugarán rápido desde muy temprano a fin de anotar los puntos suficientes para asegurar la victoria.

El match resultará en extremo interesante, esperándose que se registre un nuevo record de entradas, habida cuenta de que el game es completamente de "botella".

LOS RED SOX JUGARAN EL PROXIMO MIERCOLES CON LOS CARDENALES

BRADENTOWN, Estado de Florida, marzo 4. (UP).—El manager Bill Carrigan, del Boston Red Sox, declaró esta noche que dividirá su team en dos grupos el lunes, practicando los reclutas desde las diez hasta el mediodía, hora en que se presentarán los regulares.

Los Red Sox jugarán con el San Luis Cardenales aquí el miércoles, en el primer juego de exhibición de la temporada.

GRANDE
INYECCION "G" GRANDE
Cura de 1 a 5 días las enfermedades secretas por antiguas que sean, sin molestia alguna.
ES PREVENTIVA Y CURATIVA

Los Drivers de Fama Mundial que Serán Vistos el 24

Y también el 25 de este mes en la pista del hipódromo Oriental Park dan la nota de actualidad por sus records y lo que se espera de ellos.

Lo que desde hace tantos años ansían poder presenciar los miles de fanáticos del automovilismo en nuestro patio, pronto han de lograrlo, merced a las acertadas gestiones que en ese sentido han llevado a cabo los promotores Charles F. Flynn, Sammy Tolon, Miguel Suárez y Rafael Posso, para traernos a los primeros espadas de los speedways americanos como De Paolo, Saunders Stapp, Moore y De Palma.

En 1920 fueron vistos en Oriental Park varios de los verdaderos ases del timón también, pero en aquella ocasión faltaba a esas justas de velocidad el poderoso aliciente que la actual empresa supo infiltrar a las mismas. La competencia contra esos ases de los buenos drivers que por acá tenemos, y equipados con carros de igual calibre, que con sumo acierto requirieron esos mismos promotores para tan grata finalidad.

Luego tenemos, que no ha de tratarse de majaretes entre los drivers importados, y sí de verdaderas luchas entre los colosos del timón, mereciendo este último adjetivo los del patio que como Marcelino, Campuzano y Manolo Quevedo, han demostrado en más de una ocasión que poseen el flus necesario para salir airosos contra los que se titulan maestros de los speedways.

En la forma en que se vienen concertando los números para tan colosales eventos en Oriental Park los días 24 y 25 del corriente, parece que al fin los diligentes promotores se darán el gusto de ofrecer tan clásicos números como justas internacionales en que estarán representados los Estados Unidos, con un fuerte contingente, España con dos corredores, Italia con otros dos ases, y Cuba con dos valientes semi-profesionales como Manolo Quevedo y Santiago Campuzano.

Se concierta también como número que mucho ha de gustar, una justa entre carros de bajo precio, como Ford, Chevrolet, Whippet y otros de igual categoría.

Para mañana deberá llegar a la Habana, y no tardará en ser sacado de la Aduana, el Frontenac Special que ha de pilotear en todas esas justas el muy popular driver Marcelino Amador. Este igual que Manolo Quevedo, Potaje y Campuzano, han de ser figuras principales en diversos matchs races. Los dos Miller Special para corredores cubanos deberán llegar a la Habana a fines de esta semana.

Ya está funcionando la oficina instalada por los promotores y organizadores de esas grandes carreras de automóviles en Oriental Park los días 24 y 25 del corriente, en la Manzana de Gómez número 360, teléfono M-2258. Allí se facilitarán informes de todas clases a los que se interesen de alguna manera por tan magnos acontecimientos, que habrán de revolucionar al mundo automovilista.

Con Gran Exito se Inauguró el Base Ball Intercolegial

La Salle derrotó al Instituto con score 10x3.—El General Alemán izó la bandera y el doctor Clemente Inclán lanzó la primera bola

Ayer por la mañana, en el magnífico Stadium de los Caribes tuvo lugar la inauguración del Campeonato Intercolegial de Base-Ball, correspondiente al año 1928.

Este Campeonato, en el que toman parte además del Instituto, ganador de los años 1926 y 1927, los colegios de Belén y La Salle, promete ser uno de los más reñidos, y el entusiasmo que existe entre los colegiales quedó plenamente manifestado ayer, al inaugurarse el champion por la gran cantidad de público que asistió, y que en su entusiasmo aplaudió las buenas jugadas de ambos teams.

Antes de empezar el Campeonato, se hizo un bello desfile al asta del centre-field, en el que iban varias compañías de muchachas del Instituto, quienes fueron muy aplaudidas al pasar frente al stand. Al frente marchaban el General José B. Alemán, Secretario de Instrucción Pública; Coronel Serafín Espinosa, director del Instituto de la Habana; doctor Clemente Inclán, Presidente de la Comisión Atlética Universitaria; doctor Gustavo Bock, Presidente de la Liga Intercolegial de Cuba; Comandante Franca, Sub-director del Instituto; doctor Aragón, Rodríguez Viada, Teniente González y otros más que no recordamos. Los jugadores de todos los teams que toman parte en este Campeonato fueron también hasta el centre field, donde el Honorable Secretario de Instrucción Pública izó la bandera nacional mientras la banda de la Marina tocaba el Himno Nacional. Luego el Coronel Serafín Espinosa, director del Instituto, izó la bandera de su institución, mientras las muchachas cantaban el Himno del Instituto.

Del centre field se dirigieron al centro del diamante, lanzando el doctor Clemente Inclán la primera bola, con que se inauguraba el Campeonato Intercolegial de 1928, y que resultó un perfecto strike.

El juego fué ganado por el team de la Salle, quien acumuló 10 carreras, mientras que los "siboneyes" sólo hacían tres; en un juego en el que abundaron las buenas jugadas, las que fueron aplaudidas por los numerosos fanáticos.

Los "sallistas" demostraron ayer que tienen madera para ganar el champion, y se entretuvieron en darle diez hits a los diferentes pitchers que utilizó Horacio Alonso en la línea de fuego.

Sánchez, el short-stop de los "sallistas" fué uno de los más distinguidos en el juego, mientras que sus compañeros Cárdenas, Escobar, Alvarez y Sanjurjo, se distinguían en el uso de la jeringuilla.

Cervantes, el pitcher, pitcheó como un consagrado, y en el segundo inning, después de haber dado tres bases por bolas, y sin tener ningún out, supo trabajar a los contrarios, ponchando a los dos siguientes bateadores, aunque no pudo evitar que cristalizasen dos carreros los siboneyes.

Horacio Alonso, el manager del Instituto tuvo ayer que utilizar a todos sus reclutas, ya que las nuevas disposiciones de la Liga Intercolegial le han obligado a hacer una nueva novena. Albear, el heredero del nuevo manager Caribe, Calderín y "Tino" Argimón, fueron los distinguidos de ayer por los siboneyes.

El score del juego fué:

DE LA SALLE

	V.	C.	H.	O.	A.	E.
A. Alvarez, cf	4	0	2	3	0	0
M. Sanjurjo, 3b	3	1	2	0	0	0
R. Sánchez, ss	5	1	1	1	1	0
L. Cervantes, p	2	2	1	1	2	0
M. Cárdenas, rf	3	2	2	0	0	0
M. Escobar, 1b	4	1	2	4	0	0
O. Cañal, c	2	1	1	10	0	0
M. García, lf	4	1	1	2	0	0
R. Coyula, 2b	4	1	2	0	0	0
Totales	31	10	14	21	3	0

INSTITUTO

	V.	C.	H.	O.	A.	E.
M. Albear, lf	3	0	1	2	1	0
P. Montejo, cf	4	0	0	1	0	0
C. Muñoz, 1b	2	1	0	5	1	0
E. Calderin, rf	4	0	2	0	1	1
J. Vázquez, 2b	3	1	0	2	0	0
C. Argimon, ss	1	1	1	3	4	1
O. Buillas, 3b	2	0	0	3	1	0
M. Alonso, c	2	0	0	3	2	0
A. Pérez, p	3	0	0	0	2	0
Falsa, 3b	0	0	0	0	0	0
Yero, p	0	0	0	0	2	0
Torres (x)	1	0	0	0	0	0
Marcos, c	0	0	0	1	0	0
Totales	25	3	4	21	14	2

ANOTACION POR ENTRADAS

De La Salle	010	130	5—	10
Instituto	020	000	1—	3

SUMARIO

Three base hits: Calderin.
Two base hits: M. Sanjurjo; M. García.
Sacrifice hits: C. Argimón.
Bases robadas: M. Cárdenas; M. Albear; R. Sánchez.
Struck outs: por Pérez 3; por Mesa 0; por Cervantes 10; por Yero 0. Buillas 0; Guerra 0; Calderin 1.
Bases por bolas: por Pérez 3; por Yero 1; Mesa; por Cervantes 6; por Buillas 1; Guerra; Calderin 2.
Tiempo: 2 horas.
Umpires: Atan, home; Macías, bases.
Anotador: Bib Leaguer.
Observaciones: a Pérez 8 hits y 5 carrer as en 4 innings. Torres bateó por Alonso.

Frankie García se Batirá el Sábado

El boxer californiano Frankie García que venció a Juan Antonio Herrera el sábado antepasado, se prepara para un nuevo encuentro este sábado entrante; su contrario será un boxer americano de cartel que le importarán los promotores Ríos, Fowler y Pincho Gutiérrez. Ya lo saben los fanáticos, prepárense a ver otro gran encuentro.

Balompié en España

MADRID, Marzo 4. (UP).—A continuación van los resultados de los juegos que se celebraron hoy en España en opción al Campeonato Nacional:

PRIMERA DIVISION
Celta 5; Racing de Sama 1.
Oviedo 3; Real Unión 1.
Deportivo 6; Cultural 1.

SEGUNDA DIVISION
Alavés 3; Real Madrid 3.
Gimnástica 2; Athletic 1.
Bilbao 3; Santander 1.

TERCERA DIVISION
Real Unión 4; Barcelona 1.
Real Sociedad 5; Iberia 1.
Europa 3; Patria 2.

CUARTA DIVISION
Valencia 1; Sevilla 1.
Cartagena 4; Levante 1.
Murcia 3; Real Betis 1.

EN UN BUEN FENOMENAL SAGRARIO Y DELFINA DEJAN EN 23 A PAULA Y PETRA

Sagrario y Gloria dejan en 25 a Asunción y Consuelín. — En el segundo vencen Carmina y Gracia y la Eibarresa y María Consuelo quedan en 24.—Un bonito tercero que se empata en la trágica.—Se lo llevaron Paula y Pilar.—Un cuarto y otra trágica.—Ganaron Lolita y Elena.

HOY, DESPUES DE LO DEL PLEBISCITO, PLEBISCITO PELOTEANTE EN EL HABANA-MADRID

Ante todos los fanáticos de las series aplaudientes, gritantes y alborotantes, que concurren todos los alegres domingos al gran Habana-Madrid, comenzó la emocional jornada de ayer.

Salieron a pelotear el primero, de treinta tantos, las blancas, Asunción y Consuelín, contra las azules, Sagrario y Gloria y lo pelotearon muy a la campana campanita de oro, sobre todo en sus dos decenas primeras, que fueron de las mágicas y que empataron varias veces; la última en diecinueve; en la decena de cobrar y pagar, con una tanda arrogante se lo llevaron las dos azules, que dejaron a las blancas en el tanto veintiseis. Buen primero.

Se llevan la primera quiniela; Lolita y Emilia; la pagaron con veintidós grullosá y se comenzó el peloteo del segundo, de treinta tantos, que disputaban las blancas, Carmina y Gracia, contra las azules, Eibarresa y María Consuelo; partido bien peloteado en casi toda su trayectoria; haciendo rotundos empates; en la tercera decena se impusieron las dos blancas, que abandonaron a las azules en la verbena de San Juan.

Otra quiniela, la tercera; para Consuelín y la Eibarresa, que pagaron con veintiseis pesos y en cobrando entramos en el peloteo del tercero de la jornada, de veinticinco tantos; de blanco; Paula y Pilar, contra las azules Emilia y Elvira. Bueno en la primera decena; requetebueno en la segunda y muy emocionante en el quinquenio final y en 24 se dió la trágica papá. Lo ganaron las dos blancas Ovación de escándalo.

Nos fuimos de tercera y resultó que la cobramos, pues Elvira y Mary nos pagaron con 60 pesos; así que entramos en el cuarto con más orgullo que una criada de servir; de blanco Carmina y Asunción, contra las azules, Lolita y Elena. Parejas que en una hora de pujanza, de formidable peloteo jugaron un partido admirable; empates sobresalientes en la primera decena; empates en la segunda, y empates a granel en la tercera. El último empate se dió en los veintinueve trágicos. Ultimo salto mortal. Lo ganaron las azules. Fué estupendo.

Otra quiniela; la cuarta; se la llevaron Sagrario y la Eibarresa; la pagaron con 26 pesos y entramos en la hora de lo formidable en el Habana-Madrid. Hora fenomenal. A trinta tantos. De blanco, Sagrario y Delfina, contra las azules, Paula y Petra.

Las dos parejas salieron peloteando muy atildado y con admirable igualdad en la defensa y en el ataque haciendo un par decenas de las sobresalientes; decenas que sembraron de buenos empates y emociones. En la tercera con una tanda arrogante y aplastante lo ganaron las dos blancas, que abandonaron a las dos azules en el tanto veintitres. Gran ovación.

Hoy, después, del plebiscito, plebiscito peloteante en Habana-Madrid.

D. F.

TRABAJARON AYER DOMINGO LOS PITCHERS DE LOS TIGRES DEL DETROIT

SAN ANTONIO, Texas, Marzo 4. (U. P.)—Los pitchers "tigres" estuvieron trabajando rudamente ayer y hoy con el satisfactorio resultado de que ninguno de ellos ha sufrido la menor lesión.

Fuera de las consiguientes agujetas, los pitchers se sienten confortados por la admirable labor que realizaron.

Rice y Heilmann se portaron bien al bate.

SELECCIONES DE SALVATOR

PRIMERA CARRERA
(Reclamable)

5 1-2 Furlones. Para Ejemplares de 3años y más no ganadores — $800

FOREBODE SE DESTAC9 MUY POR ENCIMA

Caballos:	Peso:	Observaciones:
Forebode	107	Dudo que lo corran en esta comparsa.
Otto Berz	100	Su última carrera lo dejó listo.
Wager	95	Se queda muy amenudo medio en el post.
Winkin	95	Más corta la carrera le favorece.
Okolona	95	Puede colarse en el dinero.
Crafty Saint	102	El tip especial del experto Theus.

También correrán:— Paul Smith 100; Queen Basil, 102; Dijon Gnome, 95; Pollypath, 102; Captain Stevenson, 100; Woodsman, 112; Patsy Dale, 100; Wavy, 100; Patsy H, 95; Durberville, 100; Rivanna, 100 y Johnny Baker, 112.

SEGUNDA CARRERA
(Reclamable)

5 1|2 Furlones. Para Ejemplares de 3 Años — Premio: $800

PITCHFORK CON MUY BUEN CHANCE

Caballos:	Peso:	Observaciones:
Pitchfork	110	Ayer decepcionó de lo lindo.
Sandalwood	110	Con la pista bien seca es peligroso.
Edna Truesdale	95	Muy ligerita y tiene chance.
Lisab	115	Viene de correr la milla.
State Rights	100	Este es casi seguro que corra bien.
Vortex	105	Tiene mucha clase, pero ha estado enfermo.

También correrán:— Sue Barker, 105; Bray Annie, 105; Contest, 110; Subtle, 102; Charles Robinson, 100; Crestwood Boy, 115; Single Hand, 110; Woody, 110; Gonwithim, 115; Boost Last, 105; Golden Armor, 105; y Tiger Gloss, 115.

TERCERA CARRERA
(Reclamable)

5 1-2 Furlones. Para Ejemplares de 3 Años y Más. — Premio: $800

APPLECROSS PUEDE TUMBAR LOS PALOS

Caballos:	Peso:	Observaciones:
Applecross	114	Es el que mejor carga peso.
Despite	109	Ha cambiado de propietario.
Bocaratone	116	Buen finalista, es muy peligroso.
Zefine	101	Corre sus mejores con poco peso.

También correrán:— Dry Nation, 118; Bedford Saint, 105 y Lafe M., 114.

CUARTA CARRERA
(Reclamable)

5 1|2 Furlones. Para Ejemplares de 4 Años y Más. — Premio: $800

BROOMSTER ES EL MAS CONSISTENTE

Caballos:	Peso:	Observaciones:
Broomster	118	El peso es grande pero la carrera corta.
Zuker	105	Este algún día tirará el golpe.
Moboz	114	Pertenece a una cuadra apostadora.

También correrán:— Mike McLuke, 109; The Major, 100 y Chief Uncas, 100.

QUINTA CARRERA
(Reclamable)

Milla y Dieciseisavo. Para Ejemplares de 4 Años y Más. — Premio: $800

IRISH MARINE LELLEGO SU TURNO

Caballos:	Peso:	Observaciones:
Irish Marine	106	Si algún día le toca, debe ser hoy.
Great Luck	102	El contendiente lógico a vencer.
Old Guard	107	Está en muy buena forma.
Gay Parisian	108	La carrera es algo corta para éste.

También correrán:—Tamale Dick, 110; Press Gang, 106; Three Ds, 101, y High Skip, 105.

SEXTA CARRERA
(Reclamable)

Milla y Dieciseisavo. Para Ejemplares de 3 Años y Más. — Premio: $800

EXPRESSIVE PUEDE DURAR LA DISTANCIA

Caballos:	Peso:	Observaciones:
Expressive	104	Va bien ligero y bien montado.
Bellham	90	Sólo lleva una plumita en la espalda.
Royal Flag	99	Finalizará lleno de vigor.
Tippo Sahib	109	Un veterano con ligero chance.

También correrán:— Monteagle, 104; Fleur de Lis, 99; San San, 107; y Mose Shapoff, 102.

SEPTIMA CARRERA
(Reclamable)

Milla y Dieciseisavo. Para Ejemplares de 3 Años y Más. — Premio: $800

BATHILDE SETH PUEDE REPETIR CON ESTOS

Caballos:	Peso:	Observaciones:
Bathilde Seth	99	Derrotó en la distancia a Dynamo.
Vernon	104	Está en soberbia forma.
Cross Word	102	Corría con mejores en New York.
Guerriere	102	Veloz perc se cansa al final.

También correrán:— Archaist, 95; Ranock, 104; The Rove, 107 y Bonny CasStle, 102.

M E C D 2016

EN UN ESTUPENDO FINAL STEH'S HOPE DERROTO EN EL HANDICAP A KING DAVID

El general Machado prestigió con su presencia la fiesta dominical en que se agotaron por completo los programas. — Futuro tuvo que conformarse con el place detrás del formidable dragón timoneado por el divino Meyer.

LEMNOS SE ANOTO SU SEPTIMA VICTORIA

El primer magistrado de la República Cubana, general Gerardo Machado y Morales, primer fanático hípico también por su decidida afición al fascinante sport de los nobles pur sangs, prestigió el atractivo acontecimiento ayer tarde celebrado en Oriental Park, como uno de los miles de entusiastas espectadores que se deleitaron con la discusión de siete interesantes justas, en mayoría de reñido y emocionante final.

El Honorable Presidente de la República, desde su palco privado del hipódromo, fué testigo en dos ocasiones de los meritorios esfuerzos de ejemplares pertenecientes a la Cuadra Nacional, la entidad hípica criolla, para ambos terminar en segundo lugar. Futuro, el más cercano a Dragón en el Parque Maine purse que figuraba como semiestelar, y King David, en el plato fuerte del menú hípico, titulado en honor del Casino Nacional que correspondió a Seths Hope, un ejemplar actualmente en la mejor forma de su vida.

La parte más espiritual que esa justa clásica entre thoroughbreds arroja es sin duda aquella en que un Presidente de la República como entusiasta espectador ha sido testigo del éxito que por su meritorio esfuerzo correspondió al sin duda mejor ejemplar, contra el noble King David, poseedor de un record mundial para la milla y 50 yardas, cuya derrota de ayer en nada aminora el mérito que sus hechos pasados acreditan.

BUEN SPORTMANSHIP

El general Machado no perdió un solo incidente de tan clásico evento, cuyo curso hubo de observar con marcado interés desde que el cuarteto de veloces stayers emprendió la marcha. Los millares de entusiastas espectadores que aparecían esparcidos por aquellos amplios terrenos, tampoco quisieron perder el más leve detalle del muy interesante evento. Y los aplausos que el Ejecutivo de la Nación Cubana no escatimó al vencedor Seths Hope, fueron como el inicio de una atronadora salva que coronó su éxito. Muy merecido por cierto, si se tiene en cuenta que ayer tarde tenía que vérselas contra tres formidables contrarios, todos ellos capaces de administrale la derrota, y que sus triunfos anteriores no se debieron bajo ningún concepto a la casualidad, y si la formidable forma que ahora disfruta en unión de la calidad necesaria para poseerla.

El Príncipe Raspoli de Roma, otra gran figura internacional, integraba la legión cosmopolita de personalidades que desde el regio Club House se deleitó con los eventos hípicos ayer tarde celebrados. Mrs. Vincent Astor y grupo de amigos, y Lady Diana Manners, hija ésta del Duque de Roxbury, también figuraban en el clásico conjunto de espectadores.

Al señor Presidente acompañaban Mr. Charles F. Flynn, doctor Ricardo Dolz, doctor Cuéllar del Río, doctor Alberto Inclán y Mr. Henry W. Catlin, Miguel Suárez, Boaz Long, Julio Blanco Herrera, y sus ayudantes Llaneras y Firmat. A su llegada a la pista la orquesta dejó oír el himno nacional de Cuba que por instantes puso un paréntesis al ajetreo de las operaciones de apuestas para ser oído con recogimiento por la desbordante multiutd.

EL FAVORITO

Desde que se inició la marcha hacia el post del grupo contendiente en esa gran justa, pudo observarse extraordinario movimiento de aquella sólida masa de espectadores. Seths Hope fué elegido por los books para el favoritismo que los hípicos recibieron con agrado, depositándole su confianza en esos sectores y en la Mutua con decidida confianza. Euphrates de 2 a 1 se mantuvo intacto en su cotización, apesar de las cantidades que se le jugaron, sin que se echara en olvido a King David por muchos.

Fire Under partió en punta, seguido por Seths Hope y King David. Robertson, que dirigía a Seths Hope, encontró ligera interferencia en la primera curva, a la sazón que intentaba escurrir su monta junto a los liders por la cerca interior. En la recta lejana King David corría refrenado por su jockey en reserva, pero demostrando grandes deseos de soltarse a su libre albedrío, y fué en esa misma recta que Seths Hope pudo asumir el puesto de honor por tres largos.

Los saltos de Euphrates no parecían tan largos como los de sus anteriores esfuerzos, pero una vez que se hubo enfrentado con la recta, fué visto avanzar como peligroso candidato si los liders parpadeaban al final.

Seths Hope, persistiendo en su veloz marcha, se mantenía con gran precisión en su paso. King David, que había estado primero diez y luego ocho largos detrás de sus contrarios, cerraba en la recta final con gran entereza y coraje, pero su noble esfuerzo no pudo contrarrestar la ventaja tomada po Seths Hope, que nunca mejor ni tan buena prueba había hecho en su vida del turf. Y dicho sea de paso, King David llegó a dar la sensación de que ganaría, pues nadie osara negar que en esos críticos segundos finales le iba cobrando a su rival, y hasta llegó a ponerse en iguales términos, para desmayar en el wire de las angustias. El tiempo fraccional de de esa gran carrera fué 23 3-5, 47 4-5; 1.13 2-5; 1.39 1.5 y 1.59.

COBRA DRAGON

En la discusión del semiestelar que hizo favorito a Tin Hat por sus buenas anteriores, se dió el éxito del segundo choice Dragon, al que siguieron Futuro y el favorito. El representante de la Cuadra Nacional después de seguir a los liders, tuvo un buen avance final para anexarse el place.

En la del cierre discutida por extenso grupo de malojeros, se dió el éxito de Bachelors Error, tras mil y una intentona para remunerar a su dueño con el importe de la yerba de paral. A la entrada de la recta final Broncho Girl lucía al frente, pero su jockey, el maletón de Churchman, creyó estar en camino de la feria que anualmente se celebra en su aldea, y permitió al ganador que le arrebatara fácilmente ese puesto. Diversity, otra jaiba de marca mayor, pudo aventajar para el show a Antiquarian.

Lemnos se anotó su séptima victoria del mitin, siempre como gran favorito, y ayer como en sus anteriores aparentó no tener contrario. Honk, que en anteriores había corrido como de la travesía se destapó con éxito inesperado a razón de 10 a 1 en una justa de sprint. También fué de sorpresa el éxito de Lady Murphy.

NOTAS DE LA PISTA

Mala suerte ha seguido, a los ejemplares embarcados a Kentucky desde Oriental Park por J. Gass. A raíz de fallecer su buen potro The Conquerer, no tardó en seguirlo hacia la eternidad Sixteen Sixty.

Rosemary y Glenmore, dos ejemplares cuyo dueño dejó de abonar los gastos de flete desde Key West a Oriental Park, fueron sacados del limbo por un señor de Jacksonville, que ahora se propone correrlos en las campañas norteñas.

PROGRAMA HIPICO DE HOY

Día de Elecciones y Villalón Park son dos eventos que sobresalen en el atractivo programa de siete turnos confeccionados para la fiesta hípica de esta tarde. Los últimos tres se decidirán a milla y 1-16, discutiéndose los primeros como de costumbre entre sprinters de regular calibre.

Extensos grupos saldrán a la pista en la mayoría de los eventos, lo que hace difícil la selección, pero remunerativos los pagos tanto en books como en Mutua.

¡NO ES TAN FIERO EL LEON!...

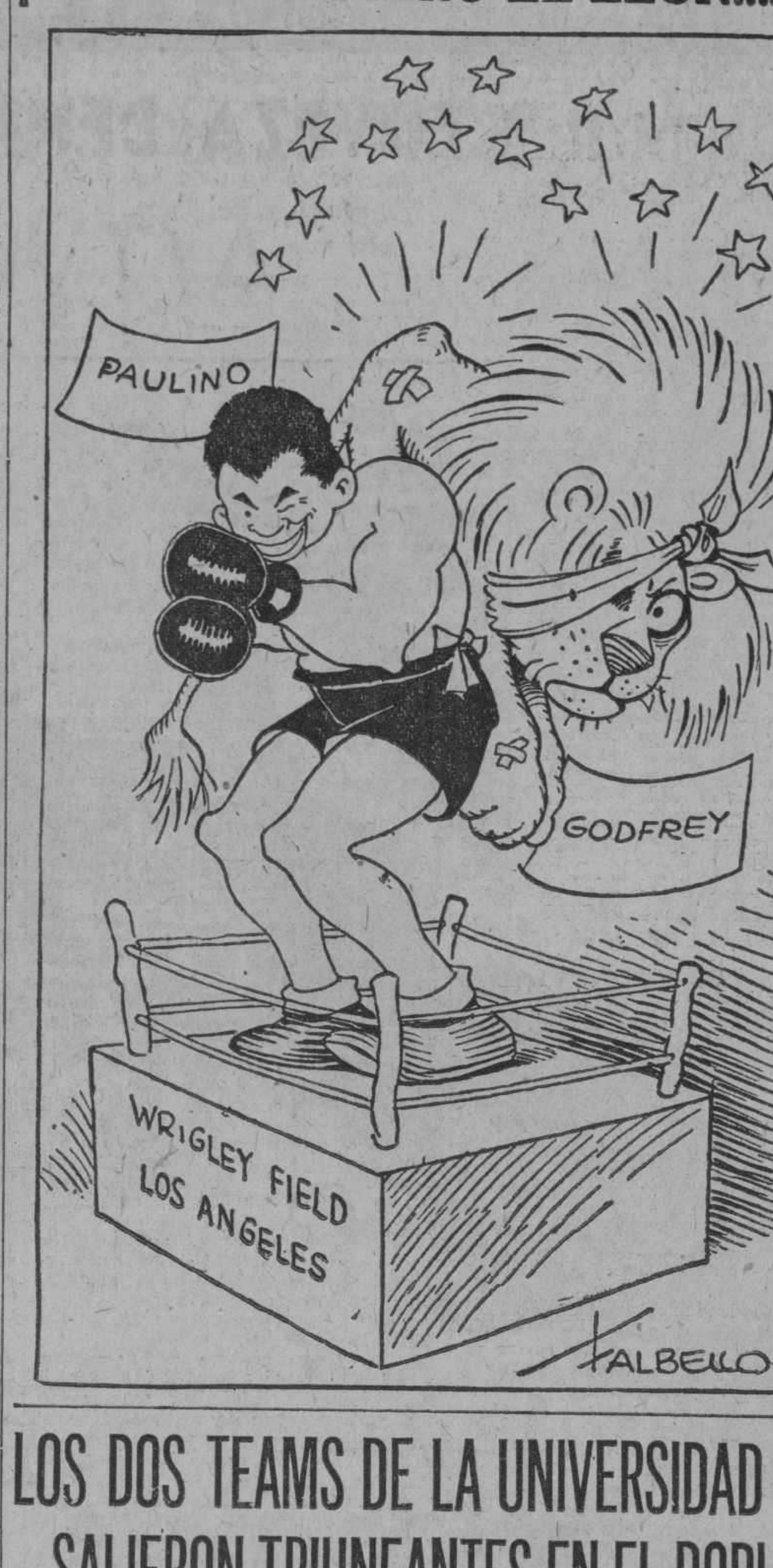

LOS DOS TEAMS DE LA UNIVERSIDAD SALIERON TRIUNFANTES EN EL DOBLE HEADER DE AYER, EN EL STADIUM

Los Caribitos vencieron con facilidad al Ferroviario en el primer juego del campeonato junior, y los seniors derrotaron al Habana Yacht en el match de apertura de la Serie por la Copa Herrera.—No encontraron resistencia de sus contrarios.

Los Caribes de la Universidad inauguraron ayer con entera felicidad la temporada de baseball amateur de 1928, anotándose par de victorias en el doble header que celebraron en el Stadium.

Los "ratones" de Juanillo Albear, jugando contra la novena del Ferroviario en el match de apertura del Campeonato Junior de 1928 lograron un score fácil de 15 por 3, gracias a la debilidad de los pitchers pulgarcitos y a los errores que éstos cometieron en los momentos en que era necesario un buen trabajo al campo para salvar a los lanzadores de los distintos hoyos en que se meteron.

Desde el primer inning castigaron los universitarios las curvas del novel René Rubio y con un oportunísimo jonrón de Figarolilla con tres en bases, lograron cuatro carreras que hubieran sido suficientes para alcanzar el triunfo, ya que los boys de Gustavo Díaz apenas si pudieron cruzar tres veces el home plate.

Después se imitaron a aprovechar todas las marfiladas ferrocarrileras, ligándolas con oportunos batazos hacia el outfield. En el segundo inning anotaron una carrera, siguiendo el bombardeo con dos más en el tercero, tres en el cuarto y dos en el quinto que hicieron pensar a muchos fanáticos que se encontraban presenciando un Tío Vyo.

Los Pulgarcitos lucieron muy mal en el fielding, cometiendo muchos errores tontos, propios, desde luego, de jugadores novicios, que suponemos irán eliminando a medida que vaya avanzando la contienda y obtengan más team work. Bueno será, sin embargo, que los pitchers del team practiquen como se debe durante la semana para que se presenten en los juegos con control, cosa ésta de mucha importancia, para esperar por lo menos una buena demostración basebolera.

El team Caribe tampoco estuvo muy feliz al campo, cometiendo el short stop Sarasua, cuatro errores que jugaron papel importante en las anotaciones del Ferroviario, pero supieron castigar duro la "Wilson", enviándola sobre distintas partes del outfeld en perfectos "safies".

El chiquillo Bernal jugó muy bien el center field y a más de eso disparó un batazo brutal que le permitió pasear tranquilamente las cuatro almohadillas. Morera también jugó y bateó admirablemente lo mismo que el antesalista Cubillas, que disparó un buen tablazo de tres bases.

SEGUNDO JUEGO

El match estelar se fué igualmente de un solo lado desde muy temprano, correspondiéndole esta vez a los Seniors del Habana Yacht Club el bailar con la más fea.

Encontrándose el "chino" O'Farrill fuera de forma, completamente wild y sin la velocidad de otras veces y contando con un line up muy remendado, los Yatistas no pudieron resistir el fuerte ataque de los universitarios, por cuya razón se vieron obligados a capitular después del cuarto inning, dedicando todas sus energías a salvar los nueve esconces que mansamente les preparaba Pepe Guasch.

El trabajo fué duro y aunque en algunas ocasiones, como en el noveno inning, por ejemplo, parecían listos para evitra la fatídica lechada, el excelente control de Pepe unas veces, o el buen fielding de sus compañeros en otras, impedía toda anotación, dejando a los "lobos" con las ganas de pisar la goma del home plate.

El score final de 15 por cero, dice en pocas palabras el desarrollo del game, que como primero de la season, puede decirse que fué muy bien jugado por los muchachos de la Universidad. Guasch dominó fácilmente a los únicos bateadores de peligro que presentó el Yacht, y aunque en algunos momentos las bases por bolas y errores de Zaldívar estuvieron a punto de hacerle fracasar en su proyectada lechada, un fielding rápido de Tonilo en el noveno, y brillantísimas cogidas de Sergio Macías y el propio Zaldívar en el séptimo le hicieron escapar libremente, sin desgracia alguna que lamentar.

Muy bien pitcheó Pepe a los Yatistas, sirviéndole a cada player la pelota que más daño le hacía. El score oficial le acredita nueve ponches, siendo tres de ellos sobre el chino O'Farrill, que todos conocemos en las lides amateurs como uno de los hitters más peligrosos

Toda la novena Caribe se dió gusto bateando, distinguiéndose sobremanera el pequeño Tonilo González, Zaldívar y Felo Córdova, que reunieron entre los tres diez hits. Tonilo disparó un home run de hombre grande, enviando la bola cerca del floor de basket ball.

Siendo estos los primeros juegos del año, es lógico y natural que las novenas hayan presentado distintos errores en sus jugadas que pudieran ser objeto de severa crítica, en algún game de la mid-season. Estos errores serán eliminados poco a poco y cuando la Liga Nacional nos anuncie el comienzo de la temporada de Seniors, encontraremos a todos los teams perfectamente preparados y listos para ofrecer a los fans, una campaña de las calienticas.

La concurrencia fué bastante numerosa.

UNIVERSIDAD

	V.	C.	H.	O.	A.	E.
A. González, rf ..	5	3	3	1	0	0
R. Esnard, cf ..	5	3	2	1	0	0
R. Inclán, 2b	5	1	2	1	3	0
N. Monzon, 3b ..	5	1	2	0	1	0
M. Zaldivar, lf ..	4	1	3	2	0	2
D. Fuentefría, 1b	5	1	1	8	0	0
S. Macías, ss.. ..	4	2	0	5	1	0
R. Córdoba, c ..	5	3	4	9	2	0
P. Guasch, p	4	0	2	0	1	0
Totales..	42	15	19	27	8	2

H Y C

	V.	C.	H.	O.	A.	E.
Manrara, 2b	3	0	0	2	4	0
L. Calvo, cf	3	0	1	3	1	0
Deschapelles, 1b p	4	0	1	6	0	1
S. OFarrill, p 1b	4	0	1	5	0	0
J. Salazar, c	4	0	0	4	0	2
C Deschapelles, ss	3	0	0	1	3	1
R. Argüelles, 3b.	3	0	0	2	3	0
A. Calvo, lf	3	0	0	3	0	1
E. Aizonba, rf.. ..	3	0	1	1	1	0
Totales	30	0	4	27	12	5

ANOTACION POR ENTRADAS

Universidad	120	310	242—15
H Y C..	000	000	000— 0

SUMARIO

Home runs: R. Esnard; A. González.
Two base hits: Guasch; Inclán.
Sacrifice hits: Fuentefría; Guasch.
Bases robadas: Macías; Zaldivar; 2; Esnard 2; A. González 3; Fuentefría; Inclán; Monzón; R. Córdoba.
Double plays: Macías a Inclán a Fuentefría; L. Calvo a Argüelles; Manrara a O'Farrill.
Struck outs: O'Farrill 4; Guasch 9; J. Deschapelle 0.
Bases por bolas: O'Farrill 1; P. Guasch 4; J. Deschapelle 6.
Passed ball: Salazar.
Wild: J. Deschapelle.
Balk: J. Deschapelle.
Tiempo: 2 horas 10 minutos.
Umpires: J. Calvo (home); F. Hernández (bases).
Anotador: J. Franquiz.
Observaciones: hits a O'Farrill 12 en 6 innings y 18 veces al bat.

UNIVERSIDAD

	V.	C.	H.	O.	A.	E.
E. Cubillas, 3b ..	5	2	1	0	4	1
M. Morera, 2b ..	5	2	3	2	0	0
B. Wilryx, rf ..	4	0	1	0	0	0
J. Sarasúa, ss ..	4	1	0	3	2	4
F. Figarola, lf ..	4	3	1	1	0	0
J. Bernal, cf	3	4	2	5	2	0
J. Lagueruela, 1b.	4	0	0	4	1	0
C. Leonard, c	1	2	0	5	0	0
H. Alonso, p.. ..	5	0	1	0	3	0
Pizarro, 1b	1	1	0	4	0	0
Mlián, rf	1	0	0	0	0	0
C. Fernández, lf..	0	0	0	0	0	0
Totales..	37	15	9	24	12	5

FERROVIARIO

	V.	C.	H.	O.	A.	E.
F. Killan, rf y lf	4	2	0	0	0	0
A. Pérez, 1b	3	1	1	9	1	0
R. Pérez, 2b	2	0	1	0	1	0
F. Peña, cf y p..	4	0	1	2	0	2
E. Agra, 3b	3	0	0	1	2	2
R. González, ss..	3	0	0	1	4	1
J. Gutsens, lf y cf	4	0	0	0	0	0
T. Tores, c	3	0	1	9	0	2
R. Rubio, p	1	0	0	1	1	0
Aguirre, p y rf ..	3	0	0	1	0	1
Totales	30	3	4	24	9	8

ANOTACION POR ENTRADAS

Universidad	412	320	03—15
Ferroviario.	200	000	10— 3

SUMARIO

Home runs: F. Figarola; Bernal.
Three base hits: Cubillas.
Sacrifice hit: Leonard.
Bases robadas: Peña; Figarola; A. Pérez; Sarasúa; Leonard; Morera; Pizarro; Bernal.
Double play: A. Pérez a R. González.
Struck outs: por Rubio 2; Alonso 5; Aguirre 6; Peña 1.
Bases por bolas: Rubio 4; Alonso 6; Aguirre 3; Peña 2.
Passed ball: Torres.
Wilds: Rubio 2; Alonso; Aguirre.
Tiempo: 2 horas 15 minutos.
Umpires: J.Calvo (home); F. Fernández (bases).
Anotador: Julio Franquiz.
Observaciones: hits a Rubio 4 en 2|3 innings y 14 veces al bat; a Aguirre 4 en 3 1|3 y 14 veces al bat.

CAMPEONATO NACIONAL DE BASKET

Véase a continuación el estado en que se encuentran los clubs en el Campeonato Nacional de Basket

	J.	G.	P.	Ave.
Universidad	5	4	1	800
Vedado Tennis	5	4	1	800
Ferroviario	5	2	3	400
Loma Tennis	5	0	5	000

Tópicos Futbolísticos

A CARGO DE "PETER"

FIESTAS EN EL "CAMPO ARMADA"

Vamos a ofrecer a nuestros lectores el programa íntegro de las fiestas que con motivo de la inauguración del "Campo Armada" se celebrarán en dicho lugar y en el Club Deportivo Hispano América desde el próximo domingo 11.

Día 10: A las 4 p. m. solemne bendición del Campo Armada por el Excmo. e Iltmo. señor Ldo. Manuel Ruiz, Arzobispo de la Habana.

A las 5 p. m.: Lunch en honor de las autoridades y familiares de socios invitados al referido acto.

A las 9 p. m.: Fantástica iluminación de la casa social desde las azoteas del referido edificio se dispararán a intervalos de quince minutos bombas de palenque anunciando el comienzo de los festejos.

A las 10 p. m.: Baile de pensión en honor del Comité de Damas y en conmemoración del fausto acontecimiento deportivo.

Las damas concurrentrs a este acto serán obsequiadas con artísticos souvenirs de las fiestas de inauguración.

Día 11: A las 9 a. m.: Gran cabalgata integrada por más de cien automóviles, lujosamente engalanados, que partirán de la casa social, Colón 35, acompañando al famoso corredor de distancias largas de Cuba el popular atleta Carlos Coello, quien será portador de las artísticas llaves del Campo Armada, haciendo dicho recorrido a pie y en un tiempo de cuarenta minutos.

Orden de la cabalgata:

1o.—Policía de motocicleta.
2o.—El famoso corredor Coello, poratdor de la artística llave de oro.
3o.—Carroza con banda de música.
4o.—Guagua La Cotorra con la representación de los equipos de balompié, que serán portadores del magnífico trofeo de Oro y Pedrería Fina confeccionado en los talleres nacionales La Estrella de Italia y que será discutido entre los principales equipos de foot-ball habanero en las fiestas de inauguración.
5o.—Representación de la Federación Occidental de Foot-Ball Ass.
6o.—Colegio Nacional de Arbitros.
7o.—Clubs de balompié.
8o.—Fanáticos y público en general.

A las 9 y 40 a. m.: Llegada triunfal de la cabalgata al Campo Armada y solemne apertura del magnífico stadium, por el presidente del Club Deportivo Hispano-América señor Rafael Armada Segrera.

A las 10 y 15 a. m.: Descubrimiento de una hermosa tarja de bronce para perpetuar la memoria del inolvidable Presidente de Honor Manolín Vázquez con cuyo prestigioso nombre se denominará en el futuro la Avenida Central del Campo Armada.

A las 10 y 30 a. m.: Una hora de baile en obsequio de los fanáticos del balompié.

A las 11 y 30 a. m.: Almuerzo campestre en los poéticos jardines del Campo de Deportes. En distintos kioscos se expenderán comidas y bebidas a precios absolutamente populares.

A las 2 p. m.: Solemne acto de izar la bandera nacional en el campo de deportes y en el lugar conocido por la Glorieta de los Pinos, a los acordes del Himno, ejecutado por la Banda municipal.

Darán guardia de honor a la gloriosa enseña, los gallerdetes de todos los clubs de balompié de la República. Para solemnizar y enaltecer el honroso acto, han sido invitados especialmente el honorable señor Presidente de la República general Gerardo Machado y Morales y el Excmo. señor Embajador de España.

A las 2 y 30 p. m., grandes partidos de balompie Hispano-Cataluña.

Sensacional hazaña del popular "Potaje" quien después de realizar sensacionales evoluciones en su avión sobre el terreno de juego, lanzará espectacularmente, desde el espacio, la primera bola, dando comienzo así el partido inicial de balompié que se celebrará en el primer campo de foot ball construído en la República cubana.

A las 4 y 15 p. m.: Juventud Asturiana-Centro Gallego en opción al magnífico trofeo Hispano.

En los tiempos intermedios, gran concierto por la Banda Municipal.

A las 9 y 30 p. m.: Reunión familiar en el edificio social en honor de los socios y sus familiares.

Día 17: A las 8 p. m.: La Fiesta de las Fiestas. Gran verbena en el Campo Armada.

La Noche de los Mantones.

Dos orquetas, dos sones, banda de música.

Organillos, gaitas, cantadores típicos.

Concurso de bailes, fiesta pirotécnica.

Sensacional espectáculo nocturno. Lluvia de oro, catarata de luz, rueda giratoria, sol de media noche.

Fantástica iluminación a la veneciana. ¡¡Algo sorprendente por lo original!

Día 18: A las 2 p. m.: Grandes partidos de balompié Cataluña-Olimpia por el magnífico Trofeo Hispano.

A las 3 y 45, debut del gran equipo Alianza, campeón del Perú que tan brillante actuación está realizando en México, el cual contenderá con nuestro equipo local Juventud Asturiana.

Día 24, Campo Armada.

La Noche del Balompié.

A las 8 p. m.: Verbena en honor y beneficio de los clubs Deportivo Centro Gallego; Sport Club Catalunya, Juventud Asturiana, Olimpia Sport Club y Baleares Sport Club.

Varias orquestas, sones, banda de música, organillos, gaitas.

Fiesta pirotécnica. Desgrane de perlas, volcán de fuego, lluvia de estrellas, apoteosis .

Gran iluminación a la veneciana, farillos chinescos, globos, artísticos kioscos a cargo de bellas señoritas representando los distintos clubs.

Cucañas, concurso de bailes, muchos premios. Música, mujeres y flores. La noche encantada.

Billete personal o familiar: un peso.

Día 25: A las 2 p. m.: finalista del valioso trofeo Hispano.

A las 3 y 45 p. m.: Alanza, campeón del Perú y Club Deportivo Hispano-América.

En este encuentro internacional se discutirá un artístico trofeo, obsequio de los socios del C. D. H. A.

A las 9. p. m:. gran baile en el edificio social, como digno apoteosis de las fiestas de inauguración del Campo Armada.

SASSO

REY DE LOS ACEITES DE OLIVA

LAVIN Y GOMEZ - UNICOS IMPORTADORES

RESULTADO DE LAS CARRERAS

PRIMERA CARRERA (Reclamable)

6 Furlones. Para Ejemplares de 4 Años y Más. Premio: $800.

Caballo:	Peso:	Jockey	1o.	2o.	3o.
Jimmy Flyn	104	Gleed	$10.00	$ 4.00	$ 2.60
Lawless	107	Gwynne	———	3.60	2.50
Three Sixty	107	Meyer	———	———	3.00

Tiempo:— 1.14 4-5. Ganador jaca de 4 aos. hijo de Brown, Prince II y Irish Confetti, propiedad de L. Clous.
También corrieron: Tar Baby; Barberry; Pilades y Idle Thoughts.

SEGUNDA CARRERA (Reclamable)

6 Furlones. Para Ejemplares de 4 Años y Más. Premio: $800

Caballo:	Peso:	Jockey	1o.	2o.	3o.
Honk	110	Pernia	$32.80	$21.20	$ 8.20
Saratoga Maid	102	Mitchell	———	25.20	10.20
Sky Flight	107	Meyer	———	———	3.40

Tiempo:—1.15 2-5. Ganador, jaca de 5 años, hijo de Honey Bee y Namur. propiedad de W. A. McKinney. También corrieron: Boy Scout; Splinters; Salvage; Gumdrop; Libo-rio y Beatrice Morse.

TERCERA CARRERA (Reclamable)

6 Furlones. Para Ejemplares de 3 Años. Premio $800.

Caballo:	Peso:	Jockey	1o.	2o.	3o.
Lady Murphy	98	Meyer	$23.00	$ 6.60	$ 3.80
Lower Five	102	Moon	———	4.00	3.40
Twelve Thirty	101	Seabo	———	———	6.00

Tiempo:—1.15 3-5. Ganador, potranca de 3 aos, hija de Prince Palatine o Leonardo II y Discretion, propiedad de Highland Stable.
También corrieron: Totara, Watson, Merida y Paprika.

CUARTA CARRERA (No Reclamable)

5 1|2 Furlones. Para Ejemplares de 3 Años y Más. Premio: $800.

Caballo:	Peso:	Jockey	1o.	2o.	3o.
Lemnos	110	Seabo	$ 3.4	$ 2.80	$ 2.40
Hanky Rice	108	Ford	———	4.60	3.20
Everglade	108	Horvath	———		3.40

Tiempo:—1.07 1-5. Ganador jaca de 5 años, hijo de Lemonora y Snowcapt, propiedad de A. S. Cushman.
También corrieron: Miami Triad; Ferozepur y Erin's Bride.

QUINTA CARRERA Handicap Casino Nacional

Milla y 3-16. Para Ejemplares de 4 Años y Más. Premio: $1.500.00

Caballo:	Peso:	Jockey	1o.	2o.	3o.
Seth's Hope	110	Robertson	$ 4.40	$ 3.00	———
King David	105	Moon	———	4.40	———
Euphrates	106	Horvath	———	———	———

Tiempo:—1.59. Ganador, jaca de 4 años hijo de Seth y Bardora. propiedad de J. A. Parsons. También corrió: Fire Under.

SEXTA CARRERA (Reclamable)

Milla y 50 yardas. Para Ejemplares de 4 Años y Más. Premio: $800

Caballo:	Peso:	Jockey	1o.	2o.	3o.
Dragon	106	Meyer	$ 6.40	$ 3.20	$2.60
Futuro	110	Moon	———	3.60	2.80
Tin Hat	110	Seabo	———	———	2.80

Tiempo:—1.44 1-5. Ganador, jaca de 4 aos, hijo de Dodge y Victoria B, propiedad de Shapoff Stable.

SEPTIMA CARRERA (Reclamable)

Milla y 50 yardas. Para Ejemplares de 3 Años y Más. Premio $800

Caballo:	Peso:	Jockey:	1o.	2o.	3o.
Bachelor's Error..	107	Gwynne	$10.40	$ 7.60	$ 5.40
Bronco Girl	104	Churchman	———	2600	12.40
Diversity	110	Pernia	———	———	5.40

También corrieron:—1.46 1-5. Ganador, jaca de 6 aos. hijo de Bachelor's Bliss y Lady Edwina, propiedad de Mr. H. J. Kennedy.
También corrieron: Antiquarian, Randel, Roella, Alvores, Caleb Hope, Liberation, Mr. Plaid, Miss Babe y General Ginockio.

VEDADO Y LOMA TENNIS Y UNIVERSIDAD Y FERROVIARIO ESTA NOCHE EN BASKET

Con este interesante doble header se iniciará la tercera y última vuelta del campeonato Nacional.—Marqueses y Caribes tienen que ganar ahora todos sus juegos hasta el viernes.—Los Pulgarcitos y el Loma esperan hacen resistencia.

Con los juegos de Vedado vs. Ferroviario en el primer turno, y Universidad vs. Loma en el segundo, comenzará esta noche, en el floor de los Caribes, la tercera y última vuelta del Campeonato Nacional de Basket Ball en la que se decidirá definitivamente la posesión del championship de 1928.

Aunque muchos fanáticos no lo crean así, los juegos de hoy, como los del próximo miércoles, tendrán muchísima importancia, pues muy bien pudiera suceder que Pulgarcitos y Bolhevikes jugando en día de gala llevasen a sus contrarios a la derrota, en cuyo caso la contienda tomaría un cariz interesantísimo.

El Ferroviario, por ejemplo, ha jugado muy bien en sus últimas salidas y contando con Torres, Gutsens y Emilio Agra en forma, pudieran hacer pasar un susto a los Marqueses, pese a que éstos reaccionaron brillantemente el viernes último, volviendo a coger aquella cohesión y team work de la serie con los mejicanos, cuando lucieron invencibles a los ojos de todos los aficionados.

Los azules han entrado en condiciones a la hora precisa, cuando un ligero parpadeo les hubiera costado el campeonato nacional. Ahora están listos para cualquier batalla y parecen decididos a ganar fácilmente los juegos que tienen señalados con el Ferroviario y el Loma, para presentarse listo para la dura prueba del viernes.

Pero, de todos modos, Pulgarcitos y Bolshevikes harán esta noche un esfuerzo desesperado por anexarse la victoria, lo que invita a dar el paseo hasta el floor universitario para admirar sus performances, así como para apreciar los pases matemáticos de Livio Morales y Daussá, el guarding estupendo de Azcárate, el tiro preciso de Machadto y los goals inalámbricos del popular Guabela, que ya tiene incontables imitadores en nuestros clubs.

Los probables line-ups para hoy son:

PRIMER JUEGO

VEDADO		FERROVIARIO
Machado	Forward	.. .. Torres
Aixalá	Forward	.. .. Vallalta
Trelles	Center	.. .. Gutsens
Azcárate	Guard	.. .. Agra
Consuegra	Guard	.. .. Brú

SEGUNDO JUEGO

LOMA TENNIS		UNIVERSIDAD
Dauval	Forward	.. .. .. Nené Hernández
Irribarren	Forward	.. .. .. Fofo Caballero
L. Fernández	Center	.. .. Portillo
M.A. Fernández	Guard	.. .. Livio Morales
M. Lenza	Guard	.. .. .. Ramiro V. Daussá

LIBROS RELIGIOSOS

LIQUIDAMOS UNA GRAN EXISTENCIA, SOLO POR UN MES, A MENOS DE SU COSTO

BAUNARD (MONSEÑOR). DIOS EN LA ESCUELA. EL COLEGIO CRISTIANO. Conferencias dominicales. Precio de la obra, 2 tomos, tela 1.50
CATECISMO DEL PADRE RIPALDA, EXPLICADO (E). Explicaciones del P. García Mazo. 1 tomo en 8o. mayor encuadernado 0.30
CREIXELL (P. JUAN). SAN IGNACIO DE LOYOLA. Biografía 1 tomo en 4o. a la rústica, con ilustraciones 1.50
FERRERES (JUAN B.) DERECHO SACRAMENTAL (PARTICULARMENTE DEL MATRIMONIO) Y PENAL ESPECIAL. Con arreglo al Código del P. Pío X 1.50
GIBBONS (CARDENAL). LA FE DE NUESTROS PADRES 1 tomo en rústica.. .. .. 0.50
LAGUIA LLITERAS (J.) HISTORIA SAGRADA EN ESTAMPAS. Magníficos dibujos de la Historia Sagrada del Antiguo y Nuevo Testamento. 1 tomo en 4o. encuadernado en tela 1.50
JACAS (H.) MANUAL DEL COLEGIAL. Devocionario para los jóvenes. 1 tomo en tela 0.75
MACH (P. J.) EL DIA FELIZ. Recuerdo de la primera comunión. 1 tomito encuadernado en tela 0.20
MORICE (ABATE). JUVENTUD Y PUREZA. Conferencias morales. 1 tomo en 4o. encuadernado en tela 0.50
MANUAL DE LA INFANCIA PARA LAS CLASES DE ENSEÑANZA PRIMARIA. 1 tomo en 8o. encuadernado en tela 0.50
MACH (P. JOSE). TESORO DEL SACERDOTE o Repertorio de lo que debe saber, en Liturgia, Oratoria y Teología. Precio de la obra, 2 tomos tela 4.00
MUIÑOS SAENZ (P. C.) HORAS DE VACACIONES. Cuentos morales para niños. 2 tomos en 8o. encuadernado en tela 0.75
RIBERA (F) y PONS (JAIME). VIDA D ESANTA TERESA DE JESUS. 1 tomo en 4o. encuadernado en tela 1.00
ROSALDI (JUAN). EL PROCESO DE JESUS. Ensayo histórico. 1 tomo en tela 1.00
RUIZ AMADO (P). EL SECRETO DE LA FELICIDAD. Pláticas de quince minutos, con los jóvenes de 15 a 20 años. 1 tomo encuadernado 0.30
RUIZ AMADO (P.) LA PIEDAD ILUSTRADA. Directorio espiritual. 1 tomo encuadernado en tela 0.20
SEMANA SANTA. Contiene todos los Oficios de Semana Santa y de Pascua de Resurrección, en latín y castellano. 1 tomo tela 0.50
SCHMIDT (Dr. JACOBO). EXPLICACION DEL CATECISMO ABREVIARIO. 1 tomo encuadernado en tela 0.30
VISITAS AL SANTISIMO Y A MARIA SANTISIMA, para todos los días del mes. Obra redactada por Alfonso María de Ligorio. 1 tomo en tela 0.30
VELEZ (BENITO). EL DISCIPULO DEL CORAZON DE JESUS. Manual religioso, de gran valor para los devotos del Sagrado Corazón. 1 tomo, edición esmerada, encuadernado en piel 0.75
POLIDORI (EUGENIO). CURSO DE RELIGION. Obra interesante para servir de texto en Colegios religiosos. 1 tomo tela .. 1.25
RUIZ AMADO (P. RAMON). LA MAESTRA CRISTIANA EN SU VIDA PROFESIONAL Y ESPIRITUAL. 1 tomo encuadernado en tela 0.60
BAYLE (P. CONSTANTINO). LA PREDICACION SAGRADA SEGUN LOS DOCUMENTOS PONTIFICIOS Y DOCTRINA DE LOS SANTOS PADRES. 1 tomo tela 0.30
SYLVAIN (MONSEÑOR). SUMARIO DE LA DOCTRINA CATOLICA. 3 tomos tela 2.50
SYLVAIN (MONSEÑOR). CIENCIA DEL GOBIERNO DOMESTICO. 1 tomo tela 0.50
SYLVAIN (MONSEÑOR). PEQUEÑAS VIRTUDES Y PEQUEÑOS DEFECTOS. 1 tomo tela 0.50
SYLVAIN (MONSEÑOR). EL LIBRO DE LAS SUPERIORAS. 1 tomo tela 0.50
ANCORA DE SALVACION. Contiene la Santa Misa y las oraciones mas selectas. Edición magnífica con letra muy grande. 1 tomo tela 0.30
GARCIA MAZO (P. S.) CATECISMO DE LA DOCTRINA CRISTIANA. Nueva edición, añadida con el "TRATADO DE LA PIEDAD". 1 tomo encuadernado 0.30
KNOPFLER (LUIS). MANUAL DE HISTORIA ECLESIASTICA. Obra completa, con datos históricos interesantes, especialmente de España y la América latina. 1 tomo en 4o. encuadernado 2.00
MORICE (ABATE). JUVENTUD Y PUREZA. Conferencias morales. 1 tomo tela 0.50

LA MODERNA POESIA

Obispo 135. — Apartado 605. — Teléfonos A-1171, 1172 y 1173. Habana.

"CERVANTES"

Galiano 62. — Apartado 1115. — Teléfono A-4958. — Habana.

M.E.C.D. 2016

SOCIEDADES ESPAÑOLAS

Las Fiestas Españolas Celebradas Ayer en "La Tropical"

LOS DEL CLUB ACEVO DE CANGAS DE NARCEA

Y tremolando sus banderas y en un tren que alegre fué llegaron los gallardos astures del Club Acebo de Cangas del Narcea a Puentes. De otro "saltiquín" llegaron a La Tropical, que los acogió amorosa y hospitalaria como siempre, y cantando al alto la lleva, como canta el alma asturiana cuando está alegre, llegaron y tomaron posesión del Salón Tropical; el salón donde se abrazan todas las valientes banderas de las regiones españolas, que se cobijan bajo el amor de la egregia esencia cubana.

Saludaron a Don Julio Blanco Herrera, el inspector general de la Cervecera; dióronle muy vivas gracias por las camperas risueñas; por el elegante Salón, por los caminitos de oro, y sobre todo por el regalo de las exquisitas cervezas "pa" mojar la merienda, y encantados de la vida tiraron al alto la montera picona y la fiesta comenzó.

Una donosa y elegante matinée. El entusiasmo brillante, el mujerío estupendo como verá el que leyere y la fiesta un triunfo más para los cultos y queridos cangueses.

Señoras y señoritas, flores de la fiesta: Felisa Alonso de Rodríguez, esposa del Presidente; Adelina Fernández de Rodríguez, esposa del Secretario; Blaser Linder de la Cera; Conchita Antón de García; María González de Collar; María Ramos de Suárez; Ramira Rendueles de Rodríguez; Natividad R. de Rodríguez; Benigna Suárez; América Suárez; Ester Suárez; Perfecta Ferro de Bosch; Esther Machino; Herminia Riera; Julia Gallego; Carmelina Ruviales; María Teresa Mestril; Ofelia Iglesias; Justa Pérez de Mestril; Otilia Morejón de Rodríguez; Amparo Iglesias de Gallego; Emilia Gallego; Josefa López de Capelli; Vicenta G. de Estrada; María Menéndez; Soledad Fernández; Engracia Fernández; Dolores Fernández; Maximina Fernández; Plácida Menéndez; Leonor Tamargo viuda de Ros; Robertina Hamel de Ross; Esperanza Ross; Amadora Fernández; Asunción Iglesias; Leonor Mugardesa; Carlota Bonet; Nica Cubillas; Asunción Vázquez de Bustillo; Alicia Bustillo; Covadonga Pérez; Concepción Fernández; Filomena Mong; Concha Olms; Daría Gómez; Magdalena García; Concepción Araiza; Josefina Rival; Amparo Amador; María Amador Rosita Martín; Anita, Evangelina y Elena González; Soledad García de Barbil; Pilar Moreno de González; Dolores González de Llano; Consuelo Barbil; Aida Barbil; Georgina Barbil; Isabel Martínez; María Teresa Fernández; Sara González de García; Guillermina Zimmerman; Filomena Monedo; María Pérez; Araceli Blanco de Cardo; Alvarina Méndez de Montes; Josefa Rodríguez de Menéndez; Emilia Paz; María Paz de Menbiela; Manuela Paz de Menéndez; Adelina Fernández de Rodríguez; América Suárez; Benigna Suárez; Esther Suárez; señora de Suárez; Panchita Alemán de García; Felicia Alonso de Rodríguez; Margot Alonso; Felisa Rodríguez; señora de Rivero y muchas más.

Todas las cuales disfrutaron de una gran merienda; de las cervezas de La Tropical y de ramos floridos en la dulce y cariñosa "compaña", que decimos en la bendita tierra, de estos queridos amigos nuestros de la Comisión Organizadora:

Presidente: Ceferino López del Dallo; Secretario: Eduardo Ruiz Tamargo; Graciano Blanco; Amador Díaz; Higinio Gómez; Valentino Gómez; Alfonso Collar; de los de la Junta Directiva Juan Rodríguez Blanco, presidente; Antonio Menéndez, primer vice-presidente; José Collar, segundo vice-presidente; José Rodríguez, secretario; José Alvarez Fuentes, tesorero; Gerardo Cardo, vice-secretario; doctor Alejandro O. Riveiro; José Cidre; Antonio Suárez; Maximino Rodríguez; José G. Campillo; Felipe R. Campillo. De muchas niñas y de muchos niños, encantadores.

Se bailó antes de merendar y después, resultando una fiesta elegante, correcta, culta; digna de los asturianos de las Cangas del Narcea.

—"Chachos" un abrazo.

EL CLUB LALIN EN EL MAMONCILLO

Más abajo, en la graciosa hondonada, que se asoma al Almendares azul, por donde pasean sus plumas blancas los cisnes, y donde se alza, majestuoso, severo y amable, El Mamoncillo, el abuelo de toda la arboleda de La Tropical, también había gente bai; gente gallega; los beneméritos gallegos, amantes de la instrucción en sus primorosos concejos de la noble y dulce tierra "da alborada"; los del Club Lalín, los cuales acogieron al cronista con la hidalguía de siempre.

Muchas gracias.

Ya habían cumplimentado a Julio Blanco Herrera, el Inspector de la Casa y de los encantadores jardines y de las cervezas, que son pará y cosa única. Estaban de elegante matinée; damas elegantes y bellas y damitas de carita de flor, bailaban con los cultos socios, al ritmo del muy criollo y muy "reyoyo" danzón. La fiesta era galana en verdad.

Tocaba la orquesta "Club Lalín"; presidían los galantes de la Comisión Organizadora; señores Ramón Pampín; Jesús Puga; Celso Guerra; Eladio Taboada; José Gutiérrez; Ramón Varcala; José López; Manuel Batan; Manuel Gotorro; Emilio Couto; Ramón Negra García; José Cabriño.

Con los de la Junta de Gobierno, señores, el Presidente Jesús Iglesias; el Secretario, Maximino Sánchez y todos los vocales.

Y eran reinas de aquellas horas encantadoras estas damas y estas damitas. Anuncia Novoa de Novo; Jovita Rodríguez; Isabel Valdés; Dorotea Gilá Antonia González; Dulce María Rodríguez; Flora Ornida; Pura Blanco; Mercedes Gutiérrez; Clodomira Blanco; María Miranda; Catalina Miranda; Consuelo González; Rosa Peña; María Pomales; Antonia Domínguez de Demetrio; María Valdés; Dolores Bustamante; Cándida Elías; Luz María Salas; Gertrudis Ortaá Dolores Orta; Celia Frieiro; Irma de Mucias; Encarnación Fernández; Evangelina Boris; Carmen González; María Pérez; Paquita Pérez; Irene Feijido; Jesusa Feijido; Herminia de García; Esther Antiga; Carolina Mir; Blanca Hernández; María Ferreiro; María Pena; Margarita Cortina de Tampa y muchas más que harían interminable esta crónica.

A todos los que obsequió La Tropical con la generosidad de todos los días y todas las fiestas.

Brillante la matinée de los del Club Lalín.

LA SOCIEDAD "VIVERO Y SU COMARCA" HA DIRIGIDO AL GENERAL PRIMO DE RIVERA UN ESCRITO REFERENTE A INSTRUCCION PUBLICA

LA NECESIDAD DE MODIFICAR LA LEY DE INSTRUCCION PUBLICA
CONVENIENCIA DE UNA ESCUELA DE PRACTICAS PARA EL MAESTRO.
INSPECCION ESCOLAR Y NECESIDAD DE LA MAESTRA EN ESCUELAS MIXTAS

La Ilustrísima Sociedad "Vivero y su Comarca", ha dirigido al excelentísimo señor general Primo de Rivera, la siguiente interesantísima exposición, relacionada con las asuntos tratados en la audiencia que le concedió a un Representante en España, Don Justo Taladrid y Catá:

Excmo. Sr. Presidente del Consejo de Ministros.
Madrid.
Excmo. señor:

La Sociedad de instrucción y beneficencia "Vivero y su Comarca", radicada en la Habana, tiene el alto honor de dirigirse a V. E. para agradecerle en primer término, la merced de haber escuchado a nuestro Delegado Don Justo Taladrid, en asuntos de enseñanza tan importantes como los que sometió a la ilustrada consideración de V. E.

Al propio tiempo, contando de antemano con sus benevolencia, esta Sociedad se va a permitir unas apostillas a cada uno de los puntos tratados en la audiencia a que venimos refiriéndonos, por si sirvieran para robustecer la justicia que los informa:

Necesidad de modificar la vigente Ley de Instrucción Pública. —La experiencia de 17 años de trabajos escolares, nos ha enseñado que los edificios que se construyan para escuelas rurales deben llevar en los altos la vivienda del maestro, independizada completamente del aula o aulas, quedando así atendidas las razones higiénico-pedagógico-morales que la prohiben en la actualidad. En las aldeas de Galicia no encuentran los maestros casas apropiadas donde vivir y tienen que hacerlo generalmente en viviendas muy malas, a gran distancia de la escuela, cuyos intransitables caminos precisan andar cuatro veces al día bajo la inclemencia de los temporales que allí se padecen. Esto es causa de que frecuentemente cierren la escuela los maestros y se vayan a vivir a los núcleos de población, pagando mientras tanto el Estado unos sueldos que no aprovechan a nadie más que al maestro.

Conveniencia de una escuela de prácticas para el maestro. — Conocemos maestros que por falta de práctica son un verdadero desastre regentando una escuela. Los curas, los abogados, los médicos, etc., etc., se entrenan antes de obtener una plaza o de ejercer la carrera, pasando primero por la coadjutoría, el bufete acreditado, el hospital o la clínica. ¿Por qué los maestros no han de tener ese entrenamiento? En Alemania da excelentes resultados la escuela de prácticas, y en España tenemos la seguridad de que los daría también.

Número máximo de escuelas que cada Inspector debe tener a su cuidado. — Toda agrupación de 100 hombres que realicen algún trabajo o desempeñen una función, necesitan un inspector, capataz o jefe. Los centuriones, que eran los capitanes de hoy, mandaban 100 hombres y eso que éstos estaba juntos. Luego no es lógico que un Inspector de primera enseñanza deba inspeccionar un millar de escuelas diseminadas por toda una provincia, porque no puede hacerlo materialmente. Bástale y sobra con 100, que son las que poco o menos asigna a cada Partido Judicial la Ley Moyano de 1857. La inspección debe comprender, además del comportamiento del maestro y de las condiciones higiénico-pedagógicas del local-escuela, los cuatro particulares siguientes: Primero: Conservación del edificio, ordenando las reparaciones que procedan para que se mantenga en buen estado. Segundo: Conservación y reposición del mobiliario escolar. Tercero: Destrucción del material inservible y su reposición, entregándolo siempre al Estado, según asistencia y matrícula. Cuarto: Envío al Ministerio de Instrucción Pública, de datos concretos sobre el trabajo que se realiza en las escuelas.

Necesidad de que las escuelas mixtas sean servidas por maestras. — No se precisa aducir muchas razones para demostrar esta necesidad. En posesión la maestra de los mismos conocimientos que el maestro, no sólo enseña las mismas materias que éste, sino que enseña también costura y labores tan útiles a las niñas pobres, ganando además mucho la escuela mixta en el orden moral. Fundándose en esto precisamente, las escuelas mixtas en los Estados Unidos están servidas por maestras.

Conveniencia de que los Presidentes de los Comités que representan en España a las Sociedades de instrucción sean nombrados auxiliares gratuitos de la inspección de la provincia, al solo efecto de informarla de las deficiencias que observen. — La adopción de esta medida sería de una transcendencia grande para estas Sociedades que con tanta abnegación laboran por el progreso moral y material de España, evitándoles los frecuentes rozamientos que se ven obligadas a tener con los maestros en el desenvolvimiento de sus funciones altruístas. Es muy sensible que habiendo muchos centenares de estas Sociedades, que suman miles de hombres, no se haya recogido todavía el latido de tantos corazones generosos y patriotas. Sea V. E., ilustre General, el primer Jefe de Gobierno que lo recoja, disponiendo que se nos considere y se nos respete, porque no hay nada más ridículo que una autoridad sin prestigio, y de autoridad hacemos nosotros cuando dirigimos y ejecutamos obras desinteresadamente en pro de la enseñanza nacional. En el Ministerio de Instrucción Pública debía haber un Negociado con un personal idóneo y patriota, que a toda Sociedad que a él se dirigiera pidiendo datos para orientarse, le contestase agradeciendo su entusiasmo, instruyéndola, guiándola, porque al patriotismo hay que guiarlo y encauzarlo para que no se pierdan los esfuerzos y así se aprovechen todas las fuerzas en un solo sentido. Ese Negociado debía también enviarles planos a los Comités que representan a estas Sociedades y aun hacer que un Inspector, conocedor de todo lo que con la enseñanza se relaciona, fuese allí y los visitara en nombre de España, la madre patria, que agradecida va a recoger, como decimos antes, los latidos íntimos de sus corazones para alentarlos en su generosa y redentora obra.

Conveniencia de adquirir el Estado los 12 edificios escolares construídos por "Vivero y su Comarca". — Los edificios que construye el Estado, del mismo tipo que los nuestros, puesto que han sido hechos con arreglo a los mismos planos, le cuestan 40.000 pesetas cada uno, según le afirmó el señor Ministro de Instrucción Pública a nuestro Delegado. Los de "Vivero y su Comarca" puede adquirirlos a 25.000 los de grupo escolar y a 15.000 los de escuela mixta, saliendo considerablemente favorecido el Tesoro Nacional. Del importe de esta transacción la Sociedad no dispondría de un solo céntimo sino para hacer nuevos edificios hasta tener instaladas todas las escuelas del Distrito en locales buenos, que levantaría nuestras listas sociales con nuevas adhesiones, tan escasas hoy por efecto de la persistente crisis económica porque atraviesa este país.

La cuidadosa atención que V. E. viene prestando a todos los problemas nacionales y, singularmente, a aquellos que se relacionan con la instrucción pública, a la que está encomendada la formación de los ciudadanos del mañana, nos hace concebir la seguridad de que V. E. ha de dispensar la mejor acogida a esta exposición.

Habana, 20 de febrero de 1928.

Respetuosamente: **José López Menéndez**, Presidente. — **Francisco Docal**, Secretario.

Velada Literaria

En la Agrupación Artística Gallega

Anoche, en los elegantes salones de esta Agrupación Artística Gallega se celebró la brillante velada organizada en una hora de acierto y de triunfo por sus gentiles que integran la Sección de Bellas Artes.

La presidía el popular Presidente señor Maximino Matalobos, rodeado de los dos Vicepresidentes; del Tesorero; del Secretario y de todos los señores Vocales de su Junta Directiva. Concurrían casi todos sus asociados. Y eran gala, gracia y encanto de la literaria fiesta gran número de damas y gran número de damitas, todas bellísimas y elegantes.

Y con talento, gracia y donaire se puso en escena el juguete cómico en dos actos del festivo autor Vital Aza en cuyo desempeño cosecharon muchos aplausos las señoras y señoritas y socios siguientes:

Mercedes, señora María Sinnovas; Luisa, señorita Lolita Sinnovas; Rita, señorita Consuelo de la Puerta; Pérez, señor Rosendo Bernardo; Don Leandro, señor Antonio Pereira; Alfredo, señor Juan Mejías; Paquito, señor José García Armesto; Camarero, señor Ismael Tarragó y Criado señor Segundo Iglesias.

Al terminar la distinguida y numerosa concurrencia premió la gentileza de actrices y actores con nuevos aplausos y felicitaciones muy cariñosas.

Luego se hicieron varios números de concierto por los de la Sección de Filarmónica, que dirige el notable maestro Gonzalo de Villaraos, sobresaliendo "Un-ha noite na eira do trigo", de Salgado, y a "Nenita de Iens Viera".

Todos los artistas triunfaron, por lo cual felicitamos a los organizadores de la brillante velada.

Juventud Montañesa

El homenaje a la Estudiantina de la Juventud Montañesa

He aquí el programa de la gran fiesta, que homenaje a la gentil estudiantina de la Juventud Montañesa se celebrará el primer miércoles en el teatro Imperio, a las 8 y 30 p. m.

PRIMERA PARTE:

1.—Sinfonía por la orquesta.

2.—La bonita película cómica en dos rollos "Por sus ojos negros".

3.—La graciosa película por Olive Borden, "Artistas y Modelos".

4.—La Estudiantina Juventud Montañesa, bajo la hábil dirección del maestro Enrique Maseará ejecutará las siguientes obras:

A. Bailable de Coppelia, L. Delibes. Estreno.

B. Bailables de Coppelia, L. Delibes, estreno.

SEGUNDA PARTE:

1.—Sinfonía por la orquesta.

2.—La grandiosa película interpretada por la famosa artista Dolores del Río, titulada "Carmen".

3.—Varietés por el aplaudido artista señor Rafael Laviere que interpretará distintos números de su famoso repertorio.

4.—La Estudiantina Juventud Montañesa ejecutará: C. Fantasía de la ópera Norma, Bellini. Estreno. C. Capricho Español, R. Pastor. Estreno.

4.—Canciones Españolas por la aplaudida artista Emilia Benito.

Centro Asturiano

El gran baile de anoche

Anoche, en los regios salones del del gran Palacio, se celebró otro más de los grandes bailes de la serie que en el Carnaval ofreció a sus asociados y simpatizadores esa prestigiosa sociedad.

Innumerables damas y damitas, de arrogante belleza y elegancia, prestigiaron y dieron belleza a la exquisitez que encierra el bello palacio astur.

Una orquesta magnífica puso en ejecución los más modernos bailables que durante las horas de la noche y madrugada supo aprovechar la juventud bailadora.

Luego en un brillante desfile, terminó la alegre e interesante fiesta con un triunfo rotundo para la Sección de Recreo y Adorno del gran centro.

Enhorabuena.

Centro Gallego

La Sección de Propaganda del Centro Gallego felicita calurosamente a la Sección de Sanidad

Como prueba de lo perfectamente bien atendidos que en la actual están los asociados enfermos recluídos en la Casa de Salud La Benéfica, la Sección de Propaganda, fundándose en que sus distintas comisiones desde hace bastante tiempo no han recibido una sola queja de los enfermos de las Delegaciones que allí se curan, acordó por unanimidad, enviar al señor Presidente de la Sección de Sanidad una calurosa y sincera felicitación por lo perfectamente atendido que tiene el Sanatorio; no solamente en cuanto se refiere al buen trato a los enfermos, sino también por lo que se refiere a la excelente asistencia facultativa que justifica una vez más de lo excelente del Cuerpo Médico que hoy está al frente de ese importante Sanatorio.

El Círculo Corvera

En su íntima junta designó su Sección de Propaganda

En la última junta celebrada por esta prestigiosa sociedad que tan acertadamente preside el señor Basilio F. Solís, se tomaron importantes acuerdos relacionados con la marcha interior de la sociedad. Pero el más importante por lo que para la sociedad significa, lo fué el nombramiento de la sección de propaganda, que ha de rendir una beneficiosa labor de utilidad práctica para la misma. Y la junta ha tenido en cuenta para hacer los nombramientos a aquellas personas más conocedoras de los elementos de Corvera, los que conocen el paradero de los hijos del Concejo que se encuentran en el interior. Por eso ha nombrado la sección en la siguiente forma.

Presidente, Luis Fernández Fernández.

Vice Presidente, Amado García Busto.

Secretario, José R. Suárez.

Vice Secretario, Cirilo Rodríguez García.

Vocales: Dr. Manuel González, José Menéndez González y Agustín Bango, en la Habana.

En Calabazar: Alvaro Alvera.

En Camagüey: Ramón Alvarez Inclán.

En Vertientes (Camagüey): Fructuoso Muñiz.

En Guanajay: Emilio Vallina González.

En Cárdenas: Angel Vallina González.

En Artemisa: Genaro Menéndez Fernández, (Pavón).

Esta sección nombrará en lo sucesivo otros vocales en distintos lugares los que tendrán a la secretaría al corriente de todo lo relacionado con los hijos del Concejo de Corvera que estén en el interior.

Llamamos la atención de todos los asociados referente a que este mes se hará el sorteo de los números que han de tener los socios fundadores, por lo que es necesario que se pongan al corriente con el reglamento. La fecha del sorteo se dará a conocer oportunamente.

Centro Español

Espléndido el baile del Centro Español de Regla

¡Noche ideal!

Noche alegre y bulliciosa, con ese cascabeleo que el dios de la alegría deja en todos los salones en donde hay mujercitas, cual las que llenaban los aristocráticos salones del Centro Español, del ultramarino y coquetón pueblo de Regla.

¡Mujeres y flores, música y alegría!

Esto eran los salones españolistas.

Mujeres hermosas, dotadas de todos esos encantos que posee la mujer cubana, que parecen mujercitas salidas de un edén.

Flores que adornaban aquellos salones, dándoles aromas exquisitos, y flores y claveles que servían de adorno a tanto rostro bonito, esos rostros que, remedando a la mujer andaluza, van unos engalanados con la clásica y graciosa mantilla española, otros con el mantón de Manila.

Música que, como poemas de amor, era interpretada magistralmente por una orquesta francesa y un són oriental; sus dulces notas eran seguidas, en rítmico compás, por las numerosas parejas que discurrían por aquel hermoso recinto.

Y así fueron pasando las horas raudas, dejando tras de ellas una estela de inolvidables recuerdos.

De madrugada, cuando ya parecían percibirse los primeros resplandores de la aurora, se formó el desfile de la numerosa concurrencia.

Para el día 11, tienen los entusiastas españolistas anunciado el último baile en honor de Momo, que esperamos ha de ser tan lucido como el del pasado sábado. Llegue hasta los alegres españolistas nuestra felicitación, especialmente a la Sección de Recreo y Adorno, que tantos éxitos viene alcanzando.

No te mueras sin ir a España

y pide CERVEZA: DEME MEDIA TROPICAL

ASTURIAS - OVIEDO

Durante el viaje no te faltará LA TROPICAL. Los vapores españoles y franceses la tienen a bordo

España Integral

Los asociados de "España Integral" solicitan sus correspondientes distintivos

El distintivo de España Integral, prenda tan apreciada que es solicitada por sus numerosos socios.

En el día de ayer han adquirido el distintivo, los siguientes asociados: señor Lino Cineira Primay, Jaime Fortaner, Manuel González, Alfredo Piñón Caneiro, Luis Cantell, Sabino Sirgo, Manuel Vidal Suárez y Veremundo Rolle.

Total de asociados, que han solicitado el distintivo, ocho.

Consiste el distintivo de España Integral en el escudo de España, en oro, rodeado de los colores de la bandera española: rojo y gualda.

Todo asociado de España Integral debe procurar llevar en la solapa tan estimable prenda. Adquiera por la noche, en la Secretaría de la Sociedad, el botón distintivo. Su valor es de un peso cincuenta centavos.

AYER, 21 NUEVOS ASOCIADOS

En el día de ayer se han anotado en España Integral veintiún nuevos asociados, con satisfacción inmensa damos a conocer los nuevos socios ingresados ayer, saludándolos y felicitándolos por el ingreso en la patriótica asociación:

Manuel Menéndez, Ramiro Gómez, Juan González, Félix Pérez, Eliseo Alvarez, Atilano Sanz Moreda, Jesús Vedo Prada, Gregorio Mata Cuesta, Julio Fuentes Duarte, José Goagnín y Martínez, Pascual Cruz Pérez, Nicolás Pérez Frontela, Francisco Hernández Castillo, señora Rosario Rodríguez de González, Oscar Calderín Vinjoy, Ramón García García, Juan García Ponce, Eustaquio Fraga Pérez, Arsenio P. Touzón Rivero, José Verde Cruz y Felipe González Peñate.

PREMIOS A LA JUVENTUD

A fin de estimular y premiar aquellos jóvenes asociados de España Integral, que más se hayan distinguido en el presente mes de Marzo, anotando y trabajando por el engrandecimiento de la Asociación, se ha acordado premiar con valiosos su actuación.

El primer premio consiste en la preciosa obra de don Jaime Balmes, "Filosofía fundamental", dos tomos, empastada en tela.

El segundo premio, la obra titulada "Patria", de Rafael Bayo Periago.

El tercer premio, la misma obra.

El cuarto premio es la novela de Pérez Lugín, "Currito de la Cruz".

El quinto premio, es la obra del P. Juan Zamora, "Cantos patrióticos".

¡Asociado de España Integral, afánate por alcanzar algunos de los premios antes citados a fin de laborar por el engrandecimiento de la Asociación a la cual perteneces, recuerda que el mes de Marzo se llama el mes de las 250 inscripciones que los nuevos socios deben alcanzar esa elevada cifra en este mes!

Concepción Arenal

Las fiestas de la Estudiantil Concepción Arenal

Fiesta y más fiestas.

En interminable sucesión.

Placenos dar cuenta de la que prepara la sociedad Estudiantil Concepción Arenal, para la segunda decena del mes actual.

Una matinée bailable.

Confiada ha sido su organización por la Junta Directiva, a la Sección de Sports, que preside el señor José Vilariño, quien viene desplegando en los preparativos de esta matinée bailable, las mejores y más eficaces iniciativas.

Prometemos tener al tanto de estas fiestas, a nuestros lectores.

MOVIMIENTO DE ENFERMOS HABIDO AYER HASTA LAS CUATRO DE LA TARDE, EN LAS QUINTAS DE SALUD

"LA PURISIMA CONCEPCION" DE LA ASOCIACION DE DEPENDIENTES

INGRESARON: — Pedro Portigo Villa, Rafael PadrNn Gutiérrez, José Antón Vega, Raúl Rodríguez Valiente, Juan Pujol Chavez, Ramón Pérez Padrón, Tomás Gutiérrez Alvarez, Roberto Manso Gutiérrez, Rigoberto Barata Pérez, Juan Fernández Fernández, Francisco Navarro Carrasco, Manuel Amador Pérez, José Cevedo Olivares, Francisco Rodríguez Rodríguez Fariñas, Leoncio Gutiérrez Campo, Ramón Estevez Ruiz, José Alvarez Villa, Esteban Piñón Ubenda y pensionistas Ricarda Esteban Jiménez y Mercedes Lapinelt Milhet.

SALIERON DE ALTA: — Fausto Sárez Rodríguez, Manuel Peña Peña, Hortensio García Bellón, José García García, Basilio Lanzardo Lanzardo, Fermín García Ruiz, Juan Manuel Martínez Alva, Gregorio Valdés Serpín, Vicente Capote Herrera, Antonio Morales Enriquez, José Manuel Olano Cruz, Juan José Cortijo Linares, Eliseo Gómez Mengual, Cándid oRams Carbonell, Fernando Raúl Cañas López,, Francisco Rofols Nest, Manuel Duarte Alonso, Julio Hernández Machado, Francisco Roldán Fuentes, Isaías Ichowic, Saul Greff Mech, Trinidad Rodríguez García y pensionistas Bernarda Ragel Rodríguez, Carmen Quintana Loyola.

FALLECIO: — Fermín Gutiérrez Caso.

"LA BENEFICA" DEL MUY ILUSTRE CENTRO GALLEGO

INGRESARON: — César Fernández Pereira, Ricardo Sierra Penabad, Jesús Fernández Chao, Emilio Santabella Dovale, Agustín Blanco Mirás, Jesús Cal Reigosa, Pedro Moisés Pérez Piñón, Benito Pérez Rodríguez, Antonio González Crespo, José Rielo Seco, Jesús Barbazán Vidal, Jesús Villamarin Castro y Severino Souto Casal.

SALIERON DE ALTA: — José Viera Rodríguez, Constantino Expósito, José M. Romero Mingues, Manuel Barreira Basanta, José Fernández Teira, Manuel Corbillón Fernández, Amadeo Pelayo Guemes, José Rodríguez del Villar, José Santín González, Ricardo Casal Vila, Francisco Fernández Senra, Modesto Bouza Carballal, Manuel Santalla Fernández.

FALLECIO: — Bernardino Bugallo Rey.

"NUESTRA SRA. DE LA CANDELARIA" DE LA ASOCIACION CANARIA

INGRESARON: — Manuel Calero Gutiérrez, Manuel Aguacil Orellano, Miguel Concepción Acosta, Maximino Delgado Fernández, Francisco Santana Sosa, Pablo Alfonso Aguiar, Ricardo Suárez Sanabria.

SALIERON DE ALTA: — Manuel González Martell, Clemente López Rodríguez, Gregorio Cabrera Pérez, Alberto Ibarguen, Flores Pérez Pérez, José Lorenzo Hernández, Pablo González Peñate, Genaro García Navarro.

"SANATORIO" DEL CENTRO CASTELLANO

INGRESARON: — Luis Aranda del Peso, José Fernández Iglesias, Jacinta Fernández García.

ALTAS: — No hubo.

"LA BALEAR" DEL CENTRO BALEAR

INGRESARON: — Ramona Lucaret de Garrido, Josefa Sánchez de Estrada, Amparo Rodríguez de Montero, María Vázquez Fernández, Encarnación García Fernández.

SALIERON DE ALTA: — Dolores González Fernández, Filomena Cordeiro López, Teresa Torres Castro.

"CONCEPCION ARENAL" DE HIJAS DE GALICIA

INGRESARON: — Manuela Rodríguez, Esther Rodríguez, Mercedes Rouzo, María Salgado, Remedios Carballedo, Antonio Sarmiento, Eladia Gómez, Asunción Alonso, Felicidad Pérez, Emilia Negreira y menor Emilio López y Estrella Rodríguez.

SALIERON DE ALTA: — María Pérez, María Heredero, María del Carmen Sánchez, Inocencia Justo, María Rosas, Laura Anfares, María Castro, María Luisa León, Pilar Fernández, Gumersinda García, Rosalía García, Caridad López, María Fernández y menores Antonio Pérez, Armando Miguel Fernández y Obdulio Campos.

Sociedad "Jovellanos"

Altas habidas durante el mes de febrero

Continuando el aumento de asociados, se han inscripto en las listas sociales de esta sociedad, las siguientes personas:

Señoritas: Emelia Blanco, Pilar Cuervo Alvarez, María González del Amico, Isabel Fernández García, María Eladia Alba, Laura Rivero Rodríguez, María Cuevas, Minerva Castro, Teresa Lavaniego, Inés Méndez Martínez, Josefina Méndez, Josefina Díaz Alvarez, Marina Roche, Teresa Villaverde Blanco, Delia Torres, Concepción Sánchez Blanco, María Presno, Virginia Pereda, Josefina Aneiros, Leonor Cuervo, Luisa Fernández, Ofelia Graña, Carmen Méndez, Ramona Suárez, Adelina Cortés, Alicia Arbesú, Teresa Comesaña, Margarita Gancedo, América Rodríguez, Carmen Romero, Carmen Coya, Dulce María Fernández y Marina García.

Señores Miguel Gómez Romero, Luis Carvajal, Julio Díaz, Tomás López, Felipe Hernández, Alfonso Benages Gispert, Juan Díaz Díaz, Francisco González Santos, Bernardo García Jarre, Ildefonso Santana López, Manuel Granados, Adolfo Amor, Emilio del Busto, Eliseo Almeida, Ricardo Blanco y Acebal, Manuel Hactasánchez, Victoriano Sanz Moreda, Francisco Trilla Riera, Francisco Mejías, José Magdalena Galán, Benigno Rodríguez, Ramiro Trémols, Ramón Martínez, Antonio Méndez García, José Villamil, Isidoro Torres, Tomás Trías Méndez, Aquilino Fernández, Florentino Menéndez, Higinio Bellón, José Blanco, Antonio Pereda, Agustín Vázquez, Bernardo Jorge Reyes, Heriberto Hedman, Julio Molné Siurana, Félix Aguirre Castro, Manuel Alvarez, Antonio de Armas, Antonio Llagostera y José Dupon.

Más Sociedades Españolas en la Página 23

Ass. de Viajantes

De la fiesta onomástica del señor Emeterio Zorrilla, presidente de la Asociación de Viajantes

A la señorial morada del señor Emeterio Zorrilla, Presidente de esta Sociedad, se trasladaron el Vicepresidente señor Domingo Lázaro, el Vicesecretario señor José Santurio, el contador señor J. Fuente, y los vocales señores Valerio Toyos, Ramón Geada, Silvino Fernández, José García Díaz, Atilano Alvarez, Angel Llata, y los empleados de la Sociedad señores: Lino Vicente y Venancio Barbero, no habiendo concurrido varios compañeros de la Junta Directiva por estar ausente en el interior de la República.

Tanto el señor Zorrilla como su elegante señora Chiquitica Armenteros de Zorrilla agradecieron la demostración de afecto por parte de los Viajantes y cumplimentaron a tan numerosa Comisión obsequiándolos espléndidamente, cambiándose afectuosos brindis por la ventura personal del señor Zorrilla, contestando el señor Zorrilla emocionado brindando por la Asociación de Viajantes; muy satisfechos se retiraron los Viajantes de la morada del señor Presidente por las atenciones que les fueron dispensadas en el hogar de los esposos Armenteros-Zorrilla.

LA CALLE 17 SE LLAMARA AVENIDA DE ESPAÑA

En la última sesión que celebró el Consitorio Habanero y a propuesta del señor Emeterio Zorrilla se aprobó que en lo futuro la Calle 17 del barrio del Vedado, se llamará AVENIDA DE ESPAÑA.

Este rasgo del señor Presidente es una demostración fehaciente de que fiel a sus tradiciones y orgulloso de su estirpe, practica de manera positiva la cordialidad que debe de existir entre pueblos hermanos por su raza, idioma, religión y costumbres.

A las muy numerosas felicitaciones que ha recibido el señor Zorrilla por elementos de la Colonia Española de Cuba; nosotros los Viajantes también deseamos testimoniar nuestro afecto y nuestra simpatía por ese rasgo lleno de nobleza y de cordialidad que una vez más ha puesto en práctica nuestro muy querido Presidente.

El Hispano

Algo más sobre la primorosa verbena del Hispano

Nos llegan nuevos detalles de la gran verbena que los gloriosos tigres del Hispano, celebrarán el día 17 con motivo de la inauguración de su gran campo Armada.

El hermoso Stadium del Lucero, lucirá este día como un ascua de oro, pues el alumbrado será espléndido, pues baste decir que las amplias avenidas de que se compone el terreno, serán cruzadas por preciosas y elegantes guirnaldas eléctricas con lindos farolillos a la veneciana.

Total que la verbena de los "tigres" será algo formidable.

— barrio cubano tendrá varios alicientes algunos entre ellos la célebre casita criolla en la que se expenderá el rico y típico café carretero.

M.E.C.D. 2016

SEGUROS Y FIANZAS
GODOY Y MALARET
Edificio Barraqué
Nuevos Teléfonos:
M-3704 :-: A-4536

JEFES Y EMPLEADOS DE LA PLANTA ELECTRICA DE RINCON DE MELONES HOMENAJEARON A UN COMPAÑERO

Motivó el agasajo, la jubilación de aquél, primero y último caso, toda vez que la empresa aludida, que era de la Havana Central ha pasado a ser propiedad de la Compañía Cubana de Electricidad

Tuvo efecto en el restaurant de la Terminal un banquete homenaje ofrecido por los Jefes y Empleados de la Planta Eléctrica de Rincón de Melones, hasta hace poco propiedad de la "Havana Central", a su compañero, el señor Antonio García Toscano, que acaba de acogerse a los beneficios de la Ley de Jubilaciones.

Concurrieron al acto, que resultó muy alegre y cordial, los señores: John H. Thompson, W. C. Loutill, Alex D. Oliver, J. G. Cameron, Juan Piña, Bonifacio Alvarez, Juan Espino, Alejo Egusquiza, Mario Acosta, Félix Almeyda, Enrique Roig, Alberto Reyes, Benigno Odriozola, Sebastián Fernández, Antonio Inglés, José García, Benigno Fernández, Juan Piña Gil, Alberto Alvarez, Francisco Sánchez, Magín Barrera, José del Pozo, Eustaquio Quintero, Elizardo Quintero, Vicente Fernández, Manuel Blanco Díaz, Enrique Neyra, Pedro Iglesias, Faustino Cabezas, René de Armas, Miguel Castañeda y Benjamín Noriegas.

Aquellos que no pudieron concurrir, por encontrarse de guardia, enviaron cartas cordiales, adhiriéndose al homenaje, que fueron leídas en el acto.

Una vez que los comensales hubieon gustado el exquisito "menú", se hizo entrega al homenajeado de un martillo de acero bruñido con mango de roble. Incrustado en el acero, se lee en letras de oro, la fecha de ayer y esta dedicatoria: "A Antonio García Toscano, sus compañeros", simbólico presente que mucho agradeció el homenajeado.

Algunos concurrentes, en breves palabras, brindaron por el homenajeado, a quien cabe el privilegio de ser el único ferrocarrilero jubilado de esa dependencia, el primero y el último a la vez, puesto que la mencionada planta ha pasado a ser propiedad de la Compañía Cubana de Electricidad.

Después, el veterano García Toscano, visiblemente emocionado, dió las gracias a sus compañeros.

AL BALNEARIO DE SAN MIGUEL

Salieron ayer para el balneario de San Miguel, el señor Agustín Guerra, de la Compañía Litográfica de la Habana, nuestro distinguido compañero, el notable publicista y abogado Dr. Manuel Abril Ochoa; el Sr. Lorenzo Angulo, también compañero de casa y el doctor Alejandro Canetti, reputado facultativo especializado en las curas de sol, que se propone estudiar allí las condiciones de la montaña para esos fines medicinales.

Estos viajeros fueron despedidos en la Terminal por familiares y amigos.

EL MINISTRO DE INGLATERRA

En el coche-salón 500, agregado al tren de la tarde, salió ayer para el central "Tinguaro", acompañado de sus familiares, el señor Thomas E. Morris, ministro de Inglaterra en Cuba, con el objeto de pasar una temporada de varios días en aquella finca azucarera.

LOS POLITICOS

Salió ayer para Matanzas el Representante Francisco Campos.

EL MARQUES DE SAN MIGUEL

Salió ayer para Cárdenas el señor aMnuel Díez de Ulzurrún, marqués de San Miguel de Aguayo, Presidente de la "Manati Sugar Company". Lo acompañaban sus familiares.

Estos viajeros utilizaron el coche-salón particular de la referida empresa azucarera, que fué agregado al tren regular de viajeros de la mañana.

DELEGADO FERROVIARIO

Salió aye para Camagüey el leader Abelardo J. Adán, Delegado de los Ferroviario, a la Caja de Fondos para Jubilaciones.

DE CAIBARIEN Y CIENFUEGOS

En estos trenes llegaron ayer:

El señor Felipe Lay, procedente de Cienfuegos. También de Cienfuegos: Emilio García; Julio Lanier; Rogelio Callava; Manuel Medina; la señorita Elisa de Corpin; Enrique Esnard.

TREN A CAMAGUEY

En este tren salieron ayer:

El señor Ramón Lucerna y su esposa, que se dirigieron a Camagüey. A Cárdenas: Julián Beltrán. A Matanzas: Julio Gutiérrez; el doctor Angel Madán, facultativo al servicio de la Secretaría de Sanidad y Beneficencia. También a Cárdenas: Luis del Valle.

EL EXPRESO DE SGO. DE CUBA

En este tren llegaron ayer:

El señor Manuel Moya, procedente de Guantánamo. De Santiago de Cuba: Salvador Llorent; la señora Joan Morris de Thompson, que regresa de Jamaica después de internar allí, en un colegio, a un hijo suyo. José Larret Figueredo; la señora Luisa Manzano de Paula. De Camagüey: la señora Isabel Rivas de Zúñiga y sus hijos María y Mario. De Cárdenas: Herminia y Emilio Díaz. De Matanzas: J. Ruiz Vera. También de Santiago de Cuba: Salvador Llorent.

TREN A SANTIAGO DE CUBA

En este tren salieron ayer tarde:

El señor J. Castillo y sus familiares, que se dirigieron a Guantánamo. A Santa Clara: Rafael Menéndez; Leonardo González; la señora de Hernández. A Camagüey: Braulio Jiménez. A Ciego de Avila: Carlos del Real. A Matanzas: Fernando Hernández. A Cárdenas: Daniel Valdés y sus familiares.

TREN DE SANTIAGO DE CUBA

En este tren llegaron ayer tarde:

El señor Enrique Sánchez y su gentil esposa, la interesante dama Julita Lerena, que regresaron de Hatuty, Camagüey. De Bayamo: Eduardo Pérez Enamorado. De Santa Clara: Julio Montero. De Palma Soriano: el ingeniero Mariano Aguirre y sus familiares, y también con sus familiares el señor J. Cusiné.

Hospital San Lázaro de la Habana

RINCON

SUBASTA PARA LA CONSTRUCCION DE TRES PABELLONES, UN PASILLO DE COMUNICACION Y UN CREMATORIO.

ANUNCIO

Hasta las diez de la mañana del treinta de Marzo de mil novecientos veinte y ocho se recibirán en las Oficinas del señor Presidente de la Junta de Patronos del Hospital San Lázaro, Lonja de Comercio, Departamento números cuatrocientos veinte y uno y veinte y tres, en sobres cerrados y debidamente lacrados, proposiciones para la construcción de las referidas obras de acuerdo con los requisitos y especificaciones que se consignan en el pliego de condiciones.

En las Oficinas del señor Presidente de la Junta de Patronos del Hospital de San Lázaro, Lonja de Comercio, Departamento números cuatrocientos veinte y uno y veinte y tres y en la Administración del Hospital de San Lázaro, en el Rincón, se facilitarán cuantos informes, datos y antecedentes se soliciten en relación a dichas obras, así como también se entregarán a quien los pidan ejemplares impresos del pliego de condiciones, modelos de proposición y los planos aprobados por la Junta de Patronos y la Secretaría de Sanidad y Beneficencia.

Los sobres conteniendo las proposiciones, serán dirigidos al señor Presidente de la Junta de Patronos del Hospital de San Lázaro con la siguiente única inscripción:

Proposición para la construcción de tres pabellones, un pasillo de comunicación y un crematorio en el Hospital de San Lázaro de la Habana, en el Rincón.

En dicho día y hora el Tribunal que para esta subasta ha sido designado, abrirá y leerá públicamente las proposiciones presentadas.

Habana, primero de Marzo de mil novecientos veinte y ocho.

Carlos Alzugaray, Presidente. **Enrique Roig**, Secretario.

1948 5ds 2

DIARIO DE LA MARINA

SOCIEDAD ANONIMA

De acuerdo con lo que previene el Artículo 20 de los Estatutos Sociales y de orden del señor Presidente de esta Compañía, cito por este medio a los señores accionistas de la misma para la Junta General Ordinaria que habrá de celebrarse en el edificio social, a las cuatro y media de la tarde del día 7 de marzo próximo venidero.

Habana, febrero 23 de 1928.

Manuel ABRIL Y OCHOA, Secretario.

24-7

Ocupación de Metal de un Barco Perdido en las Costas de Méjico

Llegaron ayer el Governor Cobb y el Schewnee con turistas.—Barcos que se esperan

NOTICIAS DEL PUERTO

EL MATTY

Procedente de Norfolk, llegó ayer el vapor de bandera noruega Matty, que trajo un cargamento de carbón mineral.

UN YACHT

Con seis pasajeros y procedente de Miami llegó ayer el yacht americano Comoco.

DE PERNAMBUCO EN LASTRE

En lastre y procedente de Pernambuco, Brasil, llegó ayer el vapor inglés Meropi, que tomará un cargamento de azúcar.

EL SHAWNEE

Con 370 turistas llegó ayer procedente de Miami el vapor americano Shawnee.

LOS PRINCIPES DE RISPOLIS

En este barco llegaron los Príncipes de Rispolis, que han pasado una breve temporada en New York.

CARGAMENTO DE ARROZ

De Saigon vía Cárdenas llegó ayer el vapor inglés Baron Pentland que trajo un cargamento de arroz.

BARCOS QUE SE ESPERAN

Los siguientes barcos se esperan: el hondureño "Amapala" de New Orleans con carga general y pasajeros; el francés "Espagne" de Saint Nazaire vía puertos del norte de España con carga y pasajeros, el americano Georgianna Wees de los EE. UU. con carga, el vapor inglés Bron Graham de EE. UU., el americano President Harrison de Hong Kong y escalas con carga general y numerosos turistas, el vapor inglés Oroya de la Mala Real Inglesa de Europa con carga y pasajeros, el vapor A. B. Potter con carbón, el vapor inglés Homby Castle de Londres, el americano Abangarez de Puerto Barrio y escalas con frutas y pasajeros en tránsito y pasajeros para la Habana, el americano Calamares de Puerto Limón y Cristóbal. Con carga y pasajeros en tránsito y pasajeros para la Habana, el americano Heredia de New Orleans con pasajeros y carga, el inglés Ulua de New York con carga y pasajeros, el San Bruno de Boston vía Halifax con carga general entre ella patatas, el vapor americano Havana de New York con carga y pasajeros, el vapor americano Evangeline de Miami con turistas, el vapor Munamar de New Orleans con carga, el Munsomo de New York, el Niels R. Sinsen, de New Orleans.

SALIERON

Ayer salieron el vapor americano North Land con carga y pasajeros en su totalidad turistas, el noruego Askeladden para Cienfuegos, el americano Schwnee para Miami con turistas.

EL GOVERNOR COBB

De Tampa y Key West llegó ayer tarde el vapor americano Governor Cobb que trajo carga general y pasajeros entre ellos los Sres. Tomás H. Gato, Aurelio Pérez, Stephano Calcavechia, Joaquín Redondo, Ricardo González y familia, Octavio Campo, Francisco Seigle y señora, Claudio Massó, Francisco M. Villoch, Angela Bruno, Beatriz Graciella y Ramón y Hortensia Menéndez, Antonio Pérez.

Entre los turistas llegaron Lady Helen Astor, Lady Diana Wanwers, Mr. y Mrs. Corden y William Rhivchuder.

OCUPACION DE METAL

El segundo jefe de la Inspección General del Puerto Sr. Llampay, procedió a la ocupación de 116 kilos de bronce y metal amarillo que en un saco tenía a proa el vapor pesquero Guan Gute, cuyo patrón José M. Villaverde declaró que dicho metal lo habían traído a bordo en las costas de México un barco varios tripulantes que encontraron abandonado de donde lo arrancaron.

Se dió cuenta al correccional.

GRAN BANQUETE DE HOMENAJE AL DOCTOR BARRERAS

Le será ofrecido en virtud del enorme éxito obtenido por la exposición de Artes Plásticas

Con motivo del éxito sin precedentes obtenido por la Exposición de Artes Plásticas que bajo los auspicios del general Machado, Honorable Presidente de la República, se ha organizado en el antiguo colegio de Belén, siendo visitadísima cada día por artistas, intelectuales, aficionados y elementos de nuestra mejor sociedad y teniendo en cuenta que ese éxito se debe principalmente a la actuación eficaz, inteligente y rápida del senador Barreras, la Asociación de Pintores y Escultores, a propuesta de nuestro querido compañero en la Prensa, Armando Maribona, decidió ofrecer un almuerzo-homenaje al distinguido hombre público el jueves ocho del actual en el hotel Astor.

Son invitados de honor el general Machado, el general Alemán, y formarán la Mesa presidencial los miembros de la Comisión Oficial organizadora de la Exposición, señores Rodríguez Morey, Armando Menocal, Hernández Giro, Esteban Valderrama y además el señor Tomás Felipe Camacho, que generosamente coadyuvó al éxito con sus obras y ayudando a reunir las de otros coleccionistas, a la vez que colaboró en la confección del catálogo, aparte de la ayuda inicial que supone haber coincidido con el general Machado en la idea de esta exposición siendo ambos a darle forma. Los artistas han designado al doctor Camacho para que en su nombre ofrezca el almuerzo.

Terminará la Competencia de los Omnibus

De Este Modo se Pondrá Término a los Accidentes que Causan Tantas Víctimas

Por falta de quorum no pudo celebrar el viernes pasado sesión la Asociación de Empresarios Cubanos de Omnibus, que debía continuar tratando de importantes asuntos empezados a discutir en la sesión anterior.

Por acuerdo de los presentes, entre los cuales se encontraba el doctor Ramón Zaydín, abogado consultor, con voz y voto, de la Asociación, se hará una notificación general a todos los que se vienen citando a esas reuniones como asociados, para que informen categóricamente si desean o no pertenecer a la Asociación de Empresarios Cubanos de Omnibus, lo cual han de decidir antes de las nueve de la noche de mañana, pues a esa hora se ha convenido en continuar la Junta, con cualquier número de acuerdo con los Estatutos.

En relación con las actividades de las Empresas Cubanas de Omnibus, podemos informar que la encomada competencia que se había iniciado entre las compañías "La Precisa" y "Las Tres PPalmas", ha terminado por amistoso arreglo, que devolverá la tranquilidad a los millares de pasajeros que diariamente circulan entre la Haban ay Guanabacoa, usando esa vía de comunicación. "La Precisa", por medio de su concesionario ha solicitado el ingreso en la Asociación de Empresas Cubanas de Omnibus.

La consolidación de las Empresas de esta clase, avanza con paso firme. A la constitución en Sociedad Anónima, formalmente constituida, bajo el control de la firma automovilística Ortega y Fernández, seguirá en breve, según nuestros informes, la entrada en ese grupo de la firma Amaro, propietaria de los lujosos Auto-Bus que le dieron renombre.

Con gusto consignamos hallarse fuera de peligro un pequeño hijo del señor Carlos Aztiazarrín, Secretario y uno de los más conspícuos organizadores de la Asociación de Empresas Cubanas de Omnibus. La tierna criatura estuvo luchando durante varios días entre la vida y la muerte, habiéndose salvado por un verdadero milagro, al decir de los galenos que lo asistieron.

Felicitamos por ello a sus papás el señor Aztiazarraín y su esposa la señora Clara Luisa Cabrera de Aztiazarrín.

PARO METALURGICO

BERLIN, marzo 4. —(SR). — Los patronos de la industria metalúrgica declararán mañana el cierre de puertas que afecta a sesenta mil obreros. Continúa la huelga de los obreros de fábricas de herramientas.

¡Pobre Asmático!
Que buscas aire abriendo tu ventana, no es aire lo que piden tus pulmones; el asma lo que necesita es
SANAHOGO
Medicina que detiene el acceso, alivia el ataque en seguida y cura pronto. Pídelo a tu boticario. Sanahogo, se vende en todas las boticas.
Depósito "El Crisol", Neptuno esquina a Manrique.

Banco Anglo-Sud Americano, Ltdo.

Capital autorizado. . . £10.000.000 Capital suscripto. . . £ 8.734.660
Fondo de Reserva. . . £ 3.232.309 Capital desembolsado. £ 4.367.330

Casa Matriz: LONDRES

Sucursales en España: BARCELONA, BILBAO, CORUÑA, MADRID, SEVILLA, VALENCIA y VIGO.

CUENTAS CORRIENTES Y DEPOSITOS EN PESETAS

en condiciones favorables para los españoles residentes en la Isla de Cuba.

CUENTAS DE AHORRO

Pídanse condiciones a cualquiera de las Sucursales de Banco en España.

E. P. D.

SEGUNDO ANIVERSARIO DE LA MUERTE DEL

Dr. Sergio Cuevas Zequeira

QUE FALLECIO EL DIA 6 DE MARZO DE 1926

Debiendo efectuarse por el eterno descanso de su alma una misa en la iglesia del Santo Angel, mañana martes a las nueve a. m., su viuda, hija, hermanos, hermanos políticos, invitan a sus amigos para que le acompañen en dicho acto.

Habana, 5 de marzo de 1928.

Antonia Adam viuda de Cuevas Zequeira; Lucila Cuevas Zequeira y Adam; Manuel Cuevas Zequeira; Dolores Cuevas Zequeira; Joaquín y Luis Francisco Adam y Lastre.

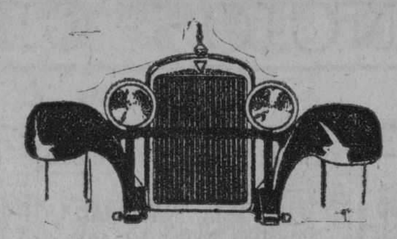

HUDSON

NUEVO MOTOR DE ALTA COMPRESION QUE NO REQUIERE GASOLINA ESPECIAL

La Compañía Hudson es la primera que ha resuelto el problema de los motores modernos de alta compresión, sin necesidad de usar gasolina especial más cara.

El nuevo motor, por su sistema patentado de cámara de explosión, colocación de válvulas y bujías, elimina el "cancaneo" característico de la elevada compresión y reduce el consumo de combustible. Dos economías: gasolina barata y menos consumo.

Este invento es un progreso tan trascendental como lo fué el principio "super-six" que le dió su fama al Hudson hace años y que hoy todavía lo están imitando varios fabricantes de renombre.

CHASSIS 118"		CHASSIS 127"	
Coach, 5 pas.	$ 2145	Sedan, 5 pas.	$ 2500
Sedan, 5 pas.	2260	Sedan, 7 pas.	3265
Coupé, 2-4 pas.	2215	Landau, 5 pas.	2800
Roadster, 2-4 pas.	2450	Victoria, 4 pas.	2800
		Phaeton, 7 pas.	2800

Precios en la Habana, con ruedas de madera y equipo Standard

J. ULLOA Y CIA.

P. MARTI 3, 5 Y 7 TELF. M-7777

LA ASOCIACION DE MAESTROS DE INSTRUCCION MATANCERA ORGANIZA UNA EXCURSION AL PUEBLO DE COLON

La visita de los maestros matanceros se efectuará el día 11 del actual.—El Club de Cazadores de Matanzas celebró elecciones para la renovación de su Junta Directiva

MATANZAS, marzo 3.— El Club de Cazadores de Matanzas celebró ayer tarde elecciones para elegir la directiva para el año actual, reuniéndose en la residencia del doctor Miguel A. Beato, en la calle de Byrne.

Con el mayor entusiasmo, con ese empuje arrollador que caracteriza a los socios del Club de Cazadores, quienes han podido sostener su pabellón contra los rigores del medio ambiente, se procedió al acto comicial que dió el resultado que expresamos a continuación.

Presidente: el señor Benigno González, nuestro joven alcalde municipal.

Vicepresidente: señor Alberto Urrúchaga.

Secretario: señor José Manuel Martínez; vice: señor Manuel Quesada.

Tesorero: señor José Menéndez; vice: señor Francisco Díaz Gárciga.

Vocales: doctor Octavio Forest; capitán Domingo Pérez Arocha; señor Juan Macías y señor Guillermo Prats.

Por unanimidad fué designado presidente de honor el doctor Beato, presidente saliente, que ha realizado una valiosa gestión en favor del club.

Nuestra felicitación a la nueva directiva.

INCENDIOS DE CAÑAS

Han ocurrido incendios en los cañaverales de las fincas siguientes:

"Romero", de Ignacio López, en Máximo Gómez.

"Gratitud", "La Guajira" y "La Yaya", en Jovellanos.

Se encuentran detenidos José Mallo Guerra y Bienvenido Mayarí.

"Carvajal", de Francisco Trujillo y "Desengaño", en el Roque.

NOTICIAS DE LA PROVINCIA

El juez de Canasí inicia diligencias por denuncia de Ricardo Calvo y José Rangel, que se acusan de amenazas.

El juez de Sabanilla del Encomendador conoció de la denuncia de Norberto Pérez contra Hilario Sánchez, por estafa de una yunta de bueyes.

En Manguito, sufrió lesiones graves Valerio Recaño, no diciendo el parte de inicio cómo se las causó.

En Amarillas, el carretonero Agustín Mederos sufrió lesiones graves al ser alcanzado por un carro cargado de cañas que salía del chucho "Celorio".

En Bolondrón, la señora María Marrero González, incendió sus vestidos con el propósito de suicidarse, por estar aburrida de la vida.

LA ASOCIACION DE MAESTROS DE INSTRUCCION PRIMARIA DE MATANZAS ORGANIZA UNA EXCURSION A COLON

Para conocimiento de los señores maestros se hace saber que esta Asociación ha puesto a la venta los boletines para la excursión que llevará a cabo el domingo 11 de los que cursan, haciéndose constar que los mismos estarán a su disposición hasta el día siete, inclusive.

Los señores maestros que deseen adquirir dichos boletines podrán solicitarlos en los siguientes lugares: Matanzas: Cuba 2; Independencia 173 1-2; Maceo 75; Pueblo Nuevo: Terry 62 y Versalles, Santa Cristina número 17.

Después de la fecha fijada, no podrán adquirirse boletines, ni tampoco se admitirá dinero alguno en la Estación de los Ferrocarriles el día de la excursión, como pago de los mismos, por cuanto que la Asociación tiene necesidad de proveer de un certificado para disfrutar de los beneficios concedidos por la Empresa a cada excursionista y comunicar a la misma el número exacto con antelación.

El precio fijado es de dos pesos cincuenta centavos.

Se cita por este medio a los señores miembros de la directiva de la Asociación de maestros, para la sesión ordinaria que se celebrará en el salón de sesiones de la Junta de Educación, a las cuatro y media de la tarde, el próximo martes 6 de los que cursan.

Matanzas, 3 de marzo de 1928.

F. Arenas,—Secretario.

LA SESION DE ANOCHE EN LA CAMARA MUNICIPAL

Como de costumbre, anoche celebró su sesión la Cámara Municipal.

Presidió el señor Campanería, actuando de secretario el señor Alfonso y asistieron los concejales señores Cánovas, Cabarrocas, Moreno, Hernández, Santamarina, Amézaga, Martínez, Betancourt, Casas, Casado, Pérez Primo, Llés y Carballo.

Se leyó y aprobó el acta de la sesión anterior.

Se dió cuenta con una resolución presidencial dejando sin efecto, por no haberse tomado con el voto de las dos terceras partes de los concejales, el acuerdo del Ayuntamiento arrendando el Teatro Sauto. La Cámara aceptó la suspensión.

Se dió cuenta con un escrito del señor Miguel Rodríguez, pidiendo arrendar una parcela de terreno del Municipio, situada junto al nuevo matadero y se acordó que pasara a informe de la Comisión de Hacienda y Presupuestos.

Se dió cuenta con un escrito de la Cuban Telephone Company, reclamando el pago de diez mil pesos que le adeuda el Municipio. Acompaña un certificado en el que se hace constar que en el 1921, el Ayuntamiento le reconoció la deuda de $... 2.280 con 82 centavos, o sea lo que se le debía hasta esa fecha, pero que en la actualidad había ascendido a la cantidad primeramente citada.

Después de un amplio debate, en el que imperó el deseo de hacerle justicia a la Compañía que reclama el importe de un servicio que prestó y que está prestando con seis teléfonos, se acordó el pago de la deuda reconocida o sea la de 2.280 pesos con 82 centavos.

Se dió cuenta con un escrito del señor Diego García, pidiendo la apertura de la calle que está paralela a la del Pilar en la Playa. Se acordó pasar el asunto a informe del arquitecto.

Y terminó la sesión.—**Gómez**, corresponsal.

CORONACION DE LA REINA DE SIMPATIA EN CAMAGUEY

CAMAGUEY, marzo 3. —DIARIO. —Habana.—Una brillante fiesta social se ha celebrado hoy en el Teatro Principal, con motivo de haber coronado el doctor Enrique Recio, en representación del Gobernador Provincial, señor Villena, a la señorita Faustina Cabaña Morán, triunfadora Reina del Concurso de Simpatía celebrado recientemente por el periódico "La Región".

Gran número de familias de nuestra mejor sociedad asistieron al acto que resultó espléndido.

EXCURSION A LAS CUEVAS DE CUBITAS

Los profesores y alumnos de cuarto año de las Escuelas Normales concurrirán mañana a una excursión a las Cuevas de Cubitas.

Esta excursión ha sido organizada por el Superintendente de Escuelas y a ella asistirán también el Inspector de las Normales doctor Ramiro Mañalich y los doctores Valdés Miranda y José María Soler, altos empleados de Instrucción Pública llegados aquí en la tarde de hoy.

SUICIDIO

En la colonia La China, del Término Municipal de Florida, se suicidó la señorita María García Gumeli.

Para realizar el hecho la señorita García se infirió dos tremendas heridas en el cuello con una navaja barbera.—**Silva**, Corresponsal.

SENTIDO FALLECIMIENTO

SAN ANTONIO DE LOS BAÑOS, marzo 3.—DIARIO, Habana. —Hoy ha fallecido en esta localidad el antiguo vecino señor Luis de la Torre y Cardona.

Le envío sentido pésame, en nombre del DIARIO y mío propio a su viuda la señora María Suárez.—**Corresponsal.**

Sucursal de Habana

Un Auxiliar Del Comercio

PARA cooperar en todas las fases de la actividad mercantil cubana,

Mediante el mayor número de sucursales en Cuba,

En pro de la prosperidad de los negocios de Cuba.

Sp. 710

The Royal Bank of Canada

N. Gelats & Co. BANQUEROS HABANA Aguiar 106-108

Vendemos cheques de Viajeros Pagaderos en Todas Partes del Mundo y Cartas de Crédito Circulares en las mejores Condiciones

"SECCION DE CAJA DE AHORROS"

Recibimos Depósitos en esta Sección Pagando Interés de 3 por 100 Anual

Todas estas operaciones pueden efectuarse también por correo

CERVEZA: ¡DEME MEDIA "TROPICAL"!

M.E.C.D. 2016

ANUNCIOS CLASIFICADOS

ULTIMA HORA

ANUNCIOS CLASIFICADOS DEL "DIARIO DE LA MARINA"

A NUESTROS AGENTES DE ANUNCIOS CLASIFICADOS

AVISO

A partir del día 1º de Enero de 1928, deben dar sus órdenes por medio de los siguientes teléfonos:

Días hábiles, de 8 a. m. a 5 p. m.: M-4115 y M-3378.

Después de las 5 p. m. y días festivos: A-3856.

LISTA DE LAS AGENCIAS DE LOS ANUNCIOS CLASIFICADOS

DEL MUELLE A GALIANO

Nº 1.—Obispo y Cuba, Vidriera de tabacos.
Nº 2.—Oficios 32, Vidriera de Tabacos.
Nº 3.—Zulueta y Misión. "Hotel París", Vidriera de tabacos.
Nº 28.—Obispo y Compostela, "La Popular", Vidriera de Billetes.
Nº 10.—Mercado de Colón, 25, "El Gallo".
Nº 9.—Consulado y Animas. Farmacia "Santa Amalia".
Nº 8.—Galiano 11, Panadería "La Flor de Galiano".
Nº 7.—Neptuno y Aguila, Almacén de Víveres "El Aguila".
Nº 6.—Galiano y San Rafael, Almacenes "El Encanto".
Nº 5.—Galiano y Zanja, Café "El Imperial", Vidriera de Tabacos.
Nº 35.—Salud y Lealtad, Farmacia del doctor Luis M. de Laosa.
Nº 4.—Monte y Amistad, Café "Marte y Belona", Vidriera de Tabacos.
Nº 51.—Oficios 50.—Hotel "El Oriente".

DE GALIANO A BELASCOAIN

Nº 18.—San Rafael y Campanario, Café "Las Delicias", Vidriera de Tabacos.
Nº 37.—San Lázaro y Campanario, bodega "La Palma".
Nº 16.—San Lázaro y Belascoaín, Café "Manhattan", Vidriera de Tabacos.
Nº 15.—Neptuno y Belascoaín, "El Gato Blanco", Billetes.
Nº 12.—Belascoaín 112, esquina a Santo Tomás, "La Villa de Navelgas".
Nº 34.—Vives y Figuras, bodega "El Globo".
Nº 32.—Florida y Esperanza, bodega "El Almacén de Florida".

DE BELASCOAIN A INFANTA

Nº 17.—Aramburu 36, Barbería de Guillermo Valdés.
Nº 19.—Infanta y San Rafael, Café "Moderno", Vidriera de Tabacos.
Nº 20.—Infanta y Carlos III, Café "Las Avenidas", Vidriera de Tabacos.
Nº 11.—Monte y Arroyo, "La Sorpresa, Vidriera de Tabacos.
Nº 21.—Monte e Infanta, Café "La Esquina de Tejas", Vidriera de Tabacos.
Nº 52.—Carlos III, número 50, "El Paseo", Café.
Nº 58.—Máximo Gómez 405, Depósito de miel y melado.

VEDADO

Nº 25.—San Lázaro y N., Víveres Finos "El Cisne".
Nº 27.—Calzada y Paseo, Víveres. Finos, "La Luna".
Nº 30.—Línea 156, entre 18 y 20, Café "El Imperial".
Nº 42.—11 y K, Bodega "La Flor de Oriente".
Nº 66.—Calle 17 esquina a F, Juan Montalvo.
Nº 36.—23 y 12, Café "El Chalet", Vidriera de Tabacos. Angel Macías. F-4064.

JESUS DEL MONTE, VIBORA Y LUYANO

Nº 13.—Calzada J. del Monte 271, casi esq. San Leonardo.
Nº 33.—Diez de Octubre 147 (Puente de Agua Dulce), Café "La Parra", Vidriera de Tabacos.
Nº 43.—Agua Dulce 10, Taller de Carrocería, de Francisco Venta.
Nº 22.—San Francisco y Buena Ventura, Bodega.
Nº 48.—Porvenir y Milagros, Bodega "La Deportiva".
Nº 23.—Avenida de Acosta y Luz Caballero, bodega "La Ofelia".
Nº 49.—Concepción y Avenida de Acosta, Ferretería "La Verdad".
Nº 29.—Diez de Octubre y San Mariano, Bodega "La Maravilla".
Nº 31.—Diez de Octubre, 614, Farmacia "San Ramón".
Nº 47.—Luyanó y Concha, Café "Luyanó Moderno".
Nº 54.—10 de Octubre 305, "La Viña", Almacén de Víveres.
Nº 57.—Calzada de Jesús del Monte número 10, bajos, Rafael González.
Nº 64.—Diez de Octubre 551, "Los Castellanos".
Nº 65.—Estrada Palma y San Francisco, Vidriera de Tabacos.

ARROYO APOLO Y SANTA AMALIA

Nº 46.—Calzada de Arroyo Apolo, 20, Víveres "La Palma".
Nº 45.—Diez de Octubre 763, Tienda Mixta (Reparto Santa Amalia).

CERRO

Nº 50.—Calzada del Cerro y Domínguez, Víveres "El Almacén".
Nº 59.—Churruca 1-B, esquina a San Cristóbal, Hermanos Castellanos.

MARIANAO

Nº 44.—Real 83, Panadería "La Moderna".

JACOMINO

Nº 40.—San Miguel del Padrón y Dorales, Pedro Muñiz y Carrera.

REGLA

Nº 55.—Maceo 48, Esteban García.

GUANABACOA

Nº 53.—Pepe Antonio 29, Miguel Rivas Guinat.

CASA BLANCA

Nº 56.—Artes 59, Casa Blanca, Lorenzo Carreras.

ORDEN DE LOS ANUNCIOS CLASIFICADOS

A Alquileres de Casas.
B Alquileres de Departamentos.
C Alquileres de Habitaciones.
D Alquileres de Locales.
E Alquileres de Garages.
F Se Necesitan.
G Se Ofrecen.
H Compra y Venta de Fincas.
I Compra y Venta de Solares.
J Compra y Venta de Establecimientos.
K Compra y Venta de Animales.
L Automóviles.
LL Dinero en Hipotecas.
M Bonos y Valores.
N Enseñanzas.
O Hospedajes.
P Para las Damas.
Q Compra y Venta de Instrumentos de Música.
R Maquinarias.
S Muebles y Prendas.
T Pérdidas.
U Para Hogar.
V Compra y Venta de Libros.
W Comidas.

(A) ALQUILERES DE CASAS

(1)—Habana

COMPAÑIA NACIONAL DE NEGOCIOS

¿Usted quiere mudarse en seguida? Llame a los teléfonos A 8484 - A 8787. Esta Compañía tiene la casa que usted necesita. Nuestra información es gratis.
E 465 31 mzo.

SE ALQUILA

espaciosos altos de la carnicería Trocadero y Blanco y con dos habitaciones y servicios en la azotea. Juan Barreiro. Aguila 27. U. H. 8724 20 Marz.

SE ALQUILA el primer piso de Aguila número 110. Sala, recibidor, cuatro habitaciones, baño intercalado, comedor, cocina de gas y calentador, amplio patio, casi esquina a Barcelona. Su precio 100 pesos. Demás informes, Tel. F-3417.
U. H. 9698 8 Marz.

SE ALQUILA Subirana 48, altos y bajos, sala, comedor, tres cuartos, baño completo intercalado, cuarto de criado; servicio y cocina; la llave en la esquina de Peñalver. Informan: teléfono F 2444. Muy barata.
10092 10 mzo.

CARLOS III, 16 y D

Altos y bajos de tres y cuatr ohabitaciones, baño intercalado moderno, cocina de gas y servicios. Precio reajustado. 70 pesos. Informan F 2134. : 10500 19 mzo.

ROMAY 6 BAJOS

Casa moderna, sala, saleta, tres cuartos, cocina y servicio 40 pesos. Una cuadra de Monte. Llave, bodega. Informes San Joaquín 33, bodega. Teléfono M 1808.
10521 10 mzo.

CASTILLO 45-C

Casa cómoda, sala, dos cuartos, cocina, y servicios 30 pesos. Próximo al mercado y tranvías. Llave bodega. Informes: San Joaquín 33, bodega. Telf. M 1808.
10520 10 mzo.

OMOA 14 A

Casa moderna, sala, comedor, cuatro cuartos, cocina y servicio, 40 pesos. Próximo al mercado y tranvías. Llave al fondo. Informes: San Joaquín 33; bodega. Teléfono M 1808. 10519 10 mzo.

MALECON 52, ESQ. A GALIANO

Planta alta, esquina brisa; sala; saleta; comedor chico; grandes cuartos; servicio completo. nformes: Sr. Prieto. Cárcel número 1. UH. 9975 6 mzo.

SE ALQUILA E NMONTE 80

esquina a San Nicolás un segundo piso con sala, comedor, tres habitaciones, baño intercalado, cocina de gas y servicios de criados. Precio 60 pesos. Informan en el café de los bajos. Tel. A-4365.
U H S 1649 6 mz.

MALOJA, 165

entre Escobar y Gervasio se alquilan ventilados altos y bajos. Informan en Corrales número 2, entre Cárdenas y Economía, o por teléfono A-8202, de 8 a 11 y de 1 a 4. U H 10155 11 mz.

SE alquila Animas número 177, altos, con cuatro habitaciones, sala, saleta, baño intercalado completo; cocina de gas, servicio de criados. Informes: Ramón Fernández. U-1157.
U.H. 10200 7 mz.

MANRIQUE 10

Se alquila una casa compuesta de sala, saleta, comedor, tres habitaciones, baño intercalado, cuarto y servicio para criados. Informan Cárdenas 53. Tel. A-1884.
U H 10161-62 6 mz.

VIRTUDES 175

entre Oquendo y Soledad, sala, comedor, 4 grandes cuartos y uno alto muy espacioso, cocina, baño e inodoro. A la brisa; en la bodega esquina a Oquendo está la llave: y en Progreso 5 bajos informan.
U. H. S-1694 7 Mz.

ALQUILO MUY BARATAS

Casa nueva, planta baja, segundo y tercer piso, claras y frescas con abundancia de agua, sala, recibidor, tres habitaciones, baño intercalado con agua fría y caliente en todos los aparatos, comedor al fondo con su cocina muy clara, luz y limpieza de escaleras por cuenta del dueño, hay elevador. San Miguel 173 B. El portero las enseña o en el segundo piso informan.
U H 10466 19 mzo

PROPIOS para casa de huéspedes. Se alquilan los altos de Reina y Belascoain, compuestos de dos plantas con apartamentos y abundante agua. Informan en la peletería "La Aplanadora".
U H 10437 8 mzo

PROPIO PARA FAMILIA U OFICINA

Alquilo primer piso Cuba 34, compuesto de sala, recibidor, cinco cuartos, dos baños intercalados, comedor, galería, pantry, cocina, cuarto y servicio de criados. Agua abundante. Nuevo y decorado. Cerca del Colegio del Sagrado Corazón. La llave en los bajos. Informa doctor Lamelas, Cuba 62. Precio $140.00.
U H 10605 10 mz

DESAGUE 20

Alquilo tres pisos, compuesto cada uno de sala, dos cuartos, baño intercalado, comedor, cocina de gas, cuarto y servicios de criados, nuevos y pintados. Llave segundo piso izquierdo. Informa doctor Lamelas. Precio $50. U H 10606 10 mz

INQUISIDOR 35-A

En 50 pesos se alquila este hermoso principal con habitación a la calle, saleta y cuatro habitaciones. Informan en Oficios 88, almacén de Manuel Muñoz y Cía.
10431 461 31 mzo.

SE ALQUILA la magnífica casa situada en la Avenida de Washington (Marina) 10, con portal, sala, comedor, tres cuartos, cocina, servicios sanitarios y patio. Precio 70 pesos. La llave en la casa de al lado. Informan en las oficinas de García Tuñón, Muralla y Aguiar. Teléfono A-8786. U H 10514 7 mz.

EN AGUIAR número 95, entre Teniente Rey y Muralla, se alquila en 50 pesos un amplio departamento compuesto de cuatro habitaciones y demás servicios. La llave en poder del portero. Informan García Tuñón, Aguiar y Muralla. Teléfono A-8786. U H 10515 7 mz.

EN 55 PESOS alquilo moderna casa Virtudes 177 letra A entre Soledad y Oquendo con sala, recibidor, tres cuartos, baño completo intercalado, comedor al fondo, cuarto con servicio y ducha para criados, cocina de gas, pintada en colores, agua abundante. La llave bodega Virtudes y Soledad. Informan Cine Universal, Egido entre Sol y Muralla.
U H 10576 6 mz.

ALQUILO en 75 pesos los altos de Infanta 111, entre San José y Valle. Se componen de sala, saleta, comedor al fondo, cuatro cuartos, baño intercalado, cuartos y servicios de criados y terraza. La llave en la bodega de la esquina de San José. Informan M-7969.
U H 10513 7 mz.

EN 45 PESOS, Infanta 10, (hoy Avenida de Menocal, cerca de la Esquina de Tejas. La llave de 6 a 7 p. m. en el número 3. Teléfono I 2478, de 2 a 4 p. m.
UH 10586 11 mzo.

NEPTUNO 234, segundo piso, moderno, con sala, saleta, tres cuartos, baño intercalado, comedor, cocina y cuartos de criados con sus servicios. Informan teléfono U-4544. U H 10160 12 mzo

BAJOS espaciosos nuevos, propios para profesional o familia numerosa con sala, recibidor, cinco cuartos etcétera. Alquilo baratísima en Aguacate 17 entre Empedrado y Tejadillo. 10719 7 Mar.

ALQUILO la casa Salud 160-A, bajos. Sala, tres habitaciones, baño moderno, comedor y buen patio, casa nueva. La llave en los altos. Su dueño, San Lázaro 396, altos. Precio rebajado.
U. H. S-1756 13 Mar.

ALQUILERES DE CASAS

ALQUILO Colón 15, $45; Colón 17, altos, $55; Colón 21, bajos, $55; Bernal 15 bajos, $45; Animas 34-A bajos, $45; Animas 34-A altos, $55. Informes, Animas número 106 Teléfono M-1283.
U. H. 10718 8 Mar.

ALQUILO HERMOSO PISO

en nuevo edificio de Virtudes número 143 letra E, esquina Gervasio. Sala, comedor, saleta, cuatro grandes habitaciones, baño intercalado, cocina gas, balcones en todas las piezas, fresquísima. Llave en la bodega. 10692 12 Mar.

(2)—Vedado

ALQUILO casa entrada Vedado, próxima a Línea, calle L entre 11 y 13, número 117, con todas las comodidades para corta familia; 70 pesos mensuales, fiador o dos meses en fondo. Informan Teléfono F-4518. U H S 1608 6 mz.

SE ALQUILAN los hermosos altos de la casa calle 17 número 180, esquina a 1, en el Vedado, compuestos de un recibidor, una amplia sala, comedor, siete habitaciones, dos baños, pantry, cocina, dos cuartos de criados, independientes del edificio, dos cuartos más en la azotea. Informan en el F-3576 y F-4775
U H 8938 7 mz

SE ALQUILA un piso alto en la esq. de 21 y 4, con sala, recibidor, comedor, tres habitaciones, baño intercalado y cuarto con servicio para criados. La llave en los bajos. Inf. F-5068.
U H 10413 5 mzo

VEDADO. Cómodos y ventilados altos, modernos, calle 14 número 2, entre Línea y 11, con cinco habitaciones, sala, cocina de gas, calentador, lujoso baño intercalado, cuarto y servicio para criados; todos los tranvías por la esquina; los bajos informan. S-1751 6 Mar.

VEDADO. Alquilo magníficos altos, siete cuartos y demás servicios y un bajo con cinco cuartos, portal y jardín, 55 pesos. 11 entre L y M. La llave en el Colegio. 10710 7 Mar.

RECIEN fabricados se alquilan los bajos de la fresca casa calle 14 número 115 entre 11 y 16. Tienen portal, sala, comedor, tres habitaciones con su baño intercalado; cocina, pantry, cuartos y servicios de criados. Para verla de 1 a 5 de la tarde; informan en la misma.
10736 10 Mar.

CASA nueva, se alquila con jardín, portal, sala, comedor, dos cuartos, baño intercalado, cocina de gas y patio. Calle 5a. número 76, casa de una planta, bajos, entre A y B, Vedado.
10746 12 Mar.

BEERS BOLLETIN

Hay familias americanas que están buscando ahora casas para la próxima temporada. Tenemos para alquiler, dos buenas casas en el Vedado, con muebles, una en calle 17, 4 habitaciones, garage, 250 pesos; otra esquina 13, 3 pisos, 4 habitaciones, garage, jardín, etc., 225 pesos. Una gran quinta en Marianao, cerca Hipódromo con muebles, de lujo, 250 pesos.

SE VENDE

Un hotel con treinta y tres habitaciones, 5 pisos, 2 cuadras del Parque, renta 375 pesos, 15 baños, 4.000 pesos. Dos solares, 2 cuadras del Yacht Club, a $8 m.; gra ncasa esquina fraile, Miramar, en 65.000 pesos, con sus muebles de lujo, Al. casa calle 12, $6.500. Otra en la misma calle, con solamente $7.000 al contado, gran casa cerca Colegio Belén, $50.000. Casa huéspedes chica, renta 100 pesos con $600 al contado. Varias buenas oportunidades de negocio. Vean nuestro Boletín en la entrada.

BEERS-HAVANA

Presidente Zayas 9 y medio.
(Est. 1906)
Teléfonos A 3070 y M 3281.
E 466 5 mzo.

VEDADO. Calle B número 145 entre 15 y 17, a una cuadra del Colegio La Salle, con jardín, portal, sala, 4 habitaciones, comedor, cocina, baño, patio, cuarto y servicios para criados. Tel. A-8198.
U.H.S. 1657 5 mz.

PARTE alta Vedado alquilo piso moderna construcción, acera sombre, cuatro dormitorios, closet, lujoso baño intercalado, pantry, cocina gas, terraza al fondo y lavadero. $90.00 Garage. Calle 27 número 388, entre 4 y 6.
U.H. 10250 9 mz.

VEDADO, CASITA MODERNA $25. CON LUZ

Sala, dos cuartos, comedor, cocina y baño. Calle 20 número 28. La llave en la bodega de esquina a 15.
U. H. E-463 6 Mz.

VEDADO, se alquilan los altos Calzada y B, sala, recibidor, cinco cuartos, comedor, calentador, baño, cocina de gas y carbón, cuarto y servicios para criados. La llave al lado. Informan Baños 8 B.
U H 10365 8 mzo

VEDADO B No. 2 entre 5a. y 3a. modernos espléndidos bajos acabados de pintar con jardín, sala, saleta, seis grandes habitaciones, comedor al fondo, patio, traspatio, baños, cuartos y servicios de criados. $80.00. Informes C y 3a. Teléfono F-2186.
U H 10372-73 8 mzo

(3)—J. del Monte y Víbora

SE ALQUILAN LOS ALTOS

de Santos Suárez 3, sala, comedor, cuatro cuartos, baño, cocina, cuarto de criados y servicio. La llave en la peluquería. Informan teléfono F-2444. 10092 10 Mz.

VIBORA

Se alquilan los modernos y espaciosos altos de la Avenida de Porvenir 85 entre Santa Catalina y la Avenida de Acosta, a una cuadra del parque de Lawton. Tienen sala, recibidor, gabinete, cuatro hermosas habitaciones con un baño completo intercalado, comedor al fondo, cuarto y servicio de criados, cocina con calentador y escalera de mármol. Agua abundante pues hay un magnífico motor. La llave en la misma al lado. Informes: teléfono F-2080. Alquiler $50.00.
U H 10063 5 mz

SE ALQUILA EN 10 DE OCTUBRE

71 los frescos y ventilados altos con terraza, sala, comedor y tres habitaciones, baños con agua caliente, cocina de gas y servicios de criados. Precio 50 pesos. Informan en Monte y San Nicolás, café. Tel. A-4365. U H S 1648 6 mz.

SE ALQUILA en la Víbora, Reparto Lawton, Dolores y 14, una gran casa con sala, saleta, dos grandes cuartos, baño intercalado, cocina y un gran patio, precio 30 pesos, a una cuadra del tranvía y de las guaguas. La llave en la bodega.
U H 10180 8 mz.

CHALET EN $60.00

Se alquila compuesto de terraza, sala, comedor, tres habitaciones, baño a todo lujo, pantry, cocina, cuarto de criada con baño en Juan Delgado número 3, entre General Lee y Lacret, Santos Suárez, frente a las líneas de los tranvías, pasando tres líneas de guaguas por su frente. Agua abundante. 10700 7 Mar.

EN TREINTA pesos, último precio, se alquilan los cómodos altos de Estrada Palma 58, esquina a Heredia. Llaves e informes en los bajos. 10419 9 Mar.

EN 30 pesos se alquilan los altos de Concepción y Acosta, con frente a la calle, dos habitaciones; sala, comedor y baño completo. S-1754 9 Mar.

ALQUILERES DE CASAS

VIBORA. Alquilo hermosa casa Agustina entre Andrés y Lagueruela, salón, recibidor, seis habitaciones, comedor, baño, cocina, cuartos y servicios criados, garage. Informan A-4351.
U H S-1711 5 mzo

(5)—Marianao

SE ALQUILA en Miramar, Séptima Avenida entre 26 y 28, moderna casa con terraza, portal, sala, dos gabinetes, nueve habitaciones con closets, espléndido comedor, timbres y toma corriente en todos los departamentos, pantry, despensa, cocina, barbacoas, grandes fregaderos y lavaderos, dos garages, dos cuartos grandes para criadas con baño, cuarto independiente para chauffeur con baño también, patios, gallineros etc. Renta $250. Informan FO-1557. 10749 10 Mar.

(6)—Cerro

CERRO por 22 pesos se alquila casa de sala, comedor, dos habitaciones, cocina y servicio y buen patio en la calle Florencia número 7; informan en la misma.
U.H. 9138 3 mz.

SE ALQUILA DOMINGUEZ NUM. 17-E, ESQUINA A FALGUERAS, CERRO

Chalet compuesto de jardín, portal, sala, saleta, comedor, hall, cuatro cuartos, baño intercalado, cocina, cuarto para criados, servicios y garage. La llave en la bodega. Informan teléfono A-3129.
U H 10064 5 mz

(C) HABITACIONES

(10)—Habana

LAMPARILLA 63 esquina Villegas, Plaza del Cristo, habitaciones y departamentos, vista a la calle, lavabo y luz toda la noche. Precios de situación.
U.H. 9156 5 mz.

HABITACIONES amuebladas, amplias y ventiladas en casa moderna y de moralidad. Agua corriente. Compostela 66 altos, entre Amargura y Teniente Rey. Teléfono A-0184.
U.H. 10204 7 mz.

HABITACIONES Balcones a la calle o interiores, todas con lavabos de agua corriente con muebles o sin ellos a $10, $15 y $20. Baños intercalados, comidas a la criolla y española. Manrique 120, entre Salud y Dragones. Teléfono A-1224.
U H 10659 7 mz

BELASCOAIN 54, el punto más fresco y mejor de la Habana, se alquilan dos buenas habitaciones con balcón a la calle, terraza, luz y agua, muy barata.
U H S 1749 6 mz

ESPLENDIDA y ventilada habitación en casa recién construida y de corta familia, magnífico lugar; baño, luz y teléfono con o sin muebles; todo nuevo; para una o dos personas; precio muy económico; Aguila 129, segundo piso. En la misma pueden comer.
10595 6 mzo.

SE ALQUILA hermosa habitación con balcón a la calle, a dos cuadras del Prado, muy barata, casa de familia. Informan Neptuno 30, por Industria, segundo piso, teléfono A-9049.
U H 9990 5 mz

PALACIO Abadín, Cuba 86, casi esquina a Teniente Rey. Edificio moderno, fresco, tranquilo; habitaciones con lavabos y todo servicio desde 20 pesos mensuales. Agua fría y caliente siempre. Teléfono M-9726. U H 10089 8 mz

HABITACIONES muy grandes, nuevas y ventiladas, $10 y $15. Mucha agua y luz toda la noche. Calle Habana 111, altos. 10743 6 Mar.

EN MURALLA 55, altos, entre Habana y Compostela, se alquilan dos espléndidas habitaciones con balcón a la calle, juntas o separadas; hay terraza, buen baño, luz toda la noche y teléfono. Es casa de moralidad; precio de situación.
U. H. 10747 10 Mar.

(D) LOCALES

(13)—Habana

SE ALQUILA Presidente Zayas 114, (O'Reilly) propia para establecimiento con la inmensa ventaja de tener también entrada por el fondo que da al parque de Jerez. Informan en la misma.
UH 10553 13 mzo.

SE ALQUILA EN $300.00

Próximo a desocuparse, local de 2.100 metros cuadrados, propio para industria, en la Avenida Menocal (Infanta) y Calle 25 (detrás del Edificio Carreño), actualmente ocupado por la Fábrica de Mosaicos "Nuevo Almendares", informa: señor Ramón García, en el propio local y en la oficina de García Tuñón. Muralla y Aguiar. Telf. A 8786.
UH 10510 7 mzo.

HABANA 68, alquilo en la planta baja un amplio local a la calle con dos puertas de cristal. También alquilo en la planta alta vista a la calle un apartamento y varias habitaciones.
U. H. 10312 17 Mz.

BUEN NEGOCIO ULTIMA OPORTUNIDAD

Cedemos un local con sus vidrieras y demás enseres, en una de las mejores Avenidas de la Habana, o cambiamos el mismo con existencias por hipotecas, casas, terrenos o cualquier clase de valores. (Urge por ausentarse). Informes: Animas núm. 67, Teléfono A 1515.
UH E 48 indf. Mzo. 3.

PARA ALMACEN O INDUSTRIA

Alquilo espaciosa y nueva nave Revillagigedo y Tallapiedra, con salón alto. Superficie 400 metros. Informa doctor Lamelas, Cuba 62. Teléfono M-1812.
U H 10607 13 mz

LOCAL PARA ESTABLECIMIENTO

Infanta 18, Edificio Artigas, $35, con todas las instalaciones, punto de mucho tráfico. Informan Neptuno 172. Teléfono A-4700. U. H. S-1752 19 Mar.

FLORIDA 43. Se alquila barato local para establecimiento o depósito; está preparado para pequeña fábrica de helados. La llave bodega Florida y Esperanza. Informan F-5652. 10713 11 Mar.

(14)—Barrios

SE ALQUILA magnífico local para Sociedad de Recreo tiene a más del portal un salón de unos setenta metros cuadrados y vivienda para el conserje, verlo es alquilarlo. Calle Miramar esquina a B. Reparto Almendares. Línea Playa. Detalles en el mismo o al lado. José M. Sala.
U. H. 9809 7 Mz.

(F) SE NECESITAN

(17).—Criadas de mano y Manejadoras

EN SAN Francisco 103, entre Lawton y Armas, Víbora; se solicita una criada española para cocinar y limpiar a corta familia. Debe de traer recomendación. Para tratar,de 1 de la tarde en adelante. Teléfono X 1236. Sueldo: 25 pesos y ropa limpia.
UH S 1727 6 mzo.

NECESITO una criada de mano y una cocinera para casa de matrimonio solo; sueldo 25 pesos cada una; pero si son buenas ganarán 30 pesos. Informarán en la calle Compostela 58, bajos.
10687 7 Mar.

SE SOLICITA una criada de mano peninsular en Belascoain 48 altos. Se da buen sueldo. 10693 7 Mar.

(18)—Criados de mano

NECESITO criado de mano peninsular que pueda dar recomendación de casas particulares que trabajara antes; sueldo 40 pesos y un muchacho español para ayudante, 20 pesos. Informarán Compostela 58, bajos. 10686 7 Mar.

(20)—Cocineros

SE SOLICITA maestro cocinero repostero enteramente competente que traiga referencias de haber estado tiempo en buenas plazas. Sueldo 80 pesos. Informan en Calzada 55, entre D y Baños, Vedado, de 2 a 5 de la tarde. 10758 6 Mar.

(24)—Personas de ignorado domicilio

PARA asunto de familia desea saberse el paradero de Eduardo López Novoa de España, Lugo, ayuntamiento de Chantada. Parroquia Campo Ramiro su hermano Tomás lo busca hace años, andaba por la provincia de Pinar del Río, gratificación al que informe correctamente si es vivo o muerto, avisar al señor José Barbeiro de Fonda 1a. de Monserrate, Monserrate 2 A. Habana.
U H 6310 8 Marzo

(25)—Varios

A LOS PROPIETARIOS DE CASAS

Me hago cargo de tener bien atendidas y reparadas las instalaciones de agua, gas, electricidad, bombas y servicios sanitarios por poco dinero al mes. Garantizo el trabajo. Para informes, llame A-6729. Señor Martín. U.H. 9137 5 mz.

PUERTO Habana. Terrenos extensos con muelle y chuchos de ferrocarriles, propios para industrias; tratamos sobre su venta, arrendamiento o sociedad. Mr. Richard. Box 501, Habana.
U. H. 10028 5 Mz.

SEÑORA casada de toda moralidad. Aceptaría uno o dos niños de familia decente para su manutención, cuidado y educación en su amplia casa, prefiriéndolos del interior. Escribir señora de R., Apartado 1114, Habana. 10673 8 Mar.

SE SOLICITA un hombre joven para plaza especial; gana buen sueldo y buena comisión. Tiene que tener garantía pequeña en efectivo. Informan Lealtad 111.
10751 6 Mar.

SE NECESITA una buena institutriz inglesa que hable también francés para atender a dos niños de 6 y 7 años, que traiga referencias de las casas donde ha estado. Sueldo 100 pesos. Informan en Calzada 55, entre D y Baños. Vedado, de 2 a 5 de la tarde. 10759 6 Mar.

(26)—Agencias de colocaciones

VILLAVERDE Y CA. O'REILLY 13 TELEFONO A-2348

Cuando usted desee tener un buen servicio de cocineros, dependientes, criados, camareros, ayudantes, porteros, jardineros, chauffeurs, fregadores, etc., etc. Llame a esta antigua casa que dispone siempre de personal práctico y conocido para todos los giros, se mandan a toda la Isla. O'Reilly 13. Telf. A-2348.
10624 8 mz

DESEA USTED CRIADAS

manejadoras cocineras. Desea usted colocaciones. Llame Agencia Montalvo. Preferida del Vedado. Calle 17 esquina a F. Necesito españolas, cocinar, limpiar. Teléfono F-4427 U. H. S-1680 1 Ab.

AGENCIA "LA ESTRELLA" COLON No. 32. TELF. M-9578.

Ofrece cocineras, criadas del país y españolas, manejadoras, lavanderas, camareras, criados, camareros, chauffeurs, fregadores, jardineros, cocineros, ayudantes y todo cuanto personal usted necesite que sea de su giro. Llame al Tel. M-9578.
U H S 1384 21 mz.

(G) SE OFRECEN

(27).—Criadas de mano y Manejadoras

JOVEN española práctica y correcta en su trabajo desea colocarse en casa de moralidad para criada de comedor o cuartos. Tiene referencias de buenas familias. Tel. A-7178.
U H 10392 5 mzo

DESEA colocarse española de criada de manos, también entiende algo de cocina. Lleva tiempo en el país. Tel. I-7514.
U H 10534 6 mz.

DESEA colocarse una joven española en casa de moralidad de criada de mano o de cuartos; sabe lavar y planchar ropa fina y coser algo y zurcir bien. Informan teléfono I-4496. U H 10645 6 mz

CRIADA de mano o cuartos, desea colocarse. Hay buenos informes y se garantiza actitud y formalidad. Dirigirse a Teniente Rey 75. Sorpresa.
U. H. 1716-17 7 Mar.

SE DESEA colocar una joven española de criada de cuartos o de comedor. Lleva tiempo en el país, desea casa de moralidad: tiene buenas referencias. Informan Tenerife 72; teléfono M-8370.
10664 7 Mar.

SE DESEAN colocar dos españolas, una de mediana edad para limpiar o comedor y la más joven para limpiar o manejadora. U-1160. 10671 8 Mar.

SE DESEA colocar una joven española para criada de mano y si es corta familia no le importa ayudar a la cocina. Llamen al teléfono U-3721.
U. H. 10695 6 Mar.

UNA JOVEN española se ofrece para criada de mano; lo mismo para cuartos o comedor; sumamente práctica, despierta; excelentes referencias de casa particular. Teléfono M-3229. 10701 7 Mar.

SE DESEA colocar una joven peninsular para criada de mano o manejadora; en la misma una señora de mediana edad para cuartos o coser en Suárez 38; teléfono A-7318. 10720 7 Mar.

DESEA colocarse una señora peninsular para criada de mano; sabe lavar y planchar y repasar ropa fina; es cumplidora y tiene buenas referencias. Desea casa de moralidad. Informan Villegas número 128; teléfono A-8110. 10721 7 Mar.

MUCHACHA española se ofrece para criada de mano; es formal y cumplidora; lleva tiempo en el país; tiene quien la recomiende. Informan Villegas 128; teléfono A-8110. 10723 7 Mar.

DESEA colocarse una muchacha española de criada de mano o para el servicio de matrimonio solo; sabe cumplir con su obligación. Informan teléfono U-4669, Concha. 10725 7 Mar.

DESEA colocarse joven española buena sirvienta, para criada de mano o manejadora. Tiene referencias. Informan teléfono U-2786. 10726 7 Mar.

DESEA colocarse joven española para criada de mano o de cuartos o de comedor. Tiene referencias; lleva tiempo en el país; es serio y formal. Informan teléfono U-4669, Carmen. 10727 7 Mar.

JOVEN española desea colocarse de criada de mano o de cuarto o de manejadora. Tiene referencias; desea casa de moralidad. Informan tel. U-4669, Elvira.
10728 7 Mar.

SE DESEA colocar de criada de mano. Tiene referencias. Informan teléfono letra U-3819. U. H. S-1755 7 Mar.

DESEA colocarse una española de criada de mano; también se coloca para cocinar y limpiar siendo un matrimonio solo o corta familia. No duerme en la colocación. Príncipe 11-C; tel. U-4116.
10735 7 Mar.

SE DESEA colocar una muchacha española de criada de mano o de cuartos. Tiene quien la recomiende. Llame al teléfono FO-2530. Prefiere en el Vedado o en los Repartos. 10733 7 Mar.

SE DESEA colocar una española para cuarto o manejadora. Sabe cumplir con su obligación. Desea casa de moralidad. Informan teléfono A-4807. Llame después de las 10. 10731 7 Mar.

DESEA colocarse una joven española de criada de mano o manejadora; tiene buenas referencias; prefiere casa de moralidad. Informan 10 de Octubre número 629; teléfono I-6569. 10739 7 Mar.

SE OFRECEN

SE DESEA colocar una señora de mediana edad para limpiar; entiende de cocina. Informan teléfono M-5843.
10738 7 Mar.

DESEA colocarse una joven española de criada de mano; lleva tiempo en el país. Sabe cumplir con su obligación; tiene referencias. Informan U-2162. Pregunten por Matilde. 10752 7 Mar.

JOVEN española desea colocarse para manejar un niño, o para limpiar habitaciones, lavar y planchar ropa fina; es trabajadora; sabe repasar ropa, leer y escribir. Desea casa de moralidad. Informan Lealtad 111; teléfono U-6165, pregunten por Amadora. 10755 7 Mar.

JOVEN española, desea colocarse para los quehaceres de corta familia o para cuidar niños; es trabajadora; desea casa de moralidad. Informan U-6165; pregunten por Mirta. 10754 7 Mar.

SE OFRECE una sirvienta española para criada de mano o comedor: sabe servir la mesa; no le importa casa de huéspedes que sea decente; es trabajadora. Teléfono A-2483. U. H. 10756 7 Mar.

SE DESEA colocar una señora para manejadora o criada de mano; entiende algo de cocina; tiene referencias. Corrales 34. Teléfono M-9108. 10760 7 Mar.

(28).—Criadas de Habitaciones y Coser

DESEA colocarse una muchachita de 14 años para limpiar o manejadora. En la misma una señora para limpiar por horas por la mañana o coser por la tarde. Teléfono F 1908. No se colocan fuera del Vedado. UH S 1728 6 mzo.

SE ofrece joven fina, española, para el servicio de cuartos y coser; está acostumbrada al servicio fino de familias conocidas y con referencias de las mismas; sabe perfectamente trabajar y planchar ropa fina de señora. Informan: teléfono A-5533. Muralla 55.
U.H. 10203 6 mz.

DESEA colocarse una española para cuartos o criada de mano; tiene buenas recomendaciones en la casa donde trabajó. Informan San Nicolás 103; teléfono letra A-2977. 10732 7 Mar.

DESEA colocarse una joven para cuartos o comedor. Teléfono A-5394, Hotel Perla, San Pedro 6. 10745 7 Mar.

(29).—Criados de mano

DESEA colocarse un joven español de criado de mano con dos años de servicio en una casa, sabe trabajar y cumplir con su obligación, llamen al teléfono F-2642. U H 10327 5 mzo

DESEA colocarse un joven español de criado habiendo trabajado 5 años de criado en buenas casas, fino, trabajador, sabe cumplir con su obligación. Informes G y 17 222 Tel. F-2642.
U H 10328 5 mzo

SE OFRECE un buen criado de mano peninsular práctico en todo buen servicio y con recomendación de casas conocidas; va a cualquier punto. Tel. A-4792.
10684 7 Mar.

CRIADO de mano acostumbrado al servicio fino, desea colocarse; sale al campo; no tiene pretensiones. Tiene referencias de buenas familias; lo mismo se coloca para limpiar oficinas y planchar ropa de caballero. Dirección: Dragones 42, café; teléfono M-6403. 10694 10 Mar.

UN JOVEN español solicita colocación de criado de mano en casa particular. Es honrado y trabajador y cumplidor de su obligación. Tiene buenas referencias. Teléfono F-4433 10740 7 Mar.

SE DESEA colocar un buen criado español en casa particular; lo mismo se coloca para consultorio de un profesional. Tiene buenas referencias. Tel. M-2134.
U. H. 10757 6 Mar.

(30).—Cocineras

DESEA colocarse una excelente cocinera a la española y a la criolla; tiene referencias. Informan: Amargura 77. Tel. M-8042. Llamen por Antonia.
U.H. 10209 4 mz.

SE OFRECE una joven española para cocinar y limpiar; prefiere matrimonio o familia corta. Llamen al teléfono F-3632. Tiene referencias.
U H S 1735 5 mz

SE DESEA colocar una señora de mediana edad en casa de moralidad, para cocinar a la Española y Criolla. Teléfono I-1296. U. H. 10667 7 Mar.

SE DESEA colocar una buena cocinera de mediana edad de color. Informan teléfono FO-7353. 10670 7 Mar.

SE DESEA colocar una buena cocinera; hace dulce y plaza; no duerme en la colocación; tiene referencias. Informan: teléfono I-3765. S-1750 7 Mar.

SE OFRECE una española para cocinar o para poca familia o para todo; quiere casa de moralidad; tiene buenas referencias. Informan teléfono A-6643.
10676 7 Mar.

SE OFRECE una buena cocinera a la criolla y española; sabe hacer dulces; muy limpia y económica; pero no duerme en la colocación. Tiene referencias. Teléfono A-4792. 10681 7 Mar.

SE DESEA colocar una muchacha española para cocinar y limpiar a un matrimonio solo. Sabe cumplir con su obligación. Desea casa de moralidad; lleva tiempo en el país. Informan tel. M-5512.
10690 7 Mar.

UNA GRAN cocinera se ofrece; conoce bien la alta cocina española y criolla; sabe de repostería; muy limpia; buenas referencias de casa particular. Teléfono letra M-3229. 10702 7 Mar.

SE DESEA colocar una cocinera; sabe trabajar bien; sabe de repostería; hace plaza; prefiere ganar buen sueldo; no duerme en la colocación. Tel. M-8610.
U. H. 10711 7 Mar.

DESEA colocarse una excelente cocinera española; es repostera; duerme en la colocación. Llamen al teléfono M-8481.
U. H. 10712 7 Mar.

SEÑORA con niña de cuatro años desea colocarse para cocinar o otros quehaceres; no repara en el sueldo. Calle 19 número 513; F-3884. 10715 6 Mar.

DESEA colocarse una señora peninsular para cocinera; sabe cocinar a la criolla y a la española; es muy limpia y cumplidora; duerme en la colocación. Prefiere casa particular. Informan Villegas número 128, teléfono A-8110.
10722-23 7 Mar.

SE DESEA colocar una señora de cocinera; cocina a la española y criolla. Sabe hacer plaza. Desea casa de moralidad. Informan: Monte 157; tel. A-1651.

SE DESEA colocar una española de mediana edad para cocinar y limpiar; es seria y trabajadora. Se coloca para corta familia. Informan Egido 75; tel. M-8481.
10744 7 Mar.

SE OFRECE una cocinera a familia de moralidad; es práctica en el oficio y cocina a la criolla y a la española. Informan U-2162. 10755 7 Mar.

(31).—Cocineros

SE OFRECE un chino cocinero repostero, desea colocarse para casa particular, sabe cocinar muy bien a la criolla y española, sabe cumplir con su obligación, informa Maloja 110, pregunte teléfono A-4512 por Alfredo.
U H 10412 5 mzo

COCINERO cubano en general, referencias; voy Marianao, barrios, campo, casa particular; si pagan viajes. Teléfono M-6698, café América. Plaza del Polvorín, preguntar por Ramón.
10663 7 Mar.

UN COCINERO y repostero de color desea colocarse en casa particular o del comercio, muy limpio y sabe cumplir su obligación. Informan tel. M-2118.
10672 7 Mar.

SE DESEA colocar un cocinero español para casa particular, huéspedes, comercio, cocina española y criolla; hace varios dulces y tiene buenas referencias. Sale a las afueras. Informan Curazao 5; teléfono A-1722. 10678 7 Mar.

SE DESEA colocar un buen cocinero joven, chino; cocina a la española y a la criolla; sabe de repostería; muy limpio y buenas referencias de casa particular. Teléfono M-3229. 10703 7 Mar.

COCINERO joven español, se ofrece para casa particular; sabe las tres cocinas; principalmente la Francesa. Práctico en repostería y pastelería con buenas referencias de las casas que trabajó. Informan A-3090. Maloja 53, altos.
10730 7 Mar.

DESEA colocarse joven de color para cocinar y limpiar; tiene buenas referencias; duerme en la colocación o fuera; sin pretensiones; sabe cumplir su deber. M-1860. 10741 6 Mar.

(35).—Varios

JARDINERO español desea colocarse casa particular, es honrado y trabajador, tiene referencias de familias que trabajó, desea familia, respeto y formal. Informes llame Tel. FO-1691, Félix Calet Rabel. U H 10482 5 mzo

SE DESEA colocar un muchacho del campo para la limpieza de casa particular o farmacia; tiene referencias. Informan teléfono U-1384; preguntar por Francisco.
10665 7 Mar.

SE OFRECEN

SE OFRECE un joven español práctico para camarero en hotel o casa de huéspedes o para criado de mano; sabe de jardín y fregar máquinas; ayudante cocina o cualquier otro trabajo. Tiene recomendación; teléfono A-4792.
10683 7 Mar.

SE DESEA colocar un matrimonio español sin niños, para cualquier cosa que se les presente; lo mismo para encargado de una finca. Saben trabajar bien; lo mismo juntos que separados; prefieren mejor juntos; ella sabe cocinar un poco; no les importa ir al campo con tal que la colocación lo amerite. Lo mismo se colocan ella para manejadora y él para portero y también entiende un poco de jardinería o fregador que limpiar oficinas. Para más informes llame al teléfono F-4771. 10596 5 Mar.

(33)—Chauffeurs

SE OFRECE chauffeur mecánico español en casa particular o comercio; es maestro en toda clase de máquinas; no tiene pretensiones y tiene recomendación de las casas particulares que trabajó mucho tiempo. Tel. A-4792. 10682 7 Mar.

CHAUFFEUR español desea colocarse en casa particular o comercio; tengo inmejorables referencias donde he estado muchos años; manejo toda clase de máquinas. Teléfono F-2255, preguntar por Gómez. U. H. 10696 7 Mar.

CHAUFFEUR mecánico español, maneja toda clase de máquinas; cinco años de práctica; no tiene pretensiones y tiene recomendaciones de las casas que ha trabajado. Informa en el tel. M-2372.
10699 7 Mar.

SE OFRECE chauffeur extranjero con 8 años de práctica; conoce perfectamente máquinas europeas y americanas; muy buenas recomendaciones de las casas que ha trabajado. Informan Someruelos número 13. Teléfono A-5560.
10714 6 Mar.

CHAUFFEUR mecánico, desea colocarse en casa particular o de comercio. Informan teléfono X-1952.
U. H. 10742 7 Mar.

DESEA colocarse un chauffeur en casa particular o de comercio; tiene referencias. Llame al A-5232. 10748 7 Mar.

(34).—Tenedores de libros y Oficinistas y Empleados de Oficinas

CORRESPONSAL español-inglés, con seis años de práctica en casas de Nueva York y Habana, práctico en trabajos de oficina. Solicita empleo por horas o según se requiera. Informan A-3898, Ruiz.
10669 10 Mar.

(H) COMPRA Y VENTA DE FINCAS

(56)—Urbanas

SE vende una esquina en lo mejor de la calle Florencia número 7, casi junto a la Calzada de Buenos Aires, con muy buenas vías de comunicación; hay un buen establecimiento en la esquina y tres casitas de sala, comedor y dos habitaciones, cocina y servicios y buen patio; dan muy buena renta y se vende de ganga. Para informes en la calle Estrada Palma número 148, Víbora. Telef. I-2746.
U.H. 9136 5 mz.

LUJOSA RESIDENCIA

4, entre 17 y 19, Vedado, $350.00. Dos plantas, garage, casa de criados y jardines. Las llaves en la misma. Informan: García Tuñón, Muralla y Aguiar. Telf. A 8786.
UH 10511 7 mzo.

CONSTRUCCIONES

Construya o reedifique sus casas. El constructor Navarrete con depósitos de materiales, talleres de herrería, carpintería, pinturas e instalaciones sanitarias y eléctricas y tren de camiones en la Avenida del Oeste para el servicio de sus construcciones es el que más barato y mejor puede construir hoy en la Habana, vende mosaicos de los mejores dibujos a 45 pesos millar. Si Ud. desea fabricar pídame precio y ahorrará dinero. Oficinas en Infanta 55 altos. Teléfono U-2699. U H 10465 10 mzo

OPORTUNIDAD

Vendo bonito chalet de dos plantas, frente al Parque del Maine, lugar privilegiado. Para persona acomodada y de buen gusto. Precio $48.000.00. Facilidades de pago. Informan Notaría de Lamar.
CUBA 49. TFNO. A-4952.
V. H. 9662. 8 Mz.

COMPRO casa que esté situada entre Belascoaín, Prado, Reina y Malecón, que no pase de 18.000 pesos, entregando como parte del precio una acabada de fabricar, con todos los adelantos modernos, en el Reparto Palatino, valuada en $10.000. Waldo González, Monte 1. Teléfono A-7241. U H 10025 5 mz

ESTUPENDO negocio para una persona que tenga $1.150. Le vendo una casita de madera, nueva y muy bonita, con 400 metros de terreno, suficiente para criar hasta 200 gallinas, que puede vivir, sin otro trabajo y no paga alquiler. Me embarco en abril, costó $2.500. Está en el reparto La Esperanza, lo más sano y saludable de Cuba. Tiene agua. Informa su dueño, teléfono M-3040.
U. H. 10103 10 Mz.

COMPRO CASA

Moderna, situada de Galiano a Infanta y de Reina o Carlos III al mar, de una o dos plantas, que dé buena renta. Su precio ha de ser de diez a once mil pesos al contado. Informa: señora Cabrera. Teléfono F-5948. 10680 7 Mar.

PARA renta, linda casa nueva, cerca Malecón, rentando trescientos pesos mensuales; véndese en treinta mil pesos, pudiendo dejarse más de la mitad en hipoteca 7 por 100. Dueño: Malecón 56, entre Galiano y San Nicolás. 10666 7 Mar.

MALECON próximo a Galiano. Vendo en $45.000 hermosa casa tres plantas, nueva. Da muy buena renta, siempre está alquilada. Directamente comprador tratará con propietario. U-4041.
10674 6 Mar.

SE VENDE Reparto La Sierra, una casa de dos plantas con la mejor decoración artística para familia de gusto. Informa señor Capote. I-2936. 10679 7 Mar.

(57)—Rústicas

VENDO dos fincas, una en Punta Brava de tres cuartos de caballería, la circundan dos carreteras; otra de cincuenta caballerías en la carretera de Artemisa; se fracciona de diez caballerías en adelante a 500 pesos por caballería. Arias; A-3932 o M-2980. Dr. Iglesias.
10691 9 Mar.

(I) COMPRA Y VENTA DE SOLARES YERMOS

CALLE 12 próximo a Calzada, Vedado. Solar 13 por 50 a $30, admitiendo oferta. Venta que hay que hacer brevemente. Benítez, Lagunas 115, por Belascoaín. De 12 a 3. 10675 6 Mar.

(J) COMPRA Y VENTA DE ESTABLECIMIENTOS

VENDO UNA GRAN BODEGA

Cantinera en 6.00 en la Habana, venta diaria 90 pesos, local para familia; y vendo 5 bodegas muy baratas, una en 1.300 pesos. Informes, Amistad 136, Sr. García.

VENDO UNA GRAN PANADERIA

y víveres finos en 3.500 y vendo otra en 12.000. Vende el pan 10 centavos libra y de víveres 90 pesos diarios. Informes: Amistad 136. García.

VENDO UN CAFE CANTINA EN

8.500, venta diaria 80 pesos y otro café en 20.000, en lo mejor de la Habana. Informes, Amistad 136. García.

VENDO UNA GRAN VIDRIERA

Tabacos, cigarros. Vende al mes $6.000 en $6.500. También admito socio con 300 pesos. Vendo otras más. Informes Amistad 136. García.

VENDO EN LOS MEJORES

puntos de la Habana casas de huéspedes bien amuebladas. Vendo una en San Rafael, con 22 habitaciones en 3.000 pesos. Informes, Amistad 136. García.
S-1753 19 Mar.

(L) AUTOMOVILES

(39)—Venta

SE VENDE un Cadillac tipo Sport 59, chapa particular y un Citroen, barato. Teléfono I-6753. 10685 6 Mar.

SE VENDE un Buick del 24, pintado de Duco; fuelle de lona; gomas en muy buen estado. Garage 25 y G. Teléfono letra F-3336. 10737 7 Mar.

(Ñ) ENSEÑANZAS

CLASES POR CORRESPONDENCIA

por este medio puede usted estudiar Teneduría de Libros, Cálculos Mercantiles, Taquigrafía Pitman y Ortografía. Pida folletos. Academia Roosevelt. Jesús María 121, Habana. 10706 14 Mar.

TENEDURIA DE LIBROS

Clases especiales dos horas diarias. Curso de cuatro meses. Curso completo: $20; por mensualidades, $6. Informes: Academia Roosevelt, Jesús María 121; tel. A-0509.
10705 14 Mar.

LECTURA, ESCRITURA Y ARITMETICA

Clases nocturnas para adultos, clases privadas; tres horas diarias, $4.50 al mes. Informes: Academia Roosevelt. Jesús María 121. Teléfono A-0509.
10704 14 Mar.

ACADEMIA CENTRAL 'PARRILLA'

Dirigida por la profesora del Muy Ilustre Centro Gallego, señora Manuela Barreiro. Corte, Costura, Sombreros, Bordados a mano y máquina. Especialidad en el maniquí. Enseñamos gratis trabajos manuales a nuestras alumnas. Se admiten pupilas y medio pupilas. Mucha seriedad y excelente trato. Por ajustes especiales los enseñamos el corte en dos meses. Para informes, sobre enseñanza del Sistema Parrilla, diríjanse a esta Academia. Amistad número 71, segundo piso, esquina a San José. 10697 3 Abril.

(O) HOSPEDAJES

CASA DE FAMILIA ESPAÑOLA

ideal que le sobran dos habitaciones, hermosas, amplias, lujo, confort, ventilación, frescas, atención, casa nueva, estrenada para matrimonios, señoritas empleadas, personas honorables, que quieran vivir cerca del negocio, oficina, céntricamente: se toman y dan informes. Habana 94, segundo piso, entre Obispo y Obrapía. U.H. 10030 9 mz.

"QUINTA AVENIDA", CASA DE HUESPEDES

Zulueta 71 esquina a Dragones, se alquilan amplios departamentos de dos y tres habitaciones; también hay para hombres solos desde 30, 40, 50 y 60 pesos; para familias desde 70, 80, 90, 100 y 120. Hay donde escoger; véanlas y se convencerán. Espléndida comida; se admiten abonados al comedor a 20 pesos mensuales. Se seguirá tratando a los señores huéspedes como lo hacía su antiguo dueño. Hay habitaciones con o sin muebles. Casa de toda moralidad. Teléfono A-1630. 10750 14 Mar.

(Q) COMPRA Y VENTA DE INSTRUMENTOS DE MUSICA

HOY

Manuel Domínguez, afinador y mecánico, de pianos y auto-pianos, graduado en la Escuela Danguard de New York, desde hoy mi teléfono será: M-3040.
U.H. 10270 9 mz.

(R) MAQUINARIAS

A LOS NIQUELADORES

Se vende un dinamo de 6 voltios 50 amperes. Se puede ver trabajar, y un pulidor tamaño regular. Luz núm. 87 de 8 a 11 y de 1 y media a 6. U.H.S. 1665 5 mz.

(S) MUEBLES Y PRENDAS

(52)—Venta

COMPRE SUS MUEBLES A PLAZOS

Precioso juego de cuarto por 10 pesos al mes; uno de sala 8 pesos; uno de recibidor, 5 pesos; una cama de hierro 3 pesos; un escaparate con lunas biseladas 4 pesos; una lámpara de sala, cuarto o comedor, 3 pesos; muebles de oficina y todo lo que abarca el giro, con grandes facilidades de pago. "La Casa López, Padre Varela número 76-D, (Belascoaín) cerca Carlos III. Teléfono U-4541. Alquilamos muebles de todas clases. Hacemos cambios de muebles y los recibimos en fondo. No deje de visitar nuestra exposición. Ahorrará dinero y tiempo.
U H S 1655 31 mz.

LIQUIDACION DE MUEBLES

Un juego de cuarto, de tres cuerpos, de caoba, con bronces fileteados, 7 piezas, 325; uno id. de cedro en color beis estilo Luis XV, $295, y uno id. verde 7 piezas, ganga, $145, y uno id. de dos cuerpos, de caoba, marqueteado, verdadera ganga, $200, una caja caudales Mosler safc. 18 por 20 pulgs., $45.00; juego cuarto azul cobalto, jaspeado, $85; uno id. de cedro en color caoba fileteado en celuloide, $110; juego de sala de caoba, color rosa-lila, $95; uno id. en color gris, $70; uno de recibidor de caoba, tapizado, de cuero, ganga verdad, $75; uno de mimbre 90 pesos; vitrinas desde $20; escaparates modernos con lunas, desde 24 pesos; id. antiguos, a $18; coquetas de cedro con tapa de cristal desde $12; id. antiguas a como quiera; aparadores modernos desde 12 pesos; una Pianola eléctrica nueva $375; una Merville Clark de caoba $225; una victrola ortofónica nueva; varias de gabinete desde $45; fonógrafos desde $8; baules escaparates desde $10; máquinas Singer desde $10; e infinidad de piezas sueltas que las damos a precios nunca vistos. "LA CASA FERRO", Gloria número 123. Teléfono M-1296.
U H 10188 9 mz.

SE VENDE escaparate propio para muestrario o exhibición. Dimensiones 18 por 78 por 96. Informan: tel. A-3898, Ruiz.
10668 7 Mar.

AGENCIA DE MUDANZAS "LA CASA FERRO"

SE HACEN VIAJES AL CAMPO PERSONAL CAMPETENTE Y HONRADO. PRECIOS MODICOS Y GARANTIA ABSOLUTA. GLORIA 127. TELEF. M-1296.
U H 10187 9 mz.

MISCELANEA

SE VENDE la patente de un invento con resultado práctico por no poder hacerle frente; hace falta muy poco dinero; informes: Santos Suárez esquina a Mendoza, de 12 a 4 p. m.
UH 10488 9 mzo.

10 CENTAVOS DE 7 A. M. A 4 P. M.; Y DE 4 A 10 P. M. 15 CENTAVOS

SOLICITUDES DE TRABAJO: DIEZ CENTAVOS

DEPARTAMENTO DE ANUNCIOS CLASIFICADOS

10 CENTAVOS DE 7 A. M. A 4 P. M.; Y DE 4 A 10 P. M. 15 CENTAVOS

M.E.C.D. 2016

La Gran Matinee Infantil de la Asociación de Empleados de la Nueva Fábrica de Hielo

De manera suntuosa, fué celebrada ayer la tradicional fiesta con que obsequia esta entidad a los hijos y familiares de sus socios

Ayer celebró la sociedad cuyo nombre encabeza estas líneas, la ya tradicional matinee infantil con la que anualmente obsequia a los hijos y familia "menuda" de sus asociados y simpatizadores.

Esta, como la de todos los años, resultó espléndida. Un triunfo más que ha obtenido esta simpática sociedad.

Felicitamos de manera cordial a su directiva la cual preside el señor Eduardo Canter, así también como a nuestro particular amigo el señor Julio Blanco Herrera, Presidente de Honor de la referida institución, la que con tanto cariño patrocina.

Los niños fueron obsequiados espléndidamente con juguetes y dulces.

He aquí la lista de la concurrencia:

Lydia Lladó, Locura; Pola Duqux, Bailarina; Carmen Seoane, Paje; Josefa Cano, Muñeca; Lucía Suárez, Criada; Bertica Suárez, Noche Clara; Crescentino Muñoz, Sala; María Teresa Perera, Apache; José Perera, Oficial de Marina; Jesús Antón y Tmelina Antón, Sala; Carmelina y Josefina Gallego, Capricho; Rosa Alvarez, Capricho; Matilde Martínez, Criada; Manolo Alvarez, Sala; Sara Mauriz, Capricho; Juana y José Alvarez, Sala; Juan Ruiz, Sala; Hilda Ferreiro, Dama 1830; Olga Ferreiro, de Pétalo; Luisa María Valdés, de Guajira; Ricardo Salas, Sala; Luis Menéndez, Sala; Pedro Larrosa, Sala; Casimira González, Capricho; Palmira Louro, Capricho; Pilar Loure, Capricho; Jesús González, Marino; Juanito González, Marino; José Louro, Marino; Lourdes Barrera, Gitana; Jorge Barreras, Pierrot; Héctor Barreras, Sala; Gertrudis Valdés, Gitana; Luisa Valdés, Capricho; Francisco Venta, Apache; Gustavo Venta, Payaso; Hortensia Patiño, Bailarina; Angela García, Capricho; José García, Pierrot; Antonio Patiño, Pierrot; Alicia, Amelia, Julia y Otilia Haro, Sala; Jesús Gancedo, Sala; María del Carmen Ramos, bailarina.

Conchita Socias, Carmen; Ramón Ramos, Baturro; Bernardo Socias, Japonés; Manolo Torres, Marinero; Wifredo Yobea, Príncipe de Gales; Mario Yobea, Príncipe de Gales; Manuel Romero, Príncipe de Gales; Juanita y Joseito Alvarez, Sala; Hilda Bermúdez, Julieta Delgado, Capricho; Caridad Fraga, Gitana; Ana Teresa Sánchez, Molinera; Ana Delia Cañas, Colombina; Claribel Zamora, Marinera; Josefa Cardenache, América Cardenache, Capricho; Santiago Cardenache, Andaluz; Aracelia Martínez, Sala; Isabel Cuní, Portuguesa; Miguel Cuní, Capitán; Graciela Serrano, Capricho; Olga Potts y Serrano, Segundo Imperio; Roberto Potts, Sala; José Serrano, Sala; Eugenio Amador, Sala; Juan Santana, Sala; Arturo Rubio, Futbolista; Alfredo Rubio Jockey; Amador García, Sala; Enrique Rivero, Sala; Eloy Silvio, Jamón; Juan V. Pérez, Delegado a la VI Conferencia; Angel López, Sala; Francisco Gutiérrez, Pierrot; Otilia y Mercedes Aguiar, Sufrimiento de Amor; Victoria Mosiñiras, Viuda Alegre; Mercedes Iglesias, Sufrimiento de Amor; Eduardo Iglesias, Príncipe de Gales; Armando Aguiar, Príncipe de Gales.

Noemí Rodríguez, Capricho; Aida Expósito, Sala; Mercedes Cardenache, Sala; Isidora Fernández, Marquesita; Mélida Orux, Segundo Imperio; Orlanda Herrera, Muñeca; Olguita Casal, Sala; Gustavo Castellanos, Sala; Luis Castañeda, Sala; Víctor Dorado, Sala; Vicente Pereiras, Payaso; Hilda Hernández Costa, Dama Antigua; Olga Hernández Costa, Muñeca; Aurelio Hernández y Costa, Pierrot; Armando León, Sala; Carmita Dhurán, Gallega; Manolo Montero, Sala; Raquel Brioso, Violetera; Zoraida Rachidff, Gallega; Virginia Radchiff, Dama Antigua; Olga Marton, Florista; Raquel Hevia, Florista; Margot Charro, Capricho; Esther Navarro, Capricho; José Alfredo Hevia, Príncipe de Gales; Federico Echemendía, Guardia Marina; Gustavo Estrada Mora, Vizcaíno; Luis Estrada Mora, Etiqueta; Aidita Padilla, Florista; Manolo Padilla, Sala; Araceli Ferrer, Arco Iris; Merceditas Hernández, Florista Francesa; Josefina Armas, No me Olvides; Hortensia Durán, Húngara; Carmen Durán, Rosa; Manuel Armas, Sala; Esther Castro Baró, Primorosa; Amelia Borí, Gitana; Manolo Rodríguez, Sultán; Juana M. Baujín, Sultana; Ocheri Baujín, Payasa; Margot Pumarada, Gato; Vicente Pumarada, Vivzcaíno; Jesús Borrero, Apache; María Josefa de los Ríos, Apache; Guillermina de los Ríos, Capricho; Conchita de los Ríos, Capricho; Emilia García, Sala.

Rosita Menéndez, Sala; Eulalia Menéndez, Sala; Demetrio Menéndez, Sala; Esther Rodríguez, Valeciana; Aidee Rodríguez, Guajira; Alicia Mujica, Valenciana; Inés Menéndez, Capricho; Manolo Muñiz, Sala; Osvaldo Ferro; Gustavo Fernández, Valenciano; José I. Benítez, Marinero; Carmita García, Colombina; Mariana García, Sala; Dora García, Loca; Esperanza Garete, Colombina; Manuel Rodríguez, Pierrot; Purita Mosqué, Sala; Nerli Monroe, Aldeana; Pepito Casanovas, Sala; Margarita Mosqué, Sala; Luisito Casanova, Luis XV; Blanca Prado, Novia 1928; Adelaida Rey, Bataclán; Consuelo Rey, Bataclán; Asunción Morán, Madame Pompadour; Nena Gallego, Gallega; América Morán, Capricho; José Gallego, Sala; Rosa Blanca Vázquez, Manola; Lydia Vázquez, Pirata Roja; Aurelio Vázquez, Pierrot; Juan Santana, Sala; Amada Díaz, Dama Antigua; Piedad Aranda, Antiguo; Dora Tenjedor, Colombina; Rosario Cabrera, Colombina; Gilberto Malares, Apache; Salvador Mallar, Apache; Carmen Fernández, de Panchita; Elaina Viera, Dama Antigua; Georgina Blanco, Bailarina; Raquél Dávalos, Panchita; Alejandrina Acosta, Bailarina; Hilda Peñalver, Panchita; Ofelia Foster, Gallega; Ofelia Alvarez, Gitana; Alicia Menéndez y Menéndez, Muñeca; María del Carmen Menéndez, Capricho; Josefina Menéndez, Sala; Víctor Menéndez, Marinero; Máximo Menéndez, Sala; Pilar Méndez, Muñeca; Asunción Méndez, Sala; Julio Cobas, Príncipe de Gales; Ofelia Fernández, Arlequín; Lydia Aranguren, Dama Antigua; Aidee Valdés, Aldeana Holandesa; oraida Aranguren, Madame Dubarry; Adolfina Gil, Madame Pompadour.

Nieves Pérez, Madame Pompadour; José Rodríguez, Sala; Francisco Rodríguez, Sala; Sarita Armste, Bailarina; Emilia García, Primavera; Clara Saenz, Panchita; Aida Saenz, Primavera; Isabelita Ramos, Locura; Ana María Ramos, Locura; Mario Durán, Sala; Esther Rodríguez, de Sala; Angelita Rodríguez, Sala; Ofelia Pulido, Muñeca; Oscar Rodríguez, Sala; Jesús Pulido, Pierrot; Graciela Saenz, Sala; Olga Valdés, Locura; Acynaldo Valdés, Sala; Carlos Criappy, Sala; Carmen Garrido, de María Antonieta; Lucía Hong, Capricho; Justina Fernández, Capricho; Alicia Labat, Molinera; María Antonia González, Sala; Alicia González, Capricho; Pedro Fernández, Sala; Luis Miguel, Sala; Armando Digón, Sala; Rosita Ayala Larrinaga, de Reina Mahometana; Caridad Velar, Aldeana Suiza; Hilda Vidal, Bailarina; Margarita Casero Cabello, Bailarina; Dora Valdés, Pescadora; Fidelina Sánchez, Dama Antigua; Margot Castellanos, Dama Antigua; Blanca Castellanos, Dama Antigua; Avengelina Sánchez, Violetera; Luisa Blanco, Kiupee; Carmen Naranjo, Loca; Sara Negrete, Zoila Negrete, Violetera; Violeta Negrete, Capricho; María Josefa Rodríguez, Húngara; Consuelo Rodríguez, Marinera; Samuel Rodríguez, Apache; Blanca Rosa Amador, Tiempo Antiguo; Rosalía Bahamonde, Sultana; Aida Bahamonde, Arlequín; Ofelia Torres, Panchita; Roberto Castillo, Oficial; Orlando Torres, Oficial; Margarita Camacho, Pricesa; Pura Delgado, Capricho; Olivario Tamayo, Sala; Nieves y Anita Minsal, Muñeca; Oliva y Panchita Minsal, Muñeca; Luisa Minsal, Muñeca; Marta y Remigia Hernández, Bailarina; Luisito Hernández, Sala; Otilia Bulnes Moreno, Gallega; Rafael Bueno, Sala; Isabel Menocal, Aldeana; Yolanda Menocal, Capricho; Amparo Forte, Muñeca; Hilda Casanova, Kiupee; María Alerta, Sala.

Nenita Vega, Sala; Oscar Palomo, Valentino; Roberto Yáñez, Marca del Zorro; Fernando Chirino, Sala; Jua Tellechea, Príncipe de Gales; Leopoldo Arvero, Peluquero; María de los Angeles Rodríguez, Muñeca de Lenci; Guillermo Rodríguez, Pollito; Amparito Valdepares, Jardinera; Hilda Fiallo, Pastora; Caridad Cabrera, Sala; Lucila Barros, Sala; Aida Carratalá, Sala; Leonor Carratalá, José Barro, Sala; Juana Alvarez, Sala; Juana Plasencia, de Dama Antigua; Julio Vila y Mario Vila, de Príncipe de Gales; Oscar Barrenechea, Sala; Rafael Plasencia, Sala; Olga Cocina, Bailarina; Cecilia Rodríguez, Sala; Ana María Delgado, Guinda; Pilar Delgado, Apache; Aracelia Delgado, Capricho; Antonia Alfonso, Chaparrita; Manolo Delgado, Payaso; Cándida Suárez, Capricho; Angelita Rodríguez, Gallega; Carucho Rodríguez, Muñeca; Aida Vázquez, Aldeana; Olga Vázquez, Aldeana; Eusebio Dumaraga, Vizcaíno; Juan Rivera, Marino; Pedro Noguer, Marino; Julio Carrión, Marino; Amelia Ortega, Aldeana Francesa; Pedro González, Apache; Lola Altamarino, Apache; Manuela Altamarino, Muñeca; Teresita López, Sala; Caridad Benrade, Sala; Silivia Benrade, Pasiega; Concepción Banrede, Aldeana; Angelita Benrade, Panchita; Nicolás Benrade, Pierrot; Marino Benrade, Capitán de Marina; Mercedes Padilla, Arlequín; Emilio Fernández, Sala; Mariano Franco, Ladrón de Corazones; José Carriazo, Ladrón de Corazones; María Pascual Fernández, Valenciana; Julia Alberti, Dama Antigua; Virginia Auberti, Dama Antigua; María Muro, Capricho; Oscar Alberti, Oficial de Marina; Rogelio Alberti, Sala; Manolo Suárez, Polichinela; Nino y Mario Farias, de Sala; Rafael Perdomo, de Sala; Matilde Morera, Luis Morera, Liborio; María Mato, Sala; María y Josefa López, Bola de Fuego; Aidee, Olga Menéndez, Sala; Hertensia Fernández, Fantasía; Ulises Menéndez, Sala; Esther García, China; Alfredo García, Pierrot; Ella Alberti, Bailarina Rusa; Margot Oso, Sala; Emmita Barreto, Capricho; José Luis Barreto, Sala; Arturito Barreto, Sala; Catalina Bestar, Dama Antigua; María Bestar, Violetera; Manuel Dorado, Sala; Gilberto Dorado, Sala; Víctor Dorado, Sala; Bartolomé Bestar, Sala; Hilda Castellar, Muñeca; Olga Ramírez, Sala; Nilda Fraga, Sala; Matilde Tya, Dama Antigua; Eugenio Tya, Sala; Evello Santos, Sala; Mercedes García, Muñeca; María García, Muñeca; Caridad García, Pierrot; Carmelina Guillén, Criada; Manuel García, orro; Pepe García, Guardia Marina; Rafael García, de Guardia Marina; Onelio Musubay, Sala, Carmen Méndez, Isabel Luque, de Botones; Francisca Luque, de Capricho y Pilarcita Méndez, de Muñeca.

CLUB BELMONTINO

Una gran matinée celebró ayer domingo en los Propietarios de Medina el ya famoso Club Belmontino de la Habana; una magnífica orquesta y un millar de encantadoras señoritas le dieron más realce y simpatía a esta bella fiesta celebrada en la simpática terraza de G y 21.

Muy satisfechos se deben de encüontrar el Presidente de la sociedad, señor Jesús Hevia, y el secretario señor Francisco Menéndez, por contar en su seno con muchachos llenos de entusiasmo, luchadores como los de la Comisión de Giestas, integran Celestino Alva, presidente; Manuel Alvarez; José Rey Fernández; Juan Menéndez y José Velasco los cuales muy atentos me obsequiaron con tabacos y sidra Gaitero.

Entre la inmensa legión de encantadoras "Geunne Filles" las cuales se me semejaban a enseñadores capullitos de fragante flor pude anotar algunos nombres todos eran imposibles habían tantas que pido mil perdones por las emisiones en que forzosamente he tenido que incurrir.

Para ocupar el primer párrafo he conseguido una encantadora figulina de mirar poético y enloquecedor la simpática señorita Laura Quintero.

Y las demás encantadoras damitas y respetables señoras son las siguientes:

Silvia Fernández; Rosa y Elena Díaz; Estrellita y Violeta Barral; Nieves Reina; Carmen Valdés; Laura Quesada; Rosario Alvarez de Mico; Rogelia González; Josefa G. de Menéndez; Regina Fernández; María Aguiar; Inocencia Yares; Maximina García; Florita Santos; Rosa Zinmerman; Nila Yares; María Secades; María Rodríguez; María Hernández; Gregoria Fernández; Josefa de Fernández; Encarnación Alvarez; María López; Aurorita Díaz; María Rey; Lydia Morales; Lucía Alonso; Crucita Toca; Laura Quintero; Mario Toca; María García; Cuca Hernández; María Gómez; Dolores Mecías; María Baez; Dulce María Alvarez; Adora Miró; Flérida Cortés; Edelmira Dil; Conchita Rodríguez; Consuelo Naranjo; María Valdés; Mery Romero; Aurelia Rodríguez; Claudelina Domínguez; Blanca Zinmerman; Lolita Iglesias y Rosa Rodríguez.

Reciban nuestra sincera felicitación el señor presidente, el secretario y la entusiasta directiva que tan titánicamente lucha por el triunfo de su prestigiosa sociedad.

Felicidades!

VAPORES DE TRAVESIA

Lloyd Norte Alemán

Servicio Mensual de Pasaje

Para VIGO, VILLAGARCIA, CORUÑA, GIJON, BOULOGNE, SUMER y BREMEN

El vapor alemán

"YORCK"

saldrá de la Habana

el día 3 de Abril

Admite pasaje de Cámara y Tercera Clase.

Además carga general para los puertos arriba mencionados.

Para más informes:

A. C. FABRICIUS & CO., S. en C.

Edificio Casteleiro Dept. 606.

Teléfonos M-8082 y M-5304.

Oficinas de Pasajes de 3a. Clase

Amargura, 1.

Habana.

Oficina de Pasaje de Cámara:

Obispo No. 28.

Teléfono A-3455.

LOS SOCIOS DEL CIRCULO ESTUDIANTIL PROGRESISTA PROCEDIERON A ELEGIR LOS MIEMBROS DE SU JUNTA DIRECTIVA

Las elecciones fueron muy entusiastas resultando electo presidente M. Fernández Sierra

Los estudiantiles socios de este admirable Círculo, celebraron elecciones integrar su Junta Directiva los señores siguientes:

Presidente Manuel L. Fernández Sierra; Vice primero, Serafín Alvarez; Vice segundo, Manuel Avila; Secretario, Félix Alvarez; Vice, Francisco Bedriñana; Tesorero, Santiago Alonso; Vice César Alvarez, Vicales: José Carranza, Manuel F. Fincas, Baldomero Pérez, Antidio Pravia, Manuel Arrojo, José Pérez, Agustín Hernández, Manuel Blanco, Julio Cuárez, José Martínez, Angel Tamargo, Amable Díaz, Helio de la Campa, Mario Fernández, Benjamín García, José Suárez, Raul Martínez, José García, Vicente del Prado, Claudio Fernández, Rafael Fernández, José María Fernández Argüelles, Ernesto Fernández, Ramiro Espina, José Manuel Gayol, José J. Fernández.

Los electos fueron muy aplaudidos. Hicieron uso de la palabra Badriña, Suárez, Arroita y algunos más para felicitar a los de la candidatura proclamada y a todos los elementos del Círculo que intervinieron en la votación, ya que la fratecnidad de la lucha enaltecía a la sociedad en alto grado.

Los Valdeorreses

Acuerdos de la Sección de Propaganda

En estos días se ha reunido la Sección de Propaganda de esta benéfica Institución, acordando asuntos de importancia para la misma.

Todos los miembros de la Sección laboran sin descanso por conquistar triunfo tras triunfo; nuestro estimado amigo, señor Victorino, Vicepresidente de dicha Sección, es el que más se distingue, por su incansable propaganda, ha acumulado un total de Socios que parece increible, dado el poco tiempo en que lo ha realizado.

Para el miércoles a las ocho y media de la noche tienen otra Junta, en la que se tratarán asuntos de vital importancia, para la flamante Sección de Propaganda, dado el entusiasmo que existe entre los miembros de la misma, es de esperar que todos los proyectos esbozados han de ser coronados por el más lisonjero de los éxitos.

El Presidente de la Sección señor Antonio González, no dudamos de que pondrá todo lo que de su parte esté para que así resulte.

Dentro de varios días daremos a nuestros lectores más amplias noticias de esta naciente Sociedad, que por lo que vemos dentro de poco tiempo habrán conquistado uno de los triunfos más ruidoso que hayamos conocido, en un ambiente que abarca un beneficio para todos sus asociados y para la tierra que tantos favores le debemos.

He ahí, pues, porque ningún Valdeorrés que se precie de ello, debe dejar de prtnecer a dicha Sociedad.

Institución de esta clase que haya surgido con tanta fuerza, todavía no hemos conocido ninguna, es algo sorprendente, si nos fijamos en las listas sociales, y dado los proyectos que pronto se someterán a su debida aprobación, tenemos forzosamente que esperar resultados muy halagüeños.

Todo miembro de la Sección de Propaganda debe concurrir a la Junta en los amplios salones del Muy Ilustre Centro Gallego, a las ocho y media en punto, de la noche.

Sólo deseamos a los valdeorreses que continúen con el entusiasmo demostrado hasta ahora, y pueden tener la seguridad de que triunan en toda la línea.

DEFUNCIONES

José Antonio Yáñez, blanco, de 56 años, Quinta de Dependientes, arterio esclerosis.

Mercedes Pérez, blanca, de 76 años Animas 129, arterio esclerosis.

Ramón Valle, blanco, de 9 años, Hospital Municipal, mastoiditis.

Juan González, blanco, de 43 años, Covadonga, leucemia.

Luis García, blanco, de 23 años, Covadonga, anemia.

Emeterio Rueda, blanco, de 58 años Covadonga, dilatación del corazón.

Rafaela Alvarez, blanca, de 4 meses, Infanta 66, granulia.

Mercedes Daumy, blanca, de 76 años, Lugareño 72, cardio esclerosis.

Manuel León, amarillo, de 44 años, Dragones 25, arterio esclerosis.

Dolores Rivera, blanca, de 17 años, Hospital de Paula, tuberculosis pulmonar.

Fermín Gutiérrez, blanco, de 30 años, Quinta de Dependientes, nefritis crónica.

Bernardino Bugallo blanco, de 46 años, La Benéfica, peritonitis generalizada.

PLANTAS Y FLORES FINAS

PRECIOS MODICOS

"JARDIN CUBA"

de ROBUSTIANO BERMUDEZ

Avisamos a nuestros clientes que nuestro teléfono desde el día de hoy es I-4756. Calzada Antonio San Miguel (antes Andrés). Víbora. Habana.

Cubanos Distinguidos

Visitan a Europa

El magnífico trío MAJESTIC, OLYMPIC y HOMERIC de la White Star Line y el Lujoso BELGENLAND de la Red Star Line son los predilectos de la Sociedad Cubana que acostumbra visitar a Europa todos los veranos.

De Cuba a Europa y vuelta—puede hacer todo el viaje en los trasatlánticos famosos de la International Mercantile Marine Company.

Puede usted salir de la Habana en uno de los hermosos vapores de la Panamá Pacific Line.

MONGOLIA	MANCHURIA	FINLAND
26.700 Tons.	26.700 Tonts.	22.500 Tons.

Conexiones convenientes directas en Nueva York para Cherbourg, Southampton y Antwerp.

MAJESTIC	OLIMPIC	HOMERIC	BELGENLAND
56.551 Tons.	46.439 Tons	34.456 Tons.	27.200 Tons.

Estos distinguidos vapores ofrecen un viaje delicioso con sus comodidades y lujo moderno. Magníficos canapés, salones de bailes, salón de nadar, veranda cafés, salón de juegos, gimnasio y cubierta cerrada.

Si piensa ir a Europa pronto, haga su reservación con anticipación que le es más fácil conseguir la clase de cámara que desee.

BACARISSE STEAMSHIP AGENCY

Oficios 12. Habana. Tel. A-7322

Vapores Correos de la

COMPAÑIA TRASATLANTICA ESPAÑOLA

SERVICIOS REGULARES CADA 22 DIAS DE PASAJE, CARGA Y CORRESPONDENCIA LINEA RAPIDA PARA NEW YORK Y NORTE DE ESPAÑA, Y MEXICO.

El vapor "ALFONSO XIII", Capitán Agacino, saldrá para NEW YORK, CORUÑA, GIJON, SANTANDER y BILBAO, el día 22 DE MARZO de 1928.

Próximas salidas:

PARA VERACRUZ, 48 horas de viaje:		PARA NEW YORK, CORUÑA, GIJON, SANTANDER Y BILBAO,	
"Alfonso XIII"	30 Enero.	"C. Colón"	28 Febrero
"C. Colón"	21 Febrero.	"Alfonso XIII"	22 Marzo
"Alfonso XIII"	15 Marzo	"C. Colón"	13 Abril
"C. Colón"	6 Abril.	"Alfonso XIII"	5 Mayo
"Alfonso XIII"	28 Abril	"C. Colón"	27 Mayo
"C. Colón"	19 Mayo	"Alfonso XIII"	18 Junio

Los pasajeros de tercera ordinaria son servidos en amplio comedor provisto de sillas giratorios y ventiladores, por camareros. Excelentes menús con vinos españoles.

LINEA A NEW YORK, CADIZ Y BARCELONA:

"Montevideo" sobre el	30 Enero.	"Montevideo" sobre el	6 Abril
"Manuel Calvo" " "	21 Febr.	"Manuel Calvo" " "	28 Abril
"Antonio López" " "	15 Marzo	"Antonio López" " "	19 Mayo

Todos estos vapores atracan a los Muelles de la Port of Havana Docks Co.

Para más informes: MANUEL OTADUY, Agente General. Bajos de la Lonja.

Telf. A 6588 y A 7900 HABANA. Apartado 707

VAPORES DE TRAVESIA

"COMPAÑIA DEL PACIFICO" MALA REAL INGLESA

El lujoso trasatlántico de 25,50 toneladas de desplazamiento.

ORDUÑA

Espléndidos camarotes en primera clase. Excelente cámara de segunda clase y comodidades modernas en cámara de tercera clase.

SALDRA FIJAMENTE el día 10 de Marzo al mediodía para

LA CORUÑA, SANTANDER, LA PALLICE, LA ROCHELLE y LIVERPOOL

GRAN ESTABILIDAD, COMODIDAD, CONFORT, RAPIDEZ, SEGURIDAD

PROXIMAS SALIDAS para ESPAÑA, FRANCIA e INGLATERRA.

Vapor ORDUÑA, el 10 de Marzo.
Vapor OROPESA, el 21 de Marzo.
Vapor ORBITA, el 4 de Abril.
Vapor OROYA, el 18 de Abril.
Vapor ORCOMA, el 29 de Abril.
Vapor ORDUÑA, el 3 de Junio.
Vapor OROPESA, el 20 de Junio.
Vapor ORBITA, el 1 de Julio.
Vapor OROYA, el 18 de Julio.
Vapor ORCOMA, el 29 de Julio.

Para COLON, puertos de PERU y de CHILE y por el ferrocarril Trasandino a Buenos Aires.

Vapor EBRO, el 27 de Febrero.
Vapor OROYA, el 4 de Marzo.
Vapor ORCOMA, el 18 de Marzo.
Vapor ESSESQUIBO, el 26 de Marzo.
Vapor ORITA, el 1 de Abril.
Vapor ORDUÑA, el 22 de Abril.

Para NEW YORK.

Vapor ESSEQUIBO, el 9 de Marzo.
Vapor EBRO, el 6 de Abril.
Vapor ESSEQUIBO, el 14 de Mayo.

Servicio regular para carga y pasaje, con trasbordo en Colón a puertos de Colombia, Ecuador, Costa Rica y Nicaragua, Honduras, Salvador y Guatemala.

DUSSAQ Co. Lt.

Oficios 30. Teléfono A-6540. A-7218.

VAPORES DE TRAVESIA

"EMPRESA NAVIERA DE CUBA, S. A."

SAN PEDRO NUM. 6.—HABANA

APARTADO NUMERO 1641

Direccón Telegráfica: "Emprenave"

CLAVES EN USO

TELEFONOS:

A-5315	Información General.	
A-4730	Depto. de Tráfico.	A. B. C. 4a. y 5a. Edición.
A-6236	Pasajes y Fletes.	
A-3966	Almacén.	Western Union.
M-5293	1er. Espigón de Paula.	
A-5634	2do. Espigón de Paula.	Watkins and Apendix.

VAPORES EN SERVICIO.

Santiago de Cuba, Gibara, Habana, Baracoa, Las Villas, Guantánamo, Julián Alonso, Antolín del Collado, La Fé, Caibarién, Rápido, Cienfuegos, Manzanillo, Joaquín Godoy, Eusebio Coterillo, Jamaica, Cayo Cristo y Cayo Mambí.

PUERTOS DE ESCALA

COSTA NORTE

Caibarién, Nuevitas, Puerto Tarafa, Manatí, (Victoria de las Tunas), Puerto Padre, Chaparra, Gibara, (Holguín, Velasco y Bocas); Vita, Banes, Mayarí, Antilla Preston, Sagua de Tánamo, Baracoa, Guantánamo y Santiago de Cuba.

COSTA SUR

Cienfuegos, Caslida, Tunas de Zaza, Santa Cruz del Sur, Manopla, Guayabal, Manzanillo, Campechuela, Media Luna, Niquero, Ensenada de Mora y Santiago de Cuba.

COSTA NORTE DE VUELTA ABAJO

Bahía Honda, Río Blanco, Berracos, Puerto Esperanza, Malas Aguas, Santa Lucía, Río del Medio, Dimas, Arroyos de Mantua y La Fé.

PUERTO RICO

San Juan, Ponce, Mayagüez y Aguadilla.

REPUBLICA DOMINICANA

Santo Domingo, San Pedro de Macorís y Puerto Rico.

HAITI

Haiti, Aux-Cayes y Port Au Prince.

JAMAICA

Kingston.

E 1750 ind. 1 Agt.

COMPAGNIE GENERALE TRASATLANTIQUE

VAPORES CORREOS FRANCESES

Bajo contrato postal con el Gobierno Francés

TODOS LOS VAPORES DE ESTA COMPAÑIA ATRACAN A LOS MUELLES DE SAN FRANCISCO O MACHINA, PARA EFECTUAR EL EMBARQUE Y DESEMBARQUE DE PASAJEROS, EQUIPOS Y MERCANCIAS

PROXIMAS SALIDAS

PAR AVERACRUZ:

Vapor correo francés "ESPAGNE", saldrá el 7 de Marzo.
" " " "CUBA", saldrá el 26 de Marzo.
" " " "LAFAYETTE", saldrá el 3 de Mayo.
" " " "ESPAGNE", saldrá el 3 de Junio.
" " " "CUBA", saldrá el 3 de Julio.
" " " "LAFAYETTE", el 3 de Agosto.

PARA CORUÑA, SANTANDER Y SAINT NAZAIRE

Vapor correo francés "ESPAGNE", saldrá el 16 de Marzo, a las 12 del día

NOTA.—El Equipaje de bodega y camarotes se recibirá en el muelle de San Francisco o Machina (en donde estará atracado el vapor) solamente el día 15 de Marzo de 8 a 10 de la mañana, y de 1 a 4 de la tarde. El equipaje de mano y bultos pequeños los podrán llevar los señores pasajeros al momento del embarque el día 16 de Marzo de 8 a 10 de la mañana.

Para CORUÑA, GIJON, SANTANDER y SAINT NAZAIRE.

Vapor correo francés "CUBA", saldrá el 11 de Abril.
" " " "LAFAYETTE", saldrá el 15 de Mayo.
" " " "ESPAGNE", saldrá el 15 de Junio.
" " " "CUBA", saldrá el 15 de Julio.

VIAJE EXTRAORDINARIO

del vapor correo francés "LAFAYETTE", que vendrá únicamente a la Habana, para salir directamente de este puerto para:

VIGO, CORUÑA, SANTANDER y SAINT NAZAIRE

el día 30 de JUNIO a las 12 del día.

Para CORUÑA, SANTANDER Y SAINT NAZAIRE

Vapor correo francés "LAFAYETTE", saldrá el 15 de Agosto.

SESIONES DE CINEMATOGRAFO DIARIAS EN LOS VAPORES DE ESTA COMPAÑIA SEGUN CONTRATO CON LA CASA PATHE.

IMPORTANTE

Buena comida a la española. Camareros y cocineros españoles

—LINEA DE NEW YORK AL HAVRE, PLYMOUTH Y BURDEOS—

En esta Agencia se expiden pasajes por esta línea, por los lujosos y rápidos trasatlánticos franceses "ILE DE FRANCE", "PARIS", "FRANCE" "DE GRASSE", "SUFFREN", etc., etc.

Para más informes, dirigirse a:

ERNEST GAYE

O'Reilly No. 9. Apartado 1090. HABANA. Teléfono A-1476.

TELEFONOS DEL "DIARIO"

Para Quejas y Suscripciones Llamese a los Números

M-8404 y M-3450

MISCELANEA

INGLES EN POCAS SEMANAS

NECESITA SOLAMENTE 15 MINUTOS DIARIOS

Mándenos su nombre y dirección para enviarle información interesante. THE UNIVERSAL INSTITUTE.—128 E. 86th St.—Dept. 56. New York, N. Y.

SANATORIO "DR. PEREZ-VENTO"

Enfermedades nerviosas y mentales. Para Señoras, exclusivamente. Calle Barreto número 62. Guanabacoa.

E 1776 Ind. 1 ag

HUEVOS para incubar catalanes de Prat, Wite Leghor, Rhode Island, Red, $2 docena. Tópico Será cura rápida y eficaz la viruela de los pollitos y aves en general. Depósito Granja Avícola Catalana. Esperanza 33. Marianao. 10332 7 Mz.

ACUMULADORES

Para carros grandes y chicos. Caja de goma 6-8 volts. $13. Idem de madera $12. Garantizados. Pida catálogo. Casa Gold-Seal. San Lázaro 328. Teléf. M 3806. S 426 ind. F 26.

ECONOMICE un cincuenta por ciento arreglando sus colchones usados dejándolos igual que nuevos; igual economía tiene usted comprando sus colchones, colchonetas y almohadas de miraguano y flor seda en nuestra fábrica La Luisita, Monte 121, esquina a Angeles; A 8107 9921 10 mzo.

DINERO

Lo damos sobre joyas y objetos de valor. La casa que menos interés cobra.

MUEBLES

Tenemos variado surtido. No compre sin ver esta casa. El precio lo pone el cliente.

JOYAS

De ocasión, variado surtido.

"LA PERLA"

Animas 84, casi esquina a Galiano.

E 429 Mz. 30

ALQUILERES DE CASAS

GRANDES EXISTENCIAS en la Habana de MADERA DE CALIFORNIA REDWOOD DE VIDA ETERNA (Pino Rojo)

En Tosco o Cepillado. Forro Exterior; Tablonccillo machihembrado, rebajado o junquillado. Completo Surtido de Dimensiones. Madera Seca. Calidad Excepcional. Precios muy moderados. Existencias en Caibarién, Antilla y Manzanillo.

THE LITTLE RIVER REDWOOD Co. DE CALIFORNIA

Teleégrafo "Redwood". Oficinas: Edificio Metropolitana Dptos. 812-813. Teléfono M-8554.

CABEZAS SE HA TRASLADADO AL 156 DE NEPTUNO ENTRE GERVASIO Y ESCOBAR Telf. A-7034.

En esta gran peluquería ofrecemos GRATIS durante cuatro meses la aplicación de los muy renombrados productos de belleza GADION como ser el eficaz astringente para el cierre de los poros Crema espumilla para aterciopelar el cutis Polvos Rachel extra, Carmines y Brillos para las uñas insuperable. Tinturas para el cabello del negro al más rubio. Gratis aplicación. Rizo permanente $10.00. Corte de melena 50 centavos. Ondulación Marcel 50 centavos. Servicio a domicilio $1.00. Siempre la más grande peluquería de la Habana.

CABEZAS

Neptuno núm. 156. Teléfono A 7034. E 220 26 feb.

Surtido completo de los afamados BILLARES marca "BRUNSWICK". Hacemos ventas a plazos.

Toda clase de accesorios para billar. Reparaciones. Pida catálogos y precios.

Julio de Cárdenas (Progreso) números 15 y 17. Habana. Teléfono A-6973.

Cuba.

E 1863 Ind 1 ag.

DEPARTAMENTO DE COLCHONETAS, COLCHONES, COJINES, ETC.

Nuestro Departamento de colchones, colchonetas, alfombras, mosquiteros, cojines, etc., etc., presenta el surtido más completo de estos artículos.

Colchones y colchonetas en todos los tamaños y calidades desde $1.80, cojines de seda desde $4.00, cestos de mimbre desde $4.00.

Mosquiteros para cama de una persona desde $2.00.

Mosquiteros con su aparato, a $6.50.

Colchones y colchonetas para niños en todas las calidades y precios.

Mosquiteros desde $1.50.

También hemos recibido cojines de piel, en formas y colores variados, muy de moda para adorno y para automóvil, gabinetes y oficinas.

Edredones de seda en colores enteros y floreados.

Todos estos artículos pueden verse en el mismo departamento de colchones, colchonetas, etc.

EL ENCANTO

DIRECTORIO PROFESIONAL ABOGADOS Y NOTARIOS

FELIPE RIVERO Y ALONSO

Abogado y Notario

Chacón, 25

Telf. A-8142. Tel. M-1472

E 1776 ind. 1 Ag.

Dr. Elio Roselló y Montaño

ABOGADO Y NOTARIO

Herencias, Divorcios, Asuntos hipotecarios, rapidez en el despacho de las escrituras con su legalización. Oficinas Empedrado 33. A-8502. E 1791 ind 1 ag.

10 CENTAVOS DE 7 A. M. A 4 P. M.; Y DE 4 A 10 P. M. 15 CENTAVOS

SOLICITUDES DE TRABAJO: DIEZ CENTAVOS

DEPARTAMENTO DE ANUNCIOS CLASIFICADOS

10 CENTAVOS DE 7 A. M. A 4 P. M.; Y DE 4 A 10 P. M. 15 CENTAVOS

M.E.C.D. 2016

PROFESIONALES

BUFETE DE LOS DOCTORES
OCTAVIO DEL PINO
SERAFIN TRAVIESO

Se hace cargo de toda clase de Asuntos Civiles, Mercantiles y Notariales con especialidad en divorcios, accidentes del trabajo y cobro de cuentas. Edificio "Larrea". Dpto. 208. Aguiar y Empedrado. Teléfono A-1781. Horas de 9 a 11 y de 3 a 5. E 300 14 Mz.

SAUL SAENZ DE CALAHORRA
ABOGADO
ANTONIO FERNANDEZ TOSCANO
PROCURADOR

Se hace cargo de toda clase de asuntos judiciales, tanto civiles como criminales y del cobro de cuentas atrasadas. Bufete Aguiar número 43, bajos, entre Empedrado y Tejadillo. Teléfono A-5024. E. 126.—Ind. 1 En.

DR. MANUEL ARANDA MUÑOZ
ABOGADO

Asuntos hipotecarios, herencias, toda clase de asuntos civiles. Mercaderes 9. Departamento A. Teléfono M-6173. E 1779 ind 1 ag.

Dr. LEONCIO G. ESPINOSA PEREZ
ABOGADO

Administraciones de bienes, Pensiones y Jubilaciones, Marcas y Patentes, Accidentes de trabajo, Asuntos Civiles, Mercantiles, Criminales San Ignacio número 50, Tel. A-8130. E 1836 ind 12 ag.

DOCTORRES EN MEDICINA Y CIRUGIA

Consultorio Médico-Naturista
Del
Dr. Gustavo Benítez

Tratamiento de las enfermedades por medios naturales: Helioterapia, Hidroterapia, Termoterapia, Electroterapia, etc. Consultas de 1 a 3. Consulado 69, altos. Teléfono A 0690. E 437 31 mzo.

DR. BIENVENIDO GIROUD LESCANO

Medicina interna, sistema nervioso, cerebro y pulmón. Tratamiento de la tuberculosis con la sacocricina combinada. Rayos X, Radiografía, electroterapia, tratamiento del bocio sin operación. Consultas de 3 a 5. Infanta 75, letra F. Teléfonos M-2014 y U-2064. E 1830 ind. 1 Ag

Cooperación Médica

Empedrado, 47, casi esquina a Aguacate.
Teléfono A 4152.
Institución formada por Médicos Cirujanos y Especialistas.

Cirugía y medicina en general. Enfermedades de Señoras y Niños. Parteros y Comadronas. Enfermedades de los ojos, Garganta, Nariz y Oídos. Enfermedades de la piel, Corazón y Pulmones. Asma, Tuberculosis, Estómago e Intestinos. Enfermedades Nerviosas y Mentales.

CLINICA DE ENFERMEDADES VENEREAS Y VIAS URINARIAS.

Blenorragia. Impotencia. Debilidad sexual. Espermatorrea, Sífilis, enfermedades del Riñón y Vejiga.

TATUAJES. Manchas, verrugas y cicatrices se quitan por completo.

Inyecciones de todas clases. Médicos a domicilio.

LABORATORIO: Todas clases de análisis. Transfusiones de sangre con donantes seleccionados. RAYOS X. Ultra-violetas. Radium. Electricidad médica. Masajes.

CONSULTAS.	$2.00
RECONOCIMIENTOS CON APARATOS.	4.00
VISITAS.	3.00

TRATAMIENTOS A PRECIOS ECONOMICOS.

HORAS DE CONSULTAS: de 9 a 11 a. m. de 1 a 5 p. m. y de 7 a 9 noche. E 2059 ind. 4 Sp.

Dr. JOSE A. TREMOLS
Médico
Dr. JOSE G. TREMOLS
Médico-Cirujano
CONSULADO 128
De 2 a 4 tarde y de 3 a 9 noche. E 2063 ind. 6 Sp.

Dra. MARIA GOVIN DE PEREZ
MEDICA CIRUJANA

De la Facultad de la Habana, Escuela Práctica y Hospital Broca de París. Especialidad en enfermedades de señoras, partos y cirugía. Teléfono U-2439, San Miguel 152, antiguo. E 1801 ind. 1 ag.

DR. J. B. RUIZ

Catedrático de la Universidad. De los Hospitales de Filadelfia, New York y Calixto García. Especialista en vías urinarias y enfermedades venéreas. Exámenes Uretroscópicos y Cistoscópicos. San Lázaro 221 C. de 1 a 3. Tel. U-6351. Clínica de 4 a 6, a $5.00 semanales. E-28 31 En

Dr. JOSE A. TREMOLS
Médico
Dr. JOSE G. TREMOLS
Médico-Cirujano
CONSULADO 128
De 2 a 4 tarde y de 3 a 9 noche. E 2063 ind 6 sp.

DR. B. VILA

Médico cirujano. Exclusivamente niños. Médico de niños del Hospital Mercedes. Consultas diarias de 1 a 3 p. m. Carlos III, 209, esquina a Franco (altos). Teléfono U-5792. E 1800 ind 1 ag.

DR. GONZALO AROSTEGUI

Médico de la Casa de Beneficencia y Maternidad. Especialista en las enfermedades de los niños. Médicas y Quirúrgicas. Consultas de 12 a 2. G número 116, entre Línea y 13. Vedado. Telf. F 4233. E 1775 ind. 1 ag.

DR. IGNACIO CALVO
PROCTOLOGO

Cirugía especial del recto. Tratamiento médico de las hemorroides. Rectos-copia sigmoidoscopia. Línea 12, esquina a M, de 4 a 6. Teléfono F-3663. E 303 ind 15 Fb.

PROFESIONALES

DR. FELIX PAGES
CIRUJANO DE LA QUINTA DE DEPENDIENTES
CIRUGIA EN GENERAL

Consultas: D, número 200, entre 21 y 23, Vedado. Lunes, Miércoles y Viernes, de 2 a 4. Teléfono F-4483. E 1783 ind. 1 ag.

Dr. Manuel González Alvarez
CIRUJANO DE LA ASOCIACION DE DEPENDIENTES
CIRUGIA EN GENERAL

Consultas de 3 a 5, martes, jueves y sábados. Apodaca 3, altos, entre Cárdenas y Cienfuegos. Teléfono A-9102. Residencia particular: Calle 9 número 33, entre F y G, Vedado. Teléfono F-2441. E 1792 ind. 1 ag.

DR. CELIO R. LENDIAN

Consultas todos los días hábiles de 2 a 4 p. m. Medicina interna especialmente del corazón y de los pulmones. Partos y enfermedades de niños. Lealtad 82. Teléfono M 2671. E 1796 ind 1 ag.

DR. ALBERTO SIERRA

Médico del "Servicio de Niños del Dr. Aballí en el Hospital Mercedes".

Ex-Médico de "La Benéfica" y ex interno del Hospital Calixto García. Consultas: lunes, miércoles y viernes, de 8 a 9 y media de la mañana en Campanario 37, casi esquina a Virtudes. Teléfonos F-2635 y M-2521. E 2935 En. 24.

Dr. J. A. Hernández Ibáñez
CIRUJANO UROLOGO DE LA ASOCIACION DE DEPENDIENTES
ENFERMEDADES VENEREAS, VIAS URINARIAS, ENDOSCOPIA Y CIRUGIA DE LAS VIAS URINARIAS

Domicilio: G y 19, Vedado. Telf. F 6716. CONSULTAS: Neptuno número 78, esquina a Manrique. De 11 a. m. a 1 p. m., y de 3 a 6 p. m. Teléfono A 5469. Habana. E-1804 Ind. 1 ag.

DR. J. M. VERDUGO
ESTOMAGO E INTESTINOS

Tratamiento eficaz de la úlcera estomacal y duodenal de la colitis en cualquiera de sus períodos. Consultas de una a tres. Prado número 60, bajos. Tel. A 4425. E 1789 ind 1 ag.

DR. ARISTIDES MESTRE
PROFESOR D ELA UNIVERSIDAD

Médico del Departamento de Niños del Hospital de Dementes de Mazorra, Niños anormales. Enfermedades nerviosas y mentales de la infancia. Consultas: Martes y sábados, de 9 a 12 m. D número 220, esquina a 23, Vedado. Tel. F-1706. E 1934 ind 3 sp.

Dra. MARIA PEREZ GOVIN
MEDICA CIRUJANA

Médica de la Facultad de la Habana y Hospital Broca de París, Garganta, nariz y oídos. De 1 a 3. Teléfono U-2439. San Miguel 152, antiguo. E 1803 ind 1 ag.

Dr. Alberto S. de Bustamante

Profesor de Obstetricia, por oposición. Especialidad partos y enfermedades de señoras. Consultas los lunes y viernes de 1 a 3. Clínica Bustamante-Núñez. Teléfono F-3057. Domicilio 15, entre J y K. Vedado. Teléfono F-1862. E 1777 ind 1 ag.

CLINICA BUSTAMANTE

J y 11, Vedado. Cirugía general y especial. Partos, Rayos X y Laboratorio. Teléfono F-1184. E-1777 Ind 1 ag.

DR. JOSE VARELA ZEQUEIRA

Profesor de Anatomía de la Universidad Cirujano Jefe de la Asociación Cubana de Beneficencia, Cirugía en general. Especialidad: Cirugía de la mujer. Consultas de 2 a 4. Gervasio 126, entre San Rafael y San José. Teléfono U-5410. E 1794 ind. ag.

DR. A. V. DAUSSA

Medicina en general. Especialmente vías respiratorias y digestivas. Consultas de 2 y media a 4 p. m. Campanario 113, entre Salud y Dragones. M-8861. Pobres verdaderos 12 y media a 1, martes y sábados. E 1872 ind. 1 Ag.

DR. A. G. CASARIEGO

Catedrático por oposición de la Facultad de Medicina de los Hospitales de París, New York, Calixto García, Clínica Covadonga. Especialidad en enfermedades de las vías urinarias. Consultas de 2 a 4 p. m. Zenea (Neptuno) 125, bajos. E 1813 ind 1 ag.

DR. RICARDO ALBADALEJO

Especialista en vías urinarias. Tratamiento especial para la blenorragia, impotencia y reumatismo. Electricidad Médica y Rayos X, Prado 62, esquina a Colón. Consultas de 8 a 12 a. m. y de 1 a 5 p. m. Teléfono A-3344. E 1787 ind. 1 Ag.

DR. MANUEL VIAMONTE

Catedrático Auxiliar de Radiología y Fisioterapia de la Universidad
RADIOLOGO DE LA QUINTA "COVADONGA"

Concordia 64-A, esquina a Lealtad. Teléfono M 5008. De 9 a 10 a. m. y de 1 a 5 p. m. Rayos X. Radium, Radioterapia Profunda, Luz Ultravioleta y Electricidad Médica. E 1900 Ind. 19 ag.

DR. ENRIQUE Fdez. SOTO
Y
DR. CARLOS DE LEJARZA
AUXILIAR

Oídos, nariz y garganta. Consultas: lunes, martes y jueves, de 2 a 4. Calle 5 entre Infanta y 27. Teléfono U 2466. No visita. Dr. Lejarza. Telf. F 1836. E 1786 Ind. 1 ag.

DR. GUILLERMO LOPEZ ROVIROSA

Enfermedades de las Glándulas Internas, Nutrición, Nerviosas y Mentales. Debilidad sexual, pérdidas, impotencias. Niños anormales atrasados, raquíticos. Bocios. Afecciones de la piel y de la sangre. Dispepsias, Colitis, Vías respiratorias. Rayos Ultravioletas aplicados al tratamiento de las afecciones de la piel (acné, etc.) caída del cabello, calvicie, raquitismo, anemias, etc. Electroterapia corrientes D'Arsonvalización, diatermia, extirpación de verrugas, etc. San Lázaro 331, entre Infanta y Basarrate, de 5 a 7 p. m. Domingos de 4 a 6. Tel. U-3221. Consultas por correspondencia: $5.00, giro postal. E 1873 ind. 1 ag.

DR. GOMEZ DE ROSAS

Cirujano Director de la Policlínica Nacional. Enfermedades de señoras estómagos, vías biliares y cirugía general. Consultas de 3 a 5. Cerro 551. Tel. A-2560. E 1895 ind 16 Ag.

PROFESIONALES

DOCTOR ELPIDIO STINCER

Cirujano de la Quinta Covadonga, Catedrático de la Universidad de la Habana. M número 4, Vedado. Teléfono F-2213. De regreso de su viaje a Europa y Estados Unidos, reanuda sus consultas los Martes, Jueves y Sábados, de 2 a 4 p. m. Cirugía General. E 2380 ind 15 oct.

DR. J. LYON

De la Facultad de París. Especialidad en la curación radical de las hemorroides sin operación. Consultas de 1 a 3 p. m. diarias. Calle 17 número 451, entre 8 y 10, Vedado. E 1812 ind. 1 ag.

DR. S. PICAZA
De los Hospitales de París y New York

Enfermedades del estómago, intestinos e hígado, tratamiento eficaz de las colitis y afecciones biliares. Horas de 2 a 4, o concencional, previo aviso, San Lázaro 246. Tel. F-4918. E 1867 ind. 7 ag.

POLICLINICA INTERNACIONAL

Director: doctor David Cabarrocas, Lealtad 143, entre Salud y Dragones. Teléfono A-0544. Consultas especiales de 10 a. m. a 6 p. m. los sábados de 9 a 12 a. m. Para pobres primera atención médica, con motivo de una consulta reconocimiento, exámen de Rayos X, análisis parcial orina, inyección, acceso, inyección intravenosa de Neosalvarsán o cualquier otra inyección, cura corriente eléctrica masaje agua caliente, pulverización vapor, completamente gratis para pobres. Inyecciones especiales para Reumatismo, anemia, enfermedades de la piel, Sífilis, venéreas, fiebres en general. Tuberculosis, Cáncer, Enfermedad de señoras, Corazón, Riñones, Hígado, Estómago e Intestino, Sistema nervioso, análisis completo de orina y análisis exudado para venéreos, aplicaciones de aparatos de yeso, análisis sangre para sífilis, raspado uterino, Partos y Cirugía en general. Se regala medicina al pobre. Se dan horas especiales para consultas pagas. E 1809 ind 1 ag.

HEMORROIDES

miento, pronto alivio y curación, pudiendo el enfermo seguir sus ocupaciones Curadas sin operación, radical procedidiarias y sin dolor. Consultas de 1 a 5 p. m. Suárez 32. Policlínica P. E 1810 ind ag.

Dra. MARIA GOVIN DE PEREZ
MEDICA CIRUJANA

De la Facultad de la Habana, Escuela Práctica y Hospital Broca de París. Especialidad en enfermedades de señoras, partos y cirugía. Teléfono U-2439. San Miguel 152, antiguo. E 1801 ind. 1 ag.

DR. ABELARDO LABRADOR

Angeles 3, entre Reina y Estrella. Consultas gratis de 8 a 12 a. m. Pagos de 3 a 5. Especialidad enfermedades de señoras, partos, venéreos y sífilis. Pulmones, corazón y riñones, en todos los períodos. Inyecciones intravenosas. Neosalvarsán, etc. Avisos: Teléfonos A 0801 y U 2256. E 1875 ind. 1 ag.

DR. MANUEL LOPEZ PRADES
MEDICO CIRUJANO

De las Facultades de Madrid y la Habana. Con 36 años de práctica profesional. Enfermedades de la sangre, pecho, señoras y niños; partos. Tratamiento especial curativo de las afecciones genitales de la mujer. Consultas diarias de 1 a 3. Gratis los martes y viernes. Lagunas 63, bajos. Telf. A 0226. Habana. E 1877 Ind. 1 ag.

ENFERMEDADES SECRETAS

Antiguas, mal curadas y prostatitis, impotencia, esterilidad. Curaciones garantizadas en pocos días, sistema nuevo alemán. Dr. Jorge Winkelmann; especialista alemán, 28 años de experiencia. San Lázaro 165, a todas horas. E 1897 ind. 17 ag.

DR. MANUEL GALIGARCIA
Enfermedades Nerviosas y Mentales

Especialista de la Asociación Canaria. Médico de Visita de los Servicios de Nerviosos y P. Enagenados del Hospital Calixto García, Ayudante de la Facultad de Medicina. Consultas: $5.00 de 3 a 5 diarias. J 211, bajos, entre 21 y 23, Vedado. Teléfonos F 2775 F 5885. Sanatorio para tratamientos, Real 68, Arroyo Naranjo. Informes: en la consulta. E 1790 ind.

ANALISIS DE ORINA

Completo dos pesos. Prado 62, esquina a Colón. Lbaoratorio Clínico Químico del doctor Ricardo Albadalejo. Telf. A 3344. E 1788 Ind. 1 ag.

POLICLINICA "HABANA"

Suárez 32. Teléfono M 6233.
DIRECTOR FACULTATIVO
DR. GUILLERMO LEON

De Medicina y Cirugía en general. Especialista para cada enfermedad. Consultas de - a 5 de la tarde y de 7 a 9 de la noche. Consultas especiales, dos pesos. Reconocimientos $2.00. Enfermedades de señoras y niños. Garganta, nariz y oídos (OJOS). Enfermedades nerviosas, estómago, corazón y pulmones, vías urinarias, enfermedades de la piel, blenorragia y sífilis, inyecciones intravenosas para el asma, reumatismo, tuberculosis, obesidad, partos, hemorroides, diabetes y enfermedades mentales, etc. Análisis en general, Rayos X, masajes y corrientes eléctricas. Los tratamientos y sus pagos a plazos. Telf. I-6883. E 1810 ind. 1 ag.

ASOCIACION CLINICA

LUZ 44. TELEFONO A-0549, ENTRE AGUACATE Y COMPOSTELA

ASOCIACION DE MEDICOS ESPECIALISTAS. Cirugía y Medicina en general. Tratamiento de todas las enfermedades por sistema moderno. Curaciones garantizadas por contratos. PRECIOS REDUCIDOS.

CLINICA: Parteros y Comadronas. INYECCIONES Intravenosas, musculares, etc. RAYOS X y RADIOSCOPIAS DESDE 5 pesos. Ultravioletas electricidad, masajes y RADIUM. TATUAJES, Verrugas, manchas, etc. Se quitan rápidamente. ESPECIALISTAS DE SEÑORAS Y NIÑOS. GARGANTA, NARIZ, OIDOS Y OJOS. LABORATORIO: Hacemos toda clase de ANALISIS ORINA $2.00. Sífilis, Blenorragias, Impotencia, Vías urinarias, Enfermedades MENTALES, de la piel, Nerviosas, Corazón, Estómago y Pulmones.

ALMORRANAS. Son curadas sin OPERACION radicalmente y garantizadas. Pudiendo el enfermo continuar sus ocupaciones diarias. ENFERMEDADES DE LA BOCA, ETC. PRECIOS MODICOS. CONSULTAS: $2.00 RECONOCIMIENTOS EN GENERAL CON APARATOS $3.00. ATENCION: DE 1 a 5 (Tarde) y de 7 a 9 (Noche). E 1808 ind. 1 ag.

PROFESIONALES

DR. GONZALO PEDROSO
CIRUJANO DEL HOSPITAL MUNICIPAL DE EMERGENCIAS

Especialista en vías urinarias y enfermedades venéreas. Cistocopia y Cateterismo de los uréteres. Cirugía de vías urinarias. Consultas de 10 a 12 y de 3 a 5 p. m. en la calle de Avenida de la República 254. E 1728 ind. 1 ag

DR. GUTIERREZ LEE
MEDICO CIRUJANO

Consultas de 3 a 5. Gervasio 168. Teléfonos A-3684 y F-1070. E 1870 ind. 1 Ag.

DR. ABRAHAM PEREZ MIRO

J. C. Zenea (Neptuno) 92. Consultas de 2 a 5. Teléfono A-9203. E 2700 ind 22 nov.

Dres. GORDILLO Y JUSTIZ

Ofrecen a usted su gabinete de consultas médicas en la calle Enrique Villuencas 115 1|2 (Concordia). Teléfono A-3833. Horas de Consultas de 1 a 4 p. m. Gratis. E 32 2 Fb.

DR. PEDRO A BOSCH

Medicina y Cirugía, con preferencia, partos, enfermedades de niños, del pecho y sangre. Consultas de 2 a 4. Aguiar 11. Tel. A 6488

DR. PEDRO MONTALVO

Medicina general, especialmente estómago, intestinos y enfermedades del pecho. Tratamiento de la colitis en todos sus períodos. Consultas de 4 a 6 en Belascoaín 79, excepto sábados. Teléfono U-5050. Avisos en el F-1972. E 61 10 Mz.

Dr. Francisco Javier de Velasco

Afecciones del corazón, pulmones, estómago e intestinos. Consultas los días laborables de 12 a 2. Horas especiales previo aviso. Salud 34. Teléfono A-5418. E 1784 ind. 1 Ag.

DR. E. PERDOMO

Vías urinarias, estrechez de la orina, venéreo, hidrocele, sífilis, impotencia. Calle D y 11, Vedado, de 1 a 4. Telf. F 4822. E 1806 ind. 1 ag.

CIRUJANOS DENTISTAS

DR. PEDRO R. GARRIDO
CIRUJANO DENTISTA

Por las Universidades de Madrid y Habana. Especialidad en enfermedades de la boca que tengan por causa afecciones de las encías. Dentista del Centro de Dependientes. Consultas de 9 a 11 y de 12 a 3 p. m. Villegas 78, altos. Tel. A-5260. E 2969 24 En.

DR. ROGELIO PARERA
MEDICO CIRUJANO

Consultas de 1 a 3 p. m.
Gratis para los pobres Martes y Viernes.
Belascoaín 227, altos.
Teléfonos A-6766. F-1289. E 443 31 Mzo.

DR. VALDES MOLINA
CIRUJANO DENTISTA

Avenida de Italia número 24, entre Virtudes y Animas. Teléfono A-8583. Dentaduras de 15 a 30 pesos. Trabajos se garantizan. Consultas de 8 a. m. a 6 p. m. Los domingos ahsta las 12 m. E 1885 ind. 1 Ag.

DR. L. SAEZ MORENO
CIRUJANO DENTISTA

Consultas todas las noches de 7 a 10, especial para personas que trabajan de día. Por el día doy hora fija a cada cliente. trabajos rápidos, garantizados y económicos.

NEPTUNO NUMERO 234.
Entre San Francisco y Espada.
TELEFONO U-1986. E 210 24 J.

DR. J. HERNANDEZ CALZADILLA
Cirujano Dentista

Especialista en extracciones sin dolor al peligro en niños y señoras en estado, con anestesia local o gas. Cura completa de dientes flojos y piorrea alveolar. Puentes y planchas de todas clases modernas sin encías. Trabajos de ortodoncia. Arreglo puentes planchas partidas faltas de dientes dejándolas nuevas. Consultas diarias ahsta las 10 de la noche. Reina 76, bajos. Teléfono A-7537. E 1817 ind. 1 Ag.

DR. PEDRO R. GARRIDO
CIRUJENO DENTISTA

Por las Universidades de Madrid y Habana. Especialidad en fermedades de la boca que tengan por cauas afecciones de as encías. Dentista de Centro de Dependientes. Consutas de 9 a 11 y de 12 a 3 p. m. Viegas 78, altos. Tel. A 5260. E 288 feb. 24.

DR. GUERRERO DELANGEL
DENTISTA MEJICANO

Técnica especial, para extracciones. Facilidades en el pago. Horas de consultas de 8 a. m. 8 p. m. A los empleados del comercio, horas especiales para la noche. Trocadero 68-B, frente al café El Día. Teléfono M-6395. E 1811 ind. 1 Ag.

OCULISTAS

DR. MARTINEZ FERRER

Enfermedades de los ojos. Calle A, 194, (entre 21 y 23) Vedado. Consultas de 2 a 4. Teléfono F-3474. E 969 26 my.

DR. JORGE L. DEHOGUES
OCULISTA

Consultas y elección de lentes de 11 a 12 y de 3 a 5. Horas especiales, previo convenio. Aguila 94. Teléfono A-3940. E 210 ind 24 E

DR. A. C. PORTOCARRERO
OCULISTA
GARGANTA, NARIZ Y OIDOS

Consultas de 12 a 4
Para pobres de 12 a 1. Honorarios módicos. San Nicolás 52. Teléfono A-8627. E 1795 ind 1 ag.

DR. HORACIO FERRER
ESPECIALISTA EN LAS ENFERMEDADES DE LOS OJOS

Consultas de 2 a 5 de la tarde. Consultas por la mañana a horas previamente concedidas. Ave. Wilson y L, Vedado, Teléfono F-4831. E 1780 ind 1 ag.

DR. JOSE ALFONSO
OCULISTA

Garganta, nariz y oídos. Consultas de 1 a 4. Máximo Gómez 386. Tel. M-2330. E 1703 ind 1 ag.

Dr. C. E. FINLAY F. A. C. S.
PROFESOR DE OFTALMOLOGIA

Especialista en enfermedades de los Ojos y de los Oídos
Calle J, 135, entre Línea y 15, Vedado. Teléfono F-1173
Consultas de 11 a 12 y de 2 a 5 y por convenio previo. E 1807 ind 1 ag.

PROFESIONALES
ORTOPEDICOS

EMILIO P. MUÑOZ

Ortopédico: Malecón 56. Teléfono A-9359. Faja especial para hernias, vientre, colon, etc. y aparatos para toda clase de imperfecciones. 20 años establecido. E 2806 ind. 6 En.

COMADRONAS FACULTATIVAS

ANA MARIA V. VALDES
COMADRONA

Muchos años de práctica. Los últimos procedimientos científicos. Consultas de 2 a 4. Precios convencionales, 21, esquina a B, número 317, Vedado. Tel. F-1252. E 1891 ind 13 agos.

GIROS DE LETRAS

ZALDO Y COMPAÑIA
Cuba números 76 y 78

Hacen giros de todas clases sobre todas las ciudades de España y sus pertenencias. Se reciben depósitos en cuenta corriente. Hacen pagos por cable, giran letras a corta y larga vista y dan cartas de crédito sobre Londres, París, Madrid, Barcelona y Nueva York, New Orleans, Filadelfia y demás capitales y ciudades de los Estados Unidos, Méjico y Europa, así como todos los pueblos. E 1746 ind 1 ag.

N. GELATS Y COMPAÑIA

103, Aguiar 103, esquina a Amargura. Hace pagos por el cable. Facilita cartas de crédito y giran pagos por cable; giran letras a corta y larga vista sobre todas las capitales y ciudades importantes de los Estados Unidos, Méjico y Europa, así como sobre todos los pueblos de España, Londres, París, Hamburgo, Madrid y Barcelona.

CAJAS RESERVADAS

Las tenemos en nuestra bóveda, construida con todos los adelantos modernos y las alquilamos para guardar valores de los interesados. En esta oficina daremos todos los detalles que se deseen.

N. GELATS Y COMPAÑIA
BANQUEROS

J. BALCELLS Y CIA.
S. en C.
San Ignacio Núm. 33.

Hacen pagos por el cable y giran letras sobre New York, Londres, París y sobre todas las capitales de España, Islas Baleares y Canarias. Agentes de la Compañía inglesa de Seguros contra Incendios "The Royal". Administración de bienes. E 1742 ind 1 ags.

ORDEN DE LOS ANUNCIOS CLASIFICADOS

- A Alquileres de casas.
- B Alquileres de Departamentos.
- C Alquileres de Habitaciones.
- D Alquileres de Locales.
- E Alquileres de Garages.
- F Se necesitan.
- G Se ofrecen.
- H Compra y Venta de Fincas.
- I Compra y Venta de Solares.
- J Compra y Venta de Establecimientos
- K Compra y Venta de Animales.
- L Automóviles.
- LL Dinero en Hipotecas.
- M Bonos y Valores.
- N Compra y Venta de Objetos Varios.
- N Compra y Venta de Objetos Varios.
- Ñ Enseñanzas.
- O Hospedajes.
- P Para las Damas.
- Q Compra y Venta de Instrumentos de Música.
- R Maquinarias.
- S Muebles y Prendas.
- T Pérdidas.
- U Para Hogar.
- V Compra y Venta de Libros.
- W Comidas.

(A) ALQUILERES DE CASAS

(1)—Habana

SE ALQUILA Jesús María número 51 altos, sala, recibidor, cinco habitaciones, comedor al fondo, baño y cocina. La llave en eJsús María número 55. Informan Línea esquina a D, Edificio Montes, segundo piso, Vedado. Tel. F-2417. S 1718 6 mz.

A UNA cuadra de Cristina se alquila una casa de altos, compuesta de sala, dos cuartos, azotea y demás servicios. Alquiler 28 pesos. Las llaves en la bodega de Fernandina y Quinta. Informan Teléfono U-1624. S 1720 7 mz.

ALQILO casita Factoría 13, cómoda para un matrimonio o cuatro personas, en 25 pesos. Llave e informes en el 15. 10559 9 mz.

SE ALQUILA bajos San Lázaro 236, A, sala, recibidor, cuatro cuartos, cocina y servicios. Informan mueblería La Ideal, Angeles 16. Telf. A 5058. 10538 11 mzo.

SE ALQUILA el amplio y fresco alto de Peña Pobre 7, con sala, comedor, tres grandes cuartos, baño, cuarto y servicio de criados. La llave en los bajos. Informes: A 6420. 10572 10 mzo.

NEPTUNO No. 22

Frente al teatro Encanto, se alquila esta espléndida casa. Informan Edificio Barraqué. Departamento número 603. S 1726 10 mz.

SE ALQUILA el fresco alto de Zanja 108, esquina a Oquendo, con gran sala, comedor, tres amplios cuartos, terraza y servicios. La llave en la ferretería. Informes: A 6420. 10570 10 mzo.

SE ALQUILAN los hermosos bajos de Zulueta 36 D, propios para oficina o depósito. Informan: Prado 111, altos. Teléfono A 1544. S 1725 12 mzo.

SE ALQUILA el primer piso alto de la calle Aramburo 38, entre San Rafael y San José, compuesto de tres habitaciones, sala, saleta, comedor y servicio moderno. Llave en los bajos. Informan Rayo 69, esquina a Sitios. Tel. A 1443. S 1729 7 mzo.

SE ALQUILA el alto de San Rafael 161, ente Lucena y Marqués González, con sala, comedor, tres cuartos, baño y servicios. La llave en la bodega. Informes: A 6420. 10571 10 mzo.

SE ALQUILAN los bajos de Manrique 18, entre Animas y Lagunas con tres hermosas habitaciones y demás comodidades. Precio: 60 pesos. Telfs. F-1478 y U-2450. 10641 6 mz

ALQUILERES DE CASAS

CONSULADO NUM. 64

Se alquila con cinco habitaciones bajas y dos altas muy amplias y ventiladas por ser casa antigua; alquiler 80 pesos y fiador. Informan en la misma y en el teléfono F-2804. 10658 6 mz

SE ALQUILA piso alto en Vapor 9, cerca de Marina, sala, comedor, tres cuartos, baño completo, cocina y servicios. Es moderno. Llaves en frente en la bodega. Teléfono F-2589. S 1747 6 mz

SE ALQUILA piso principal de Peñalver 84, entre Lealtad y Escobar, sala, comedor, cuatro cuartos, baño completo, hall, cocina, etc. Es moderno. Llaves en la botica. Teléfono F-2589. S 1748 6 mz

ALQUILO bajos de Acosta núm. 64, sala, recibidor, 4 cuartos, baño completo, cocina de gas y carbón, saleta de comer, servicio de criados, agua abundante: cerca de la Secretaría de Justicia y Estación Terminal. La llave en los altos. Teléfono F-4533. S 1736 7 mz

CRISTO 23. Se alquilan estos bajos, con sala, antesala, comedor, tres cuartos, baño, patio y traspatio; cuarto y servicio de criado. La llave en el 33. S 1738 8 mz

EN $75.00 se alquilan espléndidos altos Acosta 7, sala, saleta, grandes 5 cuartos, baño intercalado, calentador, servicio de criados, propia para sociedad o profesional. Llave bajos. Informes Salud 21. Tel. A-2716. 10311 9 mzo

SE ALQUILA la casa Universidad No. 22, próxima a la iglesia del Pilar, tiene sala, saleta, 3 cuartos, cocina, baño y servicio sanitario, patio y traspatio. Precio $40 m. o. La llave en el No. 24; informes Ricla 72. 10402 8 mzo

SE ALQUILA el primer piso de la casa calle Industria 166 (frente al Capitolio de la República) compuesto de sala, saleta, comedor, baño intercalado, cinco ventilados cuartos, cocina y cuarto y servicios de criados. Se informa en los bajos. 10397 8 mzo

ALQUILO pisos principal y bajo de San Miguel 306 entre Mazón y Basarrate. Llaves tercer piso. Informes 23 esquina Dos, Sra. Vda. de López. 10444 5 mzo

SE ALQUILA la planta baja 1 piso de la casa Peñalver 93, son cómodos y frescos con vista a dos calles, agua abundante, precio de situación. Pueden verse a todas horas. Informa su dueño teléfono A-7171. S-1713 10 mzo

HABANA 102 altos, entre Obispo Obrapía, sala comedor, 3 habitaciones, hall, baño, cuarto alto azotea $60.00. FO-2213. 10341 5 mzo

ALQUILO altos bajos S. Lázaro 134-136 sala 3|4, baño, cocina, próximo a calle Aguila. Llave bajos No. 134. F-5445. 10325 5 mzo

ESCOBAR 70 entre Concordia y Virtudes se alquilan bajos y tercer piso, tienen sala, comedor chico, dos cuartos, baño intercalado completo y cocina de gas La llave en el tercer piso. Precio $45. Informes: Habana 78. A-2284. 10458 5 mzo

ALQUILO Neptuno 183 entre Gervasio Belascoaín, sala, saleta, 5 cuartos, baño intercalado, comedor, cuarto, servicio criados. Informan bajos mueblería Valle. 10395 6 mzo

SE ALQUILA en $50 el segundo piso de la casa Jovellar entre N e Infanta. Llave en los bajos. Informes Teléfono F-1924. 10411 6 mzo

SE ALQUILA Economía 34, altos, con sala, saleta, cuatro cuartos, con todos los servicios modernos, muy frescos. Informan teléfono A-6625. S-1699 7 mzo

SOL Y COMPOSTELA

segunda planta con sala, dos cuartos, baño completo, cocina de gas, casa nueva y con todo confort, abundancia de agua. Llaves en el café. Informan M. Gómez 503. Tel A-3977. S-1686 5 Mz.

MALECON 50 entre Galiano y Blanco, se alquilan los modernos bajos en $85, sala, comedor, tres habitaciones, baño completo, cuarto criado, etc. Informan al lado en el 51. 10441 10 mzo

OFICIOS 86

Se alquila este hermoso piso principal compuesto de sala, saleta, cuatro cuartos, baño, cocina y servicios para criados, con vista a la Alameda de Paula. Informan Tel. A-1474. 10431-461 31 mzo

VIGIA No. 9

Se alquilan preciosos altos con sala, tres habitaciones, baño moderno, buena cocina, muy frescos, dos cuadras del Mercado Unico. Precio 40 pesos. La llave en los bajos. Informan Castillo 45. Teléfono A-0224. 10457 10 mzo

SE ALQUILAN los altos modernos de Consulado 30. Llaves en los bajos. Informes Refugio 9, primer piso. 10323 6 Mz.

SE ALQUILA la casa Jesús María número 87; propia para depósito o industria. La llave en la esquina sedería La Princesa. Teléfono F-4805. S-1690 7 Mz.

SE ALQUILAN los altos de la nueva casa San Lázaro 79 con tres ventanas, sala, saleta, tres cuartos y demás comodidades, una cuadra del malecón y dos de Prado la llave en los bajos. Tel. A-5696. 10384 5 Mz.

CIENFUEGOS 53

Bonitos altos acabados de pintar; sala comedor, dos cuartos, cocina, ducha, lavabo, gas y carbón; se alquila con fiador; llave en los bajos; teléfono F-4266. S-1689 14 Mz.

ALQUILO el segundo piso de San Rafael 111, compuesto de sala, saleta, comedor, tres cuartos, baño intercalado, coconia de gas, cuarto y servicio de criados. Informa en el 107. Teléfono A-6926. S-1691 10 Mz.

SE ALQUILA una casa con dos cuartos, sala y comedor, una terraza y demás servicios. Informan en los bajos, en $35 en San José 48-A. 10336 5 Mz.

ALQUILO lujosa casa en Hospital número 7, esquina a Jovellar, altos, 4 cuartos, sala, comedor, baño, pantry, cocina, cuarto y servicios de criados. La llave en la bodega F-3132. 10227 5 mz.

EMPEDRADO No. 43 BAJOS

entre Aguacate y Compostela; se alquilan. Informan Telef. F-2884 y Manzana de Gómez No. 314. De 2 a 3. S 1656 8 mz.

MUY BARATAS

Se alquilan en Universidad 38 esquina a Cruz del Padre, dos preciosas casas, compuestas de sala, saleta, tres habitaciones, lujoso baño intercalado, comedor al fondo, cocina de gas y servicio de criados. Completamente nuevas. Alquiler, $40 mensuales. Informan: Santeiro y Co. Telefs. A-8375 y A-6020. Las llaves en la bodega. 10234 9 mz.

ALQUILERES DE CASAS

CRESPO 12

Se alquilan los amplios altos de esta casa, acabados de arreglar. Muy baratos. Telef. A-8720. Amargura 44. 10286 9 mz.

SE ALQUILAN los modernos altos de Galiano 25, con cuatro cuartos, sala, saleta, terraza, baño intercalado, con agua en abundancia fría y caliente. Precio cien pesos. La llave en los bajos. Informa señor Fernández. A-2446. S-1682 6 Mz.

ALQUILO amplia y hermosa casa en San Miguel número 73, entre Manrique y Campanario. Informan en los altos. Teléfono M-1381. S-1679 12 Mz.

EN 50 PESOS se alquila el principal de la casa Concordia número 148 casi esquina a Oquendo moderno, con baño intercalado, abundante agua, la llave en el 190. Teléfono U-3020. 10319 5 Mz.

SE ALQUILA el tercer piso de la gran casa Prado 100 para matrimonio o personas de moralidad. Informan en el principal. 10343 5 Mz.

GANGA: Alquilo casa moderna, compuesta de tres cuartos, sala, comedor y cocina de gas, baño intercalado, en Monte número 280 alquiler rebajado, $50. Para informes Tel. A-9735. 10223 9 mz.

CARLOS III

Media cuadra por Marqués González, a una cuadra de los Colegios La Salle y Angel de la Guarda se alquila una casa compuesta de 4 cuartos, baño intercalado, sala, comedor al fondo, servicio de gas y agua abundante. Alquiler 65 pesos. Informes Telébono U-3281. 9810 9 Mz.

SE ALQUILAN los hermosos altos de Corrales 156-A entre Figuras y Carmen, cuatro cuartos, sala, saleta, comedor y servicios, etc. La llave e informes en la casa de empeño de Figuras y Corrales. 10114 7 mz.

DAMAS 16, se alquilan los bajos en $50, compuestos de sala, cuatro cuartos, comedor y demás servicios. Informan Zenea 235-B, teléfono U-1360. o Zulueta 71, Depto. 14. 10100 6 mz

CONDESA 38, compuesta de tres cuartos altos y en los bajos un zaguán con dos puertas de hierro, propia para guardar dos máquinas. Agua abundante. Precio $45. Informes teléfono M-7203 y llaves en la bodega.

CONDESA 3, bajos, compuesta de sala, comedor, tres cuartos, cocina de gas, cuarto de baño moderno en $45.00. Llaves en la bodega e informes en teléfono M-7203.

CONDESA 34, altos, esquina a Campanario, con vista a dos calles y compuesta de sala, dos cuartos, mas uno en la azotea, cocina de gas y baño moderno, en $40.00. Llaves en la bodega e informes en el teléfono M-7203.

CONDESA 4, bajos, compuestos de sala, tres cuartos, cocina y baño moderno en $40.00. Llave en los altos e informes en teléfono M-7203. 10091 6 mz

SE ALQUILAN los bonitos altos de San Lázaro 307, cerca de Universidad; informan teléfono 4170; llave en la bodega. 9976 6 mzo.

SE ALQUILA cerca de la Estación Terminal y del Campo de Marte, Factoría 56, bajos, compuestos de gran sala, saleta, cuatro cuartos, dos patios, dos servicios y amplia cocina. Se da barata. Informa su dueño, San Rafael 281, bajos. S-1641 7 Mz.

ALAMBIQUE 4, altos. Muy frescos y cómodos; sala, saleta, tres cuartos, servicio, etc. La llave en los bajos. Informan teléfono M-6570. S-1640 7 Mz.

SE ALQUILA la casa San Nicolás 279-A sala, saleta, tres cuartos bajos y uno alto. Precio de situación. La llave al lado. Su dueño Cruz del Padre 45, Cerro. 10117 5 mz.

ACABADOS de fabricar se alquilan los altos y bajos modernos de Zequeira 52-A, sala, comedor, dos cuartos, baño intercalado completo, cocina de gas, curto y servicio criados. Informes M-2863 de noche, F-2124. La llave en la bodega. 10006 7 mz

ALQUILO hermosa accesoria en Factoría y Puerta Cerrada; tiene gran sala, un cuarto, cocina y servicios y un hermoso departamento alto, con balcón, sala, cuarto, luz y demás. 10052 5 mz

SE ALQUILAN los altos Salud núm. 17. Tienen siete cuartos, sala, saleta, comedor, etc. Informan Concordia 22, altos. Teléfono A-4172. 9997 7 mz

EN $55 ALQUILO CASA NUEVA

San Rafael 153, esquina Hospital, sala, saleta, tres habitaciones, baño intercalado, cocina de gas. Llaves bodega esquina. U-5215. 9787 14 mz.

SE ALQUILA el segundo piso de la casa Jesús María 27, sala, comedor, cuatro habitaciones, todas con balcón a la calle, precio de situación. 10031 6 mz

PRADO No. 96

Se alquila el primer piso acera de la sombra. Tres cuartos y uno para criados, sala, saleta, recibidor, despacho, comedor, cocina de gas, baño intercalado, despensa, servicios para criados, etc. Precio $200. Informan: J. Balcells y Co., S. en C. San Ignacio número 33. Teléfono A-2766.

RASTRO Nos. 16 Y 18

Se alquilan estas casas con comedor y dos cuartos. Precio $40 cada una. Informan: J. Balcells y Cía. San Ignacio 33. Teléfono A-2766.

AGUIAR No. 45

Se reciben proposiciones para los altos y los bajos, juntos o separadamente. Informan: J. Balcells y Co., S. en C., San Ignacio número 33. Teléfono A-2766.

TIENDA

En Galiano número 24, se alquila un hermoso local. Precio $200. Informan: J. Balcells y Co., S. en C., San Ignacio número 33. Teléfono A-2766.

ESCOBAR No. 39

entre Virtudes y Animas. Se alquilan los bajos y segundo piso con sala, saleta, comedor, dos cuartos y cuarto de baño. Precio $60. Informan: J. Balcells y Co., S. en C., San Ignacio número 33. Teléfono A-2766.

ESCOBAR No. 196

Se alquila esta casa con sala, comedor y dos cuartos. Precio $40. Informan: J. Balcells y Co., S. en C. San Ignacio 33. Teléfono A-2766. 9705 5 Mar.

SE ALQUILAN los altos de la casa Acosta 33, compuestos de amplia sala, comedor, cuatro habitaciones, cocina de carbón y de gas y servicios sanitarios completos. Precio: $75. 9657 6 Mar.

ALQUILERES DE CASAS

CASA CLARA Y FRESCA

Manrique 22, recién construída, sala, recibidor, tres habitaciones, lujoso baño, comedor al fondo, cuarto y servicio de criado. Pídense referencias. Informan en los bajos. 9545 7 mz.

SE ALQUILAN los altos de la casa Rastro 24 a dos cuadras del Mercado, con sala, y tres cuartos, servicios, son muy frescos. Precio 33 pesos. Llave e informes Máximo Gómez 156. Tel. A-3073. 9616 6 mz.

SE ALQUILAN en 30 pesos los altos de la casa calle de Corrales 202, con sala, tres cuartos, servicios. Llave e informes Máximo Gómez 156. Tel. A-3073. 9617 6 mz.

SE ALQUILAN los modernos pisos altos y bajos de Corrales 96 y medio, todo de cielo raso y con baños intercalados, entre Angeles e Indio en 50 y 45 pesos. Las llaves e informes en Monte 5 altos. Teléfono A-1000. Sr. Gómez. 9636 8 mz.

SE ALQUILA por 30 pesos los bien situados bajos Aguacate 142, entre Muralla y Sol, propios para pequeño comercio, industria o depósito. Amplia sala al frente, cuarto, patio y servicio. Llave en los altos. Dueño: F-3890 y M-6947. 9714 29 Mar.

LEALTAD 57, BAJOS

entre Animas y Virtudes, sala, comedor, tres cuartos, baño completo y cocina de gas. La llave en los altos. Informes Habana 186. Teléfonos M-1541 y F-1941. 9813 9 Mz.

SE ALQUILAN los altos de Vives 196, compuestos de sala, tres cuartos, cocina y servicios sanitarios. La llave en el 194; informes: Cuba 100 en $40; Telf. A 2596. S 1628 7 mzo.

VILLEGAS 109, próximo a Muralla, un primer piso, sala, recibidor, 5 habitaciones, servicio intercalado. Gran comedor, todo modernista. Precio de situación. Teléfono F-5506. Llave Muralla 103. 9786 7 Mz.

AMARGURA 88 alquilo el segundo piso; sala, comedor, cuatro habitaciones baño, doble servicio y escalera de mármol moderna con cielo raso. La llave e informes en los altos. Telf. A 3260. 9846 6 mzo.

ALQUILO bajo Maloja 199 A entre Marqués González y Oquendo, sala, comedor, tres habitaciones, cocina gas y carbón, baño completo, $45. Informes 199 B. 9827 14 marzo

SE ALQUILAN en módico precio las cómodas casas Concha números 5 y 5 A, entre la Calzada de Cristina y la calle Quinta. Informan: Calzada de Cristina número 50; Teléfono I 1597. 9992 8 mzo.

SAN MIGUEL 12

Para barbería, tienda o vivienda. Llave en la bodega. Informes: A 8701. San Ignacio 40, altos. 9223 11 feb.

SE ALQUILAN los amplios altos de la casa Manrique número 124 propia para colegio, academia o sociedad de Recreo. La llave en los bajos. Para informes. Manteca, Cuba 76-8. 9741 7 mz.

SE ALQUILAN los altos de Apodaca 37, casi esquina a Suárez, precio $40 y dos meses en fondo. Su dueño 19 esquina a A. Teléfono F-3936. 9427 5 mz

SE ALQUILA en ochenta pesos en Compostela 88, entre Muralla y Sol, un primer piso, compuesto de recibidor, sala espaciosa, tres cuartos, baño intercalado, comedor, cuarto y baño de criada, espléndido patio, agua abundante. Informan: Muralla núm. 71; teléfono A 3450. 9291 11 mzo.

SE ALQUILAN los espléndidos altos de San Rafael y Basarrate. La llave en la bodega. Informan: teléfono M 2504. S 1508 11 mzo.

SE ALQUILAN los hermosos altos de Obrapía número 5. Informan: teléfono M 2504. S 1509 11 mzo.

SE ALQUILAN los bajos de Rodríguez y Ensenada, la llave en la bodega. Informan :teléfono M 2504. S 1510 11 mrzo.

SAN José 75, se alquilan unos altos compuestos de sala, tres cuartos, comedor y demás servicios. Informan Zenea 235-B, teléfono U-1360. 10101 6 mz

ALQUILO barato San Rafael 120 y medio casi esquina Gervasio, los altos, propios para persona de gusto, por lo céntrico, frescos y máximo de comodidades. Informan bajos. 9033 6 mz.

BAJOS espaciosos, nuevos, con vestíbulo, sala, recibidor, cinco cuartos, lujoso baño, gran patio, calentador, etc. Alquilo en Aguacate 17 entre Empedrado y Tejadillo. Alquiler moderado. 9422 29 f

MAZON 9, bajos, entre Neptuno y San Miguel, se alquilan estos bonitos y frescos bajos con sala, saleta, tres cuartos, baño intercalado, comedor y cocina y cuarto y servicio de criada, la llave al lado. Informan: Dragones 64. Teléfonos A 9642 y FO 2259. 9300 7 mzo.

SEGUNDO piso alto de la calle Villegas 23 y 25, casi esquina a Empedrado, compuesto de sala, comedor, tres habitaciones, baño intercalado, cuarto y servicio de criados. La llave en el primer piso de la propia casa. Precio 70 pesos. Informes Departamento de Administración de Bienes, Arellano y Recio. Empedrado 16. Teléfonos A-2218, A-2478, y A-2118. E 2591 ind. 4 nov.

ALQUILO casa Tenerife 20 entre San Nicolás y Antón Recio, sala, dos grandes cuartos, baño, comedor, cocina. Llave bodega esquina. Informan: F-3304 Línea 51 altos S 1519 5 Mz.

SEA PRACTICO puede vivir cómodo por poco dinero en el Edificio Recarey, altos, Belascoaín 95, más Cháves 6, tienen tres habitaciones, sala, y saleta, decoradas. 9035 6 mz.

AMENIDAD Y CRUZ DEL PADRE

A una cuadra de Infanta alquila casa de sala, comedor, cuarto, servicios. Informan Pedroso y Cruz del Padre, bodega. A-3591 y F-2684. S 1201 13 mz.

10 CENTAVOS
DE 7 A. M. A 4 P. M.; Y DE 4 A 10 P. M.
15 CENTAVOS

SOLICITUDES DE TRABAJO: DIEZ CENTAVOS
DEPARTAMENTO DE ANUNCIOS CLASIFICADOS

10 CENTAVOS
DE 7 A. M. A 4 P. M.; Y DE 4 A 10 P. M.
15 CENTAVOS

FOLLETIN 5

WILLIAM J. LOCKE

Las divertidas aventuras de Arístides Pujol

Novela traducida del inglés por
ALEJANDRO FRIAS GIRAUD

De venta en la "Librería Nueva", de J. L. González, Obispo 98. Teléfono A-3717

I

LA AVENTURA DE LA PERFECTA PATRONA

fué la que yo le mostré a Amélie.

—¿Y cómo diablos—le pregunté—ha conseguido usted esa tarjeta del duque de Wilshire?

Me miró con picardía.

—Yo soy... ¿cómo dicen ustedes?... un malabarista de innumerables recursos. Como usted ve, conozco mi Shakespeare. Leí **The Winter's Tale**, en unión de unos discípulos a quienes enseñaba inglés. Me estusiasma Antolycus. **C'est un peu moi, hein?** Sea lo que fuera, yo le enseñé la tarjeta del duque a Amélie.

Comencé a comprender.

—¿Por eso me llamó usted **monseigneur?**

—Naturalmente. Y le dije a ella que era usted mi amo inglés, y que me daría cuatro mil francos como regalo de boda si le acompañaba a Montpellier a casa de su agente, donde podría usted obtener el dinero. ¡Ah! Pero ella desconfiaba! Ayer alquilé una bicicleta. Un amigo la colocó en el patio. Pensaba yo: "me montaré a media noche, cuando todo el mundo duerma, y una vez en mi **petite bicyclette, bonsoir la compagnie!**". Pero ¿lo querrá usted creer? Cuando me vestí, bajé y traté de montar la bicicleta, me encontré con que ambos neumáticos habían sido perforados en un centenar de sitios con las puntas de unas tijeras. ¿Qué piensa usted de esto? **Ah, la, la!...** Me he escapado de milagro. Cuando la invité usted a que nos acompañara a Montpellier, el corazón se me cayó a los pies.

—Buen servicio le hubiera hecho—le dije.—de haber ella aceptado.

Arístides se rió como si en lugar de no tener un céntimo no tuviera nada que le preocupara en la vida. Acostumbrado a la geométrica conducta de mis bien comidos amigos los bretones, que se trazan su vida con regla y compás, no sabía yo qué pensar de este sorprendente e ilógico sujeto.

En cierto sentido se había conducido abominablemente. Abandonar a una prometida, dejándola en el atolladero de aquél modo cobarde, era un proceder de lo más anticaballeresco que darse pueda. Por otra parte, un aventurero sin escrúpulos se habría casado con la mujer por su dinero, y esperado las consecuencias. En el conflicto entre Perseo y Gorgona, las simpatías están todas en favor de Perseo. Mercurio y Minerva, los dioses más agudamente ingeniosos, le están ayudando siempre, sin hablar del hecho de que Perseo se libra por ser un mozo notable por su hermosura.

De igual modo, un pícaro bien parecido, generalmente puede lograr que una esposa fea y famosa le abra su bolsa, y, si tiene suerte, darse la vida envidiable de un gallo de pelea.

Mucho hablaba en favor del crédito de Arístides Pujol que vida semejante no le tentara.

A decir verdad, y hablando desde el punto de vista del conocimiento del afecto en el hombre, declaro que la posición en que Arístides, al igual que muchos otros mejores que él, se había colocado, era intolerable.

Otros hombres de sensibilidad igual se hubieran libertado de un modo más vulgar; pero lo dramático atraía a aquel tunante, que se vanaglorió varias veces de su calculado **coup de théatre** en la bifurcación de la carretera. Estaba satisfechísimo de ello. Aun ahora pienso a veces que Arístides Pujol nunca medrará.

—Hay una cosa que no entiendo—le dije,—y es su asombrosa influencia sobre el populacho de Aigues-Mortes. Usted se los echó encima como un cohete, y todo el mundo, guardias y víctima inclusive, tornóse manso como un cordero. ¿Cómo pudo ser?...

Se rió.

—Les dije que usted había sido mi antiguo y querido amigo y dueño, un gran duque inglés.

—No me explicó por qué esa manifestación satisfizo al viejo de cabeza de cerdo, a quien eché por tierra.

—¡Oh! Ese—me replicó Arístides Pujol con una mirada de indescriptible chocarrería—¡era mi anciano padre!

II

LA AVENTURA DE LA ARLESIANA

Arístides Pujol me dijo un expresivo adiós en la puerta del Hotel du Luxembourg, en Nimes, y con la maleta en la mano partió impetuoso, según su costumbre, atravesando la Place de l'Esplanade.

A medida que se alejaba, sentía yo como si se me apretara el corazón pues por su propia boca sabía que no llevaba un penique en el bolsillo. Pensaba yo cómo se las compondría para comer y dormir, además de la adquisición de tabaco, **apéritifs** y otras necesidades por el estilo.

La idea de una criatura tan alegre muriéndose de hambre me parecía impropia, y sin embargo, había declinado cortésmente la invitación de que permaneciera siendo mi huésped en el hotel hasta que se le presentara una oportunidad que mejorase su situación.

A la siguiente mañana, temprano, me aguardaba en el recibimiento del hotel, fumándose un excelente cigarro puro. Me manifestó que un tan querido amigo como yo tenía que ser, necesariamente, el primero en conocer las nuevas agradables.

La noche anterior, por permisión del cielo, se había tropezado con un simple conocido, un fabricante de turrón de Montelimar. Pasó varias horas en su compañía, y el resultado fué convencerle de dos cosas: primera, de que los secos y quebradizos turrones de Montelimar, cortos de pan al parecer, eran cosa desconocida en Inglaterra, donde la población se alimentaba de una pasta glutinosa, indigesta, a la cual la facultad médica atribuía la dispepsia que dominaba la población; y segunda, de que el único apóstol con certificado divino que podía predicar el glorioso evangelio del turrón de Montelimar sobre la paz de la Gran Bretaña e Irlanda era él, Arístides Pujol.

Se convino un sueldo muy decente, del que obtuviera ya algo a cuenta—[illegible] ille Colarada,—y había de acompañar, al siguiente día, a su patrón a Montelimar, **en route** para la conquista de la Gran Bretaña.

Mientras tanto se encontraba libre como el aire y quería dedicar el día a mostrarme las maravillas de la ciudad.

Le felicité por su casi fantástica buena suerte y, placentero, acepté su ofrecimiento.

—Hay una cosa que me gustaría preguntarle—le dije, y es ésta: Ayer tarde rehusó usted mi oferta cordial de hospitalidad y se marchó sin contar con un solo céntimo. ¿Qué hizo usted? Le pregunto esto impelido por la curiosidad... ¿Cómo es posible que un hombre se lance a buscar empresas por el mundo sin tener nada que comer?

—Es muy sencillo—me respondió. —¿No le he dicho a usted, y no lo ha visto usted por sí mismo, que yo nunca pierdo una oportunidad? Todavía más. Ha sido norma para mí en la vida hacer amistad aunque sea con el propio Lucifer, que es un asno de entendimiento romo, según puede deducir de sus equivocaciones cualquier persona medianamente lista, o en otros términos, que yo pongo cebo en mi anzuelo en todas las ocasiones, en la seguridad de encontrarme el resultado al cabo de mucho tiempo. En el caso de que se trata, opté por este último sistema. Arrojé mi anzuelo un año o dos antes en las aguas de los Baños Romanos, los cuales tendré el placer de enseñarle esta mañana, y lo he encontrado de nuevo anoche en el Hotel de la Curatterie.

Durante el decurso del día me relató la sencilla historia siguiente:

Llegó a Nimes en un brillante día del mes de julio. Tenía dinero en la bolsa y alegría en el alma. Dejó su maleta en el Hotel du Luxembourg que, como todo el mundo sabe, es el más lujoso de la población. El regocijo del espíritu le impidió a ponerse en actividad—cosa que todo buen nimés había de mirar como locura con aquel sofocante calor de julio— y erró por las tórridas calles de la ciudad, para su propio placer.

Ocupábase en el lanzamiento de una empresa; asunto que le proporcionaba tan delirante alegría como la que experimenta un niño cuando por primera vez pone a flotar un barco de papel.

Tratábase de una empresa que había de construir un hotel en Perpiñán, donde la reciente demolición de las fortificaciones erigidas por el emperador Carlos V dejara libre al otro lado del pequeño río sobre el que se halla situada la ciudad vieja una vasta extensión de terreno bueno para edificar.

El mejor hotel de Perpiñán tenía que desaparecer en breve por falta de espacio, y Arístides había concebido la idea de construir una hostería, espaciosa y palacial, en la parte nueva de la ciudad, que invitara a todos los motoristas y turistas del globo a visitar el paraíso pirenaico.

Por pura audacia había logrado interesar en su proyecto a un eminente arquitecto de París.

Bien es cierto que el hombre que llegaba a oír a Arístides Pujol estaba perdido. Al mirar relampagueante de un viejo marino unía el encanto atrayente de una mujer. Para librarse de él había que negarse a recibirlo, como por último hacían cuantos arquitectos tropezara, o taparse, a imitación de Ulises, los oídos con cera, precaución olvidada por el eminente monsieur Say. Monsieur Say fué a Perpiñán y regresó en el estado del más franco entusiasmo.

Formóse una compañía de la cual Arístides Pujol, hombre de vasta experiencia en negocios, fué el director regente. Revisó Arístides su colección de tarjetas de visita y descubrió la de un comerciante en hierro, sordo, de Saint-Etienne, al que una vez, en una estación de ferrocarril, arrastrándole fuera de los rieles en el momento que avanzaba como un rayo un expreso, salvara la vida.

Arístides, hombre impulsivo, fuése derecho a Saint Etienne, confiado en el sentimiento de la gratitud del comerciante en hierros.

Entretanto, monsieur Say, hombre de visión más sobria, pensó en un cliente, un millonario americano, de paso en París, que había especulado mucho en hoteles.

El millonario, que tenía confianza en el eminente monsieur Say, acogió bien el proyecto. Hallábase a punto de partir para el Japón, pero descendería gustoso a los Pirineos al siguiente día y examinaría el terreno en Perpiñán antes de tomar su vapor en Marsella. Si sus investigaciones le satisfacían y podía llegar a una inteligencia con el director gerente, no le importaría invertir

M.E.C.D. 2016

ALQUILERES DE CASAS

LAGUNAS 68, entre Belascoaín y Gervasio, se alquila el segundo piso de esta casa moderna, con seis magníficas habitaciones, sala, recibidor, comedor, baño moderno y servicio de criados. Tiene entrada independiente para el servicio. Puede verse a todas horas. La llave en la misma. Informan: L. M. Santeiro. Teléfono I-5285. 9589 5 mz.

(2)—Vedado

ESPLENDIDOS altos calle 10 número 15, esquina a 13, Vedado, compuestos de sala, comedor, 3 cuartos, terraza, baño intercalado, cocina, cuarto y servicio de criados. Precio módico. Informan en la misma a todas horas. 10410 5 mzo

LINEA, 106 entre 4 y 6. Se alquila esta espléndida residencia: 8 habitaciones, 3 baños. 4 cuartos de criados, servicios completos, garage, traspatio, árboles frutales, motor para agua. Informan: Calzada esquina a 8. Señor Vega. 10531 10 marzo.

VEDADO. Calle 21 núm. 236-B, primer piso, altos, entre F y Avenida de los Presidentes, de brisa y sombra, a una cuadra de los tranvías de 23, se alquila esta casa nueva, de terraza, sala, saleta, dos dormitorios, comedor al fondo, baño intercalado, servicio de criados, agua fría y caliente. La enseña e informa, el encargado, en la misma todas horas, y por teléfono A 1051, señor Lazcano, Precio 60 pesos. 9248 430 8 mzo.

SE ALQUILA en la calle 2 entre Línea y 11, número 85, una bonita casa: se puede ver de 2 a 6. Informan teléfono F-5072. S 1733 6 mz

ALQUILO calle E 187, entre 17 y 23, un bajo construcción moderna, cuatro habitaciones y una para criados y demás comodidades, fresca; informan: entrad apor el fondo de la casa siguiente. 105509 mzo.

MAGNIFICOS altos, en lo mejor del Vedado, calle 11 número 146 entre J y K, con grandes comodidades y rebajados de precio. La llave en los bajos. Informes Teléfonos F-2289 y A-8309. 10527 6 mz.

VEDADO. Preciosos altos en 8 y 179, terraza, sala, saleta, dos habitaciones, baño completo. Precio reajustado. Informes Jenaro Vega, 15 entre 16 y 18. 10533 8 mz.

VEDADO alquilo en la calle A entre 25 y 27 número 246 una casa con jardín, portal, sala, comedor, tres habitaciones, baño moderno y cocina de gas. 10560 9 mz.

SE ALQUILAN dos bonitos altos modernos uno con siete cuartos, dos baños, garage y demás comodidades para familia de gusto, el otro de cinco habitaciones. Informan calle 11 No. 39, esquina a 10. S 1712 18 mzo.

DESEAMOS alquilar para fines de marzo en el Vedado o Alturas de Almendares casa residencia. Preferiríamos de una sola planta, pero aceptaríamos de dos plantas siempre que el edificio fuera para una sola familia. Como mínimun necesitamos cinco dormitorios y dos baños; además, garage. Informes: a Residencia, Apartado 1003. Habana. 10591 10 mzo.

VEDADO calle F No. 45 B bajos, casi esquina a 21 a una cuadra de los tranvías de 23, se alquila casa nueva, jardín, portal, sala, saleta, tres dormitorios grandes, baño moderno intercalado, comedor al fondo, cuarto de criados, agua fría y caliente. Informan en la misma el encargado por teléfono A-1051. Sr. Lazcano. Precio $65.00. 10432 12 mzo

VEDADO, se alquilan los altos de la casa calle 15 entre L y M frente al Parque. Informa J. Rueda. Tel. F-1649 10316 12 mzo

CALLE 27 No. 328 entre A y B. Vedado. Se alquilan los modernos altos con 5 habitaciones, baño intercalado, sala, hall, comedor, cocina de gas y 3 habitaciones en la azotea, llaves esquina A. Teléfono M-4583. 10452 5 mzo

MUY COMODA casa. precio reducido magnífica para los que tengan hijos en el colegio La Salle, que está muy cerca, calle 2 número 11 entre 13 y 15, Vedado Informes A-6420. 10361 10 Mz.

ALQUILO Vedado, espléndidos y confortables altos. Dos número 3. Terraza, recibidor, cuatro hermosos cuartos, baño moderno completo, gran comedor, cuarto, y servicios criada, cocina, abundante agua. Llave bajos. Informes I-3644 y A-5620. S-1710 12 mzo

EN 35 PESOS se alquilan los altos calle A y 27 Vedado, con 4 habitaciones, baño, cocina de gas, las llaves esquina enfrente. 10453 5 mzo

ONCE 105, entre 20 y 22, a una cuadra de los tranvías de Línea se alquila casa nueva de una sola planta, con portal, jardín, dos grandes cuartos, sala, comedor, baño moderno, cocina y patio. La llave en la bodega de Once y 22. Informan: Tel. A-1051, Sr. Lazeano. 10428 12 mzo

SE ALQUILAN los modernos altos de H número 200, a media cuadra de 23, con 4 cuartos, baño intercalado, agua abundante, fría y caliente. Precio cien pesos. Informa: señor Fernández, teléfono A-2446. La llave en 23 y H. S-1681 6 Mz.

SE ALQUILAN las frescas y modernas casas bajas, Línea 89, esquina a 6. Teléfono F-1187. S 1632 5 mz

A LA entrada del Vedado alquilo los modernos altos acabados de pintar calle 19 entre L y M número 111. Sala, comedor, tres cuartos, baño, cocina, cuarto y baño de criados. Precio 70 pesos. Llave altos del lado, tercer piso. Informan Teléfono F-1364. 10141 5 mz.

SE alquilan dos bajos sin estrenar en lo más céntrico y aristocrático del Vedado. Paseo 12 casi esquina a Línea, acera de la sombra, compuestos de tres habitaciones, baño intercalado, muy lujoso color azul o beis, sala saleta y comedor decorados, éste con azulejos sevillanos lo mismo que el portal, cuarto de criados con baño, jardín, no hay nada mejor. Informan: Teléfono F-5549. 10245 5 mz.

ESPLENDIDOS y nuevos altos a la brisa, en lo mejor del Vedado. Sala cerrada, antesala, terraza frente y fondo, 6 habitaciones con closses, dos baños lujosos e intercalados, dos habitaciones de criado con servicios, lavadero y clossés en la cocina, comedor hermoso y garage; toda decorada y con timbres. Informes en los bajos. J núm. 200 entre 21 y 23. Telef. F-4723. S 1663 16 mz.

CALLE Once número 131, Vedado. Casi esquina L, se alquila moderna casa, planta alta, cuatro cuartos, con dos baños. Bajos dos cuartos criados, garage, etc. Informan F-2124. 10153 11 mz.

ALQUILERES DE CASAS

CASITAS modernas, todas cielo raso, jardín, portal, sala, dos cuartos, baño intercalado completo, cocina de gas, patio y traspatio. Calle 10 esquina a 17, Vedado. Informes: M-2863; de noche F-2124. La llave en la bodega esquina a 17. 10005 7 mz

CALLE 10 número 161, entre 17 y 19, Vedado, piso principal y segundo, modernos, sala, tres cuartos, closet, hall, comedor, nevera eléctrica, Frigidaire, cocina de gas cuarto y servicio criados. Llave en la bodega esquina 17. Informes M-2863; de noche F-2124. 10004 7 mz

ALQUILO bonitos, frescos y cómodos bajos, calle 5a. entre Paseo y 2. Informan en el F. O. 1691. S 1643 5 mz

SE alquila en $53.50 el piso bajo de 21 número 248, entre E y F. Vedado. Tiene sala, comedor, tres cuartos, cocina y demás servicios; puede verse. Preguntar al fondo por el señor Fermín. 10201 5 mz.

CALLE 25 entre Paseo y Dos. Vedado se alquilan los modernos altos con 6 habitaciones, baño intercalado, sala, saleta, comedor, cocina de gas, llaves en la misma. Teléfono M-4583. 10451 5 mzo

VEDADO. Calle 15 núm. 483, entre 26 y 28. Se alquila casa acabada de fabricar, sala, cuatro cuartos, baño intercalado, comedor al fondo, cocina, cuarto y servicio de criados. Precio 40 pesos. Informes: teléfono F 1183. 9269 6 mzo.

29 ENTRE B y C. Vedado. Alquilo casa de cinco cuartos, dos baños, cuarto de criadas con baño, un servicio extra; garage. Precio módico; en la misma casa informarán. Ariosa. 9911 6 mzo.

ALQUILO alto 5a. entre A y B Vedado. Tres cuartos, sala, saleta, comedor, terraza, baño intercalado, cocina de gas, calentador, cuarto y servicio de criado. Precio: 55 pesos. Informan bodega. Teléfono F 2518. S 1631 8 mzo.

23 número 352. Alquilo hermoso piso alto "Villa Flor". Llave e informes: Paseo 226, teléf. F-2615. S-1611 9 Mz.

SE ALQILA un hermoso chalet en el Vedado en 17 entre 26 y 28 que teine sala, recibidor, tres cuartos baño intercalado y comedor al fondo, gana 55 pesos. Informan en la misma. 9748 5 mz.

VEDADO se alquila M entre 15 y 17 casa jardín, portal, sala, comedor, dos cuartos y todos sus servicios. La llave en la misma de 8 a 10 y de 2 a 4. Su dueño San Rafael esquina a Espada, teléfono U-4592. de 12 en adelante. 9675 7 marzo

ALQUILO bajos M número 3, casi esquina Calzada, cerca parque Maine, sala, recibidor, comedor, tres habitaciones, habitación criados, dos baños, modernos, decorados. 70 pesos. Informan Calzada 51. F-3733. 9621 8 mz.

VEDADO, se alquila la hermosa casa de 5a. número 44, entre D y E, casi esquina al Parque Villalón y del Colegio Hermanas Dominicas; reúne muchas comodidades. También se alquila el alto del 44 1-2, con tres habitaciones, sala y todo lo necesario. Nunca falta el agua. Informan en 7a. entre I y J. número 169 bajos. 9645 5 Mz.

RESIDENCIA de gusto; nueva; sala, recibidor, hall, 5 habitaciones, dos baños intercalados, habitación de criada, terraza frente y fondo, garage; habitación chofer; habitación de estudio en la torre; agua caliente en todos los aparatos. J, 211, entre 21 y 23. Teléfono F 5885. S 1443 9 mz.

C, ENTRE 21 y 23

Se alquila casa con jardín, portal, sala, comedor, cnco cuartos, corredor, baño y servicio 70 pesos. Informan Teléfonos F-4252 y F-2684. S 1203 13 mz.

VEDADO

cómoda, amplia, fresca residencia, 13 y L, bajos, portales, gran saleta, hall, gran sala, seis cuartos, tres baños, gran comedor, jardines, gran patio sombra, comedor criados, departamento plancha, despensa, 4 cuartos criados, servicio, traspatio, garage dos mquinas, pisos mármol, decorada lujosa. Precio último $250. Informan en la misma. 8663 29 Fb.

EDIFICIO TAVEL, 21 y C, ALQUILA

casa con sala, comedor, cocina y baño, con dos, tres y cuatro habitaciones, otra con sala, cuarto, cocina y baño. F-4252. Tavel. S 1200 13 mz.

CASITAS INDEPENDIENTES. $15

Calle 26 entre 27 y 29. Vedado, a una cuadra del tranvía de la calle 23, compuestas de portal, sala, cuarto, cocina, servicios sanitarios y patio independientes. Informes Manuel Rodríguez, bodega Las Mercedes, 26 y 27. Tel. A-0383. 8266 20 mz.

(3)—J. del Monte y Víbora

VIBORA. 22 pesos Lawton y San Mariano, casa con sala, saleta, dos cuartos, patio y azotea independiente, instalación de luz, llave en la bodega, dueño M-2874. 10464 5 mzo

ALTOS, en lo mejor, lo más sano y fresco de la Víbora se alquilan los modernos altos independientes, compuestos de sala, comedor, tres grandes habitaciones, baño intercalado moderno, cuarto, servicios con baño para criados, gran cocina, agua abundante, gran terraza al frente y otra lateral, precio 50 pesos. Juan Bruno Zayas número 19 entre Vista Alegre y Carmen. Informan en el número 15 de la esquina. 10380 8 Mz.

SOTANOS, claros y ventilados en lo mas sano de la Víbora, compuestos de cuatro grandes habitaciones, dos cocinas, dos cuartos de baño con sus servicios independientes, pueden vivir ampliamente dos familias. Precio 25 pesos. Juan Bruno Zayas número 15 esquina a Vista Alegre. 103[illegible]1 8 Mz.

EN LA Loma del Mazo; Patrocinio núm. 24, alquilo un piso bajo en $46.00. Jardín, portal, sala, comedor, tres cuartos y uno para criada, cocina gas. Informan teléfono FO-2164. S-1709 10 mzo

ALQUILO gran casa moderna por la mitad de precio. Sala, saleta 3 habitaciones, baño intercalado, cocina, J. del Monte calle S. Luis 23. Tel. I-4021. S-1716 5 mzo

LOMA del Mazo. Se alquilan los bajos de Patrocinio número 29. Sala, comedor, 5 habitaciones, baño garage, cuarto de baño de criado, patio, etc. Informan teléfono I-2883. S-1684 9 Mz.

VIBORA, calle O'Farrill 7 cerca paradero tranvía se alquila casa moderna, cuatro cuartos, en 65 pesos, de 3 a 6 p. m. 10317 7 Mz.

CASA 23 pesos se alquila portal, sala, dos habitaciones, nueva y fresca, si la ve le gusta. Informan Agua Dulce y San Benigno, bodega. A-0470. 10118 5 mz.

SE alquila una casa en Calzada de la Víbora número 690 a una cuadra del paradero Havana Central, con sala, recibidor, tres cuartos, baño intercalado, comedor, cocina, pantry, garage. La llave en la bodega. Telef. U-1593. S. 1662 6 mz.

ALQUILO en 22 pesos con luz casa de mampostería, tiene sala, dos cuartos grandes, comedor, cocina y servicios, otra en 16 pesos. Informes calle Benito Lagueruela número 47, entre 3a. y 4a. S-1661 5 Mz.

VIBORA. Acabada de pintar, se alquila la casa San Anastasio número 30, entre Santa aCtalina y Milagros, con portal, sala, saleta, cuatro cuartos y demás servicios. La llave en el 28. Informan en el teléfono F-5609. S 1719 7 mz.

SE ALQUILA un bonito chalet en Luis Estévez número 76, también se alquila la casa Revolución 55, a dos cuadras de la Calzada. Informan Avenida de Acosta número 36. Teléfono I-1180. S 1722 6 mz.

SE ALQUILA la casa Juan Delgado 97 entre Milagros y Libertad, compuesta de portal, sala, comedor, cuatro habitaciones, baño intercalado, cocina y servicio de criados y agua caliente en el baño. La llave en el 101. Informan Teléfono I-2372. 10536 6 mz.

SE ALQUILA Paz 38, entre Santa Emilia y Zapotes, Santos Suárez, portal, sala, saleta, tres habitaciones, baño intercalado, cuarto y servicio de criados. Cocina de gas. Informan en la misma 10491 6 mzo.

SE ALQUILA la casa calle San Mariano 11, entre Calzada y Buenaventura, con sala, saleta, tres habitaciones, comedor al fondo, baño, cocina y cuarto de criados. La llave e informes en la bodega de la esquina. 10588 6 mzo.

ALQUILERES DE CASAS

ALQUILO hermosa casa situada en la calle Encarnación núm. 35, entre San Benigno y Flores, Jesús del Monte, compuesta de portal, sala, cuatro hermosas habitaciones, hall, comedor, cocina de gas y baño intercalado, cuarto y servicio de criados, garage, patio y traspatio. Informan en la misma. 10499 18 mzo.

CALZADA de Jesús del Monte [illegible], se alquila portal, sala, saleta, tres grandes habitaciones, baño intercalado, servicio criados; llaves e informes en la esquina de Rodríguez, frente la bodega Los Isleños. 10573 7 mzo.

SE ALQUILAN muy baratos los modernos y muy frescos altos de Correa y Flores Jesús del Monte. Informan en los bajos, teléfono I-1944. 10660 11 mz

CUARENTA y cinco pesos. Se alquilan los altos de Correa 44, esquina a San Benigno, compuestos de sala, saleta, 4 cuartos, comedor al fondo, dos baños, cocina y terraza. La llave en los bajos. Informan: O'Reilly 77. Teléfono A 3882 e I 6238. S 1724 18 mzo.

ALQUILO baratísimo, en punto comercial, en lo mejor de la Calzada de Luyanó, casa propia para establecimiento con espléndidas comodidades para familia. Informan: teléfono A 0128. 1730 6 mzo.

SE ALQUILA una casa calle de Estrada Palma 163, entre Juan Delgado y D'Estrampes, a media cuadra del carro y moderna. Jardín, portal, sala, comedor al fondo, cuatro cuartos, dos baños, galería, despensa, garage 65 pesos. Y otra Luz Caballero 84 con cuatro cuartos, jardín, portal, sala y comedor, agua caliente; moderna, A media cuadra del colegio Marista 50 pesos. La llave al lado. Teléfono I 5058. S 1732 7 mrzo.

SE ALQUILAN los espaciosos bajos de Marqués de la Torre número 13, sala, saleta, baño intercalado, cuatro cuartos, cocina de gas y cuarto de criados. Precio 50 pesos. Llaves e infomes en los altos. 10580 81 11 mzo.

ALQUILO a $28 una casa que antes ganaga $35, Goicuría entre Luis Estévez y Lacret. Llaves en número 34; portal, sala, comedor, dos habitaciones, servicio intercalado ,calentador, cocina y patio; una cuadra tranvía Santos Suárez. I-2093 10610 6 mz

SE ALQUILA la grandiosa casa de Jesús del Monte número 358-A, con sala, saleta, patio, traspatio, seis cuartos, comedor al fondo, cuarto para criado, cocina, baño y servicios. Informan en Cárcel número 19, teléfonos M-7951, M-7777. 10568 8 mz

SE ALQUILA la magnífica y espaciosa casa de Jesús del Monte 360, casi esquina a Correa, con sala, saleta, recibidor, ocho grandes cuartos, comedor al fondo, cuarto para criado, patio, baño y servicios y una hermosa cocina. Informan en Cárcel núm. 19. Teléfonos M-7951 M-7777. 10567 9 mz

SE ALQUILA Reyes 10, moderna sala y tres cuartos, cerca tranvía, acera de sombra, mucha agua, $30, dos meses fondo o fiador. Propietario, Flores 92, I-5261. 10643 7 mz

SANTOS Suárez, se alquila una casita con portal, sala y un cuarto y demás servicios en 20 pesos. Informan en Durege y Enamorados, bodega. 10644 13 mz

EN $45.00 VILLA LOURDES

Se alquilan hermoso altos frescos esqurna Fraile Vista Hermosa con 3 habitaciones con sala, comedor, cocina, buen baño, cuarto azotea para corta familia de gusto, una cuadra de los tranvías, Calle Goicuría 24, esquina a Luis Estévez. Santos Suárez. Llave bodeguero. Informes: Hotel Luz, cuarto P 2; Constantino; de 11 y media a 2. 9812 9 mzo.

VIBORA se alquila en $32.00, la casa Buenaventura B pegado a San Francisco, con sala, comedor, 2 cuartos, servicios, la llave en la bodega. Informes: telef. A-3073. 10205 9 mz.

SE alquila la casa San Francisco número 235 esquina a 11, compuesta de tres cuartos, sala, comedor, baño completo; gana $35.00. Informan en la misma. Telef. I-4244. S 1604 5 mz.

SE ALQUILA la casa Lawton 7, entre Dolores y Concepción, compuesta de tres cuartos, sala, comedor y demás servicios Informan Dolores 36. Precio $30. 9861 8 mz.

SE ALQUILA UN CHALET

mampostería, 780 metros de terreno con árboles frutales, se da muy barato, en Tejar y 10, Reparto Lawton. 10138 6 mz

GANGA en 20 pesos se alquila magnífico Bungalow, O'Farrill entre Miramar y Lanuza, Reparto Columbia. Teléfono FO-7341. Felipe Rodríguez. 10154 9 mz.

ALQUILO San Benigno B, esquina a Santa Irene, portal, sala, comedor, tres habitaciones, baño, cocina y patio. Informa nen la misma. Teléfono A-1318. 10172 8 mz.

FRENTE AL PARQUE DE MENDOZA 33 PESOS

En San Mariano entre Estrampes y Figueroa, casa con jardín, portal, sala, dos cuartos, baño completo, cocina y patio; a una cuadra del tranvía de Santos Suárez y a dos del cine Méndez. Otra de más comodidades; la llave en la misma; informan: Vives 200; M 3373. Riquelme. 9994 8 mzo.

A los obreros y empleados! En Mangos y San José, se alquilan casas muy cómodas y ventiladas, con cuatro departamentos rebajados a $19, $20 y $23. Lugar muy céntrico, a tres cuadras de la Calzada de Jesús del Monte y dos de la calzada de Luyanó. Más informes I-2164. 9928 5 mz

SE ALQUILA una casa moderna en 30 pesos, Clavel B entre Pajarito e Infanta. La llave al lado. Informan: De-[illegible]. Telf U 1520. 9975 7 mzo.

SE ALQUILA casa a 20 metros de los parques de Mendoza, Vista Alegre entre Juan Delgado y Goycuría, jardín, portal, sala, 4 cuartos, baño intercalado, agua caliente comedor al fondo, cocina y lavaderos, patio y traspatio, nueva construcción. 9838 8 marzo

SE ALQUILAN casitas nuevas sala, dos cuartos, baño y cocina. Mendoza y Línea (Santos Suárez). La llave en el café. Informan Teléfono X-1757. 9785 5 mz.

SE ALQUILA la casa de Pamplona 25 bajos, tiene sala, comedor, dos cuartos, su instalación eléctrica y demás servicios. Informan en la carbonería. Su dueño de las 12 en adelante. Teléfono U-4592. 9676 7 marzo

A $18, 19 y 28 alquilo casas claras, cemento y mosaicos independientes. Informan Rodríguez 124 entre Reforma y Guasabacoa. 9841 7 marzo

SE ALQUILAN cinco casas chicas en Comvromiso esquina a Cueto. Informan en la misma letra B, Luyanó. Teléfono U-1889. S-1597 6 Mz.

EN LO MAS fresco de la Víbora, y una cuadra del paradero alquilo dos casitas completas, propias para familia de gusto. Informan en la carnicería. Teléfono I-2067. S-1596 5 Mz.

SANTOS Suárez. Se alquilan los altos de San Leonardo número 78, casi esquina a Serrano, de reciente construcción, compuestos de sala, recibidor, tres hermosas habitaciones, con baño moderno intercalado, comedor, cocina y servicio de criados. Se dan baratos. Pueden verse a todas horas. La llave en los bajos. Informa: Luis M. Santeiro. Tel. I-5285. 9490 5 mz.

SE ALQUILA la casa Milagros y Porvenir al lado bodega, frente parque Lawton, con sala, comedor, dos habitaciones y demás servicios. Informes y llave en la bodega. S 1575 6 mz.

EN LOS PINOS

Se alquilan dos casas una en Cuervo y Avenida del Oeste. la otra Cisneros Betancourt y Manhattan, de dos y cuatro habitaciones cada una, a dos cuadras del paradero Miraflores. La llave al lado, y para más informes Mercaderes 5 y 7. José Garcí. Teléfono A-6020. S 1576 6 mz.

SE ALQUILA una casa en Cortina 48, altos. entre Sant aCatalina y Milagros, con sala, dos cuartos, baño intercalado, comedor y cocina; patio. Informes: Cortina 54, bajos. Telf. I 2390. A todas horas. 9273 6 feb.

EN LO MAS sano de la Víbora. Se alquila moderna casa, portal, sala, recibidor, comedor, 4 habitaciones, baño intercalado, cuarto y servicio de criados, gran patio, garage, cuarto y servicio chofer. Vista Alegre entre Luz Caballero y J. Bruno Zayas. Teléfono F-2112. S-1417 22 Mz.

ALQUILERES DE CASAS

JESUS del Monte. Ensenada 16, bodega Rodríguez, alquilo a 25 y 30 pesos casas con sala, saleta y tres habitaciones. Informan en la bodega. 9032 6 mz.

SE ALQUILAN los modernos altos de Patrocinio núm. 8, a media cuadra del Paradero de la Víbora, compuestos de terraza, sala, tres cuartos, baño intercalado, comedor, cocina de gas, cuarto y servicio de criados, corredor cubierto. Agua abundante. Precio: $65.00. Informes: Patrocinio 6; Telf. I 1748. 9958 8 mzo.

SE alquila la ventilada casa compuesta de jardín, portal, sala, comedor, siete habitaciones, baño completo intercalado, cuarto y servicio de criado, cocina, patio y traspatio propio para gallinas en la Calzada de la Víbora a dos casas de la Estación Havana Central. Informan Teléfono I-2484. E 2048 ind. 4 sep.

(4)—Regla, Guanabacoa y Casa Blanca

EN GUANABACOA, se alquila la casa calle de Lebredo 8, con sala, saleta, cinco cuartos, patio y traspatio, frente a la línea del tranvía. Se da muy barata. La llave en la bodega de al lado. 9969 8 mz

(5)—Marianao

ALQUILO cómoda csasa: jardín, portal, sala, tres habitaciones, baño intercalado, comedor al fondo, cocina, patio y traspatio. Fuentes entre C y D, a una cuadra de la línea de Playa y a otra del parque Japonés. Telf. FO 1330. 10537 7 mzo.

SE ALQUILA la casa nueva en la Avenida de las Palmas entre Calzada de Columbia y Ferrocarril de Marianao, informan en la misma. 10398 5 mzo

SE ALQUILA magnífico chalet Avenida Paz, Alturas Almendares, salones, 5 cuartos, baños, servicios, garage, jardín. Informan F-5531. S-1698 12 mzo

ALQUILO magnífica casa acabada de construir, $30. Sala, comedor, dos cuartos, baño cuatro piezas, patio y traspatio. Calzada Columbia y Tres Rosas. Teléfono A-1895. 9672 5 Mar.

BUENAVISTA. Dos cuadras del Colegio Belén; pegado paradero Orfila, con doble línea tranvías y guaguas; calle Dos número 5, alquilo casa toda mampostería, portal, sala, comedor, tres habitaciones, baño, cocina y patio; todo muy amplio y fresco. Informan: I-4433. Precio: 30 pesos. Llave cantina del paradero. 10310 8 Mz.

BUENA VISTA, Marianao, se alquila una casa de una planta, próxima al Hotel Almendares, situada en la Avenida nueve esquina a 7, que se compone de portal, sala, cuatro cuartos, closet, baño intercalado, hall, comedor, pantry, cocina, cuarto y servicios de criados. Garage para una máquina. Precio: 70 pesos mensuales y la llave la tiene José Rodríguez, en una caseta de madera que hace frente a la calle 6. Bufete de Arellano, Departamento de Admon. de Bienes. Teléfonos A 2478 y A 2218. E 441 ind. M 1.

EN 30 PESOS cada una, se alquilan dos casitas en la calle de Martí número 7 y 7 B. a media cuadra de la iglesia de los Quemados en Marianao. 9938 5 mzo.

REPARTO Almendares, Nicanor del Campo, calle 2, entre 11 y 13, casas independientes con luz, a 20 pesos; lugar céntrico, próximo a los parques y tranvías, dos cuadras del Colegio Ursulinas. Informan en las mismas. 10007 7 mz

REPARTO ALMENDARES

Se alquila el moderno chalet de dos plantas situado frente a doble línea de tranvías en la calle 9 esquina a 10, con cinco habitaciones, garage y todas las comodidades. Precio $90.00. La llave al lado. Informan en San Ignacio 50. Teléfono A-7501. 9697 8 Mar.

(6)—Cerro

SE ALQUILA la casa Calzada Buenos Aires número 4, sala, tres cuartos, comedor, hall, baño intercalado. Cuarenta pesos. 10565 10 mzo.

SE ALQUILA espaciosa casa calle Tulipán 12, Cerro, sala, antesala, cinco habitaciones, baño intercalado, salón de comer. Para sirvientas cuatro cuartos, baño, lugar para automóvil. 10489 7 mzo.

CERRO 561

Se alquilan amplias y hermosas habitaciones altas y bajas; las hay con balcón a la calle, muy baratas. 10649 9 mz

SE ALQUILA muy barata moderna casa alta de esq. en lo mejor del Cerro a una cuadra de la calzada, sala, saleta, 4 cuartos, baño intercalado, cocina. Inf. Churruca 1 A. Tel. I-3001. S-1714 8 mzo

CERRO, en Santa Teresa e Infanta. Se alquila una casa alta muy barata y muy fresca, con sala, comedor y cuatro cuartos, cuarto de baño intercalado y cocina de gas, terraza y balcón por las dos calles. Informan Churruca y Santa Teresa. Teléfonos I-5913 e I-2784. 10357 10 Mz.

SE ALQUILA en $75.00 la casa Cerro 454, portal, sala, comedor, 4 cuartos, baño intercalado, calentador, cuarto y servicio de criada, cocina de gas y de carbón. Patio y traspatio. Llave al lado. Informes Salud 21, Tel. A-2716. 9877 6 marzo

A vivir barato: espléndidos altos modernos, con sala, saleta y cuatro cuartos; una cuadra de Tejas. Cruz del Padre y Velázquez. Informan, esquina bodega. 10244 9 mz.

LAS CAÑAS. Alquilo cómodas casas a 17 pesos en Primelles 68-79 más 81. Informan en la bodega Marcio esquina Velarde. 9034 6 mz.

(B) DEPARTAMENTOS

(7)—Habana

JESUS del Monte 291, casi esquina a Toyo, hermosos apartamentos modernos, altos y bajos, muy baratos. Informa: el encargado. 10583 8 mzo.

EN BERNAZA 41 altos. Se alquila un apartamento con dos balcones a la calle, hay agua fría y caliente y luz toda la noche, se da muy barato. 10454 5 mzo

AMUEBLADOS

Casas apartamentos de 2 3 4 habitaciones. Edificios modernos, con elevador, servicio de hotel, incluyendo ropa de cama, loza, luz, teléfono. Mrs. Anita Storman Carter M-7374. Morro y Genios. Edificio Gómez. 10302 31 mz.

OBRAPIA 14

Casa de departamento, se alquilan departamento con 2 y tres habitaciones, cocina, luz, gas y servicios sanitarios privados. Informa el portero. S-1615 30 Mz.

SE ALQUILAN departamentos, con sala, comedor, tres cuartos y demás servicios. Para verlos el encargado 17 y 4. Vedado. 9742 7 mz.

PROFESIONALES. Vean San Rafael 14 1|2, Edificio Granada. Departamentos de 3 y 4 habitaciones, propios para Médicos y Dentistas. También para familias. Elevador día y noche. Lugar el más céntrico de la ciudad. Frescos, cómodos, modernos. Informa O'Reilly 11. Dpto. 506. Teléfono A-4817. Moreno. E 412 10 d.-23

DEPARTAMENTOS

EL PALACIO DE GALIANO GRAN CASA DE HUESPEDES

Galiano 101, entrada por San José. Hay espléndidas habitaciones con vista a la calle y se da un esmerado servicio, desayuno, almuerzo y comida, desde $70.00, para matrimonios. 9452 7 mz

TREINTICINCO pesos, apartamento lindo y ventilado, sala, comedor, cuarto, cocina gas, calentador, baño completo. Edificio estilo español. San Lázaro y Hospital. En los bajos, botica, informan. 10020 6 mz

LA CASA IDEAL

Edificio nuevo en Paseo esquina a 25. Sala comedor, tres amplias habitaciones con sus closets, baoo completo, agua fría y caliente, pantry, cocina y cuarto y servicios de criados. Gran confort. Sólo quedan dos por alquilar. Véalos y compare. Informes O'Reilly 11, departamento 506. Teléfono A-4817. E 460 10 Mz.

VEDADO. Se cele barato, amplio y bonito departamento dos balcones, con luz, abundante agua y caliente. Unico inquilino. Calle C número 63, altos entre 19 y 21. 9009 5 mz

LA RESIDENCIA MODERNA

Viva con todos los adelantos y el confort modernos en el edificio de la calle 28 y M, en el aristocrático barrio del Vedado. Visite los apartamentos sin compromiso alguno. Informes O'Reilly 11, departamento 506. Teléfono A-4817. E 461 10 Mz.

EN el edificio "ARCOS", F entre 19 y 21, Vedado, se alquila un elegante y fresco departamento exterior en $45 mensuales. También hay otro exterior más pequeño en 30 pesos. Informan en el mismo, el Conserje, señor Fermín. 10202 5 mz.

VEDADO. En $19, alquilo departamento dos habitaciones, servicios independientes modernos, pisos finos, patio amplio, luz toda la noche. Calle 15 número 105, frente iglesia, Colegio, entre 16 y 18. 10018 6 mz

(9)—Barrios

SE ALQUILAN a $16; $18 y $20, departamentos con dos habitaciones, servicios independientes, cocina y dos luces. Paseo 273 Vedado, teléfono A-2402. 10379 12 Mz.

DEPARTAMENTO nuevo independiente, con sala, 2 cuartos, cocina de gas, servicio y patio. Calle 5a. 76 entre A y B, Vedado. 9364 7 marzo

(C) HABITACIONES

(10)—Habana

CUARTOS COMODOS

Alquilo en Omoa 14, a diez pesos, en Jesús del Monte 156. Puente de Agua Dulce ,cuartos grandes con división y luz doce pesos. Informan allí. 10522 10 mzo.

SE ALQUILA habitación a caballero respetable, único inquilino, casa familia. Corrales 121 altos esquina a Angeles, con muebles o sin ellos. 10525 8 mz.

CASA de familia en el mejor punto de la Habana, frent eal Capitolio. Prado 97, altos del Cine Niza. Se alquilan habitaciones con baños privados a 15, 20, 25 y 30 pesos. 10540 6 mzo.

DOS SOBERBIAS habitaciones se alquilan con o sin muebles. Galiano 38, altos. 10544 6 mzo.

MUY barata se alquila una habitación amplia y ventilada, nunca falta el agua y hay teléfono. No es casa de inquilinato. San Rafael 140, altos, entre Belascoaín y Gervasio. 10622 6 mz

HERMOSA habitación con muebles, ropa, agua corriente, teléfono y comida si lo desea. No es casa de huéspedes. Belascoaín 24, entre San Miguel y Neptuno. 10621 6 mz

SE ALQUILA una habitación en casa particular a hombres solos o matrimonio sin niños, Obrapía 51 altos, 2o piso, entre Habana y Compostela. 10394 6 mzo

SE ALQUILAN habitaciones en Someruelos 44 bajos, casa de moralidad. 10424 7 mzo

SE alquila una habitación fresca y ventilada y muy barata, Villegas 11, último piso. 10259 5 mz.

SITIOS 12

A unos pasos de Angeles y Monte, tranvías en la esquina, habitaciones lindas y nuevas, a $12.00. 10221 5 mz.

MONTE 69

Frente al Campo Marte, el lugar más céntrico y lindo de la Habana, habitaciones a 8, 10, 12, 13, 15 y 16 pesos. 10220 5 mz.

O'REILLY 31

Se alquilan espléndidas habitaciones con lavabos de agua corriente, con o sin muebles, se hace la limpieza de la habitación. Precio módico. 10284 6 mz.

HABITACIONES frescas y ventiladas, todas con baño completo, se alquilan en Reina 13 ,altos de la locería "La Moderna". 10179 6 mz.

SE ALQUILAN cuartos y departamentos en San Francisco 17, entre San Miguel y San Rafael. 9960 8 mz

CALLE Zulueta número 32, pegado al teatro Payret, se alquilan magníficas habitaciones; Aguiar 57, frente a San Juan de Dios; Cuarteles 1; Cuba 80; Cuba 120; Compostela 110; Aguacate 122; Calzada del Cerro 607; Velázquez, 9. Gervasio 27. 10016 8 mz

OQUENDO 14, entre Neptuno y San Miguel, a 9 y 10 pesos con luz, habitaciones modernas. 10076 8 mz

PRADO 105, ALTOS

Espléndidas habitaciones para familias estables; trato familiar, excelente comida .M-8514. 10099 8 mz

EDIFICIO CUBA, EMPEDRADO 42

En este moderno edificio, se alquilan las más frescas y cómodas habitaciones, desde quince a veintidós pesos. Hay ascensor, agua abundante, luz y teléfono. Se exige moralidad y buenas costumbres. 9510 8 mz.

ZULEUTA 34

alquilamos, habitaciones con o sin muebles tenemos para hombres solos, muy baratasq Hay Departamentos, frente a la calle, con agua corriente. Pasan por la puerta todos los tranvías y los precios rebajados. 10736 12 Mz.

SE ALQUILA Angeles número 8, altos, entre Reina y Estrella, casa de moralidad una habitación amplia y muy fresca, y con abundancia de agua. Precio de situación. Teléfono A-4627. S-1599 7 Mz.

EN SAN Miguel 5, a media cuadra del Parque Central, entre Consulado y Prado, se alquilan habitaciones con balcones vista a la calle. Precios baratos. 9615 6 Mar.

SOL 79 habitaciones 8, 10 y 15 vista calle 20 y 25 Cuba 46 departamento tres piezas, vista calle 28 habitaciones 12 y 18, mucho orden, luz toda la noche. S-1538 11 marzo

MONSERRATE 93, altos, entre Lamparilla y Obrapía, se alquilan habitaciones con lavabo de agua corriente, muebles especiales y a precio de situación. Otros informes en la misma. 8559 6 mz.

(11)—Vedado

SE ALQUILAN habitaciones con vista a la calle con o sin muebles, altos de la bodega 11 y E, Vedado. F-5175. 9317 6 marzo

(D) LOCALES

(13)—Habana

BELASCOAIN 15

Gran local propio para establecimiento al frente, cinco habitaciones grandes con entrada independiente y servicio. Precio reajustado. Informan en el alto. 10501 19 mzo.

EN AGUIAR 95, entre Muralla y Teniente Rey, se alquilan amplios bajos para almacén o depósito. Informan en las oficinas de García Tuñón, Muralla y Aguiar. Tel. A 8786. 10511 7 mzo.

SE ALQUILA local propio para barbería o lechería o carnicería, mesa de billar en Bruzón 21, bodega; también se alquila una habitación en los altos; teléfono U 2973. 10490 7 mzo.

CON CHUCHO de ferrocarril, se alquila un solar cercado con mil metros, en Pajarito y Desagüe; y una nave de 500 metros en Arbol Seco. Informa: La Vinatera, Arbol Seco y Peñalver. 10497 10 mzo

EN MUY ventajosas condiciones, se alquila la mitad de la tienda, con su vidriera y local correspondientes, para óptica u otro giro compatible con la joyería. Darán razón en Obispo 115. 10568 9 mzo.

BONITO local, moderno, 100 metros, para cualquier establecimiento o tienda, alquilo en Infanta 8, próximo a San Lázaro, portal a la brisa. Informes: Galiano 40. Teléfono A-3161. 10619 7 mz

SERIO Y FORMAL

Gratis para establecimiento. Local 300 metros en calle céntrica cerca Parque Central. Razón única. Que no esté desocupada. A-4358. M-6263. 10598 10 mz

Comerciantes del Centro antiguo de la ciudad, piensen que los comercios y establecimientos de lujo, dentro de seis años radicarán dentro de la zona comprendida del Prado en dirección al Vedado, por ser lo más céntrico lo más concurrido y lo mejor, la calle de Neptuno será la primera, cada año mejor, en esta calle alquilo una esquina de 250 metros; se desea un buen comercio rico, se dan doce años de contrato.
Paso a informar.
Teléfono M-3095.
M. GONZALEZ
10554 11 mz.

SE ALQUILA en San José 44, un salón corrido propio para depósito o almacén o algún negocio y un segundo piso. Se da barato. Informan en el mismo de 8 a 10 1|2 y de 1 a 3 1|2. 10618 10 mz

EN BELASCOAIN 123, cerca de la Secretaría de Sanidad, el punto de más tránsito de la Habana, se alquila un local puerta de cristal, propio para consultoría, oficina, sombrerería o cualquier negocio y en el mismo un departamento interior excelente para dar comidas o tren de lavado, compuesto de dos habitaciones, cocina, comedor y patio. Informan en el mismo local. 10619 8 mz

ALQUILO hermoso local para almacén, en Habana 138, casi esquina a Muralla. Tiene 450 metros de superficie. Alquiler $100. Altos botica Sarrá. Teléfonos A-4358 y M-6263. 10599 10 mz

SE ALQUILA espléndido local O'Reilly número 29, esquina a Habana, con 500 metros de superficie. Tiene planta alta y entresuelo. Propio para cualquier establecimiento. Alquiler $200. Informes: teléfonos A-4358 o M-6263, altos botica Sarrá. Se da contrato firme por dos años, prorrogable al tiempo que usted desee. 10597 10 mz

SE ALQUILA para comercio la casa Monte No. 292, salón corrido sobre columnas. Precio $80 m. o. La llave en el núm. 290; informes Ricla No. 72. 10401 8 mzo

OFICIOS 86. ALMACEN

Se alquilan los bajos de esta casa para almacén o establecimiento que miden 8 metros de frente por 29 de fondo. Informan en Oficios 88. almacén de Manuel Muñoz y Ca. 10431-461 31 mzo

SAN JOSE 48 ESQ.

a Campanario se alquila la esquina y otro local al lado para establecimiento, juntos o separados. Informan en la misma. 10448-49 6 mzo

SALA CON espléndida entrada propia para profesional o comisionista se alquila con luz y lavabo en $30. Presidente Zayas 39, altos. 10330 10 Mz.

SE ALQUILAN los bajos de Sol número 60, concluidas las reparaciones que se hicieron en la misma. Es propia para almacén o establecimiento, se dará contrato. Véanla. Informan al lado o en la bodega de la esquina y su dueño en San Miguel 86. Teléfono A-6954. 10169 7 mz.

HERMOSO local para industria y comercio; tiene 3 cuartos al fondo y mide 260 metros con vidriera y armatostes; salón sin columnas en Monte número 280, al lado del Mercado Unico. Para informes: Tel. A-9735. 10224 9 mz.

CUBA número 113. Se alquila almacén mucha capacidad poco alquiler, entrada por Cuba y Jesús María. Informan: Cuba 111 altos Telef. A-7115. S 1673 11 mz.

SE ALQUILA una esquina compuestta de dos salones, juntos o separados, en la calle de Quinta y de la Concha, frente al antiguo mercado La Purísima. Se da en módico precio. Informan Cristina 50. Teléfono I-1597. 9728 7 Mz.

SE ALQUILA una gran casa para fonda o tren de lavado o depósito de Almacén en Cuba 148, esquina a Paula. Informan en la bodega del Tren, las llaves en la misma y precio barato. 9750 5 Mz.

ALQUILO local con licencia para carpintería con cierre sin fin y demás aparatos. Subirana número 56 esquina Peñalver. Pregunten por Rodríguez. S 1581 6 mz.

GRAN LOCAL

Se alquila tiene 132 metros. Jesús María número 25. La llave en frente, barbería. Informes Teléfono I-6174. S 1603 6 mzo.

SE ALQUILA un local para establecimiento, propio para zapatería, sastrería o barbería. Informan Luz esquina a Picota, bodega. S 1602 7 mz.

OBRAPIA 12 y 14

Se alquila un local propio para depósito o comercio; y otro propio para barbería, precio económico. Informa el portero de Obrapía número 14. S-1616 30 Mz

SE ALQUILA

Un local de esquina en lo mejor de Neptuno para café u otra clase de establecimiento. Informan: Zulueta y Dragones, "Las Avenidas". 10297 9 mz.

ALMACEN ó DEPOSITO

600 metros alquilo espléndido local antiguo depósito de hilos Compostela 98, entre Muralla y Sol. Doy contrato. Informan: Muralla 71; teléfono A 3450. 9292 11 mzo.

LOCALES

MURALLA 89

espléndida casa nueva para almacén tiene dos pisos independientes y diez cuartos para dependencia. Se alquila. Llave en La Francia, Damas 109. F-4266. 8191 7 Mz.

SE ALQUILA la magnífica esquina de Muralla y Aguiar compuesta de los bajos, altos y entresuelos. Informan Baños y 19 (altos) Vedado. Teléfonos F-5261 e I-1874. 5608 14 mar

AGUILA 155

Alquilo hermoso local propio para comercio próximo a Teléfonos. Informan: Gómez y Hermano, Locería "La República". Tel. A-1796. 9710 13 Mar.

(14)—Barrios

ESQUINA se alquila, propia para establecimiento con un gran salón, trastienda y cuarto dependencia; otro más chico, propio para carnicería, barbería, etc. Próximos a terminarse de fabricar. Solos en magnífica barriada, cerca parque Miramar y 5a. Avenida; tranvías y ómnibus por la misma esquina. Calle 6 y A, reparto La Sierra. Informes: Monedo, en la misma. 10492 7 mzo.

SE ALQUILA una esquina para establecimiento en las calles Justicia y Rodríguez del barrio de Luyanó. También se alquilan dos casitas al lado en un alquiler módico. Llámese al teléfono A-4929. S-1685 12 Mz.

CERRO, Atocha y Zaragoza, se alquila un local de esquina propio para Barbería, puesto, lechería o zapatería. Informan en la Bodega. Teléfono I-2784. 10356 10 Mz.

A vivir barato: una nave de 400 metros con 8 de puntal; una cuadra esquina Tejas. Informan: esquina, bodega. 10243 9 mz.

ESPLENDIDO LOCAL

A dos cuadras de la Esquina de Tejas y una de la Calzada del Cerro, se alquila; propio para industria o almacén. Se cede muy barato. Trinidad 22, Cerro, entre Consejero Arango y Carvajal. Informes: teléfono A 8306. 9951 5 mzo.

ALQUILO local para establecimiento muy barato, Calzada Columbia esquina Tres Rosas, aproveche oportunidad. Informan en el mismo, A-1895. 9674 5 Mar.

EN GUANABACOA GRAN LOCAL

1,400 metros fabricados y diez mil metros terreno apropósito para una industria importante. A todas horas, Pepe Antonio 41. 8416 6 mz.

Extra-radio

SE ALQUILA la casa quinta Calzada de Arroyo Naranjo número 26, tiene jardines y árboles frutales, puede verse a cualquier hora y darán informes en la misma. 10123 5 mz.

(E) GARAGES

(15)—Habana

GARAGE. Se alquila el garage y tienda de efectos de automóviles San Rafael y Soledad. Informes: San Ignacio 40, altos; Teléfon oA 8701. 10555 18 mzo.

(16½)—Solicitudes de alquileres

SE SOLICITA un local en un lugar comercial, como en el paradero de Luyanó, o Aguila, desde Neptuno a San Lázaro, o por la calle de Monserrate. Su precio de $60.00 a $70.00. Informan en Campanario 223, señor Antonio Fernández. S 1737 18 mz

(F) SE NECESITAN

(17)—Criadas de mano y Manejadoras

SE SOLICITA una buena criada, con referencias, para cocinar y servir a una persona sola. Animas 182 altos. Casi esquina a Belascoaín. Tel. U-6491. 10427 5 mzo

PENINSULAR. Recién llegada, todo servicio de matrimonio, se solicita. Oquendo esq. Salud, último piso por Oquendo. No molesten en el piso bajo. 10405 5 mzo

SE SOLICITA una española joven para criada; sueldo 25 pesos. Virtudes 34, bajos. 10545 5 mzo.

DESEO española para cocinar y limpiar, para corta familia. Inf. Bruzón 15 entre Ayesterán y Almendares. S 1717 6 mzo.

NECESITO joven española para limpieza de una casa $20. Referencias. Neptuno 232 D altos, entre Espada y San Francisco. También medio día. 10435 4 mzo

SE SOLICITA manejadora de color con buenas referencias para los Repartos. Informan en la calle Baños núm. 8, bajos. Entre Calzada y 5a, Vedado. 10586 9 mzo.

(17½)—Criadas de habitaciones y coser

SE SOLICITA una muchachita de 14 a 17 años que sepa coser algo y para ayudar en los quehaceres de la casa, blanca o de color, sueldo 13 pesos y uniformes. Chacón 8 altos. Tel. A-0409. 10480 5 mzo

(19)—Cocineras

NECESITO urgentemente dos jóvenes españolas para cocinar y limpiar y otra sin melena para criada matrimonio llegado de Europa. Agencia Montalvo, 17 y F Vedado. Tel. F-4427. S 1677 5 mz.

SE SOLICITA una cocinera para corta familia que duerma en la colocación. Debe dar alguna referencia. Vaya a O'Reilly 11, Departamento 611 ,de 8 a 9 y de 1 a 2. 10517 6 mz.

SOLICITO señora para cocinar y limpiar a matrimonio solo. Duerme en el acomodo. Tiene que ser limpia y saber cocinar. Llame después de las ocho al A-5426. 10654 5 mz

(20)—Cocineros

COCINERO O COCINERA

Solicito uno competente para la casa de vivienda del Central Mercedes, provincia de Matanzas; ha de traer buenas referencias de las casas particulares y que sepa cocinar muy bien a la criolal y americana y de repostería; si no es así que no se presente. Entrevistarse con Miss. Bermúdez, el lunes y martes días 5 y 6 antes de las doce en la calle 8 número 43, altos, entre 17 y 19, Vedado. Teléfono F-3464. S 1739 5 mz

(25)—Varios

RODOLFO Valentino, novela por entregas semanales, necesita angentes en toda la isla. Infermaré con primer número remitiéndome 5 centavos sellos. Juan Ramos, Padre Varela 637. Habana. 10579 6 mzo.

SEÑORITAS-AGENTES

Se necesitan que sean activas y ambiciosas por ganar dinero, para vender en la Habana un producto de belleza para la mujer. Concedemos la agencia exclusiva para la venta de este producto en pueblos y capitales del interior. Instituto DeLusand, Agente exclusivo, Joyería Marzo, Galiano 88 A . Habana. 10504 7 mzo

SE SOLICITAN personas que padezcan de la piel para regalarles el reciente medicamento Acetolia que las cura rápidamente. Dr. B. Robaina. Santos Suárez núm. 10, Habana. También pueden dirigirse a cualquier droguería o farmacia de la isla. 10503 6 mzo.

SE NECESITAN

UNA SEÑORA peninsular se encarga de cuidar un niño en su casa, es de confianza, el niño ha de ser blanco, 35 entre 6 y 8 Vedado. F-3011. 10335 5 mzo

SOLICITO empleado oficina comercial sepa inglés y conozca giro de automóviles. Escriban dando referencias y mínimo sueldo. P. O. Box 1046. Smith. 10420 5 mzo

SOLICITAMOS persona que aporte capital para un negocio ya implantado con grandes facilidades de inversión y de lucro. Tel. A-6466. 10471 5 mzo

CINCO MIL PESOS

Para administrador y Director de dos grandes industrias muy acreditadas de productos alimenticios y en constante y progresiva producción y colocado todo lo que elabora desea hallar persona que aporte dicha cantidad la que duplicará al año dejándole legalmente asociado en tanto doy mi viaje a Europa. Sr. Chirina, Calzada Cristina 54 entre San Francisco y de la Concha. S 1734 5 mzo.

AGENTES Vendedores, se solicitan 30. Artículos de fácil venta a particulares, sueldo y comisión. Néstor de la Torre, Jesús del Monte 283. Piso 2o. de 4 a 6. 10354 7 Mz.

SOLICITO veinte hombres activos para vender el mejor café del mundo, al más bajo precio, a casa particular; doy sueldo o comisión, dirigirse al señor Chao. Tostadero Puerto Rico. Reina número 157, por Belascoaín de 8 y media a 12 meridiano. 10213 5 mz.

A un matrimonio peninsular de mediana edad, se le da gratuítamente una hermosa habitación con cocina, agua y luz eléctrica a cambio de una pequeña limpieza. Tienen que ser personas muy formales. Sr. Ortega, Habana y O'Reilly. De 10 a 12. 10247 5 mz.

(26)—Agencias de colocaciones

LA primera de Aguiar, Agencia de Colocaciones, cuento con las mejores cocineras y cocineros; esmerado servicio de criados. Camareros y Dependientes de todos los giros; buen servicio de criados y toda clase de trabajadores: Maloja 53 Telef. A-3090. de J. Alonso. 10218 8 mz.

AGENCIA LA UNION

De Marcelino Menéndez, treinta y un años de establecida. Es la única que en cinco minutos facilita todo el personal con buenas referencias. Llamen al teléfono número A 3318. Habana 114. S 1634 30 mzo.

(G) SE OFRECEN

(27).—Criadas de mano y Manejadoras

JOVEN española se ofrece para criada; también muy cariñosa para niños; entiende un poco de cocina; tiene referencias de las casas donde trabajó; Arsenal 34; teléfono A 1275. Pregunte por Josefa. 10587 6 mzo.

SE OFRECE una buena criada de mano peninsular, o para manejadora o habitaciones, sabe coser y cumplir con su obligación y tiene recomendaciones de buenas casas. Teléfono A 4792. 10386 5 Mz.

SE DESEA colocar una joven española trabajadora y formal, de criada de manos o manejadora, sabe coser un poco y zurcir, es cariñosa con los niños, tiene inmejorables referencias. Informan en Salud número 6 Tel. M-5287, bodega. 10562 6 mz.

DESEA colocarse una joven española para manejadora o criada de comedor; tiene buenas referencias. Telf. F 2642. 10542 6 mzo.

UNA señora de mediana edad, de color, desea colocación como manejadora de niños de meses; habla el inglés y el español. Calle 2 número 260, entre Zapata y 31, Vedado. Tiene referencias. Teléfono F 4965. Clara. 10498 16 mzo.

SE DESEA colocar joven española de criada de mano, con buenas referencias. Informan Virtudes 15. A-2905. S 1746 6 mz

SE DESEA colocar un matrimonio español sin niños para cualquiera cosa que se les presente; lo mismo para criados de mano que para encargados de una finca; saber trabajar bien; lo mismo juntos que separados; prefieren mejor juntos; ella sabe cocinar un poco; no le importa ir al campo con tal que la colocación lo amerite; lo mismo se colocan ella para manejar; él para portero y también entiende un poco de jardinero o fregador o limpiar oficinas. 10596 6 mz

JOVEN española desea colocarse de criada de mano o para los quehaceres de matrimonio solo; es formal y trabajadora; tiene referencias. Informan teléfono U-4669. María. 10603 6 mz

DESEA colocarse una joven española para criada o manejadora. Teléfono M-1144. 10635 6 mz

DESEA colocarse una señora de mediana edad para manejadora o criada de mano; tiene referencias de donde ha trabajado. Telf. F 1989. Desea informarse calle 26 y 33, Vedado. 10587 6 mzo.

SE OFRECE uno joven español de criado de mano. Tiene buenas referencias donde ha trabajado. Tel. I-3658. 10374 5 Mz.

SE ALQUILA la casa de Figuras 12, baDESEA colocarse joven española para criada de mano o manejadora es cariñosa con los niños, tiene referencias desea casa de moralidad. U-4669. Manuela. 10351 5 Mz.

DESEA colocarse una joven española de criada de mano, no tiene pretensiones. Informan en Zapata 18, esquina a Basarrate. 10433 5 mzo

SE DESEA colocar una española de criada de mano, tiene recomendaciones de las casas donde ha trabajado. Teléfono F-1933. 10344-45 5 mzo

DESEA colocarse una joven española de criada de mano, de manejadora; entiende un poco de cocina; tiene buenas referencias de las casas donde ha trabajado. Informan teléfono F-1586. 10656 6 mz

DESEA colocarse una muchacha peninsular para criada de mano, es formal y cumplidora y tiene buenas referencias, lleva tiempo en el país. Informan teléfono A-9587. 10421 5 mzo

JOVEN española desea colocarse de criada de mano o manejadora, tiene referencias, desea casa de moralidad. Informan Tel. U-4669. 10417 5 mzo

SE DESEA colocar joven de color, criada de mano o manejadora, tiene referencias. Informan 12 No. 202 bajos. F-2780. 10409 5 mzo

SE DESEA colocar una muchacha española de criada de cuartos o comedor, si es un matrimonio solo, no le importa ayudar a todo. Informan Tel. U-6054. 10408 5 mzo

DESEA colocarse una joven como manejadora, lavandera, sabe planchar, habla inglés. Informan Tel. M-1623. Sr. Mariano, Indio 27. 10407 5 mzo

SE DESEA colocar una joven española de criada de mano o para cuartos o manejadora. También sabe de cocina. Es formal y no tiene pretensiones. Informan calle 13 entre 6 y 8, Tel. F-1435. 10481 5 mzo

SE DESEA colocar una señora española de mediana edad, criada de mano, U-7081 sabe cumplir con su obligación. Tel. M-7081. 10443 5 mzo

SE DESEA colocar una muchacha española para criada de mano o habitaciones. Informan Tel. M-4022. Inquisidor No. 16. 10455 5 mzo

SE DESEA colocar una joven española para criada de mano o manejadora, prefiere para manejar. Informan Luyanó, Guasabacoa, teléfono I-2796. 10339 5 Mz.

JOVEN española, desea colocarse de criada de mano; sabe cumplir con su obligación y lleva tiempo en el país. San Francisco 21. Tintorería. Teléfono U-4128. 10215 5 mz.

SE ofrece muchacha española para cuartos o comedor o criada de mano; sabe cumplir con su obligación esmeradamente; tiene referencias. Tel. A-8409. 10300 5 Mz.

10 CENTAVOS
DE 7 A. M. A 4 P. M.; Y DE 4 A 10 P. M.
15 CENTAVOS

SOLICITUDES DE TRABAJO: DIEZ CENTAVOS
DEPARTAMENTO DE ANUNCIOS CLASIFICADOS

10 CENTAVOS
DE 7 A. M. A 4 P. M.; Y DE 4 A 10 P. M.
15 CENTAVOS

M.E.C.D. 2016

SE ALQUILAN

Espléndidos y amplios locales para establecimientos mercantiles a precios sin competencia.

MURALLA No. 59, bajos, entre Habana y Compostela, excelente local superficie 400 metros cuadrados, con armatroste. Las llaves en el número 57.

CALZADA DEL MONTE, frente al Mercado Unico, entre las calles de Manglar, y Matadero, acera de la sombra. 4 locales.

CALLE HABANA 121, altos, esquina a Muralla, situación ideal para oficinas o casa de huéspedes.

Informan en Llinás 54-A, esq. Marqués González, Teléfonos U-4489 y U-2925.
E 1880 ind. 17 ag.

SE OFRECEN

DESEA colocarse una muchacha de manejadora o criada de cuartos, entiende de algo de costura tiene quien de buenas referencias. Teléfono M-1231. 9796 5 Mz.

(28).—Criadas de Habitaciones y Coser

UNA señora desea encontrar colocación para coser y bordar no le importa ayudar a la limpieza, tiene buenas referencias. Tel. A-1445. 10127-28 5 mz.

SEÑORA española mediana edad se ofrece para criada de cuartos y coser o manejadora, prefiere casa seria y si puede ser dormir fuera. San Isidro 11, teléfono M-8131. 10318 5 Mz.

SE OFRECE buena costurera blanca viuda formal, mediana edad, corta y cose por figurín, vestidos de señoras y niños, duerme en la colocación, tiene referencias, corto sueldo si está bien tratada, puede desempeñar otro cargo si les conviene. I-3812. 10418 5 mzo

SE DESEA colocar una muchacha española de criada de cuartos o de criada de mano, sabe cumplir con su obligación. Informan F-1919. 10396 5 mzo

SEÑORA española que aprendió su oficio de modista en París, desea encontrar casa de moralidad para su oficio; ella tiene todas las garantías de haber trabajado en los mejores talleres de París. Dirección. Calle 14 entre 5 y 7. Reparto Almendares. Marianao. 10206 5 mz.

ESPAÑOLA de mediana edad desea una casa seria para cuartos y coser, sabe cumplir muy bien con su obligación. Informan F y 19, bajos, al lado de la bodega, Vedado. 9763 22 mz.

(29).—Criados de mano

UN BUEN criado de mano; trabajó cuatro años con el doctor Artiaga, con recomendaciones de casa seria, informan teléfono U-5971. 10632 6 mz

SE DESEA colocar una señora española recién llegada, de criada de mano o limpieza. Informan M-3061, bodega. 10631 6 mz.

SE OFRECE criado de mano peninsular, fino, práctico en todo buen servicio y con referencias de casas conocidas; no tiene pretensiones, va a cualquier punto. Teléfono A-4792. 10389 5 Mz.

SE OFRECE un joven español práctico para camarero, hotel o casa de huéspedes, criado de mano u otro trabajo, tiene referencias. Tel. A-5394. 10391 5 mzo

ENGLISH speaking young man sieks position as houseman and waiter can do some cooking excellent references; Call Donald. Phone A-3070. 10406 5 mzo

SE OFRECE un joven español de criado de mano, ayudante de chofer o jardinero o fregador de máquinas. Informan en el teléfono FO 1891. 9931 6 mzo.

(30).—Cocineras

SE desea colocar española para cocinar si es corta familia hace todos los quehaceres. Tiene buenas referencias. A-6634. 10574 6 mz

DESEA colocarse una buena cocinera de mediana edad, del país, no duerme en la colocación. Virtudes 156. Tel. U-3553. 10516 6mz.

SE DESEA colocar una buena cocinera, es repostera, en casa particular, tiene buenas referencias, es española. Informan calle 23 esquina I número 14, Vedado. 10523 6 mz.

DESEA colocarse una parda de mediana edad, regular cocinera, tiene buenas recomendaciones; Real 11, Curazao, bodega El Capricho, la quiere para el campo, o finca o ingenio. Marianao. 10543 9 mzo.

SE DESEA colocar de cocinera una señora de color. San Lázaro 247. Preguntar por Joaquina. 10355 15 Mz.

COCINERA española desea colocarse en casa de moralidad y corta familia; ayuda a los quehaceres. Informan en Infanta 26, frente a la Iglesia del Carmen, teléfono U-3279. 10638 6 mz

DESEA colocarse cocinera joven española; sabe cocinar española y criolla; es repostera; tiene referencias. Informan: teléfono F 4363. 10593 6 mzo.

DESEA colocarse joven española de cocinera; sabe cocinar bien; es española; informan: Calle 10 núm. 10. Habitación núm. 5. 10589 6 mzo.

DESEA colocarse una señora de mediana edad; española; para cocinar y limpiar siendo corta familia; tiene buenas referencias de las casas donde ha servido; Vedado, calle 3a. entre 10 y 12, número 467, prefiere colocarse en el Vedado. 10590 6 mzo.

DESEA colocarse una señora para cocinar y limpiar a corta familia o para una cosa sola; es formal y muy trabajadora. Informes: Habana 108. 10585 6 mzo.

COCINERA: desea colocarse una señora española; sabe cumplir con su obligación y es limpia. Informan: Calzada del Cerro 537. 10558 7 mzo.

SE OFRECEN

DESEA colocarse una joven española para cocinar y limpiar para un matrimonio solo. Informan U-6165, pregunten por María. 10462 5 mzo

SE OFRECE una buena cocinera a la criolla y española, sabe hacer dulces, muy limpia y económica; tiene recomendación de las casas que trabajó; no duerme en la colocación. Tel. A-4792. 10388 5 Mz.

GENERAL cocinera repostera de color, desea colocarse en casa particular sabe hacer plaza, no duerme en la colocación ni hace limpieza: Informan I-2611. 10367 5 Mz.

DESEA colocarse una señora española de mediana edad, cocina a la criolla y a la española, no duerme en la colocación, entiende algo de dulces, lo mismo para comercio, teléfono M-8912. Domicilio San José 36 10340 5 Mz.

SE DESEA colocar una española de mediana edad de cocinera, sabe bien su obligación, es aseada y muy trabajadora. o bien sea para los quehaceres de un matrimonio solo. Domicilio Aguila 114 A, habitación 75. 10322 5 mzo

DESEA colocarse de cocinera en casa de corta familia española de mediana edad. Informan calle B entre 8 y 10, Reparto La Sierra. Almendares. 10423 5 mzo

COCINERA española de mediana edad se coloca para comercio o casa particular, cocina española y criolla. Tiene recomendaciones y no duerme en la colocación. Informes: Monte No. 151. Teléfono A-2808. 10446 5 mzo

SE DESEA colocar una cocinera española, sabe cumplir con su obligación y sabe hacer dulces. Tiene referencias. Informan Tel. U-1615. En la misma una criada de mano, sabe cumplir con su obligación, sabe servir a la rusa, española, no duerme en la colocación. Se llama Paca Fernández. Tel. U-1665. 10438 5 mzo

DESEA colocarse una cocinera, no le importa hacer todo el servicio, también se coloca para el campo, menos de 30 pesos no se coloca. Informan Tel. U-2386, Domínguez. 10416 5 mzo

SE DESEA colocar una señora mediana edad para cocinar solo o limpiar, no le importa ganar poco sueldo sino estar considerada, llamen al Tel. X-1494. 10415 5 mzo

ESPAÑOLA desea colocarse, sabe algo de cocina, poco tiempo en el país, es trabajadora y formal, la representan sus hermanos. Informan personal San Miguel 205 encargada, entre Infanta y San Francisco. 10467 5 mzo

(31).—Cocineros

DESEA colocarse un cocinero repostero del país; tiene buenas referencias. Teléfono A 5163. Bodega Maragatos. 10502 6 mzo.

COCINERO joven español sin pretensiones, se coloca en casa particular o de comercio, tiene referencias de las casas donde trabajó. Informan Teléfono M-4602. 10551 9 mz.

UN COCINERO chino joven muy práctico, cocina a la criolla y española muy bien, sabe repostería, muy limpiecito en la cocina, tiene recomendaciones, casa particular. Informan calle Dragones esquina a Manrique, bodega. Teléfono A-7939. Preguntar por Roque, desea colocarse en casa particular. 10535 6 mz.

UN JOVEN asiático, Ramiro Lay, cocinero repostero, desea colocarse en casa particular; cocina a la criolla, española y francesa. Informan calle E esquina a 21, Vedado. Teléfono F-1894. 10628 6 mz.

SE OFRECE UN BUEN COCINERO

repostero español trabajó en grandes casas particulares y comercio; es limpio en la cocina; hombre solo; sale al campo, agradable sazón. Luz 59, teléfono A-6525. 10626 27 6 mz

MAESTRO cocinero joven español, se ofrece para casa particular; sabe la cocina italiana, española y francesa; práctica en repostería y pastelería; con grandes referencias de la Habana. Es hombre solo. Informan A-2344. 10639 6 mz

COCINERO repostero práctico y formal, 38 años, ofrece servicios a casas particulares buenas, huéspedes o comercio. Tel. A-5777. 10168 4 Mz.

COCINERO joven asiático, se desea colocar en casa particular, cocina española o criolla y sabe hacer dulce, muy limpio obligación. Informa Teléfono F11646. 10347 5 Mz.

COCINERO joven asiático, desea colocarse en casa particular. Cocina española o criolla y sabe hacer dulce, muy limpio, obligación. Informa Teléfono A-4324. 10348 5 Mz.

UN COCINERO repostero chino joven, desea colocarse en casa particular, cocina bien a la criolla y española, muy limpio, tiene referencias. Informan Zanja número 47 altos, preguntar por teléfono A-4352. 10362 5 Mz.

UN JOVEN chino cocinero repostero desea colocarse en casa particular, sabe cocinar bien y cumplir con su obligación, tiene referencias. Informan Tel. M-9297. 10434 5 mzo

UN ASIATICO Juan León, cocinero, desea colocarse en casa particular o comercio, sabe cocinar de toda clase y hacer dulces. Informan calle Gervasio número 136, puesto de frutas. Tel. M-9527. Llamen por Raúl Wong. 10112 5 mz.

COCINEROS REPOSTEROS

para casas particulares, de la Asociación de Cocineros Cubanos; si lo solicita, llame al teléfono U-1638 y será servido. Espada 109. 7729 18 mz

(32)—Crianderas

VENDO juego sala tapizado con sus fundas, francés, $60; máquina Singer, ovillo central, nueva, cómoda, elegante, nueva; otro juego sala, con espejo. Teléf. A-2481. 10289 5 mz.

CRIANDERA española desea colocarse para criar un niño, se puede ver en Gervasio 69, Tel. U-3049. 10442 5 mzo

(33)—Chauffeurs

CHOFER español mediana edad, desea colocarse particular o comercio, entiende de mecánica, más de diez años práctica sin muchas pretensiones, pero desea gente formal y buena. Tel. A-6505. U H 10368-69 5 mzo

SE OFRECE un buen chauffeur joven, español, para casa particular o comercio, sabe manejar todas marcas de máquinas, tiene excelentes referencias de casas particulares y comerciales. Informan Tel. F-4317. 10526 6 mz.

DESEA colocarse un joven cubano de chauffeur en casa particular o de comercio, tiene referencias. Tel. F-3939. 10563 7 mz.

CHAUFFEUR joven español solicita trabajo en casa particular o de comercio, tiene magníficas referencias de casas particulares y comerciales. Informan en el Tel. F-5346. 10530 6 mz.

SE OFRECEN

SE OFRECE chauffeur mecánico español, joven con largos años de práctica en casa particular o comercio; entiende toda clase de máquinas no tiene pretensiones y tiene recomendación de las casas que trabajó. Teléfono A-4792. 10387 5 Mz.

CHAUFFEUR de mediana edad, solicita colocación en casa particular o comercio, sabe todo el manejo de máquinas, tiene buenas referencias de casas particulares. Informan F-2758. 10378 5 Mz.

CHAUFFEUR mecánico, peninsular, se ofrece a familia particular, tiene buenas referencias. Teléfono M-4975. 10360 5 Mz.

CHOFER mecánico español se ofrece para casa particular; conoce toda clase de máquina; con buenas recomendaciones. J. Folch. Tel. A-4598. 10459 6 mzo

SE OFRECE un chauffeur del país sin pretensiones. Informa U-4710. 10468 5 mzo

SE OFRECE un buen chauffeur con buenas referencias y un muchacho para gron de hotel o comercio. Tel. FO-1886. 10192 5 Mz.

ESPAÑOL de 30 años, desea colocarse maneja máquina o camión; lleva dos años vendiendo con un camión en la Habana; tiene buenas relaciones con el comercio; referencias de la casa donde ha trabajado; acepta cualquier colocación. Llame al A-8211. 10049 6 mz

EXPERTO chofer japones, serio, cumplidor, desea colocarse en casa particular; entiende mecánica; tiene muy buenas referencias. Informes Teléfono I-6245. 10015 10 mz

CHOFER mecánico, español, desea colocarse; estuvo seis años en una sola casa; es formal cumplidor y tiene referencias y cualquier garantía que haga falta. Teléfono I 5555 9922 6 mzo.

CHAUFFEUR español, 9 años de práctica y con muy buenos informes, solicita colocación casa particular; es persona formal y respetuosa, tiene quien garantice su comportamiento. Informan: Teléfono U 4682. 9918 5 mzo.

SE OFRECE chauffeur español mecánico para familia o comercio; tiene recomendaciones. Prado 71. M 2312. 9927 6 mzo.

(34).—Tenedores de libros y Oficinistas y Empleados de Oficinas

MECANOGRAFIA en un mes, 5 pesos; Mecanografía, Ortografía, Taquigrafía, Aritmética y Piano, todo 5 pesos. Pagos adelantados. Clases diarias diurnas y nocturnas. San Nicolás 82, cerca de San Rafael. 10556 5 mzo.

TENEDOR de Libros con muchos años de práctica solicita empleo fijo o por horas. Apertura de Libros, Balances, Liquidaciones, 8 por ciento de Anónimas, etc. Grandes garantías y referencias. Módica retribución. Teléfono U-1351. 10623 6 mz

TENEDOR de libros taquígrafo y mecanógrafo se desea colocar, no tiene pretensiones, responde por su trabajo y honradez. Félix García. Av. de Bélgica 5. Teléfono A-8046. 10307-8 14 Mz.

PARA tenedor de libros, fijo o por horas; corresponsal, vendedor, administrador de bienes, cobrador o cualquier otro cargo análogo, se ofrece persona competente, con referencias a satisfacción. Diríjanse Habana 82. A-2474. 10363 5 Mz.

JOVEN bachiller con conocimientos de mecanografía solicita empleo en oficina o como profesor primera enseñanza. Tiene pocas pretensiones. Para informes llamar al U-2031. 10324 5 Mz.

UNA jovencita mecanógrafa desea trabajo en oficina. No tiene pretensiones. Teléfono F-3305. 10315 5 Mz.

SE OFRECE joven sin pretensiones, con conocimientos de teneduría, mecanografía e Inglés. Informan Vicente, Serrano número 100. Teléfono I-4984. 10342 8 Mz.

SEÑORITA taquígrafa con conocimientos de inglés, se ofrece para trabajar en oficina o casa de comercio. Informa Margarita. Tel. A-1455. S 1654 10 mz.

COMPETENTE taquígrafa corresponsal en español con buenos conocimientos de inglés y larga experiencia, llevaría correspondencia durante dos horas en casa importante por $10.00 semanales. A 8611. Armando. 9828 20 mzo.

INGLES-español corresponsal. Joven con experiencia como ejecutivo en U. S. A. Desea colocación con firma comercial. Absoluta seriedad y mejores referencias. Chacón número 1, A-5492. Clima. 9744 6 Mz.

SE ofrece un taquígrafo, mecanógrafo, corresponsal en español. Sin pretensiones. Buenas referencias. También joven mecanógrafo serio y cumplidor. Sin pretensiones. Buenas referencias. Informan: Esperanza No. 113 entre Carmen y Figuras. Bodega, medianía de cuadra. 7918 17 mz.

J. DIAZ

Ex-Contador y ExTenedor de Libros del Banco Español (Sucursal de Prado). Llevo libros de contabilidad en general. Balances, liquidaciones, montaje de oficinas, etc., etc. Honorarios módicos. Aguacate 146; Apartado 1764; Telf. M 1382. E 1 ind. 1 En.

(35).—Varios

DESEO trabajar en mi casa, preparadora de calzado. Teléfono I-2710. 10505 5 mz.

UN ESPAÑOL mediana edad desea colocarse de sereno o de portero, sabe cumplir. Informan Teléfono A-5394. 10509 6 mz.

JARDINERO joven español desea trabajo en casa particular, tiene excelentes referencias de casas particulares y jardines de venta; conoce toda clase de matas. Informan en el teléfono F-4317. 10529 6 mz.

JOVEN español, 24 años, buenos conocimientos generales de oficina y ramo marítimo necesita plaza de porvenir en casa importante. Diríjirse por escrito a A. B. D. Apartado 1741, Habana. 10661 6 mz

SE OFRECE un joven español para dependiente de fonda o restaurant, o portero. Teléfono I-3658. 10375 5 Mz.

DESEA colocarse una señora para lavar en casa particular. Teléfono A-5042. 10539 6 mz.

SE OFRECE una lavandera en Animas 129, habitación 49. 10646 6 mz

JOVEN español desea colocarse de camarero o portero; tiene buenas referencias de donde ha trabajado 20 años de edad. Arsenal número 34, teléfono A-1275 pregunte por José. 10648 6 mz

SE OFRECEN

AN ENGLISH speaking woman seen position as cook with smalt families or washer woman in or out or by the hour Calle 35 núm. 27 entre 2 y 4. Vedado. 10334 5 Mz.

UN HOMBRE de mediana edad, se ofrece para sereno de una fábrica de cualquier industria, tiene garantía y buenas referencias. Informan Aguila 114-A 3er. piso número 75. 10349 5 Mz.

SE OFRECE un joven español, práctico para camarero, hotel o casa de huéspedes, criado de mano, sabe fregar máquinas y de jardín, o cualquier otro trabajo, tiene recomendación. Tel. A-4792. 10390 6 Mz.

DESEA colocarse para encargado de una casa de inquilinato o portero, sereno. Entiende de jardín mucho y un señor de mediana edad. Tiene garantías de las casas que ha trabajado. Tel. A-8505. 10429 7 mzo

DESEA colocarse un joven peninsular 27 años edad, camarero o portero o para comedor, tiene buenas referencias de casas que ha trabajado. Tel. M-6048. 10445 5 mzo

UNA SEÑORA española desea ropa para lavar en su casa, garantiza su trabajo y tiene referencias de otras familias, informan en Juana Abreu núm. 33 Tel. X-2276, pregunten por Victoria. 10400 5 mzo

SE DESEA colocar matrimonio ella de criada o cocinera, él de criado de mano, sabe servir a la rusa y sabe planchar trajes de caballero. Son españoles sin hijos. FO-7047. 10393 5 mzo

UNA SEÑORA INGLESA

(40) de buen porte y referencias, distinguida, está colocada ahora con familia cubana, desea encontrar familia que vaya a Europa, después del día 25 de abril y la lleve como dama de compañía o institutriz. Referencias inmejorables, persona fina y presencia agradable, habla el español y francés. Teléfono A-3070, preguntar por la inglesa. E-464 10 mzo

JOVEN español desea colocarse para limpiar oficina o casa de apartamentos; informan en San Lázaro 100, bodega; teléfono A 5975; pregunte por Jesús Varela, tiene muy buenas recomendaciones de casas que ha trabajado. 9913 6 mzo.

PARA todas sus reparaciones de albañilería y lo mismo pintar y aficionado a la carpintería, se ofrece Pedro López, Cerezo 24, Cerro. Teléfono I-1375. 9515 5 mz.

MECANICO LIMPIA Y ARREGLA

máquinas coser, cocinas gas y calentadores. Precios, un peso cada cosa. Corrales 20. Teléfonos A-7416 y A-4519. F. G. Santos. 9359 6 marzo

(H) COMPRA Y VENTA DE FINCAS

(36)—Urbanas

VENDO

casa de apartamentos terminándose de construir, techos monolíticos. Precio razonable. Calle Tercera entre 1i y 18, Reparto Almendares, media cuadra del tranvía. Informes Valladares. 10592 6 mz

CHALET MODERNO

Se vende Ampliación Almendares la mejor calle 12 entre 4a. y 5a., ropio para persona de gusto todas las comodidades garage dos máquinas; cuatro hermosas habitaciones en los altos; véanlo 20 mil pesos; 7 contado resto facilidades de pago; no corredores. FO 1969. 10493 7 mzo.

SE VENDE la esquina de San Carlos No. 1, Loma de Chaple; compuesta de dos plantas independientes. Informan en los altos de la misma o en el teléfono M 9587. S 1702 10 mzo.

AVENIDA Chaple sin estrenar, cerca de calzada, gran propiedad, techos monolíticos, jardín, portal, sala, saleta, tres cuartos grandes, galería cerrada, baño intercalado, comedor al fondo, cocina y calentador de gas, dos cuartos criados, garage, dos máquinas, $10.500. Gran facilidad de pago. Propietario I-5361. 10642 7 mz

SE APROXIMA EL VERANO

En lo alto de la Loma Chaple, vendo por embarcar un precioso chalet de dos plantas independiente, con frente a dos calles; cada planta consta de jardín, portal, sala, tres cuartos, baño completo, comedor al fondo, cocina, cuarto y servicio de criados y garage; está sin estrenar y lujosamente decorada. Precio $11.500. Véala que es una ganga. En la misma informan, San Carlos 35. Hay quien la enseña a todas horas. Se da facilidades de pago. 10636 7 mz

REPARTO Lawton, próximo al tranvía, vendo dos casas y un solar; dejo parte en hipoteca; muy baratas. Trato directo. X-1782, Romero. Deje aviso. 10601 10 mz

EN ALTURAS de Almendares, Avenida de los Aliados esquina a Columbia, se vende un magnífico chalet de dos plantas, recién construido. Grandes facilidades de pago y precio razonable. Informes teléfono A-3264. 10634 6 mz

VENDO casa nueva, dos pisos, sala, tres cuartos, baño intercalado, comedor, cocina gas, techos monolíticos, forma chalet, inmediata al Mercado, tres mil pesos y resto en hipoteca o plazos mensuales, módico interés. Tel. M-3310. 10518 7 mz.

ATENCION. Si usted quiere comprar casas en la Víbora, vea a Manuel Alfonso, que las tiene de todos precios y en las partes más altas de la Víbora. Informan Avenida de Acosta número 36. Teléfono I-1180. S 1721 6 mz

SE VENDE en la calle Lealtad próximo a Belascoaín casa dos plantas, sala, saleta, tres cuartos, baño, etc. $13.000. Informes Banco Demetrio Córdova, Departamento de Bienes, Avelino Cacho Negrete. 10546 6 mz.

SE VENDE Malecón 328, cuatro pisos, buena renta; casa nueva; techos monolíticos; pueden verla; no corredores; propia para rentar y viajar. Informes: FO 1969. Pecio $45.000. Poco contado. 10494 12 mzo.

REPARTO Almendares. Se vende calle Nueve. Le pasa el tranvía, chalet dos plantas. Mide 25 x 50, jardín, portal, sala, saleta, cinco cuartos, tres terrazas, zaños, etc. Precio 16,500 pesos. Informan Banco Demetrio Córdova, Departamento de Bienes, Avelino Cacho Negrete. 10547 6 mz.

VIBORA. Varias casitas de 4,000 a 8,000 pesos. Puede dejar parte en hipoteca. Informes Banco Demetrio Córdova, Departamento de Bienes, Avelino Cacho Negrete. 10547 6 mz.

VIBORA, se vende una regia casa de esquina con 540 metros, muy lujosa. 22,000 pesos. Informes Banco Demetrio Córdova, Departamento de Bienes, Avelino Cacho Negrete. 10548 6 mz.

GANGA una casa con dos cuartos, sus servicios y la sala empezada, por 1,000 pesos. San José y Altarriba, bodega, Jesús del Monte. 10578 6 mz.

FINCAS URBANAS

SE VENDE en lo mejor de la Víbora, rodeado de colegios Maristas, Teresiano y de niñas Nuestra Señora de Lourdes, tres parques y lo más alto de la Habana en la loma de la brisa. Se venden casas y chalets de cuatro habitaciones, de 5 y de 9, con todas las comodidades completas, y de lo más moderno. Se dan sumamente baratas. Informan Vista Alegre 80, esquina a Juan Bruno Zayas. S 1731 7 mrzo.

EN EL riñón del Vedado, operación obligada, vendo F 215, casi 23, 450 metros fabricado; citarón; cielo raso; base para altos; entrada garage redimido censo: 50 pesos. Véala. 10582 5 mzo.

ZONA comercial a dos cuadras de los Bancos se vende regia casa, alquilada a buen comercio. Detalles a los interesados. Informes Banco Demetrio Córdova, Departamento de Bienes, Avelino Cacho Negrete. 10548 6 mz.

SE VENDE un chalecito compuesto de jardín, portal, sala, dos cuartos, comedor, cocina y baño situado en Santos Suárez, techo de vigas en $3.500, rentando $30. A. Guerra, A-7712. 10613 13 mz

CASAS esquinas para venta en Habana y barrios particulares y con bodegas; precios de situación. Vedado, línea esquina con 630 metros, dos plantas, 42.000 pesos. Informan X-1312. 10614 5 mz

SE VENDE la casa Milagros y M. Rodríguez número 18 compuesta de jardín al frente, portal, sala, comedor, tres habitaciones, baño intercalado, hall, cocina, cuarto y servicio de criados escalera a la azotea y patio, techo monolítico. Se da barata. Su dueño en la misma. 10552 8 mz.

SE VENDE una casa, Justicia letra C., entre Santa Ana y Santa Felicia, mide 6 metros frente por 18.50 metros de fondo. Sala, gran saleta, dos cuartos grandes, cocina y sus servicios completos. Mampostería y mosaicos. Precio: 3.500 pesos; una cuadra del tranvía. Informan en la misma José del Rey. 10495 7 mzo.

EN LA MEJOR CALLE DEL REPARTO ALMENDARES, 12 ENTRE 1a. y 3a.

Se vende la casa del centro, dos plantas independientes, compuesta cada una de portal, sala, saleta, tres cuartos, baño intercalado de lujo, galería, cocina, pantry comedor al fondo muy fresco, cuarto y servicios de criados y garage, Teléfono F. O. 1317. 10602 6 mz

ANUNCIO REPLETO DE GANGAS

¡Asómbrese! Por 600 pesos vendo Daoiz 66, resto como pueda. Santos Suárez, moderna, garage, $3.800 (a plazos); calle Escobar $3.000. Campanario dos pisos modernos $6.000 (a plazos); $100, terrenito Lawton; $350 esquina Sola y Calle Sur, de 15 x 18. Almendares, solar de 16 x 22 (a plazos) o lo divido. Tomo primera hipoteca $1.800 al 10 por ciento; casa en Antón Recio, $4.500 sobre casa nueva dos pisos en Peñalver. Dueño, el martes, en Figuras 37. Teléfono M-2506. 10608 5 mz

VENDO calle Pamplona, una casita en $2.000. Informa señor González, Jesús del Monte 10, bajos. Tengo muchos terrenos de esquina; frente al colegio de Belén, una buena esquina. También tengo casas en todos los barrios y a todo precio. S 1744 6 mz

VENDO casa de dos plantas, calle Fernandina, moderna, una cuadra del tranvía, sala, saleta, tres cuartos y un gran baño $10.000. Informan S. González, Jesús del Monte 10, bajos. S 1743 15 mz

VIBORA. Vendo o cambio casa dos plantas, independientes, renta 120 pesos por casa en Habana o Vedado, dando diferencia. Precio en efectivo. Informan teléfono U-1178. 10329 5 Mz.

SE VENDE la casa calle de Oficios esquina Sol número 62 de dos plantas y 508 metros. Informes a compradores. Teléfono M-7572. 10377 Mz.

CAMBIO magnífica casa apartamentos situada mejor lugar de la Habana, por finca casa vivienda que esté cerca de la Habana. Su dueño A-1895 y M-3588. 9673 5 Mar.

VIBORA. Vendo casa Alturas Mendoza pegado Parque y doble línea carros, fácil pago. 6,500 tiene 4 cuartos, es propia para familias de gusto. Vendo Pasaje a 20 metros doble línea carros. Renta 180 mensuales. Vale 17,500, dejo hipoteca 10 mil al 8 por ciento, un año, fabricado, está todo alquilado; vendo otro en 9,500 dejo 4,000 al 9 por ciento; vendo solar 663 varas a 7.50 vara, fácil pago, situado a 20 metros doble línea carros. De 1 a 6 p. m. I-4482. 9732 6 Mz.

VENDO precio ganga y grandes facilidades de pago, magnífica casita acabada de construir, Columbia esquina a Tres Rosas. Sala, comedor, dos cuartos, baño, cocina, patio y traspatio. Informan en la misma. También A-1895. 9675 5 Mar.

SE VENDE

la casa calle Sitios número 160. Mide seis y media varas de frente por 41½ de fondo. Se vende para fabricación. Informan: Notario Dr. J. Corrales, Zulueta número 38. 9683 5 Mz.

SE VENDE una casa chica de mampostería y azotea, compuesta de gran sala, con dos ventanas, buen comedor, dos cuartos, gran cocina y un cuarto de baño moderno y completo, precio 3,700 o también se cambia por otra casa chica en la Habana o Jesús del Monte, dando la demasía. Cuarta letra H entre Lagueruela y Gertrudes. Víbora. Informan en la misma 6824 11 Mz.

¿TIENE USTED $1.300?

Por esa cantidad le vendo moderna casa compuesta de portal, sala, dos cuartos, baño intercalado, cocina, patio y entrada para automóviles. El resto de $2.300, a razón de $15 mensuales. Informes teléfono I-3465. S 1564 29 fb

EN $14.000 vendo una casa en Reina, plaza del Vapor, renta 120 pesos m solo recibo, agua redimida. Bonito negocio, informa Francisco Fernández en Monte 2 F. 9352 29 Feb

NO COMPRE casas sin antes ver las mías en la calle de Hospital entre Carlos III y Zanja, lo mejor de la ciudad y modernas a precio de costo. Giraudier, Empedrado 5, teléfono M-2004 y U-4394. 6297 8 Mz.

EN LO mejor de Santo Suárez se vende una casa terminada de construir, con portal, sala, saleta, cuatro cuartos, baño intercalado comedor y cocina, patio y traspatio, con servicio de criados. Su precio $7,050.00. Informan: Enamorados No. 55. Tel. I-4163. 9795 7 marzo

VEDADO. En $7.500 se vende casa moderna, techo monolítico, paredes ladrillos, preparada para cuatro pisos, jardín, portal, sala, tres cuartos amplios, ventanas, rejas hiero, mamparas de cristales finos, pisos mosaicos catalanes, patio. Calle 15 parte la más alta, saludable y fresca, con todo el confort moderno. Dueño, Morales, Aguirre 1, teléfono A-7910. 10017 6 mz

FINCAS URBANAS

A dos cuadras de la Calzada de la Víbora; vendo preciosa esquina, bajos para establecimientos y altos para familias. Sólidos y frescos. Se da barata. I-2939. Sr. Chaple. S 1667 11 mz.

UNA CASA BARATA

En el precio fijo de 6,000 pesos vendo una preciosa casa situada próxima a la Calzada de la Víbora, y a la calle de Concepción. No compre el lector ninguna casa sin antes ver esta. Se trata de una verdadera ganga. Puede habitarse en el acto. F. Blanco Polanco, Concepción 15, altos. Teléfono I-1608. 10320 5 Mz.

EN LO MEJOR del Malecón vendo una casa de cuatro plantas, 11 apartamentos, pago y otra igual a media cuadra, en $35.000. Trato con el dueño A-2259. 10337 10 Mz.

COMPRO

Una nave en las calles de Cristina, Concha o sus alrededores que tenga 800 o 1,000 metros. Se desea tratar con los dueños directamente. Dirigirse al apartado 491. 10166-67 5 mz.

CASA QUINTA EN GANGA

En La Lisa, mampostería, dos plantas, bonita arboleda, bonitos jardines, entrada por tres calles, su valor 20,000 pesos y se cede en 15,000. Más informes Teléfono FO-2526, de 12 a 4. 10122 6 mz.

$3,700 LUJOSA casa acabada fabricar, agua, alcantarillado, luz, portal, sala, dos salones dormitorios, comedor, servicios, $1,700 reconociendo $2,000. Dolores 243 entre 12 y 13, Lawton. 10135 8 mz.

VENDO sólida casa, cerca de San Nicolás y de Vives, fabricación moderna, sala, recibidor, 2 cuartos; baño intercalado, comedor al fondo; 2 plantas escalera de mármol; muy barata. Teléfono I-2939 Sr. Chaple. S 1669 11 mz

SE vende una casa en el barrio del Pilar a una cuadra de Máximo Gómez, de dos plantas, moderna, con sala y recibidor, tres habitaciones, comedor al fondo, baño completo, agua fría y caliente y un gran patio, cocina de carbón y de gás. Además tiene un pasillo con 9 habitaciones independientes, toda de cielo raso. 465 metros de fabricación; renta $195.00; se da en $19,000 $10,000 en efectivo y el resto en hipoteca. Para más informes: Omoa número 53-A altos. Telef. A-3265. S 1675 6 mz.

AVISO propietarios: compro casa de esquina que esté en buenas condiciones y que su valor no exceda de doce a quince mil pesos: para informes: Teléfono I 5913. José Suárez. 9959 15 mzo.

VENDO casa de jardín, portal, 7 cuartos, sala, comedor, baño completo con traspatio, garage para dos máquinas. 2 servicios de criados, pegado a los parques de Mendoza y Vista Alegre, entre Goicuría y Juan Delgado. $13.000. 9848 5 marzo

EN la Víbora, vendo magnífica casa con garage. 8-50x30 metros, muy fresca y cómoda, se da barata si se toma en parte de pago finca rústica o solar. Telef. I-2939 Sr. Chaple. S 1668 11 mz.

VENDO precio ganga magnífica, esquina Columbia y Tres Rosas, con local para establecimiento y casa con sala, comedor, dos cuartos, baño completo, cocina, patio. Pequeña parte contado, resto plazos mensuales. Admito terreno parte pago. Informan en la misma, también A-1895. 9671 5 Mar.

EN EL Reparto Los Pinos, se vende una casa de madera, con portal, sala, dos cuartos, comedor, cocina, servicio, baño intercalado, fosa moura y absorbente, mide 531 vara cuadradas, terreno en 1.800 peso smoneda oficial; también se traspasa la parcela de al lado que hace esquina y mide 661 varas cuadradas de terreno, en Varona y Mayía Rodríguez. Su dueña informa en la misma. 9915 5 mzo.

VENDO RESIDENCIA DE LUJO EN LA VIBORA

Mucho terreno: 7 habitaciones, tres baños; garage para tres máquinas. Facilidades de pago. Informan Acosta y Agustina. Telef. I-2296. S 1664 16 mz.

SE VENDE una casa con todas las comodidades para una familia de gusto; tiene portal, sala, recibidor, hall, comedor, tres cuartos; baño intercalado y cocina; dos cuartos de criados con su servicio y garage para dos máquinas mas es de esquina con un jardín de lo mejor; mide todo el terreno 1.200; se da en catorce mil pesos; se pueden dejar 7.000 en hipoteca. Su dueño Leandro Miguel; teléfono F 4453. 9914 8 mzo.

CASITAS y solares a plazos en Batista; solares 100 pesos contado; casitas $300, resto plazos cómodos. Compro una finca rústica, pagándola con casitas y solares de la esquina D y 12. Dueño. X-1496 10047 7 mz

VEDADO. Se vende en la parte alta del Vedado, calle 27 número 93 entre Baños y D una gran residencia de dos plantas con ocho habitaciones, tres cuartos de baño, garage para dos máquinas, con jardín, patio y traspatio, y 1.300 metros de terreno. Miguel F. Márquez, Empedrado número 16, altos esquina a Cuba. Teléfono A-8450. E-430 9 Mz.

(37)—Rústicas

SE VENDE una finca rústica de una y media caballería de tierra en la "Guasima" a quince minutos de la Víbora, con gran casa de vivienda, ocho cuartos, agua corriente, pozo, palmar, frutales, etc. Precio 15,000 pesos. Informan Banco Demetrio Córdova, Departamento de Bienes, Avelino Cacho Negrete. 10547 6 mz.

FINCA las Torres, vaquería. Se arrienda parcela de terreno propia para estancia, calle 26 y Aldecoa, Vedado. Teléfono F-1439. De 9 a 4. Calzada esquina a I. S 1723 18 mz.

EN EL Caimito del Guayabal vendo una finca rústica de una caballería, tierra de primera, muchos árboles frutales, sobre todo naranjas; tiene un chalet de primera; está en calzada. Su precio $25.000. Los vale solo la casa, sin la tierra. Informa Francisco Fernández, Monte 2-F. 10625 7 mz

SE VENDE la acción de una finca a 7 kilómetros de la Habana, con todos animales. Se da muy barata por no poder atenderla. Informan en Ayesterán 18 y medio. Teléfono U-2135 Jardín La Perla. S-1692 8 Mz.

ALTURAS Almendares vendo un terreno Avenida Central a dos cuadras Club Alemán y tranvías, mide 19 por 40 varas, situación ideal acera de sombra y brisa. Todo fabricado alrededor; Informe Tel. FO-1315. 10414 5 mzo

FINCAS RUSTICAS

SE ARRIENDA por semestre magnífica residencia campestre a 7 kilómetros de la Ciudad lugar alto, saludable, con abundante agua con todas las comodidades modernas, con buena carretera para la casa, con garage para dos máquinas, propia para pasar el verano personas de gusto o para un club. Informes Tel. I-3082. 10338 12 Mz.

VENDO dos fincas una en Punta Brava de tres cuartos caballería, la circundan dos carreteras; otra de cincuenta caballerías en la carretera de Artemisa; se fracciona de diez caballerías en adelante a 500 pesos por caballería. Arias; A-3932 o M-2980. Doctor Iglesias. 9925 5 mz.

SE arrienda linda finquita, mucha arboleda, carretera antes de llegar a San Antonio de los Baños, casa de vivienda de tabaco, dos piezas, tierra de primera. Renta $250.00 anuales. Sr. Chaple. Estrada Palma núm. 105. Teléfono I-2939. S. 1666 11 mz.

MANAGUA. Vendo una finca 3 y media caballerías antes del pueblo, 20 minutos de la Víbora, casa, pozo y arbolado, dueño. Departo Almendares, calle 3 entre 16 y 18, segunda casa después de la bodega. 10145 5 Mz.

RUSTICA. Dos caballerías terreno colorado; tiene árboles frutales; buen pozo; casa de vivienda; situada en carretera provincia Habana; término de Bejucal en 9 mil pesos y media caballería y cordeles con pozo; buena casa; terreno colorado en 4 mil pesos; buenas documentaciones; informan en el I 5795. 9932 5 5 mzo.

VENDO finca recreo una caballería, carretera cerca Habana. J. Echeverría. Teléfono F-3305. 10314 5 Mz.

PARA vaquería o granja, se arrienda una o más caballerías de tierra, propia para vaquería o granja, en San Francisco de Paula, carretera hasta la puerta, casa nueva, árboles frutales, mucha agua. Informan finca La Barbosa, o Compostela 58 altos. Teléfono M-4795. Piña. 9531 8 mz.

(I) COMPRA Y VENTA DE SOLARES YERMOS

SE VENDE un hermoso solar en la gran Calle 12, Ampliación de Almendares a una cuadra del parque y a dos del tranvía, rodeado de lujosos chalets y cerca del hotel, a 7 pesos. A. Guerra, A-7712, donde la Compañía vende a $9. 10611 13 mz

SE VENDE a plazos un solar en lo más alto de la Víbora, Calle O'Farrill entre Goicuría y Juan Delgado, mide 12 por 58, a $4.85. A. Guerra, A-7712. 10612 13 mz

REPARTO Lawton. Se vende una buena esquina frente los tranvías. Calle 16 y Pocito, mide 988 varas y se da buen precio; también se cede por lo que hay entregado por su dueño tener que retirarse. Informan en Dolores y 16, bodega. 10629 11 mz

GANGA. Se venden dos parcelitas de terreno; una en Arroyo Apolo en trescientos pesos y otra en la loma de Luz a seis pesos vara. Informa su dueña. Teléfono I 3744. 10584 7 mzo.

EN LO mejor del Vedado, calle 25 entre B y C, se vende un solar de 17 por 22.66. Informa su dueño en Habana 15p. Días laborables. 10594 6 mzo.

MANZANA DE TERRENO EN EL VEDADO

eVndemos una próximo a L6nea; también dos esquinas modernas, con establecimiento; producen buen interés; facilidades de pagoñ Senra y García, teléfonos M-7832 y X-1581. 10616 13 mz

VENDO gran terreno frente al Parque Mendoza, a 10.50 vendo varios chalets de lujo, uno junto a la calzada de Jesús del Monteé otro frente al parque Mendoza. Informan J. del Monte 10, bajos. Sr. González. S 1742 6 mz

TRASPASO solar a plazos por lo entregado a la compañía solo; fabricados dos cuartos maderas, servicios y cocina; todo nuevo; hay terreno para otra casa. Calle A número 5, Reparto Rosalía Luyanó. S 1741 6 mz

GRATIS. Se dan varias parcelas de terreno para fabricar en Almendares, sin pagar interés ni capital en tres meses. Teléfono FO 1227. Calle A y 14. Almendares. 10569 6 mzo.

Compro solares en la Quinta Avenida JORGE GOVANTES Telfs. M 9595 y A 5181. San Juan de Dios núm. 3. S 1627 10 mzo

SOLARES yermos, pegado a Infanta vendemos mil ochocientas varas, a 22 pesos. También en la Calzada de Concha 3,450 metros formando una pequeña manzana, propio para industria. Gran porvenir a quince pesos metro. Informes Banco Demetrio Córdova, Departamento de Bienes, Avelino Cacho Negrete. 10546 6 mz.

GANGA

Solar ideal 24x26 situado Alturas del Río Almendares, informa su dueño, Habana 39 altos. Tel. M-5824. 10483 5 mzo

SOLAR ganga, mejor de Loma Cojímar, más saludable pintoresco de la Habana, muy gran porvenir, 25x40 M., vendo $1.50 metro solamente por embarcar, vale mucho más. Cerca tranvía, guaguas, luz, etc., 20 minutos centro. Facilidades comisión. Cuarto 3A, Hotel Luz. 9798 6 mzo.

PARCELAS pequeñas, se venden tres en Santa Catalina y D. Strampes; una por Santa Catalina de 8x27 y dos por D'Strampes de 8x23.58 y 10.88x23.58. Dueño Belascoaín número 79, altos, de 4 a 6. Dr. Montalvo. S-1683 12 Mz.

VEDADO. Línea y Dos, sombra, se vende magn'fica esquina. Tel. FO-2387 y M-7764. Trato directo. S 1562 7 mz

LARRAZABAL, COLUMBIA

Se vende solar esquina, 40 por 40, frente a Calzada, cerca de dos tranvías y colegio Belén, manzana 18. Buen negocio y de porvenir. Informan, teléfono A-3908. 10246 6 mz.

VENDO en Ciénaga frente Fábrica de Tohallas 782 metros terreno a 6 pesos metro. Tiene 26 metros frente a Calzada Puentes Grandes y 26 metros frente fondo a línea ferrocarril. Marianao. Informan Blanco. Teléfono X-1430. 9958 8 mzo.

SE VENDE un gran terreno frente a la calle 23 entre 32 y el Puente Almendares. Informan teléfonos F-1439 y A-0383 S-1595 14 Mz.

SOLARES YERMOS

SOLAR EN GANGA 558 VARAS

Se vende a $6.50 vara, calle de Atarés, cerquita la esquina Toyo y la Calzada Jesús del Monte, vale mucho más, es negocio de ocasión. Informes Hospital 7-B, teléfono U-1802, entre Neptuno y San Miguel. Manuel Llenín. 9598 8 mz.

TERRENO en la Calzada de Infanta, a una cuadra de Carlos III, vendo un lote de esquina a la brisa, con 927 metros. Julio Cil. Teléfonos U-5523. FO-7789. S 1481 24 mz.

EN SANTOS SUAREZ

A media cuadra del tranvía vendo un solar, terreno firme y llano, situado en parte alta, propio para fabricar una buena residencia o casitas para renta, necesito vender y lo doy muy barato, es una buena oportunidad para el que tenga dinero y quiera hacer un buen negocio. Informan Tel. I-2328. 9647 8 mz.

VENDO Vedado, solar de 12 metros frente calle 23 y calle 21, propio para hacer dos parcelas. Se da muy barato. Teléfonos A-1895 y M-3588. 9677 5 Mar.

VEDADO, GANGA

21 entre C y D, solar sombra 22.65 x 50 véalo y ofrezca. Cerca de Infanta, otros de 10x30, facilidades pago. Aeléfonos F-2684 y F-4252. S 1292 13 mz.

PARCELA ENTRADA VEDADO

Segregada de la esquina J y 21, con frente a 21, medida ideal 12 por 23, se vende a $45.00 metro. Facilidades de pago. Dueño días laborables: M 3848. 9220 10 mzo.

QUIROGA 1

Se vende terreno de tres esquinas, cuatro calles de 4.500 m. casa destechada por ciclón de 1926; barato, parte contado resto hipoteca. Informan: Propaganda. Monte 87. 9941 7 mzo.

(J) COMPRA Y VENTA DE ESTABLECIMIENTOS

PELETERIA pequeña en barrio se vende por embarcar; buen negocio. Informan en Marqués González y Estrella, bodega. UH 8832 8 mzo.

CAMBIO una bodega por una casa, o solar en la Habana o sus barrios, la bodega es cantinera, magnífica, próxima a los muelles. Informes: José Marrero, Aguiar 72. Tel. A-7672 y U-6212. 10450 8 mzo

SE VENDE una fonda en lo más céntrico de la Habana; vende $40.00 de contado 80 abonados. Vengan pronto. Informan café Marte y Belona. Lodos. S 1700 6 mzo.

BODEGA EN $10.500

solo cantina, sin víveres, situada en la Calzada del Monte, de Aguila a los Cuatro Caminos; 7 años contrato, módico alquiler; más detalles solo a personas serias. Trabadelo, Neptuno 8, vidriera de 8 a 11 de la noche. 10609 6 mz

BODEGA MUY BARATA

Vendo en Jesús del Monte con barrio para vender diario $60, sola en esquina; 6 años contrato, casa moderna, poco dinero al contado. Dueño, García, Teléfono M-7832. S 1745 8 mz

VENDO un abodega en 5.000 pesos con 2.500 pesos de contado sola en la esquina, bien surtida una venta de 60 pesos diarios, cantinera, contrato 8 años alquiler 20 pesos. Informa el dueño del café de Monte número 413, entre Pila y Estévez. Teléfono A-1203. Nota: no corredores ni palucheros. 10359 10 Mz.

CAMBIO una bodega en la Habana para los Repartos, asuntos de familia urgentes, está sola, más informes Monte y Antón Recio, Café El Sol, Benito. 10366 7 mzo

BODEGA EN SAN RAFAEL $4.000

con 1.500 de contado, sola en esquina, 6 años contrato, 35 pesos de alquiler con una hermosa accesoria. Vale el doble. Informan: Alvarez y Suárez, Cerro 535, entre Tejas y Buenos Aires, o San Rafael y Oquendo, café. 10404 12 mzo

CEDO casa inquilinato, con cuatro accesorias y 23 habitaciones, toda alquilada, módico alquiler, buen contrato. Vendo casa huéspedes en la mejor cuadra de Prado. Dinero en hipoteca al tipo más bajo, prontitud y reserva. Fernández e Iglesias. Galiano 117 altos, esquina a Barcelona. 10524 11 mz.

BODEGA Y CANTINA EN $12,500

moderna y bien situada, barrio de mucho porvenir, informan Habana 39 altos, de 12 a 6 p. m. 10484 5 mzo

¿QUIERE ESTABLECERSE?

Vendo bodega rodeada de muchas industrias, positivo negocio, poco alquiler. Comodidades para familia; buena venta, casi todo de cantina 5 años de contrato. Si entramos en detalles verá le conviene. Precio $5.750. Doy facilidades de pago. Informan café Marte y Belona, Constantino Lodos. S-1707 8 mzo

FEDERICO PERAZA

Café Los Alpes, Reina y Rayo, Teléfono A 9374. Vendo y compro toda clase de negocios y doy dinero en hipoteca. Un hotel en $2.000; una carnicería en $2.000.

BODEGA EN CALZADA

Vende garantizados 80 pesos diarios, paga de alquiler $40; es un buen negocio para el que quier aestablecerse. Para informes: Peraza, Reina y Rayo, café. Teléfono A 9374. Los Alpes.

OTRA EN MARIANAO

Deja $250 mensuales; precio $6.500; no paga alquiler; tiene comodidades para familia. Se dan facilidades de pago. Informan: Teléfono A 9374.

VENDO BODEGAS

desde $1.000 hasta $15.000 en la Habana y sus barrios. Se dan facilidades de pago. Informa: S. Peraza, Reina y Rayo. Teléfono A 9374.

VENDO CAFES

Tengo en los muelles, en Galiano, en Reina, en Monte y en todos los barrios. Con facilidades de pago. Teléfono A 9374. Café Los Alpes.

VENDO LECHERIAS

dentro y fuera de la Habana, baratas y con facilidades de pago. Teléfono A 9374 Café Los Alpes. Peraza.

VENDO VIDRIERAS

de tabacos en todos los lugares de la Habana y de todos los precios. Tel. A 9374 Café Los Alpes. Peraza. 9986 10 mzo.

---

10 CENTAVOS DE 7 A. M. A 4 P. M.; Y DE 4 A 10 P. M. 15 CENTAVOS

SOLICITUDES DE TRABAJO: DIEZ CENTAVOS
DEPARTAMENTO DE ANUNCIOS CLASIFICADOS

10 CENTAVOS DE 7 A. M. A 4 P. M.; Y DE 4 A 10 P. M. 15 CENTAVOS

FOLLETIN 155

MARCEL PRIOLLET

¡Vendida.... en la Flor de su Juventud!

NOVELA

VERSION DE

FERNANDO BARANGO-SOLIS

TOMO I

De venta en las librerías "La Moderna Poesía", Pi y Margall 135 y "Cervantes", Ave. de Italia No. 62, Telfs. A-0545 y A-4958.

(Continúa)

con frecuencia su colocación para echar sendos tragos.

Miguel Abril había sido menos prevenido que aquel hombre.

Había salido de París tan precipitadamente y bajo una turbación tan grande, que se olvidó de adquirir provisiones para el viaje.

Hasta aquel momento no había con frecuencia su colación para echar sendos tragos. sentido necesidad, pero a la vista del desconocido que comía abundantemente, su apetito se despertó, reclamando sus derechos.

Miguel husmeó el aire y no pudo menos de exclamar:

—¡Qué bien huele lo que está usted comiendo!

El desconocido contestó con una nueva grosería, pues, terminada su comida, cogió el saco y metió en él todo lo que le había sobrado.

—Yo no tengo costumbre de viajar—explicó el obrero—. Otra vez haré como usted. Me llevaré la comida.

"Es muy duro verdaderamente pasar la noche en claro y no tener nada con que llenar el estómago.

"¡Palabra! Pagaría con gusto el triple de lo que valen los víveres que usted ha guardado sin tocar...

Las palabras de Miguel eran una alusión bien clara...

Sin piedad para el famélico, el viajero se colocó de nuevo en el rincón de su asiento y trató de nuevo de conciliar el sueño.

Esta vez el obrero sintió un vivo despechó.

Y pensó que si en la próxima estación encontraba un compartimiento vacío, se trasladaría a él sólo por no tener ante su vista a tan antipático compañero de viaje.

Pero el tren anduvo largo tiempo sin pararse y cuando se detuvo al fin, Miguel Abril, rendido de fatiga, se había dormido a su vez.

Un vivo dolor sacó al obrero de su adormilamiento.

Abrió los ojos y se apercibió de que ya era pleno día, comprendiendo entonces de donde provenía la desagradable sensación que había sentido.

Su compañero de viaje le había dado un fuerte pisotón al dirigirse hacia la ventanilla.

Miguel hubiera dado quizás al grosero personaje la lección que merecía, si en aquel momento no se hubiera dado cuenta de que el tren estaba parado en plena estación y oyera la voz bien timbrada de uno de los empleados gritar repetidamente:

—Avignon... Avignon... Avignon...

El pensamiento de que había llegado a su destino y de que Ginette estaba sin duda alguna esperándole allí mismo, disipó en Miguel toda idea de venganza respecto a aquel hombre que además de no haberle hecho caso ninguno durante el viaje, había consumado su desprecio pisándole el pie sin consideración alguna.

Mientras esperaba su turno para pasar ante el empleado que recogía los billetes, miraba ansiosamente a todos lados, con la esperanza de distinguir la graciosa silueta de Ginette.

Pero lo único que vió fué a su compañero de viaje, que le había precedido y que se juntaba ahora con un hombre de alta estatura, delante del cual se inclinaba obsequiosamente.

Miguel Abril no hubiera parado atención en este personaje si, en el momento en que iba a salir de la estación, no hubiera pasado muy cerca de los dos hombres y hubiese sorprendido algunas palabras de su conversación.

Su grosero compañero de noche decía:

—No he perdido ni un minuto. He tomado el tren... y ya me tiene usted aquí.

—¡Muy bien! ¿Has comprendido en seguida de qué se trataba.

—Sí.

—Ella se ha burlado de mí; pero mi venganza está próxima...

"¿Puedo contar con tu ayuda?

—Yo estoy siempre a las órdenes del señor marqués.

Miguel no pudo oir más, pues los hombres se habían alejado para tomar asiento en un ómnibus que llevaba en los costados esta inscripción: **Hotel del León Rojo.**

Al mismo tiempo, los viajeros que habían descendido del tren iban y venían por todos lados y el obrero quedó al fin solo, desorientado, explorando con la mirada aquellos lugares desconocidos para él.

Sintió una gran decepción al no descubrir a su bella prometida, en la que había estado pensando durante la mayor parte de su viaje.

Volvió a entrar en la estación, fué de nuevo al andén e interrogó a uno de los empleados al que dió todas las señas de Ginette.

Desesperado, pues no pudo recoger a sentarse en uno de los bancos de ningún indicio de lo que deseaba, fué la plaza de la estación.

Y decidió esperar allí la llegada de su novia.

A su entender, no podía tardar en venir, a no ser que el peligro de que había hablado en su telegrama se hubiese convertido ya en realidad para la infeliz muchacha.

El día avanzaba y las calles se iban animando. Las horas iban sucediendo a las horas. Miguel Abril seguía todavía esperando.

Sus ojos atisbaban desesperadamente cada nueva silueta femenina que iba apareciendo.

Después de una larga espera se levantó decidido a explorar las calles adyacentes, pero luego regresó nuevamente a la plaza de la estación donde, según los términos del telegrama, había d ereunirse con su adorada.

"¡Ella va a venir!... ¡Ella va a venir!" se repetía a sí mismo, dándose ánimos. El desgraciado no podía sospechar que eaquella misma hora Ginette Forestier se encontraba bien lejos de allí, en París, prisionera de dos miserables que tramaban contra ella los más tenebrosos planes...

Por culpa de aquellos dos canallas, Miguel Abril estaba pensando el peor día de su existencia.

Era muy cerca de mediodía cuando el infortunado muchacho se apercibió de que no había comido nada desde el día anterior y que literalmente se estaba muriendo de inanición.

Por otra parte, su razón le hacía ver claro la inutilidad de aguardar por más tiempo.

¡Ginette no vendrá!...

Sin embargo, le costaba trabajo abandonar aquel sitio donde acababa de conocer las angustias de una larga espera.

Tres veces se levantó decidido a irse y otras tres veces volvió sobre sus pasos.

Miguel Abril decidió contar hasta cien antes de abandonar su sitio.

Comprendió que aquello era un poco infantil, pero muchas veces los hombres tienen cosas de verdaderos niños...

Al llegar al final abandonaría decididamente su sitio de observación.

Pero en seguida acariciando una secreta esperanza decidió alargar su espera hasta que llegaran a la estación tres tranvías seguidos.

Y todavía no le bastó esto.

—Esperaré— se dijo— hasta que los faroles de la plaza estén todos encendidos.

El desgraciado prolongó aún su suplicio más allá del término que se había fijado, y cuando ya era noche cerrada se decidió por fin a entrar en la ciudad.

En aquellos momentos todas sus esperanzas estaban muertas.

Ginette no vendría ya a su encuentro.

¿Dónde estaba? ¿Qué hacía?

El obrero se esforzaba por encontrar contestación inmediata a aquellas angustiosas preguntas.

Apesar de su hercúlea constitución sentía los efectos de una intensa fatiga.

Sentía un sordo ruido en sus oídos y sus piernas se negaban a sostenerle.

Un coche de punto— artefacto prehistórico— pasó a su lado y no tituveó en tomarlo.

—¿Dónde quiere uster ir, señor?— preguntó el cochero.

El obrero no conocía la ciudad, pero un nombre pasó ante sus ojos.

—Al Hotel del León Rojo— dijo sin acordarse de momento de las circunstancias en las que había visto esta dirección.

Fué unos momentos más tarde cuando se acordó de la escena de la mañana.

Se dió cuenta de que iban a conducirlo al hotel en que se hospedaba el taciturno pelirojo y el hombre que con tanta ceremonia había llamado "señor marqués".

—¡Bah!— murmuró,— con mi dinero tengo el derecho de ir a donde me parezca.

No sacó otras conclusiones del suceso aquel. Desorientado, cansado como no recordaba haber estado nunca, Miguel Abril parecía un muñeco desarticulado, desde que una mujercita morena había desaparecido de su existencia por el coche que iba dando tumbos sobre el empedrado pavimento de la vieja ciudad.

Diz minutos más tarde el prehistórico vehículo se detenía ante un inmueble sobre cuya puerta se balanceaba una gran placa de heirro en la que habían dibujadas las palabras: "Hotel León Rojo", escritas en caracteres llamativos.

Miguel Abril saltó a tierra, pagó al cochero y pentró en el vestíbulo.

Un botones, casi un niño, corrió al en cuentro del veijero y, con un particular acento de la tierra, le indicó:

—¿Su maleta, señor?...

—No la traigo... Mi equipaje se ha extraviado en el camino— contestó en seguida sin inmutarse, el obrero parisién.

Temía, en efecto, inspirar desconfianza si se presentaba con las manos vacías en un hotel de aquella importancia.

Y representando su papel hasta el fin, añadió en tono contrariado:

—¡Estas compañías de ferrocarriles siempre han de hacer de las suyas!...

"Pero me haré indemnizar... ¡Toda mi ropa perdida! ¡Esto es demasiado!...

El botones asentía a las apreciaciones del viajero y le condujo hasta el despacho donde estaba la dueña, amable dama vestida de negro, que llevaba colgado de su cintura un imponente manojo de llaves.

—¿Qué desea usted, señor?— dijo la comerciante amablemente.

—Si no es abusar de su bondad, señora— dijo un poco confuso Miguel Abril, ante la multitud de luces y el lujo que tenía ante sus ojos y al que estaba poco acostumbrado—, quisiera una habitación... una pequeña habitación, pues con tal que

M.E.C.D. 2016

ESTABLECIMIENTOS

BODEGAS EN MARIANAO

En 4,500 pesos bodega vende 65 pesos; otra en 3,250 pesos vende 55 pesos; tienen 8 años de contrato, cada una, alquileres baratos, cantineras las dos. Facilidades de pago, solas en esquina. Informes Hospital 7-B. U,1802. Manuel Llenín. 9184 5 mz.

BODEGA cantinera poco dinero y alquiler, buen contrato y mucha venta, si es del giro véala que es ganga. Máximo Gómez 143, Iuanabacoa. 8614 22 Mz.

SE VENDE la bodega y puesto frutas tiene seis años contrato. Avenida de Acosta y Revolución. Víbora. 8152 7 mrzo.

GANGA si desea hacerse de un magnífico hotel con muy poco dinero, llame a M-6446, se vende por salir del país los dueños. 6738 10 mz.

AVISO. Se vende un contrato por ocho años con bodega, casa de inquilinato y un local más, al lado del Consulado Español. Informan Iglesias, Monte 10, lechería. 10111 9 mz.

GRAN vidriera de tabacos, quincalla y billetes se vende en lo mejor de la Habana; buen contrato y fácil pago; urgente por embarcarse. Razón: Muralla 103, almacén y en el segundo piso de 7 a 8 y de 12 a 2. S. Lizondo. S 1556 12 mz

BODEGA CON $500

y 1,500 a pagar en dos años, sola en esquina, muy surtida. Informan: Alvarez y Suárez, Cerro 535, entre Tejas y Buenos Aires, o San Rafael y Oquendo, café. De 1 a 5. 10403 12 mzo

BODEGAS EN CAMBIO

El cambiar bodegas por otras está de moda. La venta es muy difícil; el cambio de barrio le conviene al detallista: Cambio Casa de Huéspedes cerca de Prado, por bodega o café chico. Informes: Hospital 7 letra B, pegado a Neptuno. U-1802. Manuel Llenín. 9185 5 mz.

SE VENDE vidriera tabacos, cigarros, quincalla, billetes, cinco años contrato; vende de 600 a 700 pesos mensuales en lo mejor de la Habana. Informan Monte número 10, lechería. 10081 5 mz

SE VENDE magnífica vaquería con gran despacho: hay 150 litros diarios. J. Echeverría. Teléfono F-3305. 10313 5 Mz.

PARA RESTAURANT

alquilo en un gran café, en barrio muy comercial y de mucho tránsito. Para informes, M. Tamargo, San José y Belascoaín, café, de 2 a 5. 10034 8 mz

(L) AUTOMOVILES

(39)—Venta

VEA NUESTRAS GANGAS IMPERIALES

Carros de uso a precios tan bajos como nunca hemos ofrecido.

Desde $30.00 hasta $1,700.00

CHRYSLER—tipo 70 turismo sport, acabado de pintar y reparar $1.350.00

CHRYSLER—tipo 60 Sedán, 4 puertas, solamente ha caminado 3,000 millas 1.450.00

CHRYSLER—tipo 70 Landan Sedán, mecánicamente perfecto, muy bueno 1.200.00

CHRYSLER—tipo 52, Sedán, último modelo, 2 meses de uso, como nuevo, con chapa y varios extras 1.100.00

CHRYSLER—tipo 80. Imperial, coupé de 4 pasajeros, flamante 2.800.00

CITROEN—Sedán, 5 pasajeros casi nuevo, pintado este mes 1.100.00

DELAGE—Touring, 7 pasajeros, coche Francés de muy elevado precio, se vende en la muy baja cantidad de . 400.00

HUDSON—Touring 7 pasajeros—propio para el tourismo, pintura DUCO 600.00

HUDSON—Touring 7 pasajeros, bueno 350.00

KISSEL—Touring 7 pasajeros, fuelle, pintura, vestidura y gomas buenas 400.00

PACKARD—6 touring de 7 pasajeros, inmejorables condiciones. Chapa 1.750.00

RENAULT—Coupé-Convertible, la última moda de París, pintura nueva, chapa y muchos accesorios extra, baratísimo 650.00

STUDEBAKER—Big Six, 7 pasajeros, pintura y chapa nueva 375.00

WILLYS-KNIGHT — Touring, 5 pasajeros, chapa particular, gomas, pintura, vestidura y fuelle bueno 500.00

REO—7 pasajeros, en buen estado 900.00

CHANDLER—Pikes Peak touring de 7 pasajeros, en perfectas condiciones 400.00

CADILLAC—57 tourismo de 7 pasajeros 200.00

CADILLAC — Tipo Fleetwood especial, 5 pasajeros, carro muy bien cuidado 350.00

CADILLAC — Town Car especial para servicio de bodas o de hoteles, tiene buenas gomas y chapa particular . 450.00

BUICK—Master Six, 5 pasajeros, acabado de pintar . . 350.00

CHEVROLETS—Touring de todos precios.

ADEMAS, TENEMOS DOS PIERCE-ARROW, QUE SE VENDEN A $150.00 cada uno.

MUCHOS OTROS CARROS QUE POR FALTA DE ESPACIO NO SE PUEDEN ENUMERAR.

NO ESPERE HASTA MAÑANA.—VENGA HOY, MAÑANA PUEDE SER TARDE, Y AL PRECIO QUE SE VENDEN ESTOS CARROS NO DURARAN MUCHOS DIAS.

IMPERIAL AUTOMOVILE COMPANY
Agencia CHRYSLER
SAN LAZARO NUMERO 99-B

E 469 6 mzo.

AUTOMOVILES

A LOS ALMACENISTAS DE MADERA

Se vende un camión República de 3 1\|2 toneladas con una zorra adaptada, llegando su extensión a 70 pies de largo. Informan Dragones 94. 10657 6 mz

SE VENDEN dos camiones marca Ford carrocería snuevas, del año 26 y 27. Pueden verse en Aguacate número 57. S 1740 7 mz

SINFIN FORD RECONSTRUIDOS

Tenemos varios que ofrecemos a muy buenos precios y en excelentes condiciones.

Camión con carrocería de Agua Mineral y Jardín

Sedan de 4 Ptas., en condiciones inmejorables. $375

Cupé. $275

Si Ud. está interesado en comprar un buen carro por un buen precio VEA ESTOS

Compañía del Auto Universal, S. A.
Marina No. 2 — Edif. Carreño
U- 1046 — U-1047

E 468 6 mzo.

SE VENDE

Chrysler 70 tipo Brougham, (dos puertas), uno de los automóviles más bonitos de la Habana. En magníficas condiciones mecánicas. Pintura "Duco" nuevo, en dos tonos. Se vende por no necesitarlo actualmente. Precio: $1.300.00. Vean al señor Stickney o al señor López en la Agencia Chrysler. San Lázaro número 99 B, Teléfono A 2356. E 470 6mzo.

LINCOLN NUEVO $1,700

Preciosa cuña completamente nueva, verdadera ganga. También un Lincoln Sport $1,800. Ganga. Teléfonos M-9595 y A-5181. S 1653 11 mz.

PACKARD $350.00

Pintura, niquelados, gomas, fuelles completamente nuevo. Motor magnífico. Véalo en el garage Empedrado entre Cuba y San Ignacio. Informes: M-9595 y A-5181. S. 1660 11 mz.

STUTZ, 8 en línea de 7 pasajeros, carrocería de aluminio, reflector de pie, con solo dos meses de uso, se vende por embarcar su dueño. Precio de ocasión. Para más informes llamen al teléfono U-3138. Sr. Doval, garage "Eureka". 10146 6 mz.

HUDSON 7 pasajeros, acabado de pintar, y en perfectas condiciones, se vende barato. Agencia Hupmobile. Prado 23. 10382 12 mzo

AUTOCAR con cuatro gomas nuevas y en perfectas condiciones, se vende barato. Agencia Hupmobile. Prado 23. 10383 12 mzo

AUTOMOVIL Chandler, pintura Duco, 5 gomas casi nuevas; chapa particular y todo en perfecto estado y a toda prueba. 200 pesos o se cambia por una Ortofónica de buena marca que valga el dinero. San Benigno 56 y medio. Sr. Prado. 9923 5 mzo.

POR TENER que embarcarme vendo un automóvil marca Nash de 7 pasajeros, abierto; un mes de uso. 29 entre B y C. Vedado. Ariosa. 9910 6 mzo.

(LL) DINERO EN HIPOTECAS

(41)—Se ofrece

DINERO TENGO

En todas cantidades para dar en primera hipoteca, desde el 6 y medio por ciento según punto y garantía. Manzana de Gómez 552, Manuel Piñol. 10557 13 mzo.

HIPOTECA. Nuestro Departamento de Bienes tiene órdenes de varios clientes para colocar pequeñas partidas de dinero en hipoteca en los Repartos. Buen interés. Informes Banco Demetrio Córdova. Avelino Cacho Negrete. 10549 6 mz.

HIPOTECAS $80.000 AL 7 0\|0

Habana, Vedado, para los repartos y fincas rústicas, interés convencional, operaciones rápidas. Senra y García, teléfonos M-7832 y X-1581. 10615 15 mz

FACILITO préstamos en partidas chicas, sobre casas y solares Jesús del Monte, Cerro, Naranjito o Pinos. Aunque no esté liquidado totalmente el terreno. Sr. Romero X-1782, deje aviso. 10600 10 mz

$400.000 7 0\|0

Habana, Vedado, solamente. Para Marianao, Almendares, otras partidas para fabricar tipo 9 al 10 por ciento. Depende garantía. Teléfono I-5509, 4070, 8 a 10 noche. Emiliano Mazón. 10651 52 5 mz

SIEMPRE tengo dinero para hipotecas de casas, situadas en la Víbora, Habana y Vedado. F. Blanco Blanco, Concepción 15, altos, teléfono I-1608. 10321 10 Mz.

DOY en primera hipoteca sobre sólida garantía, 1.000 pesos. Eduardo Fernández. Teléfono M-6746. 10351 6 Mz.

DINERO PARA REPARTOS

Prefiero Almendares, La Sierra, Columbia y Buenavista. Presto desde $500, $1.000, 1.500, 2.000, 2.500 a 5.000 o más, con garantía de casas. Mi teléfono es: el F. O. 2526. Más seguro, de 12 a 4. 10022 10 mz

HIPOTECAS AL 7 Y 8 POR 0\|0

Doy 50 mil pesos lo mismo juntos que fraccionados. También para los repartos. Sobre solares desde 200 pesos y en fincas rústicas provincia Habana. J. Llanes, Sitios 42. Teléfono M-2632. 9826 14 marzo

DINERO en hipoteca al 7 por ciento sobre alquileres, automóviles y Condominios. San Miguel 15, bajos, teléfono M-1381, de 9 a 5. Sr. Aguiar. 8525 6 mz.

PRESTO dinero. Desde 500 pesos en adelante en primeras hipotecas. no corredores. Campanario 162-A. Teléfono M-6718. Sr. Correa. 5060 7 Mz.

CLAUDIO R. ARELLANO
Dinero en Hipoteca
Tel. A-8297, Cuba, 50.

E 1768 Ind. 1 Ag.

DINERO EN HIPOTECAS

EN HIPOTECA 500 a 5,000 pesos, sin comisión, Habana Repartos, también 6,000 a 50,000 pesos, se va a domicilio. Neptuno 29 "Campoamor" de 9 a 3. Díaz M-7573. 9542 6 mz.

HIPOTECAS

En grandes y pequeñas cantidades en primera y segunda hipotecas al mejor tipo de plaza, sobre casas construídas y en construcción en la Habana, Marianao y sus Repartos, también sobre fincas rústicas y solares yermos, brevedad y reserva, Martínez y Prieto. O'Reilly número 23, de 10 a 12 y de 3 a 5. Teléfono A-6951. E 1894 Ind. 15 ag.

(42)—Se toma

DINERO para hipotecas al tipo más bajo de plaza, en todas cantidades, con la mayor reserva y prontitud. Miguel F. Márquez, Empedrado 16, altos, esquina a Cuba. E. 96 Ind. 1 En.

GARANTIA SOLIDA

Se dará a quien desee colocar $10 mil o $12.000. Son para invertir en un buen negocio en la Habana. No se trata más que con el interesado, no se paga corretaje. González, Teléfono A-5727. 10425 5 mzo

(N) COMPRA-VENTA DE OBJETOS VARIOS

COMPRO platino, oro viejo, todo lo de fotografía, óptica, gemelos de teatro, telescopios, cruces, medallas, prendas rotas o sanas y las cambio por nuevas y las compro y toda clase de objetos. Avíseme al Teléfono A-4177, voy en seguida en mi carro. Teniente Rey número 106, frente a la Marina. 10577 7 mz.

UNA CANTINA

De vitrolite con su cafetería de lo mismo, dos vidrieras de lunch, dos cocinas de gas, una de tres hornillas y otra de una; y una mesa de billar Brunwick de carambolas nueva, se venden en Jesús del Monte número 259. 10496 7 mzo.

LUJOSO JUEGO PIEL DE BUFFALO

Legítima piel completamente nueva, propia para hotel, despacho, sociedad o recibidor, por embarcar. Galiano 3, entre Malecón y San Lázaro. 10640 7 mz

QUIERO comprar dos sillones para barbería. Dirigirse a Jesús María 38. 10604 5 mz

POR embarcar, máquina Remington nueva $35; silla caoba giratoria, Esclava Egipcia en madera y un busto mármol. Urge vender. Galiano 3, entre Malecón y San Lázaro. 10647 7 mz

VIDRIERA mostrador se vende en $70 enteramente nueva, dos metros y cuarto de largo. Presidente Zayas 39, altos. 10331 10 Mz.

NOS encargamos de la propaganda o venta de toda clase de artículos a comisión y sueldo o gastos o solamente a sueldo o comisión. Actividad y competencia. Teléfono M-7865. 9992 5 mz

SE VENDE una cocina de gas grande de poco uso. Informan San Lázaro 326 bajos. Teléfono U-5335. S-1697 10 Mz.

RADIO Apwaperkenp 7 bombillos, acumulador, cargador, eliminador, bocina amplión funcionando. Concordia No. 13 bajos. A todas horas. S-1706 7 mzo

U-3847. Compro pianos, pianolas y ortofónicas de todas marcas y precios. Soy el que más pago y en el acto. Teléfono U-3847. S-1704 5 mzo

CORPRO dos máquinas de coser y un piano a particulares. También un escaparate. Tel. A-2481. 10290 5 mz.

PROFESORA de inglés de Londres da clases de inglés a domicilio y en su casa. Empedrado 4 esquina a Mercaderes. Teléfono M-8352. 10346 9 Mz.

EXPERTO PROFESOR DE INGLES

Por un método incomparable. Sorprendentes resultados en breves lecciones. Garantizo, por escrito, que el discípulo leerá, traducirá, escribirá y hablará el inglés en pocas semanas. Clases a domicilio. Precio módico. Llame a Alvarado. A-2012. 10422 12 mzo

PROFESORA DE INSTRUCCION

Elemental y superior, con buena práctica en los procedimientos modernos y magníficas referencias, se ofrece para dar clases a domicilio. Avisos al U-1473. 10358 7 mzo

SE VENDEN varios miles de mosaicos, de sala y cuarto, primera clase, a 40 y 45 pesos. Informan Juan Amat en Steinhart y René Berndes, Marianao y Marcelino Alvarez, calle 16 número 25, altos. Reparto Lawton. 10125 6 mz.

BAULES Y MALETAS

Tipo escaparate, camarote y bodega, maletas de cuero y fibra, sombrereras y capas de agua, se venden o se cambian por otros objetos en la casa de préstamos La Sociedad. Suárez 34. Entre Apodaca y Gloria. Telf. A 7589. S 1637 20 mzo.

MALETAS de fibra vulcanizada con fuerte cerradura y correas. Se realizan 500 a menos de costo. El Pensamiento, Monte y Prado. 9746 14 Mz.

VENDO nave acero desarmada en buen estado, cubre más de 600 metros. Vendo también la mitad aproveche ganga. Teléfonos A-1895 y M-3588. 9676 5 Mar.

CAJAS DE CAUDALES

Casi regaladas, gran surtido. Apodaca 58, entre Suárez y Revillagigedo.

PARA CAFE Y FONDA

Cantinas completas, vidrieras de todas clases. Sillas legítimas de Viena, nuevas y de uso; mesas mármol y madera, las tenemos de vitrolite de todos tamaños y toda clase de enseres. Apodaca 58, entre Suárez y Revillagigedo.

MUEBLES DE OFICINA

Burós, mesas planas y para máquina; libreros; máquinas de escribir y muchos otros objetos. Apodaca 58, entre Suárez y Revillagigedo.

MUEBLES EN GENERAL

Juegos de cuarto, sala y comedor; máquinas de coser y toda clase de piezas sueltas. Apodaca 58, entre Suárez y Revillagigedo. 9712 8 Mar.

SE compra una máquina de escribir que esté en buen estado; el precio aproximadamente, $25. Informan. Tel. M-9595 y A-5181. S. 1496 5 mz.

EN LA Calzada de Jesús del Monte 332 se realizan por la tercera parte de su valor $15.000 de enseres y útiles para toda clase de establecimientos y son los siguientes. Armatostes, mostradores, vidrieras de varios tamaños, cajas contadoras de caudales, refrigeradores de varios tamaños, hornos de gas, ventiladores, sillas y mesas de varias clases, mamparas y varios objetos más necesarios a cualquier clase de negocio. 9336 11 marzo

(Ñ) ENSEÑANZAS

BAILES MODERNOS

Aprenderán rápidamente con el profesor chileno M. Cañas, el preferido de la distinguida sociedad por su seriedad y competencia. Empedrado 75. 10528 6 mzo.

MARIE DAGORET, Profesora de inglés con diplomas; da tres veces semanales clases nocturnas colectivas a $4.50 al mes. También da clases diarias y a domicilio. Somerueios 13. A-5560. 10653 10 mz

ACADEMIA MORALES

Avenida de Menocal 102 (Infanta). Directores: Carlota Morales de Gutiérrez y Federico Gutiérrez Alberdi. Clases diurnas y nocturnas. Primera y Segunda enseñanza. Clases de Comercio, Ortografía Práctica, Aritmética, Mecanografía, Taquigrafía e Inglés. Mecanógrafos en un mes, enseñándoles toda clase de trabajos de oficina y distintos sistemas de máquinas de escribir. Pupilos, medio y tercio pupilos y externos. Se hacen toda clase de trabajos en máquina con expertos mecanógrafos. Tel. U-3756. 10176 11 mz.

ENSEÑANZAS

SEÑORITA americana que fué durante algunos años profesora en las escuelas públicas de los Estados Unidos, tiene varias horas disponibles. Miss H. O'Reilly 102. 10110 6 mz.

PROFESORA americana desea dar clases por horas o por días, buenas referencias. Informan, Americana. A-0348. 10507 5 mz.

INGLES, TAQUIGRAFA

Teneduría, Mecanografía, matemáticas, dibujo lineal y mecánico. Enseñanza a domicilio por el profesor Francisco Heitzman. Reina 30, altos. Honorarios 10 pesos mensuales. Se dan más informes por escrito o personal. 9255 26 mzo.

TENEDURIA DE LIBROS ARITMETICA MERCANTIL TAQUIGRAFIA, INGLES

y Mecanografía, son las asignaturas que desde hace cincuenta y seis años de fundada, enseña brillantemente la Academia Nacional de Estudios Comerciales "Antigua de Arcas". Enviamos prospectos por correo. Clases día y noche. Sol 56, altos, teléfono A-8632. 9474 12 mz.

ACADEMIA DE BACHILLERATO Y COMERCIO

Clases individuales y colectivas, diurnas y nocturnas

BACHILLERATO: Preparatoria, Matemáticas, Física, Gramática, Preceptiva, por profesor graduado, quince años de estudios superiores, ex-alumno, por oposición, de la Escuela de Topógrafos e Ingenieros Geógrafos de España, Química e Historia Natural por profesor que ha cursado sus estudios en la Facultad de Farmacia de Barcelona. Enseñanza teórico-práctica por los programas oficiales. Nuestro éxito en exámenes anteriores es garantía de triunfo. Referencias.

COMERCIO: Aritmética Mercantil, Gramática, Ortografía, Correspondencia, Teneduría de Libros, abarcando todas las ramas de la contabilidad y sistema centralizador para grandes empresas y bancos. Para probar en estas clases, puede el interesado asistir a dos gratuitamente.

INGLES. Preparaciones para ingreso en las Escuelas de Ingenieros, Cadetes y Normales.

ACADEMIA: EMPEDRADO 40, ALTOS, ENTRE HABANA Y COMPOSTELA. TELEFONO M-9470. 1008 8 mz

EN ANGELES número 8 altos, entre Reina y Estrella, La Ermita Couso se ofrece a dar lección de bordado a máquina en mi casa y a domicilio. También me ofrezco hacer trabajos de bordados, todo a precios muy económicos. Teléfono A-4627. S-1600 7 Mz.

TAQUIGRAFIA INGLES

Estas dos asignaturas son preferentemente atendidas en la Academia Nacional de Estudios Comerciales "Antigua de Arcas" por contarse con excelentes profesores. Sol 56, altos. Teléfono A 8632. 7902 6 mzo.

APRENDA Dibujo Arquitectónico. (Delineante)- Garantizo progresos muy rápidos al que quiera adelantar. Dos horas de estudio conmigo, y sólo, todas las que usted quiera en su casa. Enseñanza exclusivamente práctica. No necesarios conocimientos previos. No gasto inicial. U 4478, para entrevistas. 9298 11 mzo.

CLASES INDIVIDUALES, DIA Y NOCHE

Teneduría, aritmética ,caligrafía, redacción, todo $6.00 mensual. Inglés, taquigrafía Pitman, mecanografía, ortografía, $6.00. Diploma y empleo final. Tel. M-9077. Nueva del Pilar 31. 6583 9 mz.

PROFESOR DE CIENCIAS Y LETRAS

Se ofrece un profesor titular de la Universidad de la Habana para dar clases de las asignaturas del Bachillerato. Informan: San Miguel, 254, E, Telf. U-3450. 6329 8 mz.

PROFESORA francesa ofrece sus servicios a la sociedad habanera, garantiza conversación en tres meses, referencias inmejorables, sistema rápido. A-4522. 10134 11 mz.

PROFESOR DE CANTO

Escuela italiana, clases individuales, método inmejorable, enseñanza seria y concienzuda. Academia Beggiato, San Miguel 17, teléfono A-9249. 10083 6 mz

ACADEMIA DE FRANCES, PIANO Y LABORES DE MANO

Se dan clases a domicilio y en la academia, con profesor y profesora titulados en París, inmejorables referencias, se hacen traducciones. Calle 4 número 253 entre 25 y 27 Teléfono F-2658. E-1773 Ind 1 Ag.

INGLES

Enseñado por profesora americana. Sorprendentes resultados en pocas semanas. El discípulo leerá, escribirá y hablará el inglés en breve tiempo. Lecciones a domicilio también. Miss Kapan. San Lázaro 318. Teléfono U 4768. 6215 9 mrzo.

BAILES, WILLIAMS, M-3643.

Aprenda cinco bailes distintos de salón $10, los que quiera. Bailes españoles. Castañuelas, Ballet de puntas. Muchachas para teatro, enseñanza gratis. Academia teatral. M-3643. The Williams. 5840 5 mzo.

MRS. TERESA MORENO
Profesora Inglesa

Ex profesora del "Colegio Francés" Colegio Alemán", "Centro de Dependientes", etc. después de larga ausencia en el extranjero, desea dar clases en su casa o a domicilio. Tel. A-6684. E 267 Feb 29

GRAN ACADEMIA COMERCIAL DE IDIOMAS, TAQUIGRAFIA Y MECANOGRAFIA, UNICA PREMIADA EN EL CONCURSO PROFESIONAL CELEBRADO EL 28 DE MAYO DE 1922. COLEGIO ELEMENTAL Y SUPERIOR. DIRECTOR: LUIS B. CORRALES. LOMA DE LA IGLESIA DE J. DEL MONTE. TELEFONO I-2490, CLASES DE DIA Y DE NOCHE. INTERNOS. EN TODAS LAS LIBRERIAS Y EN ESTA ACADEMIA SE VENDE LA UNICA ARITMETICA MERCANTIL, PRACTICA, CON PROBLEMAS DE TENEDURIA DE LIBROS. MAS UTIL Y MAS BARATA QUE SE CONOCE.

E 1768 Ind 1 ag.

SEÑORITA, se ofrece para dar clases de piano y solfeo en su casa o a domicilio. Precio módico. Tel. U-3108. S 1383 21 mz.

INGLES EN TRES MESES

Inglés, profesor graduado con larga experiencia tiene horas libres. Método rápido y fácil. Preparación para exámenes del Instituto, Escobar 120. M-9352. 6166 7 mz.

"COLEGIO SAN ELOY"

Primera Enseñanza, Preparatoria, Bachillerato. Idiomas, Carreras Especiales y Comercio. Se admiten internos, medio internos y externos. Primelles 20, Cerro, Habana. Teléfono I-6002. Pida prospecto. E 149 Ind 31 en

ENSEÑANZAS

PROFESORA DE INGLES

de Londres. Tiene algunas horas libres. Informan: teléfono F-1702. Después de la 1 a. m. 9572 5 Mar.

Academia de inglés "ROBERTS"

MALECON 31
LAS NUEVAS CLASES EMPIEZAN EL DIA PRIMERO

Clases nocturnas seis pesos mensuales. Clases particulares por el día en la Academia y a domicilio. ¿Desea usted aprender pronto y bien el idioma inglés? Compre usted el METODO NOVISIMO ROBERTS, reconocido universalmente como el mejor de los métodos hasta la fecha publicados. Tercera edición pasta $1.50. E 2621 Ind 5 nv

(O) HOSPEDAJES

(45)—Hoteles

HOTEL COLON

Villegas 110, entre Muralla y Sol, las habitaciones más frescas, amplias y bien amuebladas de la Habana; de 1 a 2 pesos por día, por mes de 20 a 35 pesos; hay elevador y magnífico restaurant donde por precios módicos se admiten abonados; completo orden y limpieza. Teléfono M 6305. M 5037. 6527 9 mrzo.

(46)—Casa de Huéspedes

VEDADO. Hotel de Residencias Para personas respetables y familias que deseen vivir bien y barato, habitaciones amuebladas, desde 20 pesos mensuales, incluyendo magnífica comida, desde 50 pesos mensuales. Teléfono F-1070. 10181 31 mz.

CASA DE HUESPEDES

EN GALIANO 84, ALTOS DEL CAFE LA ISLA, TIENE VD. LAS HABITACIONES QUE NECESITA PARA SU CONVENIENCIA Y COMODIDAD. HAGANOS UNA VISITA.
10092. 7 Mz.

GRAN CASA DE HUESPEDES

La Matancera, Reina 83, esquina a Manrique, alquilo dos habitaciones en el primer piso, con y sin muebles, agua corriente, baños espléndidos, con agua caliente a todas horas, doy comida a la española. Precios moderados. Teléfono A-9069. 10575 11 mz.

PARA CASA DE HUESPEDES

y apartamentos se alquila el espacioso palacete Almendares, en Compostela número 131. Magnífico negocio para persona seria. Para más detalles, dirigirse a O'Reilly 11, departamento 506. Teléfono A-4817. E 459 10 Mz.

HOTEL VANDERBILT

Espléndidas y económicas habitaciones, desde 20 pesos a 50, propias para familias estables, hombres solos y todo el que busque una casa de orden y moralidad. Neptuno 309 esquina a Mazón. S 956 5 mzo.

CASA PARA FAMILIAS

Hermosa residencia en una de las principales Avenidas y parte más alta del Vedado. Espléndidas habitaciones con baños privados. Excelentes comidas criolla y americana. Tranvías y Busses pasan por la puerta. Calle 17 No. 419 (altos) entre 4 y 6. Vedado. S 1063 8 mz.

HOTEL Campoamor, Obrapía 99 una cuadra parque lujosas habitaciones vista calle, muebles o sin ellos, baño caliente a todas horas, buen servicio, buena comida. Precio de situación. S-1539 11 marzo

HOTEL MODERNO

Situado en lo más céntrico de la ciudad, Dragones y Aguila, edificio de cinco plantas, espléndida terraza, hermoso, ventilado restaurant. Apartamentos, habitaciones, baños, agua caliente a todas horas, elevador día y noche. Apartamentos desde 70 pesos, habitaciones de cuarenta en adelante para matrimonio, habitaciones desde un peso por día. Casa seria e ideal para familias etables. Una visita y se convencerá. 10140 11 mz.

CASA de huéspedes. Esta hermosa casa ofrece amplio departamento con baño, también lujosas habitaciones desde 60 pesos para dos con baños privados. Aguila 90. Tel. M-2933. S 1385 6 mz.

AVISO

El Hotel Roma, de J. Socarrás, se trasladó a Amargura y Compostela, casa de seis pisos, con todo confort, habitaciones con baño, agua caliente a todas horas, a precios moderados. Teléfono: M-6944 y M-6945. Cable y Telégrafo: Romctel. Se admiten abonados al comedor. Ultimo piso. Hay ascensor. E 1753 Ind 1 Ag

THE SAVOY

NO HAY COMO LA HABANA

para pasar un verano agradable. Numerosas familias de provincias nos visitan durante los meses de calor, pues aquí, en la loma del Vedado, hallan fresco, comodidad y distracción. THE SAVOY es un verdadero hogar, tranquilo y delicioso, rodeado de jardines. Cien metros de portales, siempre frescos y con sombra, donde las señoras se sientan a leer, coser y pasar el rato. Algunas noches se baila en los salones. Comunicación fácil con toda la ciudad y Playa de Marianao. Cerca de los tranvías y ómnibus de las calles 17 y 9; cerca de los baños de mar del Vedado. A doce minutos del Parque Central, de las tiendas de moda, teatros, cines y bancos. Precios módicos, incluyendo tres excelentes comidas diarias en mesas, separadas para cada familia. Cuartos con baño particular y closet. Reserven habitación por escrito.

VEDADO, F ESQUINA A 15
TELF. F-5270.
LA CASA DE LAS ESTATUAS

E 305 Ind 13 Fb.

(P) PARA LAS DAMAS

SI NECESITA pelarse y es domingo, llame al A-2613, los demás días pida su hora. Siempre será atendido. A-2613. 10620 5 mz

PELUCAS DE SEDA

No compren hasta no ver las que se hacen en

SAN JOSE No. 12

CORDONERIA "EL ADORNO"

7436 20 feb.

PARA LAS DAMAS

MASAJE TERAPEUTICO

Matilde Alemany, graduada. Especialidad en adelgazar, artritis, reumáticas, debilidad general, circulación sangre, reconstrucción senos, rejuvenezco cutis extra. Pida hora. Gabinete: Animas 15, o domicilio. Teléfono M-2390. 8975 23 marzo

CAPUCHONES, gitanas, holandesas, mejicanas, argentinas, chinas, pierretas, cordobesas, charras, gauchos, piratas, Luis XV, Imperio, Torero, y toda clase de trajes típicos y épocas para Carnaval los alquila PILAR, Virtudes 28 entre Aguila y Amistad. Teléfono M-9392.

CORTE de pelo a sus niños por expertos peluqueros, estilo americano y francés. Niños, 50 centavos; niñas modelo Garzón, Niñón, Juana de Arco 50 cts. Señoritas 60 cts. Peluquería PILAR, Virtudes 28. Teléfono M-9382.

FUERA canas. Obtenga un hermoso color negro o castaño, usando La Favorita, tintura instantánea vegetal a base de Quina. Estuche $1. De venta en boticas y sederías. Depósito: Peluquería PILAR, Virtudes 28 Teléfono M-9392.

PARA rizar su melena Tenacillas Marcel, 60 cts.; rizadores alemanes a 5 cts.; redecillas 20 cts.; crepé 30 cts.; ganchos 5 cts. Tintura La Favorita $1.00. PILAR, Virtudes 28. Teléfono M 9392.

PILAR, Peluquería de señoras y niños; peinados $1; masajes 50 cts.; manicure 50 cts.; lavado de cabeza 50 cts.; teñido del cabello desde $5; Corte de celenas 50 cts. Trenzas, moños, postizos, cabello. Virtudes 28. Teléfono M-9392.

MANTONES de Manila: mantillas, peinetas españolas; todos colores; trajes típicos de todas naciones y pinturas, maquillaje para artistas de teatro y cine. Alquiler de disfraces para Carnava; pelucas y trajes para compañías de teatro y aficionados. PILAR, Virtudes 28 entre Aguila y Amistad. Teléfono M-9392. 8878 21 mzo.

(Q) COMPRA Y VENTA DE INSTRUMENTOS DE MUSICA

SE VENDE un autopiano de pedales y eléctrico, mueble elegante, gran sonido, poco uso; muy barato. Calle 8 letra C, entre 23 y 25. Vedado. 10541 6 mzo.

CON grandes facilidades de pago vendemos pianos, pianolas y ortofónicas. Nuestras marcas gozan de gran prestigio y son universalmente conocidos, "Autopiano Company", "Bluthner", "Sohmer" "Klingmann", Sonora. Instrumentos para bandas y orquestas "Buffett" y "C. G. Conn". Editores de Música "Excelsior Music Co." Teléfonos A-8264 y A-5614 Obispo núm. 89. Visítenos antes de comprar. 10635 6 mz

SE VENDE

magnífica Pianola acción Standard completamente nueva, en 350. Neptuno 131 bajos. 10293 9 mz.

SE VENDE una flamante pianola de sonoras voces, con muchos rollos y banqueta. San Rafael No. 141 casi esquina Oquendo. S-1705 7 mzo

U-3847. Compro pianos, pianolas y ortofónicas de todas marcas y precios. Soy el que más pago y en el acto. Teléfono U-3847. S-1703 5 mzo

ORTOFONICA GRANADA

completamente nueva, se da muy barata. También tenemos Victrola, fonógrafos de distintas marcas, un gran surtido de discos clásicos. Háganos una visita y ahorrará dinero en Corrales y Factoría, al fondo de La Isla de Cuba, El Vesubio. M-7337. 9179 7 mz.

LA CASA Barro. Se barnizan, esmaltan y tapizan muebles, se envasan; reparación de muebles en general. San Miguel núm. 89, teléf. A-1269. S-1415 7 Mz.

MANDE arreglar sus mimbres y neveras a la casa Barro, los esmaltamos con aire comprimido en todos los colores. San Miguel núm. 89, teléfono A-1269. S-1416 7 Mz.

SOLO POR DIEZ DIAS

Piano o Piano Automático, magnífico, completamente nuevo, acabado de recibir de fábrica, lo puede adquirir por $40 o $50 de entrada. Un Melodifono Superfónico —el mejor aparato fonográfico moderno— lo puede comprar pagando $8 mensuales. Esto solo puede ofrecerlo la Casa de Música más conocida de América, cuyos instrumentos son los mejores. Ofrecemos un piano de media cola, de uso, marca Pleyel, a precio de ganga. "University Society Inc." La Casa de "La Mejor Música del Mundo": Zenea (Neptuno), 182, teléfono U-5017. 8549 21 mz.

PIANOS, pianolas e instrumentos al contado y en plazos módicos. Música impresa y estudios para todos los conservatorios. Pianos de alquiler, afinaciones y reparaciones. Calidad y bajo precio. Viuda de Carreras y Ca. Prado 115. Teléfono A-3462. E 1757 Ind. 1 ag.

VICTROLAS ortofónicas a plazos, 9 pesos mensual. Autopianos $575. Pianos $198. Cambiamos Victrolas antiguas por modernas ortofónicas. Pianos de alquiler, gran taller de reparación de pianos. M. G. Salas, San Rafael 14, Teléfono A-4368. E 2693 Ind 19 nv

VENDO magnífico piano Jevart de la casa Stowers, completamente nuevo; un juego de comedor de caoba y bronce muy fino. Victrola Víctor grande, con discos. Un juego de cuarto meple; uno de sala color marfil muy fino, 8 piezas; por no necesitarlo. I-2939. Estrada Palma num. 105. No eepsculadores. S 1670 5 mz.

HOY mismo puede usted tener este piano en su casa; es admirable y encantador, suficiente para llenar su sala de hermosura y belleza; único modelo en Cuba y es marca famosa; no crea en palabra, véalo y convénzase. Lo doy barato ,en Dragones frente teatro Martí, bajos. 10104 8 mz

INSTRUMENTOS DE MUSICA

PIANOS y Pianolas de absoluta garantía, casi regalados; véalos y convénzanse. Facilidades de pagos La Predilecta, San Rafael 141, casi esquina a Oquendo. S 1639 30 mzo.

SE vende una grafonola Columbia de muy poco uso, con su mesa-estante para los discos y 43 discos nuevos. Informan: Tejadillo 17, a todas horas. 10216 5 mz.

PIANOLA eléctrica se compra y se da en pago vestidos acabados de llegar de París. Prado 36, bajos. 9949 5 mzo.

(R) MAQUINARIAS

SE DESEA adquirir una máquina de uso para perforar pozos. Dirigirse Nueva Compañía Azucarera Gómez Mena, Manzana de Gómez 238. Tel. M-1160. 10375 9 Mz.

PRODUCTOS STEINER

Molinos de café y picadores de carne eléctricos. Los mejores del mercado. Nuevos modelos, precios económicos. Maquinaria de panadería Read. Tostadores de café Royal. Industrial Machinery Co. San Ignacio 12. Teléfono M-9030. Habana. 10055 31 mz.

(S) MUEBLES Y PRENDAS

(51)—Compra

MUEBLES A PLAZOS Y EN ALQUILER

Compramos toda clase de muebles finos, también hacemos cambio. Llame al teléfono -5820 "La Comercial", Neptuno número 153, entre Escobar y Gervasio. Las ventas para el campo no pagan envases. S-1393 1 Ab.

(52)—Venta

LIQUIDACION VERDAD

Setenta distintos modelos de registradoras, 20 por ciento en ventas al contado hasta 120 días. Doy plazos, hago cambios. No atiendo charlatanes preguntones. Campanario 89. 10564 2 mzo.

SE VENDE una cama camera con barra de bronce en 9 pesos. Velázquez número 1 esquina a San Joaquín. 10504 5 mz.

JUEGO comedor nuevo, cuatro piezas. Costó mil pesos; se vende barato por embarcar familia. De 1 a 6. Flores 113, altos, Víbora, entre Cocos y Encarnación. Teléfono I-5473. 10634 7 mz

SE VENDEN dos juegos de sala, completos, y un juego de comedor, moderno, compuesto de un aparador, un auxiliar, una mesa, 10 sillas, dos butacas y una vitrina. Todo en perfectas condiciones. Se venden por estar realizando obras en la casa y necesitarse el local que ocupan. Se venden baratos y con facilidad de pago si se trata de personas solventes. Pueden verse a todas horas en N esquina a 21. Casa Crusellas. Informan en la misma. 9591 5 mz.

COMPRO muebles de todas clases; pago bien. Telef. U-4352. 10257 6 mz.

AVISO: Se venden 5 máquinas Singer, 4 y medio gabinete; y una cajón 3 son de ovillo hay una nueva y dos casi nuevas. Precio, $30 $27 $26 $17 $12, aprovechen ganga. Bernaza 8 La Nueva Mina. Telef. 3662. 10208 7 mz.

VENDO juego de comedor regio de caoba encerado ,estilo Arabe, mandado a hacer, doce piezas, como nuevo; costó 600 pesos; se da en 225 pesos. Dirección: teléfono A 9335. 9965 6 mzo.

LA ESPECIAL"

La mueblería más grande y mejor surtida de toda la República. Salón de exposición y ventas. Neptuno número 159, entre Escobar y Gervasio. Muebles fabricados y exportados para el gusto más refinado: en "La Especial" pueden adquirir muebles a plazos y en alquiler. Hay juegos de cuarto en caoba de tres cuerpos con filete de bronce; juegos idem esmaltados en dos tonos policromados y dorados; juegos idem esmaltados y decorados en todos colores; juegos de caoba y bronce; juegos de señoritas esmaltados, policromados y decorados. Juegos de comedor estilo "Renacimiento", idem estilo Adans, idem Inglés, idem con filetes en todos estilos y a todos precios. Juegos de sala estilo "Luis XVI" dorados y con gobelinos; juegos esmaltados y policromados de todos precios. Juegos de sala con filete de bronce muy finos, idem en otros estilos, juegos de recibidor tapizados y de rejilla a todos precios; también los hay de mimbre muy baratos. Sillones de mimbre de todos estilos y precios; mesas escritorios de todos tamaños; libreros de dos y tres hojas; sillas giratorias, juegos de oficina. Neveras de todos estilos y tamaño. Juguitos de niños esmaltados. Crees-Long tapizados y de mimbre. Lámparas de pie muy finas y muy baratas, idem de sala, saleta, cuarto y y comedor. Reloj de pared; idem de pie. Espejos dorados idem vitrinas, Sillones de portal de todos estilos, sillas de coche idem de colegio, sillas de tijera. Paravanes, alfombras de sala, saleta y cuarto, maceteros de todos estilos y precios camas de hierro y camitas de nios desde la más barata a la más fina. Sombrereras, perchas de árbol, cestos de ropa, fiambreras finas y corrientes, sillones de niño de caoba y mimbre. En piezas sueltas: escaparates de lunas, idem sin luna, camas, coquetas, cómodas, chiffonier chifo-Rober; mesas de noche aparadores, auriliares, vitrinas; mesas de correderas, mesas d emáquinas, mesas de teléfono y sillerón de toda clase y otros muchos art6culos que no se detallan aquí. Fíjese bien que "La Especial" le hace a usted cualquier juego o muebles de encargo sin que tenga que hacer anticipo alguno. Hacemos ventas para el campo sin cobrar embalaje; damos facilidades de pago guardando la más absoluta reserva. También alquilamos muebles desde la más humilde cama de hierro hasta una lujosa residencia. Haga una visita a esta acreditada casa y saldrá complacido por su mercancía erquisita y sus precios íntimos. No se confunda.

LA ESPECIAL"

Neptuno número 159, entre Escobar y Gervasio. Teléfono U-5620 y Apartado número 2291. S-1695 1 Ab.

SE ARREGLAN MUEBLES EL ARTE

Taller de reparación y reconstrucción de muebles, envases y embarques. Especialidad en pinturas, barnices y tapicería. Calle I número 9, casi esquina a Calzada. Telf. F 2312. S 1449 23 mzo.

MUEBLES EN GANGA

Gran surtido en juegos completos y piezas sueltas, juegos de cuarto 70 pesos; comedor, 75 pesos, sala o recibidor, 45 pesos, escaparates, 10 pesos con lunas 23 pesos; camas a 7 pesos, cómodas 10 pesos, seis sillas y dos sillones, 15 pesos; sillas sueltas a 1.50; sillones $2.50, mesas correderas 6 pesos y otros que no se detallan a los precios mencionados; también se compran y cambian en

"LA PRINCESA"

Ran Rafael 107. Teléfono A-6926. E 2777 Ind 1 de

MUEBLES Y PRENDAS

GANGA por embarcarme vendo escaparate, cama, sillas, sillones y una cama todo muy barato. Santiago 18 entre Salud y Jesús Peregrino. 10309 5 Mz.

VENDO juego sala tapizado francés, otro caoba con espejo; máquina Singer ovillo central, cómoda moderna máquina escribir antigua. Gervasio 35 letra A altos. 10290 6 mzo

LAMPARAS EN GANGA

Se vende una lámpara de sala de bacarat, muy fina, en $300.00. Una lámpara de comedor. Una lámpara de pie de bronce, en $100, mármol de Verona, en $80.00. Puede verse en la Casa Vilaplana. O'Reilly y Villegas. E 4 Ind. 1 En.

¿QUIERE USTED CAMBIAR?

sus muebles? Llame al teléfono M-7775 o I-6854 y será bien atendido. Nota: Se fabrican muebles de todas clases en talleres propios y se vende a mueblistas. 9783 5 mz.

JOYAS Y MUEBLES

Rosetas dobles, solitarios para señora y caballero, joyería de todas clases en oro, platino y brillantes; muebles en juegos y sueltos; ropas de todas clases; toda muy barato por ser de ocasión. La Sociedad, casa de préstamos. Suárez 34. Teléfono A 7589. S 1636 20 mzo.

PARA MUEBLES BARATOS DIAZ Y CHAO PRESTAMOS Y MUEBLES

Liquidamos a precio de verdadera ganga todas las existencias en juegos de sala, recibidor, comedor y cuarto, neveras, sillones, camas y toda clase de muebles, a plazos y al contado. Los compramos de uso pagándolos más que nadie. Facilitamos dinero en todas cantidades con módico interés; visite esta casa y se convencerá. Neptuno números 197 y 199, Teléfono U-5154. 8528 21 ab.

SE LIQUIDAN juegos de cuarto, archivos, cajas de caudales, máquinas de sumar, escribir y neveras. Aguiar número 42. 10119 5 mz.

LIQUIDACION DE MUEBLES

Pianola Aoeleans, nueva, juego sala tapizado, recibidor nuevo, comedor, nevera redonda, mamparas, camas, lámparas, se alquila la casa por tener que embarcar. Villegas 11, bajos. Tel. A-9328. 9516 6 mz.

ESMALTO neveras a fuego, garantizo mi trabajo como de fábrica. Hago serpentinas, esmalto, decoro barnizo, tapizo toda clase de muebles. Especialidad en mimbres. Aniceto Calvo, Villegas 83, Teléfono M-8692. 8913 23 marzo

MAQUINAS SINGER

Se venden dos de ovillo en Amistad 52, altos. 9388 12 my

QUIERE VENDER SUS MUEBLES?

Llame al Teléfono M-1129.

LA CASA DE CANGAS

Esmalto, barnizo y tapizo, envases y arreglo toda clase de muebles. Especialidad en colores. Esmalto neveras y mimbres. Compro muebles y vendo muy barato. Sitios número 4. Teléfono M-1129. S 1209 14 mz.

MUEBLES

Fabricados e importados para el gusto más refinados. Pueden adquirirse a plazos y en alquiler en el almacén importador de muebles y casa de préstamos "La Nueva Especial", Neptuno número 191 y 193. Teléfono U-5010 al lado del café El Siglo XX. Nota: Las ventas para el campo no pagan envase. S 863 7 mz.

"LA NUEVA ARGENTINA"

Casa de Préstamos, interés desde el 1 por ciento. Liquidación de prendas procedentes de empeño por la mitad de su valor. Neptuno número 179. U-5956. S 861 7 mz.

PARA OFICINAS Y DE OCASION

Bufetes planos y de cortinas. Archivos, cajas archivos, máquinas de escribir. La Hispano Cuba, Villegas 6. Losada. A-8054.

DINERO

No reparamos intereses. Prestamos sobre alhajas y objetos de valor.
LA HISSPANO CUBA
Villegas 6, por Avenida de Bélgica, antes Monserrate. Teléfono A-8054.

DE OFICINAS

Compro. A-8054. Bufetes planos y de cortinas, Archivos, cajas archivos, libreros, máquinas de escribir. La Hispano Cuba. Losada. Villegas 6. A-8054. E 2799 Ind. 1 nov.

CASA ANGEL M. GARCIA

Taller de dorar muebles y objetos de arte, doramos con oro 18 y 22 kilates. Decoramos salones particulares y sociales, en todos los estilos y gustos; se dan presupuestos y hacemos muestras. Tenemos garantías de las mejores casas comerciales y particulares. San Miguel 158, antiguo. Telf. U 5376. S 965 5 mrzo.

LA SEGUNDA COMPETIDORA

Préstamos y almacén de muebles. Se realizan grandes existencias de joyería fina, procedente de préstamos vencidos, por la mitad de su valor. También se realizan grandes existencias en muebles de todas clases, a cualquier precio. Doy dinero con módico interés, sobre alhajas y objetos de valor, guardando mucha reserva en las operaciones. Visite esta casa y se convencerá. San Nicolás, 250, entre Corrales y Gloria. Teléfono M-2875.

RUFINO G. ARANGO

Se compran y cambian muebles y Victrolas, pagando los mejores precios. E 1759 Ind 1 ag

(T) PERDIDAS

PERDIDA de un manojo de llaves entre Castillo y Pila; se gratificará bien al que lo entregue en La Principal, Monte número 322. Teléfono A-6519. 9392 5 mz.

EN LA calle 25 y B, se ha encontrado un perro negro de lana, parece Maltés. Informes F-1767. 10532 6 mz.

PERDIDA, jueves por la tarde, probablemente dejada en automóvil libreta de apuntes, sin valor, pero útil al dueño. Se agradecerá y gratificará devolución a Gervasio 115, altos. 10630 5 mz

SE SUPLICA a la persona que haya encontrado el 29 de Febrero en la noche un broche de brillantes con un gran zafiro oriental a la entrada o dentro del cine Prado, lo devuelva al Vedado, Línea 186, esquina a I, y será largamente gratificado. 10346 5 Mz.

A SU DUEÑO: Una paloma con un anillo numerado en una pata, ha sido recogida en Oficios No. 2, apartamento núm. 28. 10426 5 mzo

(W) COMIDAS

TEJADILLO 17 entre Cuba y Aguiar, casa particular española; se da comida buena y barata a la española y la criolla. Pruébelo y se convencerá. 10655 6 mz

10 CENTAVOS — DE 7 A. M. A 4 P. M.; Y DE 4 A 10 P. M. — 15 CENTAVOS

SOLICITUDES DE TRABAJO: DIEZ CENTAVOS
DEPARTAMENTO DE ANUNCIOS CLASIFICADOS

10 CENTAVOS — DE 7 A. M. A 4 P. M.; Y DE 4 A 10 P. M. — 15 CENTAVOS

M.E.C.D. 2016

LA ESPAÑA DE HOY

Brindis a Rafael Armada y a Todos los "Hispanófilos"

Por MANUEL AZNAR

Mi querido Rafael Armada: Si ayer hubiese podido permanecer con usted y con sus amigos hasta el final del almuerzo que se sirvió en el "Campo Armada", habría querido brindar así:

"Tuve el honor, amigos míos, de presidir hace algo más de dos años en el "Club Deportivo Hispano-América" una Junta General convocada para comunicar a los socios la compra de terreno con destino a un campo de sport. Os confieso que a pesar de ser yo quien firmó no sé qué documento y entregó el primer cheque al vendedor, tuve casi por quimera aquel propósito de Rafael Armada y de los "hispanófilos". Veía, eso sí, que en los ojos de todos brillaba la chispa inconfundible del entusiasmo y que los espíritus estaban magníficamente dispuestos para emprender la ruda tarea. Pero presentía que las dificultades habrían de ser innumerables, que por la naturaleza misma del asunto, por el costo elevado de las obras y porque nunca falta quien se disponga a consumir sus mejores esfuerzos en lograr el fracaso de las ilusiones ajenas, Rafael Armada y sus huestes deportivas verían muy frecuentemente puesta a prueba su tenacidad. ¿Triunfarían al cabo? Entonces me permití, dentro de mi conciencia, esbozar algunas dudas. Estoy demasiado habituado a ver quebrarse o desvanecerse en manos jóvenes proyectos admirables. Y si esas manos jóvenes son de la muchachada deportista, aun más. Caracterízase la juventud deportiva de nuestra raza por un ímpetu inicial de presión intensa, y por un abandono de la ruta emprendida apenas encuentra demasiada oposición y resistencia. Hoy tengo que arrepentirme públicamente de haber alimentado aquellas dudas. Estamos ante la realidad bellísima del "Campo Armada"; realidad tanto más asombrosa cuanto que en su elaboración y coronamiento no han tomado parte más fuerzas que las del "Club Deportivo Hispano-América", sin auxilio exterior, sin apoyo de ricos entusiastas, de millonarios generosos, de banqueros, de Instituciones, de Gobierno. Peso a peso, extremando sus posibilidades los que tenían algo, y ofreciendo sus centavos con una emoción extraordinaria los que viven de pobres emolumentos, se ha llevado a cabo esta obra ejemplar. Si no estuviéramos delante de ella, si no presentara por sí misma la prueba de su existencia, pienso que todavía viviríamos dudando.

Pero hay aun algo más. Aceptado el triunfo del entusiasmo "hispanófilo", aceptados los sacrificios de Rafael Armada y de los asociados que preside, ya constituiría bastante victoria un campo modesto, un terreno humilde en el que se hubiera previsto el mínimo de condiciones indispensables para cultivar el hermosísimo deporte del balompié. No es así, sin embargo. He aquí, amigos míos, un campo que podríamos llamar de lujo; un campo en que sobre las condiciones deportivas campean el buen gusto, la elegancia, la confortabilidad y hasta los elementos superfluos—lo superfluo es la delicia de la vida—con que aparece decorado el terreno. Una glorieta trazada y ejecutada con criterio de magnífica amplitud, una decorativa puerta de entrada, el jardín que ciñe el campo amorosamente, los "chalets" para habitación, reposo y baño de los jugadores, la salita de curas para caso de accidente, el rincón arbolado que parece dispuesto para conversar deleitosamente, la valla coquetuela de finca veraniega, y en medio, el campo espléndido, el campo cubierto de fino césped, donde pronto cruzará el balón redondo en todas direcciones. La Naturaleza enriquece esta realidad del campo; porque al fondo se abre ese paisaje típico de la campiña cubana, paisaje que es un alivio para los ojos cansados de ciudad, paisaje encantador, quieto y rico de matices como una estampa geórgica. Tengo la seguridad de que ese panorama en que alzan su fuste gentil y abren su pausado abanico las palmas reales, será—sin que muchos se den cuenta de ello—uno de los atractivos más interesantes para los que asistan a las fiestas deportivas del "Campo Armada". Me recuerda, amigos míos, días de mi adolescencia. Teníamos también nosotros, los socios del "Athletic Club" de Bilbao, allá por los años de 1910 al 1914, un campo llamado "Jolaseta". Estaba situado en un barrio idílico ¡oh maravilla! de las Arenas; el de Neguri. Se llegaba hasta él después de media hora de tren. Allí nos reuníamos todos los domingos tres o cuatro mil personas—la afición al foot-ball era naciente todavía, puede decirse—y poníamos en seguir las peripecias del juego todo el ardor de nuestra muchachez. Pero lo que más me recuerda a "Jolaseta" en este "Campo Armada" es el paisaje en torno; allí también, por encima del juego, la delicia del suavísimo panorama verdi-negro, era uno de nuestros goces más puros.

Permitidme, queridos amigos, que en esta hora jubilosa, levante mi copa para brindar por vosotros. Primero, por vuestro y nuestro Rafael Armada, por este hombre cuyo busto pienso que veamos erguido entre esos jardincillos, florido marco del campo. Por este Rafael Armada, cuyo espíritu es la varita mágica de los milagros; por este Rafael Armada que ha podido trazar el campo deportivo más bello de Cuba; por este Rafael Armada que ha sabido asombrarnos y que ha tenido la virtud, rara vez concedida al hombre, de suscitar entusiasmos puros, de congregar corazones absolutamente dispuestos al sacrificio por un ideal, y que se ha entregado, él mismo, por entero a ese ideal hasta el punto de casi olvidarse del resto de su vida. Brindo también por la legión de "hispanófilos", sin los cuales, los afanes de Rafael Armada hubieran sido fuerza perdida en el viento, clamor apagado en el desierto de la indiferencia. Por esos "hispanófilos" que merecen ver rematada su labor en una victoria perduradera, sin tacha y sin amargura, en la victoria que supone ver a su Club cada día más grande y más feliz. Brindaré también por las demás sociedades foot-ballísticas, representadas aquí en sus Presidentes. Y hago votos por que en todas ellas se cumpla el destino triunfal. Por la pujante y recia "Juventud Asturiana", llamada a magníficas jornadas, por el gran "Fortuna", ese Club al que tanto debe el deporte en Cuba, por el "Club Deportivo Centro Gallego", esperanza indiscutible de nuestro sport, por el combativo y fuerte "Iberia", plantel de campeones, por el "Olimpia", cuyo nombre y cuyos hombres me son queridos por todo lo que han sabido hacer y por lo que se disponen a hacer en lo sucesivo; brindo por el "Cataluña" y el "Baleares" a los que deseo conocer más completamente de lo que hasta ahora me ha sido dado; por todos los Clubs, en fin, que están preparando la gran generación de foot-ballistas del mañana. Y ahora, un saludo a los cronistas, aquí presentes, y a los cronistas ausentes, cuya colaboración es tan preciosa para la vida de los deportes que yo os pido, creyendo haceros en esta indicación un servicio, que la cultivéis amorosamente, muy celosamente, calibrándola en lo que vale, y rodeándola del más delicado afecto de vuestro corazón. Hago votos, finalmente, por la grandeza de todos los Clubs, por la cordialidad entre cubanos y españoles, ya que todos ponen igual anhelo en este sport, y por que la ventura colme la vida de los aquí presentes."

Esto, o cosa parecida, habría querido decir yo, querido Rafael Armada, si hubiese podido permanecer junto a ustedes durante el almuerzo servido en su admirable campo. Pero ya que no pude hacerlo, se lo envío desde aquí con un fuerte abrazo de amigo y con un "hurra" para celebrar el más brillante "goal" que ha marcado en su vida el "Club Deportivo Hispano-América".

DOS AVIADORES ESPAÑOLES TRATAN DE BATIR EL RECORD DE DISTANCIA

LOS CAPITANES IGNACIO JIMENEZ Y FRANCISCO IGLESIAS COMENZARON LAS PRUEBAS EN UN AVION ESPECIAL

El aeroplano que usarán es un sesquiplano de doce metros de largo y tres y medio de altura, equipado con un motor Hispano-Suiza de 600 caballos de fuerza y doce cilindros

SE PROPONEN LOS DOS AVIADORES HACER RUMBO A ORIENTE LLEGANDO A BOMBAY U OTRO LUGAR

Calculando un consumo de 44 litros de gasolina por cada cien kilómetros, el radio de acción del sesquiplano es de 8.000 kilómetros, distancia no alcanzada aún por ninguno

MADRID, marzo 4. — (UP). — Los aviadores españoles capitanes Ignacio Jiménez Martín y Francisco Iglesias y Braga, se proponen batir el record mundial de larga distancia antes de fines del presente mes, según anticipamos ayer, y ya han comenzado las pruebas del aparato en el aerodromo de Getafe.

Partiendo de Madrid en un nuevo sesquiplano, especialmente construído para ellos, tienen la intención de hacer rumbo a oriente, y, con vientos favorables, esperan llegar a Bombay, en la India Inglesa, o a algún otro punto del Extremo Oriente.

AUDAZ INNOVACION EN LA AERONAUTICA

El aeroplano en cuestión tiene doce metros de largo y tres metros y medio de altura, con una extensión de alas de 16 metros y 52 metros cuadrados de superficie. Descargado este avión, pesa dos toneladas, y completamente cargado 5.100 kilogramos; esto es, algo más de cinco toneladas. Esta carga representa, pues, 98 kilogramos por metro cuadrado y 8 kilogramos por caballo de potencia.

Está equipado con un motor Hispano-Suiza de 12 cilindros y 600 caballos de fuerza, que alimentan dos carburadores, y dos magnetos producen la ignición. Todo el aeroplano es de metal, excepto la envoltura de las alas y del fuselage, que es de seda impermeable.

El combustible que emplea el sesquiplano es una mezcla de gasolina con el 20 por ciento de benzol. La carga de combustible es de 4.125 litros (más de mil galones) de los cuales 3.750 litros están contenidos en un gran tanque situado frente al piloto y cruzado por el fuselage, lo que constituye una de las más audaces innovaciones en la técnica aeronáutica de nuestros días. El resto de la gasolina va en dos tanques colocados sobre las alas.

El tanque de la gasolina puede vaciarse en muy corto tiempo en pleno vuelo por medio de una gran válvula que puede abrirse desde la cabina del piloto. Después, si el tanque vacío se cierra inmediatamente, puede permitir al aeroplano que flote en la superficie del agua en el caso de que se vea precisado a descende sobre el mar, sin hundirse.

8000 KILOMETROS DE RADIO DE ACCION

Calculando un consumo de 44 litros de gasolina por cada cien kilómetros, el radio de acción del sesquiplano es de 8,000 kilómetros, distancia no alcanzado aun por ninguna otra máquina aérea.

El motor va provisto de un sistema de enfriamiento por el agua, y para protegerlo a su paso por zonas frías el radiador tiene unas ventanillas ajustables, que pueden abrirse y cerrarse por el piloto. El aparato, que tiene dos asientos, lleva doble timón y doble número de aparatos de observación. La orientación la indica un compás hidráulico.

Solamente existen actualmente dos aeroplanos de este tipo en España y uno en Francia. El primero que se construyó fué para el vuelo desde Bruselas al Congo Belga y quedó destruído al chocar contra una montaña por causa de la niebla.

Otro de los aeroplanos del mismo tipo, construído para los capitanes Barberán y González Gil, que deseaban realizar un vuelo sin escalas desde Sevilla a la Guinea Española, atravesando todo el desierto de Sahara, recibió tales averías que no fué posible repararlo a tiempo para que los aviadores llevaran a cabo su propósito.

Estos aeroplanos se hicieron en Getafe, cerca de Madrid, por la Sociedad de Construcciones Aeronáuticas, fábrica que comenzó con capital privado y que se ha consagrado exclusivamente a la construcción de aeroplanos militares. Toda la maquinaria y las diferentes partes y accesorios se hacen en esa fábrica. Los ingenieros son todos ellos españoles y pertenecen a la aviación militar.

QUIENES SON LOS DOS AVIADORES

Los capitanes Jiménez e Iglesias prepararon dos vuelos para su intento de batir el record mundial de distancia. Uno fué desde Sevilla a Cabo Juby, en Río de Oro, Costa occidental africana. En aquella ocasión se vieron forzados a aterrizar en Safi, Marruecos francés, a su regreso de Cabo Juby a Sevilla, por haber recibido averías la bomba de agua. El otro vuelo, que había de ser desde Sevilla a Casablanca, pasando por todo Marruecos, y regreso al punto de partida, no pudo llevarse a cabo debido a las malas condiciones meteorológicas que encontraron los aviadores.

El capitán Jiménez, considerado como uno de los mejores pilotos de España, cuenta 29 años de edad. Ingresó en el Cuerpo de Infantería en 1914, pero desde 1919 ha prestado servicios en aviación. Casi toda su práctica como piloto la ha ganado en Marruecos, durante la guerra los rifeños, y actualmente está destinado en Melilla. Recientemente, hizo un vuelo sin escalas desde Madrid a París y regreso, y aun más recientemente dió una vuelta completa a la periferia española con solo dos etapas. El capitán Jiménez posee la Medalla de Sufrimientos por la Patria en recompensa a las heridas que recibió en la campaña africana. Ostenta también con tres cruces del Mérito Militar.

El capitán Iglesias, tiene 27 años de edad. Ingresó en el Cuerpo de Ingenieros en 1918 y desde 1922 ha servido en la Aviación. Tiene también el título de piloto, pero se ha especializado en trabajos de observación. Fué ascendido a capitán en agosto de 1927.

Los dos aviadores apenas hablan de su proyectado vuelo. Se limitan a expresar la mayor confianza en el aeroplano, y a pesar de los fracasos que han acompañado a los otros sesquiplanos del mismo tipo, están seguros de establecer un record mundial, no tanto para honra propia como para gloria de España. Muy modestos los dos, están saturados de los entusiasmos de la juventud y tiene absoluta fe en su proyecto.

COMIDILLA

ESTUDIANTINA

Yo conocí a **Tigre-Juan**. Fuí su amigo; un amigo honorario sin pizza de horon. Le debo algunos libros y algunos ochavos que le manejé a la bandolera. Entonces era moda ser pícaros los estudiantes, y "nosotros" lo éramos con todo el rigor que la moda manda. El caballo de Atila comparado con nosotros, era un gusano de seda... Donde nosotros poníamos el pie, dejábamos el tacón clavado.

La Tolona, era un **Tigre-Juan** con faldas, como **Tigre-Juan** era una **Tolona** más bragado; pero no mejor bragado que la **Tolona**. Los dos eran libreros de viejo; los dos vivían en covachas mal olientes y vendían versos, cebada, maíz y otras yerbas. No prestaban ni al Banco; no fiaban ni a su abuela, y por no dar, **Tigre-Juan** no dió las tres boqueadas de la agonía, y se fué para el otro mundo con unos barruntos de existencia. No se conocían. Ambos eran gordazos, hambrones, sedentarios... En el zaquizamí donde tenían la **librería**, comían, bebían y ardían; dormían en el lecho de Maritornes, y olían y no a ámbar. Peor es menealllo.

En su concepto todos los estudiantes éramos "Rinconetes"; pero en realidad éramos "Rinconetes y Cortadillos"... No gastábamos baraja confusa ni cuchillo cachicuerno, ni éramos capaces de "volarle" al **sacris** la bolsa con los dineros de la capellanía; pero cualquiera judiada con destino a **Tigre-Juan** y a la **Tolona** —póngale usté el cuño— nos parecía de perlas y la llevábamos hasta el fin, a la bandolera. Esto no ocurría siempre. Ocurría cuando teníamos las capas empeñadas... Casi todo el invierno de Dios.

La jornada "académica" de Pérez de Ayala, me ha revuelto estas memorias. Pérez de Ayala, no era de nuestra picaresca. Sería entonces "pipiolo", y es posible que you otro "rinconete" le hayamos abollado el bombín a castañazos. Rara habilidad la mía: donde yo ponía el ojo, ponía la castaña, que es poner. Tomo parte en el duelo por Ayala y le canto un gori-gori. No pudo ser académico ahora. Otra vez será. El autor de **Tigre-Juan** tiene derecho a la sede ilustre y a sentar sus posas literarias donde el más pintado pose.

Pero dice Manolo Aznar que Ayala es un "rebelde"... Tate, tate golloneicos. Por rebelde, no fué **Clarín** a la Academia, y **Clarín** fué uno de los hombres más cultos de su siglo; por rebelde no posó en la Academia Antonio de Balbuena, endemoniado **Juan de Escalada**, con una tirriamirria a los académicos, y a los duques que hizo de sonreír a media humanidad. La literatura sumisa se aprecia más. Los archivistas y los bibliófilos son más útiles allí donde se vive de los pergaminos. Amezúa, venció porque debía vencer. No es buen escritor.

Ultima ratio

Alégrese Pérez de Ayala. Su derrota le ha librado de un triunfo pasado por agua. **Clubs** de la Argentina y **Clubs** de la Habana, han roto una lanza por **cable** apoyando la candidatura del novelista de Oviedo... No hay derecho; pero lo peor de este inconsulto e insólito caso, es que se cablegrafió a Primo de Rivera pidiendo para Pérez de Ayala el sillón de la Academia. No pudo ser. Por primera vez el dictador no se sintió Primo, y no forzó a los académicos. Si los forzó y ellos sacaron fuerzas de flaquezas, miel en hojuelas... La fortaleza de la Academia de la Lengua se manifestó gallardamente en exitación de que Pérez de Ayala penetrara en el recinto amurallado bajo la denominación de Académico ultramarino.

El sillón, bien vale una misa; pero antes de ser "ultramarino" vale más sentarse en el suelo y esperar. Clarín y Balbuena todavía están en el banco de la paciencia. Mientras tanto, escriba Pérez de Ayala el libro de **La Tolona** y que la gatada le sea leve. Amezúa me gusta por lo mismo que le gustaba a la cañí un novio sin relieve: por lo "desinificante".

Atanasio RIVERO.

España Establecerá Pronto el Impuesto Unico Sobre la Renta Para Sanear la Hacienda y Hará Préstamos a la Exportación

SE INTENSIFICARA AHORA LA PACIFICACION EN MARRUECOS

MADRID, marzo 4. (UP).—En una entrevista concedida por el General Primo de Rivera a un redactor de "El Noticiero del Lunes", sobre el acuerdo de Tánger, el jefe del Gobierno expresó su satisfacción por las excelentes relaciones hispano-francesas, calificando de muy importante la desaparición de uno de los puntos flacos de la ansiada estabilidad definitiva de Marruecos, que no podía establecerse por carencia de medios propios para prevenir y reprimir las conspiraciones y agresiones organizadas en la zona internacional.

El nuevo acuerdo, afirma el General Primo de Rivera, unido a la colaboración vigilante de las autoridades franco-españolas, permitirá que se dedique toda la zona de Marruecos a la organización pacífica, descargándose el espíritu público de España de una honda y vieja preocupación.

En estos momentos, como en aquellos otros afortunados para Marruecos de los años 1925 y 1926—continuó Primo de Rivera—mi pensamiento vuela hacia los españoles que fuera de la Patria la aman intensamente, y hacia los hispanoamericanos que desean y comparten nuestras satisfacciones, deseándoles lo más puro de mis sentimientos.

"No es procedente que los periódicos oficiosos extremen los elogios en esta ocasión: pero como Jefe del Gobierno no puedo callar que los han merecido el Embajador de España en París, señor Quiñones de León, el director de Marruecos, general Jordana y el presidente de la primera delegación, señor Aguirre de Cárcer, pues con auxiliares de tal valía, por modestas que sean las cualidades que tenga el jefe del Gobierno, éste puede sacar adelante los problemas que preocupan al país y ayudarle a sobrellevar unos lustros la pesada carga de gobernar.

"Personalmente, estoy contento de los resultados, esperando que los coronará un acuerdo internacional más amplio, que hará figurar nuevamente a España en el concierto de las grandes naciones, para mantener en éste su característica de pueblo moderno y amante a la paz del progreso."

Finalmente, el general Primo de Rivera expresó la satisfacción que le ha producido el acto universitario de este mediodía, que señaló la cariñosa comprensión recíproca del Gobierno y de los elementos universitarios, quienes han demostrado que no sienten ningún desvío hacia el regimen, proclamando una adhesión razonada y razonable, no incondicional ni humillada, y propia para servir a la ciencia, a la patria y al orden.

RESULTO GRANDIOSO EL HOMENAJE DE LOS CATEDRATICOS UNIVERSITARIOS ESPAÑOLES AL GRAL. PRIMO DE RIVERA

Primo de Rivera dijo en su discurso que no pretende ser maestro de ciencia sino de patriotismo y que los profesores deben ver en sus discípulos a los ciudadanos, fortalecer su espíritu patriota

MADRID, Marzo 4. (UP).—Hoy se ha celebrado el banquete organizado por los catedráticos españoles en honor del general Primo de Rivera, del presidente de la Asamblea Nacional, señor Yanguas, y del ministro de Instrucción Pública y Bellas Artes, señor Callejo, en señal de agradecimiento por la reforma universitaria que ha acometido el Gobierno. Asistieron representaciones de todas las universidades y facultades españolas y la mayoría de Rectores, así como numerosos catedráticos y profesores. El total de comensales llegaba a cien.

El catedrático de la Universidad de Salamanca, señor Alcaina, ofreció el banquete haciendo resaltar la labor del ministro de Instrucción Pública en pro de las universidades, la cual califica de redentora, española y racional y esperando que la implantación de la reforma resultará permanente. Agregó que el espíritu nuevo que necesita España, lo formarán las universidades, cuyos catedráticos coadyuvarán a realizar la transformación, colocándose al lado del Gobierno en cuanto represente enaltecimiento para la Universidad, la cual, con la reforma, adquirirá su antiguo esplendor.

LA UNIVERSIDAD, TEMPLO DE LA CIENCIA

El ministro de Instrucción Pública, que ha sido hasta su designación como miembro del Gobierno, catedrático de Derecho Natural, agradeció el homenaje, diciendo que no lo merece, por cuanto considera como obligación todo cuanto representa enaltecimiento de la enseñanza. Agrega que el estudio de la reforma ha encontrado máximas facilidades, especialmente en el general Primo de Rivera que fué quien colocó el primer jalón de la reforma concediendo personalidad jurídica a la Universidad.

Continuó diciendo que la reforma que ahora se inicia remozará la Universidad, la cual dejará de ser centro burocrático para convertirse en el templo de la ciencia. Recuerda la responsabilidad que echa sobre los hombros de los catedráticos la reforma y recomienda a éstos que se unan con el único propósito de formar el verdadero espíritu universitario.

Propone que anualmente se reúnan los catedráticos en un acto análogo al que se celebra, para cambiar impresiones acerca de las mejoras alcanzadas por la reforma. Se muestra optimista en lo que al porvenir de la universidad respecta y dice que el Gobierno le otorga la máxima predilección y el Rey Alfonso la más preferente atención, como lo demuestra la creación de la Ciudad Universitaria de la Moncloa.

GOBIERNO DE UNIVERSITARIOS

El marqués de Estella hace uso de la palabra a continuación para dar las gracias por la invitación para que presidiera el acto. Recuerda el cariño que sintió siempre por la Universidad, como lo demuestra el hecho de que al formar la lista de ministros puso singular empeño en rodearse de universitarios, como lo son Callejo, Yanguas, Galo Ponte, Calvo Sotelo y Auños.

Sigue diciendo que se considera universitario, por cuanto ostenta el título de doctor in honoris causa de la Universidad de Salamanca.

Agrega que siempre se propuso enaltecer la universidad, encontrando facilidades para su empeño en el Rey Alfonso, que hace mucho tiempo acariciaba la idea de la creación de la Ciudad Universitaria a la que dedicó todos los homenajes que España pensaba organizar en su honor con motivo de las bodas de plata de su reinado.

Dice que el sentido de la reforma consiste en mejorar la vida universitaria. Añade que si los ciudadanos están obligados a intervenir en los problemas de la enseñanza, base del porvenir y de la grandeza de España, la obligación resulta mucho más acentuada para los universitarios.

EL PATRIOTISMO DEBE INCULCARSE EN LA UNIVERSIDAD

"No pretendo ser maestro de ciencia—siguió diciendo—sino de patriotismo. Los profesores deben ver en sus discípulos a los ciudadanos, fortalecer su espíritu, inculcarles patriotismo."

Las últimas palabras del general Primo de Rivera fueron acogidas con una prolongada y entusiasta ovación.

El decano de la Facultad de Ciencias de la Universidad Central de Madrid, doctor Luis Octavio de Toledo, habló en nombre de los profesores y alumnos y suplicó al jefe del Gobierno que concediera el indulto a un alumno que, en un momento de obcecación había dado muerte a su novia en la iglesia de San Ginés. Agregó que el alumno cumple actualmente la condena, arrepentido del mal que había causado.

El marqués de Estella ofreció recomendar el indulto al Ministro de Gracia y Justicia, siendo premiadas sus palabras con otra ovación.

LA TIMIDEZ CARACTERISTICA DEL PRODUCTOR ESPAÑOL HACE PRECISO EL PRESTAMO, COMO EN OTROS PAISES

El Ministro de Hacienda, Calvo Sotelo, dice en una entrevista que reconoce que la implantación del impuesto sobre la renta será laboriosísima para la Asamblea, pero será muy equitativo

TOMO POSESION DE SUS CARGOS EL COMITE DESIGNADO PARA LA FERIA DE GIJON

Por el puerto de Valencia se ha exportado durante el mes de febrero la cantidad de seis millones 50.000 kilogramos de arroz.—En Gijón se exportaron 11,895 toneladas de carbón

MADRID, marzo 4. U(P.) — El ministro de Hacienda, señor Calvo Sotelo nos manifiesta que para llegar a la nivelación de los presupuestos españoles se propone intensificar la recaudación y los servicios administrativos en beneficio del fisco y del contribuyente en particular, a cuyo efecto prepara un proyecto de ley estableciendo el impuesto único sobre la renta "el cual—siguió diciendo—servirá para lograr el total saneamiento de la Hacienda española".

El señor Calvo Sotelo hablónos de esta manera:

"La reforma, ya implantada, de la primera tarifa de las contribuciones de utilidades, que grava la renta del trabajo, cuya recaudación ha producido protestas por parte de la masa obrera, es el principio de una orientación francamente degravadora.

"En un régimen democrático de saneamiento de la hacienda, debe tributar, en escala gradual, la renta del trabajo, hasta ahora injustamente exenta. Tengo en estudio el proyecto y espero dejarlo ultimado en breve, así como otro que considero de gran trascendencia para el comercio de exportación. Trátase de completar la reforma del Banco de Crédito Industrial, que autorizó a ese organismo para conceder préstamos comerciales a largo plazo al crédito de la exportación. La timidez característica de nuestros productores hace indispensable este auxilio, que ya se aplica en otros países. La implantación de esta reforma permitirá ensanchar los mercados exteriores para los productos nacionales.

"Espero que la Asamblea Nacional deliberará con todo detenimiento sobre el proyecto de reforma tributaria que crea el impuesto sobre la renta. Inútil es decir que el proyecto tiene la mayor trascendencia y alcance. Reconozco que la implantación del impuesto sobre la renta será laboriosa y delicadísima, pero estoy firmemente convencido de que constituirá una de las leyes más equitativas entre los ciudadanos".

MUCHO ARROZ EXPORTADO

VALENCIA, marzo 4. (U. P.) — Se ha facilitado una nota a la prensa por la aduana de este puerto, anunciando que durante el mes de febrero que acaba de terminar, se exportaron seis millones cincuenta mil kilogramos de arroz.

LA FERIA DE GIJON

GIJON, marzo 4. (U. P.) — El comité recientemente nombrado para la Feria de Muestras ha tomado posesión de sus cargos, habiendo designado el jurado que premiará el concurso de carteles de propaganda.

12.000 TONELADAS DE CARBON ASTURIANO

GIJON, marzo 4. (U. P.) — Según nota oficial publicada ayer, ha aumentado la salida del carbón por los puertos de Gijón y del Musel. En el mes de febrero salieron 11.895 toneladas.

COMENTASE EL ACUERDO SOBRE TANGER

MADRID, marzo 4. (U. P.) — El periódico "El Debate" de esta capital trata del acuerdo firmado en París por el ministro de Estado francés, Briand, y el embajador español Quiñones de León, acerca del problema de Tánger.

Dice que aunque no ha conseguido España la plenitud de sus derechos, ha logrado lo bastante para seguir cumpliendo sus compromisos en Marruecos. Entiende que el control que ha obtenido el Gobierno español sobre la vigilancia y el contrabando es garantía de pacificación para el protectorado español en Africa.

Considera el periódico que este acuerdo puede servir de epílogo del problema de Marruecos, agregando que en el orden internacional España ha robustecido su prestigio.

Termina diciendo que la firma del acuerdo, realizada ayer en París, se puede calificar de triunfo de la diplomacia, y sus efectos tendrán repercusión, porque el convenio aleja la posibilidad de una complicación internacional en torno a Tánger y contribuirá al reingreso de España en la Liga de las Naciones.

EL HOMENAJE A PRIMO DE RIVERA

MADRID, marzo 4. (U. P.) — La junta organizadora del homenaje al general Primo de Rivera ha publicado una circular pidiendo la adhesión de todos los ciudadanos al acto público que prepara en honor del marqués de Estella.

Hace una ligera reseña de los beneficios que ha obtenido la nación desde que el general Primo de Rivera rige sus destinos y destaca la paz en Marruecos como el hecho más importante de su gobierno.

Hasta ahora, la junta organizadora del homenaje ha recaudado 93.900 pesetas.

LA CORONACION DE LA VIRGEN DE GUADALUPE

MADRID, marzo 4. (U. P.) — El arzobispo de Toledo y Primado de España, monseñor Segura, está organizando las juntas diocesanas para preparar las fiestas que han de celebrar con motivo de la coronación de la Virgen de Guadalupe, a cuya ceremonia asistirá el Rey Alfonso.

Existe el deseo de que la ceremonia aparezca rodeada de la mayor solemnidad y a ese efecto la Casa Real ha brindado su concurso.

UN AVION ALEMAN

MADRID, marzo 4. (U. P.) — Ha aterrizado en el aerodromo de Getafe el aparato Mittelhozer, que, según anunció hoy su piloto, continuará viaje el lunes para Barcelona. En el aeroplano llegaron, además del piloto, el mecánico y varios pasajeros.

EL PESAME DE ESPAÑA A ITALIA

MADRID, marzo 4. (U. P.) El Gobierno de Madrid ha enviado su pésame al de Italia, por la muerte del mariscal Armando Díaz.

El general Primo de Rivera manifestó a los periodistas que el ejército español hubiese designado un representante a los actos funerales que tienen lugar en Roma, no haciéndolo por no haber intervenido España en la guerra europea, lo que la obliga a proceder con gran discreción en esas intervenciones, limitándose a dar el pésame oficial. En todo se ha procedido en la misma forma que cuando el fallecimiento del mariscal Haig, generalísimo que fué de los ejércitos ingleses.

"El ejército español—dijo el general Primo de Rivera,—que sigue en su doctrina el espíritu y la orientación de los grandes ejércitos, siente sinceramente las dolorosas pérdidas de los militares ilustres que en la Gran Guerra elevaron sus nombres a las más altas cumbres de la gloria".

ESTADO DEL TIEMPO

NOTA DEL MEDIODIA DEL DOMINGO

Temporal en la región de los Grandes Lagos, extendiéndose la baja presión hasta Texas y México y alto barómetro en Estados del Atlántico, Antillas, y Océano al Sur de las Bermudas y en porción Noroeste de los Estados Unidos y Canadá. Ola fría avanzando hacia región de Grandes Lagos y Centro de Estados Unidos.

Pronóstico para el lunes: Isla: Buen tiempo. Algún aumento en las temperaturas. Vientos flojos a frescos del Nordeste al Sudeste y de región Sur en mitad occidental. Cielos despejados y quizás en parte nublados en porción occidental.

Observatorio Nacional.

PARTE DEL OBSERVATORIO DE WASHINGTON

WASHINGTON, Marzo 4. (UP).—El pronóstico del tiempo para el lunes, según el Observatorio Meteorológico de esta capital, es el siguiente:

Centro de la costa atlántica: Vientos frescos a fuertes del Oeste y Noroeste, con vientos duros en la región Norte, probablemente, disminuyendo el lunes por la noche. Cielo parcialmente cubierto, precedido por lluvias locales.

Sur de la costa atlántica: Vientos moderados del Sur y Suroeste, rolando al Noroeste y Norte, y haciéndose más frescos en la región Norte. Cielo cubierto y chubascos.

Este del Golfo de México: Vientos moderados del Sur, rolando al Norte; cielo cubierto y chubascos.

Oeste del Golfo de México (Oeste de la longitud 90): Vientos moderados, haciéndose frescos del Norte. Cielo cubierto y chubascos.

Mar Caribe y Paso de los Vientos: Vientos moderados del Nordeste y Este y cielo cubierto con riesgo de lluvias locales.

Disposiciones del Ejército

Viene de la PRIMERA página

cansará la hoja de su sable, con el filo hacia abajo, en el asta de la bandera, a la altura suficiente para que quedan pasar por debajo del ángulo así formado, todos los que van a jurar. El oficial de día hará en seguida las voces de mando necesarias para que los que van a jurar pasen en columna de hileras por debajo del ángulo ya descripto y para que, al pasar el último, vayan a ocupar en columna de a cuatro su primitiva formación.

IV.—Posteriormente continuará la revista con el pase ante el oficial revistador de las fuerzas organizadas al efecto.

USO DE DISTINTIVO

Se ha dispuesto que tienen derecho al uso del distintivo creado por Decreto presidencial número 59, de 1926, los siguientes oficiales del Ejército:

El comandante Antonio Pineda y Rodríguez, M. M., con seis estrellas, por tener más de treinta y cinco años de servicio inmaculado.

Con cuatro estrellas, por tener más de veinticinco años de servicio inmaculado, el capitán Rafael Giraudy y Veranes, M. M.; el primer teniente Pedro Dole y Coello, M. M.; el primer teniente Fernando Suárez y Collado, M. M.; oficiales supernumerarios Manuel Montes y Aculle, M. M.; Fabián Martínez y Reinoso, M. M., y Miguel R. A. Oliva, M. M.

Con una estrella, por tener más de diez años de servicio inmaculado, el comandante médico Alfredo Figueras y Ballester; el capitán médico Carlos Navarro y Hernández, y el primer teniente Nilo Girado y Cotanda.

Sin estrellas, por tener más de cinco años de servicio, el capitán médico Manuel J. de la Torre y Casanova.

LA ORDEN DE HONOR Y MERITO

Se ha circulado a todos los distritos militares de la República, que la Sociedad Nacional Cubana de la Cruz Roja acordó conceder el ingreso en la Orden de Honor y Mérito, con el grado de oficial y la categoría de tercera clase, por los servicios prestados a la institución, al capitán de infantería Gabriel Reyna y Marty y al primer teniente de la Guardia Rural, Francisco Echenique y Marrero.

POR HABER ACTUADO EN LA ACADEMIA MILITAR

Se ha concedido el derecho a usar el distintivo creado por decreto número 1555, de 1924, al capitán de artillería Pablo J. Cantillo e Izquierdo, por haber sido profesor en la Academia Militar más de un año académico.

PREMIO A UN SARGENTO

De conformidad con la indicación del coronel Guerrero, Director del Hospital Militar de Columbia, el Estado Mayor ha dispuesto conceder un premio de cincuenta pesos al sargento de ese Hospital, Antonio Medina y Justiniani, por haber cedido su sangre para la transfusión practicada al soldado Abundio Díaz.

REGRESO A CUBA

Se dispuesto el regreso a Cuba del capitán de artillería Aniceto Sosa y Cabrera, exayudante del jefe del Estado, que se encontraba agregado al Cuarto Regimiento de Artillería de Besancón, en Francia.

INFORME ACERCA DE UN INVENTO

Se nombra en comisión al comandante de artillería Fernando Drigg y Acosta, M. M., y a los capitanes Jacinto Llaca Argudín y Heriberto Sardiñas, para que informen acerca del "cubre-mira" inventado por el segundo teniente Manuel Heres y Hevia.

VARIOS CONSEJOS DE GUERRA

En el Cuartel Moncada, de Santiago de Cuba, se reunió uno que declaró culpable al soldado Marcelino Infante y Torres, del escuadrón número 2 del Tercio Táctico número 3, de un delito de deserción, condenándolo a la pena de un año, seis meses y un día de reclusión temporal, expulsión deshonrosa del Ejército, pérdida de los haberes retenidos, así como de todos los derechos adquiridos en el servicio militar e indemnizar al Estado en $24.90, importe de su conducción del lugar donde se le capturó al lugar donde el Consejo se ha reunido.

—En el propio Cuartel Moncada un Consejo de Guerra declaró culpable al soldado Alejandro Martínez, del escuadrón número 18 de la Guardia Rural, por estar acusado de un delito de hurto de efectos militares, condenándolo a dos meses y veintiún días de arresto mayor, suspensión de todo cargo y del derecho de sufragio durante la condena, expulsión del Ejército, pérdida de todos los derechos adquiridos en el servicio y de los haberes retenidos.

—En el Campamento de Columbia fué condenado a cumplir seis meses y un día de reclusión temporal, el cabo Rodolfo G. Cabrera y Calvo, del escuadrón número 1 del Tercio Táctico número 1, por un delito de insubordinación. También se dispuso su expulsión deshonrosa del Ejército, con pérdidas de derechos adquiridos, haberes y toda clase de asignaciones.

—En el Cuartel Avalos, antiguo de Dragones, se han efectuado últimamente dos Consejos de Guerra: uno que condenó al sargento Germán Niceza y Ríos, del cuerpo de ingenieros, por un delito de estafa, a sesenta días de encarcelamiento, pérdida de las dos terceras partes de su haber durante el tiempo de la condena y reducción a las filas, e indemnizar a los soldados Octavio Carvajal y Aparicio y Osilio Rodríguez, con ochenta centavos al primero y con un peso sesenta centavos al segundo. También de indemnizar el acusado al soldado Eduardo López y Quintana, con un peso sesenta centavos. El otro Consejo declaró culpable de otro delito de estafa al mismo sargento Germán Nicieza, condenándolo a 120 días de encarcelamiento y reducción a las filas y pérdida de las dos terceras partes de su haber, así como a indemnizar al soldado Osilio Rodríguez, en la suma de cinco pesos.

LICENCIAMIENTO

Ha sido licenciado del servicio militar el soldado Cándido Collazo y Reinoso, de la segunda compañía del batallón número 2 de artillería de costas, de conformidad con sentencia del Consejo de Guerra que lo condenó por un delito de hurto.

MR. SAPP

Viene de la PRIMERA página

enviado desde Santiago de Cuba por el señor Brache, Secretario de Instrucción Pública de Santo Domingo, y miembro que fué de la Delegación de su país a la Conferencia Panamericana:

"Presidente República.—Habana.—Al regresar a mi Patria me llevo un profundo sentimiento de admiración y gratitud hacia usted."

EN MEMORIA DE C. ZEQUEIRA

El Presidente de la República acaba de ser invitado por el Club Cubano de Bellas Artes, para que asista al acto de la ofrenda floral que se llevará a cabo en el cementerio de Colón, a las cuatro de la tarde del próximo martes, en memoria del doctor Cuevas Zequeira, primer presidente de dicho Club.

EN HONOR DE LOS DELEGADOS AL CONGRESO DE LA P. LATINA

El señor Presidente de la República ha sido invitado por nuestro Director, el doctor José I. Rivero, para el banquete que se ofrecerá en los salones del DIARIO el día 7 de Marzo a las nueve de la noche, en honor de los Delegados al Congreso de la Prensa Latina.

LOS AVIADORES COSTES Y LE BRIX

DETROIT, marzo 4. (UP.)—Diedonne Costes y Joseph Le Brix, los dos famosos aviadores trasatlánticos franceses, llegaron hoy a esta ciudad procedentes de Sharpsville, en Pennsylvania, de paso hacia Chicago y San Francisco.

La pareja piensa salir el lunes en dirección a Chicago, y cuando llegue a la costa del Pacífico el aeroplano será embarcado hacia Tokío, ciudad de la que seguirán vuelo hasta París.

Los aviadores tuvieron que descender en Sharpsville por averías en el motor.

TREN DIRECTO A CIENFUEGOS

En este tren salieron anoche:

El doctor Enrique Alonso Pujol, que se dirigió a Pedro Betancourt. A Aguada de Pasajeros: José A. Barreal. A Cienfuegos: José T. Majón e hija.

EL DR. AGRAMONTE EN EL CONGRESO CLINICO NORTEAMERICANO

NUEVA ORLEANS, marzo 4. (UP). El lunes por la tarde se reunirán en esta ciudad numerosos médicos notables de todo el mundo para inaugurar el Congreso Clínico Anual del Colegio Norteamericano de Médicos. Entre los principales miembros de la profesión presentes estarán el doctor Julius Bauer, de Viena, muy conocido en todo el mundo por sus escritos y sus enseñanzas, y el doctor Arístides Agramonte, ex-Secretario de Sanidad de Cuba y uno de los primeros experimentadores en el estudio de la fiebre amarilla.

SALIERON AYER PARA LAS VILLAS EL PRESIDENTE DEL P. LIBERAL Y OTROS POLITICOS

En el tren Expreso salió anoche para Santa Clara, con el objeto de asistir a las elecciones para Delegados de la Convención Constituyente por Las Villas, el doctor Clemente Vázquez Bello, Presidente del Senado y Presidente, también, del Partido Liberal. Lo acompañaban el doctor Leandro González Vélez, y el señor R. Cogle Castillo.

También salió anoche para Santa Clara, en el tren Expreso Limitado, el ex-representante Pepe Mulkay, candidato a Delegado a la Convención Constituyente, por Las Villas.

Salió para Aguada de Pasajeros, el Representante Francisco Zayas Arriete.

M.E.C.D. 2016