SECCION 1ª

LA NOTA DEL OBSERVATORIO
VEASE EN ESTA PAGINA

DIARIO DE LA MARINA

EDICION DE LA MAÑANA
INFORMACION CABLEGRAFICA MUNDIAL
POR NUESTROS HILOS DIRECTOS

SECCION 1ª

AÑO XCV.—NUM. 342. El periódico más antiguo de Cuba

LA HABANA, VIERNES 9 DE DICIEMBRE DE 1927.—SANTOS JULIAN, CIPRIANO Y LEOCADIA

Acogido a la Franquicia Postal

32 PAGINAS.—5 CENTAVOS

SE HARA EL PAGO A LOS COLONOS DE ACUERDO CON EL AZUCAR DE SUS CAÑAS

A juzgar por el acierto de los acuerdos adoptados ayer, la conferencia de tecnólogos azucareros está llamada a facilitar beneficiosas reformas en nuestra primera industria

SANCHEZ ABALLI REPRESENTO AL JEFE DEL ESTADO

Quedará implantado el análisis, tal como se viene realizando en Puerto Rico, siguiéndose los métodos de Reinoso, desechando así las prácticas anticuadas que hasta ahora venían siguiéndose

Poco después de las nueve de la mañana y con extraordinaria concurrencia, que llenaba la amplísima sala del lujoso edificio de la Sociedad de Ingenieros, se inauguró ayer la primera conferencia de los técnicos azucareros, llamada a propiciar beneficiosas reformas en los rendimientos de nuestra primera industria, a juzgar por la eficiencia de los acuerdos ayer adoptados y de los planes que han de desarrollar próximamente.

Junto al presidente de la Conferencia, señor Fernando Guerrero, ocupó un sitio de honor el ingeniero señor Sánchez Aballí, que concurrió en representación del Presidente de la República, que por una indisposición le fué imposible asistir como eran sus deseos, ocupando los puestos inmediatos en la mesa el general Manuel Delgado, secretario de Agricultura; el secretario de la conferencia, señor Henderson; el hacendado señor Aurelio Portuondo, Mr. Brandt, de la Asociación de Hacendados y Colonos; Arturo Berrayarza; el estadista azucarero señor Santamaría, el tecnólogo de Java y Holanda, Van Harreveld; Mr. W. A. Orton, de Washington; el señor Alejo Carreño y otras personalidades.

El señor Sánchez Aballí dió la bienvenida a todos los delegados, expresando su satisfacción por que las reuniones de la primera conferencia se efectuaran en aquel local de la sociedad que se honraba en presidir, y de cuyos trabajos tanto podía esperarse, en momentos que eran verdaderamente psicológicos, por el triunfo que estaba obteniendo la gestión que el señor José Miguel Tarafa desenvolvía en Europa, por las iniciativas del Gobierno, para hacer universal el plan de defensa del azúcar que había puesto en práctica el Presidente de la República. Dijo que en estos momentos Cuba y sus actividades defensivas de la industria del azúcar absorbían la atención del mundo entero, y que era necesario en estos instantes realizar el acercamiento más íntimo entre todos los elementos que propenden a la producción del azúcar, para el desarrollo entre nosotros de un plan armónico y de la obtención de recíprocos beneficios.

El señor Guerrero dió las gracias a la Sociedad de Ingenieros por la hospitalidad brindada e hizo una sucinta historia del desenvolvimiento de la Asociación de Tecnólogos, de la que tanto podían esperar los que al cultivo de la caña y fabricación del azúcar se dedican, cuando ya se estaban palpando los beneficios de aquel primer Congreso Internacional de Tecnólogos azucareros, realizado hace poco tiempo en Cuba. Reveló que el Gobierno había propiciado la celebración del mismo, llegando en algunos casos a conceder el dinero con que debían trasladarse a Cuba algunos congresistas desde países lejanos, acaso con el propósito de que con todas estas iniciativas Cuba pueda colocarse en el primer lugar en materias azucareras, respecto de eficiencia de la fabricación del dulce, como ya lo estaba desde hacía muchos años, por la cantidad de azúcar que elabora.

El general Manuel Delgado, con frases muy atinadas que merecieron la aprobación de los conferencistas en frecuentes aplausos, explicó cuál había sido la táctica defensiva y los motivos que había tenido el Gobierno para dictar las medidas de restricción de dos zafras, elogiando los beneficios que para el país se habían derivado de esas medidas.

La Conferencia acordó en este instante dar lectura a un trabajo de extraordinaria importancia, redactado por los señores Salinas y Bourbaker, referente a que la compra de la caña a los colonos se realice en lo adelante de acuerdo con el mayor rendimiento que arroje el análisis de las mismas, no con relación al peso bruto de la siembra como se ha hecho hasta ahora. Ante esta proposición, que es sintéticamente la fórmula sugerida por ambos tecnólogos, la conferencia acordó posponer las demás proposiciones, ovacionando al señor Salinas cuando éste leyó su interesante y bien documentado trabajo.

Explica también el señor Salinas la manera práctica de realizar este plan en los lugares en que hay gran tráfico cañero, como se efectúa en el Central Santa Lucía y en el Central San Antonio y puede hacerse en toda la Isla.

El señor Menéndez Ramos explica cómo se realiza este procedimiento en Puerto Rico, donde se compra la caña en razón del tanto por ciento de la sacarina que rinde, y explica cómo este nuevo método acerca a dos factores importantísimos: el hacendado y el colono. Y lo curioso es que este método ha sido allí implantado por un cubano glorioso, el señor Reinoso, que en Cuba no pudo hacer nada de lo que en otros lugares ha rendido tantos beneficios.

Varios congresistas afirman que la adopción de este nuevo sistema en Cuba que ya se sigue con positivo éxito en varias naciones representa un verdadero estímulo para el colono y es de incalculables beneficios para el hacendado y para la industria en general.

Al plan se adhirió el señor Berrayarza, en nombre de los colonos asistentes y que preside, abogando por que se les facilite por los hacendados dinero a los colonos, que necesitan confianza para seguir produciendo cómo hasta ahora.

Esta fué fundamentalmente y a grandes rasgos la sesión movidísima, a veces apasionada y llena de interés, que ayer celebraron los tecnólogos azucareros, llegando a la adopción de una medida trascendentalísima para la industria azucarera nacional.

LLEGO D. BERNARDO SOLIS

Ayer por la tarde y en el hermoso trasatlántico "Alfonso XIII", regresó a la Habana con su distinguida familia, después de varios meses de ausencia en Europa, en vacaciones de placer y de descanso, el opulento hombre de negocios Don Bernardo Solís, vocal de la Empresa del DIARIO DE LA MARINA, gerente del Banco del Comercio y de los acreditados almacenes de "El Encanto".

Una concurrencia selecta en la que se destacaban personalidades preeminentes de la banca, el alto comercio y elementos sociales de gran significación, fueron al muelle a recibir al querido amigo, prodigándole cariñosos y efusivos abrazos.

Reciba también el nuestro y nuestra bienvenida el señor Solís y sus distinguidos familiares.

Los delegados que enviará Méjico a la sexta conferencia

El gobierno guatemalteco designó las personas que formarán su su delegación en esta ciudad

CIUDAD MEGICO, Diecimbre 8. (AP.)—Aun cuando aún no se ha dado a conocer la lista oficial de los Delegados mexicanos a la Conferencia Panamericana de la Habana, el "Gráfico", dice que el encargado del Ministerio de Relaciones Exteriores, Genaro Estrada, encabezará la Delegación que quedará formada por el ministro de México en Cuba(señor Tejeda; el embajador mexicano en Wasington, señor Tellez; y el ministro en Guatemala, Cravioto; además de Fernando González Roa, que es uno de los abogados más prominentes.

EL 20 EMBARCARAN LOS DELEGADOS CHILENOS

SANTIAGO DE CHILE, Diciembre 8 (UP.)—Los delegados de Chile a la Sexta Conferencia Panamericana de la Habana, embarcarán para la capital de Cuba, el veinte del actual.

LA DELEGACION DE GUATEMALA

WASHINGTON, Diciembre 8. (UP.)—La delegación de Guatemala a la Sexta Conferencia Panamericana de la Habana, estará compuesta por las siguientes personas:

Doctor Carlos Salazar, eminente jurista de la facultad de leyes de la Universidad de Guatemala e internacionalmente conocido por sus obras históricas.

Doctor Bernardo Alvarador Telo, preeminente miembro del foro y exministro de gobernación y justicia.

Doctor Mariano Trabanio, abogado.

Doctor Luis Beltranena, abogado.

Doctor José Azurdia, ex-cónsul general de Guatemala en Liverpool y ex-director de Salubridad Pública.

El secretario de la delegación, Antonio Paolom, es funcionario de la Secretaría de Estado.

En La Coruña, Prolongación cordial de Cuba, Millares de Gallegos se Sienten Cubanos

la hermosa ciudad gallega, José de la Luz misión difundidora de cultura, de las as que debe realizar un cónsul modelo

Los conocidos y admirados trabajos de José de la Luz León, que prolongan por el mundo los matices del cielo de Suevia, han hecho tanto bien a Galicia como sus atinadas gestiones de Cónsul de Cuba en aquella región española. Protocolarmente es nuestro representante consular. En el orden espiritual, el embajador que solo, sin más estímulos que el buen deseo, realiza un permanente intercambio de afectos entre los dos pueblos, enviándonos los mejores latidos de la opinión española, revelando allí los anhelos de los cubanos que aman a España. Y más que en parte alguna esta labor es plausible y para nuestros intereses materiales y morales necesarísima, porque Galicia y especialmente la Coruña está llena de corazones que laten por Cuba, de millares de gallegos que han residido aquí y en nuestro islote verde pasado la más risueña etapa de su vida: que han regresado al amado terruño, dejando en éste afectos, recuerdos de los días heroicos del luchar titánico, y a veces hasta familia cuando no la llevan para aquellos lares, como girones de nuestra personalidad y nuestra alma. Cesa efectivamente en sus almas la "morriña" que es nostalgia y melancólica tristeza por la patria lejana, pero dejan aquí otra patria poblada de cariños, igualmente amada. Hablar en aquella región de España especialmente de Cuba, es invocar recuerdos que la lejanía hace tristes y provocar afectos que duermen en el corazón de muchos gallegos.

Esta visión nítida, bien interpretada y mejor sentida, nos la reveló José de la Luz León en nuestra entrevista de ayer. El joven literato y funcionario cubano, sorprendido, nos declara que en Galicia encontró una prolongación insospechada de Cuba, que le hizo amable su estancia y fácil el desenvolvimiento de sus iniciativas laudables. Tan es así, que el inteligente cónsul realizó en seguida la asociación de aquellos elementos y ahora es la casa de Cuba visita frecuente, hogar amoroso de aquellos gallegos que quieren a nuestro país, y en donde comentan nuestras cosas y se interesan por nuestros progresos con el apasionamiento de algo propio muy suyo, que es parte de sus intereses y sus afectos.

—Yo lo hice, nos dice el señor León en lenguaje criollísimo, "porque era algo que estaba cayéndose de la mata..."

—¿Pero está usted contento de hallarse nuevamente entre nosotros?—observamos.

—Contento, en efecto—nos responde—; pero con una alegría algo triste. Un retorno supone el dolor de una ausencia anterior, y en el caso mío, entraña la necesidad de partir nuevamente.

Y como inquiriéramos acerca de sus gestiones oficiales, nos dijo:

—Consularmente me limité a cumplir estrictamente con las indicaciones de la superioridad. El éxito en este caso, si alguno ha habido en mis gestiones, se debe a las indicaciones de mis jefes. En la práctica, en lo que llamaríamos el "modus operandi", he tratado de acoplar la realidad a lo que en mi concepto debe ser un cónsul, no un mero recaudador, sino también, de modo activo, un nexo de cultura, un difundidor de ideas, un conquistador de simpatías para su tierra, un agente ideológico en suma, lo cual no le impide ser un ejemplar burócrata. Afortunadamente el caso mío no es nuevo. En Cuba y en otros países se sigue esta práctica: Stenhal, Ganivet, Queiroz, Le Vacher, Fray Candil y otros, son ejemplos magníficos que imitar.

—Bien mirado, no era preciso ningún plan ni ninguna línea de conducta para convivir fraternalmente con los gallegos. El galaico es sobrio y tímido, hombre de sensibilidad hacia dentro. Habla poco y reflexiona mucho. Es sugestivo por el sentimiento por su vibratilidad interna, muy raramente por su efusividad (aunque algunos de los mejores oradores españoles nacieron en Galicia.)

Es un alma llena de matices, salpicada de tonos suaves. ¿No descubre usted en ese solo aspecto de su psicología todos los elementos necesarios para la compenetración y comprensión con nosotros los cubanos, tan exaltados, tan fácilmente emotivos? Yo, conviviendo entre ellos, actué, viví "en cubano", simplemente. Ellos, que son hospitalarios, que aman lo sonriente y lo bello de la existencia, se mostraban **"en gallegos"**, exclusivamente. No podíamos dejar de entendernos.

UNA VIÑETA DE ENSUEÑO

—No olvide usted los lazos materiales, efectivos, que unen las dos riberas del Atlántico. De allá nos vienen los mozos vigorosos y sanos que participan en todas nuestras actividades. De aquí va luego bienestar. Algunos de los que vienen a nuestra tierra, no toman nunca más el camino del retorno, porque la muerte, o la vida, que es a veces más cruel, se lo impide. Pero otros vuelven ricos, poderosos y dichosos. En ambos casos, ¿cómo no han de pensar siempre en Cuba, cómo no han de quererla? Hablar de nuestra tierra es para unos evocar una viñeta de leyenda y de ensueño, para otros revivir días de juventud y de trabajo, para todos vivir dos veces.

—No solamente quise convivir con la colonia de los que allá llaman, según los casos, "americanos" o exresidentes de Cuba", o "indianos", sino que cultivé la amistad y la camaradería de los intelectuales, de los periodistas. Mi condición de presidente de la "Casa de América en Galicia", asociación integrada por cónsules de los demás países hispanoamericanos y que posee un alto órgano de cultura y de difusión intelectual, la revista "Alfar" me obligó a estudiar la literatura gallega a mirar un poco hacia el pasado artístico de esa tierra tan encantadora, tan llena de sugerencias, tan mal conocida por el mundo. Algo de lo que he visto diré próximamente. Quisiera encontrar tiempo para decir cómo es Galicia y cómo la ven los que no la conocen; para intentar trasmitir a los que en Cuba tienen curiosidades de esta índole, mi visión directa de las ciudades y de las gentes de Galicia y, sobre todo, de aquellos campos saudosos, mimosos, campos que explican y definen el por qué de esa honda tristura que se expresa con el sugerente y bello vocablo de "morriña".

—¿Y la literatura, y los nuevos poeta?

—Yo querría hablarle con más extensión de todo eso, y el momento no es propicio. Estoy todavía bajo los efectos, que son semejantes a los de una embriaguez, del cielo, del sol de Cuba. Si ahora citara nombres, si intentara reconstruir recuerdos, sensaciones, ¿no cree usted que me expondría, aunque no fuera más que por un momento, a cometer el feo pecado de ingratitud ante mis amigos gallegos? Algunos omitiría, forzosamente. Otro día será.

La ocasión no ha de tardar en presentarse, porque yo, antes de partir, solicité de los coruñeses, en el banquete que me ofrecieron junto con mi querido amigo don Jesús Fernández, presidente del Banco Comercial, que me extendieran un certificado de nacionalidad gallega y creo que accedieron gentiles a esta petición. Puedo afirmarle, resumiendo esta charla descosida que allí palpita una parte del corazón cubano, la parte más bella y desinteresada: aquella donde está el cariño que no se razona, el cariño que obedece a imperativos biológicos y del alma, el cariño en suma que se hace nostalgia y suspiro de todos los días.

LA MISION OFICIAL DEL DOCTOR FLORESTAN AGUILAR PRO CIUDAD UNIVERSITARIA

El eminente odontólogo español, prócer ilustre de la odontología internacional, que figura como delegado de España en el séptimo congreso médico nacional, nos habla de su alta misión en América

EL DR. AGUILAR EN LA INSTITUCION HISPANO-CUBANA

Invitado por los rotarios matanceros, en su carácter de gobernador rotario de España y Portugal, el lunes visitará la ciudad yumurina. Los odontólogos cubanos lo declararán socio de honor

Sin ánimo de lisonja, superflua en este caso, como pocos es este Delegado del Gobierno español al Congreso Médico Nacional que se avecina, do nFlorestán Aguilar, a quien DIARIO DE LA MARINA viene a saludar al Hotel Inglaterra, que lo hospeda, desde ayer tarde, apenas llegado a Cuba. Casi con él ha llegado, en representación del Honorable señor Presidente de la República y del Gobierno de la Nación, el señor Secretario de Sanidad, doctor Francisco María Fernández, amigo personal del doctor Aguilar, como el doctor José A. Presno, presidente de nuestra Academia de Ciencias, y el doctor José A. López del Valle, presidente del Instituto "Finlay". Los tres platican afectuosamente con el ilustre representante de la ciencia médica española.

Excmo. Sr. Don Florestán Aguilar

Hombre polivalente el doctor Aguilar, Catedrático de la Facultad de Medicina de Madrid y director de la Escuela de Cirugía Dental, presidente de la Asociación Odontológica de España, propietario y fundador de la Compañía Dental Española, editora de la decana revista "La Odontología", que él dirige, es miembro preeminente de numerosas instituciones, no ya de España, de veinte naciones más, dicho sin hipérbole. Recordamos la referencia publicada con ocasión de su elección para una plaza de académico de número en la Real Academia Nacional de Medicina, de España. Ha recibido, "Honoris causa", la borla doctoral en las Universidades de Pensylvania y Loyola, de Chicago, amén de una verdadera constelación de condecoraciones que prendieron en su pecho distintos Gobiernos. Dentista de la Real Familia, como lo fué de los Emperadores de Alemania y Austria-Hungría.

Nunca como ahora, imposibilitados de enumerar los títulos y preeminencias del doctor Aguilar, tan oportuna y precisa la salvadora "etcétera".

La polivalencia del doctor Aguilar que conoce ya el orbe entero, se aprecia al momento: en el desfile simbólico de entidades que envían su representación a darle la bienvenida. Pueblan, al punto, el vestíbulo del hotey "Inglaterra".

Nos llega el turno, facilitado por la gentileza del señor Arquímides Recio.

Saludos. Vale la pena oir.

PRO CIUDAD UNIVERSITARIA

Hay, se infiere sólo del calor con que habla y del fervor con que expone, un móvil y una misión más en las que con este viaje rinde a favor de su Patria tan alto representativo de la Ciencia española: La Ciudad Universitaria, de Madrid.

Da gusto, mayor gusto oirle:

—Tengo, también, el deseo de informar cumplidamente a los españoles de Cuba de lo que ya se está haciendo en Madrid por la Junta Constructora de la Ciudad Universitaria, que preside S. M. el Rey, quien me honró con la designación de Secretario.

Una ley epausa, dijérase que para cerciorarse de la comodidad del oyente, no más. Con cálida vivéza agrega:

—El Rey preside "con todas las de la ley" en ese cargo con el que tan encariñado está. Imagínese, nuestras sesiones duran, frecuentemente tres y más horas. Se trabaja con

(Continúa en la pág. DOCE)

A LAS CINCO Y MEDIA DE LA TARDE DE HOY DARA SU CONFERENCIA EN EL TEATRO "MARTI" LUIS DE ZULUETA

La preocupación de la directiva de la Institución Hispano-cubana de Cultura por el mayor beneficio para sus socios fué bien recibida por la opinión. "El dinero", tema de hoy

Como ya hemos anunciado, esta tarde, a las cinco y media—y no a las cinco—proseguirá el doctor Luis de Zulueta la brillante serie de conferencias de índole técnica que viene ofreciendo a los asociados de la Institución Hispano-Cubana de Cultura, en el Teatro Martí.

Ha causado excelente efecto entre los asociados la medida restrictiva acordada por los Directivos de la Institución, en el sentido de limitar a dos el número de personas que pueden asistir a los actos culturales al amparo del "recibo familiar". Ha causado excelente efecto, decimos, porque demuestra la preocupación de la Junta Directiva hacia todo lo que represente mayor beneficio y mayor comodidad de los asociados, dada la dificultad enorme de resolver ahora el problema de local. Los socios familiares, a cambio de esa restricción, gozarán de un gran privilegio, pues, sobre poder llevar a las conferencias a cualquiera de los miembros de la familia, indistintamente, pueden inscribir a otras personas de su familia, en calidad de "socios personales", sin pagar la cuota de entrada, o sea, con una notoria ventaja económica.

Este acuerdo comienza a regir el próximo domingo en cuyo día también pueden hacerse nuevas inscripciones a la entrada del teatro, tendiendo tan equitativa y justa decisión—acogida con verdadero agrado por todos los asociados—a preparar el momento ya próximo, de poder dar a cada uno su luneta numerada.

Las inscripciones pueden realizarse en las librerías Wilson y Minerva de la calle de Obispo en el bufete del Dr. Fernando Ortiz, San Ignacio 40 altos, y en las oficinas de «El Encanto, primer piso.

El tema de la conferencia del domingo próximo es "El dinero".

El doctor Zulueta partirá en la noche del mismo domingo para Santiago de Cuba donde inaugurará la filial de la Institución Hispano Cubano de Cultura, acontecimiento vivamente esperado por la sociedad santiaguera.

De la capital de Oriente irá a Manzanillo, y Cienfuegos en cuyas filiales como en la de Sagua hablará también.

En este intervalo ofrecerá a los asociados sus anunciadas conferencias el sabio español,—Santiago Marañón—que llegará a la Habana en breve, quien disertará sobre los estados intersexuales estudiando los frecuentes casos que aparecen tanto en el hombre como en la mujer.

También el doctor Florestan Aguilar, otra cumbre de la ciencia española contemporánea, ocupará la tribuna de la Institución Hispano Cubano de Cultura.

La directiva recuerda nuevamente a los señores asociados la necesidad de presentar el recibo a la entrada de las conferencias para facilitar la entrada al teatro.

Manifestó Lindbergh que en su vuelo no piensa llegar a Cuba

No dice aún en qué fecha ha de empezar su próximo vuelo, pero no cruzará el Golfo de Méjico

WASHINGTON diciembre 8. —(AP).— El recorrido de los 3,300 kilómetros de espacio que hay entre las capitales de los Estados Unidos y México será la próxima misión internacional que desempeñe el aviador Charles Lindbergh.

Hoy llegó a manos de Lindbergh una invitación telegráfica del Presidente Calles para que realice el vuelo, y aquél aceptó inmediatamente. Aunque no están terminados aun los planes, Lindbergh dijo que no piensa hacer un vuelo sin escalas entre Washington y Ciudad México, agregando que la ruta depende completamente de las condiciones del tiempo, decidiéndose más adelante los lugares en que hará escalas.

Lindbergh piensa emplear su monoplano "Espíritu de San Luis".

El joven aviador no dice en qué fecha comenzará su nuevo vuelo, aunque ya se puede anticipar que no cruzará el Golfo de México, ya que la ruta por la vía terrestre es solamente 160 jilómetros más larga

El motor del "Espíritu de San Luis" no ha sido reajustado, aunque los mecánicos lo inspeccionan de contínuo. Las mismas personas que costearon los gastos del vuelo trasatlántico están dispuestas a pagar los de la jornada a Ciudad México.

Lindbergh no tiene intención de prolongar su vuelo a Cuba, y los países centro y sur-americanos.

—Esto no entra en mi nuevo proyecto de vuelo a México—dijo esta noche el famoso aviador— y por ahora no se lo que hará después de mi jornada a la capital mexicana.

En Washington se Discute la Propuesta abrogación de los Beneficios al Azúcar Cubano

Los círculos azucareros franceses muestran cierta tendencia a dudar de los resultados obtenidos por el coronel Tarafa mientras éste se niega a hacer declaraciones sobre los mismos

PARIS, diciembre 8. (AP) Hoy ha quedado prácticamente terminada la misión del coronel José Tarafa representante de los intereses azucareros cubanos. El gran economista cubano recibió una carta de los productores belgas adhiriéndose al convenio recientemente firmado en Paris por los azucareros cubanos, polacos, alemanes y checoeslovacos.

La adhesión belga está sujeta a ratificación por parte de la Asociación Nacional, que se reunirá en el mes de enero próximo. Los belgas se negaron de primera intensión a entrar a formar parte del convenio para restringir la distribución del azúcar hasta que el consumo se equilibre con la producción.

El coronel Tarafa espera embarcar el sábado para Londres y seguir más tarde viaje a Nueva York y Cuba.

Los círculos azucareros franceses manifiestan cierta tendencia a dudar del valor de los resultados obtenidos por el coronel Tarafa y éste, que se niega a hacer declaraciones sobre los comentarios adversos a su misión, dice únicamente:

"He firmado un convenio con los principales países exportadores de azúcar de Europa. No tengo otra cosa que decir que ello me satisface".

DISCUTESE EN WASHINGTON LA ABROGACION PROPUESTA DEL BENEFICIO AL AZUCAR CUBANO

WASHINGTON, diciembre 8. (UP) La abrogación del Tratado que concede a Cuba un beneficio de un veinte por ciento en los derechos sobre importación de azúcares, como ha sido propuesta por el representante por Indiana William Wood ayer, resultaría en un alza del precio del azúcar para el consumidor norteamericano, a juicio de las autoridades

De acuerdo con el actual tratado, los Estados Unidos reciben un beneficio de un 20 a un 45 por ciento sobre los derechos de importación de mercancías norteamericanas enviadas a Cuba en compensación del beneficio que aquí se concede al azúcar cubano.

Si Cuba produjera solo la cantidad de azúcar que tomarían los Estados Unidos, el veinte por ciento no beneficiaría materialmente a los Estados Unidos. Pero, Cuba produce más de lo pueden absorber los Estados Unidos.

Un alto funcionario de la Secretaría de Estado declara, que caso de ser abrogado el Tratado, hasta ahora el Departamento carece noticias de movimiento alguno en este sentido. Los oficiales rehusan expresar opinión en cuanto a si se admitiría libre de derechos e nlos Estados Unidos el azúcar de Santo Domingo y Haití, de abrogarse el tratado con Cuba.

Una brillante comitiva acompañará al Presidente Coolidge en su visita a Cuba

WASHINGTON, diciembre 8. AP. Según los planes actuales, parece que el séquito que acompañará al Presidente Coolidge a la Habana se compondrá de un numeroso grupo de hombres preeminentes y sus esposas, delegados, secretarios, periodistas y fotógrafos, grupo que quizás sea el más grande de todos los que se hayan reunido hasta la fecha.

Como anticipó exclusivamente el DIARIO DE LA MARINA, el acorazado "Texas" transportará a toda la comitiva desde Cayo Hueso a la Habana.

El Secretario de Marina Wilbur, que irá con su esposa, los ayudantes capitán Brown, coronel Blanton Winship y algunos otros miembros del Gabinete completarán la comitiva personal del Presidente Coolidge.

Los delegados de los Estados Unidos al Congreso Panamericano, Hughes, Fletcher, Obrien, Scott y Wilbur, probablemente harán el viaje a la Habana acompañando al Presidente. El embajador Morrow se dirigirá directamente de Méjico. Rowe saldrá acompañado de algunos otros miembros de la Unión Panamericana el día 7 de enero. Underwood saldrá poco después de la Navidad.

El nuevo embajador Judah se dirigirá antes a la Habana para hacer los preparativos para la recepción del Presidente Coolidge.

Probablemente no menos de treinta periodistas, una docena de fotógrafos y operadores cinematográficos completarán la comitiva.

Si el Presidente Coolidge se queda para pasar la noche en la Habana, probablemente se alojará en la Embajada norteamericana. El Presidente Machado se alojó en la Embajada cubana cuando estuvo en Washington, por lo que se considera improbable que el Presidente Coolidge resida en el Palacio Presidencial de la Habana. Sin embargo, dado que el Presidente Coolidge será huésped del Gobierno cubano, es probable que se forme el precedente.

El pago de derechos específicos y los derechos ad valorem

El secretario de Hacienda está estudiándolos en relación con el tratado hispano-cubano

Con motivo de un reciente editorial en que comentábamos la demora sufrida en el disfrute de los beneficios que a la importación de determinados productos concede el Tratado de Comercio con España, por no haberse realizado aun la sustitución de los derechos específicos, ad valorem por derechos específicos, conforme a lo estatuído en el convenio, el Secretario de Hacienda nos ha dirigido la siguiente carta:

"Sr. Director del DIARIO DE LA MARINA.

Prado y Teniente Rey.

Ciudad.

Señor: En relación con el editorial de ese periódico, edición correspondiente al 26 del próximo pasado mes, tengo el gusto de manifestarle que la sustitución de los derechos ad-valorem con que los aranceles anteriores gravaban los productos españoles, por derechos específicos, de acuerdo con lo estipulado en el Tratado con España, merece mi mayor atención y se estudia la forma más conveniente de efectuarla.

De usted muy atentamente,

Santiago Gutiérrez de Celis.
Secretario de Hacienda".

SE INAUGURO ANOCHE EL V CONGRESO PAN-AMERICANO DEL NIÑO EN EL "NACIONAL"

En representación del señor Presidente de la República presidió el acto el secretario de Sanidad, que tenía a sus lados al secretario de la Presidencia y al Presidente del Congreso

HERMOSO DISCURSO DEL DELEGADO DE LA ARGENTINA

La amplia sala del "Nacional" lucía bellamente adornada con las banderas de los numerosos países representados en el Congreso, al que asistió el cuerpo diplomático acreditado

Solemnemente, cerca de las diez de la noche, quedó inaugurado ayer el V Congreso Pan Americano del Niño en el Teatro Nacional, sala que lucía engalanada artísticamente y combinadas todas las banderas de la América Latina y del Norte.

El señor Ricardo Hertera, Jefe de Despacho de la Secretaría de la Presidencia, momentos antes de comenzar el acto declaró a los periodistas que el doctor Francisco María Fernández, ilustre Secretario de Sanidad y Beneficencia, representaba en esos momentos al Honorable señor Presidente de la República que por encontrarse indispuesto se veía precisado a no concurrir.

Gran número de localidades del hermoso Teatro Nacional estaban ocupadas por distinguidas familias de nuestro mundo social, profesionales médicos y extranjeros, autoridades y otras personalidades.

LA PRESIDENCIA

La presidencia de la sesión inaugural la ocupaba el doctor Rafael Martínez Ortiz, ilustre Secretario de Estado, teniendo a su izquierda al doctor Francisco María Fernández y a su derecha al Presidente del V Congreso Pan Americano del Niño. Ocupaban también asientos en el escenario los doctores Miguel Mariano Gómez Arias, Alcalde Municipal de la Habana; Néstor Carbonell; Luis Ortega; José Antonio Fresno; Fernando J. del Pino; Antonio F. Barreras; V. Rodríguez Barahona, Presidente de la Federación Médica de Cuba; José Elías López Silvero, Jefe de Despacho en comisión de la Secretaría de Sanidad; Julio César Portela, Clemente Inclán, eminente especialista de niños; Mario G. Lebredo, Director del Hospital de Enfermedades Infecciosas "Las Animas" y Juan Antiga.

Otros asientos ocupaban los señores Delegados de todas las Repúblicas Latino-americanas representadas en el Congreso, así como la mayoría de los señores Ministros Plenipotenciarios de aquéllas acreditados ante nuestro Gobierno y el doctor Floristán Aguilar, Delegado Español al VII Congreso Médico Nacional.

HABLA EL DOCTOR RAFAEL MARTINEZ ORTIZ

El doctor Rafael Martínez Ortiz abre el acto, escalando la tribuna, y lee el interesante discurso que publicamos en la página veinticuatro.

HABLAN EL PRESIDENTE Y EL SECRETARIO DEL CONGRESO

El señor Secretario de Estado al terminar de leer su "speech" fué objeto de sinceros aplausos y apretones de manos.

Ocupan entonces la tribuna, primero el doctor Aballí y luego el doctor Hurtado. Ambos se concretan a saludar a las delegaciones extranjeras y dar cuenta de su misión en la Comisión Organizadora de este importante Congreso Pan-americano.

(Véase el discurso del delegado Argentino en la pág. 12)

LOS DELEGADOS DE CHILE, COLOMBIA Y ESTADOS UNIDOS

Hace uso de la palabra el doctor Bianchi, Delegado de la República de Chile. Es breve. Lee unas cuartillas de salutación en las que consigna su satisfacción por haber sido designado por su Gobierno para concurrir al Congreso, de la hospitalidad que ha recibido desde su llegada, para él de verdadero regocijo.

El doctor Ricardo Gutiérrez Lee Delegado de Colombia, pronuncia un corto discurso. Hace constar el placer que siente al representar a su país en el V Congreso Pan-americano del Niño que se inauguraba en esos momentos, ya que desde hacía 34 años, reside en Cuba y quiere tanto a este país como al suyo. Brevemente da cuenta de los adelantos de la ciencia médica cubana durante los últimos cinco lustros: felicita a la nación cubana en nombre de la colombiana. Hace un breve historial de la revolución libertadora en la que estaban interesados Bolívar y Sucre, dos libertadores de la América Latina cuya vida de patriotas y amantes de la libertad de los pueblos jamás se puede olvidar. (Es muy aplaudido el doctor Gutiérrez Lee).

Miss Katherine Lenroot, Presidenta de la Delegación Norteamericana escala la tribuna y en correcto español hace la salutación a las autoridades y a sus compañeros de delegación de todos los países slatino-americanos. Luego en inglés continúa hablando, haciendo una breve historia de la labor que ha realizado y viene realizando el Gobierno de su país en pro de la infancia, de los metodos que emplea para mejorar la raza, etc. (Es muy aplaudido).

LOS DOCTORES MENCIA, SANTAMARINA Y PAZ SOLDAN

Sucesivamente dirigen la palabra al público los doctores Mencía, Delegado de Guatemala, Santamarbina, de México y Paz Soldán, del Perú.

El primero, en nombre del Presidente de Guatemala, Geeral Chacón, saluda al Honorable señor Presidente, General Gerardo Machado, a quien une lazos de compañerismo y las mismas ideas de Administración gubernativa. Explica, brevemente, cual ha de ser la misión de la Delegación guatemalteca ante el V Congreso Pan-americano del Niño.

El doctor Santamarina, en pocas palabras explica cuál ha sido, es y será la labor realizada por la República Mexicana para la protección de la infancia.

Y el doctor Paz Soldán, elocuente, brillante, con palabra fácil, en nombre de su patria habla de la hermandad latina, la impresión que trae el Perú al V Congreso Pan-americano del Niño.

OTROS DELEGADOS

Por último hacen uso de la palabra los doctores Bauzá, del Uruguay y Rafael Angel Arraiz, de Venezuela, quienes recibieron una estruendosa ovación.

El doctor Martínez Ortiz, cierra el acto anunciando que hoy, en el Aula Magna de la Escuela de Artes y Oficios de la Habana, a las ocho de la mañana, la primera sesión plenaria del Congreso.

SUSCRIPTORES

Para anuncios económicos en horas de oficina llame a los teléfonos M-4115 M-3378

Después de las cinco de la tarde y en días festivos llame al Teléfono A--3856

Para suscribirse llame al M-84-04

M.E.C.D. 2016

Muebles a Plazos

DE TODOS ESTILOS Y PRECIOS

Visítenos antes de amueblar su casa o su oficina

La Casa Grande

MONTE 180 TEL. A-3606

ALQUILAMOS SILLAS EN TODAS CANTIDADES

ANUNCIO DE VADIA

HEMORROIDES

SIEMPRE ALIVIADAS Y LA MAYOR PARTE DE LAS VECES CURADAS CON LA

POMADA MIDY

Representantes para Cuba: Apartado 137. — Habana.

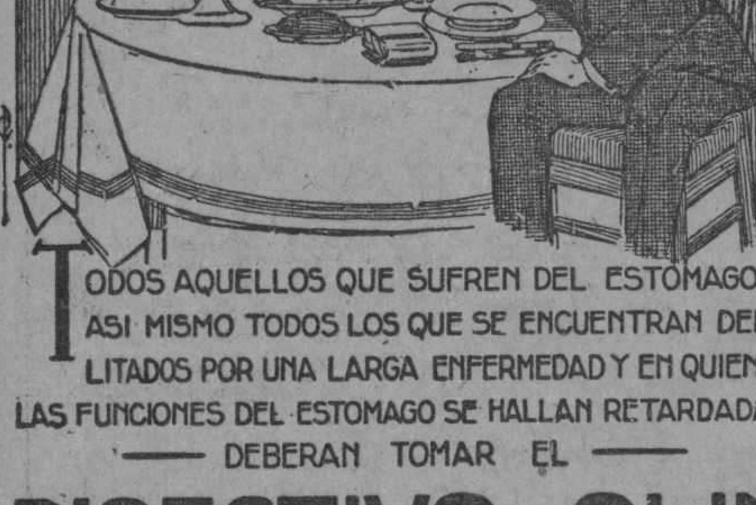

TODOS AQUELLOS QUE SUFREN DEL ESTOMAGO Y ASI MISMO TODOS LOS QUE SE ENCUENTRAN DEBILITADOS POR UNA LARGA ENFERMEDAD Y EN QUIENES LAS FUNCIONES DEL ESTOMAGO SE HALLAN RETARDADAS — DEBERAN TOMAR EL —

DIGESTIVO CLIN

SU EFICACIA ESTA RECONOCIDA POR LAS CELEBRIDADES DEL MUNDO ENTERO.

COMAR & CIA.

20, Rue des Fossés St Jacques — PARIS

HISTORIA DE LA ISLA DE CUBA

por D. Pedro José Guiteras

ULTIMAS NOVEDADES

Ya se ha puesto a la venta el tomo I de la COLECCION DE LIBROS CUBANOS cuyo Director es el Dr. FERNANDO ORTIZ y para cuyo comienzo fué seleccionada la HISTORIA DE LA ISLA DE CUBA, por Guiteras.

Esta edición de Guiteras ha sido tomada de los nuevos originales manuscritos que el autor legó a la Biblioteca Nacional y es prácticamente una obra nueva porque tiene correcciones y adiciones a la edición antigua, hasta hoy tan rara y tan buscada.

Después de la obra de D. Pedro José Guiteras, se publicarán las obras de José Antonio Saco, Ramón de Palma, Luis Victoriano Betancourt, las Poesías de José Martí, el Ensayo político de la Isla de Cuba de Humboldt, Cuba a pluma y lápiz de Manuel Salazar, etc., etc., todas ellas prologadas por los más connotados literatos de nuestro tiempo.

Esta colección de libros cubanos, impresa con esmero, es un esfuerzo notable que honra a Cuba, y esperamos el favor del público para hacer una colección de cien volúmenes, en los que esté incluído todo cuanto sobre Cuba se haya escrito, digno de ser conservado.

Precio de este Tomo I de la Colección a la rústica.. .. .. $ 1.50
Encuadernado en tela... .. .. 2.00
Encuadernado en fina piel valenciana.. .. .. 2.50

HISTORIA NATURAL. VIDA DE LOS ANIMALES, DE LAS PLANTAS Y DE LA TIERRA. Una obra monumental, publicada por el Instituto Gallach de Barcelona, que trata la materia de modo extensísimo, redactada por verdaderos expertos. Acaba de publicarse el TOMO IV que trata de GEOLOGIA, con el que ha quedado completada la obra y que como los anteriores, tiene más de 1,500 grabados primorosos, en negro y colores. Precio de cada uno de los tomos en 4º mayor encuadernados en tapas.. .. .. 13.00

PIJOAN (JOSEPH).—HISTORY OF ART. Acaba de traducirse al inglés esta obra monumental, ilustrada con más de dos mil grabados en negro y en colores y que abarca el desarrollo artístico del mundo desde la prehistoria hasta nuestros días. Barcelona. 3 tomos en 4º encuadernados en tapas.. .. .. 35.00

CUNNINGHAME (GABRIELA). — SANTA TERESA. Relación detallada de su vida y su época con algunas páginas de la historia de la última gran reforma de las órdenes religiosas. Traducción de Isabel Alfonso. Madrid 1927. 1 tomo en 4º encuadernado en tela.. .. .. 6.00

OBRAS AGOTADAS, DE LAS QUE HAY UN SOLO EJEMPLAR

LAS CASAS (GONZALO DE). — TRATADO COMPLETO FILOSOFICO-LEGAL-TEARIO-PRACTICO DE INSTRUMENTOS PUBLICOS. Obligaciones y Derechos de las personas y de las cosas conforme al Derecho Civil reformado y de las novísimas leyes relativas a la propiedad y a la familia. Ley Hipotecaria y su reglamento y otros datos de gran interés. (Obra rara). Madrid. 2 tomos en 1 volumen encuadernado en pasta española 10.00

MOSCOSO DEL PRADO Y ROZAS (JOAQUIN). — TRATADO DE LEGISLACION HIPOTECARIA Y DE INSCRIPCION DEL DOMINIO Y DEMAS DERECHOS REALES SOBRE INMUEBLES EN ESPAÑA. (Obra rara). Madrid 1875. 1 tomo en 4º encuadernado en pasta española.. .. .. 5.00

DALMAU Y OLIVART (RAMON DE). — LA POSESION. Apuntes y fragmentos de una nueva teoría posesoria. Noción en el Derecho abstracto; etimología, carácter jurídico y bases de su protección. (Obra rara). Barcelona, 2 grandes tomos encuadernados en pasta española.. .. .. 20.00

MARQUES DE MIRAFLORES. — DOCUMENTOS A LOS QUE SE HACE REFERENCIA EN LOS APUNTES HISTORICO CRITICOS SOBRE LA REVOLUCION EN ESPAÑA. Contiene copia de los documentos originales, muy valiosos para la historia. Londres 1834. 3 tomos en 4º encuadernados en pasta española.. .. .. 12.00

LOPEZ (GREGORIO). — LAS SIETE PARTIDAS DEL REY ALFONSO EL SABIO. Cotejadas con varios Códigos antiguos por la Real Academia de la Historia. París 1846. 2 tomos en 4º mayor encuadernados en pasta española.. .. .. .. 15.00

PULIDO Y FERNANDEZ (ANGEL). — ESPAÑOLES SIN PATRIA Y LA RAZA SEFARDI. Madrid 1905. 1 tomo en 4º encuadernado en pasta.. .. .. 3.00

SACO. — HISTORIA DE LA ESCLAVITUD DE LA RAZA AFRICANA EN EL NUEVO MUNDO. Ejemplar raro, en muy buen estado. Precio, encuadernado en pasta.. .. .. .. 10.00

L A   M O D E R N A   P O E S I A

Obispo 135. Apartado 605. Tels. A-1171, 1172 y 1173. Habana.

"C E R V A N T E S"

Ave. de Italia 62. Apartado 1115. Teléfono A-4958. Habana.

Ferrocarriles Unidos de la Habana

AVISO

NUEVO ITINERARIO

A partir del día 15 de los corrientes, esta Compañía establecerá nuevos Itinerarios de trenes de viajreos, de acuerdo con los horarios que aparecerán fijados en las Estaciones.

Los trenes saldrán de la Estación Central (Habana) por el orden siguiente:

VIA LINEA NORTE

TREN No. 7.—6.00 A. M. para Sagua y Caibarién, vía Santo Domingo, haciendo parada en todas las Estaciones intermedias.

TREN No. 5.—8.02 A. M. para Camagüey, haciendo parada en Matanzas, Coliseo, Jovellanos, Retamal, Colón, Los Arabos, Santo Domingo y Estaciones entre esta última y Santa Clara, así como en todas las del F. C. de Cuba hasta su destino. Combina en Coliseo y Jovellanos para Cárdenas; en Colón para Cienfuegos; en Santo Domingo para Sagua y Caibarién y en Santa Clara con tren del F. C. Norte de Cuba hasta Morón.

TREN No. 11.—10.43 A. M. para Cárdenas, vía Jovellanos, haciendo parada en todas las Estaciones intermedias.

TREN No. 3.—1.25 P. M. para Santiago de Cuba, vía Bayamo, haciendo parada en Campo Florido, Jarucó, Bainoa, Aguacate, Matanzas, Limonar, Sumidero, Coliseo, Jovellanos y Estaciones entre esta última y Santa Clara, así como en todas las del F. C. de Cuba hasta su destino. Combina en Coliseo y Jovellanos para Cárdenas; en Santo Domingo para Sagua. Lleva coche dormitorio.

TREN No. 13.—4.43 P. M. para Los Arabos, haciendo parada en todas las Estaciones intermedias. Combina en Coliseo y Jovellanos para Cárdenas.

TREN No. 9.—8.55 P. M. para Sagua y Caibarién, haciendo paradas en todas las Estaciones intermedias. Lleva coche dormitorio.

TREN No. 1.—(Expreso Limitado). 10.00 P. M. para Santiago de Cuba, vía Alto Cedro, haciendo parada en Matanzas, Jovellanos, Colón, Los Arabos, Cascajal, Santo Domingo y Estaciones intermedias hasta Santa Clara. Admite solo pasaje y equipaje para Jicotea, Esperanza y Santa Clara, y Estaciones principales del F. C. de Cuba comprendidas en su recorrido. Combina en Santa Clara con tren del F. C. Norte de Cuba hasta Puerto Tarafa. Lleva coches dormitorios.

NUEVO SERVICIO DE COCHE DORMITORIO

Por este tren se inaugurará un nuevo servicio de coche dormitorio entre Habana y Puerto Tarafa, vía Santa Clara.

TREN No. 15.—11.30 P. M. para Matanzas, haciendo parada en todas las Estaciones intermedias.

VIA LINEA SUR

TREN No.601. (Automotor). 6.25 A. M. para Güines vía Línea Sur, haciendo parada en todas las Estaciones intermedias. En Güines combina con tren 27 para Colón.

TREN No. 17.—10.35 P. M. para Cienfuegos, vía Carreño, haciendo las mismas paradas que el actual No. 11. Lleva coche dormitorio.

VIA F. C. HAVANA CENTRAL Y LINEA SUR

TREN No. 27.—Desde Güines para Colón, llevando el pasaje que sale de Estación Central a las 7.04 A. M. en tren eléctrico hasta Güines. Entre esta Estación y Colón para en todas las Estaciones intermedias.

TREN No. 32.—Güines a Cárdenas, vía Guareiras-Colón. Lleva el pasaje que sale de Estación Central a las 12.04 P. M. en tren eléctrico hasta Güines. Entre esta Estación y Cárdenas para en todas las Estaciones intermedias, con excepción de las comprendidas en el trayecto de Recreo a Cárdenas.

TREN No. 29.—Güines a Jagüey Grande, vía Navajas. Lleva el pasaje que sale de Estación Central a las 4.04 P. M. en tren eléctrico hasta Güines. Entre esta última Estación y Jagüey para en todas las Estaciones intermedias.

ISLA DE PINOS

Los Vapores de Batabanó para Isla de Pinos salen diariamente, con excepción de los Domingos, a la llegada del tren que sale de Estación Central a las 6.46 P. M. vía Línea eléctrica.

VIA LINEA OESTE

TREN No. 19.—6.10 A. M. para Pinar del Río y Guane, haciendo parada en Jesús del Monte, Rincón y en todas las demás Estaciones de su recorrido.

TREN No. 21.—12.34 P. M. para Pinar del Río, haciendo parada en todas las Estaciones intermedias. En Pinar del Río combina con automotor para Guane.

TREN No. 23.—5.25 P. M. para Pinar del Río, haciendo parada en todas las Estaciones intermedias. En Pinar del Río combina con automotor para Guane.

Habana, Diciembre 6 de 1927.

LA ADMINISTRACION.

Dr. Gonzalo Pedroso

CIRUJANO DEL HOSPITAL MUNICIPAL DE EMERGENCIA

Especialista en Vías Urinarias y Enfermedades venéreas. Cistoscopia y cateterismo de los uréteres. Cirugía de Vías Urinarias. Consultas de 10 a 12 y de 3 a 5 p. m. en la calle Avenida de la República 254.

E-16 Ind 1 En.

Dr. Hernando Seguí

GARGANTA, NARIZ Y OIDOS

Prado, 38; de 12 a 3

DR. F. GARCIA CAÑIZARES

Catedrático Titular de la Universidad. Director Facultativo del Centro Balear. Médico de Visitas del Hospital de Paula. Medicina general. Especialista en Enfermedades venéreas, sifilíticas y de la piel. Aranguren (Campanario) 119. Consultas Lunes, Miércoles y Viernes de 3 a 5. No hace visitas a domicilio.

E 2624 ind. 11 nov.

VINO DE BACALAO RAVENET

NUTRITIVO RECONSTITUYENTE

Laboratorio RAVENET 21, Rue Vaugelas PARIS

El más **PODEROSO y AGRADABLE** de los **RECONSTITUYENTES** para **CURAR** la

ANEMIA, DEBILIDAD

para el desarrollo de los Niños, para las Personas Debiles y Convalecientes.

De venta en *Habana*: Fia Dr E. SARRA, Fia Dr M. JOHNSON, Fia Dr F. TAQUECHEL y todas buenas farmacias.

MISCELANEA

NOMBRES DE SALVAJES

(DATOS CURIOSOS)

Los indígenas de Africa, como casi todos los pueblos sin civilizar que no tienen noción de lo que son cigarros cual los Especiales de La Gloria, no usan apellidos, cosa que no debe extrañar a nadie, puesto que a nuestros antepasados les ocurría lo mismo. Los africanos y demás salvajes adoptan los nombres de los animales familiares de su país, o reciben el mote puesto por sus paisanos de acuerdo con alguna peculiaridad personal que posean, o con algún incidente de su vida.

A los hijos se les suele denominar con el mismo mote que tiene el padre, añadiendo el número de orden de su nacimiento. Y dicho para que todo el mundo me entienda, cual es costumbre en mi, al hablar o escribir; consignaré que si a un individuo lo llaman corbata Rusquellana, máquina Remington o vermú Pemartín, pongo por caso, al hijo primogénito se le dice Pemartin I, al que le sigue II y así sucesivamente.

¿Mian entendido, Bien, pues entonces les llevo gran ventaja a esos escritores que ni el diablo sabe lo que quieren decir cuando escriben para el público... o para la familia.

Dejad, que me dé un aplauso a mi mismo, y previo **cocotazo** de ginebra Aromática de Wolfe, continuo.

En otras regiones hay un sistema regular para llamar a los niños. En el país de Sherbro, al Noroeste de Liberia, al primer hijo de cada matrimonio se le llama Cho, al segundo Zong, etc... De esta suerte, si es usted amigo de un salvaje de esos y quiere regalarle una libra de chocolate de La Gloria, un paquete de gofio La Favorita u otra cosa, tiene que decir, si se trata del primer vástago:

—Oye, Cho; te regalo esta botella de ron "Castillo" para que sepas lo que es bueno. Es lo que toman allá en la Habana Gerardito, Somines y **Gosé** Carballeira.

—Gracias, Zong. Te lo agradezco tanto como si me dieras un original juego de comedor Borbollano.

Si lo que nace es hembra, a la primera se le denomina con el nombre de Boy, a la segunda Yema, etc... Con este sistema ocurre que en cada tribu hay muchos niños del mismo nombre, y aún dentro de una misma familia cuando el padre es bastante rico para practicar la poligamia y puede dar a cada retoño el coñá Especial de Pemartín que necesita.

Estos nombres infantiles los conservan hasta que se hacen mayores y se dedican a algo que permita aplicarles el mote que ha de servir para denominarlos en lo sucesivo, como se denomina en la República el mejor almacén de música e instrumentos con el nombre de "Casa Iglesias."

Algunas veces se mudan los nombres a medida que el niño crece y cambia de vocación. Un misionero cuenta que tuvo a su servicio un muchacho que le servía de interprete, guía, ayudante y camarero para servirle el jerez-quinado "San Julián" de Pemartín. Al principio se llamaba el rapaz Bo-ge, pero más adelante se puso bajo la tutela de un sacerdote mahometano y cambió el nombre primitivo por el de Mármara. Luego se separó de la religión de Mahoma y al entrar en las escuelas cristianas se le llamó Momo Cuarto. Más adelante llegó a ser en su tribu un individuo de tanta importancia como las semillas para flores y hortalizas que venden los señores Langwith y Co. en Obispo 66, y le llamaron Momolu Masaquoi.

Muchos indígenas de las tribus costeras usan nombres ingleses, elegidos por razones puramente fonéticas. Los individuos de una familia Kroo, mencionada por el misionero antes referido, usaban los diversos nombres que figuran en la batería de cocina y así había uno que se llamaba Tetera, otro Sopera, etc.

Un mozo Kroo que trabajaba en la carga y descarga de los barcos en Liberia, declaró solemnemente que se llamaba cucaracha. Dijo su nombre con la misma naturalidad que recomiendo yo las finas vajillas y juegos de cristalería que liquida La Copa en Neptuno 15.

El caso es que al decir su nombre todos se echaban a reír y se molestaba mucho.

—¿Por qué se ríen de mí cuando digo que me llamo Cucaracha?—preguntó al misionero.

—¿Sabes lo que es una cucaracha?

—Sí; un pájaro muy bonito.

—¿Quién te ha dicho eso?

—El marinero que me puso ese nombre.

Entonces el misionero lo llevó a un sitio donde abundaban las cucarachas y desde aquel momento no quiso llamarse así.. quedó tan sorprendido de ver lo que significaba su antiguo nombre como quedan quienes ven los limpios impresos y libros para el comercio que hacen los señores P. Fernández y Co., en Obispo 17.

Pongo punto final sobre este tema, para ver las noticias interesantes que nos traen los cables.

.. ..

Leo:

"Las diferencias entre los representantes son causa de que no se celebre sesión".

He ahí una gran oportunidad que se le brinda al general Machado para suprimir **ESO**;...

El día que tomara una medida en tal sentido el entusiasmo del pueblo sería indescriptible.

Con la debida antelación debe usted ordenar las iniciales que han de llevar los elegantes pañuelos que usted piensa regalar a su deudo o amigo en las próximas Páscuas. La Rusquella está en el 102 de Obispo tres puertas más **abaxo** del gran palacio que le están construyendo.

Se han concedido noventa mil pesos para el acueducto de Bejucal.

He ahí otra población que tendrá agua el año 2927

Los vaqueros y expendedores de leche de Matanzas acordaron la supresión del expresado servicio.

Para que se suspenda el servicio de lo que ellos llaman leche, sería necesario que las llaves y grifos de la ciudad yumurina no dieran agua...

Un titular:

"Presidente de la Corte permanente de la Haya".

Traducción:

Presidente de la Corte permanente de la botella.

Los mejores casimires ingleses que se importan de Inglaterra tienen estas marcas: **"Belwarp", "Favorita" y "Nazabal Special".**

Los venden en Muralla 70 los señores Sobrinos de Nazabal y cada corte lleva la marca de fábrica.

El duque de Canalejas, hijo del político de ese apellido, vilmente asesinado, está escribiendo la historia de su papá Don José y dice al principio del quinto artículo:

"Después de la pérdida de nuestras colonias, a fines del pasado siglo y principio del presente".

Ya saben ustedes que los fines del siglo pasado han coincidido con el principio del presente.

¡Y nosotros sin darnos cuenta hasta ahora!...

Creo que debiéramos convidarlo a que viniese a Cuba para obsequiarlo en la barra del "Dry's Paradise" sita en Mercaderes 9, donde se va a inaugurar próximamente un lujoso cabaret.

Luego al hablar de como quedó la política a raiz de la pérdida de Cuba, Puerto Rico y Filipinas, agrega:

"Destácase entonces un político que refleja, que aclara, que ilustra en sus discursos, a un tiempo vehementes y mesurados las ideas de estos hombres que tienen fe en las ideas. Cuando este hombre habla electriza a su auditorio con la fuerza avasalladora de su dialéctica. Todo su ser toma parte en el discurso; la corbata deshecha, el pelo sobre la frente, la pechera arrugada, denotan intensa vibración, una vibración que es contagiosa. Luego los vendedores de periódicos vocean el discurso de Canalejas, la calle se conmueve, comenta. Los círculos elegantes tiemblan un poco. Los artistas admiran el gesto, ponderan la riqueza de su léxico y la belleza de sus imágenes", etc. etc.

¿Para qué seguir? Me huele que este hijo de Canalejas es un perfecto tonto de capirote, que se empeña en poner en ridículo la memoria de su ilustre padre.

Con el primer estornudo la primera dosis de Grippol Bosque. Solo así podrá continuar sus tareas habituales libre de catarro.

Mr. Shall, senador americano, que por faltarle la vista utiliza un perro como lazarillo, ha tenido que pedir un permiso especial para que lo dejen entrar con su can en el Senado.

Al comentar el caso, la prensa de los Estados Unidos, dice que es la primera vez que entra un animal en ese recinto.

Están equivocados. Tengo noticias fidedignas de que ha entrado Brisbane primero.

Los turrones y vinos generosos para pasar alegremente la Nochebuena debe adquirirlos en "El Baturro" de Egido 63, donde le cobrarán precios razonables.

Dice el querido Adelardo Novo, que su edición extraordinaria de Pascuas trae cola.

No sea modesto el caro cofrade; son muchas las ediciones que la traen. Por lo menos esos números que tratan del palacio de la embajada, pegan bien.

Reservados con entrada independiente donde se sirven los mariscos más frescos que hay en la Habana, los tiene la Diana de Reina y Aguila.

Una curiosidad diaria.

Aprovechamiento de los desperdicios.

Todos los años nacen ciertas industrias, mal definidas, con el exclusivo objeto de sacar el último partido posible de residuos susceptibles aún de algún uso, industrias en general sucias, mal olientes o peligrosas que provocan reclamaciones de los vecinos porque no tienen el aroma delicioso de los tabacos Petit Cetros de Partagás y nada más.

Hay, por ejemplo, una industria que si bien no es nueva, va adquirir una importancia que no tenía hasta ahora: es la industria que explota los trapos empapados de grasas que tiran en las fábricas y talleres cuando por su excesiva suciedad no sirven para limpiar las máquinas. Hasta hoy se desengrasaban generalmente pasándolos por una prensa caliente: pero este procedimiento desgasta el tejido. Las compañías de ferrocarriles imponen en los nuevos mercados el desengrase por el empleo de un disolvente. El trapo queda regenerado, digámoslo así, y la fábrica lo restituye casi intacto. Una compañía de ferrocarriles de Francia ha obtenido con el nuevo procedimiento una economía de 200.000 francos anuales.

Los señores F. Collía y Fuente de Obispo 32, tienen sombreros de Castor última moda desde seis pesos en adelante. Compre allí el suyo para la temporada invernal.

Efemérides.

1518.—(Dicembre 9). El Papa condena la reforma de Lutero.

1824.—Fusilamiento de Iturbide.

1068.—Bando de expulsión de los moros de España.

1927.—Aviso a mis lectores que la Historia Universal de G. Oncken se puede adquirir a plazos sumamentes cómodos. Escríbale al Sr. José González Porto de Trocadero y San Nicolás, Teléfono M-1205.

1524.—Nace el gran orfebre Arfe Villafañe.

1717.—Fiesta de desagravio dictada por Felipe V.

1824.—Victoria de Ayacucho obtenida por el general Sucre.

1864.—Melgarejo derriba al presidente Achá en Bolivia.

MARMOLES. LOS MEJORES "CASA MANFREDI"

Horóscopo del día.

Los nacidos el 9 de Diciembre serán aficionados a las ciencias ocultas... esto es; bobos.

La nota final.

Exámen.

—Vamos a interrogarle a usted, señor Menéndez, algo sobre la propiedad de los metales. ¿Qué le pasa a un pedazo de hierro o acero cuando se le expone a la intemperie?

—Se oxida.

—Muy bien. Y si exponemos un pedazo de oro en las mismas condiciones?

—Pues desaparece al punto.

Si necesita usted camisas a la medida vea las preciosas telas de última novedad que acaba de recibir "Le París" de Neptuno y Zulueta, Manzana de Gómez.

El colmo de un vidriero.

Poner cristales a las ventanas de la nariz.

Luis M. SOMINES.

DR. PULGARON

Manzana de Gómez 465

Teléfono A-1862

PRIMERA Y SEGUNDA ENSEÑANZA, ENSEÑANZA SUPERIOR Y LATIN

Visitas y Avisos: de 5 a 7.

GASTROL MIRET

Pida y exija precisamente este medicamento, ventajosamente conocido en todas partes por sus efectos rápidos y seguros y no admita sustitución. Desde las primeras tomas quedará convencido de su maravillosa eficacia contra las enfermedades del

Estómago é Intestinos

DE DIA EN DIA

Dos rasgos de energía, que están siendo muy comentados:

El Concejal señor Casariego, expone a la consideración de sus compañeros de representación municipal, el resultado de un minucioso estudio sobre las actividades de la Havana Electric. Habla de que la Empresa no cumple el contrato con el Municipio, citando los casos concretos. Y se refiere, en fin, a la importantísima cuestión de las tarifas, probando que en Nueva York, donde cuesta más caro producir el kilowatt de corriente, esta unidad de medida se le vende al consumidor a 7 centavos, mientras en la Habana, con menor costo de producción, hay que pagarlo a 17 centavos. En consecuencia el enojado munícipe propone que la Empresa lo cobre ¡a 15! No le deja ganar más que nueve o diez centavos en kilowatt a la Compañía.

El otro rasgo: Las autoridades policíacas de Comunicaciones tienen confidencias de que se está planeando un robo de valores por importe de un millón de pesos. Se les dice el nombre de un empleado que ha de resultar cómplice de la operación. Se les informa de un manojo de llaves, de donde se ha de sacar el duplicado de cierta cerradura. Se les precisa cual es la cerradura y cual es la puerta. Y los inspectores comprueban que existe la puerta, la cerradura, el manojo de llaves y el empleado. No les cabe ya la menor duda. De momento no se les ocurre como parar el golpe. Los asaltantes han de entrar con revólver y se dice que son gente dispuesta a todo. Surge entonces la solución enérgica y el empleado ¡es declarado cesante!

Hay una pequeña diferencia entre ambos casos y es que no está tan probado que el empleado pensara en robarse un millón, como que la Empresa cobra el kilowatt a 17 centavos, pudiendo venderlo al razonable precio de Nueva York.

De todos modos se ve claro—y el que no lo vea que se compre un microscopio— que, dentro de la energía, la justicia va tomando nuevos derroteros. No más, en efecto, penas irreparables. Basta con un castigo ligero pero ¡que se abochornen los delincuentes!

Y de acuerdo con la política de esos dos casos, posiblemente la próxima ejecución consiste en hacer subir al reo al tablado, después de tenerlo una noche en capilla— pero sin darle nada de lo que pida— y a la hora del cuajo, echarle la hopa encima, echarle en cara su proceder y echarlo a puntapiés del patíbulo— entre el verdugo y el ayudante, para que le duela más.

También la idea de marcar los huevos americanos, con tinta indeleble, consignando la procedencia y la fecha, es una idea de "Tartarín". No dejará la Junta Nacional de Sanidad—que acaba de dictar esa disposición— de reclamar la paternidad de esa ocurrencia. Pero nos consta que esa es una de tantas invenciones geniales del desinteresado colaborador de esta sección.

(Desinterés del que no se arrepiente, querido Somines, cuando son sus compatriotas, como en este caso o en el de las palmas reales que han de enviarse a Sevilla, los que salen beneficiados con sus ocurrencias.)

Como quiera que sea, el hecho es que dentro de poco los huevos de importación, recordarán por su aspecto los huevos de Pascua que se venden en Europa en tal época del año, ostentando en la cáscara dibujos y leyendas.

Sin embargo, los comerciantes en ese artículo, si son verdaderos comerciantes, no tendrán por qué insultar mentalmente a "Tartarín" o a la Junta Nacional de Sanidad, echando la cuenta de sus pérdidas. Se les cierra, es cierto, el mercado de artículos de primera necesidad. Más, en cambio, se les abre, prometedor y retributivo—hay que ver lo que se paga por una simple momia egipcia—el mercado de antigüedades.

¡Ahí es nada, un huevo de gallina del siglo X (antes de J. C.) bastante bien conservado!

"Se pueden mandar quinientas pesetas a España por giro postal".

La viceversa es lo que, por ahora, nos interesa más de esta noticia.

El Presidente Calles acaba de declarar que vería con gusto terminarse la cuestión religiosa, para lo cual bastaría conque se le acercaran los católicos.

Pero al mismo tiempo que decía eso, destacaba dos mil soldados contra el Arzobispo de Guadalajara, con órden de apresarlo vivo o muerto.

Dato suficiente para comprender cual sería la política que seguiría con los católicos, si se le acercasen, y cual es el sistema que ha ideado para acabar con la cuestión religiosa.

Como México es grande, suponemos, pues, que habrá allí cuestión religiosa para rato.

"Dice el Ministro de Fomento que jamás en España habrá Soviet".

Por lo visto en España el soviet es un asunto de Obras Públicas.

¿Se encontró ya al dueño de la máquina que apareció volcada, incendiada y sin ningún ocupante vivo o muerto, en una cuneta de la carretera de Güines?...

Agradeceríamos la búsqueda.

Porque, bastante literatura barata hemos tenido que soportar desde la aparición de aquel velero, en alta mar y sin rastro de tripulación, para que ahora empiece la leyenda del automóvil fantasma.

RAMON ABADIN

Procedente de plazas europeas, donde ha pasado una temporada, acaba de llegar a la Habana el acaudalado comerciante de esta plaza Sr. Ramón Abadín, amigo nuestro muy estimado.

Enviamos al Sr. Abadín nuestro cordial saludo de bienvenida.

MARCAS Y PATENTES

RICARDO MORE

(Ingeniero Industrial)

EX-JEFE DE LOS NEGOCIADOS DE MARCAS Y PATENTES

APARTADO DE CORREOS 796

BARATILLO, 7. TELEFONO A-6439.

Se hacen traducciones técnicas y legales del inglés al español.

Dr. P. M. Souza

Garganta, Nariz, Oídos. Hospitales de New York, Viena, Budapest, Habana. Lázaro 226, de 2 a

LA REGENTE

AVISO

Debido a la proximidad de un gran remate de prendas, rogamos a las personas que tienen alhajas empeñadas y adeuden seis meses pasen por esta casa de Neptuno y Amistad a pagar los intereses y renovar las papeletas para evitar que sus prendas sean comprendidas en esta subasta.

NUEVOS ALAMBIQUES

para DESTILAR y RECTIFICAR RON, AGUARDIENTES ALCOHOLES, etc.

DEROY FILS AINÉ

CONSTRUCTEUR

75, rue du Théâtre. PARIS

GUIA PRÁCTICA del Destilador de AGUARDIENTES, ESENCIAS, etc. MANUAL del fabricante de RON y TARIFA ILUSTRADA enviados franco.

El Bando de Piedad de Cuba impetra la caridad

NIÑOS QUE NO TIENEN NI ROPAS NI JUGUETES

La señora Jeanette Ryder, Presidenta del Bando de Piedad de Cuba, nos dirige una amable carta solicitando algunas líneas para impetrar, como lo hacemos con gusto, de las personas caritativas algún donativo para aquella institución, bien sea en dinero, ropitas usadas o juguetes de desecho, que ella distribuirá a su vez entre los pobres niñitos carentes hasta de lo más indispensable, que prohijan en aquella casa o a las que acuden las madres angustiadas por la miseria.

Mrs. Ryder espera que más que otros años la piedad de las almas buenas se acuerde del "Bando de Piedad de Cuba", avisando al teléfono A-8033 y ellos se encargarán de pasar por donde se les indique a buscar cuanto pueda dárseles.

Diagnóstico Precoz del Cáncer

PARA ENFERMOS POBRES EXCLUSIVAMENTE.

Pida informes a la Liga contra el Cáncer

EDIFICIO DE LA CRUZ ROJA

TELEFONO A-3140. HABANA.

Vaya pensando en los juguetes que le va a regalar a sus niños. Las Navidades se acercan y SANTA CLAUS está al llegar

Tenemos la mejor y más grande existencia de juguetes

"Los Reyes Magos"

LA MAYOR JUGUETERIA DEL MUNDO.
LA QUE MAS BARATO VENDE.
73 Ave. de Italia (antes Galiano) 73.

LA CASA DE LOS REGALOS FINOS

Alto 1.29 cm.
Ancho .85 cm
Largo .65 cm.
$6.50

Pida un saco con treinta juguetes por un peso

M.E.C.D. 2016

NOTICIAS DEL PUERTO

PROCEDENTE DE PUERTOS ESPAÑOLES LLEGO AYER A LA HABANA EL VAPOR CORREO ESPAÑOL "MANUEL CALVO"

En este vapor, que trajo bastante carga general, vinieron además noventa y seis pasajeros. Hoy se efectuarán pruebas de un invento destinado a impedir el hundimiento de barcos

LA RUTA DE LA FLORIDA

Procedente de Key West llegó ayer tarde el vapor correo americano North Land, al servicio de la Peninsular Occidental S. S. Co., que trajo carga general y 217 pasajeros, entre ellos los señores Mario Pedroso, Alfonso M. Cohen, María A. Alfonso, Ladislao Menéndez, María Santos, José Robelo, José Manuel García, Armando M. Angulo, César Pérez Abreu y varios turistas.

PRUEBAS DE UN INVENTO

Susano García Hernández pidió ayer permiso al Capitán del Puerto para realizar las pruebas de un invento suyo, para impedir la sumersión de los barcos.

Las pruebas tendrán efecto a las diez de la mañana de hoy, frente al Muelle de Caballería.

CASOS DE POLICIA

La Policía del Puerto conoció ayer de los siguientes casos:

El chauffeur José Cuervo Suárez dió cuenta de que al ir a penetrar en los muelles por la puerta de San Francisco, llevando como pasajero al señor Baldomero Rodríguez, el aduanero de guardia en dicha puerta le impidió la entrada, no obstante haber permitido que otros vehículos lo verificaran, por lo que se considera coaccionado.

José E. Sanos, chofer, fué acusado por el vigilante número 3 de que al pedirle el carnet para imponerle una multa le arrojó dicho documento al suelo, considerándose vejado.

El vigilante Martín acusó de falta y desobediencia a Manuel A. Aguirre, vecino de Llinás 42.

Sacrificando un cerdo a bordo del vapor cubano Julián Alonso, se infirió una herida pérforo cortante en la pierna izquierda el tripulante Emilio Losada López.

LOS FERRIES

Los ferries Estrada Palma y Joseph R. Parrot llegaron ayer de Key West con 26 wagones cada uno de carga general.

SALIDAS

Las siguientes salidas se registraron ayer: el vapor inglés Tolosa para Nueva York; la goleta americana Lally Porsis Noyes, para Jacksonville; los ferries Joseph R. Parrot y Estrada Palma, para Key West, y el holandés Leerdam, para Veracruz.

EL MANUEL CALVO

Procedente de Barcelona, Valencia, Málaga, Cádiz, puertos de Canarias y Santiago de Cuba llegó ayer el vapor correo español Manuel Calvo, que trajo carga general y 96 pasajeros.

Llegaron en este vapor los señores José Barbere; José Joma Juncosa; Catalina Ponce de León; Ofelia y Graciela Barinaga; María Exquerdo e hijo; Pilar B. Ventes; Presentación Badis; José Garsell; José Meció Roura; María López e hijos; Angelina Menció Roura; María Teresa Mercé de Gómez; Juan Daye y familia.

Síntomas Alarmantes en quienes han pasado los 40 años

Debilidad de la Vejiga, Nerviosidad, Dolores de Cabeza, Micción frecuente, escasa y penosa, Tener que orinar durante la noche.

Las molestias y sufrimientos que causa la Debilidad de la Vejiga, suelen producir los "achaques de la vejez" en personas que deberían estar en la primavera de la vida.

Millares de hombres y mujeres, quizás siete de cada diez, que se acercan a la edad madura, sufren frecuentemente de dolores de cabeza, nerviosidad, dolores de espalda que se extienden a las ingles, necesidad de orinar con frecuencia y penosamente, aun por las noches.

Si bien esos padecimientos llegan a ser graves si no se curan a tiempo, es por lo general muy fácil aliviarlos y aun eliminarlos por medio de las tabletas URATABS del Dr. Southworth, que han demostrado ser sumamente eficaces en millares de casos en que otros remedios fueron ineficaces.

Con el fin de beneficiar a los centenares de pacientes que no pueden visitar su clínica, el doctor Southworth ha puesto a la venta sus tabletas URATABS en gran número de boticas donde es posible obtenerlas en cajitas con dosis para diez días. Considérese que las tabletas URATABS han proporcionado rápido alivio a millares de personas por lo que cuantos sufran de las vías urinarias harán bien en probar esta gran medicina, con la seguridad de que habrá de proporcionarles el mayor beneficio. De venta en todas las boticas de la localidad.

Ext. Alt 9

Unión Nacional de Empleados Públicos

La Unión Nacional de Empleados Públicos cita por este medio a todos sus asociados para una junta general en su local social en la calle de Aguiar número 102 el día 10 a las 8 p. m. para tratar de asuntos de gran importancia para la misma. Se ruega la asistencia de los señores asociados. Orden del día: tratar de la sesión única.

Habana, diciembre 10 de 1927.

Bombalier y Wiltz

Si

padece V. catarro crónico y la tos le molesta de madrugada, debe V. descongestionar sus pulmones con la emanación de Radio que contiene el

FIMOL BUSTO

Defunciones ocurridas ayer en La Habana

Francisco Povel, blanco, 54 años, Concordia 105, Tuberculosis pulmonar.

Carmen Prevel, blanca, 50 años, Cerrada 1, Enteritis.

Amparo Romero, blanca, 20 años, Juana Alonso 12, insuficiencia mitral.

José González, blanco, 74 años, Gravina 1, Lesión cardiaca.

Modesta Perdomo, blanca, 70 años Guasabacoa 35, arterio esclerosis.

Mercedes Tabcada, blanca, 3 meses, Cuba 12, tetania.

María Yolanda Salomé, negra 13 meses, M. González 14, bronquitis aguda.

Antonio Fernández, blanco, 22 años, Hospital C. García. Tuberculosis pulmonar.

Francisca Arozarena, negra, 75 años, Hospital C. García, arterio esclerosis.

Manuel Fernández, blanco, 61 años Belascoaín 73, atrofia muscular progresiva.

Juan Marrero, blanco, 67 años, Dependientes, cáncer del intestino.

Francisco Santamaría, blanco, 9 años, Hospital Municipal, traumatismo por aplastamiento.

Andrés Albisu, blanco, 52 años, Hospital C. García, Traumatismo por caída.

Salig Badesin, blanco, 35 años, Hospital C. García, Eclampsia puerperal.

Alfredo Zamora, blanco, 36 años. Llinás 15, laringitis crónica.

Luis Hurtado, blanco, 18 años, Suárez 65, apoplegía cerebral.

Manuel Baltar, blanco, 8 meses, Concha y Pérez, gastro enteritis.

León Chin, amarillo, 29 años. Factoría 45, nefritis crónica.

Carmen Molinet, negra, 27 años, Pasaje 6, obstrucción intestinal.

La Señorita Inútil

Por W. Heimburg

Novela publicada en la colección "La Novela Rosa" con el número 93.

Un volumen en rústica, 1'50 ptas. Editorial Juventud, S. A.— Calle Provenga, 216.—Barcelona.

Una de las figuras más relevantes de la literatura contemporánea alemana, ha sido la ilustre escritora Berta Behrens, que firmaba sus obras con el seudónimo W. Heimburg. Junto con otras novelistas creó toda una escuela de literatura para la mujer. W. Heimburg fué durante más de treinta años la novelista más leída en su país natal y, aún ahora, sus obras siguen editándose en grandes tiradas. La novelista ya no existe, pero sus novelas se leen cada día más.

La primera novela publicada en España de W. Heimburg, ha sido, **Una mujer sin importancia** y, el éxito que obtuvo, demuestra plenamente que sus obras gustan en España lo mismo que han gustado y siguen gustando en Alemania y en los demás países a cuyo idioma han sido traducidas.

Hoy publica "La Novela Rosa", una segunda obra de W. Heimburg. **La Señorita Inútil**, en la que la autora nos presenta el problema de una muchacha toda bondad pero despreciada y malquerida a causa de su humilde origen y que sólo a fuerza de sufrir conquista la dicha.

El estilo de la ilustre autora es fácil y ameno; la obra está plena de párrafos brillantes de la más elevada prosa; el diálogo vivo, los personajes muy bien trazados, en fin tiene la novela todos los elementos necesarios para cautivar la atención del lector, por lo que **La Señorita Inútil** merecerá seguramente del público de habla española el mismo franco éxito que tuvo **Una mujer sin importancia.**

1 d-9

NOTICIAS DEL MUNICIPIO

SE PROPONE AL ALCALDE UN SISTEMA DE REGADIO QUE EVITE A NUESTRA AGRICULTURA LOS DAÑOS DE LA SEQUIA

La directora de la Casa de Beneficencia hace gestiones con el Alcalde a fin de que no falte este año a los asilados el acostumbrado aguinaldo.—Sesión municipal extraordinaria

FALTAN DOCUMENTOS

La Secretaría de Obras Públicas se ha dirigido a la Alcaldía para manifestar que faltan documentos y detalles que hacen imposible despachar las solicitudes de licencias de obras presentadas por Eduardo Acosta para Labra 202, María Esperanza Martínez, para Máximo Gómez 48, y Modesto Suárez, para Pocito entre San Francisco e Infanta. Dice la Secretaría de Obras Públicas, que los antecedentes que solicita no se han pedido directamente a los interesados, por desconocimiento de sus respectivos domicilios, y que si tal petición no se contesta dentro de un plazo de diez días, se entenderá por desistida la solicitud de obra presentada, procediéndose a archivar cada uno de esos expedientes.

DIFERENCIAS DE RENTA

El Juez Municipal del Distrito Sur de la Habana, ha participado haber observado diferencia de renta en las casas Tenerife 20, Esperanza 123, Néstor Sardiñas 41, Avenida de la Independencia 249, Labra 369, Benjumeda sin número, Agustín Alvarez letra H, Peñalver 110, Tenerife 47, Antón Recio 79, Aguilera letra B y Finlay 105 y 107.

SIN LICENCIA

La Policía ha informado haber comprobado que se ejerce sin licencia municipal en los siguientes lugares:

Frutería, en General Aguirre 11; sastrería, en Padre Varela 195; tienda de ropas, en Padre Varela 123; ferretería, en Padre Varela 211; y taller de lavado, en Romay número 55.

MULTAS

Remitió ayer a la Alcaldía la Jefatura de la Policía Nacional 262 notificaciones de multas impuestas por distintas infracciones de las Ordenanzas Municipales y de la Ley del Cierre, procediendo 86 de la Sección del Tránsito, 3 de la Segunda Estación y el resto de los demás Prescintos.

EXPEDIENTE DE DESALOJO

Por el Juez de Instrucción de la Sección Primera se interesa de la Alcaldía se le informe si por el Departamento Municipal de Fomento se inició expediente de desalojo con relación a la casa Esperanza número 123, y de conformidad con denuncia formulada por el señor Severino Hernández de que esa finca amenazaba ruina por efectos de los estragos que le produjo el ciclón de 20 de octubre de 1926.

PROFESOR DE LA BANDA

El profesor Gonzalo Roig, director de la Banda y Escuela Municipal de Música, elevó ayer al Alcalde copia del acta del examen verificado en el nuevo local de esa organización, Simón Bolívar número 124, para cubrir una plaza de profesor de tercera (trompa), que se encuentra vacante, proponiendo al profesor Manuel Sezumaga y Farray, que obtuvo cincuenta puntos.

EL COLEGIO DE ARQUITECTOS

El señor Armando Gil y Castellanos, presidente del Colegio de Arquitectos de la Habana, invita al alcalde para el acto de la inauguración del nuevo edificio social de esa institución.

BASTONES

La Jefatura de Policía ha remitido al Municipio dos bastones entregados por vigilantes de la Sección del Tránsito, y que fueron hallados abandonados en el Palacio del Centro Asturiano.

HABERES RECLAMADOS

María Hurrutinier y Rodríguez solicita de la Alcaldía los beneficios a que se refiere el artículo 52 de la Ley del Servicio Civil, y por consiguiente reclama los haberes correspondientes a dos mensualidades del sueldo que percibía su tío Eduardo Hurrutinier, que falleció siendo profesor de la Banda Municipal.

PROYECTO DE REGADIO

El señor Gabriel Antonio Goyeneche, residente en el pueblo de San Felipe, se ha dirigido al Alcalde Municipal, doctor Miguel Mariano Gómez, tratándole ampliamente de su proyecto para lograr un sistema de regadío que evite a nuestra agricultura las tristes contingencias de las prolongadas sequías.

Como este asunto no tiene resolución posible en nuestro Municipio, de característica urbana, la indicación del señor Goyeneche se trasladará a la Secretaría de Agricultura.

JUBILACION

Informó ayer a la Alcaldía la Sección de Pensiones y Jubilaciones de la Secretaría de Hacienda, que de conformidad con fallo de la Audiencia de la Habana, se ha concedido jubilación al señor Rogelio Oliva y Hernández, en su plaza de Jefe de Sección de la Cámara Municipal.

ERARIO MUNICIPAL

La recaudación obtenida el día 6 de los corrientes en la Tesorería del Municipio, fué la siguiente:

$10,169-27 por Ejercicio corriente.
$ 1,970-25, por Resultas.
Y para el Consejo Provincial, $2,536-69.

COBROS

Se cobraron por concepto de cuotas ocasionales: $1,292-45.

Por multas de todas clases se cobraron $160.

INSCRIPCION DE VEHICULOS

En el Negociado de Transporte y Locomoción del Municipio se inscribieron cuarenta y tres vehículos de diversas clases que produjeron una recaudación de $3,070-30.

REPOSICION

De conformidad con resolución reiterada de la Comisión del Servicio Civil el Alcalde ha repuesto en su cargo de Agente de Apremios al señor José Castañer, cesando, por consiguiente, el señor Alberto Pozo que la ocupaba.

PARA LOS NIÑOS DE LA BENEFICENCIA

Sor Josefa Ortega, Superiora de la Casa de Beneficencia y Maternidad, y el doctor Aurelio Sánchez Miranda, director de ese establecimiento ruegan al Alcalde contribuya a las gestiones que se vienen haciendo, para conseguir que no le falte a los asilados el aguinaldo de Pascuas y Año Nuevo.

SESION EXTRAORDINARIA

El Presidente del Ayuntamiento, señor José Izquierdo, ha citado a sesión extraordinaria a los concejales para hoy a las cuatro de la tarde, a fin de que la Secretaría dé a conocer los numerosos expedientes que existen pendientes de conocimiento de la Cámara Municipal.

ANTECEDENTES

Por el Juez de Instrucción de la Sección Segunda se desea saber a nombre de qué persona se encuentran inscriptos los automóviles números 17880 y 18019, así como si se han expedido títulos de chauffeur a nombre de Marcelino García Alvarez y Miguel A. Fabré, datos que se necesitan para sustanciar la causa número 1552 de 1927.

TITULO EXTRAVIADO

Informa la Primera Estación de Policía que allí ha denunciado el señor Adán González y Quesada, habérsele extraviado su título de chauffeur número 939.

A LOS FOSOS

La Policía participa haber remitido a los Fosos el automóvil Ford número 22837 por carecer su dueño de documentación; por igual motivo la cuña Dodge Brother motor número 403694, de Cristóbal Rionda; y el ómnibus número 37 de la empresa La Tutelar, de José Alvarez, por estar circulando sin chapas y tener defectuosa la documentación.

NUEVOS ESTABLECIMIENTOS

Han solicitado de la Alcaldía las correspondientes licencias para establecer nuevos comercios e industrias en esta capital los señores: Pelayo Fernández Valdés, para vidriera de tabacos y cigarros sin quincalla, en Villegas 21; Rodríguez y Puga, para puesto de frutas, en R. M. de Labra 208; Manuel Aranda Muñoz, agencia de licencias, en M. Abreu 75; Ramón Pendás, para Casa de Huéspedes, en Dragones 44; José LLi Gui, para sastrería, en San Martín 35; Juan Veiga Quintero, para bodega, en Gervasio esquina a Sola; Manuel Rivero Valdés, puesto de aves, huevos y frutos del país, en Máximo Gómez 604; Alberto González Rodríguez, subarrendador, en Zequeira 73 y medio, 91 y 107; Dámaso Mujica Milesa, para barbería, en Yumurí y Estrella, reparto San José; Zoila Menéndez Viciedo, tienda de papel y efectos de escritorio, en J. de San Martín 103; La Casa Blanca, S. A., tienda de ferretería, en General Carrillo 152; Walter A. Trinler, para comisionista con muestras, en Pi y Margall y Obrapía y Francisco Serrano Canchola, para almacén de víveres finos, en Pedro Pérez 37.

Han solicitado la baja en el registro de contribuyentes: Juan Llauradó, del taller de Encuadernaciones de Finlay 48, y Josefina Buendía, de subarrendadora, en Avenida de Italia 54.

El total de altas fueron 13 y las bajas solamente dos.

CHAPAS EXENTAS DE PAGO

La Secretaría de Hacienda ha remitido relación de las chapas exentas de pago que pueden ser entregadas para los automóviles destinados al servicio de las Secretarías de Obras Públicas e Instrucción Pública.

PROCESION

La señora Dolores Machado solicita autorización de la Alcaldía para celebrar el día 11 de abril próximo, en Arroyo Apolo, una procesión de carácter religioso.

REUNION POLITICA

Juan Martínez desea se le autorice para llevar a cabo una reunión política mañana, día 10, en la calle de Rodríguez número 13.

EL ASILO SANTA MARTA

Sor María de San Antonio, Superiora del Asilo Santa Marta, ha presentado en la Alcaldía planos y memorias para la construcción de un nuevo pabellón en ese Asilo, situado en la manzana comprendida entre las calles de Dolores, Tejar, 11 y 12, de la Tercera Ampliación del Reparto Lawton.

ASPIRANTES A CHAUFFEUR

Para ser examinados de mecánicos conductores (chauffeurs), presentaron la correspondiente documentación en la Alcaldía, los señores Segundo Duro y Seijo, Manuel Pedres Peña, Francisco Feito y Taladrid, Fermín Suárez y Suárez, Domingo López Andino, José Acebo Celedio y Luis de Jesús Calvo y Rivero.

SUSPENSO DE EMPLEO Y SUELDO

Por el Alcalde ha sido suspenso de empleo y sueldo el señor Manuel Cajariville, empleado en comisión en el Departamento de Gobernación

TRASPASOS DE AUTOMOVILES

Relación de traspasos de automóviles legalizados ante el Jefe del Departamento de Gobernación del Municipio por los siguientes señores:

A. H. Gottardi a Joaquín Casing, un automóvil Ford, chapa número 16460; Joaquín Navarro y Arcia a Roberto B. Peña y Hernández, un Chevrolet, chapa número 15743; José Díaz Alamo a Roberto B. Peña y Hernández, un Chevrolet, chapa número 15740; José A. Ortetga a Macario Cuenllas, un Dodge Brother, chapa número 4485; Manuel Fraga Rivera a Nicolás Díaz Doval, un Chevrolet, chapa 15297; L. E. Burton a Eli Lilly and Company, un Chevrolet, chapa número 948; L. B. Ross Corporation S. A., a Alvaro Solís y Vega, un Chevrolet, chapa número 15173; L. B. Ross Corporation S. A., a Gabriel Cruz y Cruz, un Chevrolet, chapa número 13191; Pedro Alvarez Mena Corporation, S. A., a Cereza Pamieri y Compañía, un Ford, chapa 1389; Pablo Pérez y González a Manuel Vázquez Blanco, un Chevrolet, chapa número 16515; José Ferrez a Teodoro Carrasco, una Motocicleta Indiam, chapa 15; y Andrés Trujillo a Eusebio Bacallao, un Chevrolet, chapa número 18432.

LICENCIAS DE OBRAS

Por el Jefe del Departamento de Fomento han sido remitidas a la taquilla número 11 para ser entregadas a sus propietarios previo el pago de los arbitrios correspondientes, las siguientes licencias de obras:

Pinturas y lechadas:

Paseo de Martí 55; 8 y 11, Vedado; Barnet 92; M. Gómez 566; Florida 79; San Jacinto 5; Artes 89; Casa Blanca; Villegas 4 y 6; Rayo 18; Oquendo 126; Pi Margall y Cuba; M. Aldama y Barcelona; Enamorados 41; Bernal 24; Barnet 32; San Martín 16-A; Calle 11 número 6, Vedado; Zapata 83; Salud 96; Santa Clara 1; M. González letra B; General Riva 20; Gloria 107; Salud 140; J. C. Zenea 224 letra F; Salud 31; Avenida de Wilson 143; Dr. J. de Cárdenas 22; Benjumeda 1; Avenida 10 de Octubre 86; Finlay y General Aranguren.

Sanitarias:

Salud 48; J. C. Zenea 215; Finlay y Espada; Carvajal 9; 20 entre Dolores y Concepción; 20 entre Dolores y Tejar; B esquina a 6, Vedado; J. C. Zenea 18.

Obras menores:

Avenida de Wilson 140; Florencia 3-A; General Carrillo 45; Florencia 3-A; 23 y J, Vedado; General Aguirre 5; Gustavo 12, Santa Amalia.

TOS? CATARRO?

3 cucharadas de SEDOLIN le quitan la Tos y un frasco le cura el Catarro por rebelde que sea.

Pídalo en cualquier Botica o a su Depósito: Dr. D. M. Suárez.

CARLOS III e INFANTA. TELEFONO U-4208.

REGALO DE PASCUAS

La gerencia de La Peluquería Martínez ha tomado el acuerdo de obsequiar a las damas por todo este mes de Diciembre con la Ondulación Permanente a **$15.00.**

Espere señora, las Navidades y concurra a los bailes y Carnavales con el pelo ondulado.

Nuestra Ondulación Permanente da la impresión de la belleza natural.

Pida su turno por nuestro Teléfono A-5039

NEPTUNO 81

YOLANDA

ALVAREZ Y DEL RIO
NEPTUNO NUM. 136
TELEFONO M-8752

TRAJES PRINCIPE DE GALES DE 1 a 8 AÑOS

Melton Lana Weis. .	$ 6.00
Casimir lana gris. . .	7.00
Casimir lana carmelita	7.00
Casimir gris fantasía	10.00
Casimir weis fantasía	12.00
Armour azul	10.00
Armour azul superior	12.00

10 a 18 AÑOS

Casimir lana color verdoso.	$ 7.00
gris oscuro.	7.50
Carmelita.	8.00
Carmelita.	10.00
azuloso.	11.00
gris claro.	12.00
weis fantasía. . . .	14.00
azul marino	12.00
azul superior. . . .	14.00

Pedidos al interior, 50 centavos más.

Pida nuestro Catálogo de Trajes

El mejor regalo de Pascuas.

"YOLANDA" LA "CASA DE LOS NIÑOS"

1287 1d-9

FERROCARRILES UNIDOS DE LA HABANA

EXCURSIONES DOMINGUERAS
(DOMINGO 11 DE DICIEMBRE)
HABANA A MATANZAS

$1.60

(Incluye paseo en ómnibus a la Ermita de Monserrate y entrada a las Cuevas de Bellamar)

VENTA DE BOLETINES. . . Estación Terminal. Agencia de Pasajes, Prado, 118.

SALIDA DE LA TERMINAL. . . . . 12:06 P. M.
DE REGRESO EN LA HABANA. . . . 8:02 P. M.

Se llama la atención a todas las personas, particulares y Asociaciones que han ordenado separar boletines, los adquieran cuanto antes, pues por ser un tren limitado, tenemos necesidad de vender boletines solamente hasta el completo de los asientos de los ómnibus de que disponemos en Matanzas, debiendo quedar cerrada la venta definitivamente el sábado 10 a las 6:00 P. M. o antes si hemos vendido el cupo de asiento.

Para los que no hayan tenido tiempo de adquirirlos antes del completo, podremos venderles boletines igualmente de ida y vuelta a Matanzas para el mismo tren excursionista al precio de $1.00, pero sin derecho a ómnibus ni entrada a las Cuevas, a cuyo efecto, el expendedor entregará el boletín sin los cupones correspondientes y con una nota aclaratoria, puesta con gomígrafo.

Los que adquieran boletines con derecho a ómnibus y Cuevas, recibirán también un ticket que señala el número del ómnibus que habrán de tomar en Matanzas.

Para informes y reservaciones, Estación Terminal, Departamento Comercial, Agencia de Propaganda, piso tercero, Teléfonos A-7788 y A-6430 y también en la Agencia de Pasajes, Paseo de Martí 118. Teléfonos M-3031 y A-4034.

LA ADMINISTRACION.
11305 3 d alt. 9

CON LA MUSICA A OTRA PARTE

¡Vigilante, compadre, mire que si he bebido es por olvidar penas y estar alegre!

—¡Déjese de cuentos y camine! Si quiere estar alegre de verdad, y sentirse fuerte y satisfecho de la vida

beba

Trimalta

EXTRACTO TRIPLE DE MALTA

MAS EXTRACTO
MENOS ALCOHOL

C/a CERVECERA INTERNACIONAL S. A.

La Mosca y el Mosquito

LA MOSCA y el mosquito son indudablemente los insectos más peligrosos. La ciencia moderna los conoce como portadores de enfermedades contagiosas y mortíferas, como la fiebre amarilla, ántrax, viruela, escarlatina, y otras muchas plagas de la humanidad.

FLYOSAN es un desinfectante poderoso que, en la forma de un líquido pulverizado, sofoca las moscas e insectos menudos sin hacer daño a las personas, al usarse en un cuarto cerrado. No es venenoso a los hombres ni a los animales.

De venta en casi todas las farmacias, quincallerías, tiendas y almacenes generales.

Flyosan

La palabra "Flyosan" es marca de fábrica registrada.

El pulverizador insecticida original

COLONIAL CHEMICAL CORPORATION, NUEVA YORK, E. U. A.

Agentes Exclusivos: Harold F. Ritchie & Co., Inc., Nueva York, Toronto, Sydney

M.E.C.D. 2016

Nuestros Saludos

a la nueva Empresa

OMNIBUS DE LA HABANA

El público de la Habana disfrutará muy pronto de todas las ventajas de un servicio moderno de transporte, proporcionado por la empresa "Omnibus de la Habana". Nosotros extendemos con el mayor placer nuestro cordial saludo de bienvenida a la nueva organización y confiamos en que encontrará todo el éxito a que es acreedora.

Fuerza de Gigante

El uso continuo del combustible "ESSO" asegura vida más larga a su automóvil, mayor flexibilidad, con un derroche de bríos insospechados en el motor.

MOTOR STANDARD OIL

Gasolina Standard Belot

y

Standard Motor Oil

Los mejores combustibles y lubricantes para cualquier uso comercial o industrial

Standard Oil Company of Cuba

¡Viaje en Omnibus!

M.E.C.D. 2016

Venta-Balance

Es tan grande el atractivo que reviste nuestra Liquidación por Balance, que de diversos artículos, apenas nos queda existencia, a pesar de ser ésta muy grande a comienzos de este mes.

Aconsejamos a aquellas de nuestras clientes que no nos han visitado todavía en estos días, que vengan a nuestra tienda ahora. Lo más bello y elegante siempre se vende primero, como es lógico, y sentiríamos que ellas no hallaran todo el surtido deseado.

AUN ES TIEMPO....

PIELES PARA ABRIGOS. Con 12 y 15 centímetros de ancho, a $2.75.

PIELES MAGNOLIA, CHEVRE, MOUTON, Y LIEBRE. Pelo largo y pelo rizado, a precios sin competencia.

SEDAS PARA ABRIGOS. (Fayas, Chevine, Otomanos, Fulgurantes y Telas brocadas). Desde $1.60 a $8.00.

TERCIOPELO CHIFFON DE SEDA PURA. Negro y demás colores. Valía $5. **Ahora a $3.50.**

FLAT CREPE Y MONGOL CREPE. Desde $1.70 hasta $3.00.

SATIN CREPE INCOMPARABLE. Valía $4.00. **Ahora a $2.95.**

ADORNOS. El más fastuoso y extenso surtido que se puede encontrar. En este renglón, nos consideramos únicos.

LAS MEJORES CALIDADES
A LOS MAS BAJOS PRECIOS

ZENEA (NEPTUNO) La Filosofía Y SAN NICOLAS

Este modelo es de charol de calidad, en un corte sencillo y elegante. Tiene una hebilla de fantasía y el tacón es forrado.

También lo tenemos en fina piel de reptil.

Del 8½ al 11.. .. .. $7.00
Del 11½ al 2.. .. .. 8.00

Teléfono A-5889 Apartado 624
ENVIOS AL INTERIOR SIN COSTO ADICIONAL

11303 1 d-9

BEAUTY PARLOR

MAISON FIOGA

AVENIDA DE ITALIA 38 (entre Virtudes y Concordia)

La casa más moderna, más amplia, más higiénica de la Habana. Personal selecto. Manicure. Cejas. Melenas. Especialistas en rizado Permanente garantizado y en Marcel. Masaje facial por profesora francesa diplomada. Los aparatos más modernos de esterilización. Rayos ultravioleta. Pulverizador, etc. Todos los adelantos de la belleza femenina. Lociones, cremas. Precios económicos:

English Spoken. Teléfono A-7010. On Parle Francaise.

Liquidamos las Existencias

Aprovechen nuestra completa exposición de juguetes que vendemos a precios de desalojo.

LA MAS FERMOSA-S.RAFAEL 28

Los niños lo apetecen ¡Déselo!

—¡Come más . . . glotoncilla! Ya sabes que Mamá nos deja comer tantos Kellogg's CORN FLAKES como queramos, porque nos ayudan a crecer y a hacernos fuertes.

El sabor de los crujientes Kellogg's es tan apetitoso que chicos y grandes los comen con deleite. ¡Siempre tan finos, nunca pegajosos! Son un buen plato a cualquier hora, en leche fría o crema. También con frutas son exquisitos. No hay que cocerlos.

Pida Kellogg's, los CORN FLAKES legítimos.

De venta en todas las tiendas de comestibles —en sus paquetes "verde y rojo".

Kellogg's CORN FLAKES

Creadores también del KELLOGG'S ALL-BRAN —el salvado laxante

A4 8

HABANERAS

EL BAILE DE LA PRIMAVERA

CARNAVAL DE 1928

Me apresuro a decirlo.
Debidamente autorizado.

El Baile de la Primavera con que se inaugura el Carnaval de 1928 formará parte oficialmente del programa de los festejos de la VI Conferencia Panamericana que se celebrará en esta capital a partir del 15 de enero.

Veinte las delegaciones, numerosas y caracterizadas, que vendrán de lugares distintos de América.

Todos irán al baile.

Ocupando los palcos de platea.

Palcos que aparecerán engalanados con flores y luciendo los escudos y banderas correspondientes a las delegaciones respectivas.

El palco de honor, destinado al señor Presidente de la República, ostentará a su vez un artístico decorado.

Celébrase la fiesta, precursora de las del reinado carnavalesco, en el teatro Nacional.

De un momento a otro se exhibirá públicamente el cartel anunciador.

Una alegoría preciosa.

Obra de García Cabrera.

El joven y exquisito artista ha querido realizarla sustrayéndose por un momento a la labor que se tiene impuesta para el gran baile de la Asociación de Pintores y Escultores.

Una de las características de la fiesta será, a no dudarlo, el número de comparsas que ha de reunirse en la sala de nuestro máximo coliseo.

Al presente están organizándose las que con los nombres de cada una anoto a renglón seguido.

Iris de Primavera.
Noche de Amor.
Prímula de Jardín.
Claro de Luna.
Noche Primaveral.
Gotas de Rocío.
Tulipanes.
Mariposas Doradas.
La Siega.
El Fresal.
La Reina de las Flores.
Vendimia.
Margaritas.
Hadas.

A propósito de las comparsas diré que la señorita Rosa Hilda Morejón, organizadora de la titulada Claro de Luna, convoca para una junta en el salón verde de **El Encanto** esta tarde.

Muy bonitos los trajes.

Diseñados todos por Zory.

FIESTAS DE ARTE

Tres las de hoy.

En horas diversas.

La del Colegio La Inmaculada, a las cuatro de la tarde, presidida por nuestro siempre admirado y siempre querido director literario, el doctor Ramiro Guerra, Superintendente General de Escuelas.

Día del Colegio, como la titulan sus organizadoras, las Antiguas Alumnas de la Inmaculada.

Excelente el programa.

En dos partes.

Recitará la señora Natalia Aróstegui de Suárez, pronunciará un discurso el doctor Luis de Soto y con acompañamiento de piano por la gentil Rosita Mestre cantará la señora Dulce María Blanco de Cárdenas.

Tomarán parte en números distintos de concierto, entre otras, las señoritas Berta Suárez, Gloria Jané, Emilia Urquía, Piedad Catalá, Rosa Margarita Pintado e Isabel Jones.

Un monólogo.

Por la señorita Margarita Pérez.

Y piano y mandolina por alumnas del brillante plantel.

También por la tarde, a las cinco, el concierto de Pro-Arte en Payret.

Un recital de la señorita Luisa María Morales, soprano de bellas facultades, y la violinista tan admirada y tan aplaudida Marta de la Torre.

Figuran como acompañantes en el piano la señora Laura Reyneri de Alonso y el profesor venezolano Aníbal Valencia.

Piano Steinway.

El de los grandes conciertos.

Otra fiesta de arte, entre las del día, celébrase en el Conservatorio de Música y Declamación de la Habana.

Homenaje a la memoria del gran pianista y compositor Carlos Alfredo Peyrellade.

Fundador de ese antiguo centro de enseñanza artística con su hermano, el veterano maestro Eduardo Peyrellade, actual director, que tanto se afana por mantenerlo en su auge y rango.

Ha sido organizado dicho homenaje por un grupo de alumnas con el concurso de la distinguida profesora Juanita Valle de Pérez Goñi.

Toma parte Anita León.

Gentil pianista.

DISTINGUIDOS VIAJEROS

De vuelta.

El señor Bernardo Solís.

Presidente del Banco del Comercio, de la alta gerencia de **El Encanto** y de la directiva de este periódico, además de tesorero de la Institución Hispano Cubana de Cultura.

A bordo del gran trasatlántico **Alfonso XIII** llegó ayer de su viaje por Europa.

Viaje de recreo.

Lleno de satisfacciones.

Acompañado vino de su gentil esposa, la señora Rita María Alió de Solís, y de sus hijos, entre éstos el simpático doctor Humberto Solís.

Los distinguidos viajeros, a los que mando mi bienvenida, se encuentran de nuevo en su elegante residencia del Vedado.

En Calzada.

Frente al Parque Villalón.

EN EL NUEVO FRONTON

Gran fiesta benéfica.

En el Nuevo Frontón.

Ha sido organizada para la noche de mañana con objeto de allegar fondos destinados a la construcción de un parque de diversiones y una verja en el nuevo Pabellón de Niños Anormales del Hospital de Dementes.

Iniciativa feliz, como otras muchas, del joven y distinguido doctor Rodrigo Arias.

Director del Hospital.

Por reciente nombramiento.

Consistirá la fiesta en diversos e interesantes matchs d eboxeo.

El Honorable Presidente de la República abonó por su palco la cantidad de 200 pesos.

Otros sobreprecios más.

Que se darán a conocer.

ANTONIO A. BUSTAMANTE

De viaje.

Con dirección al Norte.

El doctor Antonio Arturo Bustamante saldrá mañana en el hermoso aeroplano del servicio postal denominado General Machado.

Trasbordará de la nave aérea en Key West para seguir en el tren hasta Nueva York.

Viaje de ocho días.

Para asuntos del bufete.

(Continúa en la pág. SIETE)

MEDIAS DEL COLOR DE SUS ZAPATOS ?

Búsquelas en el Surtido de

MEDIAS DE SEDA

VAN RAALTE

Garantía Infinita.

ANUNCIO DE VADIA

EL CAFE DE

MEJOR AROMA Y MAS DELICIOSO GUSTO,

BOLIVAR, 37. A-3820 y M-7623. el de LA FLOR DE TIBES

NACIMIENTOS NIÑOS JESUS CON CUNA FIGURAS, ANIMALITOS, CASTILLOS, ARBOLITOS, CORCHO, MUSGO Y TODO LO NECESARIO PARA HACER → **NACIMIENTOS**

Librería "Ntra. Sra. de Belén"

Compostela 135, entre Luz y Acosta

TELEFONO A-1638, A-5344. HABANA

HOMENAJE AL HONORABLE SR. PRESIDENTE DE LA REPUBLICA Y A LOS MIEMBROS DE LA COMISION TECNICA ARANCELARIA

ULTIMAS ADHESIONES RECIBIDAS

Para el Champagne de Honor se han suscripto, por la Asociación de Comerciantes de la Habana: su Presidente, Dr. Carlos Alzugaray y los señores Eusebio Canosa, Antonio Antón, Cecilio Artime (de Aspuru y Cía), Emilio Lecour (de E. Lecour Co.) Enrique Paz (de Solís Entrialgo y Cía.) Juan Comella (de J. Gallarreta y Cía) Roberto de Guardiola (Secretario de dicha Asociación), Rosendo Vila (del Consejo de la Federación Nacional de Corporaciones Económicas) y Manuel Revilla.

Por la Asociación de Comerciantes Importadores de Santiago de Cuba: el Dr. E. Hernández Miyares, Abogado de dicha Asociación.

La Cámara del Comercio de Automóviles de Cuba suscribió diez recibos.

Por la Cámara de Comercio de la República de Cuba: los señores Arquímides Recio, A. C. aFbricus Co. Cía. Manufacturera Nacional, Rafael Delgado (de la Casa Ron Pinilla).

Por la Cámara de Comercio de Matanzas: su delegado en esta capital Dr. Ramón Martínez.

Se han suscrito al homenaje y pagado la cuota correspondiente para el costo de la medalla y diplomas; las siguientes corporaciones: Asociación de Comerciantes Importadores de Santiago de Cuba, Asociación de Comerciantes de la Habana, y Unión de Fabricantes de Calzado de Cuba.

HIC NOVVM

GRANDES ALMACENES

Fin de Siglo

LA CASA QUE MAS BARATO VENDE EN LA HABANA

DIA A DIA, **venimos haciendo al público, de acuerdo con el Plan Económico que oportunamente anunciamos, una serie de ofertas de artículos tan diversos, de tan excelente calidad y a precios tan enormemente reducidos, que nuestro establecimiento se ve a diario visitado por un público numeroso, que sigue con creciente interés esa**

GRAN SERIE DE OFERTAS ECONOMICAS

A ella corresponde hoy la siguiente oferta de

ARTICULOS DE CORSETERIA

EN EL DISEÑO.

A 70 Cts.: el ajustador dibujado, todo de encaje grueso, rematado con bieses de color rosa. Excelente calidad y confección. Tallas del 32 al 38.

A $2.45.: El Estilo Nº 18 de faja de cutí de hilo brocado color rosa, con elástico enterizo en las caderas. En las tallas 26 al 36. Fina calidad.

OTROS ESTILOS DE ARTICULOS DE CORSETERIA SUMAMENTE REDUCIDOS

Estilo 8014: Faja de batista de hilo brocada, con elástico enterizo en las caderas, cerrada atrás y con broches al frente. Tallas 26 al 32: **$1.40**

Estilo 815: Faja de batista de hilo en color rosa, con elástico en la cintura y cordones en la parte de atrás. Tallas 23 al 30, **a $2.40**

Estilo 6118: faja de elástico rosa y cutí de hilo liso del mismo tono, de 14 pulgadas de largo y abierta al frente. Tallas 26 al 36, a **$2.95.**

Estilo 14: Corselete de cutí y elástico en color rosa, propio para personas de grueso medio. Tallas 34 al 40: **a $3.25**

Estilo 10|157: Ajustador de batista de hilo, calado, con elástico en la espalda. Colores rosa y blanco y tallas 32 al 40: **a $3.25.**

Estilo 122: Sostenedor de tul de hilo rosa, guarnecido de finos encajes, abierto o cerrado en la parte del frente. Tallas 34 al 42, **a 65 Cts.**

REGALOS!

Teniendo en cuenta que se aproximan las Navidades, época de los regalos, hemos decidido hacer, a partir de hoy, una serie especial de ofertas económicas de objetos propios para aguinaldos, a precios extraordinariamente módicos.

VEA LA MESA DE ARTICULOS PARA REGALOS

que exponemos en el Departamento correspondiente de nuestro piso bajo.

TODOS, ARTICULOS REBAJADOS A LA MITAD DE SU PRECIO

a pesar de tratarse de objetos preciosos de reciente importación. Allí encontrará usted jarras, moteras, muñecas, estuches de manicure, cajas para cigarros, objetos de plata y cristal, ceniceros, mandolinas, sachets, alfileteros, bomboneras, etc., etc.

CARILLAS PARA HACER SACHETS Y COJINES

Hemos recibido una nueva remesa de estas encantadoras fantasías, en diversos tamaños y estilos, de algodón, georgette o cera. También ha llegado una colección de preciosos ACERICOS para colgar de la pared, algunos combinados con almanaque.

NECROLOGIA

ENRIQUE GOMEZ PLANOS

Mañana sábado, a las ocho y media de la mañana, se efectuarán en la capilla de los R.R. P.P. Pasionistas solemnes honras fúnebres por el eterno descanso del alma del doctor Enrique Gómez Planos, que falleció en esta ciudad el día 10 de noviembre del presente año.

Los familiares del doctor Cómez Planos ruegan a sus amistades y a las almas piadosas concurran a las honras para orar por el descanso eterno del finado.

El templo de los padres Pasionistas se verá, seguramente, lleno de fieles, amigos todos y devotos del doctor Gómez Planos, que tanto bien hizo desde el Labortaorio del Hospital Mercedes, y por consiguiente, suyo crear gran número de agradecidos a su benéfica labor.

Entre ellos nos contamos, y elevamos nuestras preces al Altísimo en memoria del respetado doctor Gómez Planos.

Canciller español en Veracruz

Ha llegado a la Habana ayer, procedente de la Coruña, el señor Rafael Castro y García Acuña, sobrino de nuestr oquerido amigo y compañero, don José García Acuña, nombrado Canciller del Consulado de España en Veracruz.

El señor Castro seguirá viaje para aquel puerto mexicano el sábado en el vapor Alfonso XIII.

Que la estancia en el país vecino le sea grata y que el acierto corone sus gestiones son nuestros deseos.

Sus Niñas Calzarán Diferente

En Charol extra y en charol y cocodrilo, varios tonos. 100 estilos diferentes. De Trijle Duración. Desde $3 a $7.50, según medidas. Pida Catálogo

Bienvenida la Compañía de Omnibus de la Habana

PELETERIA DE LUXE LA GRANADA S. RAFAEL 16 MERCADAL Y CO. HABANA

BOLSA DE LA HABANA

†

E. P. D.

El Señor

Luis Andrade y Lago

(Vocal de la Junta Sindical y de Gobierno).

Y dispuesto su entierro para hoy viernes a las cuatro p. m. los que suscriben en nombre de la Junta Sindical y de Gobierno invitan por este medio a todos los Miembros de esta Institución para acompañar su cadáver desde la casa mortuoria, calle Morell número 11 (Loma de Chaple), Jesús del Monte, hasta el Cementerio de Colón, favor que agradecerán eternamente.

Habana, 9 de Diciembre de 1927.

Armando Parajón, Presidente. — Dr. Pedro Pablo Kohly, Secretario.

(SE SUPLICA NO ENVIEN CORONAS NI FLORES).

FUNERARIA DE PRIMERA CLASE

ALFREDO FERNANDEZ

TELEFONO A-4348 SAN MIGUEL, 63

Prepárese para las Pascuas

COMPRANDO SU MANTELERIA A TIEMPO

Nosotros le ofrecemos un gran surtido de

MANTELES DE ALEMANISCO

CON DOBLADILLO DE OJO:

De 1½ varas..	$1.35	De 3 varas..	$2.70
De 2 varas..	1.80	De 3½ varas..	3.15
De 2½ varas..	2.25	De 4 varas..	3.60

Servilletas sueltas, la docena, a $1.75, $2.25 y $4.00

EN GRANITE y en HILO, tenemos de todos los precios.

JUEGOS DE MANTEL

con 6 y con 12 servilletas:

DE ALEMANISCO blanco y de color, desde, $4.00.
DE GRANITE BORDADO, en todos los precios.
DE HILO, en infinidad de estilos.

No compre su mantel antes de ver nuestro gran surtido a muy bajos precios.

Bazar Ingles

LÓPEZ Y RIO, S. EN C.

IMPORTADORES DE SEDERIA Y NOVEDADES

AVENIDA DE ITALIA Y SN. MIGUEL.

11316 1 d-9

MUÑECAS

DE LENCI Y PELELES

PARA TELEFONO E INFINIDAD DE USOS.

SE VENDEN BARATISIMAS.

"LA COLUMBUS"

NEPTUNO 97. TELEFONO A-8228.

11317 1 d-9

¿QUIEN DICE QUE LA EPILEPSIA NO PUEDE CURARSE?

Durante más de cuarenta años la medicina del Prof. Peeke ha curado a millares que padecían de Epilepsia y desórdenes de los nervios. Envíe hoy mismo por un interesante libreto y empezará usted este tratamiento en seguida. PROF. W. H. PEEKE, 4 Cedar St., New York. De venta en las Droguerías de Sarrá y Johnson.

666

Es una prescripción para CATARROS, GRIPPE, FLU, DENGUE, FIEBRE BILIOSA y MALARIA

Mata los gérmenes.

M.E.C.D. 2016

PARA ELLOS Y PARA ELLAS

Por la Doctora Herminia Planas

Secretos de una Parisiense. Conocete a ti Misma

Estimada amiga.

Para armonizar cumplidamente con su estatura, no es detalle nimio el tamaño del cuello en su blusa, ni aun el color.

Convendrá evitar un contraste muy acentuado, lo que resolverá bien prefiriendo el cuello moderado y de igual color que la tela de su blusa.

Suya,

Leticia

AVISO IMPORTANTE.

Para todo lo relacionado con este Consultorio, diríjanse al Apartado número 1010, Redacción de DIARIO DE LA MARINA.

EL JARDINERO

Cuando pasó el mediodía.
y el viejo bambú crujía
con el viento bengalí,
yo con paso peregrino
marchaba por el camino,
solo, sin saber por qué...

La sombra que descendía
con largos brazos se asía
de la luz dorada al pie,
mientras yo con paso austero
marchaba por el sendero,
solo, sin saber por qué...

Las ramas de un verde vago
amparaban, junto al lago,
la choza que allí se ve...
Yo en mi gira silenciosa
me detuve ante la choza,
solo, sin saber por qué...

Alguien, labor primorosa
hacía, junto a la choza
que en el sendero encontré,
y ante el hallazgo que hiciera
me quedé absorto, en la vera,
solo, sin saber por qué...

El sendero serpenteado
y estrecho, se pierde al lado
de un bosque de mangos... Fué
en marzo, al ponerse el día;
yo iba vagando en la vía,
solo, sin saber por qué...

El agua inquieta lamía
el embarcadero... Había
un bajel de bronce al pie,
y yo, con el sol postrero,
regresé por el sendero,
solo, sin saber por qué...

Rabindranath TAGORE

MATRIARCAL

En tanto esos niños estén a su cuidado abandone la equivocada costumbre de ahora. No debe darles ese copioso desayuno. Habitúelos a tomar "Loft" sabrosa y nutritiva leche malteada, del más alto valor higiénico para alimentarlos. Verá que pronto se encantan con ella.

LA EMBRIAGUEZ DE LOS ANIMALES

Está lejos de ser verdad que el hombre y la mujer son los únicos aficionados al jugo de la vid, como el propio Noé. Los animales también beben vino como cualquier "Baco".

El doctor Arturo Aly Belfadel había observado a un jilguero que llegó a ser un borrachón de primera, en fuerza de la costumbre de beber en el vaso de vino de su ama cuando ésta se sentaba a la mesa.

La embriaguez se manifestaba en el jilguerillo con mil ridículas piruetas, seguidas de un profundo sueño.

Los gatos, los gallos y gallinas, los caballos y los elefantes son aficionados al vino, particularmente, al vino blanco, que lo beben, al principio, creyéndolo agua, y cuando han experimentado sus efectos, lo beben ya con conocimiento de causa y como si supiesen que les ayudará a olvidar sus penas.

Es conocida, además, la embriaguez del pavo, al que se le da de beber para que luego, en la olla, su carne, de ordinario dura, resulte blanda como la de un pollo.

RURALITA.—LIMONAR.

Aunque no disponga de manicure en su residencia, puede usted misma resolver el problema, empleando el líquido ideal para dar brillo a las uñas: Glazo.

Notará usted el buen resultado desde la primera aplicación.

DESDICHADA.—SANCTI ESPIRITUS.

Remedio radical no quiere decir remedio fulminante. No debe desesperar hasta emplear un buen método, como el de "Boncilla" que le remito por correo, a su domicilio. Esos productos pídalos a la Casa Harris O'Reilly número 106.

FLEUR DE LIS .— VELASCO. (ORIENTE).

Su actitud debe seguir siendo la que usted ha adoptado ya: espectante. Ha de aguardar a que realice la anunciada visita u omitir la dosis de paciencia que ello requiera y lograr encontrarlo en alguna casa amiga que él visite, procurando usted ser la primera en llegar.

Su visita debe tener una diáfana justificación para la familia visitada.

Y evite que coincida su despedida con la de él.

No me molesta y ojalá le sea útil, como deseo.

PENSAMIENTO

El hombre no es grande, sino por su talento; noble, sino por sus sentimientos; respetable, sino por su virtud.

LATENA.

T. R. U.—GUANTANAMO.

Creo que ese peligro de la calvicie puede conjurarlo todavía con la práctica sistemática del cuidado higiénico que requiere su cabello, pero no sólo con frecuentes lavados. Utilice la pomada "Liliana", que es de sencillísima aplicación, por usted misma. No emplee ningún cosmético. Ni use sombreros que le opriman el cuero cabelludo.

VIDENCIA

—¿Conque te has quedado viuda?
—Sí.
—Indudablemente soy hombre de suerte. ¡Cuando pienso que estuve a punto de casarme contigo!

Flanes de vainilla

Los flanes pueden cocerse en moldes pequeños de a ración o bien en un molde grande.

Primera operación. — En una pequeña sartén se ponen a cocer 60 gramos de azúcar y una cucharada de agua, se menea, hasta que el azúcar quede a punto de caramelo rubio muy bonito; en este punto se reparte en el fondo de los moldecitos y que se enfríen.

Segunda operación.—Se cuece medio litro de leche, con una barrita de vainilla, o corteza de limón, que luego se retira.

Tercera operación.—En una cacerola se baten cuatro huevos enteros y dos yemas con 125 gramos de azúcar en polvo; se bate bien con el batidor y en seguida se le mezcla la leche hirviendo; bátase bien este líquido y se pasa por un colador.

En este punto se llenan los moldecitos que hemos puesto el caramelo en el fondo; se cuecen puestos en una cacerola con agua (y que no entre agua en los moldes) pónganse a cocer los flanes en el horno, procurando que el agua nunca llegue a hervir, durante unos treinta minutos, que ya quedan cuajados; se retiran, dejándolos enfriar bien; luego al servirlos se despegan de los moldes, volcándolos con cuidado en un plato o en una fuente a propósito.

Papas y espinacas en fricasé.—Las papas se cuecen sin pelar, separadas de las espinacas, las cuales se deben cocer picadas. El agua en que se cuezan ambas cosas, debe salarse convenientemente. Ha de procurarse que al terminar la cocción, tanto de ésta como de todas las legumbres, que el agua que se utilice para ello sea absorbida completamente. Pélese las papas y pártanse en dos y échelos. En una cazuela aparte se sofríe cebolla, en ruedas, con ajo picadito, al cual se le une zumo de uva blanca o vino "Gancia" del mismo color; también alcaparras, aceitunas picaditas sin semillas y buenas pasas de Málaga o de Corinto Agréguese, por último, a esa salsa, un poco de buen caldo vegetariano y únansele las papas y las espinacas, que han de ser bien removidas para que en ella se impregne el sofrito de referencia.

EN LA SECRETARIA DE SANIDAD SE CELEBRO LA SESION PRELIMINAR DEL V CONGRESO PANAMERICANO DEL NIÑO

A propuesta del delegado uruguayo fueron designados presidentes de honor el general Machado y los demás presidentes de las repúblicas hispano-americanas. — El discurso del doctor Aballí

Bajo la presidencia de los doctores Francisco María Fernández, Secretario de Sanidad y Beneficencia; Angel Arturo Aballí, Presidente de la Comisión Organizadora; Néstor Carbonell y Domingo F. Ramos, Vicepresidentes; Félix Hurtado, Secretario General; Miguel Angel Branly, Vecisecretario y uno de los más entusiastas organizadores de esta justa científica; y los Vocales profesor Clemente Inclán; Antonio F. Barreras; Ramón Catalá; Ramiro Guerra, Director del DIARIO DE LA MARINA; y Pastor del Río; y los asesores doctores Arístides Mestre; Raimundo de Castro; Arturo Montori y Alfredo Aguayo, inició ayer a las nueve de la mañana, en el salón de actos de la Secretaría de Sanidad y Beneficencia, sus sesiones el V Congreso Pan Américano del Niño.

Concurrió al acto gran número de distinguidas familias de esta capital, profesionales cubanos y extranjeros y altas autoridades de la Secretaría de Sanidad y Beneficencia y de Estado; de la primera los doctores Fernando J. del Pino; Fernando Rensolí; Francisco Pérez y López Silvero, Carlos Calogne y otros.

En nombre del Gobierno de la República y como Secretario de Sanidad, el doctor Fernández, a la hora indicada, usa de la palabra. Da la mas cordial bienvenida a todos los Delegados de las repúblicas hermanas presentes haciendo constar que su compañero de Gabinete, el doctor Rafael Martínez Ortiz, es el encargado de pronunciar el discurso de apertura en el Teatro Nacional. (El doctor Fernández repitió su discurso en ingles, a fin de que la Delegacion norteamericana lo conociera).

DISCURSO DE SALUTACION DEL DOCTOR ABALLI

El Presidente de la Comisión Organizadora del Congreso, dirige la palabra a los Delegados, en la forma siguiente:

"Señores:

En nombre de la Comisión Organizadora del V Congreso Panamericano del Niño, tengo el honor de saludaros a todos. Peregrinos de la más noble idea que pueda concebirse por pueblos y naciones, recibid, señores Congresistas e ilustres personalidades que representáis los diferentes países de la América en este Congreso, nuestra más calurosa bienvenida.

Es nuestro objeto ocuparnos de la salud, como de la enfermedad; de la educación en todos sus aspectos y de la protección moral y material del niño. Amplia misión que requiere la aunacion de los principios científicos que aporten las ciencias mas diversas, que cristalizándose en los criterios que la experiencia dicte y que los sentimientos más hermosos pregonen, en la más sublime expresion del amor.

Avidos estamos de escucnaros, de recoger la savia de vuestra fecunda labor que ya el tiempo aquilató y ha culminado en la fundación del gran Instituto de Protección a la Infancia, que con carácter internacional y por iniciativa del gran pediatra americano doctor Luis Morquio, funciona felizmente en Montevideo, desde Junio de 1924.

Esperamos de vuestra experiencia en este intercambio noble y grande las fórmulas de los inmensos beneficios que pueda recibir nuestro niño. Hermosa expresión de una fraternidad que debe proseguir para ser en América faro luminoso que con sus dorados rayos ilumine la senda tenebrosa que significan los primeros años de la vida.

El primer Congreso de esta índole en la América fué celebrado en Buenos Aires en 1916; el segundo fué el hermoso trabajo de Montevideo en 1919, de labor intensa y bien dirigida; el tercero se celebró en Río de Janeiro en 1922 con motivo del centenario de su vida republicana; el cuarto en Santiago de Chile en Octubre de 1924, y allí se fijó como Sede de esta honrosa misión a nuestra joven República—que ya debía en Febrero próximo pasado, haber tenido el honor de haberos congregado, a no ser que la desgracia que temible meteoro trajese a nuestra capital con la ruina y destrucción de ella y de la mayor parte de las provincias de la Habana, Matanzas y Pinar del Río, no nos hubiese obligado a cumplir otros deberes no menos honrosos, restaurando hogares, amparando a desvalidos y consolando a tantos a quienes el horror y la miseria habían agotado.

No dejamos de comprender la enorme responsabilidad que para Cuba significaba la organización de una Asamblea de esta naturaleza, y nuestro Comité ha trabajado y puesto en acción todos los modestos elementos que poseemos, inspirados en los nobles y elevados móviles que perseguimos. Debemos reconocer que no ha de llenar todos los ideales de los que hemos emprendido esta misión, que hemos realizado con todos los entusiasmos y mejores deseos, pero al fin como joven nación, adolecemos de la falta de experiencia y de recursos para tanta empresa; y si aquí no habéis de buscar ejemplos a imitar, al menos hallaréis pueblo deseoso de imitaros, de engrandecernos, de marchar, señores, entre vuestros cultos pueblos al unísono, sin que la infancia de nuestra vida nacional pueda ser en ningún momento impertinente a la noble misión que aquí os trae.

Tenemos que dar las gracias a los Comités Organizadores Extranjeros, que tanto han ayudado a la propaganda y han contribuido a la cooperación científica para llegar a un posible éxito.

Los nombres de Araoz, Alfaro, Nascimento Gurgel do Amaral; Katherine Lenroot, Enrique Paz Soldán, Eugenio Cienfuegos, Luis Morquio y otros no menos dignos, han cooperado a cuanto hoy comenzamos a realizar, han sido ayudas constantes y por ello merecen nuestro agradecimiento.

Hemos intentado dividir nuestra labor en seis secciones: medicina; higiene; sociología; psicología; educación y legislación, vinculadas todas, sin embargo, en su concurrencia objetiva en la protección moral y material de lo que es la constante esperanza de todos los pueblos, del niño de hoy que deberá ser el hombre del mañana.

Lucharemos contra los males físicos y morales; llevaremos nuestra acción frente al normal como al patológico, tanto para aquel que la suerte ha protegido no rompiendo el lazo natural, como para el desvalido, víctima del horrendo crimen del abandono paterno; avanzaremos nuestra mano para detener la delincuencia, lucharemos en el orden social, como en el educacional, para evitarla y remediarla. De todo este nuevo esfuerzo, quiera el cielo depararnos la satisfacción de poder remediar el sufrimiento y el dolor. Nos cabe el honor de haber culminado el objetivo haciendo labor panamericana.

Métodos diversos, orientaciones científicas distintas, han de promoverse, podrán existir divergencias, pero no importarán a llegar a conclusiones fructíferas serán todos esfuerzos que la ciencia y la experiencia pongan en acción en el cultivo de esa hermosa semilla de la humanidad que clama por un terreno mejor preparado y del que debe brotar árbol hermoso, de ramas robustas, cargado de frutos hermosos y nutritivos, presagio de un porvenir más bello para que no se esfuercen los hombres en choques temibles de destrucción, producto de egoismos y ambiciones, sino que bajo su sombra protectriz se den el abrazo solemne y fraternal que todos los hombres del futuro deben esperar en día glorioso del superhombre esperado, del que deberá sentirse orgulloso el orbe entero.

Hagamos todos los esfuerzos que la ciencia y el amor hayan podido imaginar.

Señores Congresistas, recibid en este instante la expresión de la más cordial, sincera, franca y cariñosa hospitalidad. Esta es vuestra casa, Disponed..."

El doctor Aballí fué motivo del más cálido homenaje por parte de todas las Delegaciones cuyos miembros no cesaban de aplaudirle continuamente.

LA ELECCION DEL COMITE EJECUTIVO

El Secretario General procede al pase de lista de los señores Delegados, respondiendo en la forma siguiente:

Argentina: doctores Raul Cibilis Aguirre; Carlos de Arenza y Sergio García Uriburu.

Chile: doctores Manuel Bianchi y Luis Rencoret.

Colombia: doctor Ricardo Gutiérrez Le.

Costa Rica: doctor Luis Felipe González Flores.

Estados Unidos de Norte América: doctores Grover A. Kempf; Katherine F. Lenroot; Mary Dabney Davis; Ada E. Schwietzer; Frederick W. Schulutz; C. C. Carstens, Margarette Willis Reeve; Rose J. N. Hugh; John Foote; Grace W. de Lugo Viña; A. Fernós e Isern; Francisco Vizcarrondo; E. E. Kierman, A. F. Fanger; J. K. Sporkman y Marguerite Boylan.

El Salvador: doctor Juan Antiga.

Guatemala: doctor Manuel Mencía y García.

Panamá: doctores Raul Alvarez Alvarado y Jaime de la Guardia.

Perú: doctores Carlos E. Paz Soldan y Pedro Villanueva.

Uruguay: doctores Roberto Berro y Julio A. Bauzá.

Venezuela: doctor Rafael Angel Arraiz.

Y por los Estados Unidos Mexicanos: doctor Rafael Santamaría.

Terminado el pase de lista, usa de la palabra el doctor Paz Soldan. Propone a sus compañeros que por unanimidad se designen a los miembros de la Comisión Organizadora para que constituyan el Comité Ejecutivo. Y así se acordó.

Proclamado el Comité Ejecutivo, usa de la palabra el Delegado de la República Oriental del Uruguay, doctor Roberto Berro, pidiendo "que se aclamase Presidente de Honor del V Congreso Pan Americano del Niño, al General Gerardo Machado, Presidente de esta República que nos acoge no como extranjeros, sino como hermanos".

(Prolongados aplausos).

Propone asimismo el doctor Berro, y así se acuerda, designar Presidentes de Honor a los Presidentes de las Repúblicas del Continente Americano.

(Aplausos prolongados).

El doctor Arenaza, Delegado de la República Argentina, pide a las Delegaciones que, "para evitar omisiones enojosas" se pospusiera para la sesión plenaria que ha de celebrarse en la mañana de hoy en el Aula Magna de la Escuela de Artes y Oficios de la Habana, la elección de los Vicepresidentes de Honor; de los Miembros Honorarios; Presidentes y Vicepresidentes y Secretarios de Secciones y la designación del Comité de Votos y Resoluciones. Fué aprobada esta moción.

Son las once y media de la mañana, dándose por terminada la sesión preliminar del V Congreso Pan Americano del Niño.

Todos los Delegados extranjeros y demás personas presentes, fueron obsequiadas por el señor Secretario de Sanidad y Beneficencia, doctor Francisco María Fernández, con un champagne de honor.

¿Padece Vd. hernia?

ENSAYE USTED ESTA APLICACION GRATIS

Aplíquela a cualquier hernia, antigua o reciente, grande o pequeña y pronto se convencerá de su eficacia, como se han convencido miles de otros.

SE ENVIA UNA MUESTRA GRATIS COMO PRUEBA

Cualquiera que sufra de hernia, hombre, mujer o niño, deberá escribir inmediatamente, pidiendo una muestra gratis de esta maravillosa aplicación estimulante Basta aplicarla sobre la hernia, para que en seguida los músculos se estrechen de tal modo que la apertura se cierra naturalmente, haciendo innecesario el uso del braguero .No deje de pedir esta prueba gratis. Aunque su hernia no le moleste—¿cuál es el objeto de usar un braguero toda su vida? ¿Por qué continuar tolerando esta incomodidad? ¿Porqué correr el riesgo de la gangrena y otros peligros por el estilo, que provienen de una, hoy pequeña e inocente hernia, pero de la clase que ha obligado a muchos a sufrir una intervención quirúrgica? Millares de personas de ambos sexos, se exponen a diario a un peligro semejante, sólo porque sus hernias no les molestan ni comprometen su actividad. Escriba hoy mismo por esta muestra gratis, que es ciertamente algo maravilloso que ha ayudado a curar hernias que eran tan grandes como las manos de un hombre. Escriba en el acto llenando el cupón adjunto.

GRATIS PARA LAS HERNIAS

Wm. S. Rice, Ltd., (S. 1223.
8 & 9, Stonecutter St, Londres, E. C. 4, Inglaterra.

Sírvanse enviarme como ensayo, absolutamente gratis, un tratamiento de su aplicación estimulante para casos de hernias.

Nombre.. .. ..

Dirección.. .. ..

Provincia.. .. ..

Anúnciese en el Diario de la Marina

CRONICA CATOLICA

CULTOS EN HONOR DE LA INMACULADA CONCEPCION

En la Iglesia del Convento de Santa Clara, en el Reparto Batista.

Sábado 10 de diciembre: A las 6 p. m., Salve Solemne

Domingo 11 de diciembre: A las 9 a. m, Misa Solemne, oficiando de Preste el M. R. P. Comisario Provincial de los Franciscanos, Fr. Basilio de Guerra, y el panegírico a cargo del R. P. Joaquín Santillana S. J.

La M. R. M. Abadesa, el R. P. Capellán, y el señor Síndico del Monasterio de Santa Clara, invitan a estos Cultos.

CONGREGACION DE HIJAS DE MARIA DEL TEMPLO DEL CORAZON DE JESUS FESTEJANDO A SU DIRECTOR

El día 3 del corriente la Congregación de Hijas de María del templo del Corazón de Jesús, tributó cariñoso homenaje de gratitud y felicitación al celoso Director R. P. Francisco Javier Asencio, S. J.

Motivó este homenaje, el celebrar sus días tan estimado Hijo de San Ignacio de Loyola.

Misa de Comunión general.—A las 8 a. m. celebró el festejado la Misa antes y dentro de la cual distribuyó la Sagrada Comunión a numerosas congregantes y fieles.

Las Hijas de María mostraban su afiliación de tales llevando puesta la Medalla, símbolo o más bien, credencial de esa filiación mariana.

Misa y Comunión fueron amenizadas por el Coro de la Congregación, el cual cantó de una modo insuperable, "el Bendita sea tu pureza". Ave María de Guerra y de Gounod. "O salutaris" de Bordese; "Ave Verum" de Mozart. ¡"Salve María"! de César Frank, "Himno" a la Inmaculada.

Fué de un exquisito gusto artístico la ejecución de estas piezas musicales.

Nuestra más calurosa felicitación a las meritísimas cantantes, muy piadosas Hijas de María.

Bellísimo el adorno del altar mayor donde esta Misa y banquete eucarístico se celebró.

Lo adornó el Hermano Celestino Durantes, S. J. con las ofrendas florales de las buenas Hijas de María.

No menos hermoso lucía el altar de la Inmaculada cuyas flores fueron donativo de la distinguida dama, señora viuda de Alamilla, muy fervorosa Hija de María.

Recepción.—A las nueve tuvo lugar en la sala de juntas de la Residencia, una solemne recepción.

El Director complacido por las grandiosas pruebas de afecto, de la Congregación, dió las gracias en sentido discurso.

La Congregación ofreció en su nombre un valioso "paño de hombros" para la reserva de Jesús Sacramentado y un grandioso ranillete espiritual.

El P. Asencio, obsequió con piadosos recordatorios a las devotas congregantes.

Vaya nuestra felicitación a la piadosa Congregación de Hijas de María de Reina, por esta dignísima manifestación de cariñoso afecto a su Director.

CAPILLA DE LOS MISIONEROS DEL ESPIRITU SANTO

Programa de las fiestas que en honor a la Patrona de la Asociación de los Cruzados de Cristo, se efectuará los días 10 y 11 del corriente.

DIA 10: A las 9 p. m. solemne Salvé.

DIA 11: A las 8 a. m. Misa armonizada de Comunión general.

A las 10 misa solemne cantada por el Coro del Colegio de Belén.

A las 4 p. m. Rosario, Letanías, bendición e imposición de los crucifijos por Monseñor Pedro González Estrada, arzobispo de Attalia, plática. Te-Deum y reserva.

La Asociación de los Cruzados de Cristo, ha sido aprobada por el Excmo. Señor Arzobispo de la Arquidiócesis Monseñor Manuel Ruiz y Rodríguez. Y su Reglamento por las autoridades Eclesiástica y Civil.

El objeto principal de esta nueva Asociación es la acción católico-social entre los obreros por la instrucción y la práctica de la cristiana Caridad.

Actualmente los Jóvenes Cruzados de Cristo, dan clase a unos 30 obreros.

El domingo 11 es su inauguracion oficial.

LOS QUINCE JUEVES AL SANTISIMO SACRAMENTO

El pasado jueves, se ha celebrado en la Santa Metropolitana Iglesia Catedral, la festividad de los "Quince Jueves", a las cinco de la tarde con exposición del Santísimo Sacramento, estación al Santísimo, Santo Rosario, sermón por Monseñor Alfonso Blázquez, Canónigo Lectoral, cánticos, bendición y reserva.

Se cantó un precioso solo por la señora Alice Dana de Pino.

La señorita Titi Escobar, cantó el solo de un magnífico "O Salutaris" de Bethoven.

Formaban el Coro de estas obras las señoras, Lolita Van-der-Guht de Lanza y María Teresa Salmón de Barbat; y las señoritas, María Elósegui, Mercedes Méndez, Conchita Doubuchet, Graciella Lewenheup, Ana María Roldán, María Aurelia Fernández Hidalgo, Cuca Salmón, Lulú Amiami, María Antonio de Armas, Leopoldina Hernández, Margot Peña, Nieves Fernández y Esperanza Palau.

Los coros fueron muy celebrados por la concurrencia que fué numerosa y muy especialmente de la Tesorera de la M. I. Archicofradía señora Ernestina Cabrera que rogó a la dirección de los mismos se repitiera en otro Jueves; pues además de la belleza de obras estas habían sido interpretadas brillantemente por las sopranos y los coros habían estado notabilísimos.

El Altar Mayor lucía magnífico adorno floral, obra del Jardín "La Dalia", destacándose entre las bellas rosas Lily Hidalgo, las celebradas "Perla de Cuba". y que nunca con más propiedad llevan el nombre, pues lucían verdaderas perlas a los pies de Jesús Sacramentado.

El próximo jueves, del actual, 60. de la serie de los "Quince", corresponde predicar al Canónigo Arcediano Monseñor Manuel Arteaga y Betancourt.

Invita a estos solemnes jueves eucarísticos, la Muy Ilustre Archicofradía del Santísimo Sacramento de la Catedral.

CULTO CATOLICO PARA HOY

En las Esclavas del Corazón de Jesús en Luyanó, solemne función al Santísimo Sacramento por el Jubileo Circular.

En Reina Misa cantada con exposición del Santísimo Sacramento, a las a. m. en honor al Corazón de Jesús Nazareno.

En los demás templos, Misa cantada a Jesús Nazareno.

CULTO CATOLICO PARA MAÑANA

En la Santa Metropolitana Iglesia Catedral, a las nueve a. m. solemne función en honor a Nuestra Señora de Loreto, con orquesta y sermón por un reputado orador sagrado.

En Reina, a las siete p. m. después de rezar el Santo Rosario, predicará el Director de la Congregación de Hijas de María de la Caridad, que celebran las Vísperas de sus Bodas de Plata.

Después del sermón del R. P. Ramón Díaz, S. J. se cantará la Salve solemne por las Hijas de la Caridad.

En San Francisco, a las nueve a. m. solemne bendición del altar de San Nicolás de Bari, que será apadrinado por los Excmos. Señores Condes del Rivero.

Después de la bendición alocución alusiva al acto por el Guardián de los Padres Franciscanos Fray Buenaventura Solazar. Siguiendo la misa solemne y el ejercicio del primer día del novenario.

En todos los templos, Misa y Salve cantada a la Virgen [illegible].

UN CATOLICO

Suscríbase al "Diario de la Marina"

AVISO

Comunicamos a todos los interesados en la instalación de Toldos, que en nuestro carácter de propietarios de la Patente No. 4712 "Por mejoras en toldos" expedida desde hace muchos años por la Secretaría de Agricultura y traspasada recientemente a nuestro nombre, somos los únicos autorizados legalmente para la fabricación de TOLDOS EN FORMA DE ABANICO, y que ejercitaremos los derechos que nos concede la Ley contra todo el que use esa forma de cortinas que tenemos patentado.

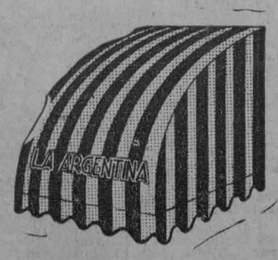

Patente No. 4712

B. TOBIO Y CIA.

11283 2 d alt 9

LECHE DE MAGNESIA

¡Esta es la única!

Fabricada exclusivamente por PHILLIPS y recetada por los médicos del mundo entero desde hace más de cincuenta años.

Indigestión
Flatulencia
Ardor en la boca del estómago

Eructos agrios
Llenura después de las comidas
Biliosidad

Indispensable para modificar la leche de vaca o los alimentos artificiales y evitarle a los niños cólicos y vomitos.

Aconsejada por los Dentistas como lo más agradable y seguro para conservar sanos y blancos los dientes.

4 DE CADA 5 EMPIEZAN DEMASIADO TARDE

Entre las personas con quienes usted alterna, hay cuatro de cada cinco mayores de cuarenta, (y muchos jóvenes), que son víctimas de la Piorrea, simplemente porque empezaron muy tarde a proteger sus encías y sus dientes.

La Piorrea empieza con una sensibilidad en las encías, que las hace sangrar. Si no se atienden a tiempo va minando la juventud y la salud y a menudo resulta en la pérdida de los dientes, neuritis, úlceras, reumatismo y otras serias enfermedades. Pero no tema, si usted empieza a tiempo puede prevenir o reprimir el curso de la Piorrea. Vea a su dentista por lo menos dos veces al año y emplee a usar pasta FORHAN'S para las encías hoy mismo.

Este dentífrico impide y reprime la Piorrea. Es la fórmula del doctor R. J. Forhan, un especialista en Piorrea de fama mundial reconocida.

La pasta FORHAN'S por la mañana y por la noche. Hágalo un hábito. Inculque lo mismo a sus hijos, que equivale a asegurar su salud. Compre un tubo hoy mismo.

PUEDE USTED ESTAR SEGURO DE ESTO...

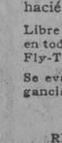

Miles tienen el aliento agradable y fresco por este nuevo producto.

Le prometemos que usted no volverá a usar otro líquido, que solo sirve para esconder los malos olores del aliento, una vez que haya usado el Antiséptico Refrescante Forhan's. Pruébelo.

De venta en las Droguerías, Farmacias y Sederías.

FORHAN'S PARA LAS ENCIAS ES MAS QUE UNA PASTA DE DIENTES, REPRIME LA PIORREA

Agente General Exclusivo:
ALBERTO PERALTA
Julio de Cárdenas No. 1 (antes S. Juan de Dios)
Apartado No. 2349. Teléfono A-9136.
HABANA.—Cuba.

Eliminador del Acido Urico.

ACIDURINA

Antirreumático Antiséptico Urinario.

FORMULA:

Salicilato de Sosa Natural 0'75 Hexametilenamina 0'25 Benzoato de Litina 0'25 Jarabe de Naranjas cantidad suficiente para una cucharada
Indicado en el tratamiento de los reumatismos articular y crónico Diatesis úrica (arenillas, gota, etc , etc) Neuralgias (ciática, etc , etc)

DR. A. C. BOSQUE. Laboratorio: Tejadillo 36.
DE VENTA EN TODAS LAS FARMACIAS DE LA ISLA

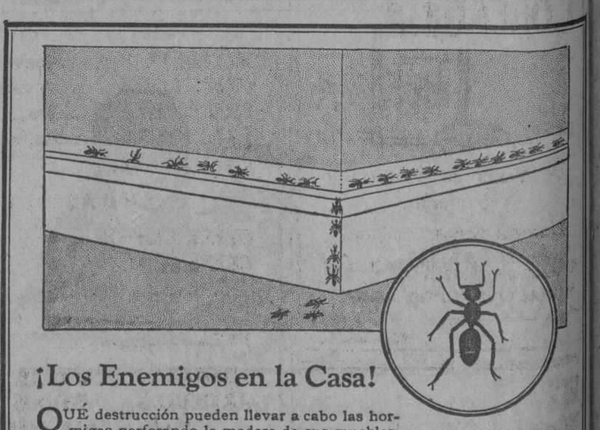

¡Los Enemigos en la Casa!

QUÉ destrucción pueden llevar a cabo las hormigas perforando la madera de sus muebles, comiéndose cuanto esté a la vista, arrastrándose sobre su comida, convirtiéndola en inservible, y haciéndose una plaga y molestia general.

LA HORMIGA— Uno de los insectos más difíciles de eliminar completamente.

Libre su hogar de ellas rociando muy bien Fly-Tox en todos los rincones y grietas. Echelas afuera. Mátelas. Fly-Tox nunca falla.

Se evapora con rapidez. No deja mancha. Tiene fragancia agradable.

De venta en farmacias, ferreterías, bodegas y tiendas mixtas.
REX RESEARCH CORP., Toledo, Ohio, U. S. A.
"Se Le Devolverá Su Dinero Si No Mata"

FLY-TOX

(Se pronuncia Flay-tox)

"Mata Moscas, Polillas, Mosquitos, Pulgas, Chinches, Cucarachas y toda clase de Insectos Caseros."

Unicos Distribuidores para Cuba:
ROQUE Y FRANCESCHI
Apartado 2196 Habana

11

M.E.C.D. 2016

TELEFONOS
A-3716 Y A-2803

FAJAS Y AJUSTADORES

PRECIOS DE GANGA DE NUESTRA "VENTA-AGUINALDO"

Tenemos un surtido completo en fajas de las marcas "TREO" y "NINON", y los vendemos a precios muy bajos. Por difícil que le sea a usted encontrar una faja, adaptable a su cuerpo, no vacile en visitarnos, que aquí la encontrará. Vea algunos precios:

FAJA DE ESTOMAGO, (color rosa), a..	$0.50
FAJA "TREO", color rosa, a..	1.00
FAJA TREO, color rosa, a..	1.25
FAJA "TREO" cutí rosa brochado con elástico intercalado, a..	1.75
FAJA "TREO" cutí rosa con elástico intercalado, a..	1.99
FAJA "TREO" cutí rosa brochado con elástico intercalado, a..	2.75
FAJA "TREO" cutí rosa brochado, con elástico intercalado, a..	3.50
FAJA "TREO" rosada, con elástico, cerrada, a..	3.75
FAJA "TREO" de raso de seda, color rosa, cerrada, a..	4.00
FAJA "TREO" de cutí rosa brochado, con elástico intercalado, a..	4.50
FAJA "TREO" cutí rosa brochado, con elástico intercalado, a..	5.50
AJUSTADORES de cambric blanco, a	$0.40
AJUSTADORES de tul blanco y rosado,	0.50
AJUSTADORES de tul, muy finos, en blanco y rosados, a..	0.65
AJUSTADORES de tul, blanco y rosa Nº 10, forma naranja, a..	0.75
AJUSTADORES de tul, rosa y blanco, con elástico, a..	0.90
AJUSTADORES de tul muy finos, en blanco, rosa, azul y lila, a..	0.90
AJUSTADORES de tul, con adornos, calidad muy fina, a..	1.25
AJUSTADOR "Blanco y Negro", en colores rosa y salmón, a..	1.00
AJUSTADOR "Blanco y Negro" de hilo puro, en rosa y salmón, a..	1.75

Toda nuestra mercancía está a precios rebajadísimos, durante este mes.

NOTA: NO EQUIVOCARSE! Estos almacenes se llaman "EL NUMERO 15" y no hacen esquina! A COMERCIANTES Y VENDEDORES! La mercancía que necesiten, venga a buscarla a estos almacenes, a precios de positiva ventaja.

HABANERAS

(Viene de la pág. CINCO)

EN EL ANGEL

LA BODA DE ANOCHE

Blanca Rodríguez Luaces y José Cavia.

Bodas y más bodas.

Repetidas las de anoche.

Pláceme describir, siquiera sea en sus rasgos más salientes, la que se celebró en el Angel.

Ante el altar mayor de la bella iglesia quedó consagrada solemnemente la unión de la señorita Blanca Rodríguez Luaces con el elegido de su amor, José Cavia González, apreciable joven, tan bondadoso como sencillo.

Airosa y bonita la novia.

Muy graciosa.

Lucía un elegante traje, confección de los talleres de **El Encanto**, que era de georgette con espléndido bordado de similis, largo manto que salía de los hombros y velo de legítimo encaje de Inglaterra.

El ramo, todo de **callas**, procedía del gran jardín de los Armand.

Muy artístico.

Del más delicado gusto.

Fué dedicado a la gentil **fiancée** por dos lindas hermanas, Carmita y Petrica Bautista, sobrinas del novio.

Apadrinaron la boda el señor Germán Rodríguez y la señora viuda de Rodríguez, Flora Luaces Calvo, madre amantísima de Blanquita.

El distinguido caballero Juan R. Castro, administrador de la Sucursal del **Royal Bank of Canadá** en Galiano, firmó el pliego matrimonial como testigo de la señorita Rodríguez Luaces.

Actuaron también de testigos por parte de la novia los señores Manuel y Nicolás Luaces, Pedro Cavia, José López e Ignacio Santamaría.

Por el novio.

El doctor Frank García Montes.

Y los señores Bernardo Barrié y Emilio Soler con los queridos compañeros del periodismo Luis Gómez Wangüemert y Chamaco Longoria.

Durante la ceremonia cantó bellas melodías en lo alto del coro el señor Antonio Plana, aplaudido barítono, acompañándolo en el violín el joven Amadée Latour, empleado del Banco de Canadá en la Calzada de Galiano.

Rumbo a la poética ciudad yumurina partieron los novios para disfrutar de las primeras e inefables horas de su luna de miel.

Su felicidad está asegurada.

Grande como su amor.

TETE ROBELIN DE LA GUARDIA

Delicada operación.

Difícil, arriesgadísima.

La sufrió ayer en la Clínica Fortun y Souza la señora Teté Robelin, distinguida esposa de mi buen amigo Antoñico de la Guardia, Secretario de la Cámara de Representantes.

Fué practicada con suma habilidad, rápida y felizmente, por el doctor Gonzalo Pedroso.

Grave el caso.

Nada podría augurarse.

SANTA LEOCADIA

Un saludo.

Con mi felicitación.

Sea el primero, en la festividad del día, para una dama distinguida, de alta estimación social, Leocadia Perdomo Viuda de Jiménez.

Es el santo y me complazco en saludarla, de la bella señora Leocadia Valdés Fauli de Menocal, que brilla entre el grupo de señoras jóvenes distinguidas de la sociedad habanera.

Reciban también mi saludo las señoras Leocadia Bonachea viuda de Pardo Suárez, María Leocadia Velazco de Martínez Boloña y Leocadia de la Concha, distinguida esposa del general Manuel Piedra.

¡Felicidades!

(Continúa en la pág. NUEVE)

RIVIERA

HOY: DIA DE MODA, SEGUNDA PRESENTACION DEL FAMOSO GAMBERTTY
PARAISO PARA DOS, POR RICHARD DIX

Hoy, día de moda, gran función en el Teatro Riviera. En las tandas elegantes se presentará por segunda vez, después del éxito enorme en el día de su debut, el famoso PRINCIPE GAMBERTTY, que volverá a hacer nuevos y extraordinarios trabajos de telepatía, ilusionismo y magia, acompañado por la medium MISS NORKA, rival de Eusapia Paladino.

El público de la noche del debut de Gambertty lo aplaudió delirantemente, y puesto de pie presenció todos sus números para no dejar escapar el más mínimo detalle.

En esas tandas se exhibirá la interesante producción de la Paramount, estreno, en este teatro, titulada PARAISO PARA DOS, por Richard Dix y Mary Bryant.

También se le obsequiará a una de las damas un lindo regalo.

A las 8 y cuarto sube a la pantalla el estupendo melodrama, por Belle Bennett y Víctor Mc Laglen, OH, MADRE MIA, de la Fox.

Mañana se pondrá la excelsa cinta, por Hedda Hopper MALA MUJER, de la Compañía Cinematográfica Cubana.

Grandiosa matinée el domingo a la 1 p. m. y también la magna producción de la Paramount, LOS HIJOS DEL DIVORCIO, por Clara Bow y Esther Ralston.

Próximamente se exhibirán las 3 grandiosas super-producciones: LA NOCHE NUPCIAL, por Lily Damita y Harry Liekke; LA ISLA DE LOS DESAPARECIDOS, vida y costumbres de los salvajes; y CELOS, por Emil Janing Warner Krauss y Lya de Putti.

2756. 1d-9.

Cine Verdún

HOY EN VERDUN, ESTRENO DE "ENSUEÑOS DESVANECIDOS"

Una gran función extraordinaria nos anuncia para hoy en el elegante cine Verdún. Matinée de una y media a seis. Una divertida cinta cómica. Una emocionante e interesante atracción de Clara Kimball Joung, titulada ESPOSA QUE MIENTE. Fernández presenta la magistral producción de grandes emociones titulada ABANDONADA, por Shirley Mason. Y Carrera y Medina presenta la bella y original super producción titulada ENSUEÑOS DESVANECIDOS, interpretada por Edith Robert. Luneta, matinée corrida 20 cts. Por la noche el mismo programa.

Mañana VENGA AGUA, DOUGLAS, y CUALQUIER MUJER, por Alice Terry.

Domingo 11 LOS MODERNOS PIRATAS, por John Gilbert.

Lunes 12, LA BABEL DE HIERRO por George O'Brien.

Sábado 17 RUBIAS O MORENA, por Adolfo Menjou.

2754. 1d-9.

RELOJES Y DESPERTADORES
LOHENGRIN
GAÑON
DE LO BUENO LO MEJOR
De Venta en Joyerías y Relojerías.
UNICOS IMPORTADORES:
Juan R. Alvarez y Ca.
MURALLA Y EGIDO. HABANA

8d alt. 1o.

El Estreñimiento

con sus dolores de cabeza, náuseas, mal aliento y suciedad de la lengua, es la causa de casi todos nuestros males. El estómago, el hígado y los intestinos se llenan de materias en descomposición. Sáquelas pronto antes de que lo envenenen.

El REMEDIO DE LEONARDI PARA EL HIGADO es lo que Ud. necesita. Estimula el estómago y el hígado entorpecido. Lava y limpia las vías estomacal e intestinal. Alivia de la noche a la mañana. Es lo mejor que hay en el mundo, para la indigestión, la bilis, los dolores de cabeza y el entorpecimiento del hígado.

El REMEDIO DE LEONARDI PARA EL HIGADO es inofensivo, agradable al gusto y no ocasiona retortijones. Téngalo siempre a mano.

REMEDIO DE LEONARDI PARA EL HIGADO
LA LLAVE DE LA SALUD

"TRIANON"

La nota "Chic en calzado fino para señoras y niñas la encontrará siempre en

TRIANON

Vea los lindísimos modelos que estamos recibiendo.

Hnos. ALVAREZ

Neptuno y San Nicolás

Teléfono A-7004

SEDAS

EN EL MOMENTO MAS PROPICIO PARA VENDER BIEN LAS TELAS DE INVIERNO,

"LA OPERA"

SORPRENDE GRATAMENTE A SUS NUMEROSAS FAVORECEDORAS CON UNA FORMIDABLE

LIQUIDACION INVERNAL

UN EJEMPLO ELOCUENTE:

SEDAS para ABRIGOS

RADIANTE, negro y color, a	$ 1.25
CREPE SATIN, negro y color, a	„ 2.15
CREPE ROMANO, negro, a	„ 2.00
FAYA NEGRA, francesa, a	„ 2.75
FAYA MOARE, a	„ 3.25

SEDAS para VESTIDOS

CREPE CANTON, a	$ 0.98
CREPE SUIZO, a	„ 1.15
CREPE FLAT DOBLE, a	„ 1.75
CREPE METEORO, a	„ 1.75
FAYA CREPE, a	„ 2.00

ADEMAS DE LAS SEDAS, REBAJAMOS TODOS NUESTROS ARTICULOS: VESTIDOS, SOMBREROS, COLCHONERIA, MANTELERIA, PERFUMERIA, MEDIAS, ETC.

¡¡NUNCA SE VIERON GANGAS TAN GRANDES COMO ESTAS!!

La Opera
TEJIDOS — CONFECCIONES Y NOVEDADES
GALIANO Y SAN MIGUEL (ACERA DE LOS PARES)

PARA SUS ANUNCIOS LLAME A
HIGINIO GARCIA Y GARCIA
Propagandas Comerciales e Industriales
POCITO Y SAN LAZARO. VIBORA
TELF- I-4798

REGALOS

Una visita a nuestro departamento de Venta Especial le demostrará las grandes ventajas que encontrará usted aquí. En las secciones de $3.00, $5.00, $7.00 y $10.00 hay una colección encantadora de novedades. Todo con el sello de distintiva elegancia y calidad, propio de nuestros artículos.

La Casa de Quintana
LA CASA DE LOS REGALOS

Mathilde Tumont

Ha fijado la tarde del lunes 12, para presentar a sus clientas los VESTIDOS DE SPORT que dacen furor en París —los de TARDE y de NOCHE de gran vestir.

SOMBREROS DE FIELTRO Y TAUPE de Lewis y Reboux, últimas creaciones; así como también los CHALES, que constituyen la suprema novedad parisienne, en diversidad de tonos y colores.

Prado 88 y 96.

Hoy Actualidades estrena La Tierra de Fuego

Surgirá desde esta noche un nuevo estreno en el simpático coliseo de Orozco bajo el título de LA TIERRA DE FUEGO.

LA TIERRA DE FUEGO es una revista movida, de preciosas escenas, original de Fernando Castro musicalizada por el maestro Muguerza, componiéndose de un acto dividido en 9 cuadros, cuyos títulos son los siguientes: 1, por la senda del amor; 2, los sueños sueños son; 3, en el espacio; 4, una buena jugada; 5, perfecto inocente; 6 la tierra de fuego; 7, ¡Paisano!; 8, la muerte chiquita y 9, filete... pierna y...

Como se ve esta revista es movidísima, y también será de gran espectáculo.

El programa lo cubrirá esta noche lo siguiente, a las 8 la película por Búffalo Bill titulada EL DIABLO DEL DESIERTO, después números por la españolísima Isabelita Oropesa y más tarde la revista de gran éxito de risa CHIN CHU LIU.

La segunda tanda a las 10, también con cintas cinematográficas el estreno de LA TIERRA DE FUEGO y por último couplets por Isabelita Oropesa.

El domingo habrá una excelente matinée tomando parte el simpático clow Manolín Alfaro con sus 15 instrumentos musicales, para deleite de los chicos y mayores.

El lunes reaparición de la simpática Julita Muñoz en la opereta MELOCOTONCITO 1926, además ese día habrán otras novedades por tratarse de que será una función extraordinaria.

Para el lunes 19 beneficio a los autores de la casa señores López Brillas y Hernández con un verdadero desfile de variedades y estreno de la zarzuela española LAS MUSAS LATINAS, en donde tomarán parte la tiple cantante Aurelia Iturmendi y el tenor cubano Mariano Meléndez.

Para más adelante un verdadero succés con la gran función DANIA D'ESKO, noche que será de arte, lujo y placer.

Para fecha próxima estreno del FANTASMA DEL CABARET, de Sánchez Galarraga y AMOR Y PLACER de Sánchez de León.

2759. 1d-9.

Adquiera el hábito:
lea este anuncio todos los días.
Lo hacemos para ayudarle a ud.
a comprar bien gastando poco dinero.

LA CASA GRANDE

GALIANO Y SAN RAFAEL. FUNDADA EN 1887
TELF. CENTRAL PRIVADA: LLAME AL M.7934

GRAN VENTA DE NAVIDAD

compre ahora sus presentes para Navidad, por mucho menos de su valor

todos los departamentos de la casa están incluidos en la

Gran Venta de Navidad

"La Casa Grande" luce una decoración de pascuas espléndida, algo que debe Ud. ver.

el Arbol de Navidad que se levanta en la planta baja es de gran tamaño y su decoración e iluminación es perfecta.

tapetes

Tapetes blancos de hilo con encajes combinados en colores, ovalados, redondos y cuadrados, en distintos tamaños, a
$1.25

Grupos de tapetes de 2, 3, 4 y 5 tapetes, el grupo a
$1.25

Tapetes grandes de hilo con finos encajes blancos y en color, a
$2.68

MANTELES adamascados, blancos, con dobladillo de ojo, de 54x58, rebajados a
$0.90

de 58x66 con dobladillo de ojo, rebajados a
$1.35

de 58x86 con dobladillo de ojo, rebajados a
$1.60

de 64x85 con dobladillo de ojo, rebajados a
$1.95

de 72x72, rebajados a
$2.45

de 64x89, rebajados a
$2.60

de 72x90, rebajados a
$2.95

Servilletas adamascadas, de 18x18, rebajadas a
$1.75

de 20x20, rebajadas a
$2.50

JUEGOS DE MANTEL blancos para seis cubiertos, con franjas en color azul, rosa y oro, de 64x64, a
$3.90

de 64x72, a	$4.25
de 72x72, a	4.50
de 72x90, a	5.00

telas para vestidos

Cortes de Vestidos de 3½ Varas

de FLAT CREPE. .	$5.75
de CREPE SATIN. .	7.00
de CREPE PARISIEN	3.65
de MARROCAIN . .	4.95
de CHARMES DE SEDA.	8.25

Todos los colores de moda

toallas

Toallas blancas de hilo doble, la docena rebajada a
$6.00

Toallas de color con franjas, la docena rebajada a
$5.50

frazadas

Frazadas, en los colores, rosa, azul, amarillo, lila, arena colores matizados, rebajadas
$1.50

Frazadas, en colores variados tamaño camero, rebajadas a
$2.95

ropa de cama

FUNDAS:
personales de 45x90, rebajadas a
$0.19

½ cameras, de 45x125, rebajadas a
$0.33

cameras, de 45x150, rebajadas a
$0.39

SABANAS:
Cameras de warandol superior, de 72x90, rebajadas a
$0.95

personales de 54x90, rebajadas a
$0.95

personales, de buena calidad, rebajadas a
$0.65

JUEGOS DE CAMA:
de warandol union bordados y calados a mano compuestos de cuatro piezas, rebajados a
$8.95

SOBRECAMAS medio cameras, de malla, blancas, de 175 por 220, rebajadas a
$1.90

SOBRECAMAS cameras, de piqué, blancas, de 64x84, rebajadas a
$1.85

RETAZOS de sedas de infinidad de buenas calidades a precios rebajadísimos

para niños

Sweaters de lana cerrados y abiertos en colores de fantasía, tallas de 3 a 6 años, a
$2.00

Pantalones magníficos cortos, corte recto, tallas de 7 a 11 años, de $2.25 a
$1.75

Sweaters de lana cerrados en bonitos colores, tallas de 7 a 11 años, a
$2.75

Trajes de lana superior en varios estilos y colores (pantalón y blusa) tallas de 3 a 8 años, a
$1.50

Trajes de lana, de marinera y pantalón en colores variados, tallas de 3 a 8 años, a
$1.50

Trajes de lana de saco y pantalón corto surtido de bonitos colores, tallas de 6 a 10 años,
$6.40

Trajes de lana con saco, chaleco y pantalón largo en varios colores, tallas de 6 a 14 años, a
$8.50

Sweaters de lana cerrados y abiertos en colores de fantasía, tallas de 3 a 6 años, a
$2.00

Sweaters cerrados muy buena calidad, tallas de 7 a 12 años de $3.00 a
$2.75

Trajes de oficial de marina, en color prusia, de lana superior, tallas de 2 a 8 años, a
$6.00

Camisas de semi-franela con dibujos muy originales y variados, tallas de 6 a 14 años,
$0.85

Camisas de vichy superiores, distintos dibujos y colores, tallas de 6 a 15 años, a
$0.85

Trajes de lana de saco y pantalón corto, tallas de 8 a 15 años, a
$12.00

Sweaters de lana en colores de novedad, tallas de 2 a 6 años, a
$1.50

M.E.C.D. 2016

TEATROS Y ARTISTAS

LA INAUGURACION DE LA TEMPORADA DE CIRCO
UN GRAN TRIUNFO DE SANTOS Y ARTIGAS

Anoche se inauguró, en el Teatro Payret, la temporada invernal de Circo que ofrecen los populares empresarios cubanos Santos y Artigas.

El mayor de nuestros grandes coliseos resultó pequeño para contener al público que esperaba disfrutar del nuevo espectáculo.

Se agotaron las localidades, las entradas generales y de galería, y los aficionados al género, que formaban cola en las taquillas, tuvieron forzosamente que aplazar su deseo.

La expectación era inmensa. No quedaron defraudadas las esperanzas de los más optimistas. Es espléndida la Compañía, y Santos y Artigas pueden estar más que satisfechos, orgullosos del gran éxito que obtuvieron en la noche de la inauguración con los notabilísimos artistas que han contratado.

En cada acto los aplausos resonaron estruendosos en la sala. La presentación fué magnífica.

Hay números que nunca ha visto el público habanero, que, en lo que al Circo respecta, conoce lo mejor del mundo.

Los Wallendas, por ejemplo, realizan en lo más alto del teatro, una serie de equilibrios prodigiosos y originales que jamás se han visto en la Habana. Son, en verdad, admirables, y juegan con la muerte con una serenidad asombrosa.

Los Hermanos Olivera, Luisita Beers, que es una artista de mérito excepcional, los barristas, Francioli y Meneses, los malabaristas, los excéntricos, en fin, todos los que figuran en el elenco consittuyen un conjunto de primer orden que es casi imposible reunir en una ciudad.

Cada número de la Compañía es un atractivo de tan poderosa sugestión que bastaría para hacer triunfar a una empresa que contara solo con artistas de segundo orden.

El domador español Manuel García—que se llama como el famoso tenor hispano y como el célebre Rey de los Campos de Cuba—es un descendiente legítimo de aquellos conquistadores que marcharon al lado de Hernán Cortés, de Pizarro y de Almagro. Se pasea entre las fieras como si fueran éstas un rebaño dócil, obediente a su férrea voluntad.

El éxito de la función inaugural no ha podido ser más brillante.

Para mañana, sábado, se anuncia, una función diurna, a las cuatro de la tarde.

LA PELICULA DE LAS ELECCIONES DEL CENTRO ASTURIANO

El próximo domingo, a las dos se celebrará en Campoamor el festival anunciado para exhibir las películas asturianas que tanto éxito obtuvieron en Payret y además, la que se tomó de las elecciones del Centro Asturiano.

De esta última, solo se exhibió un rollo. Ahora se pasará la película completa. En ella se ven las urnas, el movimiento de los votantes, entre los que sobresale la figura simpática de Regino López, el popular actor, los candidatos de cada partido contendiente, vistas del palacio del Centro Asturiano en sus distintos salones y departamentos, y una vista panorámica de la Habana, tomada desde la torre del Centro.

"Las elecciones del Centro Asturiano", forman parte de una serie que, con el título de "Los asturianos en América", se propone editar la Asturias Film, de Oviedo, para exhibir en las principales ciudades de España.

También se exhibirán en Campoamor las cintas "Llanes y su partido", "Covadonga" y "Bajo las nieblas de Asturias".

Las dos primeras forman parte, de las series "Asturias y sus Concejos" y "Asturias monumental y pintoresca" y la segunda, cinta de acción, reproduce la vida del "rapaz" que cruza el océano y viene a América a luchar heróicamente para conquistar la fortuna.

EN EL TEATRO "REGINA" "LA LIGA DE LAS SEÑORAS"

"La Liga de las Señoras" obtuvo éxito ruidoso.

Lo mejor sin duda que se ha hecho en el Teatro "Regina".

Grande fué el entusiasmo del público ante la presentación y la mise en scene.

El libro y la música son interesantes. Castells y Lecuona merecen un aplauso. Hay números, evoluciones, trucos y sketches que el público elogió cálidamente.

En cuanto a la interpretación nunca hemos visto más afortunada a la compañía del "Regina". Todos los números salieron bien. Lacasa se lució como actor en el papel del doctor Andamio.

Alabanzas merecen los notables escenógrafos Nono Noriega y Luis Gallardo por las decoraciones espléndidas pintadas expresamente para esta revista.

Esta noche se repite "La Liga de las Señoras" en segunda tanda doble, a las 9 y tres cuartos.

En primera sencilla, a las 8 y cuarto "La Corte de Faraón".

EN EL PRINCIPAL DE LA COMEDIA "MI TIA JAVIERA"

Un gran éxito obtuvo la compañía del Principal con la interpretación de "Mi tía Javiera", obra de Antonio Paso y Joaquín Dicenta (hijos) representada anoche en una función extraordinaria organizada por el Centro Andaluz de la Habana.

La compañía del "Principal", con su labor de conjunto acentúa los aspectos cómicos de esta obra.

Rafael López Somoza en el papel

Aurora Walker, notable actriz que actúa con buen éxito en el Teatro Principal de la Comedia

de Atilano está, como de costumbre, admirable. Sus salidas a escena son coreadas con carcajadas.

Rosa Blanch hace muy bien el gracioso tipo de la Tía Javiera.

Felisa Amelivia, se destaca en el papel de Purita. Aurora Walker estuvo muy bien en la María Luisa.

Tan buen éxito alcanzó anoche "Mi Tía Javiera", que la empresa ha dispuesto que se represente en la función de esta noche.

UN GRAN CONCIERTO

En la Sala "Espadero", Avenida de Italia (Galiano) 47 se celebrará mañana, sábado un gran concierto que ofrecen Josie y Clotilde Pujol, artistas de valer positivo.

He aquí el interesante programa:

I—El Trino del Diablo, G. Tartini, señorita Josie Pujol.

II.—(a) Le Vase Brisé, Clotilde Pujol; (b) Caprice, Christian Sinding; (c) Valse Capricieuse, B. Grodzki, señorita Clotilde Pujol.

III.—(a) Rigaundon, Monsigni-Franco; (b) Serenata, Rafael Pastor, señorita Josie Pujol.

IV.—(a) Valse, Clotilde Pujol; (b) Will O'The Wisp, A. Jensen; (c) Air de Ballet, Moszkowski, señorita Clotilde Pujol.

V.—Sinfonía Española, Eduardo Laló, señorita Josie Pujol.

Obtendrán un gran triunfo las dos intérpretes exquisitas.

CINE RIVOLI

En el elegante palacete del reparto La Sierra a las 5 y cuarto, la interesante cinta CASI HUMANO, por Vera Reynolds; de 8 y media a 1, EL PRINCIPE DE LOS INFIERNOS, por Lon Chaney, CASI HUMANO.

Sábado de moda, ¿DE MODO QUE ESTO ES PARIS, por Monte Blue, LA CIUDAD MALDITA, por Dolores Costello.

Domingo matinée Variedades Fox, EL BARBERO DE SEVILLA, LA ISLA DE LOS PIRATAS, por Richard Barthelmes, LA GRAN PARADA, EL VENDABAL, por Tom Mix, en las tandas elegantes: CORAZONES ROTOS, por Colleen Moore.

Lunes, A TRAVES DEL PACIFICO, por Monte Blue, MELOCOTONCITOS, por Vera Lewis.

Martes LA BAILARINA Y EL INSPECTOR, por Betti Compson, RUBIA O MORENA, por Greta Nissen y A. Menjou.

Miércoles, EN VIAS DE VENGANZAS, por Norma Talmadge y Conway Tearle.

PASION, CONQUISTA Y AMOR, por Lloyd Hughes.

Jueves EL VOLCAN, por Babe Daniels, EL PECADO POPULAR, por Florence Vidor.

Muy pronto, LA NOCHE NUPCIAL, producción en colores por Lily Damita, LA MASCARA DE ORO, por Nita Naldi, LOS AMORES DE CARMEN, por Dolores del Río, LA DAMA DE LAS CAMELIAS.

2689. 1d-9.

CINE TRIANON

LA BABEL DE HIERRO, HOY EN TRIANON

Día de moda en el aristocrático teatro Trianón del Vedado.

En las tandas principales de 5 y cuarto y 9 y media se anuncia hoy el estreno de la super-producción Fox, titulada LA BABEL DE HIERRO.

Los protagonistas principales de LA BABEL DE HIERRO, son George O'Brien y Virginia Valli.

En la tanda inicial a las 8 y media se exhibe EL HIMNO DE LA TRAICION, por Jetta Goudall.

Mañana sábado se repite LA BABEL DE HIERRO.

El domingo a las 5 y cuarto y 9 y media se estrena CUANDO SE QUIERE DE VERAS, divertidísima producción del repertorio de la First National, con Charles Murray y Chester Gonklyn.

En la matinée del domingo, CORAZONES IRLANDESES, por May Mac Avoy y EL RANCHO DE LOS VALIENTES, por Ken Maynard.

En la próxima semana PASION, CONQUISTA Y AMOR.

2755. 1d-9.

Teatro Imperio

TELEFONO A-5440

Imperio presenta hoy un programa notable. En las tandas de 1 y cuarto, 5 y cuarto y 7 y cuarto figurarán en la pantalla películas cómicas, revistas, la superproducción de LA MUJER DESNUDA, por Nitta Naldi y LA CHIQUILLA ALEGRE, por Olive Borden.

La luneta solo vale 20 cts.

En la tanda de las 9 y cuarto además de LA MUJER DESNUDA, el público podrá presenciar el debut de Estrella Iru con un variado y lujosísimo repertorio de bailes y tangos argentinos.

2762. 1d-9.

Pida al Teléfono de ANGELES 14, A-7451

El catálogo sobre muebles que repartimos GRATIS. Puede recibirlo por correo.

PARA MUEBLES, ANGELES 14

Un juego de cuarto o comedor, por $20 o $30 de entrada y uno de sala o saleta por $10 o $15 de entrada. La nevera "PROGRESO", desde $5 y camas de hierro a $1 semanal

"LE PALAIS ROYAL", de ANGELES 14

TELEFONO A-7451

Mucho estimaremos su visita

11296 3 d alt 9

CASOS Y COSAS

LOS DIAS DE DUELO

Antier, hablando de patriotismo,
decían varios, y con razón,
que aquí los duelos, sin excepciones,
siempre motivos de fiesta son.

Que los que dejan en esos días,
forzosamente, de trabajar,
forman sus grupos para marcharse
muy placenteros a cumbanchar.

Que luce el Prado como las tardes
que son de moda, porque se ve
que acuden muchos a divertirse,
unos en auto y otros a pie.

Así decían dichos sujetos
y yo pensaba: Pero, señor,
si en los velorios—¡junto al cadáver!—
se dicen chistes al por mayor.

Sergio ACEBAL.

LA OBSESION DE LOS OJOS

BECQUER sintió toda su vida la obsesión de los ojos verdes, Baudelaire se enamoró de Berta, a pesar de su fealdad, por los ojos extraños que lucían en su cara. Entusiasta de la India, allí, como en ninguna parte, halló miradas irresistibles. Y es que de Oriente arranca el "Humo de Sándalo", secreto maravilloso para sombrear los ojos y agrandarlos. Lápices y pastel: Fabricado por Floralia, creadora del supremo Jabón "Flores del Campo".

Cómo Somos, la revista de las sorpresas, se estrena hoy en Martí. El éxito de las tandas Las Cancioneras

Viernes día de moda en Martí y noche de gran estreno. Campillo nos ofrece las primicias de una de sus estupendas revistas de gran espectáculo: la titulada COMO SOMOS, que ha obtenido en Méjico un éxito maravilloso por su riqueza, por su colorido, por su alegría y por su novedad.

COMO SOMOS es la revista de las sorpresas. Es acaso la obra más pródiga en trucos de cuantas hemos visto en los últimos tiempos; entre los efectos postivamente atractivos de la grandiosa feerie se cuentan dos cinematográficos de importancia: uno de ellos es la película de la mejor tarde torera del famoso diestro Rodolfo Gaona, verdadero as de elegancias de la fiesta brava y el otro una película que se toma a la vista del público y con intervención de las personas de este que así lo deseen que filmarán una graciosa escena en la que toman parte la bella Alicia Ortiz y el gracioso Roberto Soto. Esta película será exhibida en la representación del siguiente día y así sucesivamente cuantas veces se vayan impresionando en la misma forma. El objeto de esta exhibición no es otro que el de que el mismo público decida cuál de los amateurs que filmen tiene más condiciones para el arte mudo, y aquel que conquiste la plena aprobación del público recibirá de la empresa Campillo un premio de cincuenta dollars.

Aparte de estos trucos la revista COMO SOMOS ofrece al espectador brillantísimos cuadros con regios decorados de Garlvan y con verdadero derroche de lujo en los trajes, como demostración de montaje diremos que un solo grupo de la obra, el de los charros costó a la empresa cinco mil pesos y por este tenor todos los demás.

En COMO SOMOS toma parte toda la compañía de Campillo y muy especialmente ese talismán del éxito que constituyen las célebres cancioneras Julia Garnica y Blanca y Ofelia Ascencio con nuevos números de su repertorio de música popular mejicana tan vivamente celebrado por los habaneros.

COMO SOMOS va en la segunda tanda doble de las nueve y tres cuartos, precediéndola la festejada revista folklórica ADIOS, MI MEJICO.

En la primera tanda sencilla a las 8.30 una nueva representación del estreno de anoche, la muy alegre y simpática revista AMOR, DULCE AMOR, que tan brillante acogida mereció del numeroso público que acudió a su primera.

Para mañana, sábado se anuncia la acostumbrada tanda aristocrática de las cinco, tan grata a las damas con un selectísimo programa.

2809. 1d-9.

Un éxito merecido: el éxito del Circo Santos y Artigas

A teatro lleno, inauguraron anoche en Payret su duodécima temporada de circo los populares empresarios Santos y Artigas, quienes demostraron una vez más que no llevan "tablas" con nadie, en habilidad y buen gusto para seleccionar sus programas. Deben ellos estar más que satisfechos de la buena acogida que el público dió a su espectáculo. Un aplauso no interrumpido, desde la presentación de la compañía, hasta el número final que fué el de las fieras presentadas por el domador español Manuel García: ese fué el debut del circo. Aplausos, ovaciones y entusiasmo que bien se merecen los que como Santos y Artigas, saben cuidar el prestigio de su nombre y no se duermen sobre los laureles.

Espectaculares por lo arriesgado son los actos de Luisita Leers, La Troppe Wallenda y los Hermanos Oliveras; muy elegantes y de agilidad suma, las Hermanas Huggony, el Trío Mazzolas y Joe and Joe, magníficos los ejercicios a caballo realizados por la Troppe Walter y de gran originalidad los de la familia Guice en las Barras. Comiquísimos los clowns y Franchioli y Meneses en su acto de malabares excéntricos. Todo el circo en fin, un acierto, por su presentación, por su originalidad y por su mérito.

Anuncian Santos y Artigas para el sábado, la primera matinée a las 4 de la tarde con asistencia de alumnos de las escuelas públicas y niños de la Beneficencia. De cada escuela asistirá un grupo de los alumnos que se hayan distinguido por su aplicación y conducta.

Robledillo, el artista cubano, campeón mundial del alambre, debutará en breve. Tal vez la semana que viene. Anoche en el desfile fué acogido con una salva de aplausos.

Felicitamos a Santos y Artigas, por este nuevo eslabón que han añadido a su larga cadena de triunfos.

2758. 1d-9.

CINE FORTUNA

Empresa Antonio González.

Compostela y Acosta. Telf. A-2068.

Hoy viernes de diciembre, en la tanda elegante a las 5 y cuarto, interesante revista de Asunto Mundial. La grandiosa cinta cómica titulada EL ELEGANTE DE VAUDEVIL. La grandiosa cinta cómica titulada EL GORDO DE NAVIDAD. La gran cinta por Loffie Lorring titulada LA PRINCESA QUE LLEGO A AMAR. Mayores 20 centavos. Menores 10 centavos.

Función corrida a las 8 y media p. m. una grandiosa Revista. La grandiosa cinta cómica titulada EL GORGANTE DE VAUDEVILL. La grandiosa cinta ióMica titulada EL GORDO DE NAVIDAD. La cinta de acción por Jack Nelson titulada RESCATE A SANGRE, Loffie Lorring en la colosal super producción titulada LA PRINCESA QUE LLEGO A AMAR. Precios para toda la función. Entrada 20 cets. Está prohibido estrictamente fumar.

Nota. El que no guarde el orden debido en el salón será expulsado sin derecho a reclamación alguna.

2718. 1d-9.

CINE GRIS

A las 5 y cuarto, Noticiero Metro número 13 y estreno de la bella producción titulada MALA MUJER, cinedrama en 7 actos, interpretado por Hedda Hopper. A las 8 y cuarto, EN PODER DE LA POLICIA, por Rin Tin Tin. A las y cuarto, tanda doble: estreno de la comedia en 6 actos, DESPUES DE CASADOS, divertida producción interpretada con gran éxito por la linda actriz Margaret Livingston, y estreno de la obra en 7 actos, MALA MUJER; fotodrama de hermoso argumento, interpretado magistralmente por la celebrada actriz Hedda Hopper. La luneta a las 9 y cuarto cuesta cuarenta centavos.

Mañana, DOS CABALLEROS ARABES, por William Boyd.

Domingo 11, matinée: Novedades Internacionales número 69, LA ESPOSA CAMPESINA, por Herbert Rawlinson y UN HEROE DE LA SERIE MUNDIAL, por William Haines.

A las 5 y cuarto y 9 y cuarto, LA PRINCESA QUE SUPO AMAR, por Huguette Duflos y Charles de Roche.

Lunes 12, ABANDONADA, por Shirley Mason.

Martes 13, CORAZONES COMPRENSIVOS, por Joan Crawford y Carmel Myers.

Miércoles 14, LOS AMORES DE CARMEN, por Virginia Valli y George O'Brien.

Jueves 15, LOS CELOS ME ESTAN MATANDO, por Irene Rich.

2747. 1d-6.

RODOLFO GAONA,
el torero de las elegancias, en la maravillosa revista "COMO SOMOS" que hoy se estrena en el TEATRO MARTI

"COMO SOMOS"
La revista de las sorpresas, se estrena hoy en el
TEATRO MARTI

CHILE PROHIBE LOS AUGURIOS DE TERREMOTOS

SANTIAGO DE CHILE, Diciembre 8.—(U.P.)—Debido a la alarma causada entre la población local por las predicciones del profesor Bendandio Fenza, de Italia, de que el domingo agitarían la costa occidental de la América del Sur, violentos terremotos, el Ministerio de Gobernación ha dictado un decreto prohibiendo la publicación, en lo sucesivo, de augurios de terremotos y trombas marinas 'por carecer de base científica y producir alarma innecesaria'.

CONTINUA LA GRAN VENTA ESPECIAL

GANGAS!! DE ALUMINIO Y VAJILLAS GANGAS!!

SARTENES
12 c-m. . . . . 12 cts.
18 c-m. . . . . 39 cts.

TARTARAS
14 c-m. . . . . 36 cts.
20 c-m. . . . . 59 cts.

JARROS PARA HERVIR LECHE
12 c-m. . . . . 59 cts.
15 c-m. $1.19

Vajilla de Semi-porcelana Inglesa "Cesto Blanco, compuesta de 47 piezas: $6.95.
Vajilla "Génova", forma cuadriculada compuesta de 46 piezas: $8.59.
Vajilla "Alfred Meakin", filo dorado, compuesta de 59 piezas: $15.89.

A LA VEZ PODRA VER LAS BONITAS DECORACIONES CON QUE HEMOS ADORNADO NUESTRA CASA PARA LAS FIESTAS DE NAVIDAD

Teléfono A-7265 CASA HARRIS O'REILLY 106

HOY 5¼ 9¾ FAUSTO HOY 5¼ 9¾

GRAN ESTRENO EN CUBA de la producción PARAMOUNT

En la que hacen derroches de arte y lujo las encantadoras estrellas

CLARA BOW Y ESTHER RALSTON

titulada

HIJOS DEL DIVORCIO

Vidas sin amor y corazones de hielo, cubiertos con la máscara de una mentida felicidad. criaturas del divorcio

AMERICA ADVERTISING A-9638

"CHILDREN OF DIVORCE"

Repertorio PARAMOUNT FILMS of CUBA E. Palma 112

ANUNCIESE Y SUSCRIBASE EN EL "DIARIO DE LA MARINA"

HOY RIALTO HOY EN TODAS LAS TANDAS

Exclusivo de CARRERA presenta a la linda y popular estrella COLLEN MOORE

en un derroche de arte interpretativo de la preciosa producción de extraordinario argumento titulada

CORAZONES ROTOS

AMERICA ADVERTISING A-9638

Un nuevo triunfo de esta gran estrella que ha sabido cautivar al público con su maravilloso arte escénico

M.E.C.D. 2016

ASTRAKANES

Ofrecemos un espléndido surtido en ASTRAKANES, propios para Abrigos, Chaquetas y Chales:
Uno muy fino, con vara y media de ancho, a $1.25 la vara.
Otro superior, a $4.50 la vara.
Otro superfino, lo mejor que ha venido a la Habana, a $6.00 la vara.

CHALES DE ASTRAKAN

Tenemos un completo surtido, con flecos muy hermosos y forros de seda,
desde $3.75 hasta $14.00

LA ELEGANTE

NEPTUNO Y AGUILA. TELEFONO.M-1799
LAS UNICAS TIENDAS CON PRECIO DE ALMACEN
MURALLA Y COMPOSTELA. TELEFONO.A-3372

CINE VIVES

OJO CON LAS VIUDAS

Divertida super-comedia de la encantadora actriz Laura de La Plante admirablemente secundada por el actor Washburn Bryant que pasará por la pantalla de este acreditado cine de la calle B y 27. Hoy día de moda en las tandas de 5 y cuarto y 9 y cuarto.

A las 8 y cuarto, EL FANFARRON, por Richard Holt.

Mañana, 5 y cuarto y 9 y cuarto SU ESPOSA Y LA MIA, por Stewart Holmes, Wallace McDonald y Bárbara Bennet. A las 8 y cuarto, LA CHICA ALEGRE, por Olive Borden.

Domingo 11, 5 y cuarto y 9 y cuarto, CUANDO HABLA EL CORAZON por Marion Davies.

En la matinée de las 2, DANZANDO SE VA AL CONGRESO, por Johnnie Hines, TAN BUENO COMO EL ORO, por Buck Jones, VACACIONES DE CARTEROS, simpática comedia en dos partes.

Lunes 12, una magnífica película, se dará su título mañana.

Martes 13, LOS DOS CABALLEROS ARABES, por William Boyd y Marv Astor.

Miércoles 14, LA BABEL DE HIERRO, por George O'Brien y Virginia Valli y MONEDA CORRIENTE, por John Gilbert.

Jueves 15, LOS MODERNOS PIRATAS, por John Gilbert y Joan Crawford.

Viernes 16, ABANDONADA, por Shirley Mason.

Sábado 17, CORAZONES COMPRENSIVOS, por Joan Crawford y Calmel Myers.

Domingo 18, LA CIUDAD MALDITA, por Dolores Costello y Warner Bland.

2756. 1d-9.

Algo que le interesa

Franelas estampadas en flores, rayas y muñecos, en gran surtido a 35 centavos vara.
Frazaditas para niños, a 40, 75 centavos y $1.00.
Pieles para adornos, desde 50 centavos hasta $8.00 vara.
Paño de lana, en muy bonitos colores a $1.75 vara.

La Epoca — NEPTUNO Y S. NICOLAS — TELEFONO 4244.

Rafael Galiano — La Moda — A 6240 HABANA

"Insuperable Diseño" en auténtica Piel de Culebra.
$ 16.00
Interior: 30 cts. extra

Cine Wilson

El predilecto de las familias, por su orden, organización, y por las grandes films que se estrenan a diario, siempre a base de precios populares.

Para hoy, anuncian sus carteleras, un regio programa de atracción, comenzando con su acostumbrada matinée de 2 p. m. a 5 p. m., proyectándose comedias, y las grandes atracciones, CABARET, super joya clásica en 10 actos de la Paramount, interpretada por Gilda Grey, Tom Moore y Chester Conklin, y DELIRIOS DE GLORIA, atracción joya Paramount en 9 actos, interpretada por Gloria Swanson y Laurence Gray, con partes en tecnicolor; para esta matinée regirán los precios de 10 centavos los niños y 20 cts. mayores.

En tanda elegante a las 5 y cuarto p. m., comedias, y el estreno de la regia y espectacular joya Paramount, en 10 actos, interpretada por Gilda Grey, Tom Moore y Chester Conklin, titulada CABARET; para esta tanda regirán los precios de 10 cts. niños y 20 centavos mayores.

Por la noche, gran función corrida de 8 y cuarto a 11 y media p. m. con comedias, y las joyas CABARET por Gilda Grey y Tom Moore; y DELIRIOS DE GLORIA, por la eximia estrella Gloria Swanson; para esta función corrida regirán los precios de 10 centavos niños y 30 centavos mayores.

Mañana, gran función extraordinaria, con dos regios estrenos, EL PECADO POPULAR, una joya Paramount, por Gretta Nixen, Florence Vidor, Olive Broock y Andre Beranger; y KIKI, magistral comedia serie Excelsa de la First National, por Ronald Colman y Norma Talmadge.

Domingo entrante, el más formidable programa que se presentará en la Habana, con cuatro super producciones, SU HORA, por John Gilbert y Ailen Pringle; HACIA SU REINADO, por Corinne Griffith; OJO CON LAS VIUDAS, por Laura la Plante, Paulette Duval y Walter Hiers; y LA BANDA DEL RIO ROJO, por Tom Mix.

La próxima semana, LA BABEL DE HIERRO, por George O'Brien y Virginia Valli; RUBIAS O MORENAS, por Adolfo Menjou, Gretta Nixen y Arlette Marshall; y LOS HIJOS MANDAN, por Esther Ralston, Constance Bennett y George Irving.

2752. 1d-9.

Para convalecientes y débiles

Quaker Oats

Nutritivo y fácil de digerir

790

CAMPOAMOR

Universal Pictures Corp. PRESENTA A

Hoy Laura La Plante Hoy

en

El Gato y el Canario

o

El Legado Tenebroso

CON LAURA LA PLANTE

Greighton Hale, Arthur Edmund Carewe, Flora Finch, Tully Marshall, George Siegman y Gertrude Astor.

Esta sensacional producción representa el mayor éxito teatral de América, habiendo sido exhibida en Broadway tres años seguidos día y noche.

HABANERAS

(Viene de la pág. SIETE)

ANTE EL ARA

DULCE MARIA ROMO SILVA

La novia de anoche.

Airosa, bellísima.

Es la señorita Romo Silva, la gentil Dulce María, perteneciente a una distinguida familia de la sociedad oriental.

Quedó unida su suerte a la del afortunado joven Rogerio F. Cruells.

Aparece en esta página el retrato de la señorita Romo Silva con el simbólico traje de las desposadas, tal como llegó hasta el altar, radiante de belleza, seguida de un séquito que formaban las encantadoras niñas Coralia y Jinnie Molinet y Esmeralda y Berta Piedra.

Boda íntima.

En la mayor familiaridad.

Fueron los padrinos la señora Pura Romo Silva y el señor José Luis Machado, en representación del hermano de la desposada, señor Aníbal Romo.

Como testigos actuaron el señor Gustavo Santanana, a nombre del doctor Francisco M. Fernández, Secretario de Sanidad, y el doctor Aurelio Méndez, Interventor General del Estado.

El general Molinet.

Y el señor Oscar Cartaya.

(Continúa en la pág. ONCE)

COLONIA NARCISO AZUL DE Mury Paris.
Esencias. Loción. Polvos. Jabón.

Teatro Nacional. - Gran Temporada del Circo Ce'Dora

Para esta noche tiene dispuesta la empresa Hadfield, que nos ha presentado ese magnífico conjunto ecuestre que es el circo Ce'Dora una magnífica función, que como las anteriores comenzará a las ocho y media y, cuyo programa ha sido combinado utilizando los mejores números del gran elenco de atracciones que conoce nuestro público y en el que figuran artistas disputados por todos los centros artísticos del mundo.

La función de ayer, que tuvo lugar a las 3 de la tarde, por haber cedido la empresa el teatro para una velada ajena completamente a sus intereses, vióse colmada de concurrencia. Las excelencias del circo Ce'Dora han provocado en nuestros amantes de ese género simpático y movido, variado, emocionante, muy explicable curiosidad, y no pasa día sin que la sala de nuestro máximo coliseo se vea absolutamente ocupada...

Hoy desfilarán por la pista improvisada en el palco escénico del Nacional, actos de tanto y tan justificada importancia como el de las hermanas Nelson, el de Bellclair, sin disputa el ejecutor del más arriesgado y peligroso "looping the loop" que hemos presenciado en la Habana; los cuatro Baliots; Sir Victor, con sus perros, caballos y monos; Ce'Dora, que da nombre al circo y cuyo número en su jaula de oro ha sido objeto de vivos elogios entre los más conocidos detractores del circo. Esta dama no solo se introduce en su dorada jaula y en ella adquiere una vertiginosa carrera, — con lo que corre mortal peligro, pues una desviación de centímetros puede procurarle la muerte, — sino que también introduce a su "manager", junto a cuya cabeza pasa y repasa con rapidez de vértigo. Son dos vidas que se exponen a diario. Conviene observar que en este número no caben términos medios y que un error es determinante fatal de la catástrofe. No en vano se la aplaude a diario como nunca ha sido aplaudida artista alguna en Cuba.

No debemos subrayar con términos elogiosos la labor de todos y cada uno de los miembros del Ce'Dora. ¿Para qué? Ante la realidad, todo comentario huelga. Y de la realidad hace días que ha podido darse cuenta el "respetable".

Mañana sábado, matinée a las 3 de la tarde; y el domingo función diurna, también, a las 3 y a las 5.

2883. 1d-9.

Uno de los grandes éxitos de CAMPILLO
en Méjico, la estupenda revista "COMO SOMOS"
se estrena esta noche en el TEATRO MARTI
Algo maravilloso que usted no olvidará.

¿Desearía usted ser estrella de cine? Pruebe sus aptitudes tomando parte en el original concurso de la suntuosa revista "COMO SOMOS" que se estrena hoy en el TEATRO MARTI

Para estas Pascuas

"El Mundo" ha recibido una colección de modelos nuevos para las fiestas de Navidad y ha editado un suplemento a su catálogo. Pídalo. Es gratis.

$5.99

Una elegante sandalia de charol negro con vivos de oro. Tacones: alto y muñeca.

$5.99

De lo más moderno. Con la pala de charol negro y la talonera de glacé rojo o de piel humo. Horma corta. Tacón extra alto.

"EL MUNDO"
Reina 33
Frente a Galiano
J. PEREZ Y CIA.

Al interior, 30 centavos extra.

LA ISLA DE CUBA

LA CASA MAS POPULAR — MONTE 55 y 57 — LA QUE MAS BARATO VENDE

SEDAS

EN TODAS LAS CALIDADES CONOCIDAS EN TODOS LOS COLORES DE MODA A Los Precios Más Convenientes Para Vd.

APROVECHE LA OPORTUNIDAD QUE GUSTOSAMENTE LE BRINDAMOS. SI TIENE USTED QUE COMPRAR EN ESTOS DIAS ALGUN TEJIDO DE SEDA PARA VESTIDOS, ABRIGOS, ROPA INTERIOR, FORROS, ETC., VENGA DIRECTAMENTE A "LA ISLA DE CUBA" Y NO PIERDA TIEMPO CONSULTANDO LOS PRECIOS DE OTRAS CASAS, AL FIN Y AL CABO, SI SE INTERESA USTED EN OBTENER LA MEJOR CALIDAD AL PRECIO MENOR, HA DE VENIR A NUESTRA CASA.

TODOS LOS PRECIOS DE TODAS LAS MERCANCIAS HAN SIDO CONSIDERABLEMENTE REBAJADOS PARA DAR MAS POPULARIDAD A LA FORMIDABLE VENTA EXTRAORDINARIA QUE CELEBRAMOS MIENTRAS DURE EL MES DE DICIEMBRE.

TELAS, ADORNOS, VESTIDOS, ABRIGOS, SOMBREROS, ROPA DE CAMA, MANTELERIA TAPETES DE TODAS CLASES, MANTONES, CHALES, EN FIN, CUANTOS ARTICULOS TENEMOS QUEDAN COMPRENDIDOS EN NUESTRA

GRAN VENTA FIN DE AÑO

CREA INGLESA — A $1.20 la pieza de 12 varas

CREPE DE CHINA — A 50 CTS. en todos los colores

Tela Rica Magnífica — A 75 CENTAVOS LA PIEZA

SALON DE LUNCH, DULCERIA Y HELADOS — EN EL PRIMER PISO

Cine Inglaterra

El espectáculo más concurrido del público habanero, por la organización dada por la empresa a base de precios populares inalterables, con todas las grandes atracciones cinematográficas que se estrenen en los principales teatros.

Para hoy, regio programa, comenzando con una magnífica matinée de 2 p. m. a 5 p. m., proyectándose comedias y las atracciones, CUANDO SE QUIERE DE VERAS, super comedia serie suntuosa especial de la First Nacional, en 8 actos, interpretada por Chester Conklin y Charles Murray; y PRISIONERO DE LA NIEVE, por House Peters y Billie Dove; para esta matinée regirán los precios a base de 20 centavos.

En tandas preferentes de 5 p. m. y de las 9 y 45 p. m., comedias, y el estreno de la super comedia serie suntuosa especial de la First National, en 8 actos, interpretada por Charles Murray y Chester Conklin, titulada CUANDO SE QUIERE DE VERAS; para estas tandas regirán los precios de 20 centavos para las 5 p. m. y el de 30 cts. para las 9 y 45 p. m.

En tanda de las 8 y media p. m. la sensacional atracción joya Universal en 8 actos, interpretada por House Peters y Billie Dove, titulada EL PRISIONERO DE LA NIEVE; para esta tanda regirá el precio de 20 cts.

Por la noche, si usted desea ver la función corrida, 40 cts.

Mañana, dos estrenos, EL PECADO POPULAR, por Gretta Nixen, Florence Vider y Olive Broock; y EN EL BOULEVARD, por Lew Cody y Renee Adoree.

El domingo, SU HORA, por Jhon Gilbert y Aileen Pringle; HACIA SU REINADO, por Corinne Griffith; OJO CON LAS VIUDAS, por Laura la Plante; y LA BANDA DEL RIO ROJO, por Tom Mix.

2751. 1d-9.

NEPTUNO

LA BABEL DE HIERRO, Rox

Las carteleras del cine Neptuno anuncian para hoy en las tandas principales de 5 y cuarto y 9 y media, el siguiente estreno de la super producción de la Fox titulada LA BABEL DE HIERRO, por George O'Brien y Virginia Valli.

En la tanda inicial a las 8 y media se proyectará por última vez LA LLAMA MAGICA, magistral interpretación de Ronald Colman y Vilma Banky.

Mañana sábado se estrena RUBIA O MORENA, por Adolphe Menjou y además actuará Navarro, afamado ventrílocuo cantante que presenta su maravilloso espectáculo de ventriloquia, magia e ilusionismo.

Navarro es el único ventrílocuo en el mundo que presenta selecciones de operetas a 2 y 3 voces con sus muñecos.

2748. 1d-9.

GRANDES ALMACENES

LOS PRECIOS FIJOS

REINA y AGUILA

Lo mejor a poco costo

Sombreros Franceses

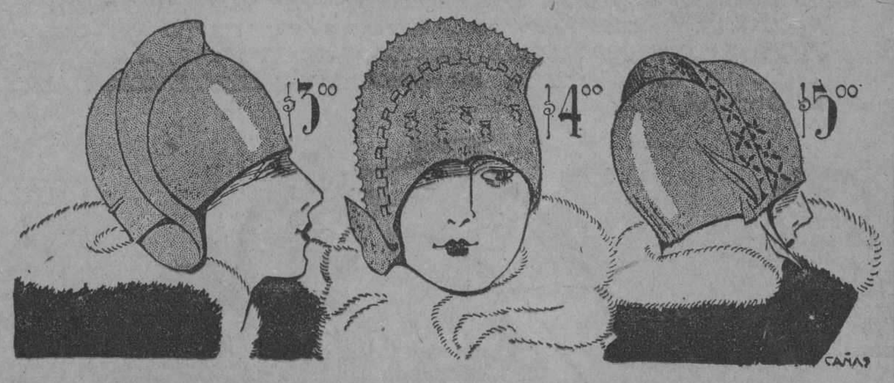

a $3.00

Precioso modelo de fieltro suave adornado con el mismo fieltro. Se adapta a la cabeza como un guante.

a $4.00

Otro modelo sumamente elegante de fieltro muy flexible adornado con calados y otros trabajos hechos a mano.

a $5.00

De fieltro "soleil" muy fino y de un chic que bien se advierte en el dibujo.

Son estilos que sientan bien a todas y, además podemos asegurar que son modelos exclusivamente nuestros.

CREPE DE SEDA — a $ 1.10 la yarda. En 40 pulgadas de ancho. Es una calidad que, cuando más barata, se vende a $1.50

CREPE CANTON FRANCES — a $ 1.10 la yarda. En 36 pulgadas de ancho. Tela doble muy propia para la actual temporada. Su precio corriente es $1.75.

SEDAS ESTAMPADAS — a $ 1.50 y 2.00 la yarda. Chiffones y Crepés Meteoros doble ancho en preciosas estampaciones. Son verdaderas gangas.

M.E.C.D. 2016

¡Ya Está Actuando un Circo en la Habana!..

El Debut del formidable GRAN CIRCO SANTOS Y ARTIGAS anoche en PAYRET, rebosante de público:

sobrepasó, por su mérito, todas las promesas que hicieron SANTOS Y ARTIGAS

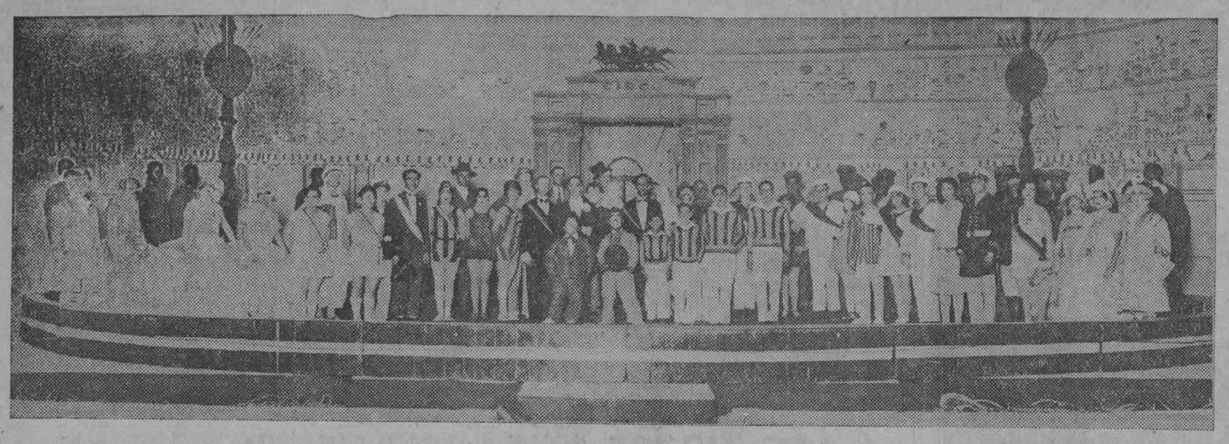

Esta es la gran Compañía que presentaron anoche Santos y Artigas entre ovaciones, aplausos y felicitaciones de todo el público.

Mañana Sábado, Matinee a las 4. El Domingo matine a las 2 y a las 4.

11299 1d-9.

Teatro del Prado. – Enorme éxito de Pasión, Conquista y Amor. Los turnos de hoy

PASION, CONQUISTA Y AMOR, una bellísima producción de Billie Dove la gentilísima actriz, una de las favoritas de nuestro público, que admira con justicia su pleno dominio de la escena, su belleza, la elegancia de sus "toilettes" y la gracia que emana de toda ella como un perfume, ocupó ayer la pantalla del Teatro del Prado, mereciendo entusiasta acogida por parte del numeroso público que acudió a contemplarla.

En esta cinta delicadísima se refiere la existencia de una artista de los Follies... De modo que, aparte del motivo, intrínsecamente interesante, posee un ambiente de los que gustan extraordinariamente a nuestros fanáticos: ambiente teatral, es decir, movido y luminoso, atrayente, apasionado. No es extraño que desde su escena inicial, el numeroso concurso que se reuniera ayer para verla, exteriorizada sólidamente su admiración...

PASION, CONQUISTA Y AMOR volverá hoy a llenzo. En todos los turnos, excepto en el de las ocho de la noche, que se inicia con una sinfonía por la orquesta del teatro, continúa con una cinta cómica y termina con la proyección de MELOCOTONCITO, deliciosa regalo para los habituales a este turno especial, que desde su inauguración se ve favoracidísimo por esa parte del respetable que gusta retirarse temprano por que sus ocupaciones no le permiten mantenerse hasta altas horas fuera de casa.

Prepáranse otros estrenos de importancia, para ser pasados por la pantalla del Teatro del Prdo. Todos de alta categoría. Ya hemos explicado que la empresa tiene firmados contratos con la First National Pictures y no es necesario decir que esto la coloca en inmejorables condiciones para la presentación en Cuba de grandes producciones cinematográficas.

2810. 1d-9.

Cine Rialto

SE REPITE HOY: CORAZONES ROTOS, POR COLLEEN MOORE EN RIALTO

CORAZONES ROTOS, bella producción de la casa Carrerá y Medina estrenada ayer con bastante buen éxito en el concurrido Rialto se repite hoy en los turnos del día y de la noche. La simpática estrella Colleen Moore tiene a su cargo la interpretación central de la obra.

Mañana sábado grandioso estreno de la soberbia producción BEN HUR, en todos los turnos del día y de la noche, en la que aparecen haciendo un glorioso alarde de arte escénico, Ramón Novarro y May McAvoy.

Para el día 19 está anunciado el estreno de LOS AMORES DE CARMEN, el triunfo más reciente de la genial actriz Dolores del Río y Victor McLaglen que tantos triunfos se conquistarán con su magnífica interpretación en EL PRECIO DE LA GLORIA.

LA MUJER PROHIBIDA, LA NOCHE NUPCIAL y AMORES DE UNA CORTESANA, son otras tres grandes producciones de la casa Carrerá y Medina que están esperando turno de estreno.

2754. 1d-9.

Campoamor. El Legado Tenebroso, la cinta triunfal. La Noche Nupcial

El legado tenebroso, la extraordinaria creación de la bellísima Laura La Plante, vuelve a ocupar hoy todos los turnos del programa en este teatro. La notable artista ha hecho de su papel en esta cinta una verdadera filigrana, bien apreciada por sus miles de admiradores.

Como de costumbre, en los turnos de las tres, cinco y nueve y media, la orquesta acompañará la proyección de esta obra con su música propia. Hasta el domingo estará en el cartel.

El lunes se estrenará otra cinta de bellísimo argumento y de una interpretación exquisita. Nos referimos a GARRAS TENEBROSAS, protagonizada por Dorothy Revier, cuyo talento y hermosura, cada día más aprecian, se ponen de relieve en esta obra, que está destinada a atraer enormes cantidades de público al elegante teatro.

Para los días 15, 16, 17 y 18, nos anuncian los carteles el estreno, tan esperado, de la magnífica película de procedencia francesa titulada: LA NOCHE NUPCIAL, una obra maestra del cinema, en la cual se han juntado todos aquellos detalles que elevan a una cinta al pináculo de la perfección.

Todo ha sido aprovechado para formar una obra selecta, que encontrará la misma acogida entusiasta en el público cultivado que en aquella parte del mismo que solo vibra al influjo de las emociones fuertes.

Liliana Damita, la heroína de esta brillante oración ha sido admirada por nosotros en diversas ocasiones. Según los críticos de París, la famosa artista se ha superado a sí misma en su papel de la princesa Nadya, brindándonos una regia labor de arte puro. Todo esto unido a su belleza y elegancia, realmente excepcionales, contribuirá al triunfo descontado de esta obra.

Una bella partitura tiene en estudio la orquesta de Campoamor para utilizarla en los turnos elegantes de dichos días, mientras se exhibe la cinta.

VARIEDAD, por Emmil Jannings y Lya de Putti, se estrenará más adelante.

2757. 1d-9.

ESPECTACULOS

TEATROS

NACIONAL.—8 y 30: Función por el Circo Cedora.

PAYRET.—8 y 30: Circo Santos y Artigas.

PRINCIPAL DE LA COMEDIA.—9 y 15: Mi tía Javiera.

REGINA.—8 y 15: La Corte de Faraón. 9 y 45: La Liga de las Señoras.

MARTI.—8 y 30: Amor, dulce amor. 9 y 45: ¡Adiós, mi México! Como somos.

ACTUALIDADES.—8: El diablo del desierto, números por Isabel Orupesa, S. E. Chin Chu Lin. 10: una cinta cómica. La Tierra de Fuego, presentación de Isabelita Oropesa.

ALHAMBRA.—8: El monstruo marino. 9 y 15: Batiendo el record. 10 y 30: La blanca que tenía el alma negra, al final de cada tanda, números de variedades.

CINES

CAMPOAMOR.—Tarde y noche. El Legado Tenebroso, una revista.

INGLATERRA.—En todas las tandas. Cuando se quiere de veras.... Prisionero de la nieve, cintas cómicas.

RIALTO.—Tarde y noche: Corazones rotos.

PRADO.—En todas las tandas: Pasión, conquista y amor.

VIVES.—8 y 15: El Fanfarrón. 5 y 15 y 9 y 15: ¡Ojo con las viudas!

VERDUN.—Tarde y noche: una cinta cómica, Esposas que mienten, Abandonada, Ensueños desvanecidos.

WILSON.—En todas las tandas: Cabaret, Delirios de gloria, una comedia, una revista.

UNIVERSAL.—Tarde y noche: El policía improvisado, Un héroe a caballo, El teléfono de la muerte, Justicia.

FORTUNA.—Tarde y noche: El elegante de vaudevil, El gordo de Navidad, La princesa que supo amar.

ROOSEVELT.—A las 8 y 30: Los Miserables, (segunda parte).

TRIANON.—5 y 15 y 9 y 30: La babel de hierro. 8 y 30: El himno de la traición.

NEPTUNO.—5 y 15 y 9 y 30: La babel de hierro. 8 y 30: La llama mágica.

RIVIERA.—5 y 15 y 9 y 30: El Príncipe Gambertty, Paraíso para dos. 8 y 15: Oh, madre mía!

OLIMPIC.—5 y 15 y 9 y 30: Los modernos piratas. 8 y 30: El hinno de la traición.

RIVOLI, (La Sierra, Marianao).—5 y 15: Casi humano. 8 y 30: El Príncipe de los Infiernos, Casi humano.

GRIS.—5 y 15: una revista, Mala mujer. 8 y 15: En poder de la policía. 9 y 15: una revista, Después de casados, Mala mujer.

LARA.—Tarde y noche: Las tres noches de Don Juan, Play ball, Corazones irlandeses, cintas cómicas.

IMPERIO.—1 y 15, 5 y 15 y 1 y 15: La mujer desnuda, La chiquilla alegre. 9 y 15: La mujer desnuda, debut de la canzonetistas Estrella Irú.

HOY Estreno PRADO HOY Estreno

LA FIRST NATIONAL PICTURES Cuba. La aristocracia de las Películas Presenta

BILLIE DOVE

LA BELLEZA AMERICANA

con

LLOYD HUGHES

En la lujosa producción:

PASION CONQUISTA Y AMOR

La historia de una bellísima corista de los 'FOLLIES'.—

Muchas escenas de esta joya cinematográfica han sido 'filmadas' en los escenarios newyorkinos y presenta todo el esplendor y belleza de sus bandas 'Girls' donde

BILLIE DOVE luce sus admirables dotes artísticas.

5¼-9½

Luneta: .60 cts.

Una película hecha en escena con intervención del público.

La mejor corrida de Rodolfo Gaona.

Cincuenta pesos de premio al mejor actor de cine y otras novedades

en el

TEATRO MARTI

Teatro Regina. – El éxito sin precedentes de La Liga de las Señoras

Grandioso como se esperaba el éxito de LA LIGA DE LAS SEÑORAS. Desde luego, sin precedentes en el Regina. A teatro lleno se verificó el estreno de la obra, interrumpida a cada momento con los aplausos unánimes y las aclamaciones entusiastas del público.

Imposible hacer una relación de los números que más entusiasmo causaron en el público. El de la orgía con que termina el primer acto deslumbró al público por su presentación, por su decorado, por su mise en scene, por la sugestión de su música. El desfile final, superior al de cuantas revistas se han montado en la Habana es un derroche de lujo. Todos los números fueron aplaudidos de manera extraordinaria y la mayor parte de ellos bisados a instancias de la concurrencia.

Párrafo aparte merecen las decoraciones. Decoraciones espléndidas debidas a los pinceles luminosos de esos magos de la escenografía moderna que se llaman Neno Noriega y Luis Gallardo.

La interpretación admirable. Ni un solo detalle se echó de ver. Las masas corales admirablemente conjuntadas(gracias a la labor del maestro de evoluciones Esteban Paros y del director de escena don Enrique Lacasa, quien además conquistó aplausos como actor desempeñando notablemente el papel de doctor Andamio "factotum" de la revista.

La exclamación conteste del público a la salida del espectáculo era esta: no se ha visto desde hace tiempo en la Habana una revista más sugestiva ni más exquisitamente presentada.

Un aplauso para los autores — el de la letra, Antonio Castells y el de la música, Ernesto Lecuona. Otro para la empresa por el magno esfuerzo realizado.

Hoy nuevamente LA LIGA DE LAS SEÑORAS en la segunda tanda doble de las 9 y tres cuartos al precio sumamente módico, de $1.40 la luneta.

En primera sencilla, a las 8 y cuarto, LA CORTE DE FARAON, al precio mínimo de 80 cts. la luneta.

2800. 1d-9.

Principal de la Comedia: Hoy, Mi Tía Javiera, por Rafael López Somoza

Anoche, en la función organizada por el Centro Andaluz, alcanzó un gran éxito de risa la graciosísima obra MI TIA JAVIERA.

El público que colmaba el teatro Principal no cesó de reir un solo momento con las situaciones cómicas, la gracia de los tipos y los chistes de este divertido juguete cómico.

Bien es verdad que lleva la firma de dos de los autores jóvenes españoles más aplaudidos; Joaquín Dicenta, hijo, y Antonio Paso, hijo, autos de rancio abolengo en el teatro.

La compañía del Principal da una interpretación justísima a esta obra. Decididamente estamos ante el caso de un conjunto cuya labor mejora por día. La compañía del teatro Principal, tal como actualmente está constituída, puede parangonarse con las mejores de su género que existen en España e Hispanoamérica. Débese ello al esfuerzo tenaz de Luis Estrada, deseoso siempre de dotar a la Habana de un teatro de comedia digno de una ciudad culta y civilizada.

Toman parte en la interpretación de MI TIA JAVIERA las figuras más destacantes de la compañía. Rafael López Somoza en el papel de Atilano realiza una creación cómica estupenda. Imposible sacar más partido a este papel, rebosante de gracia. Rosa Blanch en el papel de la protagonista — la tía Javiera — derrocha vis cómica a su gusto. El papel se presta admirablemente para las facultades de la valiosa carcterística. Encantadora Felisa Amelivia en la Purita; muy bien Aurora Walker en la María Luisa. Eduardo Vivas, siempre ceñido a la psicología de los personajes que interpreta, realiza una gran labor en el Alfredo. Y Marcial Manent y Manuel Arbó también se lucen en sus "roles" respectivos.

En fin, una interpretación en la que no falta ni sobra nada.

Esta noche se repite MI TIA JAVIERA con el mismo reparto. Seguramente llenará el teatro.

2799. 1d-9

La mayor exhibición que nos ha visitado será la que nos presente Habana Park

Se sigue laborando intensamente en los grandes terrenos de Marina y San Lázaro, antiguos de Habana Park, que muy pronto quedarán listos para recibir en su seno al público habanero, que está ansioso de asistir a la reapertura.

Todo allí ha sufrido, o está sufriendo mejor dicho, una radical transformación bajo la experta dirección de un competente ingeniero. Los lugares donde serán instalados los grandes aparatos que llegan están construídos ad hoc, obedeciendo a un proyecto general debidamente aprobado previamente por la empresa.

Con la millonada de luces eléctricas multicolores, la pintoresca fachada de los espectáculos, la música alegre de los jazz, y el ir y venir constante de la multitud abigarrada que ha de asistir a las noches deliciosas de Habana Park, harán de ese lugar el privilegiado de nuestro público, máxime si se agrega que todos los espectáculos contratados para dicho parque de diversiones, son los más modernos, más originales, más notables y sensacionales que han pasado por centros análogos de América y Europa. Esto quiere decir, y nosotros no vacilamos en asegurarlo, que la mayor exhibición que nos haya visitado será la que nos ha de presentar sin duda este año la empresa de Habana Park.

Para ello nos consta que no ha omitido en gastos y que está haciendo un verdadero derroche de arte y de buen gusto en la construcción de Habana Park.

La reapertura de este grandioso parque de exhibiciones se ha de anunciar en breve para regocijo de los habaneros.

2798. 1d-9

La Taberna Española del Hotel Regina

Desde la hora del almuerzo hasta bien avanzada la madrugada, no cesa la animación en la alegre cripta del hotel que eleva su estructura de rascacielos frente al Teatro Campoamor.

En raro contraste con la arquitectura sajona de los nueve pisos visibles del Regina, está el sótano de la afamada hostelería, que oculta un primoroso interior Renacimiento, puramente latino, constituído por el grill o bar del hotel, especie de figón estilizado netamente hispano.

Es, pues, la Taberna Española del Regina, además de cantina, un restaurant típico subterráneo; un mesón al estilo de aquellos que importaron en España los supervivientes de los célebres Tercios aniquilados en Rocroi, cuando en Flandes se puso el sol; un trasunto elegantizado de la Hostelería del Laurel del "Tenorio", donde no desentonarían las figuras legendarias de Don Juan y de su primo el gascón Cyrano de Bergerac, si pudieran evocarse juntas por arte de magia.

En ese marco genuinamente meridional encaja a la perfección el cuadro de artistas que amenizan las tardes y noches de la pintoresca cueva, un notable conjunto de bailarinas, guitarristas y cantantes del género popular cuyo repertorio cubre todo el rico folklore musical de la península Ibérica.

Alma, llama y perfume del conjunto, son las hermanas Piquer, gentiles damiselas cuya belleza fina y delicada corre parejas con su suave modestia, y con la maestría que despliegan en esas danzas levantinas y andaluzas, lindas como flores, flexibles como espadas, ardientes como brazas.

Cine Olimpic

LOS MODERNOS PIRATAS, POR JHON GILBERT HOY EN OLIMPIC

Los turnos elegantes de Olimpic 5 y cuarto y 9 y media se cubren con LOS MODERNOS PIRATAS, producción grandiosa de la Metro Goldwyn Mayer.

John Gilbert, uno de los actores favoritos del público es el protagonista principal de LOS MODERNOS PIRATAS.

En la tanda inicial a las 8 y media se exhibe EL HIMNO DE LA TRAICION, por Jetta Goudall.

Mañana se repite LOS MODERNOS PIRATAS, por John Gilbert.

El domingo actuará nuevamente Navarro, el famoso ventrilocuo cantante.

Navarro presentará un programa completamente distinto en el que figurarán números de ventriloquía, magia e ilusionismo.

Navarro actuará en la matinée de 1 y media a 5 y por la noche en la tanda de las 9 y media.

El lunes, DOS CABALLEROS ARABES.

El jueves LA BABEL DE HIERRO.

MAÑANA ESTRENO FAUSTO y RIALTO MAÑANA ESTRENO

TANDAS DE 3, 5¼ y 9¾

Metro Goldwyn Mayer presenta la COLOSAL PRODUCCION

BEN-HUR

La magnífica producción que ha asombrado al mundo. Interpretada por

RAMON NOVARRO

MAY Mc. AVOY

BETTY BRONSON - CARMEL MYERS - FRANCIS X. BUSHMAN

El romance mas encantador de un amor ideal - El grandioso espectáculo de las sensacionales carreras de carros — Las luchas fieras de hombres, cuerpo a cuerpo. Las fatigas y sufrimientos de los esclavos y el apoteosis del triunfo del amor y del bien sobre el mal.

TANDA A LAS 3

Lunetas 80 ct

Preferencias $1.00

TANDAS DE 5¼ y 9¾

Lunetas $1.00

Preferencias $1.50

Repertorio Metro Goldwyn Mayer — Industria 80

AMERICA ADVERTISING A-9638

M.E.C.D. 2016

Sedas

Flat Crep
Washable Flat Crep
Crep Monloya
Crep Satén
Seda Royal
Faya de Seda

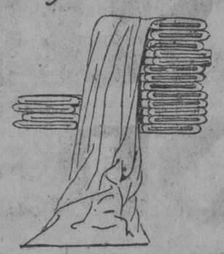

Colores de Moda
Marron Glacé
Marine Blue
Canton Blue
Cocoanut
Autumn Bruwn
Laurel Oak
Málaga

LA FRANCIA
OBISPO Y AGUACATE

Joyería "El Gallo"

Cubiertos

Los modelos más sobriamente elegantes y de más originalidad, a la vez que los de mayor garantía, son los que forman nuestro selecto y extenso surtido en juegos de cubiertos de plata maciza y de metal plateado. Hay juegos desde 50 hasta 350 piezas y pueden adquirirse en atractivos estuches bonitos cofres o sueltos.

En vajillas, nuestro surtido es igualmente maravilloso, opr la variedad de estilos, muy atractivos todos, y por ser lo más nuevo que llega al mercado.

Sandalio Cienfuegos y Cía.

San Rafael e Industria.- Telf. A-2738.

EL BUEN GUSTO.—Galiano 70

Teléfono A-5149

Charol y Piel
Kaki.
"Inrompible"

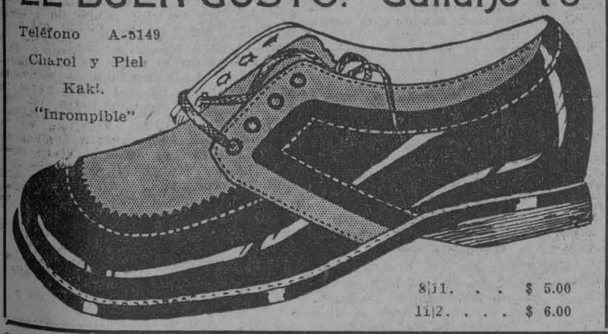

8|11. . . $ 5.00
11|2. . . . $ 6.00

SESION DE LA CAMARA MUNICIPAL

A las cuatro y media de la tarde se constituyó ayer en sesión ordinaria el Cabildo Municipal, bajo la presidencia del Vice, Dr. René Acevedo.

—Se leyó y fué aprobada, el acta de la anterior sesión, con la aclaración del Sr. Celedonio García, de que al referirse él en esa reunión al precio que puede fijarse al alquiler de cada silla en los paseos de carnaval o cualquier otra fiesta pública, dijo 20 centavos por día, cuando en realidad quiso proponer 40 centavos.

La mayoría aceptó esa aclaración, suspendiéndose acto seguido la sesión por haber roto el quorum varios ediles.

COMISION DE GOBIERNO

Ayer por la tarde quedó constituída la Comisión de Gobierno de la Cámara Municipal, resultando electo presidente el concejal Sr. Emeterio Zorrilla, y secretario el concejal señor Manuel Buchó.

Fotografía "GOYA"

10 DE OCTUBRE 464

RETRATOS Y AMPLIACIONES ARTISTICAS.
GRAN NOVEDAD
FOTO-OLEOS — CARBONES — PLATINOS.
TELEFONO I-1082.

VIBOREÑAS

CERTAMEN DE SONRISAS FEMENINAS VIBOREÑAS

Organizado por el Estudio Fotográfico "GOYA"

Voto por la Srta.....

Residente en .....

(Válido hasta el día 10 de Diciembre)

HABANERAS

(Viene de la pág. NUEVE)

JUEVES DE MODA

EN LA TERRAZA DE FAUSTO

Gran público.
Como siempre los jueves.
Radiante de animación, mientras exhibíase la cinta **Hijos del Divorcio**, aparecía ayer la terraza de Fausto.

Se proyectará hoy de nuevo **La Hija del Divorcio** en la pantalla de Fausto.
Va en las tandas elegantes.
Tarde y noche.

CONFERENCIAS

Una era de arte.
Conciertos, conferencias...
Podemos decir que nos encontramos en pleno florecimiento cultural en este fin de año.
De hoy al domingo son tres las conferencias que han de sucederse de carácter distinto.
Dos esta tarde.
A cual más interesante.
A las cinco, en el teatro Regina, la que pronunciará el doctor Querido Moheno bajo los auspicios de la Asociación de Reporters.
Versará sobre sus procesos célebres, relatando especialmente la defensa del caso de la niña que vengó la muerte de su padre, considerada como el triunfo más grande y más resonante obtenido en su carrera por el insigne jurisconsulto mexicano a quien festejó ayer con un gran almuerzo en nombre del Colegio de Abogados del cual es Decano, el doctor Carlos Miguel de Céspedes.
¿Qué otra conferencia hoy?
De Luis de Zulueta.
Será a las cinco y media, en el teatro Martí, perteneciente a la serie de disertaciones pedagógicas concertada por el ilustre profesor español de acuerdo con la Institución Hispano Cubana de Cultura.
Aprovecharé para decir que ha sido necesario limitar al número de dos las personas que con recibos familiares pueden asistir a las conferencias.
Restricción obligada por la insuficiencia del coliseo para contener el crecido auditorio que acude a deleitarse con las elocuentes palabras de Zulueta.
No regirá hoy la medida.
Empieza desde el domingo.
A propósito de don Luis de Zulueta diré que hasta después del día 20 no dará su anunciada conferencia en la Asociación de Reporters.
Es allí, en el flamante club, donde hablará el domingo un artista.
Trátase de Enrique Crucet.
El pintor de los nocturnos.
Disertará acerca del "radio aplicado al periodismo", haciendo funcionar el aparato **Concertola**, de su invención.
Será por la noche.
De invitación.

DEL MOMENTO

Del Circo.
¿Qué del Circo?
Pues me quedé sin localidad para poder ir anoche al debut de la temporada.
Privarán hoy el Principal con **Mi tía Javiera** y con la exhibición de **Paraíso para dos** el Cine Riviera.
Y será la alegría de la noche con la fiesta para celebrar el primer año de su apertura el gran Montmartre.
Asistiré.

Enrique FONTANILLS.

Liquidación por INSTALACION DEFINITIVA barriéndolo todo!

Ya está!

MAÑANA EMPIEZA
EN EL APOGEO DE LA TEMPORADA
UNA GRAN REGALIA

Si Vd. desea experimentar las utilidades de una temporada de ventas lucrativas, la más lucrativa que ha visto en su vida, no deje de concurrir a ésta mañana bien temprano

ZAPATOS PARA TODA LA FAMILIA
NECESITAMOS VENDER DE CUALQUIER MANERA
Peletería BENEJAM SAN RAFAEL E INDUSTRIA

La Emperatriz
LA CAMISERIA DE MODA

La camisa a la medida es el antídoto de la vulgaridad.

Significarse por la originalidad y elegancia de esta prenda, es consolidar los prestigios de la distinción.

Nuestras camisas a la medida, confeccionadas por verdaderos expertos y con bellísimas telas francesas de cuyas pintas poseemos la exclusividad para esta República, ostentan todas las características precisas para ser apreciadas por lo que para el atavío de todo elegante significan.

Laureano López S. en C.
SASTRES-ARTISTAS.
-:SAN RAFAEL 56:-
Creando y consolidando elegancias desde 1890.

A MITAD DE PRECIO LOS LIBROS DE TEXTO EN ITALIA

ROMA, diciembre 8. (A. P.) Un grupo de editores partidarios del régimen actual, han acordado hacer reducción del 50 al 60 por ciento en los precios de los libros de texto a los estudiantes de la universidad fascista. La oferta alcanza lo mismo a Roma que a las universidades provinciales.

El Sr. Julián Ayala

Hoy embarca hacia Nueva York, vía Key West con objeto de seguir más tarde viaje a París el señor Julián Ayala, Inspector General de Consulados.

Lleve feliz viaje.

Salón-buffet

Almuerzos a 60 cts.
OCHO MENUS

Helados hechos en la Casa con productos de primera calidad. Dulces, bombones etc.

Tercer piso. 3 ascensores

El Encanto
La Casa de las Novias

SOLIS, ENTRIALGO y COMPAÑIA
GALIANO, toda la cuadra, S. Rafael y San Miguel
Teléfonos { A-7221 M-9971
C. Privado, 15 líneas

Exposición de Abanicos Antiguos y Modernos

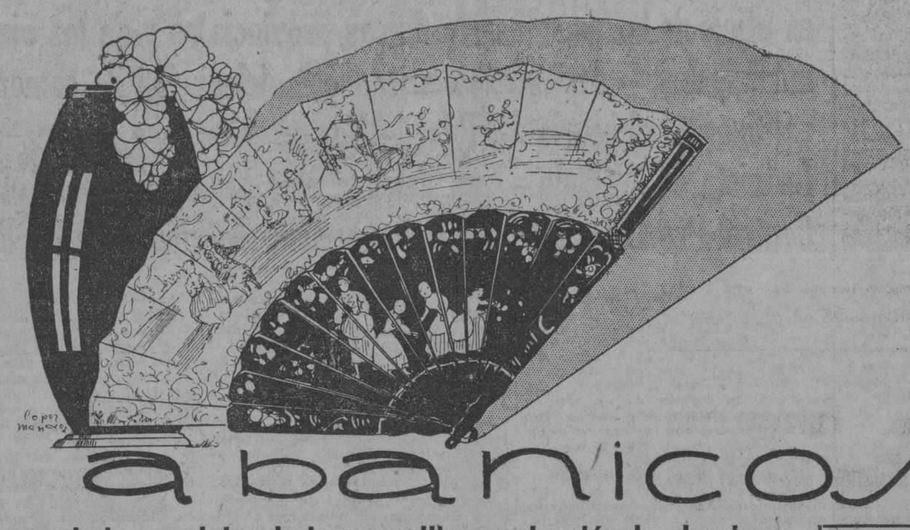

abanicos

De algunos de los modelos de la maravillosa colección de abanicos llegada últimamente hacemos hoy una exposición interesantísima

Una parte de la exhibición se hace en el propio Departamento de Abanicos, y la otra en una de las vitrinas que están frente a los ascensores.

PLANTA BAJA

Figuran en la exposición los más bellos y originales modelos Isabelinos, Cristinos, Primero y Segundo Imperio, estilo Inglés, etc. etc., en nácar, sándalo, laca, marfil, etc. Indicadísimos para exquisitos presentes de boda, o de fiesta onomástica, etc. etc.

También se exhiben abanicos en preciosos estilos modernos, y abanicos representando famosos cuadros antiguos, en seda y pintados por ambos lados, con varillaje de carey, galalit, hueso, sándalo y ébano.

Esta exposición de abanicos que hace EL ENCANTO es una nota de arte y de elegancia del más subido interés.

KODAK

DEPARTAMENTO DE EFECTOS FOTOGRAFICOS

Desde la "Kodak" más barata hasta la más valiosa. Hacemos también reparaciones. Ampliamos, revelamos e imprimimos. Completo surtido de rollos.

Planta baja de San Rafael, contiguo al Departamento de Artículos para Caballeros.

Venta Especial por tres días

Cantón "BIRO-RAY"

HOY, SEGUNDO DIA

El corte de 4 varas, $2.50

Nuestra clientela ya conoce este magnífico crepé, del que tenemos 40 colores, a cual más atractivo. El precio de $2.50 el corte de 4 varas es una verdadera tentación. Pasados los tres días de esta Venta Especial volverá a venderse al precio de antes.

Al Interior

A fin de que nuestras favorecedoras del interior, aun de los lugares más apartados, puedan participar de los beneficios de esta Venta Especial por tres días ampliaremos éstos a una semana. Es decir, que los pedidos del interior serán servidos al precio de $2.50 el corte de 4 varas hasta el día 15 del corriente.

Para Caballeros

Calcetines Franceses

Ha llegado un nuevo y variadísimo surtido de Calcetines Franceses. Son la última novedad para el invierno.

TAMBIEN han venido otras muchas y muy interesantes novedades masculinas, que les recomendamos a ustedes vean cuanto antes.

DPTO. DE ARTICULOS PARA CABALLEROS
PLANTA BAJA

Mùsica Popular

Tenemos a la venta gran existencia de piezas de música ("Música Popular") a precios muy económicos. Entre ellas hay la colección de "Lecuona", "Música Magazine" y "Albums de Danzones".

A la venta en el Departamento de Información.

CINE UNIVERSAL

Lujoso y fresco salón, el mejor y más cómodo de la Habana con capacidad para mil personas, ventilación moderna, al precio de 10 centavos.

Egido entre Sol y Muralla.

Empresa Tió e hijos.

Viernes 9 de diciembre, repertorio Universal y Select Pictures. Función corrida de 1 a 6 y cuarto a 11. Programa: Sinfonía. Estreno de la chistosa comedia en 2 actos, EL POLICIA IMPROVISADO. Estreno de la regia película del oeste en 7 actos, por Hoot Gibson, titulada UN HEROE A CABALLO. Estreno en Cuba del episodio 4 de la grandiosa serie en 15 episodios por Ben Wilson, titulada EL TELEFONO DE LA MUERTE. Estreno de la joya Universal en 9 rollos por Margarita de la Motte y Johnnie Walker, titulada JUSTICIA.

Precios: de 1 a 6 y de 6 y cuarto a 11, 10 centavos.

Notas: Todo el que no guarde el orden y compostura en el salón, será expulsado del mismo sin reclamación ninguna. Este programa puede ser variado por causas imprevistas.

2802. Id-9.

Cine Lara

El cine Lara exhibe hoy en su función de matinée y noche el siguiente programa.

Estreno del episodio seis de la serie PLAY BALL.

LAS TRES NOCHES DE DON JUAN, interpretada por Shirley Mason y Lewis Stone.

CORAZONES IRLANDESES, interpretada por May Mac Avoy.

Mañana, RIO TURBULENTO, por Tom Mix.

PAGADA PARA AMAR, por George O'Brien y Virginia Vally.

Domingo, LA NIETA DEL ZORRO EL SARGENTO MALA CARA y ROSAS Y SUEÑOS.

2742. Id-9.

EL cutis quemado por el sol, curtido, afeado o barroso, adquiere rápidamente el encanto de una suave y deliciosa belleza de blanco de perlas. Su empleo, no solamente embellece y corrige los "defectos del cutis", sino que también asegura a la piel una protección constante.

CREMA ORIENTAL de GOURAUD

La varita magica de la belleza

$153 Ferd. T. Hopkins & Son
New York Montreal London Paris Havana

M.E.C.D. 2016

POLITICA Y POLITICOS

EL CORONEL COLLAZO Y EL DR. LAMAR ROURA, SE DISPUTAN LA JEFATURA CONSERVADORA EN CAMAGUEY

Collazo y Silva aspiran a la reelección senatorial frente a Pablo Estrada y Lamar Roura.–Se trata de que los Alcaldes sean Miembros ex-oficio de las asambleas políticas provinciales y de los ejecutivos municipales. – Anoche se constituyó la delegación de comerciantes políticos en el barrio del Pilar. – Hoy se constituye el directorio reformista del Vedado.–Tres delegaciones organizó anoche el Comité Central Pro Constituyente.–Otras noticias de interés de los Partidos

Las aspiraciones senatoriales en Camagüey, dentro del sector conservador, han comenzado a mover intensamente la opinión política de aquella provincia. Las actas serán tres en los próximos comicios, de acuerdo con la Reforma Constitucional. Aspiran, desde luego, a reelegirse, los señores Silva y Collazo. Pero, frente a estas aspiraciones han surgido, naturalmente, la de los señores Pablo Estrada, iniciador del cooperativismo en Camagüey y rico hacendado y terrateniente; y el doctor Justo Lamar Roura, candidato que fué al cargo de Gobernador y de grandes prestigios personales. Los cuatro posibles candidatos por el conservatismo camagüeyano, se encuentran en la Habana. Nosotros que conocíamos este problema y que sabemos que paralelamente al mismo se agita el de la jefatura provincial de los conservadores, que se disputan concretamente los señores Collazo y Lamar Roura, creemos oportuno dar a conocer las declaraciones que a este respecto hiciera ayer el primero a un periodista cuando se encontraba en palacio pendiente de una entrevista con el General Presidente.

Helas aquí:

Habla el senador Collazo

—Todo cuanto se diga en contra mía, con respecto a la hegemonía entre los conservadores camagüeyanos, es tonto y ridículo. Don Pablo Estrada y yo contamos con una mayoría firme y constante en el seno de las Asambleas camagüeyanas y esas posiciones no han sufrido ni sufrirán por ahora alteración alguna. Yo seré el Jefe político de aquella provincia, no lo dude usted, periodista.

"El General Machado en distintas ocasiones me ha declarado que él no se mezcla ni se mezclará en el problema interior de nuestras Asambleas y que siempre reconocerá el esfuerzo realizado por mí y por mis amigos en épocas muy difíciles para los que hoy defendemos nuestros derechos y que fuimos los primeros en defender el cooperativismo y más tarde la prórroga. El General Machado nunca podrá olvidar estos servicios de nosotros".

. . . . . .

El doctor Justo Lamar al brindársele espontáneamente al General Machado, fué aceptado para que cooperara con sus amigos de Camagüey a nuestro plan. Nada más.

"Con esto se entendía que Lamar lo que tenía que hacer era propender a la unidad del Partido y dar asentimiento a lo hecho por la Asamblea Ejecutiva.

"Hoy con mucho dolor he visto al doctor Justo Lamar en unión del doctor Domingo De Para, Alcalde liberal de Camagüey, tratando de entrevistarse con el señor Presidente. Es una cosa muy triste para mí, por cuanto yo en mi historia política, nunca he utilizado estos medios, pues siempre he entendido que lo que no podía yo obtener por mis méritos personales, no debía conseguirlo valiéndome de agentes extraños aun cuando ellos fueran de tanta significación y prestigio como el doctor De Para, el Representante Barahona, etcétera.

"A mí nunca me han gustado los términos medios. Por eso quiero declarar hoy que siempre he considerado al doctor Justo Lamar Roura, como muy bisoño y muy inofensivo en política, para que pueda lograr arrancar de mis manos y de las de don Pablo Estrada, la Jefatura del Partido Conservador en Camagüey. El, como desconoce la política, quiere hacer su carrera de un salto y eso no es posible, mucho menos cuando se tropieza con veteranos como el que habla, como don Pablo Estrada y otros.

"Y apunte bien esto, periodista: de hoy en adelante será muy difícil que nosotros acatemos alguna disposición de un Jefe de Partido como el doctor Lamar, que únicamente pudo ser electo por una sorpresa en la Asamblea Provincial de Camagüey. Basta mirar el Libro de Actas, para cerciorarse de que solamente siete delegados hicieron el juego en favor de Lamar; juego que todos nosotros aceptamos en beneficio de la cordialidad conservadora, de la que siempre he sido incansable sostén.

Los Alcaldes y las Asambleas políticas

Ha sido presentado en la Cámara de Representantes un proyecto de Ley, que suscriben miembros de distintas filiaciones políticas, para que los Alcaldes lo mismo que el Gobernador de la provincia, formen parte por derecho propio de las asambleas provinciales de los partidos políticos como miembros "ex-oficios" teniendo voz y voto y derecho a integrar el quorum, debiendo conservar igual carácter dentro de los comités ejecutivos de las asambleas municipales de que forman parte.

Anoche constituyeron su Comité del Pilar los industriales y comerciantes políticos

Otro comité, otra delegación en la Habana, dejó anoche establecida la Asociación Política Nacional de Industriales y Comerciantes. En barrio tan próspero como el del Pilar fué la constitución a que se alude. El acto revistió la importancia que varias fiestas de esa índole han logrado en distintas secciones de la ciudad, recientemente.

Con ese motivo, la Unión de Vendedores de la Habana, prestigiosa institución social, cedió su local situado en Romay número 29, donde una gran concurrencia presenció el acto y escuchó notables discursos.

De todos los barrios de la Habana había anoche en Romay y Monte nutridas representaciones, así como de algunas localidades inmediatas a la capital en los cuales se verifican enérgicas labores de organización, para dejar en breve establecida la campaña que esa Asociación, presida por el señor José Cidre Ochoa, con fines eminentemente nacionalistas, extiende cada día más en toda la República.

Del comité ejecutivo de la Asociación Política Nacional de Industriales y Comerciantes acudieron al Comité del Pilar los señores José Cidre Ochoa, Bertrand de la Villesbret, Dr. Alejandro E. Riveiro, Luis Fernández y otros.

Dió apertura al acto el señor de la Villesbret pronunciando un breve discurso. Dió posesión de sus cargos a la Directiva electa para orientar las actividades de ese Comité, y fué sucedido en el uso de la palabra el presidente del mismo señor Marcial Méndez, animoso joven en quien se aunan laboriosidad y prestigios reconocidos. Fué muy aplaudido el señor Méndez.

El doctor Riveiro, secretario general de la Asociación, ocupó luego la atención de la concurrencia. Citó el orador el auge con que se desenvuelve la nueva tendencia política nacional que surge de un seno tan rico en fuerza y facilidades suficientes a conquistar amplias sendas para el desarrollo de un más grande mejoramiento tan propicio como el presente. "Indiscutiblemente, señores, la hora actual en que se marca un gran desenvolvimiento de los intereses de la República, es la mejor para que fructifique este movimiento de política economista los mejores resultados en bien de todos".

Una gran ovación fué premio a las palabras del secretario general.

El señor José María Figueras, culto orador, pronunció una vibrante oración en que fueron claramente explicados los fines que la Asociación Política Nacional persigue con honrado esfuerzo y justificada aspiración, con el valioso concurso de la prensa y las clases vivas, productoras del país. Sonoros aplausos mereció el señor Figueras.

El resumen del acto estuvo a cargo del señor Raimundo R. Ortega, comerciante de esta plaza, cuya actuación en el seno de ese organismo es desde todo punto digna de especial mención.

Abordó el señor Ortega nuestra situación económica, plena de intereses que requieren una representación más propia que las que hasta ahora han tenido la Industria y el Comercio ante las esferas oficiales. "Una legislación en que tomen parte activa esas clases será más beneficiosa para todos en la Nación que la inercia —sea dicho— de esos órdenes ante la política, que va necesitando universalmente la cooperación de los intereses y las corporaciones".

"Y esa necesidad se siente en Cuba vigorosamente, haciéndonos contraer la responsabilidad de actuar con altas miras, miras nacionales no particulares".

Finalizó considerando al General Machado no solo como político y gobernante, sino también como hombre de negocios, que conoce el desenvolvimiento económico de Cuba ampliamente y comparte con la Industria y el Comercio, los entusiasmos con que realizan su obra nacionalista de defensa sólida y práctica; obra esta que despierta a las clases neutras para iniciarlas en una de las tareas más convenientes en la República.

Fué delirantemente aplaudido el señor Ortega. El acto terminó a las once.

Hoy se constituye el Comité de Luyanó

Esta noche a las nueve, en la esquina de Corcha y la Calzada de Luyanó, se constituirá el comité de ese barrio, con gran lucimiento, como el del Pilar el de Marianao, cuyo cuyo presidente José F. Maio, competente comerciante de aquel término, está robusteciendo sus gestiones con grandes esfuerzos y entusiasmos contando con la valiosa cooperación de los numerosos miembros con que la Asociación cuenta allí.

Nuevo Directorio Primario

Esta noche y en la calle "C" número 16, entre Línea y Calzada, en el aristocrático barrio del Vedado, se dejará constituido el Directorio Primario pro reforma constitucional. Al acto concurrirán en pleno los miembros del Directorio Municipal y promete quedar lucido, por cuanto se han movido todos los organizadores de este barrio para recibir entusiásticamente al Directorio Municipal.

Otra nueva constitución

Para el lunes próximo se constituirá en la calle de Avenida 10 de Octubre No. 374 altos, del barrio de Jesús del Monte el Directorio Primario correspondiente al mismo. También se propone concurrir al Directorio Municipal, para que este acto, como los realizados hasta ahora, resulten lucidos y den al electorado el entusiasmo que cada día se nota entre los partidarios de la reforma Constitucional.

Reunión de Delegados

Hoy se reunen en el Círculo de Galiano 66, a las cinco de la tarde, los Delegados en las distintas Secretarías y otras dependencias del Estado, la Provincia y el Municipio, a objeto de que den cuenta al Directorio Municipal de los trabajos que ha efectuado en pro de la reforma constitucional. Al propio tiempo, el Directorio les hará entrega de las tarjetas que sean necesarias para el censo que se llevará a cabo con motivo de los trabajos preelectorales. Presidirá el acto el señor Benito Lagueruela, actuando de Secretario el señor José Ramón Egues.

El doctor Viriato Gutiérrez

Es esperado en la mañana de hoy en esta capital, el Secretario de la Presidencia, doctor Viriato Gutiérrez, quien ha pasado una breve temporada en la Perla del Sur.

Con tal motivo se verán de nuevo invadidos los pasillos del segundo piso de la mansión presidencial.

Comité Central pro-Constituyente

Grande fué la labor realizada ayer por los delegados de este Comité Central. La comisión constituída formada por la directora política, señora Elisa Torres de Pérez, el secretario, señor José Más y los señores Manuel García, José María Fernández, Manuel Pérez y Cándido Pérez, realizaron un esfuerzo realmente meritorio al organizar tres delegaciones en una sola noche.

Los barrios constituídos fueron: Peñalver, Jesús del Monte y Santa Teresa, cuyas mesas quedaron organizadas, por los señores y forma que a continuación se expresa:

Barrio de Peñalver

Calle Estrella 96

Presidente, Fernando Hernández Pino.
Vices, Antonio Pochet y Jesús Echevarría.
Secretario de actas, Arturo Gómez.
Vice, Manuel Fernández.
Secretario de correspondencia, Florentino Quiñones.
Vice, Mario Facenda.
Tesorero, Leonilio Alfonso.
Vice, Genaro Santacruz.
Director político, Angel Sánchez.
Vice, Agustín Zayas.
Vocales, Eladio García, Gerónimo Acosta, Armando Santacruz, José Aldama, Pedro Rodríguez Juan González, Manuel Pérez y Santos Pedroso.

Barrio de Jesús del Monte

Calle Atarés número 2, letra B

Presidente, Armando Fernández.
Vices, Agustín Calderón Pérez y José Pérez.
Secretario de actas, Ramón García Rodríguez.
Vice, Ramón Rodríguez Domínguez.
Secretario de correspondencia, Manuel Ferrer.
Vice, Rogelio Ferrer.
Tesorero, Leopoldo Sánchez.
Vice, Manuel Alonso Ballina.
Director político, Antonio Collazo Huerta.
Vice, Pablo Madriñán.
Vocales, Juan Fernández, Telesforo Alonso Ballina, José Fernández Fernández, Antonio Martínez, Francisco Trujillo, Avelino Alonso y Julio Ruiz.

Barrio de Santa Teresa

Calle Sol número 74

Presidente, Antonio García Fernández.
Vices, Florentino Carrillo y José I. Mariatey.
Secretario de actas, Juan Alberto Gómez.
Vice, Aurelio Fernández.
Secretario de correspondencia, Sabino Llin.
Vice, Leocadio Morgan.
Tesorero, Guillermo Carrillo.
Vice, Pedro Celestino.
Director político, Leopoldo García.
Vice, Dionisio Gómez.
Vocales, Augusto González, Adolfo González, José Escudero, Julio Escudero, Mario Surí, Antonio Surí, Carlos Surí y Antonio Pérez.

Grande fué el entusiasmo desplegado en estos actos, en los que hicieron uso de la palabra la señora Elisa Torres de Pérez, José Más y Manuel Pérez, como también los distintos presidentes elegidos, todos los cuales disertaron respecto a la Reforma Constitucional. En ambos actos se hicieron votos por el pronto restablecimiento de la salud de nuestro ilustre presidente, el general Gerardo Machado y Morales.

Partido Conservador Nacional Comité oficial del Vedado

INVITACION

Habiendo sido señalada para hoy por la Comisión de Propaganda del Directorio Municipal Pro Reforma Constitucional, la organización del Directorio Primario del Vedado; tengo el alto honor de invitar por este medio a que concurran a la misma a todos a los conservadores electores de este barrio, y muy especialmente a los señores Miembros del Comité Ejecutivo que me honro en presidir.

A esta sesión inaugural de organismo de referencia, que tendrá lugar esta noche a las nueve en la calle "C" número 16, entre Línea y Calzada, no debe faltar ningún correligionario amante de la tranquilidad y conveniencias patrias, máxime cuando se va a acometer una magna obra absolutamente necesaria, recomendada en los Artículos Tercero, Cuarto y Quinto de los Estatutos y Programa del Gran Partido Conservador Nacionales, que hoy se honra en prestar su cooperación decidida, entusiasta y desinteresada a la obra de buen gobierno que viene ejecutando el Honorable Señor Presidente de la República, General Gerardo Machado y Morales.

Vedado, Habana, diciembre 9 de 1927.

Carlos Girón y Bofill.
Presidente.

Importante acuerdos del Club General Gerardo Machado

Bajo la presidencia del Capitán José María Coto Leiseca. Actuando de Secretario el Dr. Francisco María Fernández y con asistencia de los Sres. Francisco Mestre, Juan Clemente Zamora, Fernando Rensoli, Arturo R. de Carricarte y Rafael Jorge Sánchez, se reunió en la noche de ayer la comisión organizadora del homenaje que a iniciativa del Club Nacional Gral. Gerardo Machado se ofrecerá al Honorable señor Presidente de la República y a la Comisión técnica arancelaria, tomando en otros los siguientes importantes acuerdos:

1º Que habiéndose concedido audiencia especial por el Sr. Presidente de la República, para el día 1º de año, a las 12 del día, para recibir a la comisión que le hará entrega de los regalos adquiridos por donación nacional, deberán estar media hora antes los comisionados por la puerta de Refugio a fin de subir conjuntamente. Invitar a los Sres. doctores Rafael Martínez Ortiz, Santiago Gutiérrez de Celis, Santiago Rey, Daniel Comptá, Enrique Recio y Aurelio Portuondo, miembros que fueron de la comisión técnica arancelaria, a que asistan a dicha hora, con el propósito de hacerles entrega también de los regalos adquiridos por su entusiasta y feliz colaboración en la modificación del arancel de Aduanas.

2º Rogar a todos los miembros en cuyo poder obren talonarios para el homenaje en cuestión, remitan al señor Alberto Machado, vecino de Aguacate No 26, y delegado del señor Tesorero, el importe de lo recaudado.

3º Declarar nuevamente, que no siendo político este acto, al mismo pueden adherirse todos los que admiren la notable administración que viene realizando el ilustre Sr. Presidente de la República.

Willy Piña

Nuestro compañero en la prensa Willy Piña, valioso reporter político, está de duelo. Su tío, doctor Jacinto Mata Trujillo, miembro prominente que fué de la Judicatura cubana, ha fallecido y su sepelio tendrá efecto en la tarde de hoy.

BRILLANTE DISCURSO PRONUNCIADO POR EL DELEGADO DE LA ARGENTINA EN EL QUINTO CONGRESO DEL NIÑO

El doctor Cibils Aguirre, Delegado de la República Argentina, lee un interesante, patriótico—desde el punto de vista latino-americano—y sincero discurso que merece prolongados y continuos aplausos.

He aquí el texto del discurso:

Excelentísimos señores secretarios:
Señoras y señores:

Una clasificación alfabética, tan rígida cuanto paradójica, me depara el insigne honor de ser el primero en saludaros en representación de mis compañeros de delegación y en nombre de la República Argentina.

Sólo el poder del más mágico de los conjuros: la confraternidad americana, que tan cálidamente vivimos y sentimos en este momento, es capaz de reunir en un torneo de esta índole, representantes de tantas naciones, animados de los mismos sentimientos, acicateados por el mismo ideal y vibrando todas al unísono, señores, en la más clamorosa salutación a esta tierra de Cuba, fantástico crisol donde se amalgaman sobre el fuego imperecedero del genio latino, todo el titánico empuje de la gran república del norte, con todas las virtudes de la vieja y clásica cepa castellana.

Armados caballeros para la misma lucha, nos protegerá en ella la más poderosa de las corazas, forjada y templada por el más sutil de los artífices: el cariño al niño. Sepamoslo defender. Defendiéndolo nos defenderemos a nosotros mismos, pues defendemos nuestros más gratos recuerdos del pasado, defendemos muchas de nuestras ilusiones y realidades del presente, y más que todo, señores, conquistamos para ellos el porvenir.

Prosigamos la lucha sin desmayo y aspiremos y esforcémonos en que sea este congreso un eslabón más para lograr encadenar la victoria. Nunca el terreno fuera más propicio que este suelo cubano, sembrado cofo está con todos los heroísmos y eclosionando en los más portentosos adelantos. Y cobijamos este cielo inolvidable de la Habana, donde en más que en ningún otro pareciera ondear el pabellón de la quimera, al empenacharse de sol sus rascacielos, surgidos como por arte de magia sobre el zafiro inmenso del Océano.

Sin quererlo ni pretenderlo, somos espontáneamente y sin cálculos fríos o mezquinos, sin desplantes ni estiramientos, también cruzados de otra noble causa; la verdadera confraternidad, no basada en la diplomacia esquiva, sino cimentada por el más poderoso de los lazos que es el afecto.

Y resulta un fenómeno curioso señores, que nosotros los médicos al margen de la política generalmente, tengamos el raro poder de establecer tal solidez en los vínculos de confraternidad, que a veces me pregunto si él responde a que acostumbrados a luchar siempre con la muerte, y lo que a veces es peor, aun con la vida, ahondando todos sus arcanos, curando todas sus heridas, disculpando todas sus flaquezas, llegamos a darnos cuenta mejor que nadie, que lo único que no se pierde, que lo único que nos alienta en nuestras caídas y nos consuela en los fracasos, que lo que más corona nuestros éxitos, es el embrujo del afecto.

Y esa vibración indefinida, la he experimentado tan netamente perceptible, ya en la magnificencia fantasmagórica de Río, o chispeando sobre las ondas del Plata, o cruzando sobre los Andes tallados por la mano de un Dios omnipotente como su pedestal más gigantesco, o en la Lima colonial y voluptuosa de la leyenda, que si alguien aún dudara de la realidad de esta confraternidad americana, y lo desafiara, señores, a seguir dudando, bajo el embeleso fraternal de vuestro abrazo de acogida, sano y viril. Y si aún dudara, señoras, sé que el encantamiento de esta tierra y el prodijio de vuestra belleza, obraría el milagro.

Señor Presidente del V Congreso Panamericano del Niño; al honrar con el ámplio prestigio de vuestro nombre, doctor Aballí, ese sillón presidencial, saludamos en vos a uno de los más conspícuos representantes de la Pediatría Americana.

Señores Secretarios de Estado: En vosotros la delegación argentina, saluda a toda Cuba, esta joven y pujante República que es tierra de esfuerzo, de heroismo, de inteligencia, y de lo que aun más vale, señores, Tierra de Hidalguía.

LA MISION OFICIAL . . . . . .

(Viene de la pág. PRIMERA)

toda el alma para realizar cuanto antes tan bello y magno proyecto.

El doctor Aguilar presiente—ese presentir—"indocumentación" relativa y piadoso sin dejar su inalterable gentilidad, aclara:

—Al celebrar el Monarca sus veinticinco años de reinado—en 17 de mayo del año actual—declinó cuantos agasajos y homenajes de índole personal se le proponían: sugirió, en cambio, la fusión de todas esas iniciativas obsequiosas en una sola idea; la Ciudad Universitaria. Y así se hará. Se afincará en la Moncloa, a las puertas de Madrid, hasta la histórica "Punta de Hierro". La Granvía que le servirá de diagonal, y que será una prolongación de la que ya hermosea la Villa y Corte, tendrá tres kilómetros, ¿comprende usted?

Asentimos, naturalmente. Basta para que don Florentán prosiga:

—La Ciudad Universitaria ha de interesar a todos los españoles por su importancia. Será un centro universitario en que se edificarán "Residencias Escolares" para que profesores y alumnos disfruten un pleno ambiente académico y será dotado de un inmenso stadium, campos para deportes, etc., quedando en su recinto las actuales instituciones que le serán anexas, como el Instituto Rubio, Escuela de Agronomía, Casa de Velázquez, Instituto Alfonso XIII, Instituto del Cáncer.

Respira este amabilísimo gentil y viéndose atentamente escuchado prosigue:

—Del entusiasmo que el plan del Rey despierta da clara idea este dato: Ya "tenemos"—dice jubiloso—siete millones de pesetas y en camino ¡qué sé yo!, acaso más. De aquí sigo a California y en Los Angeles recibiré de un español acomodado un valioso donativo para la Ciudad Universitaria. Tal vez—y sonríe en incontenible optimismo—tal vez no sea el único...

Y buscando el "punto de apoyo" para la ciclópea palanca de su férvido entusiasmo, dice así:

—Traigo un caudal de datos, de los planes de la Ciudad Universitaria, que desearía mostrar en Cuba, con proyecciones de lo ya hecho y de lo proyectado, donde pueda.

Damos el "punto de apoyo":

—¿No cree usted bien, doctor, habana de Cultura?

Rápido, comprensivo, subraya:

—Lo había pensado así: tengo solicitada una conferencia; podría ser una charla sobre la Ciudad Universitaria. Veremos.

—Delo por hecho, Doctor.

APORTE CIENTIFICO AL CONGRESO MEDICO

El doctor Aguilar nos dice:

—Traigo dos trabajos al Congreso Médico, amén de mi deseo de cooperar activamente en sus labores. Uno es sobre mí aparato portaagujas de radium para el tratamiento del cáncer y el otro "Restauraciones de la boca y de la cara por procedimientos plásticos y protésicos".

UNA MISION INOLVIDABLE

Entre lo que guarda la fecunda vida del doctor Aguilar como inolvidable, él nos refiere algo singular. La misión que realizó en Rusia, en 1922, a raíz del cataclismo revolucionario que desató la peor época de tribulación y miseria producida allí:

—Fui de los primeros extranjeros que pudo penetrar en Rusia, después de "aquello". La Revolución, llamémosle así. Llevaba la misión que se me confió por los Estados Unidos de distribuir los donativos colectado spara aliviar en algo la espantosa situación de los profesionales médicos y dentistas. Salvo dos trajes por persona, de todo habían sido despojados: hasta de sus estuches de cirugía.

Visiblemente, el recuerdo aun renueva la emoción profunda, crispativa a este bondadoso sabio.

—Se reunieron sesenta mil pesos por la Federación Dental Internacional, para ropas, alimentos e instrumentos de la profesión, que adquirí en Alemania, llevando un estuche a cada uno de los setecientos profesionales que fueron socorridos, en cuanto fué posible.

—Epoca cruel...

—No lo sabe bien quien no lo presenció. Era frecuente ver montones de cadáveres, de los muertos de hambre, hasta de dos metros de altura, en la vía pública, por doquier. Fué inmenso, único entonces, el bien que hizo "nuestra" Federación al pobre pueblo ruso. Inmenso...

ROTARISMO MILITANTE

El doctor Aguilar ha interrumpido unos minutos su charla con nosotros. Al ver aparecer la comisión de rotarios que acude a saludarle: el Gobernador del Distrito de Cuba, señor Joaquín Añorga, presidente del Club de Matanzas, que con el delegado señor Juan José Alcocer vinieron de la ciudad yumurina a invitar al doctor Aguilar. Con ellos los doctores Chibás, presidente de los Rotarios habaneros, y Ricardito Gutiérrez Lee. Se acuerda el viaje a Matanzas: el lunes, tempranamente, para visitar las Cuevas de Bellamar, recepciones en la Colonia Española y Liceo, paseo, almuerzo. Todo ello dependiente de la llegada del doctor Marañón.

El doctor Aguilar, complacidísimo, se nos reintegra. La fineza de los rotarios cubanos estaba descontada. Don Florestán es el Gobernador Rotario de España y Portugal..

¿Qué lisonja puede haber en mencionar la polivalencia del ilustre odontólogo español?

Al César...

HOMENAJES DE LOS ODONTOLOGOS CUBANOS AL DOCTOR AGUILAR

Han sido los primeros en abrazar al doctor Aguilar, al pisar tierra cubana. La Sociedad Odontológica estaba en la casilla de pasajeros, representada por su presidente actual, señor Rocafort; por el Presidente de Honor, doctor Marcelino Weiss; el secretario, doctor Agustín Bassart; los doctores Vilaret y Portillo y el doctor Chirino, que llevó, además, la representación del General Alemán, Secretario de Instrucción Pública y Bellas Artes. Con ellos el odontólogo "honoris causa" señor Arquímides Recio, viejo y buen amigo del doctor Aguilar.

—Me siento abrumado. Vea usted otro rasgo fraternal: mis colegas los dentistas cubanos, muchos de ellos amigos míos de antaño. Me otorgarán una recepción, en la Academia de Ciencias, el próximo jueves, por la noche.

Lo sabíamos, por boca del doctor Weiss, otro antiguo y buen amigo suyo, y esa noche será entregada al doctor Aguilar una medalla y diploma, por la Sociedad Odontológica Cubana, en que se le declara "Socio de Honor".

Esta distinción nos hace recordar otra, de idéntica motivación, que fué discernida el año pasado en Filadelfia al doctor Aguilar, con ocasión del Congreso Internacional Odontológico allí celebrado: por unanimidad fué nombrado presidente de la Federación Internacional Odontológica.

En aquella ocasión los delegados españoles y los de países hispanoamericanos y no pocos norteamericanos se trasladaron a Atlanta City, expresamente, para agasajar en un memorable banquete al doctor Aguilar.

Y así, por doquier va este eminente Profesor, los más altos honores le son rendidos, siempre en forma la más afectuosa y cordial.

¡Y tan merecida!

SU ESTANCIA EN CUBA

Es lo único que le produce amarga sensación: la forzosa limitación a su estancia en Cuba, su tierra natal.

Hace quince años que no la visitaba. Fué en 1912 cuando llegó para asistir, también como Delegado del Gobierno español, al Primer Congreso Odontológico Cubano. El doctor Aguilar aportó, además de sus trabajos, un premio de quinientas pesetas para estimular las prácticas higiénico-bucales entre los escolares cubanos. Lo recordaban ayer, en tanto era esperado el ilustre viajero, los señores Recio y Weiss.

El doctor Aguilar no tiene ya familiares en nuestra patria, su cuna. Visitarán ahora los de su señora, doña María Iruve Tagoyena, que le acompaña.

—Renunciaría a cualquier satisfacción personal, con tal de poder prolongar mi permanencia en Cuba. Pero, el deber manda.

Y resignado, puntualiza:

—No podrá ser mucho más de una semana. La que reclama mi presencia en el Congreso Médico.

Pero, siempre optimista, confía:

—Acaso, al regreso... De California, a Chicago y Nueva York, para volver a España. ¡Queda tanto, aun, por hacer para la Ciudad Universitaria!

—Sera mucho menos, doctor, con lo que, gracias a su visita, aporten los españoles aquí residentes.

—¿Verdad?

—Seguramente.

—Ojalá, ojalá...

Otra comisión. La mano y...

—Gracias por todo, doctor.

MAÑANA HABRA JUNTA DE DAMAS ISABELINAS

Abrígase el propósito de que las actividades de este Centro se extiendan a toda la Isla

Se encuentra señalada para mañana sábado a las diez de la mañana en el local de los Caballeros de Colón, Reina 92 altos, la junta mensual reglamentaria de la Orden de Damas Isabelinas de Cuba, institución ésta que tantos beneficios viene prestando a nuestra sociedad.

Harto conocida es la labor de las Damas Isabelinas para que insistamos sobre ella. Pero insistimos en que cada mujer católica, que sea **católica verdadera**, es decir, que sienta y practique la religión conforme a sus dogmas y estatutos, debe sumarse a las filas de las Isabelinas.

Esta institución cívico-religiosa ha de extenderse en breve por toda la Isla. La fundación de una corte en Camagüey es uno de los proyectos que más interesa en al actualidad a la Directiva que con el Rvdo. P. Edward Moynihan y la señora María Montalvo de Soto-Navarro al frente viene rigiendo los destinos de la Orden.

Siendo la de Isabelinas de Cuba una institución semejante a la de los Caballeros de Colón; con los mismos ideales y aspiraciones, pero de mujeres, es necesario que, como la de ellos, se extienda por todas nuestras provincias, por cada una de nuestras ciudades.

La próxima junta a la que nos referimos en las primeras líneas de este escrito, revestirá gran importancia y por encargo del Rvdo. Padre Director y de la Gran Regente, suplicamos la asistencia de todos los miembros.

Y asimismo volvemos sobre nuestro tema de interesar a todas las mujeres de Cuba, verdaderamente católicas en la obra de las Isabelinas.

Es el único requisito para ingresar en estas filas: ser católica y que firme la presentación una hermana ya iniciada.

Y por suerte, las hermanas somos ya muchas, así es que usted, lectora católica, debe conocer alguna.

Interésese, pregunte a sus amigas y cuando encuentre una isabelina pídale una solicitud.

Clara Moreda Luis.

Diciembre 15!

A partir de esta fecha

HERALDO DE CUBA

COMIENZA A PUBLICARSE COMO

DIARIO DE LA MAÑANA

TODAS las noticias de la República y del Extranjero.

8 HORAS de Servicio Cablegráfico directo de la United Press.

4 PAGINAS de Sports, a cargo de Adolfo Fonts.

PAGINAS de Provincias, Teatral, Social, Femenina, Obrera, Editorial y Literaria, etc.

NUEVOS colaboradores, redactores y repórters.

16 PAGINAS NUTRIDAS DE INFORMACION Y DE LECTURA

HERALDO DE CUBA mantendrá su línea de conducta tradicional. Siempre seguirá siendo el vocero del pueblo, el paladín de toda — — causa justa, el defensor de los intereses nacionales. — — HERALDO DE CUBA mantiene la verdad por encima de todas — — — — — — — — las cosas. — — — — — — — — —

M.E.C.D. 2016

E. P. D.

La señora

Angela Pando de la Fuente

HA FALLECIDO

(Después de recibir los Santos Sacramentos y la Bendición Papal)

Y dispuesto su entierro para hoy, a las 4 de la tarde, los que suscriben, su esposo, hijas, nietos y demás familiares, ruegan a las personas de su amistad se sirvan acompañar el cadáver desde la casa mortuoria, Milagros y Porvenir (Reparto Lawton), hasta el Cementerio de Colón, favor que agradecerán eternamente.

Habana, diciembre 9, 1927.

Miguel de la Fuente Morán; Caridad y María R. de la Fuente; Francisco Iglesias; Santiago Bustillo; Angela y Miguel Iglesias de la Fuente; Isabel, Caridad, José Bustillo y de la Fuente; Tomasa Pando (ausente); Pedro Castillo Pando; Pascual y Manuel Morán (ausentes); María y Tomás Morán; Rafael Lorenzo; Alfredo Mujica; José Azoy; R. P. Pasionista Teófilo; doctor Félix Pagés.

NUEVOS DISCOS CUBANOS

NUEVOS DISCOS CUBANOS A $1.00

80191—(EL VENDEDOR DE FLORES. Danzón. Orq. Romeu.
(YO NO QUIERO QUE MI NOVIA SE ME MUERA. Danzón. Orq. Romeu.

80192—(OH MARGOT. Danzón. Orq. Romeu.
(LA FIESTA DEL YAREY. Danzón. Orq. Romeu.

80193—(EL ESPIRITISTA. Terceto cómico. Llau., Esp. y Rguez.
(EL ESPIRITISTA. Parte 2a. Llau., Esp. yRodríguez.

80194—(CON LAS ALAS ROTAS. Bolero. Delfín.
(LA GUINDA. Canción. Delfín.

80195—LA VIDA ES AMAR. Bolero. Estudiantina Cuba.
(SUFRIMIENTO. Criolla. Estudiantina Cuba.

DISCOS S|N DE 12 PULGADAS

68893—(LOS GRANDES DE CUBA. Monólogo. Regino López.
(VIVA LA BEBIDA. Dúo. Regino y Colombo.

OTROS DISCOS CUBANOS A $1.00

80272.—COMO ESTA MIGUEL. (Bururú Barará), Son.
ERRANTE O ECUA.—Son.

80273.—ESAS NO SON CUBANAS—Son.
ROSA ROJA.—Son.

78335.—LA PINTURA BLANCA. Danzón, Orq. Internl.
CANTO SALVAJE.—Danzón. Orq. Internacional.

78344.—LA PINTURA BLANCA. Son. Cruz y León.
LOS CURAS GALLEGOS. Son. Cruz y León.

78510.—MALDITA TIMIDEZ. Son. Sexteto Habanero.
NO ME DESPRECIES MUJER. Son. S. Habanero.

78511.—MARISA. Bolero. Sansirena y Delfín.
TOCA CAMPANERO. Capricho. Sansirena y Delfín

78512.—EL CANGREJITO. Danzón. Orq. Rmeu.
GENERAL MACHADO. Danzón. Orq. González.

78513.—CHIVO PARA CAMARON. Danzón. Orq. Romeu.
POQUITO A POCO. Danzón. Orq. Romeu.

78578.—EL CANGREJITO. Son| Terceto Yoyo.
VIRGEN DE REGLA. Son. Terceto Yoyo.

78579.—MIRAME ASI. Habanera. N. de la Torre.
POBRECITA MIA.—N. de la Torre.

78580.—Y TU QUE HAS HECHO. Bolero. Delfín.
LA HIJA DEL CARCELERO. María Reyes.

78581.—LINDA CUBANA. Danzón. Orq. Romeu.
TIENES QUE LLORAR. Orq. Romeu.

78594.—CHAPARRITA. Son. Sexteto Habanero.
LOMA DE BELEN. Son. Sexteto Habanero.

78663.—SE FUE. Bolero. M. Meléndez.
SILENCIOSAMENTE. E. Sansirena.

78665.—LOS JOVEN ES DE LAWTON, Danzón. O. Romeu
NADIE SE MUERE DE AMOR. Danzón. O. Romeu

78859.—MR. ESPONJITA. Danzón. Orq. Romeu.
LOS ENCANTADOS. Danzón. Orq. Romeu.

78860.—TANGO TALANGO. Danzón. Orq. González.
MARCHA CARABALI. Cruz y León.

78861.—CON EL ALMA. Sansirena y Delfín.
CORAZON DE ROCA. Sansirena y Delfín.

78862.—VALS TRISTE. M. Meléndez.
NO IMPORTA QUE DE TI ME ALEJE. M. Mldez.

78947.—YO NO TUMBO CAÑA. Son. Sexteto Habanero.
CABO DE GUARDIA. Son. Sexteto Habanero.

79948.—CABALLER ROS SILENCIO, Son. Sexteto Habanero. SE FUE, Son. Sexteto Habanero.

79122.—ANDAR, ANDAR Son. Sexteto Habanero.
Y TU QUE HAS HECHO? Son. Sexteto Habanero.

79123.—CARMELA MIA. Son. Sexteto Habanero.
QUISIERA SER MI ESTRELLA. Son. Sex. Hab.

79124.—LAS MARUGAS. Danzón, Orq. Romeu.
EL ROSAL.—Danzón. Orq. Romeu.

79125.—POR QUE ME HAS HECHO LLORAR. Meléndez.
NADIE SE MUERE DE AMOR. Meléndez.

79225.—GALAN, GALAN. Son. Sexteto Habanero.
TRES LINDAS CUBANAS. Son Sexteto Habanero

79226.—LA SABIA NATURALEZA. Son. Sext. Habanero.
SOY TU QUETA. Son. Sexteto Habanero.

79296.—LAS CUATRO MILPAS. Son. Sexteto Habanero.
MUJERES QUE GOZAN. Son. Sexteto Habanero.

79297.—AQUELLA BOCA. Son. Sexteto Habanero.
OYE MIGUEL LOS HOMBRES NO LLORAN. Son Grupo Apolo.

79298.—LA CHAUCHA. Danzón. Orq. Romeu.
SON LAS DOS, CHINA. Danzón. Orq. Romeu.

79299.—Un meneito suave. Danzón. Orq. González.
QUE DESDICHADO NACI. Danzón. Orq. González

79340.—SON LAS DOS CHINA. Son. Sexteto Habanero.
UN MENEITO SUAVE. Son. Sexteto Habanero.

79341.—LAS CUATRO MILPAS. Danzón. Orq. Romeu.
GEORGINA BAILA EL SON. Danzón. Orq. Romeu.

79342.—AQUELLA BOCA. Bolero. Delfín.
EL POBRE ADAN. Bolero. Delfín.

79343.—A REGENERARSE. Diálogo. Espigul y Castillo.
BEBIENDO ESPERO. Diálogo. Espigul y Llauradó

79397.—LA CHAMBELONA. Son. Sexteto Habanero.
SEXTETO HABANERO. Son. Sexteto Habanero.

79398.—DORA. Danzón. Orq. González.
VIVA ROMAY. Danzón. Orq. González.

79399.—DISCUSION DE UNA VEGUERA Y UNA PO.
BLANA. J. Pagés.
LA BILLETERA. Punto. Juan Pagés.

79400.—EL COMIENZO DE LA CARRETERA. Acebal y Zarzo.
LA LEYENDA DEL MORO, Monólogo. Sergio Acebal.

79411.—MIGUEL LOS HOMBRES NO LLORAN. Danzón. Orquesta Romeu.
GOOD BYE. Danzón. Orquesta Romeu.

79461.—LA SANGRE ME LLAMA. Danzón. Orq. Romeu.
ROSA ROJA. Danzón Orquesta Romeu.

79462.—QUIEREME CAMAGUEYANA. Danzón. O. Romeu
AGUA DULCE TENNIS CLUB. Danzón. O. Romeu

79463.—GALLEGOS SON TRIUNFOS. Regino y Colombo.
LOS TERMINALES. Regino y Becerra.

79464.—DIANA "Habanero". Son. Sexteto Habanero.
RECUERDOS DEL PASADO. Son. Sex. Habanero.

79465.—LA COMPARSA. Pianoñ E Lecuona.
POR FIN TE VI. 2 Danza negra. Piano. E. Lecuona

79466.—NOCHE AZUL. M. Meléndez.
CARITA DE ANGEL. M. Meléndez.

80088.—JULITA. Criolla. Grandy y Planas.
LA DE LOS OJOS NEGROS. Grandy y Planas.

80089.—ZAPATEO CUBANO. Estudiantina Cuba.
SAHARA. Danzón. Estudiantina Cuba.

80090.—LAS PUPILAS. Son. Grupo Apolo.
CLARA. Son. Grupo Apolo.

80091.—MIRAME Y NO ME COMAS. Danzón. Orq. Romeu.
EL BARQUILLERO. Danzón. Orq. Romeu.

80092.—MAMITA DEJAME IR A LOS 23. Danzón. Orq. Romeu.
EN LA HABANA SE BAILA EL SON. Danzón. Orquesta Romeu.

80093.—MI BOHIO. Capricho. Meléndez.
MONTERITO, JAZZ JAZZ, Meléndez.

79033.—CORAZON. Pulido.
VIDA—Juan Pulido.

80178.—HIMNO NACIONAL CUBANO. B. Internacional.
HIMNO INVASOR. Banda Internacional.

DE VENTA EN:

COMPAÑIA CUBANA DE FONOGRAFOS
O'Reilly 89. Teléfono A-3128

BERNARDO BARRIE
O'Reilly 57. Teléfono A-3262

MANUEL Y GUILLERMO SALAS
San Rafael 14. Teléfono A-4368

EL PROGRESO CUBANO
Monte 139. Teléfono A-1959

UNIVERSAL MUSIC & COMMERCIAL Co.,
San Rafael 1. Teléfono A-2930.

LA CASA DE LA MUSICA
Belascoaín 22. Teléfono U-5458.

EL PALACIO DE CRISTAL Neptuno y Campanario, Tel. A-0315

DISTRIBUIDORES PARA CUBA:

VIUDA DE HUMARA Y LASTRA S. EN C.

MURALLA 83 Y 85 TELEFONOS A-3498 Y M-9093

El libro de canciones "Cancionero Victor" y el catálogo de discos Victor se regala por todos los comerciantes del giro. Pídalos.

Si no es Víctor no es Victrola;
si no es Victrola no es Ortofónica
Busque esta marca:

El complemento de las Victrolas Ortofónicas son los discos Víctor Ortofónicos. Con ellos se obtiene el máximum de claridad en los sonidos; registra todos los matices del canto y de la música. También es importante usar agujas Víctor.

ESTUDIO VALLS

M.E.C.D. 2016

INFORMACION MERCANTIL DEL PUERTO

BUQUES CON REGISTRO ABIERTO

Vapor inglés Sar. Bruno, para Boston.

Vapor español Alfonso XIII, para Veracruz.

Vapor español Manuel Calvo, para Barcelona y escalas, vía New York.

Vapor americano Atenas, para Puerto Barios.

Vapor americano Pastores, para Cristóbal y escalas.

Vapor inglés Toloa, para New York.

Vapor americano Cartago, para New Orleans.

Vapor americano Orizaba, para New York.

Vapor alemán Aragonia, para Hamburgo y escalas.

Vapor inglés Ebro, para New York.

Vapor inglés Orcoma, para Valparaíso y escalas.

Vapor inglés Cropesa, para Liverpool.

Vapor americano Heredia, para New Orleans.

Vapor americano Northland, para Key West.

Vapor danés M. C. Holm, para New York, vía Matanzas, Cárdenas y puertos de Cuba.

Vapor holandés Leerdman, para México.

Vapor alemán Río Panuco, para Bremen y escalas.

MOVIMIENTO DIARIO DE EXPORTACION POR EL PUERTO DE LA HABANA

Tabacos.

Vapor alemán Argonia, para Hamburgo:

Walter Sutter Co. S. 286 tercios tabaco. Orden, 125 id. id.

J. B. Díaz: Orden, una caja id.

Vapor inglés Orduña, para Liverpool.

Henry Clay Bock S. B.: una caja tabacos; 5 id. picadura.

Vapor americano Turrialba, para New Orleans.

H. Duys: Same 5 barriles tabaco.

Vapor americano Orizaba, para New York.

M. G. Pulido: Same: 54 tercios tabaco.

Vapor noruego Tercero, para Buenos Aires.

Tomás Benítez León. J. M. C.: 70 fardos tabaco.

Menéndez Co. C. N. T. 50 tercios id.

Vapor inglés Toloa, para New York.

Por Larrañaga. Morris y Morris: dos cajas tabacos.

C. Land T. Co. S. B.: 40 barriles id.

Henry Clay Bock. B. S.: tres cajas id.

Morris y Morris: 2 id. id.

J. F. Rocha: Walters Co.: cuatro id. id.

Fernández Palicio. M. Hart Co.: dos id. id.

H. Duys. Same: diez tercios id; 47 barriles id. F. F. C.: diez id. id. L. U. C.: diez id. id.

H. Hupmann: J. F., siete cajas id.

G. C. Smith: T. E. H., diez barriles id.

ESPONJAS

Vapor alemán Argonia, para Hamburgo.

Alberto Funes: W. B., 29 pacas esponjas.

V. Pereda: O. B. B. 218 id. id.

J. F. Bernder: O. S. 126 id. id.

F. Echemendía: A. S. 36 id id.

G. Broddeman: E. T. 424 pacas esponjas.

CUEROS

Vapor alemán Argonia, para Hamburgo.

J. Pereda: G. L., 1,250 líos cuero res.

A. Hernández: W. Co. 167 id id.

FRUTOS Y VEGETALES

F. C. Unidos: W. M. Gamble: 907 bultos vegetales. C. Roberson, 728 id. id. F. C. 49 id id

MOVIMIENTO DIARIO DE LAS IMPORTACIONES DE VIVERES POR EL PUERTO DE LA HABANA

Vapor inglés Orduña, de San Antonio escala.

Frijoles, 1,554 sacos.
Vino: cuatro cajas.
Licor: 14 id.

Vapor americano J. R. Parrott, de Key West.

Salchichas: 223 cajas.
Menudos: 200 id.
Peras: 1,008 id.
Jamón: 4 huacales.
Manzanas: 1,512 bultos.
Manteca, 120 tercerolas.
Manteca: 21,047 kilos.
Puerco: 9,072 id.
Id. 3.023 piezas.

Vapor americano Méxivo, de Veracruz.

Frijoles: 1,360 sacos.

Vapor americano Pastores, de New York.

Garbanzos: 160 sacos.
Harina: 1,8885 id.
Maní: 104 id.
Frijoles: 150 id.
Nueces: 25 id.
Avena: 1,046 id.
Ajos: 350 cajas.
Mantequilla: 30 id.
Quesos: 70 id.
Galletas: 65 id.
Manteca: 15 tercerolas.
Provisiones: 263 bultos.

Vapor inglés Toloa, de Libertad y escala.

Café: 328 sacos.

De California.

Higos: 70 cajas.
Frutas: 301 id.
Conservas: 179 id.
Nueces: 20 sacos.
Frijoles: 600 id.
Maní: 250 sacos.

Vapor americano Turrialba, para New Orleans.

Café: cien sacos.

Vapor americano Orizaba, de New York.

Café: 100 sacos.
Frijol chícharos: 647 id.
Harina: 1,875 id.
Quesos: 2,075 bultos.
Provisiones: 1,322 id.
Manteca: 452 id.
Maní: 200 sacos.
Leche: 1,875 cajas.
Puré tomates: 10,000 id.
Cebollas, 1,270 sacos.

Vapor noruego M. C. Holm, de New York.

Harina: 1,030 sacos.
Avena: 1,598 id.
Frijoles: 50 id.
Nueces: 30 cajas.
Leche: 1,430 id.
Jabón: 10 id.
Dátiles: 13 id.
Coco: 10 id.
Manzanas: 70 id.
Coco: 25 id.

Vapor americano J. R. Parrot, de Key West.

Peras: 1,040 cajas.
Huevos, 1,126 id.
Uvas, 586 huacales.
Galletas: 3,182 bultos.
Puerco: 13,607 kilos.

Otro Agradecido

Dr. Arturo C. Bosque
Habana.

Señor:

Tengo el gusto de comunicarle que he venido usando su inmejorable remedio "PEPSINA Y RUIBARBO" durante un mes, para curarme de una pertinaz dispepsia, que me había tenido sufriendo durante cinco años habiendo logrado con su maravilloso preparado llevar a vías de curación esa terrible enfermedad, pues me halla completamente bien con solo un mes de tratamiento.

Queda por tanto autorizado por este medio para que haga con este escrito el uso que a bien pueda tener.

De usted atentamente,

Gervasio García González.

8426 d-8-20

CLEARING HOUSE

Las compensaciones efectuadas ayer entre los Bancos asociados al Clearing House de la Habana fueron como sigue: $2.831.349.05.

Sociedades y Empresas

Puerto, Lamadrid, S. en C.

En Santiago de Cuba, con fecha 23 de noviembre, fué disuelta la sociedad mercantil comanditaria, que en aquella plaza giraba con la denominación social de José Puerto y Compañía S. en C., habiéndose constituído en igual fecha una nueva sociedad bajo la razón social de "Puerto y Lamadrid, S. en C." la cual, y con efectos retroactivos al 28 de julio próximo pasado, se ha hecho cargo del establecimiento, créditos activos y pasivos y demás pertenencias de la disuelta entidad de "José Puerto y Compañía, S. en C". de la que se erige en liquidadora, sucesora y continuadora universal, para todos los efectos legales, prosiguiendo los mismos negocios a que la extinta venía dedicándose.

Son gerentes con el uso indistintamente de la firma social, los señores José Puerto Santos y Víctor Lamadrid Sánchez; y comanditarios los señores Fidel Pino Santos, Laureano González Alvarez, Liduvino Quiñones González y Elpidio Quiñones Benítez.

"LA LUNA"

Ante el Notario de esta Capital Licenciado Arturo Galletti y Pimentel, con efectos retroactivos al día primero del mes de noviembre ha quedado constituída la sociedad Mercantil de "Romeu, Acevedo y Ca. S. en C", para continuar los negocios de la de "Jesús Romeu y Ca", disuelta por escritura de la misma fecha y ante el propio Notario de la cual es sucesora y continuadora la primeramente citada habiéndose hecho cargo de todos sus créditos activos y pasivos y continuando en el domicilio de la disuelta, calle Cueto, esquina a Rodríguez. (Luyanó.)

Forman dicha sociedad de "Romeu Acevedo y Ca. S. en C." los señores Jesús Romeu Miño y Everardo Acevedo y Jorge, como Gerentes, y con el uso de la firma social indistintamente; y como Comanditaria la señora Clara Suárez, Vda. de Don Benito Alonso.

Han convenido expresamente que el señor Manuel Zardón y Alonso, sea el Apoderado de la Sociedad recién constituída y con cuantas atribuciones sean inherentes al cargo.

También figura en esa Sociedad, con carácter de Socio Industrial el señor Ceferino Neyra y Alvarez, Gerente que fué de la extinguida Sociedad y forma parte de la dirección y administración de esa nueva Compañía, el señor José Muñiz Suárez.

SANTAMARIA Y NAYA

Nos participan los señores Santamaría y Naya, en atenta circular, que han trasladado sus oficinas del tren de lanchas, lanchones y chalanas para carga y descarga, y remolcadores etc., de la casa calle Inquisidor número 44, a la misma calle número 48 entre Acosta y Jesús María.

Mercado de Bonos

BONOS CUBANOS

NUEVA YORK, Dic. 8. (A. P.)

	Alto	Bajo	Cierre
Int. Tel y Tel	147	144½	144⅞
Cuba 5 1|2 s. 1953	103⅝	103⅝	103⅝
Cuba Ex 5 s. 1944	100½	—	—
Cuba Ex 5 s. 1949	100⅝	—	—
Cuba Ex 4 1|4s 1949	96¼	—	—
Cuba RR. 5 s. 1952	97⅞	97¾	97¾
Hav. Elec. 5s. 1952	95	—	—

VALORES AZUCAREROS

NUEVA YORK, Dic. 8. (A. P.)

	Alto	Bajo	Cierre
American Sugar			
Cuban A Sugar Venta 3100	67½	66½	67
Venta 2200	19⅞	19¾	19¾
C. C. Sugar			
C A Sugar Pref Venta 730	29½	29¼	29½

BONOS INTERNACIONALES

NUEVA YORK, Dic. 8. (A. P.)

	Alto	Bajo	Cierre
Burdeos 6 s. 1934	99⅛	99	99⅛
C. Lyons 6 s. 1934	99⅛	—	—
C. Marsellas 6s 1934	99⅛	99⅛	99⅛
Alemania 7 s. 1949	106¼	105⅞	106¼
Francia 7 s. 1949	106⅛	105¾	105¾
Holanda 6 s. 1954	102½	102⅜	102⅜
Argentina 6 s. 1957	101	100¾	101
Rep. Chile 7 s. 1942	101⅞	101⅞	101⅞
Checok Rep. 8s 1951	101¼	108¼	108¼

BONOS DE LA LIBERTAD

NUEVA YORK, Dic. 8. (A. P.)

	Alto	Bajo	Cierre
Liberty 3 1|2 s.	102.14	102.10	102.14
1o. 4 s.			
1o. 4 1|4 s.	103.13	103.10	103.10
3o. 4 1|4 s.	100.25	100.23	100.24
4o. 4 1|4 s.	104.1	104	104
U S T 4 s.	110.30	110.26	110.27
U S T 4 1|4 s.	115.26	115.23	115.26
U S T 3 3|4 s.	107.28	107.27	107.27
U S T 3 3|8 s	102.30	102.27	102.30

TABACO

Ciento noventa y un tercios de clases limpias de Remedios, compró y registró ayer Hermann Diehl en los almacenes de Foyo y Rodríguez.

I. Kaffenburgh e Hijos hicieron nueva venta a Calixto López y Compañía: trescientas pacas de manchados y "botes" que ayer entregaron.

Ciento noventa y seis tercios de terceras, de que disponían Godíñez y Hermano, fueron comprados y registrado, durante la mañana, por Aixalá y Compañía.

Fernández y Zabala vendieron a Hindale Smith y Compañía, ciento once pacas de capadura de la misma procedencia.

Nada supimos que se hiciera con tabaco de Semi-Vuelta y Vuelta Abajo, aunque tuvimos noticia de que se miraban puntillas y catorcenas.

LA RAMA QUE ENTRO AYER

Por el patio del antiguo Arsenal, entraron ayer, en varias casillas de los ferrocarriles, las cantidades de tercios siguientes:

De San Juan y Martínez, para Henry Clay, 292 en dos casillas.

De Vueltas, para Aixalá y Compañía, 183 en dos casillas.

De Camajuaní, para I. Kaffenburgh e Hijos 25.

De Placetas, para Menéndez y Compañía, 80.

De Santa Clara, para Tomás Benítez León 121.

De Vueltas, para Iglesias y García 113.

De La Quinta, para la Cuban Land 215 en dos casillas.

De Remedios, para Hijos de Diego Montero, 134.

De Vega de Palmas, para Manuel García Pulido, 93.

De Taguasco, para Lobeto y Compañía, 240 en dos casillas.

LOS TOTALES RECIBIDOS

Están llegando al mercado las últimas vegas de la provincia de Santa Clara. Pocas, y casi todas pequeñas, quedan en primeras manos.

De la última cosecha de la mencionada provincia y de las demás zonas incluídas en la denominación de Remedios, han llegado a la plaza por ferrocarriles y vapores, ciento cincuenta mil, treinta y ocho tercios, según la estadística que llevamos de los totales recibidos por cada firma.

A las exportadoras corresponden de ese total, noventa y tres mil, doscientos cuarenta y dos tercios, y a las especuladoras o almacenistas, cincuenta y seis mil setecientos noventa y seis.

De la provincia de Oriente solamente han llegado a la plaza, setenta y seis tercios: setenta consignados a Antonio Dejú, y seis para Lucas Casasús.

En los totales que hemos anotado, se incluyen los tercios que entraron hasta el cinco del actual, inclusive.

Los industriales de envases de papel y cartón y los nuevos aranceles

En la mañana de ayer, acompañado del Sr. Antonio Pérez Barro, visitó al Sr. Secretario de Hacienda el doctor Alfredo O. Ceberio, Secretario General de la Asociación Nacional de Industriales de Cuba.

La visita tuvo por objeto hacer entrega al Dr. Gutiérrez de Celis de una exposición redactada por los industriales de envases de papel y cartón, en relación con las modificaciones que, en su concepto, debe establecerse, en el Arancel de Aduanas, con miras a la protección de sus industrias.

Los industriales establecidos en la Habana, en el giro de referencia, son: Alvarez, Hno. y Cía. Angel Clemente; Cardín y Cía; Manuel Cotelo; M. Cuervo; González y Cía; Cesareo González; Monroy y Cía; Gustavo Calseiras; Picos y Antón; J. Vidal y Cía, Colegio San Vicente de Paul y Antonio Pérez Barro.

El Dr. Gutiérrez de Celis prometió a los Sres. Ceberio y Pérez Barro estudiar cuidadosamente el asunto sometido a su consideración, pasándolo a la Comisión Técnica Arancelaria con sus mejores deseos porque sean satisfechass la aspiraciones de los industriales del giro de envases de papel y cartón.

Mercado de Cambios

NUEVA YORK, Dic. 8. (A. P.)

INGLATERRA: Libra esterlina ra. 4.86.6.
Vista ... 4.87⅞
Cable ... 4.88¼
60 días ... 4.83 15|16
ESPAÑA: Par 19.3 centavos por peseta.
Vista ... 16.50
FRANCIA: Par 19.3 centavos por franco.
Vista ... 3.93½
Cable ... 3.93⅝
SUIZA: Par 19.3 centavos franco.
Vista ... 19.31
BELGICA (Belga nueva moneda) Par 13.88.
ITALIA: Par 19.3 centavos por libra
Vista ... 5.42¼
Cable ... 5.42⅝
SUECIA: Par 19.3 centavos por corona.
Vista ... 26.98
HOLANDA: Par 40.42 centavos por florín.
Vista ... 40.40½
GRECIA: Par 193 por dracma.
Vista ... 1.33
NORUEGA: Par 26.8 centavos por corona.
Vista ... 26.60
DINAMARCA: Par 26.8 centavos por corona.
Vista ... 26.80½
CHECOESLOVAQUIA: Par 20.3 centavos por dinar.
Vista ... 2.96¼
RUMANIA: Par 19.3 centavos por lei.
Vista ... 0.62
POLONIA: Par 19.3 centavos por zloty.
Vista ... 11.25
ALEMANIA: Par 23.82 centavos por marco.
Vista ... 23.87¾
AUSTRIA: Par 14.07 centavos por chelín.
Vista ... 0.14.08
JAPON: Par 49.3 centavos por yen.
Vista ... 45.77
CHINA: Par 70.278 por tael.
Vista ... 64.12½
ARGENTINA: Par 42.40 centavos por peso.
Vista ... 42.75
BRASIL: Par 32.46 centavos por mil reis.
Vista ... 11.91
MONTREAL: Par 100 centavos por dóar.
Vista ... 98.85 15|16

PLATA EN BARRAS

NUEVA YORK, Dic. 8. (A. P.)
Plata en barras ... 58⅛

BOLSA DE MADRID

MADRID, diciembre 8. (A. P.)

	Pesetas
Franco	24.00
Libra esterlina	29.55

BOLSA DE BARCELONA

BARCELONA, Dic. 8. (A. P.)
El dollar se cotizó a 6.06 pesetas.

BOLSA DE PARIS

PARIS, diciembre 8. (A. P.)
Los precios de los valores cotizados hoy en esta Bolsa estuvieron firmes.

	Francos
Renta del 3 por 100	58.40
Empréstito del 5 por 100	77.10
Cambios sobre Londres	124.02
El dollar se cotizó a	25.40

BOLSA DE LONDRES

LONDRES, diciembre 8. (A. P.)
En esta Bolsa se cotizaron hoy los siguientes valores:

United Hav. Railway	67
Consolidados por dinero	54 5|16
Empréstito británico del 5 por 100 ex-div.	101¼
Empréstito británico del 4½ por 100	96¼

Bolsa de la Habana

COTIZACION OFICIAL DEL DIA 8 DE DICIEMBRE

BONOS Y OBLIGACIONES

	Comp.	Vend.
República de Cuba 1904 (Speyer)	102	—
República de Cuba 1905 (Deuda Int.)	99	—
República de Cuba 1909 4½	97	—
República de Cuba 1914 (Morgan)	102½	—
República de Cuba 1917 (Puertos)	99	103
Rep. de Cuba 1923 5½	104	105½
Ayuntamiento de la Habana 1a. Hip.	103	—
Ayuntamiento de la Habana 2a. Hip.	103	—
Banco Territorial	85	—
Calzado	—	—
Cervecera	109¼	110½
Ciego de Avila	—	—
Cienfuegos	—	—
Curtidora	—	—
Gibara	—	—
Gas	108	120
H. Electric Consolidados	95½	100
Manufacturera	50	—
Matadero	50	—
Nacional de Hielo	—	—
N. F. Hielo Bonos	100	—
N. F. Hilo. Obligaciones	100	—
Noroeste F. C.	—	—
Papelera Serie A.	100	—
Papelera Serie B.	72½	100
Teléfono	95	—
Teléfono (Conv. Col.)	—	—
Unicos	77	85
Urbanizadora	—	—
Edificio La Metropolitana S. A.	101	105
Jarcias Matanzas	98½	103
Ironbeer Obligaciones no Hipotecadas)	84	103

BONOS

EMPRESTITO SERIADO DE LA REPUBLICA DE CUBA MORGAN 5½% 1927

Vence 1o. julio

Serie A—1928	101	—
Serie B—1929	101	—
Serie C—1930	101	—
Serie ...—1931	101	—
Serie E—1932	101	—
Serie F—1933	101	—
Serie G—1934	101	—
Seri eH—1935	102	—
Serie I—1936	103	—
Serie J—1937	103	—

ACCIONES:

Agrícola Banco	—	—
Banco Territorial	50	—
Banco Territorial B.	1½	—
Cervecera	200	—
Ciego de Avila	—	—
Cienfuegos Acueducto (Bonos)	—	—
Constructora P.	—	—
Constructora C.	—	—
Cuba Cane Pref.	27	—
Cuba Cane C.	5	—
Cuba R. R.	—	—
Cuban Central P.	—	—
Cuban Central C.	—	—
Cuban Tire P.	—	—
Cuban Tire C.	—	—
Curtidora	—	—
Gibara	—	—
Industrial Cuba	—	—
Havana Electric Railway Co. Pref.	74	78¼
Havana Electric Railway Co. Comunes (en circulación 200,000 acciones	14	20
Jarcia P.	97	99½
Jarcia C.	24	26
Licorera C.	3½	4½
Lonja P.	100	—
Lonja C.	100	—
Manufacturera	6	7¾
Manufacturera C.	2	—
Matadero	—	—
Naviera P.	71½	73½
Naviera C.	10	12¾
N. F. de Hielo	430	—
Perfumería F.	74	—
Perfumería C.	11	—
Pesca P.	100	—
Pesca C.	20	—
Préstamos	—	—
Santiago	—	—
Sancti-Spíritus	—	—
Teléfono P.	113½	114¾
Teléfono C.	—	—
Tel. Internacional	142	147
Trust	—	—
Unidos	68½	71½
Union Oil	—	—
Urbanizadora P.	—	—
Urbanizadora C.	—	—
Metropolitan Auto	—	—
Fibras y Jarcia	60	—
Fibras y Jarcia (sindicadas)	60	—

Mercado de Víveres

NUEVA YORK, Dic. 8. (A. P.)

En este mercado se cotizaron hoy los siguientes artículos:

Trigo número 2 duro de invierno: por bushel 1.49¼.

Trigo número 2 rojo de invierno por bushel 1.46¼.

Maíz para la exportación: por bus. 102¾.

Centeno número 2: por bushel a 122¼.

Avena blanca por bushel de 0.67 a 0.72.

Avena blanca por bushel de 0.65 a 0.69.

Heno por tonelada de 20.00 a 21.00.

Harina por barril de 7.00 a 7.40.

Grasa amarilla: por libra de 7¼ a 7½.

Aceite óleo: por libra a 10.00.

Aceite semilla de algodón por libra 10.20.

Afrecho por tonelada de 29.00 a 30.00.

Manteca refinada por libra 13.95.

Papas número 1: por barril de 3.40 a 4.15.

Arroz Fancy por libra de 7.50 a 8.00.

Bacalao, de 10.00 a 10.50.

Cebollas de 0.55 a 1.20.

Judías Widney, por libra 8.70.

SECRETARIA DE LA ADMINISTSACION MUNICIPAL DE LA HABANA

CONVOCATORIA

Dispuesto por la Resolución Presidencial, de fecha catorce de Noviembre último, dejar sin efecto la dictada en nueve de Mayo ppdo. por la cual suspendió el acuerdo ejecutivo del Ayuntamiento adoptado en la sesión permanente celebrada los días once, doce y catorce de Febrero anterior, que dispuso sacar a subasta el nuevo arrendamiento del edificio propiedad municipal conocido por FRONTON "JAI-ALAI", situado en la manzana comprendida entre las calles de Concordia (hoy Enrique Villuenda), Marqués González, Lucena y Virtudes (hoy Mayor Gorgas), y encontrándose por tanto, subsistente el referido acuerdo, el señor Alcalde ha dispuesto sacar a subasta el arrendamiento del referido edificio con arreglo al PLIEGO DE CONDICIONES que se inserta en la GACETA OFICIAL y BOLETIN MUNICIPAL, y por el término de diez años, que dará comienzo el día en que se legalice el contrato con el otorgamiento de la escritura correspondiente; a cuyo efecto se convocan licitadores para el acto de la subasta que tendrá lugar el día VEINTE Y NUEVE del presente mes, a las diez de la mañana en el local que ocupa esta Secretaría.

Y de su órden se extiende la presente para su publicación en el DIARIO DE LA MARINA.

Habana, Diciembre 1o. de 1927.

(F. R. JIMENEZ)
Secretario de la Administración Municipal

1126 11 Dic.

Bienvenida
EMPRESA DE OMNIBUS DE LA HABANA
Viaje en Omnibus

Las cámaras Goodyear por su fabricación especial en mandriles curvos llenen por completo el interior de la goma evitando arrugas y huecos que más tarde ocasionan dificultades. La próxima vez equipe sus gomas con Cámaras Goodyear.

GOODYEAR

SANT CLAUS

LOS NIÑOS CUENTAN YA LOS DIAS QUE FALTAN PARA LA LLEGADA DEL "REY MAGO" Y DICEN: "EL ME TRAE LOS JUGUETES DE LA "COMPAÑIA JUGUETERA NACIONAL".

ZENEA (Neptuno) No. 68.

LOS MEJORES COLUMPIOS A $ 6.00

NEW ORLEANS

en 44 horas

Vapor "MUNAMAR"

(7.500 toneladas)

El mayor y más rápido de esta ruta.

Saldrá de los muelles de Munson todos los martes.

MUNSON STEAMSHIP LINES

San Ignacio y Desamparados, Habana

Teléfonos: M-6961, M-6962 y M-6963

Para Transporte en General

Para la construcción de caminos—para el transporte de mercancías, materiales, alimentos y personas—para todo servicio de conducción o acarreo—

Los camiones y los ómnibus Graham Brothers, provistos del famoso motor Dodge Brothers, tienen la fuerza, la velocidad y la resistencia para rendir un servicio seguro y económico año trás año.

Y como el precio inicial es bajo y los gastos de funcionamiento y conservación muy moderados, resultan sumamente económicos durante todo el año.

ORTEGA Y FERNANDEZ

OFICINA HABANA EXPOSICION
23 y P PRADO 47

CHASIS DE ¾ TONELADA	$1070
CHASIS DE 1 TONELADA	1365
CHASIS DE 1½ TONELADA	1900
CHASIS DE 2 TONELADAS	2600

Precios de entrega

CAMIONES Y OMNIBUSES GRAHAM BROTHERS

CONSTRUIDOS POR LA DIVISION DE CAMIONES DE LA **DODGE BROTHERS, INC.**, *Y VENDIDOS POR LOS AGENTES DE LOS AUTOMÓVILES DODGE BROTHERS EN TODAS PARTES DEL MUNDO*

CERVEZA: ¡DEME MEDIA "TROPICAL"!

M.E.C.D. 2016

INFORMACION AZUCARERA

MERCADO DE NEW YORK

NUEVA YORK, diciembre 8. (A. P.) El mercado del crudo estuvo más firme hoy como resultado del interés manifestado por los operadores que encuentran compradores a 2.13|16 centavos costo y flete. Las refinerías, sin embargo, continuanse negando a seguir el avance y no indicaron mejor precio que el de 2.3|4.

Las ofertas fueron limitadas a base de 2.7|8 costo y flete, pero por lo menos un tenedor de Filipinas, vendió 2.000 toneladas, para entrega el día 28, a Rionda, según se supone. El azúcar de Filipinas a flote, por vender, consiste en 2.000 toneladas, a 4.65 centavos. Al cierre los embarques de Cuba en diciembre, que se cotizaron a 2.13|16 centavos, se habían retirado. Los operadores deseaban embarque en enero, a 2.13|16 centavos, pero los tenedores pedían 2.7|8.

Se dice que un cargamento de Santo Domingo fué vendido a la Clyde a 13 chelines y que se vendieron varios cargamentos del Perú al mismo destino a 12 chelines 10.1|2 peniques.

FUTUROS EN CRUDOS

Las noticias informando un mercado firme en Europa, fueron anuladas en cierto modo por la publicación de diez avisos de diciembre y el mercado de futuros abrió más bien encalmado, con precios desde sin cambio a un punto más alto. Los avisos de diciembre continuaron en circulación más o menos, durante casi todo el día, creando una influencia deprimente sobre la posición de diciembre, pero las compras, especialmente de marzo, atribuídas a intereses cubanos, aumentaron el precio de los demás meses, cerrando el mercado con alza neta de 2 a 3 puntos.

Una de las causas de la firmeza fué la indicación de interés de compra en el mercado de costo y flete.

Diciembre	282	282	280	280	280
Enero	281	284	281	284	284
Febrero	—	—	—	—	—
Marzo	284	287	284	287	286
Abril	—	—	—	—	—
Mayo	292	295	292	295	295
Junio	—	—	—	—	—
Julio	300	302	300	302	302
Agosto	—	—	—	—	—
Septiembre	308	311	308	310	310
Octubre	—	—	—	—	—
Noviembre	—	—	—	—	—
Diciembre	315	317	315	317	317

AZUCAR REFINADO

Mejora la retirada del refino. Los nuevos negocios, sin embargo, son escasos y están desorganizados por la competencia entre las refinerías no han alterado sus precios.

MERCADO LOCAL

Durante la semana las exportaciones de azúcares de la zafra 1926-1927 por todos los puertos de la República, hasta el día 3 del mes actual fueron como sigue:

	Toneladas
Puertos al Norte de Hateras	1.946.230
Nueva Orleans	645.761
Galveston, Texas City, Houston y Mobila	211.505
Savannah	143.768
Jacksonville	4.240
Puntos Interiores, E. U.	37.036
California	17.556
Canadá	47.350
Reino Unido	522.323
Francia	65.366
España e Islas Canarias	1.138
Otros países de Europa	88.322
México, las Antillas y Sur América	1.372
Japón y China	67.441
Australia y Nueva Zelandia	19.318
Egipto, India, etc.	5.936
Total	3.824.667

El coronel Tarafa, ha manifestado a "The United Press" que Bélgica se adhirió al pacto azucarero recientemente hecho en París.

En New York el mercado de azúcares crudos abrí ófirme, con compradores a 2.13|16 centavos libra costo y flete.

Se anunció al medio día una operación de 14.000 sacos de Filipinas a 4.58 centavos libra costo seguro y flete, pronto arribo a W. J. Mc Calin de Filadelfia.

El movimiento de azúcares en los puertos del Atlántico durante la anterior semana fueron 39.658 toneladas de arribos; 28.000 toneladas derretidas y 201.532 toneladas de existencia

Se vendieron en la Bolsa de azúcares futuros 47.700 toneladas.

Las existencias de azúcares en el día de ayer en los almacenes afianzados de New York, ascendían a 821.400 sacos.

Carta de apertura recibida por Mendoza y Co.

Parece tener mejor tono el mercado azucarero a consecuencia del aumento del interés por parte de los refinadores.

Aparentemente, Europa tiene gran fé en las negociaciones hechas recientemente para restringir la producción, aunque algunos operadores de esta plaza se inclinan a considerarla meramente como una influencia perturbadora. Aprovecha las reacciones que ocurran para comprar los meses posteriores. BROWN.

CARTA DE CIERRE.—La relativa firmeza advertida hoy en el mercado de azúcares para entrega futura se debió al parecer a un rumor recibido por la vía de Londres, según el cual las primeras 200,000 toneladas de la nueva zafra cubana serán para Europa. Se ha vuelto a hablar de la posibilidad de que el remanente de este año sea deducido de la cantidad total a producir en la zafra de 1928. La actividad estuvo hoy concentrada principalmente en los tres primeros meses de 1928. El azúcar crudo estuvo más firme denotando interés los refinadores a 2.13|16 centavos costo y flete, asegurándose que los operadores están dispuestos a pagar ese precio por más azúcares libres de derecho, o de Cuba.

MERCADO DE LONDRES

Firme abrió ayer el mercado de azúcar de Londres con compradores de azúcares del Perú, a la paridad de 2.58 centavos libra libre a bordo, Cuba.

Se anunció al cierre que se había efectuado una venta de 2.000 toneladas del Perú a la paridad de 2.64 centavos libra libre a bordo, embarque de este mes.

COTIZACION OFICIAL DEL PRECIO DEL AZUCAR
Reportadas por los Colegios de Corredores

Habana	2.411538
Matanzas	2.461538
Cárdenas	2.440000
Sagua	2.464615
Manzanillo	2.424616
Cienfuegos	2.455386

EXPORTACION DE AZUCAR

Las exportaciones reportadas en el día de ayer por las Aduanas en cumplimiento de los Apartados PRIMERO y OCTAVO del Decreto 1770 fueron las siguientes:

Matanzas 8.284 para Filadelfia.
Nuevitas 2.271 para Filadelfia.
Puerto Padre 29.700 para Inglaterra.
Tunas de Zaza 24.619 para Boston.

PROMEDIO DE LA COTIZACION OFICIAL DEL PRECIO DEL AZUCAR

MES DE NOVIEMBRE
Primera quincena

Habana	2.551699
Matanzas	2.591739
Cárdenas	2.570179
Sagua	2.594842
Manzanillo	2.554780
Cienfuegos	2.585580

Segunda quincena

Habana	2.564070
Matanzas	2.604066
Cárdenas	2.582539
Sagua	2.607200
Manzanillo	2.567148
Cienfuegos	2.597915

DEL MES

Habana	2.556227
Matanzas	2.596219
Cárdenas	2.574685
Sagua	2.599336
Manzanillo	2.559305
Cienfuegos	2.590067

NUEVA FABRICA DE HIELO, S. A.

PROPIETARIA DE LAS FABRICAS DE CERVEZA "LA TROPICAL" Y "TIVOLI"

SECRETARIA

OBLIGACIONES GENERALES, SERIE B.

SEXTA Y ULTIMA AMORTIZACION PARCIAL

Según lo prevenido en los artículos 8 de los Estatutos y 4 del Reglamento de la Compañía; en cumplimiento de lo acordado por la Junta Directiva de la misma en su sesión ordinaria de 18 del actual; y de orden del señor Presidente, se hace saber por este medio a los señores poseedores de las OBLIGACIONES GENERALES de la Compañía, emisión de 1o. de febrero de 1925, que la expresada Junta Directiva ha acordado efectuar la SEXTA Y FINAL AMORTIZACION DE OBLIGACIONES GENERALES SERIE B a la par, hasta la suma de QUINIENTOS MIL PESOS; que dicha amortización, que comprenderá la totalidad de las Obligaciones Generales Serie B. de la Compañía no amortizadas anteriormente, se efectuará sin sorteo dada su imposibilidad, y por acta, ante el Notario doctor Arturo Mañas y Parajón a las 2 p. m. del día 31 de Diciembre de 1927, en la casa números 106 y 108 de la calle de Aguiar, edificio de los señores N Gelats y Compañía. El pago de las Obligaciones que quedarán incluídas en el acta notarial de esta última amortización, comenzará, según aviso oportuno, con más el pago del cupón número 6, que vencerá en la propia fecha 31 de diciembre de 1927, a partir del día 2 de Enero de 1928, en el Banco de los señores N. Gelats y Compañía, Aguiar 106 y 108, a las horas hábiles acostumbradas y en igual forma que el de las anteriores amortizaciones.

Habana, 28 de Noviembre de 1927.

El Secretario,

Cristóbal Bidegaray.
10886 7 d 30 n

MERCADO LOCAL DE VALORES

Con tono irregular rigió ayer el mercado local de valores.

En el acto de la cotización del Bolsín de apertura se operó en acciones de la Compañía Cubana de Fibra y Jarcia a 62 de valor.

De baja abrieron las acciones de la Internacional de Teléfonos y cerrarán más sostenidas.

Flojas las acciones de la Cuba Cane.

Rigieron con tono irregular las acciones del Eléctrico, Ferrocarriles Unidos, Naviera y Valores industriales.

El mercado de bonos y obligaciones rigió firme.

Cuban Tobacco Company ha declarado un dividendo extra de 50 centavos, además del dividendo regular, semi-anual de $1.50 sobre las comunes y $2.50 sobre las preferidas pagaderos el día 31 de diciembre sobre las acciones inscriptas hasta diciembre 15.

Hoy será anunciado el dividendo regular de la Compañía Internacional de Teléfonos.

La Cuba Company ha acordado su dividendo regular a las acciones preferidas, de 3.1|2 por ciento, pagadero el día primero de febrero, a los accionistas que lo sean el día 16 de enero.

El mercado cerró quieto.

MERCADO DE FLETES

	100 libras
COSTA NORTE:	
A Filadelfia	11½ 12½
A Galveston	9½ 10½
A New Orleans	8½ 9½
A Halifax	— —
A St. John	— —
A Savannah	— —
A Boston	13½ 14½
COSTA SUR:	
A Filadelfia	13½ 14½
A New York	13½ 14½
A New Orleans	10½ 11½
A Halifax	— —
A St. John	— —
A Galveston	11½ 14½

Estas cotizaciones son exclusivamente sobre azúcar.

I. VILLARREAL

TALLER DE REPARACIONES, NIQUELADO Y CILINDROS DE GOMA. — REPARAMOS TODA CLASE DE MAQUINAS DE ESCRIBIR Y DE SUMAR.

Máquinas de escribir y de sumar, nuevas y reconstruídas de las mejores marcas.

Efectos de escritorio en general, sellos de goma.

TELEFONO A-5529.

HABANA, 122 y 124. HABANA.

M.E.C.D. 2016

PESETA

SE COTIZO A RAZON DE
6 PESETAS
04.59
DOLLAR

FRANCO

SE COTIZO A RAZON DE
25 FRANCOS
38 CENTIMOS
DOLLAR

Valores de New York

BONOS
12.098.000
ACCIONES
2.720.800
CHEQUES
1.136.000.000

BOLSA DE NEW YORK

FERROCARRILES	
Atch. Top. & Santa Fe	192¼
Atl. Coast Line	191⅛
Baltimore & Ohio	117½
Bangor & Aroostook R. R.	71
Chesapeake & Ohio	207⅞
Chi. Gt. West., com.	13¼
Chi. Gt. West., pref.	28⅞
Chic. & N. W.	85⅝
Chi. Mil & San Paul, com.	.....
Chi. Mil & San Paul, pref.	31⅞
C., Rock I & P.	107⅞
Delawar & Hudson	195½
Del. Lack West.	136¼
Erie	61
Erie, pref.	62½
Gulf Mobile	58½
Great Northern	99
Kansas City Southern	61⅛
Lehigh Valley	96⅝
Louisville & Nash	151½
Mo., Kan & Tex., com.	42
Mo. Pac., com.	52
Mo. Pac., pref.	112¾
N. Y. Central	160¼
N. Y., N. H. & H.	55½
Nickle Plate	.....
Norfolk & Western	191¼
Northern Pacific	99
Pensilvannia	64½
Pere Marquete	.....
Fitts W. Va.	.....
Reading	107¼
St. Louis & St. Francisco	110⅞
St. Louis & Southwestern	80¾
Seaboard Line, com.	29⅝
Seaboard Line, pref.	.....
Southern acific	122½
Southern Railway	147⅞
Texas & Pac.	98½
Union Pacific	191¾
Wabash, com.	64⅝
Wabash, pref.	.....
Western Maryland, com.	51⅞
EQUIPOS	
American Car Fou	.....
American Loocomotive	108½
Baldwin Locomotive	251
Gen. Raid. Sig.	121¾
Pullman Company	80¾
Lima Locomotive	55⅞
Preseed Steel Car	.....
N Y. Air Brake	.....
Westinghouse Air Brake	46
MOTORES	
Chandler Mot., pref.	17¼
Chryler	56¼
Dodge Motors, com.	19⅜
Dodge Motors, pref.	70⅞
General Motor, New.	125⅞
Hudson Motor Co.	71
Mack Trucks	107¼
Nash.	95
Packard Motors	53
Pierce Arrow, com.	12¼
Studebaker Corp.	56½
White	37
Willys Over	15⅝
Yellow Truck	31⅝
ACCESORIOS	
Am. Bosch. Mag.	21⅜
Briggs Mfg. Co.	24¼
Eaton Axle & S	.....
Gabriel Snubber A	31¼
Spicer Mfg. Co.	.....
Stewart Warner	80⅞
Timken Roller	126¼
GOMA	
Ajax.	10½
Fisk Tire	16¼
Goodrich.	92⅜
Lee Rubber & Tire	.....
Kelly Springfield Tire	27
U. S. Rubber	52⅝
ACEROS	
Am. Steel Fou	53
Bethlehem Steel	52⅛
Colo F & I	74⅜
Crucible Steel	83⅝ D
Gulf States.	50⅛
Inland Steel	.....
Philadelphia Coal & Iron	40
Republic Iron Steel	57¼
U. S. Steel.	138½
Vanadiun	53⅞
Youngstown	91⅞
PETROLEOS	
Atlantic Ref.	107
Barnsdall A	.....
California Petrol	23
General Asphalt	74⅞
Hoston Oil	151
Independent Oil & Gas	25½
Louisania Oil	.....
Lago Oil	32⅞
Marland Oil.	33½
Mid Cont. Pet.	.....
Pan American B	44⅝
Phillips Petroleum	40½
Pure Oil	25¼
Shell Union Oil	25⅜
Sims Petroleum	22⅝
Sinclair Oil Corp.	16½
So. Cal. Edison	.....
Skelly Oil	.....
S. O. Calif.	54⅞
Standard Oil (of New Jersey)	39¾
Texas Co.	52¼
Texas Pac. Land.	23⅝
Tex. Pac. C & O.	13¼
Union Oil Cal	42⅝
SERVICIOS PUBLICOS	
American For. Pow.	27
American Tel. and Tel.	.....
Am. Water Works	.....
Columbia Gas.	90⅝
Consolidated Gas	116
Elec. Light Pow.	25⅞
Internat'l Tel & Tel	146
Interboro R. T.	33½
National Power & Light	21½
North American	58¼
Pub. Ser. N. J.	42¼
Standard Gas & Elec.	59⅜
United Light A	29¼
AZUCAR Y FERROCARRILES CUBANOS	
American Beet Sugar	.....
American Sugar Ref.	67
Cuban Cane Sugar, com.	.....
Cuban Cane Sugar, pref.	29¾
Cuban American Sugar	19¾
Cuba Company	28⅞
Gt. West. Sug.	36½
Consoldatec R. R. of Cuba	71½
Punta Alegre	.....
Puerto Rico Sugar	36¾

MERCADO DE NEW YORK

POR NUESTRO HILO DIRECTO A. P.

MERCADO DE BONOS

NUEVA YORK, diciembre 8. (A. P.) Más bien liquidaciones en gran escala se registraron en las últimas horas de la sesión de hoy, dando a la lista un tono de irregularidad. El nuevo financiamiento del departamento del Tesoro al 3.1|4 por ciento, contra 3.1|8 el último, provocó alguna discusión acerca de una posible restricción del crédito, pero existe confianza basada en los comentarios que ha hecho el secretario Mellon, respecto a la prosperidad de los negocios.

Hubo considerable acumulación de bonos del Tesoro a cursos superiores al cierre de ayer y los de la Libertad del 3.1|2, que se habían vendido con concesiones hace días, alcanzaron un nuevo máximo a 102.7|16.

El grupo de bonos del servicio público se caracterizó por alzas en Chicago Railway del 5 y Union Railway of St Louis del 4.

Se registraron nuevas ventas de bonos polacos del 7, pero las cotizaciones sólo perdieron una pequeña fracción. Los bonos alemanes y franceses estuvieron firmes.

Se espera para pronto la oferta pública de dos emisiones suramericanas, una de $3.000.000 para el Banco Hipotecario de Bogotá, y otra de $50.000.000 para la república de Perú.

MERCADO DE ACCIONES

NUEVA YORK, diciembre 8. (A. P.) Durante todo el día de hoy estuvieron llegando al mercado órdenes de venta y los precios de las emisiones más importantes bajaron de uno a casi siete puntos. Los bajistas iniciaron el movimiento de venta, pero la lenta baja de algunas de las emisiones especulativas se convirtió en liquidación de cuentas débiles. Las bajas por regla general se registraron dentro del mayor orden y las ventas pasaron de dos y medio millones de acciones.

Wall Street ha encontrado varias explicaciones a este movimiento de venta. Los corredores pusieron considerable enfasis en las incertidumbres políticas sosteniendo que la lucha dentro del partido republicano para la nominación presidencial había de ejercer una influencia perturbadora en los negocios. Los nuevos financiamientos del Tesoro, algo mayores que en noviembre, también revivieron los temores de restricción de las facilidades del crédito. Los bancos han reclamado de $5.000.000 a $10.000.000 en préstamos, pero hubo abundancia de dinero al cuatro por ciento. El Banco Federal de Reserva de Nueva York no anunció ningún cambio en el tipo del tres y medio por ciento.

Bajas netas de 4 a 6 puntos se registraron por American Beet Sugar preferidas, Continental Insurance, Greene Cananea Copper, Houston Oil, International Harvester, Mathieson Alkali, Miniand Steel Products preferidas, National Lead, Radio Corporation y Warren Bross.

Hubo algunos renglones fuertes en el grupo industrial. Wright Aeronautical avanzó 6 puntos a 69.3|4.

El informe semanal de la Reserva Federal muestra un aumento de cerca de $52.000.000, elevando el total general en 7 de diciembre a $3.562.805.000.

El alza de la libra esterlina a casi su mejor tipo en el año, fué el único acontecimiento de importancia en el mercado de cambios, cotizándose a $4.88. Los cambios continentales estuvieron ligeramente más altos.

MERCADO DEL CAFE

NUEVA YORK, diciembre 8. (A. P.) El mercado de futuros en café estuvo hoy más alto debido a compras de los bajistas y comerciales, acompañadas de rumores respecto a que los arribos de Río son limitados. El mercado abrió de 1 a 4 puntos más alto, avanzando marzo desde 13.10 a 13.30 y cerrando a 13.27. El mercado en general avanzó de 5 a 20 puntos con ventas de 50.000 sacos.

Mes	Cierre
Diciembre	13.31
Enero	13.27
Marzo	13.27
Mayo	13.23
Julio	13.17
Septiembre	13.05
Diciembre	12.85

MERCADO DEL TABACO

NUEVA YORK, diciembre 8. (A. P.) Las noticias que se reciben de los centros manufactureros dan cuenta de que continuan las liquidaciones del mes pasado y que, con este motivo, los comerciantes en la hoja, esperan un aumento de la demanda por parte de muchas fábricas que pronto se verán obligadas a abastecerse debido a que se les están agotando las existencias. Aunque se dice que la mayoría de las fábricas están trabajando a toda su capacidad, continúan recibiéndose órdenes para el producto elaborado.

Sin embargo, se tiene entendido que todavía es temprano para saber si las compras de Navidad llegarán a alcanzar el volumen que se espera, y esto determinará finalmente las necesidades de los fabricantes cuyas existencias de materia prima están descendiendo lentamente.

COTIZACION DEL PLATANO

NUEVA YORK, diciembre 8. (A. P.) Cerca de 11.535 racimos de plátanos de Jamaica, del vapor Cananova, se vendieron ayer como sigue:

Racimos de 9 manos, escogidos, de 1.95 a 2.26; de 8 manos, escogidos de 1.37 a 1.75; de 6 manos, a granel, de 0.30 a 0.45; de 9 manos, rezagos, de 1.15 a 1.45; de 8 manos, rezagos, de 0.67 a 1.00; de 7 manos, rezagos, de 0.40 a 0.52.

NOTAS DE WALL STREET

NUEVA YORK, diciembre 8. (A. P.) Se ha sabido hoy en Wall Street que H. L. McClaren, presidente de la Rubber Association of América, será elegido presidente de la Ayax Rubber Company cuando la McClaren Rubber Co., de Charlotte, N. C., haya absorbido a la Ayax.

Los accionistas de la International Match Corporation han aprobado la emisión de $50.000.000 en bonos del cinco por ciento que se venderán por conducto de un grupo bancario.

COLUMNA DEL DETALLISTA

EL CENTRO DE DETALLISTAS DE CIENFUEGOS DA LA GRACIAS AL SECRETARIO DE SANIDAD POR LA REBAJA DE LAS MULTAS A LOS COMERCIANTES DE AQUELLA POBLACION

El Sr. Agustín Rodríguez, Secretario del Centro de Detallista de Cienfuegos y su Jurisdicción, le ha dirigido una atenta comunicación al doctor Francisco María Fernández congratulándolo por haber atendido a la solicitud que le presentó el cuerpo Ejecutivo de la Federación Nacional de Detallistas, rebajando al mínimun la crecida cantidad de multas que les fueron impuestas a los minoristas de la Perla del Sur en la reciente inspección que llevaron a cabo los Inspectores de la Secretaría de Sanidad.

Dicho acuerdo fué adoptado unánimemente en la Junta General que a esos efectos celebró el expresado Centro de Detallistas de Cienfuegos y sus Juridicción. Institución que también se ha dirigido al Secretario de la Federación dándole las gracias al máximo organismo detallista por la atención que prestó al asunto y felicitándolo calurosamente por el brillante éxito que coronó la acción federativa.

A continuación insertamos copia de la comunicación remitida al señor Secretario de Sanidad:

"Diciembre 3 de 1927.

Dr. Sr. Francisco María Fernández.

Habana.

Honorable señor:

El Centro de Detallistas de Cienfuegos y su Jurisdicción, tiene el honor de dirigirle la presente, para hacer constar:

Que por acuerdo unánime, tomado en Junta General, este Centro le envía el presente mensaje de congratulación, dándole las más expresivas gracias, por motivo de su apreciable resolución en la que rebajó al mínimun las penalidades impuestas a los Detalistas de esta Ciudad, por consecuencia de la Inspección girada últimamente por varios delegados de ese Departamento.

A la vez, queremos hacerle llegar a su conocimiento, la igual expresión particular de nuestros Asociados, quines cooperarán con usted a fin de tener sus respectivos establecimientos, en las condiciones Sanitarias, que usted desea, para que su misión al frente de ese Departamento, sea admirada por todos.

Reciba, pues, la presente, como prueba de nuestra admiración y afecto.

Respetuosamente,

(Fdo.) Agustín Rodriguez.
Secretario General".

ANIMADA JUNTA DE LOS DETALLISTAS

Importantes asuntos tratados

Entre ellos figuran, el retiro o pensión para el detallista, la organización de una gran verbena y exposición de productos nacionales cuya recaudación sería destinada a Asilos y reparto de juguetes a los niños pobres

ACUERDOS DE VERDADERO INTERES

En la tarde de ayer tal como estaba anunciado, se efectuó en el "Centro de Detallistas de la Habana" la Junta Directiva Ordinaria del mes, a la que concurrieron los miembros de la Directiva Sres. José A. Fernández, Manuel M. Pazó, Benigno Pérez y Pérez, José García García, Ramón Suárez, Eduardo López, Segundo Alvarez, Lorenzo Díaz, Jesús Gayol, Serafín Fernández, Jos éMaría Fernández, Celestino Nevarez, Domingo Díaz, Bautista López, Valeriano Alvarez, José Abella y Angel Layuno

Actuó de presidente el Sr. José A. Fernández y de Secretario Don José García y García, ocupando puestos en la mesa, el Vice-Presidente Sr. Pazó, el Tesorero Sr. Ramón Suárez, el ex-Presidente Sr. Don Benigno Pérez y el Oficial de Secretaría Sr. Torres.

Abierto el acto, se dió lectura a la convocatoria, O. del Día y Acta de la Junta anterior, las que fueron aprobadas.

El Presidente informó a los asistentes del balance de tesorería del mes, y del año, hasta el mes de Noviembre, y la Junta impartió su unánime aprobación, por aparecer en el mismo una utilidad en el año de ocho mil novecientos pesos.

En el informe de Propaganda se dió cuenta de que las altas en el año habían sido en número de 200 y que solamente el Sr. Bautista López para el próximo mes, tenía firmadas 50 nuevas inscripciones, por lo que se acordó tributarle un aplauso por la meritoria labor que venía realizando.

Se dió cuenta del informe de la Secretaría en que se relacionaban los pagos efectuados por conducto de los asociados y los asuntos resueltos en favor de estos, lo que le valió una justificada felicitación al Jefe de despacho Sr. Torres, por haber logrado que de las dos mil y pico de Licencias de Motores que están pendientes de despachar en el Municipio las que pertenecen al "Centro de Detallistas" o mejor dicho, a sus asociados, fueran las primeras entregadas en número de ciento veinte, no obstante quedar pendientes todavía unas doscientas más, con lo que quedó demostrado plenamente la eficiencia de los empleados de la Secretaría y el buen concepto de que ellos disfrutan en el Municipio, cuando son atendidos tan desinteresadamente por sus empleados.

Fueron leídos los informes del Bufete del Dr. Arcos, abogado de la Institución, del Procurador Sr. Cantero, del Notario Dr. José Elías Jimenez y del Sr. Matamoros, Jefe de Propaganda y de anuncios en el "Boletín Oficial" los que merecieron una total aprobación.

La Secretaría informó a petición de uno de los asistentes, que lo puesto al cobro en el presente mes, asciende a la cantidad de $2.282.25, demostrándose palpablemente el progreso social de la entidad, que tan brillantemente aumenta sus ingresos por cuotas de mes en mes, con cantidades tan elevadas.

La junta conoció también del informe de la "Comisión" que se entendió con el Homenaje a Don Pepe Calle, en cuyo informe se detallaban las personas, Industrias y Colectividades que mayor cooperación habían prestado al acto, el que todos conocen que culminó en el más rotundo éxito, mostrándose algunos de los presentes sorprendidos de que algunas entidades obligadas moralmente al éxito de la fiesta, le hubieran negado su apoyo de cierta manera.

Terminados los informes anteriores, se dió lectura a la correspondencia, compuesta de unas veinte y cinco a treinta cartas, acordándose como consecuencia de ellas, el envío de $22.85 a la "Cámara de Comercio" en pago de la parte proporcional que corresponde a al entidad en el homenaje que recientemente se tributará al Hon. Sr. Presidente de la República y miembros de la Comisión Técnica Arancelaria por la reciente promulgación de los nuevos aranceles, así como que se tomarán varios boletos para el Champán de Honor que esa entidad ofrecerá también a las autoridades citadas.

Entrada la Junta en asuntos Generales, entre otros se tomaron los siguientes acuerdos: Que se publique una nota, referente a la poca protección y atención que presta la "National Biscuit Co" a los asociados y al Centro,, para que a ser posible, caso de que esta industria americana siga observando igual proceder, los detallistas prefieran las galleticas del país, aunque con su venta tengan menos márgen.

Dirigirse a los fabricantes de galleticas, bizcochos, bombones y confituras, para regarles que caso de serles posible, fijarán en lugar visible de los envases, el contenido en unidades o peso, es decir, determinar el número de galletas, las libras de confites o bombones etc.

Despues de tomarse acuerdos de índole interior, como la gratificación a empleados con motivo de las próximas pascuas y otros sin interés para la publicación, el Sr. Benigno Pérez propuso, recayendo acuerdo en la proposición, que se publique para general conocimiento, que según la última resolución de la Secretaría de Hacienda, los sellos del impuestos del timbre en las facturas, son obligatorios ponerlos a los vendedores (Almacenistas) no obstante siendo responsables los de tallistas ante el fisco, del pago de los que faltaren a las facturas que se les ocuparen en sus casas.

Antes de terminarse la Junta, y despues de tratado todo lo oficial, se conoció de dos hermosos proyectos que algunos señores tienen en estudio, y que tal vez muy pronto presenten definitivamente a la resolución de la Directiva para ponerlos en práctica, referentes, uno al retiro o pensión para los detallistas y otro a la celebración de una gran Verbena en uno de los más céntricos terrenos de la Capital, en la que además de los espectáculos propios del caso, proyectan hacer una exposición de productos cubanos, para entregar el importe íntegro de cuanto se recaude a los Asilos de Niños y obsequiar a estos con juguete, dulces etc, la que probablemente, según nuestras noticias, de celebrarse será en los primeros días del mes de Enero.

Tendremos al tanto a nuestros lectores de cuanto en definitiva se acuerde sobre tan altruista proyecto.

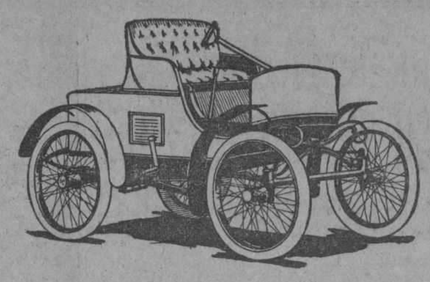

Packard, modelo 1899

PACKARD

28o. ANIVERSARIO

A fines de 1899 apareció el primer PACKARD. El 28o. aniversario lo celebra lanzando al mundo el resumen de todas las perfecciones de la industria automóvil.

La experiencia de esos 28 años de supremacia no se puede comprar con todo el oro del mundo.

LO QUE VA DE AYER A HOY

Compare el lector lo que va del Packard de 1899 al de 1928. Fué maravilla en su tiempo y, contra lo que dijo el poeta, sigue siendo maravilla en un siglo de maravillas.

J. ULLOA Y COMPAÑIA

(14 años de existencia)

P. Martí 3, 5 y 7. Habana. Tel. M-7777.

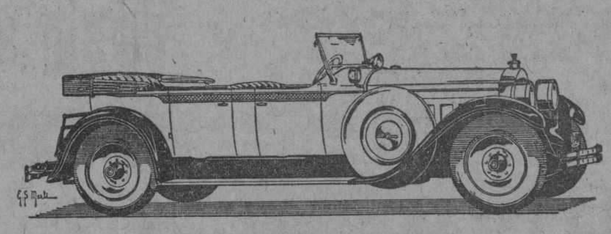

Packard, modelo 1928

9-14.19-24-29

INFORMACION GANADERA

La venta en pie. El mercado cotiza los siguientes precios:

Vacuno de 5 a 5 y medio cts.
Cerdos del país de 8 a 10 centavos y americanos de 12 a 13 cts.

Matadero de Luyanó:— Las reses beneficiadas en este Matadero se cotizan a los siguientes precios:

Vacuno de 16 a 18 centavos.
Cerdos del país de 34 a 44 centavos y americanos de 34 a 44 cts.
Lanar de 40 a 50 centavos.
Reses sacrificadas en este Matadero. Vacuno 101. Cerdos 63 Lanar 23

Matadero Industrial.— Las reses beneficiadas en este Matadero se cotizan a los siguientes precios:

Vacuno de 16 a 18 centavos.
Cerdos del país y americanos de 34 a 44 centavos.
Lanar de 40 a 50 centavos.
Reses sacrificadas en este Matadero. Vacuno 326. Cerdos 191. Lanar 38

Diciembre 8 de 1927

MERCADO LOCAL DE CAMBIOS

Muy irregular el cambio sobre New York. La mayoría de los Bancos eran compradores de cheque a 5|64 de Premio. No obstante de esto había un banco que vendía al comercio exportador a 1|16 de premio.

La Peseta Española estuvo sostenida.

Más débil la Libra Esterlina.

Flojo el cambio sobre Canadá.

Entre Bancos y Banqueros no se efectuaron operaciones.

Cotizaciones	Valor
New York cable	7 64P.
New York vista	5|64P.
Londres cable	4.88 11|16
Londres vista	4.88¼
Londres 60 días	4.86½
París cable	3.95
París vista	3.94
Madrid cable	16.56
Madrid vista	16.54
Hamburgo cable	23.92
Hamburgo vista	23.91
Italia cable	5.46
Italia vista	5.45
Zurich cable	19.32
Zurich vista	19.31
Bruselas cable	14.02
Bruselas vista	14.01
Toronto cable	¼P.
Toronto vista	3|16P.
Toronto cable	3|16P.
Toronto vista	¼P.
Amsterdam cable	40.45
Amsterdam vista	40.44
Hong Kong cable	50.60
Hong Kong vista	50.50

Colegio de Corredores-Notarios Comerciales de La Habana

COTIZACION OFICIAL DEL DIA	
Cambios	Tipos
S|E. Unidos cable	7|64P.
S|E. Unidos vista	5|64P.
Londres cable	4.88⅞
Londres vista	4.88¾
Londres 60 días	—
París cable	3.95
París vista	3.94
Bruselas vista	13.98
España cable	16.52
España vista	16.50
Italia vista	5.44
Zurich vista	19.33
Hong-Kong vista	50.45
Amsterdam vista	40.46
Copenhague vista	—
Christiania vista	—
Estocolmo vista	—
Montreal vista	—
Berlín vista	—

NOTARIOS DE TURNOS:

Para cambios: Julio César Rodríguez.

Para intervenir en la cotización oficial de la Bolsa de la Habana: Armando Parajón; Raúl E. Argüelles, Vto. Bno. Antonio Arocha, Síndico Presidente; Enrique Pertierra, Secretario-Contador.

Mercado de Algodón

Al cerrar ayer el mercado de New York el algodón se cotizaba a los siguientes tipos:

Diciembre	18.76
Enero (1928)	18.73
Marzo (1928)	18.95
Mayo (1928)	19.09
Julio (1928)	19.50
Octubre (1928)	18.62

ESTABLECIDA EN 1905 — CAPITAL PAGADO $500,000

THE TRUST COMPANY OF CUBA

ALBACEAS - SINDICOS - ADMINISTRADORES

Departamento de Bienes Departamento de Seguros
Cajas de Seguridad Valores en Custodia

Tendremos mucho gusto en explicarle nuestro servicio en detalle, por carta o personalmente.

OBISPO 53 HABANA

N. Gelats & Co.

BANQUEROS
HABANA
Aguiar 106-108

Vendemos cheques de Viajeros Pagaderos en Todas Partes del Mundo y Cartas de Crédito Circulares en las mejores Condiciones

"SECCION DE CAJA DE AHORROS"

Recibimos Depósitos en esta Sección Pagando Interés de 3 por 100 Anual

Todas estas operaciones pueden efectuarse también por correo

EL CLUB ROTARIO DE LA HABANA ABREVIO AYER SU SESION A FIN DE RECIBIR AL DR. FLORESTAN AGUILAR

El eminente odontólogo español es gobernador rotario de España y Portugal.—Causa extrañeza que la Habana figure el rotarismo con un contingente de cien socios solamente

La sesión celebrada ayer por el Club Rotario de la Habana en el Roof Garden del Hotel Plaza fué muy breve.

Presidió el señor Eduardo Chibás, quien tenía a su derecha al señor Joaquín Añorga, Gobernador del Distrito Rotario número 25, o sea, el de la República de Cuba.

Manifestó el señor Chibás, que en esta sesión debía de pronunciar una conferencia el doctor Gonzalo Chirino, Jefe de la Sección de Higiene dental Escolar, de la Secretaría de Instrucción Pública, acerca de esa especialidad a que se ha dedicado, pero debido a que dentro de breves momentos debía arribar a la Habana, procedente de España, el doctor Florestna Aguilar, delegado de esa nación ante el Congreso Internacional del Niño, a quien los rotarios debían ir a recibir, pues el distinguido español es el Gobernador Rotario de España y Portugal. La conferencia del doctor Chirino se aplazará para una próxima sesión del Club.

—El doctor Julio H. Bouza, Delegado al citado Congreso, en representación del Uruguay, miembro del Club Rotario de Montevideo, asistió al almuerzo, saludando en nombre de sus compañeros de aquella ciudad, a los rotarios de la Habana.

—Después se concedió la palabra al señor Añorga, quien en su condición de Gobernador, dedicó su salutación al excitar el celo de los rotarios habaneros en pro de la organización, exponiendo que no se explicaba cómo la capital de la República, con su población numerosa y progresista, no fgiuraba en el rotarismo más que con cien socios. Se extrañó de que la asistencia a los almuerzos del club fuera tan escasa, concurriendo sólo un 60 por 100 de los asociados. Rogó a los reunidos se ocuparan de este problema, y muy especialmente la Comisión de Compañerismo. Debe activarse la propaganda en favor del Club, dijo el señor Añorga, para que estas campañas beneficiosas al procomún que libran los hoy componentes de la Institución, se vean secundadas por mayor número de asociados y de voluntades.

Interesó el concurso del rotarismo habanero a la sesión interclub que ha de verificarse en Güines o en Matanzas, con el propósito de estrechar aún más los lazos fraternales entre todos los rotarios de la República.

Con respecto al doctor Florestan-Aguilar, indicó el señor Añorga, que se hiciera por cada club un mensaje de salutación al ilustre Gobernador Rotario de España y Portugal.

—A este respecto informó el señor Chbiás que el Club de la Habana había designado para redactar ese mensaje de salutación al doctor Luis Machado.

—El señor Julio Blanco Herrera informó, que en compañía del Presidente señor Chibás y del doctor Luis Machado, se había entrevistado con el Alcalde de la Ciudad, doctor Miguel Mariano Gómez, y con el Jefe del Departamento Municipal de Fomento, al objeto de tratar con ellos acerca del acuerdo del Club, referente a que se permitiera colocar sillas y mesas en los portales de los cafés, donde los parroquianos pudieran sentarse a descansar y tomar algunas copas al aire libre, como se hace en distintas ciudades del mundo y que ofrece un verdadero atractivo al visitante extranjero.

El señor Blanco Herrera expuso que el doctor Miguel Mariano Gómez acogió con beneplácito la iniciativa, y prometió estudiarla debidamente.

—El señor Blanco Herrera propuso, y se acordó por unanimidad, celebrar una sesión especial dedicada a los distintos rotarios que han de vistiar la Habana en breve, con motivo de la celebración aquí de diversos congresos internacionales.

—Fueron saludados los rotarios señores Eusebio Dardet y Emilio Roland, que regresan a la Habana después de haber permanecido en Europa en viaje de placer.

—La sesión terminó a la una de la tarde, en los momentos mismos en que tomaba puerto el vapor que ha traído a la capital de Cuba al doctro Florestan Aguilar, notable odoctólogo español.

EL BELLAMAR CLUB

Todos los señores redactores de los diferentes periódicos que asisten a las sesiones del club, recibirán un título de socios de honor, del flamante Club Bellamar, cuya inauguración oficial tendrá efecto el día 10 del corriente mes de enero.

En dicho lugar, que se encuentra en la Avenida Central de la Plaza, se verificará el próximo día 8 del actual un ponche de honor, que dedican los propietarios del Bellamar al club habanero.

Han sido invitados para esta fiesta las autoridades, socios del club de la Habana y los miembros de la prensa que hacen las informaciones del "rotary".

El Premio Nobel de la Paz se distribuye este año entre un alemán y un francés

BERLIN, diciembre 8. AP. El profesor Ludwig Quidde compartirá con el profesor Ferdinand Bousson, de Francia, el Premio Nobel de la Paz.

El hecho de que Quidde haya sido designado para un honor que compartieron el año pasado los ministros de Estado Stressemann de Alemania y Briand de Francia, ha provocado en un periódico conservador el comentario de que la elección de este año "va a resultar doloroso para el ministro de Estado alemán".

Esta referencia ha sido motivada por un reciente ataque hecho a Foersters por el Ministro de Estado alemán ante el Consejo de la Liga de las Naciones, basándose en que Foerster, que residía en Suiza, realizaba allí propaganda antigermana, lo cual casi constituía una traición.

El profesor Quidde nació el 25 de Marzo de 1858 en Bremen. Alcanzó preeminencia en 1893 por la publicación de un documento titulado "Calígula", en el cual atacó duramente el régimen del entonces joven monarca Guillermo II. Tres meses de prisión por el delito de lesa majestad valieron a Quidde estas campañas.

Quidde ha sido presidente de la Unión Alemana de Paz y está identificado con el movimiento pacifista desde 1892.

BUISSON LLEVA SESENTA AÑOS TRABAJANDO POR LA PAZ

PARIS, diciembre 8. AP. Si las palabras "paz" y "desarme" son familiares en millones de hogares a través del mundo civilizado, se debe en no pequeña parte a Ferdinand Buisson, un hombrecido de 87 años de edad que dedicó a ello lo mejor de su larga vida.

Buisson ha gànado el Premio Nobel de la Paz exactamente sesenta años después de haber comenzado su carrera de pacifista, la más tenaz del mundo. Fué en 1867, al celebrarse el primer Congreso de Paz y Libertad, asistiendo el libertador de Italia, Giuseppe Garibaldi, cuando Buisson inició su propaganda por la paz universal. Dos años más tarde, en el segundo Congreso, celebrado en Lausana, Suiza, bajo la presidencia de Víctor Hugo, el pacifista pronunció un discurso inflamado, vibrante.

Desde entonces, Buisson dedicó incansablemente su energía a la propaganda pacifista en todas las formas. Y aun hoy, con sus 87 años y como presidente honorario de la Liga de los Derechos del Hombre, Buisson sigue en su guerra contra la guerra.

Hay millares de artículos en revistas y periódicos de todo el mundo que prueban la firmeza de su propósito. Apenas hay un congreso o reunión de paz en que no se cuente con el batallador y activo propagandista.

Es bien cierto que la paz ha constituido la gran pasión de la vida de Buisson, pero la educación y la enseñanza han sido su actividad profesional. Desde 1879 ha pertenecido al Departamento de Educación de París, y por varios años fué profesor en la Universidad de Sorbona. También ha sido diputado en el Parlamento.

Intenso Movimiento en Nuestro Puerto a Causa de la Llegada del Vapor Español "Alfonso XIII"

Además de los médicos españoles que vienen como delegados a los congresos de la Habana, entre el pasaje del expresado vapor figuraban conocidas personalidades comerciales y sociales

También llegaron en este barco el delegado de la Cruz Roja española don Francisco Poyales y como secretario el señor don José Parafa

Procedente de Bilbao, Gijón, Santander y Coruña llegó a la una de la tarde de ayer el trasatlántico español Alfonso XIII, que trajo carga general y 796 pasajeros, de ellos 66 para la Habana.

LOS DELEGADOS ESPAÑOLES

Llegaron en el Alfonso XIII los señores Florestan Aguilar y Celedonio Calatayud, que vienen para representar a España en el Congreso del Niño, que en unión del eminente médico doctor Marañón, próximo a llegar a la Habana, presentarán magníficos trabajos sobre higiene infantil.

Acudieron a recibir a los distinguidos congresistas el Secretario de Sanidad, el Director de dicho departamento, el doctor José A. López del Valle y otros funcionarios de la Secretaría de Sanidad.

También acudieron a recibirlos una representación del Centro Castellano, integrada por su Presidente señor Elías Rada, el Vice señor Marcelino Rey, el Presidente de la Sección de Sanidad, señor Cimadevilla, el Presidente de la Sección de propaganda, señor Emilio Ramos, y el de Recreo y Adorno, señor Agustín Martínez, y otros de la Unión Ibero-Americana, integrada por su Presidente, don Manuel Otaduy, el Secretario señor Colomar, y un nutrido grupo de la Directiva, y los señores doctores Mariano Caracuel e Illera.

DON BERNARDO SOLIS

Otro pasajero del Alfonso XIII fué el prestigioso comerciante y banquero de la Habana señor don Bernardo Solís, que ha regresado con su distinguida familia.

OTROS PASAJEROS

Otros pasajeros del Alfonso XIII fueron los señores Andrés Larrazabal y familia; don Diego Pérez Barañano; María M. Uriarte e hijos; Florencio Marina; Raimunda Fernández; Juan de Otaola; Enrique Roca; Pablo de Letz; José L. Zarragoitia; Guillermo Umara; don Hilario Aztorquí; Purificación Hernández; Florencio Marina; don Ramón Otamendi; Caridad Vega e hijo; Julián Astorquí; Luisa Serrano; Concordia Ocampo; Eduardo Gutiérrez Oton; Juan E. Aguado; José María Fernández y familia; Francisco Llama; Valerio Gómez García; los religiosos Tomás y Ramiro Fernández; y las religiosas Aurelia Alvarez; Emelina Prieto; Ignacia y Josefa Pérez; Evarista Romo; Amparo Garrain; Dolores Herrera; Felipa Domínguez. Los señores doctor Francisco Barroeta; Pedro Gómez; Vicente Díaz de la Fuente; Juan Retama; Josefa Garay; Juan Morales; Silverio Ordoño; José Alonso; Inocencio de la Torre; Avelina de Veroso; Enrique Gancedo; Isidro Solar; Ricardo Velos; José Baldonado; Juana Ramos; Elena Méndez; Angela Garcés; Andrés Rivas; Mariano Espino; Rufino González; Manuel Menéndez; José Fernández; Generoso Menéndez y familia; Manuel Fernández; Alejo Menéndez; Alejandro Artine; Angela Huerta; Manuel Alvarez; Ramón Rodríguez; Segundo Corripio y familia; Silverio Blanco; José Pérez; R. Marinobo; Donato Argüelles; Isabel Masategui; Donato y Julia Argüelles; Vicente Fernández; Valeriano Llamarases; María Lozano; Jesús Rivero; María Bregolat e hijo; César Fernández; María Pérez; Berta Fernández; Honorato Martínez; Domingo Fajo; Magdalena Veloso; Ramiro San Martín; Manuel Rendo; Jesús Fernández y familia; Ramón Abadín; Antonio Alonso; Jesús y José Carallal; Angeles Otero; Francisco Rey Rego; Carlos G. de Terry; Agustín López; María Luaces; Francisco Gómez Hidalgo; Alejandro Volander; Amador Soto; Jesús del Corral; Francisco Poyales; Simón N. Nuturabia; José Carara de la Sierra; Sandalio Cienfuegos.

EL CAPITAN AGACINO

Al mando del Alfonso XIII viene ahora el Capitán señor Eduardo Agacino, nativo de Cuba y ventajosamente conocido por su actuación entre el brillante cuadro de oficiales de la Trasatlántica Española.

El señor Agacino ha venido muchas ocasiones a la Habana, mandando primero el Montevideo y después el Manuel Arnus. La Gerencia de la Trasatlántica, al elevar al cargo de Inspector de la Compañía en Barcelona al señor Agustín Guibernau, designó al señor Agacino para el mando del Alfonso XIII, lo que representa para ambos capitanes un ascenso.

DON FRANCISCO GOMEZ HIDALGO

Entre los pasajeros llegados en el Alfonso XIII figura el notable periodista español don Francisco Gómez Hidalgo, ex-Director fundador del diario madrileño 'Hoy' y de la revista 'La Semana', así como redactor en distintas ocasiones de varios periódicos, de Madrid, donde siempre se ha distinguido.

Le deseamos muy grata estancia en la Habana.

Cinco polizones de Cuba trataron de entrar en Boston

Viajaban a bordo del vapor de los E. Unidos "Santa Verónica" Procedente de Puerto Tarafa

BOSTON, diciembre 8.— (A. P.)— Cinco extranjeros que trataron de penetrar en los Estados Unidos como polizones a bordo del vapor norteamericano "Santa Verónica", procedente de Puerto Tarafa (Cuba) han sido deportados hoy inmediatamente después de la llegada del buque a este puerto.

Al mismo tiempo, los oficiales del barco dieron cuenta a las autoridades de que existe un complot para introducir clandestinamente en los Estados Unidos a ocho españoles.

Antes de que el "Santa Verónica" saliera del puerto cubano, dos marineros del buque, que aparecen complicados en este contrabando, llamados Antonio Monero y Francisco Casias, fueron sorprendidos en el acto en que trataban de ocultar a bordo a tres extranjeros. Fueron detenidos los cinco y los marineros condenados a cien días de prisión.

El vapor salió para Boston sin que los oficiales se hubies enterado de que entre los sacos de azúcar que cargaba estuviesen escondidos cinco extranjeros. Estos desgraciados habían confiado en que los dos marineros les diesen alimentos y agua, y después de sesenta horas de padecer hambre y sed se vieron obligados a abandonar su escondite y salir a cubierta.

Durante varios días estuvieron enfermos a causa de sus privaciones, pero ya se hallaban repuestos cuando el buque llegó a Boston.

Hablará el Dr. Querido Moheno hoy en el "Regina"

Esta tarde a las cinco pronunciará su anunciada conferencia en el teatro Regina el ilustre mejicano don Querido Moheno.

La entrada será gratis para los miembros de la Asociación de Repórters.

EL COLEGIO DE ABOGADOS DE LA HABANA OFRECIO AYER UN CORDIAL HOMENAJE DE SIMPATIA, ADMIRACION Y AFECTO AL ILUSTRE MEJICANO SEÑOR QUERIDO MOHENO

LOS DOCTORES CORTINA Y RAFAEL MARIA ANGULO PRONUNCIARON EN EL ACTO BRILLANTES Y MUY ELOCUENTES DISCURSOS.—EN LA CONCURRENCIA ESTABA REPRESENTADO CUANTO VALE Y BRILLA ENTRE NUESTRO MUNDO SOCIAL

Ayer, en el amplio salón del hotel 'Telégrafo', el Colegio de Abogados de la Habana, a iniciativa de su Decano doctor Carlos Miguel de Céspedes, le ofreció al ilustre jurisconsulto mejicano licenciado D. Querido Moheno un gran banquete con que la clase de Cuba testimoniaba todo el afecto y la admiración que profesa y que justamente se merece el destacado tribuno azteca.

LA PRESIDENCIA

En la presidencia del ágape tomaron asiento, entre otros, el festejado licenciado Moheno, quien tenía a su izquierda al joven presidente de la Cámara de Representantes doctor Rafael Guas Inclán y a su derecha al Decano del Colegio de Abogados y Secretario de Obras Públicas doctor Carlos Miguel de Céspedes. También ocuparon asiento el embajador de Méjico señor Lerdo de Tejada, el Alcalde de la ciudad doctor Miguel Mariano Gómez, el senador doctor José Manuel Cortina, el ingeniero señor González Bauville, director del 'Heraldo de Cuba', nuestro director literario doctor Ramiro Guerra, el senador Fernández Hermo, el señor Pedro Pablo Kohly, el doctor Rafael María Angulo, doctor Tiburcio Pérez Castaneda. El presidente de esta Empresa Conde del Rivero, el director del DIARIO doctor José I. Rivero y otras distinguidas personalidades.

A lo largo de distintas mesas que ocupaban el amplio salón sentáronse los más significados elementos del foro cubano, pertenecientes al Colegio de Abogados. Basta decir que cuanto prestigia y enaltece a la abogacía se encontraba presente para reiterar al licenciado Moheno su más fervorosa simpatía y adhesión.

No pudo ser más exquisito el menú: Cocktail de frutas, huevos parisién, pescado Soté Menier, pollo vileroy, ensalada estación, postre criollo, café y tabacos, unido a famosos vinos y champagne.

LOS BRINDIS

A la hora de los brindis, el primero en alzar su copa fué el ilustre orador doctor José Manuel Cortina, quien en nombre del Colegio de Abogados ofreció el homenaje. El doctor Cortina como en toda ocasión en que hace uso de la palabra estuvo elocuentísimo. Comenzó explicando la significación del acto que no era otra cosa que la más trascendente manifestación del sentimiento cubano interpretado por los intelectuales. Se refiere al Ldo. Moheno y hace breve, pero brillantísima historia del mismo como jurista y en párrafos de una extraordinaria elocuencia dice que el homenajeado había logrado que los jueces vieran el postulado de la justicia por encima de la rigidez de los Códigos. Asegura que decir mejicano era decir ¡hermano! y recuerda unos versos de Martí y habla de la acogida del insigne apóstol de nuestras libertades recibiera en tierras de Méjico. Terminó su discurso el doctor Cortina brindando por Méjico, la patria que era 'todo un poema de amor y de rebeldía' y por 'Cuba la hermana menor en idealidad'. Grandes aplausos acogieron sus últimas palabras.

Le siguió el doctor Rafael María Angulo, quien, dijo, lo hacía en nombre de la Asociación de la Prensa. La docta, pulida y bella palabra del doctor Angulo pronunció un discurso admirable que nos complacemos en publicar a continuación:

Señores:

Desde que se anunció el propósito del Decano del Colegio de Abogados de la Habana de ofrecer este homenaje, resultó muy fácil la predicción de que habría de estar investido de brillantez extraordinaria. La señalaba ante todo el sello de libre tránsito que la Fortuna viene complaciéndose en colocar sobre todas las iniciativas del hombre, inagotable en concebirlas, incansable en ejecutarlas, que se llama Carlos Miguel de Céspedes. Y aunque el prestigio personal del anfitrión era más que suficiente para asegurar el éxito de la jornada, se presentaban esta vez como fiadores definitivos del augurio, los dos sentimientos que dieron vida a la idea, y dan lumbre, y calor y fragancia inexpresables al acto: el sentimiento de la justicia, en primer término, porque el Licenciado Querido Moheno, a virtud de la potencialidad de su talento, la inmensidad de su cultura, la profundidad y la nobleza de sus labores, la inspiración de su palabra y la hidalguía de su espíritu, porque es un gran escritor, un gran orador y un gran abogado, merece que su nombre esclarecido se esculpa en los blasones de legítimo orgullo de toda la extensión de nuestro continente en que se habla, se reza y se ama en español (aplausos) y el sentimiento de gratitud que también ilumina y embellece este homenaje, porque a todos nosotros como cubanos, tiene que exaltar la consideración y el recuerdo de que nuestra patria ha tenido y sigue teniendo en nuestro huésped insigne de esta tarde, el propagandista fervoroso, el pregonero elocuente, el cantor apasionado de sus abnegaciones y sus heroismos en el pasado, sus actividades y su progreso en el presente y sus derechos inmanentes e intangibles en el porvenir. (Grandes aplausos).

Ha recaído en mí, señores, la designación por muchos conceptos honrosísima de llevar la voz de la Asociación de la Prensa de Cuba. Una exacta apreciación de la obra periodística del Licenciado Moheno, impulsa a esta Asociación a adherirse con los más sinceros entusiasmos al público testimonio de admiración y simpatía hacia el mexicano insigne que actualmente es visita de nuestra capital. Me abstengo sin embargo, de enaltecer su calidad de periodista — revelada a través de varios años de asidua colaboración en los diarios habaneros — recordando que se trata de un banquete ofrecido por el Decano del Colegio de Abogados de la Habana, al ilustre jurisconsulto mexicano, y que en tales circunstancias por lo menos, se destaca con mayores relieves su alta mentalidad, su intensa labor y su luminosa ejecutoria de jurista.

Un publicista español, a quien yo no voy a citar ahora, porque vosotros vais a censurarlo, escribió en un momento desdichado, que el abogado por el mero hecho de serlo, resultaba una bestia nociva para el arte. Y otro ilustre escritor y eminente abogado de nuestra nación progenitora, Angel Ossorio, pensando quizás, en que la naturaleza no era una máquina reproductora de tipos uniformes, hubo de replicar, al recoger la frase, que la calidad de pernicioso no debería adjudicarse a la posesión del título, sino hacerla depender de la idiosincrasia de cada individuo, porque si bien es dable que existan — y acaso existen — abogados nocivos para el arte, como para muchas otras cosas, también es verosímil que se produzcan (aunque me cumple declarar que yo no los conozco) artistas nocivos para todo, incluso para el sentido común.

Un fallo que quisiera alejarse de todos los atenuantes, llevaría indudablemente la afirmación a que acabo de aludir a la jurisdicción de los dislates. Porque realmente parece inconcebible que se divise como hostil a las emociones y las manifestaciones, la profesión que con tan excelsos prestigios ejerce el Licenciado Querido Moheno, ennoblecedora, hasta en sus bellas transfiguraciones de la vida, y que en sus tradiciones, en sus métodos, en sus concepciones de los hombres y de las cosas esáe ofreciendo al mundo sin cesar, expresiones magníficas y perdurables del espíritu latino; que desenvuelve sus ministerios sobre la mayor o menor elasticidad de los textos y la mayor o menor inflexibilidad de los intereses, en la planicie dilatada y feroz de las pasiones humanas; que no crea como el literato con la fantasía, sino que forzosa y continuamente opera en las almas; que no tiene como el médico, como instrumento de trabajo, un pedazo de metal, ni como el químico una sustancia orgánica, ni como el arquitecto una piedra, ni como el matemático una alineación de guarismos, sino que cuenta como única arma de combate y único resorte de triunfo con la palabra, que, hablada o escrita, vivifica, enciende, diafaniza persuade y conmueve y, con arrestos desconocidos a toda otra profesión, pretende adueñarse del criterio del Magistrado penetrando valerosamente en los reductos parapetados de su inteligencia, y llega a arrancar el veredicto al Jurado, agitando tempestuosamente los mares insondables de su corazon (prolongados aplausos).

Y nadie más cerca del arte, y nadie más próximo, en términos susceptibles de producir la identificación, al artista, que nuestro eminente festejado de hoy. Evocad la vida, recorred la obra del Licenciado Querido Moheno, examinad cada artículo que firmó, cada defensa que aceptó, cada informe que pronunció y saludaréis en su estilo, su dialéctica, su oratoria, sus ideas y sus actos, más que destellos, fulgores de Arte, en cuanto el Arte significa la palabra y la obra traduciendo el pensamiento, el pensamiento en comunidad con el alma y el alma vuelta hacia lo Absoluto, lo Infinito y lo Eterno, que es Dios. (Grandes y prolongados aplausos).

EL DISCURSO DE QUERIDO MOHENO

Licenciado Querido Moheno.

Los que aquí nos reunimos ahora, nos hemos abrogado el privilegio de representar, siquiera sea transitoria y accidentalmente, aquel sector de la población cubana, que, por su continua dedicación, a cierto género de ocupaciones, ha podido seguir más de cerca vuestra labor. Lo que queremos expresaros sencillamente que la conocemos, lo que equivale a decir que profundamente la admiramos.

Cuba, primero, os abrió las puertas y luego os extendió los brazos en una hora amarga de vuestra vida. Dos hombres — vos mismo os habéis encargado de hacerlos conocer a nuestro pueblo — sentaron plaza durante aquel triste período en nuestro espíritu de hombre noble, y como noble, agradecido. Y yo — ligado a ambos por vínculos de afecto inmarcesible — me complazco y me honro en manifestaros esta tarde que lo que ellos hicieron fué sólo anticipar las expresiones de profunda admiración, de ardorosa simpatía, de afecto inextinguible que hoy — porque a eso sois acreedor — os profesan todos los cubanos. (Grandes aplausos).

Puestos en pie los comensales, comienza a hablar el renombrado jurista licenciado Querido Moheno. Sus palabras son oidas con religiosa unción, como si se oficiara en algún rito en que los oyentes se sintieran poseidos de divina identidad. Dice que por primera vez en su vida va a pedir un poco de indulgencia a sus palabras, pues piensa ser un tanto desordenado en lo que va a decir, ya que se siente profundamente emocionado; mas se decide a decirlas ya que no le caben en el corazón. Afirma como cada un año venía a 'la luminosa y cordial' ciudad de la Habana y como se complacía su espíritu de 'sincero amador de Cuba' ante sus progresos, ya que la ciudad tenía aquel 'gesto acogedor mudo' de que hablara en una fiesta que se celebrará en su país en homenaje a Cuba. El orador teje con relumbrantes filigranas una de sus más hermosas disertaciones y en uno de los párrafos, entre delirante ovación, afirma que 'la victoria siempre ha sido de los de abajo porque precisamente son los que están unidos por el dolor y la desesperanza. Tiene frases de encomio para el doctor Cortina a quien llama el 'insigne representante de la América en el más alto tribunal de Europa' que es la Liga de las Naciones, y continúa su discurso refiriéndose a lo que el doctor Angulo dijera con relación a los abogados. El licenciado Moheno se remonta a las primeras edades; su palabra sigue el peregrinaje de los pasajes históricos haciendo atildada y documentada historia del Derecho y de sus defensores los abogados. Refiere cómo los gobiernos todos están regidos por abogados, aun los Estados Unidos; y no precisamente por los que ejercen su profesión sino por los que 'no abrieron más el Código como el doctor José Ignacio Rivero, nuestro querido Director, y Carlos Miguel de Céspedes. Dice que muchas veces ha venido a la Habana y ha hallado el triunfo material del progreso; pero que en esta ocasión se ha encontrado con 'el triunfo moral' que es sin duda alguna el arma que ha conquistado el enorme prestigio que Cuba disfruta entre las naciones; triunfo moral que él estima tiene dos fúlgidos aspectos: el personal y el colectivo. El personal: 'la visión de preclaro estadista del General Gerardo Machado, actual presidente de Cuba'; el colectivo: 'el pueblo todo, pero especialmente los abogados' y termina uno de sus más elocuentes períodos declarando que las naciones todas dicen actualmente cubanos: 'sois grandes porque sois honrados'.

Concluyó el licenciado Querido Moheno refiriéndose al acontecimiento próximo de la VI Conferencia Pan Americana de la cual nuestra ciudad será sede en Enero y haciendo brillante símil con los granos de trigo encontrados en la tumba del Faraón auguró días de suprema grandeza para la república cubana. Nutrida ovación premió las últimas palabras del insigne jurista. Eran las cuatro de la tarde.

LA CONCURRENCIA

A continuación damos los nombres de los comensales: doctores, Nestor Mendoza, Manuel Secades, Carlos Gárate, presidente del Club Rotario, Ramón Zaydín, Marino López Blanco, Octavio Ortíz Sasanova, Julio Ortiz Casanova, Ricardo Oteiza, Cristóbal Laguardia, ex-secretario de Justicia, Carlos Arnolson, Presidente de la Cámara de Comercio, Pedro Herrera Sotolongo, Ricardo Dolz, catedrático de Derecho Procesal de nuestra Universidad; los señores Antonio González Mora, Ramón Gárate, doctores Alfredo Bernal, Director del Instituto, Felipe Rivero, abogado consultor del Centro de Detallistas, Alberto Fernández, el Representante a la Cámara Juan Manuel Alfonso, Leoncio Despaigne y señor Julián Linares; doctores Alberto Blanco, catedrático de la Universidad, Daniel Blanco, Juan José de la Riva, Guillermo de Zaldo, presidente del Vedado Tennis Club; los señores Aldo Baroni Director de nuestro colega 'El País', Arturo García Vega, Pablo Figueredo; doctores Raul Fernández Mederos, Wifredo H. Brito, Concejal del Ayuntamiento, Mario Mendoza, representante a la Cámara, Regino Truffin, Enrique Llanso, Secretario del Colegio de Abogados; César Mederos, Fiscal del Partido, Juan Sousa, Juez Municipal del Norte; Juan Manuel Menocal, Magistrado del Tribunal Supremo; Manuel Dorta, catedrático de Legislación; Pedro Cue, catedrático de Derecho Procesal; Miguel Alonso Pujol; Camilo Moris, Secretario Particular del señor Gobernador Provincial; Eduardo Betancourt; Aurelio Méndez, Interventor General del Estado; Estanislao Cartaña; Vicente Valdés Rodríguez, en representación del señor Secretario de Estado; el Coronel José M. Iglesias y el Teniente Coronel Perdomo, Jefe de la Policía Nacional. Excusaron su asistencia el Gobernador señor Antonio Ruiz y los señores Laureano López, Frank Seigle; Dr. Octavio Averoff y el presidente de la Lonja del Comercio señor José M. Coto Leiseca.

El VI Congreso de la Prensa Médica y el "Diario de la Marina"

El presidente del mismo da las gracias a este periódico por su valiosa cooperación

El doctor José Elías López Silvero, Presidente del Sexto Congreso de la Prensa Médica de Cuba, que con notable éxito acaba de celebrarse en nuestra capital, tiene la gentileza de enviarnos la siguiente carta:

Habana, Diciembre 7 de 1927.

Señor José Rivero, Director del DIARIO DE LAMARINA.—Ciudad.

Mi distinguido amigo: En mi carácter de Presidente del Sexto Congreso de la Prensa Médica de Cuba y en nombre del Comité Ejecutivo de este Congreso, quiero darle las más expresivas gracias por la preferente atención que ha tenido en publicar completamente las labores realizadas en las sesiones del Congreso y reconocer la magna obra que los periodistas científicos cubanos vienen emprendiendo en estos torneos, fiel exponente de nuestra cultura nacional.

Quedo suyo afectísimo amigo,

Dr. J. Elías López Silvero.

Obras Públicas no deja a sus obreros pedir el aguinaldo

Pide al público que denuncie a los individuos que invoquen el nombre del departamento

El Secretario de Obras Públicas nos ruega hagamos saber a los vecinos de la Habana, que ha cursado instrucciones al Supervisor del Departamento de Limpieza de Calles, para que se recuerde a todos los obreros que prestan servicios en el referido Departamento, la prohibición terminante que existe de solicitar aguinaldos con motivo de las Pascuas, así como de que ha ordenado que se le reporten todos aquellos obreros que contravengan la citada prohibición, a fin de imponerles la corrección disciplinaria que proceda.

Esta prohibición ha sido establecida, toda vez que actualmente a los obreros de limpieza de calles se les paga bien y con puntualidad.

Habiendo llegado a conocimiento del doctor Céspedes, que por individuos ajenos a su Departamento se piden aguinaldos, ruega una vez más la cooperación del público, en el sentido de denunciar a todos aquellos que interesen dinero con motivo de las próximas Pascuas, utilizando el nombre de la Secretaría de Obras Públicas.

El coronel Tarafa da cuenta de sus gestiones en Europa

Las noticias recibidas no se harán públicas hasta la llegada de otras que tiene anunciadas

El Presidente de la Comisión de Defensa del Azúcar, General Molinet, una de las contadas personas que fué recibida en la mañana de ayer por el señor Presidente de la República, hubo de informarle de un despacho cablegráfico del Coronel Tarafa, Delegado de Cuba ante los Gobiernos de Europa para tratar de la restricción de la zafra azucarera, dando cuenta detallada de las gestiones que realiza, las que esperan sean coronadas por un triunfo definitivo.

Ese despacho, que tiene carácter privado, no se dará a conocer, hasta la llegada de otros que se anuncian y que se asegura ratificarán las grandes esperanzas que mantiene en favor de la próxima zafra el distinguido representante del Gobierno cubano.

EMILIA ESTIVIL DARA EN PARIS UN CONCIERTO

Falleció en París la señora viuda del escritor cubano Enrique Piñeyro

PARIS, diciembre 8.— (UP). — La señorita cubana Emilia Estivil, notable violinista, continúa sus estudios de perfeccionamiento bajo la dirección del maestro Boucherit, y se prepara para ofrecer un concierto en presencia de celebridades musicales, que se ha organizado bajo los auspicios del Gobierno cubano.

MURIO EN PARIS LA VIUDA DE ENRIQUE PIÑEYRO

PARIS, diciembre 8.— (UP). — Ha muerto en esta capital, donde había establecido su residencia, la señora viuda del escritor cubano Enrique Piñeyro, autor de algunos ensayos históricos y literarios, verdaderamente notables. Mañana se celebrraán los funerales en la iglesia de Nuestra Señora de Passy.

ABOGADO CUBANO A LONDRES

PARIS, diciembre 8.— (UP). — Ha embarcado para Londres el joven abogado cubano, doctor Fabián García.

LA MAYOR
31 EDIFICIOS 600 EMPLEADOS
SARRÁ
DROGUERIA
ABIERTA TODOS LOS DIAS
TODA LA NOCHE LOS MARTES

TRES LADRONES ASALTARON AYER UNA CASA OCUPADA POR DOS MUJERES, SIN DEFENSA, A LAS QUE DESPOJARON

Ocurrió el suceso en el reparto "Santa Amalia". Los ladrones después de amenazar con cuchillos a las indefensas mujeres, sexagenaria una de ellas, robaron en junto la suma de $225

Un espectacular asalto y robo, se cometió anoche a las ocho, en el reparto "Santa Amalia", sin que la policía de la décimotercera estación tuviese conocimiento del hecho, hasta después que los malhechores desaparecieron de aquellos solitarios contornos.

A la hora indicada, tres sujetos, de mala catadura, pertenecientes a la raza negra, se personaron en la casa Arnau entre Gonzalo y Dolores, domicilio de Dominica San Emeterio Ramos, natural de España, de 62 años y de Isabel Artemi Puig, natural de Cienfuegos, de 34 años, a las cuales amenazaron con armas blancas.

Ambas señoras al verse de esta manera sorprendidas, se resignaron a su suerte, dejando que los foragidos actuaran impunemente, pues temían que si daban voces de auxilio pudieran perecer a manos de los desalmados.

Uno de los tres individuos le puso un cuchillo al pecho a la infeliz anciana, mientras que otro le tapaba la boca, apretándole a su vez el cuello.

La amiga de Dominica, al advertir lo sucedido, se fué a refugiar a un rincón de la casa, de donde fué sacada por otro de los compañeros de los malhechores, siendo también ella objeto de terribles amenazas si se disponía a llamar a los vecinos.

Cuando los desconocidos se dieron cuenta de que las pobres mujeres estaban completamente dispuestas a soportar todo cuanto pasase ante su vista, las llevaron a una habitación, y mientras dos se quedaban custodiándolas, otro con una espátula de hierro, violentaba un baúl propiedad de la señora San Emeterio, apoderándose de la suma de 150 pesos, así como de una cartera de piel, en la que guardaba Artemia la cantidad de 75 pesos.

Un vez que todos los muebles y enseres de la casa fueron convenientemente registrados, los asaltantes, pusieron pies en polvorosa, desapareciendo de aquellos alrededores.

Tan pronto como ambas señoras se percataron de que los ladrones habían abandonado su domicilio, salieron a la calle, solicitando la presencia del vigilante 521, Félix Rodríguez, al que le pusieron en autos de cuanto les había ocurrido.

El vigilante, practicó una inspección, pudiendo ocupar una soga y la mencionada espátula, que fueron dejadas allí por los desconocidos.

Como testigo, prestó declaración Antonio Rodríguez Pérez, vecino de Arnau y Agramonte, quien manifestó que había visto huir a los delincuentes, persiguiéndolos, sin que lograra ver a un solo policía durante la persecución, pudiendo de esta manera desaparecer aquéllos.

La señora San Emeterio, fué asistida de hiperemia traumática, en el cuello y rostro, de carácter leve.

UNION FRATERNAL

Sociedad de Instrucción, Recreo y Socorros Mutuos

Casa Social: Quintín Banderas 54,
Teléfono M-3835
Habana.

Habana, diciembre 6 de 1927.

Sr. Dr. José Ignácio Rivero, Director del DIARIO DE LA MARINA.

Muy distinguido señor:

La Directiva de la Sociedad Unión Fraternal, ha tomado el acuerdo que gustosamente cumplo, de remitirle por este medio un sincero testimonio de gratitud, por todas las atenciones que con esta Sociedad ha tenido el DIARIO DE LA MARINA de su digna Dirección, y en especial por la última, en la que hizo figurar en el lujoso Magazine que edita ese gran diario, los más importantes departamentos de esta Sociedad, bellamente destacados por hermosos fotograbados que artísticamente realzan nuestra modesta casa social, en la que usted sabe tiene verdaderos amigos y admiradores.

La labor de esta Institución es conocida por usted y lo acredita este último gesto del diario, tan bien acogido por todos. Esto nos estimula a seguir luchando por el mejoramiento general de nuestra juventud, en la esperanza bien justificada por cierto de que los que nos sucedan, sabrán aquilatar esos gestos nobles y levantados del DIARIO DE LA MARINA que nos acerca a la sociedad toda, la que al conocernos mejor apreciará de manera indubitable, el factor de progreso social que aspiramos a ser, a cuyo fin venimos laborando hace ya varias décadas.

Al comentar el gesto del DIARIO DE LA MARINA no nos mueve el vano orgullo y sí la legítima satisfacción, de haberlo provocado por una acción dimanada de nuestros propios esfuerzos, y que sin duda servirá como un ejemplo noble de emular, consiguiéndose con ello un positivo avance de las clases modestas de la sociedad, que verán premiada su ardua labor, al ser apreciada por quien sabe sentir las ingentes tareas que sobre sus hombros pesan.

Con el testimonio de gratitud para el DIARIO DE LA MARINA, y en especial para usted, le reitera su respetuosa consideración, atento, seguro servidor,

ALBERTO SCULL MONTALVO,
Presidente de "Unión Fraternal".

FARMACIAS DE TURNO

VIERNES

Dirección	Teléfono
HABANA	
San Miguel y Oquendo	U-2636
Lamparilla y Villegas	M-3580
Máximo Gómez, 2-H, (Monte)	A-2633
Revillagigedo y Corrales	A-1664
Merced y Habana	M-2760
Escobar número 197	A-5760
Obispo número 27 y 29	A-1700
Fernandina número 77	A-6365
Infanta No. 121, casi esquina a San José	U-2274
Belascoaín, número 1	A-8048
Príncipe número 19	U-1248
Consulado y Animas	A-3992
Belascoaín número 655	A-5247
Maloja número 67	A-7078
Zanja y Soledad	U-2967
Neptuno número 145	U-5218
Aguila 236	M-1521
Luz y San Ignacio	M-4015
Cádiz y San Joaquín	A-4268
Avenida de la República y Hospital	U-1174
Escobar y Peñalver	A-5670
VEDADO	
Calle M y 13	F-5245
Calles 17, entre F y G	F-1113
Avenida de Wilson, entre 12 y 14	F-1500
Calle 2, entre 35 y 37	F-1904
VIBORA Y JESUS DEL MONTE	
Santos Suárez y Serrano	I-1109
10 de Octubre, entre O'Farrill y Patrocinio	I-1242
Estrada Palma y Heredia	I-1957
Milagros y San Anastasio	X-1061
10 de Octubre número 443	I-2481
Lacret número 20. W	No tiene
10 de Octubre número 218	I-2193
10 de Octubre. número 546	I-2027
10 de Octubre Nº 443	I-7676
Santa Emilia esquina a Durege	I-5826 e I-5134
CERRO	
Cerro 440	A-0230
LUYANO	
Calzada de Luyanó, número 113	I-2713
Caserío de Luyanó s/n	X-1748

M.E.C.D. 2016

SECCION 2ª

QUEJAS DE SUSCRIPTORES
Departamento Central: Habana, M-8494. Agencias: Cerro y Jesús del Monte, I-1994. Marianao, Columbia, Almendares, Buen Retiro, Quemados y Pogolotti, FO-7090.

DIARIO DE LA MARINA

ASSOCIATED PRESS
Esta Asociación es la única que posee el derecho de reproducir las noticias cablegráficas e información local que en este DIARIO se publiquen.

SECCION 2ª

AÑO XCV — LA HABANA, VIERNES 9 DE DICIEMBRE DE 1927 — PAGINA DIECISIETE

LOS LABORISTAS DE LA GRAN BRETAÑA ESTAN DECIDIDOS A NO APOYAR NINGUN GOBIERNO QUE RECURRA A LAS ARMAS

Un miembro laborista de la Cámara de los Comunes entregó ayer a sir Baldwin una carta firmada por 128.770 personas partidarias de cualquier medio de arreglo antes que la guerra

MOTIVO DEL FRACASO DE LA CONFERENCIA TRIPARTITA

La imposibilidad de que Inglaterra y los Estados Unidos se pusieran de acuerdo respecto a los cruceros con cañones de ocho pulgadas, fué la causa primordial del citado fracaso

LONDRES, Diciembre 8. (AP.)—Una Carta de Paz firmada por 128 mil 770 personas que declaran que nunca apoyarán a un Gobierno que recurra a las armas, se ha presentado hoy al primer ministro Stanley Baldwin, por el miembro laborista de la Cámara de los Comunes, Arthur Ponsonby.

La carta dice:

"Los que suscriben, convencidos de que las disputas entre las naciones pueden ser resueltas por negociaciones diplomáticas o por cualquier otra forma de arbitraje internacional, declaramos solemnemente por la presente, que negaremos nuestro apoyo y no prestaremos servicios bélicos a ningún Gobierno que recurra a las armas".

Se sabe que Mr. Ponsonby recogió las firmas sin estar ayudado por ninguna organización. Los laboristas declaran que Baldwin prometió dar una respuesta a la carta.

POR QUE FRACASO LA CONFERENCIA TRIPARTITA DEL DESARME NAVAL

GINEBRA, Diciembre 8. (AP.)—El "Diario Oficial de la Conferencia Tripartita del Desarme Naval" celebrada aquí hace meses, que se ha publicado hoy, confirma categóricamente que la causa fundamental del fracaso de dicha conferencia, fué la imposibilidad de que Inglaterra y los Estados Unidos se pusieran de acuerdo acerca de los cruceros con cañones de ocho pulgadas.

El libro contiene 164 páginas impresas y se titula "Diario de la Conferencia de Limitación de los Armamentos Navales, celebrada del 20 de Junio al 4 de Agosto de 1927".

Un examen del volumen revela que muchos de los incidentes de la Conferencia han sido expurgados, siendo uno de ellos la sesión privada en la que la delegación norteamericana amenazó retirarse después de haber sido atacada la posición de los Estados Unidos por Lord Robert Cecil. El Diario muestra que el 28 de Julio Hugh S. Gibson, jefe de la Delegación norteamericana, se refirió a una declaración que había hecho anteriormente exponiendo el criterio de su país con respecto a la libertad de armamentos para los cruceros y los cañones de ocho pulgadas en esta clase de navíos.

El Diario Oficial dice también que Mr. Gigson preguntó si el Gobierno británico mantenía su actitud con respecto a la abolición de los cañones de ocho pulgadas en otros buques de guerra que no fuesen los cruceros de diez mil toneladas de desplazamiento y ciertos navíos especificados, agregando: "El Vizconde de Cecil dijo que este era el caso y que sus delegados tenían instrucciones para no desviarse nada de este punto de vista".

En la infortunada reunión, que se efectuó la noche del 3 de agosto, cuando se llegó a la conclusión de que era inútil seguir la Conferencia, según el Diario, Mr. Gibson anunció que todo indicaba que la fuerza en cruceros del Imperio británico, sería siempre mucho mayor que la cifra de tonelaje, que, en opinión de la delegación norteamericana, constituiría la limitación.

El Contralmirante Pound, de Inglaterra, observó que el calibre de los cañones era la gran dificultad. Se hicieron arreglos para una sesión plenaria al día siguiente. Mr. Gibson leyó un telegrama del Secretario de Estado Kellog, diciendo que un debate público de los problemas planteados perjudicaría toda solución futura, agregando el delegado norteamericano, que la opinión pública estaba muy excitada y que el lugar y el momento no ofrecían una atmósfera propicia a la discusión.

El informe de la reunión de expertos técnicos que se celebró el 28 de Junio muestra que se discutió ampliamente la posibilidad de que Inglaterra tuviera seiscientas mil toneladas en cruceros.

El presidente de los expertos, al parecer uno de los delegados ingleses, aunque no se le menciona en el informe, dijo que Inglaterra se conformaría con quince cruceros de diez mil toneladas, y cincuenta y cinco de tonelaje menor, que no pasase nunca de 7.500 toneladas, observando que un total de seiscientas mil toneladas no era la limitación.

El Almirante Jellicoe explicó que la última cifaa (600 mil toneladas), era debida al hecho de que en Washington se aceptó el crucero de diez mil toneladas, aunque arguyó también que si se reducía el número de grandes cruceros, Inglaterra tendría más tonelaje para distribuirlo entre los barcos menores, cuyo tamaño por unidad no podía reducirse, reduciendo así por mucho el tonelaje total. No se llegó a ningún acuerdo en este punto.

EL DELEGADO CHINO EN GINEBRA PRESIDE EL CONSEJO DE LA LIGA

"EN EL SIGLO NOVENO--DICE--EL JEFE DEL GOBIERNO TRATO DE IMPONER EL COMUNISMO AL PUEBLO Y REPARTIO LAS TIERRAS PERO FUE DERRIBADO Y QUEDO COMO TRAIDOR"

MANIFESTO TAMBIEN QUE TIENE PLENA CONFIANZA EN LA LIGA DE LAS NACIONES COMO INSTRUMENTO DE PAZ Y QUE ESTA CONVENCIDO DE QUE LA CONTROVERSIA LITUANO-POLACA SERA BIEN RESUELTA POR AQUELLA

COMENTARIOS A LA PROYECTADA ENTREVISTA DE BRIAND Y MUSSOLINI

GINEBRA, diciembre 8. (A.P.)—Tchu Tcheng-Lo, delegado de China en el Consejo de la Liga de las Naciones, preside la actual sesión de ese organismo, corresponderle en turno.

Nos ha declarado que China progresa poco a poco, transformándose en una república unida, en vista de que todos los partidos chinos actuales creen virtualmente en los mismos principios.

Dice que no es posible que los cuatrocientos millones de habitantes de China se hagan comunistas. El mundo puede haberlo olvidado, pero en el siglo noveno, durante el reinado del Emperador Wang Anshih, de la dinastía Sung, el jefe del Gobierno, pretendió imponer el comunismo al pueblo repartiendo las tierras y pronto fué derribado, quedando en la historia de nuestra patria su recuerdo de traidor.

Hablando después de la Liga de las Naciones, Tcheng-Lo dijo que tiene plena confianza en ella como instrumento de paz y que está convencido de que la controversia polaco-lituana será bien resuelta, y que la presentación de sus respectivos casos por los dos países ha demostrado que éstos no se encuentran tan apartados como parece.

Tcheng-Lo, que fué ministro de China en Francia durante siete años ofreció hoy un lunch en honor de Austen Chamberlain, ministros de Estado de Inglaterra. Antes del lunch, Chamberlain estuvo dos horas con su colega de Alemania Herr Stresemann, discutiendo la situación política internacional.

COMENTASE LA INTENTADA REUNION DE MUSSOLINI Y BRIAND

ROMA, diciembre 8. (A.P.)—El Ministerio de Estado italiano ha desmentido categóricamente esta noche los rumores de que el primer ministro Mussolini había salido secretamente de Roma esta noche para celebrar una reunión secreta con el ministro de Estado Briand, de Francia.

Aunque es cierta la ausencia del primer ministro en la sesión celebrada esta tarde por el Senado y la Cámara de los Diputados y la ausencia de la acostumbrada guardia exterior de sus oficinas en el Palacio de Chigi, dice el Ministerio de Estado que el jefe del Gobierno no tiene la intención de celebrar ninguna entrevista con el ministro de Estado francés por ahora.

Agregó un alto funcionario del Ministerio de Estado que aun hay por arreglar muchos detalles para que los dos hombres puedan conferenciar con provecho acerca de las importantes cuestiones que existen entre los dos países.

Los rumores decían que el primer ministro había ido a Domo d'Ossola, en la frontera italo-suiza. Con anterioridad se había rumorado en los círculos franceses que los dos estadistas se reunirían en esa ciudad, pero fueron desmentidos también por el Gobierno de París.

Créese que la noticia acerca de la supuesta entrevista de los dos estadistas obedece a alguna maniobra por parte de la prensa francesa con el fin de hacer ver que el ministro de Estado Briand está impaciente por ver al Duce, aunque parece que este último se encuentra poco propicio a la entrevista.

Francia, según se dijo hoy en el palacio de Chigi, ha realizado algunas gestiones cerca de Italia, hace más de un año, para que los ministros de Estado de ambas naciones celebraran una conferencia, contratando Italia que se hallaba dispuesta a ello, sin que desde entonces haya vuelto a tratarse el asunto. Aunque Italia continúa dispuesta a concurrir a esa entrevista, asegúrase que en vista de la firma del pacto franco-yugoeslavo y del tratado italo-albanés de Tirana, es mucha la labor preliminar que queda por hacer diplomáticamente antes que Mussolini y Briand puedan reunirse con la probabilidad satisfactoria de conclusiones por ambas partes.

Cierto es que Italia desea ardientemente una inteligencia franca entre las dos naciones, pero cree que nada bueno saldría de una precipitación en este asunto, por lo que espera la llegada del nuevo embajador francés Conde Beaumarchais, anunciada para los primeros días de enero, a fin de que quede concretamente planteada la situación que pudiera servir de base a aquella entrevista.

René Besnard, embajador francés retirado, salió ayer de Roma para París. En los círculos franceses de esta capital se decía hoy que si se celebra tal entrevista, la más elemental precaución por parte de Besnard le llevaría a Ginebra, y no a París, para dar cuenta personalmente a Briand, de la atmósfera que rodea a las proyectadas conversaciones.

Besnard, hacia quien el Ministerio de Estado italiano profesa la más elevada consideración por su lealtad, integridad y celo para el mejoramiento de las relaciones franco-italianas, no deja prever en sus conversaciones con los íntimos amigos, celebradas antes de partir, la posibilidad de que Briand y Mussolini se reúnan en un plazo cercano.

SE ARREGLARA LA CUESTION DE LA CIUDAD LIBRE DE DANZIG

GINEBRA, diciembre 8. (A.P.)—La Gran Bretaña ha apoyado a Alemania y por su parte Francia a Polonia, en la reunión celebrada hoy por el Consejo de la Liga de las Naciones, al tratarse del problema relacionado con el que fué puerto alemán de Danzig, conocido ahora con el nombre de Ciudad Libre de Danzig, bajo el control de aquella institución.

Polonia recibe virtualmente todas sus armas y municiones por ese puerto, de acuerdo con un tratado, pero Danzig desea que Polonia transfiera su depósito de armamentos a algún otro punto de la costa sobre el corredor polaco, creyendo que ese depósito constituye una amenaza para la vida de sus ciudadanos.

La cuestión se ha arreglado prácticamente mediante un acuerdo consistente en convocar una conferencia sobre el asunto de Danzig. El señor Villegas, miembro chileno del Consejo, que actúa como "informante" especial, dijo que los juristas a quienes ha consultado el caso creen que Danzig tiene derecho a participar en el control oficial del depósito de armas.

Polonia pidió que el asunto se enviase al Tribunal Permanente de Justicia Internacional, para que emitiera su opinión, pero al cabo, convino en solucionar el asunto por medio de una conferencia.

El doctor Stresemann, ministro de Estado alemán, informó al Consejo que Alemania pedirá al Tribunal Permanente que interprete la convención de Ginebra que fija el status del control de la minoría alemana en la Alta Silesia. La controversia ha sido provocada por la insistencia de los polacos e investigar si los niños afectados por el tratado son realmente de origen alemán.

DIFERENCIAS EN APRECIAR LA CUESTION POLACO-LITUANA

GINEBRA, diciembre 8. (A.P.)—Las diferencias entre Polonia y Lituania han causado alguna tensión entre los miembros del Cosejo de la Liga de las Naciones, por las diferencias de criterio en cuanto al procedimiento.

Cuando Sir Austen Chamberlain, Arístides Briand, Gustavo Stresemann, Vittorio Scialoia y Mineichiro Adachi, este último japonés, celebraron una conferencia particular el martes por la noche para estudiar la controversia polaco-lituana, los otros nueve miembros del Consejo que representan en este a las paqueñas Potencias, se mostraron ofendidos por entender que los delegados de las Cinco Grandes Naciones estaban resolviendo por su cuenta cosas que concernían a todo el organismo.

Después de la reunión pública que celebró hoy el Consejo se efectuó otra en la oficina de Sir Eric Drummond, secretario general de la Liga, para conciliar a los miembros que consideraban que se les había dejado a un lado y para discutir el procedimiento que se trataría cuando el Mariscal Pilsudski, primer ministro de Polonia, comparezca ante el Consejo.

La situación polaco-lituana no ha pasado de la fase crítica aun, y en tanto que el jefe del Gabinete de Polonia no haya sido escuchado, continuará la incertidumbre.

El primer ministro Waldemaras, de Lituania, no ha demostrado ganas de llegar a una avenencia, y si Pilsudski adopta la misma actitud intransigente, la perspectiva de que las dos naciones reanuden sus relaciones diplomáticas, no es muy brillante, ciertamente.

TCHITCHERIN A LA CONFERENCIA DEL DESARME

GINEBRA, diciembre 8 (A.P.)—Un representante del Soviet ha dicho esta noche que es probable que George Tchitcherin, comisario de Relaciones Exteriores de Rusia, asista personalmente a la próxima reunión de la Conferencia del Desarme, convocada para el 15 de marzo.

En la reciente reunión de la comisión preparatoria del Desarme representó a Rusia Maxim Litvinoff, vicecomisario de Relaciones Exteriores.

Por otra parte, anuncia el "Journal de Geneve" que Rusia va a seguir interesándose en las actividades de la Liga de las Naciones y que el Gobierno de los Soviets va a nombrar a M. Kalevsky, corresponsal en París de la Tass, o agencia noticiera soviética, para que actúe en Ginebra como observador oficial.

LA MINORIA ALEMANA EN LA ALTA SILESIA

GINEBRA, diciembre 8. (A.P.)—Alemania pedirá a la Corte Internacional de Justicia que interprete el Convenio de Ginebra que fija la situación de las escuelas de la minoría alemana en la Alta Silesia polaca, según anunció hoy en la sesión del Consejo de la Liga de las Berlín, Stresemann, el cual manifestó Naciones el ministro de Estado de también que Alemania se opone a la insistencia de Polonia de investigar si los niños afectados son realmente de origen alemán.

El señor Urrutia, miembro colombiano del Consejo, que informó sobre el asunto al Consejo, hizo saber el 4 de noviembre que Polonia tiene derecho a establecer ese sistma de investigaciones. Contra este fallo apelará Alemania al Tribunal Internacional de Justicia.

La situación mejicana es "un Comunismo Tumultuoso y Blasfemo"

EL CARDENAL-ARZOBISPO O'CONNELL HACE ALGUNAS DECLARACIONES SOBRE ESTE ASUNTO CON MOTIVO DE LA CELEBRACION DEL ANIVERSARIO DE SU SEPTUAGESIMO OCTAVO NATALICIO

BOSTON, Diciembre 8. (AP.)—El cardenal arzobispo de Boston, Monseñor O'Connell, ha calificado hoy la situación en que se encuentra México, de "comunismo tumultuoso y blasfemo". En una entrevista que concedió a los periodistas con motivo de celebrar hoy su sexagésimo octavo natalicio. Su Eminencia, después de expresar su gratitud por los bienes que ha recibido del Altísimo en su ya larga vida, dijo:

"Esto no significa que no tengamos hoy un motivo de tristeza, que no es otro que lo que ocurre en México. Porque ¿cómo puede un norteamericano, en pleno disfrute de las riquezas de nuestro país, que tenemos en gran abundancia, entregarnos a su goce, cuando a nuestras puertas existe un estado de cosas que recuerda los más bárbaros tiempos de la Historia?

"Leemos con horror las atrocidades que los emperadores paganos hicieron con los primeros cristianos y no parece conmovernos la lectura de los horrores que perpetran los indescriptibles demagogos que parecen, sea cierto o no, tener la umisad de su país y el apoyo de su Gobierno.

"No soy político. No me mezclo, por ello, en este aspecto del problema, Sólo hablo como un ciudadano norteamericano, orgulloso de su país y quien deplora el tumultuoso y blasfemo comunismo que hay a las puertas de nuestro país, sin que haya una sola voz de protesta de los que ocupan altas posiciones, y cuya opinión tiene suficiente influencia para llegar más allá del Río Grande y hacer que termine esa feroz cacería de mexicanos inocentes, cuyo único delito es su real determinación de servir a Dios.

"¿Cuál es la verdadera razón de este silencio? Por supuesto que tenemos motivos para creer que hay influencias, no ajenas por completo a los más altos motivos.

"No quiero decir más. Pero hay una sombra de profunda tristeza que nos impide ser completamente felices cuando los gritos de los cristianos perseguidos y condenados a muerte por la más implacable de las cazas, resuenan en nuestros oidos.

CESO LA CENSURA DE PRENSA EN MEXICO

CIUDAD MEXICO, Diciembre 8. (UP.)—Por orden del Presidente Calles, han dejado hoy de funcionar los censores de noticias, que están en funciones desde la rebelión del 2 de Octubre. La Western Union y la Mexican Telegraph Company, venían tratando, desde el fin de la revuelta, de que se suprimiera la censura.

El gesto de Calles se considera como una nueva prueba de la mejor inteligencia engendrada por la llegada del embajador Morrow.

El viaje, del que acaban de regresar el Presidente y el Embajador, es el primero durante el gobierno de Calles, a que se ha invitado a los corresponsales de periódicos norteamericanos.

UN MENSAJERO DE TREN EN VISPERAS DE FUSILAMIENTO

CIUDAD MEXICO, Diciembre 8. (SR.)—El mensajero del expreso en uno de los trenes que corrían por la región en que operaba el general Oscar Aguilera, que fué aprehendido y fusilado, correrá propablemente la misma suerte por estar acusado de facilitar y encubrir su fuga en ocasiones anteriores, perjudicando con ello los planes del Gobierno. Ha sido traído a esta capital y puesto a disposición del Procurador General de Justicia.

Malversación de millones de liras

ROMA, diciembre 8. AP. Giuseppe Giuletti, ex-Presidente de la Federación de Marinos Italianos, obtuvo los beneficios de la amnistía por fallo de los tribunales anunciado hoy. Se le había juzgado de malversación de millones de liras pertenecientes a la Federación.

El ex-diputado Ricardo Raimondo y el padre político de este, Carlo Reggio, fueron condenados a seis años de prisión y diez mil liras de multa. Ernesto Pellegrino, director de un Banco en San Remo, fué condenado a dos años de prisión y multado en dos mil liras, mientras que Francesco Amelio, empleado del Banco de Pellegrino, pasará treinta meses en una cárcel y pagará tres mil liras de multa, por su participación en la malversación.

Giuletti declaró que en 1915 trasladó millón y medio de liras (63.250 pesos) del capital de 60 millones de liras de la Federación, a un Banco de San Remo, para que guardasen allí seguramente ese dinero, bajo su nombre. Se declaró también que Amelio adelantó 225 mil liras del dinero a Raimondo, cuyo suegro, Raggio, empleó parte de la suma en operaciones bursátiles por cuenta de Raimondo.

El No. 15
de
"PARISINA"

La revista "espejo de las elegancias parisienses".

Acabamos de recibirlo.

Adquiera este número de "PARISINA" y quedará usted informado de la última nota social, del más reciente acontecimiento artístico, científico o intelectual, y de cuantos asuntos puedan interesar de la más selecta sociedad del mundo. Profusamente ilustrado y portador de las más bellas crónicas escritas por los artífices de las letras hispano-americanas.

Precio de suscripción anual: $5.00. Semestre: $3.00. Precio del ejemplar: $0.50.

De venta en todas las librerías y almacenes de "El Encanto" y "Fin de Siglo".

Agencia Principal: Amargura Nº 11. — Habana.

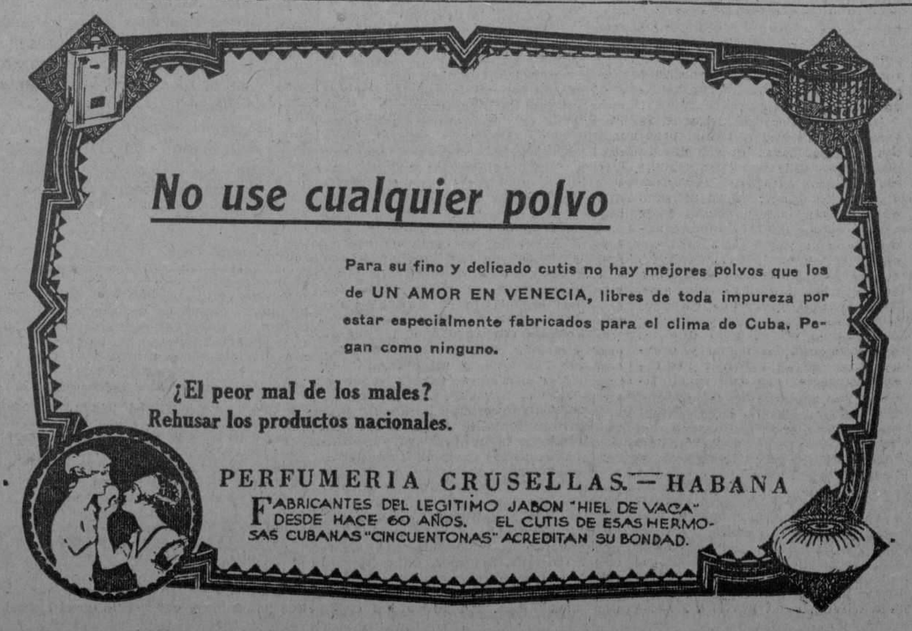

EN CAYO HUESO SERA LA ENTREVISTA DE COOLIDGE Y CALLES

CIUDAD MEXICO, Diciembre 8. (SR.)—Varios periódicos oficiosos de esta capital, dan como segura la anunciada entrevista de los Presidentes Coolidge y Calles, en el puerto de Cayo Hueso, bien cuando el primero vaya a la Habanaa o a su regreso.

En los círculos oficiales no se desmiente ni se confirma la noticia.

LAS VICTIMAS DE LOS TEMPORALES EN NORTEAMERICA

Los muertos son innumerables y los daños materiales suman unos cuantos millones de pesos

CHICAGO, diciembre 8. (U. P.) Vientos fuertes y en extremo fríos, originados a principios de esta semana en el norte de las Montañas Rocosas y que se han movido hacia el Este al través de Ohio, han causado numerosas muertes, cientos de heridos y daños materiales por valor de varios millones de dólares.

Aunque la galerna disminuyó el jueves no se advierte la menor señal de alivio de la temperatura cero y bajo cero, que prevalece desde Colorado hasta Pennsylvania, y en Sud nada menos que hasta Oklahoma y Tejas.

Por haber quedado expuestas a los rigores de la tempestad ha muerto unas veinte personas. Innumerables otras muertes y lesiones se deben a accidentes de automóvil por el mal estado del pavimento de las carreteras, y otros daños derivados del mal tiempo.

Los departamentos Unidos de Caridad registran en las comarcas afectadas una demanda sin precedentes de combustible y alimentos.

Los fríos han causado cinco muertos en el Oeste del Canadá, donde la temperatura fué de 20 grados bajo cero.

Minnesota y las Dakotas son un manto de nieve. Los trenes y los ómnibus han paralizado su circulación, y en muchas poblaciones están cerradas las escuelas.

En Wyoming la temperatura es de 41 grados Fah. bajo cero.

En Colorado ha perecido una persona, helada.

Los mineros y los niños de las escuelas no han podido regresar a sus hogares en la alta península de Michigan por haber bloqueado la nieve los caminos. En la mina de Ford, cerca de Ishpening, han quedado aprisionados por la nieve 150 hombres durante más de veinticuatro horas.

Doce niños que viajaban en un ómnibus cerca de Diorite, en Michigan, han sido rescatados por medio de tractores.

Entre Michigamme y Marquette los conductores de trece ómnibus se vieron obligados a abandonarlos. Las excavaciones del ferrocarril en la Alta Península de Michigan contienen en algunos casos hasta 25 pies de nieve.

El norte de Winconsin y Minnesota son también una sábada de nieve.

Los incendios continúan siendo una amenaza. El peor incendio registrado ha ocurrido en un almacen de Ciudad de Kansas y las pérdidas pasan de un millón de pesos. Se ha incendiado el gimnasio de la Universidad de Indiana en Valparaiso. En el Este de Chicago una conflagración destruyó una manzana entera de casas.

UN BANQUETE A 1.300 GRANJEROS EN INGLATERRA

Les será ofrecido por el Príncipe de Gales en señal de gratitud a sus atenciones

LEICESTER, Inglaterra, Diciembre 8. (AP.)—El Príncipe de Gales tiene el propósito de dar un banquete a mil trescientos granjeros en Montfont Hall, Leicester, el día 6 de Enero, que será el acontecimiento más importante en su clase en que la realeza juegue papel principal.

Entre los invitados figurarán seis agricultores a quienes el Príncipe conoce desde hace largos años.

Casi todos los comensales serán granjeros del distrito donde el Príncipe acostumbra a dedicarse a la caza de la zorra desde hace años. El banquete en efecto, ha sido preparado como demostración de agradecimiento por parte del Príncipe a las muchas atenciones que le ha dispensado la gente del campo.

También asistirán al banquete el duque de York y el príncipe Enrique.

IRA AL AFRICA ORIENTAL EL HEREDERO DEL TRONO BRITANICO

LONDRES, Diciembre 8. (AP.)—El periódico "Evening Standard", informa que el Príncipe de Gales prepara una visita a la colonia de Kenya y a otras posesiones británicas del Africa Occidental.

No se ha fijado la fecha del viaje, pero no se cree que sea durante el próximo año.

LA ALIANZA ANGLO-JAPONESA

LONDRES, Diciembre 8. (AP.)—El Gobierno inglés no ha hecho ninguna gestión para iniciar la renovación de la alianza anglo-japonesa, según dijo hoy ante la Cámara de los Comunes Godofrey Locker-Lampson, subsecretario de Estado.

Contestando una interpelación sobre esta posibilidad, Mr. Locker-Lampson dijo que "la alianza anglo-japonesa quedó fundida en el Tratado de las Cuatro Potencias, firmado en Washington en 1921 y que ninguno de los dos Gobiernos ha insinuado la vuelta al convenio dual".

EL SUELDO DE LA ALCALDESA DE LIVERPOOL

LIVERPOOL, Diciembre 8. (AP.)—El sueldo oficial de la primera alcaldesa de Liverpool, Miss. Margaret Beaven, ha sido aumentado de dos mil a tres mil libras esterlinas (quince mil pesos) al año, por el Concejo de la Ciudad.

Durante la discusión sobre el aumento de sueldo, un miembro laborista del Ayuntamiento, hizo notar que con el aumento de cinco mil pesos que se le da a la alcaldesa, solamente aumentaría los postres en su mesa.

LA ESTABILIZACION DEL FRANCO, SEGUN RAYMOND POINCARE

Escándalo en la Cámara en la que se dijo que Francia no cumplió bien en Alsacia-Lorena

PARIS, diciembre 8.— (AP.)— El Primer Ministro Poincadé predijo esta noche en la Cámara de Diputados la estabilización del franco en un futuro inmediato, al contestar a la petición de que el Gobierno haga algo para que los sueldos de los empleados y funcionarios modestos estén más de acuerdo con el alto coste de la vida.

—No hago promesas— dijo— pero estamos en vísperas, o casi en ellas, de importantes operaciones monetarias. No podemos seguir con dinero que no es convertible en oro, y para efectuar tales operaciones necesitamos seguridad monetaria, no por tres meses, sino por varios años.

Se sabe que el Gabinete francés estudia desde hace tiempo una magna operación financiera, pero esta es la primera indicación de Poincaré de que se halla próxima, dándose por ello mucha importancia a su reclaración.

ESCANDALO EN LA CAMARA FRANCESA DE DIPUTADOS

PARIS, diciembre 8.— (AP.)—La acusación de que Francia no ha cumplido sus promesas a Alsacia-Lorena causó tan violento escándalo esta tarde en la Cámara de los Diputados, que hubo que suspender la sesión para que los ánimos se apaciguasen.

El Diputado alsaciano comunista Charles F. Hueber, dijo estentóreamente, en un discurso, que "la Francia imperialista había mentido".

Los gritos y los silbidos impidieron que el orador terminase. El Primer Ministro Poincaré ya había censurado duramente al Diputado Hueber, acusándole de haber transportado panfletos ilegales bajo la protección de su inmunidad parlamentaria. El Primer Ministro también dijo que Hueber demostró que autonomismo y comunismo son la misma cosa en Alsacia.

Al reanudarse la sesión después de unos cuantos minutos, todos los demás Diputados alsacianos condenaron las declaraciones de su compañero, afirmando que Francia y las dos provincias serían siempre indivisibles.

UN BANQUERO MATA A SUS DOS HIJOS Y SE SUICIDA

PASADENA, Estado de California, diciembre 8. (A. P.) Francis E. Stevens, banquero de esta ciudad, ha dado hoy muerte a tiros a sus dos hijos, George, de 13 años, y Francis, de 20, terminando después su propia vida en un Sanatorio de Lamanda Park, suburbio de Pasadena.

CANDIDATOS SOCIALISTAS A LA PRESIDENCIA DE LA ARGENTINA

BUENOS AIRES, diciembre 8.—(AP) El senador Mario Bravo y el diputado Nicolás Repetto han sido proclamados respectivamente candidatos a la presidencia y vicepresidencia de la República, por el partido socialista para las elecciones que se celebrarán en el mes de abril del próximo año.

Los socialistas cuentan con escasas probabilidades de ganar en dichas elecicones.

UN SUICIDA EN LA CATEDRAL DE BUENOS AIRES

BUENOS AIRES, diciembre 9.—(AP). Un desconocido, al parecer de cincuenta años de edad, penetró hoy en la Catedral y después de oir misa, confesar y comulgar, se hizo un disparo de revólver en la cabeza, resultando gravemente herido. Como el desconocido trató de suicidarse durante los oficios divinos, éstos se suspendieron.

OTR AAMENAZA DE INUNDACION EN ARGELIA

ORAN, Argelia, diciembre 8 (AP) Nuevos peligros amenazan la región del Noroeste de Argelia, castigada por desastrosas inundaciones.

En los últimos días ha habido enormes lluvias, y las aguas suben de nuevo. Todo el distrito en redor de Perregaux está anegado. En muchos lugares se ha abandonado el trabajo de reparar caminos y ferrocarriles.

Sin el azúcar cubano se cerrarían las refinerías inglesas

LONDRES, diciembre 8. UP. Sir Ernesto Tate, presidiendo la junta anual de directores de Tate and Lyle, preeminentes refinadores de azúcares, ha manifestado que, a despecho de la reciente restricción de la zafra cubana, ha podido obtener 150.000 toneladas de azúcares crudos.

"Ha sido la más afortunada transacción para nuestra firma—dijo Sir Ernesto—. De no haberla obtenido, nuestras refinerías hubieran tenido que cerrarse o trabajar muy lentamente.

PROPIETARIOS
NO PERMITAN QUE SUS INQUILINOS SE MUDEN POR FALTA DE AGUA
Vean el plan de venta a plazos de la
BOMBA "PRAT"
MONTE 2 — GARCIA Y GARCIA — PRADO 23

HOTEL
ALAMAC
Broadway esquina a calle 71, New York
EL HOTEL PREDILECTO DE LOS CUBANOS Y DE LOS HISPANOS EN GENERAL

Es modernísimo, elegante, económico, a prueba de fuego, y está en el corazón de Nueva York cerca de todas partes.

Su "chic hispano" es insuperable e inconfundible.

Y quién no se deleitó con la magnífica Orquesta del Alamac, intérprete de nuestros clásicos danzones?

Los precios del Alamac, al alcance de todos, son los siguientes:

Cuarto sencillo para 1, $4.50. Para 2 personas: $6. Cuarto doble, para 1 o 2, $8. Por mes, $150.

TODOS CON BAÑO Y DUCHA

Departamento de sala, un cuarto y baño y ducha, desde $200 al mes.

Hay también departamentos con 3 o 4 alcobas, además de la sala y con 3 baños, a precios de verano.

Cocina moderna y criolla bajo la experta dirección de un excelente cocinero español.

Intérpretes y sirvientes de habla española.

Atención especial a la clientela hispana.

VA VD. A EUROPA

Diríjase antes a la OPEN ROAD TRAVEL SERVICE, oficinas en el Hotel Alamac; son representantes autorizados de las principales Compañías Navieras. La Open Road Travel Service, le facilita el medio de hacer su viaje cómodo; hacen sus reservaciones en el barco que deseen, atienden al vise de sus pasaportes, trasbordo de equipajes, etc., etc. Su larga experiencia y relaciones con las compañías de vapores, hace que la Open Road sea un factor importante al pensar usted viajar. Los precios de pasajes son EXACTAMENTE los que rigen en las Compañías de Vapores, siendo todo el servicio de la OPEN ROAD COMPLETAMENTE GRATIS. Oficinas en Londres y París.

Dirección a:

ANTONIO AGUERO
GERENTE HISPANO

M.E.C.D. 2016

DIARIO DE LA MARINA

FUNDADO EN 1832.
DIRIGIDO HASTA 1910 POR DON NICOLAS RIVERO Y MUÑIZ
DIRECTOR: JOSE IGNACIO RIVERO Y ALONSO

Editado por la Compañía DIARIO DE LA MARINA, (S. A.) cuyo programa consiste "en la defensa de los intereses generales y permanentes de la Nación cubana, de los especiales de la colonia española establecida en la misma y de la unión y armonía entre los diversos elementos que conviven en el país".—Art. 1o. de los Estatutos.

Presidente: Conde del Rivero.
Secretario: Manuel Abril y Ochoa. Tesorero: Joaquín Pina.
Administrador: José Sobrino y González.

OFICINAS:
Habana . . . . Prado, 103.
Nueva York . . . . Broadway at 71 st. St.
Madrid . . . . Ave. de Pi y Margall 11.
París . . . . 61 Boulevard Hausmann.

PRECIOS DE SUSCRIPCION

HABANA		PROVINCIAS		ETRANJERO	
1 mes	$ 1.60	1 mes	$ 1.70	1 año	$21.00
3 id.	" 4.80	3 id.	" 5.00	6 meses	" 11.00
6 id.	" 9.00	6 id.	" 9.50	3 id.	" 6.00
1 año	" 18.00	1 año	" 19.00		

SUSCRIPCION DOMINICAL
Sólo para el extranjero
(Países comprendidos en la Unión Postal)
6 meses . . . . $ 4.20
1 año . . . . $ 8.40
(Países no comprendidos en la Unión Postal)
6 meses . . . . $ 5.00
1 año $10.00
Esta suscripción sólo da derecho al número de los domingos.

TELEFONOS:

Quejas de Suscriptores	M-8404	Repórters	M-1934
Anuncios Económicos	A-3856	Deportes	M-4339
Anuncios Administración	A-5334	Secretaría de la Empresa	M-7714
Anuncios de suscriptores	M-4115	Secretaría de la Dirección	M-9783
Id. id. id	M-3376	Fotógrafo	M-6844
Redacción	A-0301	Imprenta	M-9666

PASEO DE MARTI 102. APARTADO 1010. CABLE: DIARIO. HABANA
MIEMBRO DECANO EN CUBA DE "THE ASSOCIATED PRESS"

EDITORIALES

DESCUBRIMIENTO HIDROGRAFICO

En la Isabela de Sagua se acaba de realizar un interesantísimo descubrimiento. Se trata de un nuevo canal, que ofrece un calado de veintiuno a veinticinco pies en pleamar, o sean, de cinco a seis pies de profundidad más que el antiguo canal de Marillanes, brindando cómodo acceso e idéntica ventaja de salida a los buques que frecuenten aquel puerto villareño. No se debe este descubrimiento, al cabo de más de cuatro centurias de navegación a lo largo de las costas de Cuba y de cerca de un siglo de hallarse abierto al comercio de altura el precitado puerto, a una de esas convulsiones geológicas que ahondan abismos en los mares o hacen surgir nuevas tierras sobre su superficie. El canal susodicho parece haber existido desde remota fecha. Su descubrimiento fué realizado por oficiales de la Marina de Guerra norteamericana que efectuaron estudios hidrográficos en nuestras costas, y revelado a las autoridades marítimas y a los prácticos de la Isabela por algunos pilotos de barcos mercantes que allí arribaron, trayendo modernas cartas de navegación del Departamento de Marina de los Estados Unidos, en las que se localiza la nueva ruta y se detallan sus ventajas sobre el antiguo canal de acceso del puerto.

Llama, desde luego, la atención que esa parte del litoral cubano tan admirablemente situada, al centro de la isla con relación a su longitud, frente a la extremidad meridional de los Estados Unidos y constituyendo la puerta natural para el comercio marítimo de una zona tan opulenta como la de Sagua la Grande, fuera hasta ahora tan poco conocida. Existe, indudablemente, en este desconocimiento, desdén o inexacta apreciación del valor de ese litoral, por su situación geográfica, algo que pudiéramos denominar fatalidad histórica. Colón, al descubrir a Cuba en su primer viaje, no pasó de la extremidad occidental de Camagüey, y al acercarse a nuestro litoral en su segundo y cuarto viajes lo hizo a lo largo de la costa sur. Ocampo, al circunnavegar la isla en 1508, por esquivar, sin duda, los cayos y bajos de la costa norte, navegó mar afuera por el canal nuevo de Bahama. No obstante haber sido bien acogida por los indígenas que poblaban la costa norte de la actual provincia de Santa Clara, particularmente en la demarcación que ahora corresponde a Sagua la Grande, la expedición que a las órdenes de Narvaez integraba uno de los tres grupos en que Velázquez dividió sus fuerzas cuando para tomar posesión de la isla emprendió su marcha desde Oriente a Occidente, y de haber recibido de esos indígenas la noticia de la existencia de minas de oro al sur de aquella región, el Conquistador no la escogió para asiento de una de las primeras villas que fundara.

Fué en una época muy posterior a esos períodos de descubrimientos y expediciones, a poco más de una centuria de la época actual, cuando comenzó a poblarse la jurisdicción de Sagua y a surgir como centro urbano la villa en que se asienta su cabecera. El progreso y la prosperidad de Sagua la Grande datan, sin embargo, de fecha mucho más reciente. La villa que el Teniente Gobernador Casariego encontró a mediados del pasado siglo con solo tres calles extendidas a lo largo del río, y cuyo trazado modificó aquel progresista gobernante, completándolo con calles amplias y rectas como prolongación de las antiguas, esterchas y torcidas, o extensión del perímetro urbano, es hoy una hermosa, opulenta y cultísima ciudad de más de 20,000 habitantes. No provienen, empero, su riqueza, prosperidad y cultura de los yacimientos auríferos de cuya existencia dieron noticias a Narvaez los indígenas, sino de otros filones nuevos deslumbrantes aunque más productivos. Sagua la Grande es uno de nuestros más ubérrimos emporios agrícolas. Y al calor del cultivo del suelo, en su jurisdicción, y sobre todo en la ciudad cabecera, que oficial y poéticamente todavía se denomina "villa", se desarrolla un intenso y extenso movimiento industrial y mercantil.

No han influído, sin embargo, estas favorables circunstancias en la modificación de la fatalidad histórica que parece perseguir a Sagua con respecto a su fácil acceso a las rutas marítimas. Habiendo reemplazado desde hace más de setenta años el ferrocarril a la vía fluvial para el tráfico entre Sagua la Grande y la Isabela, y manteniéndose por esa ruta un intenso comercio de importación y exportación, la famosa Ley del Dragado, promulgada en 1911, no incluyó a la Isabela entre los puertos en que habrían de realizarse obras para mejorar sus condiciones. En esa ley solo se especificaban los trabajos que habrían de realizarse para aumentar la profundidad y comodidades de los puertos de la Habana, Puerto Padre, Caibarién, Santiago de Cuba, Cienfuegos y Nuevitas. Fué en una época posterior cuando se subsanó ese olvido, acordándose entonces el dragado del canal de Marillanes, entrada principal del puert de la Isabela.

El descubrimiento de un nuevo canal, más profundo que el de Marillanes, entraña ventajas y perspectivas de trascendentalísima importancia. Por de pronto, brind afácil acceso al puerto a los buques de regular calado que hasta ahora tenían que aguardar la pleamar para su entrada o salida. En las obras del dragado del canal de Marillanes, que exigen la voladura del fondo roquizo que constituye su lecho, habrían de gastarse cerca de millón y medio de pesos, mientras que el nuevo canal, cuyo fondo es de arena, puede ser dragado con un costo infinitamente menor. La Isabela, por su situación frente a la extremidad meridional de los Estados Unidos, en el centro geográfico de nuestra costa norte y en las proximidades de la ruta invariablemente seguida desde los tiempos de la Flota de Indias hasta nuestros días por un gran contingente de los barcos que navegan entre Europa y América, y sirviendo, como sirve, para el tráfico marítimo de una de nuestras más opulentas regiones, está llamada a ser uno de los grandes emporios comerciales de la república. Ya se habla de la posibilidad de establecer una línea de ferries, que al igual de la existente entre Key West y la Habana Heve y traiga wagones de carga de los Estados Unidos a Cuba o viceversa, en conexión con nuestras líneas ferroviarias, posibilidad que no es quimérica habida cuenta de que se trata de uno de los lugares más privilegiados del litoral cubano, por sus singulares y ventajosísimas condiciones naturales para el comercio exterior.

DESDE ESPAÑA

LOS CELTAS EN ASTURIAS

Pero cómo, ¿el celtismo todavía?.. ¿Pues no lo habían matado fieramente los celtófobos heroicos, en nombre de la "ciencia" y de la historia?

—En Asturias no hubo celtas...! —clamaba en una ocasión el analfabetismo pintoresco.

Y el marqués de Dosfuentes afirmaba con su portuguesismo de costumbre:

—Los Celtas en España son un mito...!

Don Fernando Carrera coge el punto, y lo bate y lo remueve, y trata de los celtas en Asturias, y habla de su religión, de su organización, de sus lugares... Y no viene a meterse en el negocio por un arranque de audacia, sino después de estudiar, de compensar, de medir, de haber puesto argumentos en el yunque y amontonado datos en la era. No es un ignorantaza que se engríe el que echa nuevamente la cuestión en el caminito público, es un historiador documentado, conocedor de las fuentes, seguro de las noticias, que apura los detalles hasta el fin, y que sabe de los riesgos a que puede exponer en estos casos una afirmación cerrada.

—No hubo celtas en Asturias.... —se proclamaba ayer ingenuamente.

Y responde Carrera en este libro:

—Los hubo, ya lo creo que los hubo...!

Pero bien, y los ligures? Desde el punto de vista de los textos, la población más antigua que parece encontrarse en la región, la formaban los ligures, a quienes se señala como indígenas. Schulten, a base de Avieno, e interpretando a Avieno a su manera, explanó esta teoría, que acogió Bosch Gempera en los principios y que fué abandonando poco a poco, a medida que se aclaraban nuestras obscuridades etnológicas, las investigaciones arqueológicas.

—La arqueología—confiesa en uno de sus últimos trabajos—ha arruinado la hipótesis ligura... (1).

La hipótesis ligura, en realidad, enlazada solamente a una localización basada en conjeturas deleznables nunca tuvo solidez. Hoy se cree que este nombre de "ligur" significaba para los antiguos el pueblo cuya raza se ignoraba, pero aunque no fuera así, la hipótesis ligura en la provincia siempre carecería de sentido. Carrera la descarta y hace bien.

Hubo celtas en Asturias, mas la generalidad de las pruebas alegadas para probar que los hubo, también debe descartarse. Es error el creer que entre nosotros no existieron los "druidas" ni los "bardos", lo que no existió fué el nombre; pero quien desempeñe las funciones de los bardos y los druidas, aún existe en la Asturias milenaria.

...¡¡También era un error el suponer que la carencia de druidas demostraba en Asturias la de los celta, sino de una teología que aparece en gran número de pueblos.

Con ello quiere decirse que tampoco ha de buscarse en las supervivencias religiosas la prueba del celtismo regional. La doctrina, que aún persiste en los rincones de Asturias, de la trasmigración de los espíritus, tienen raigambre más honda en la cronología primitiva que la invasión de los celtas, y cuando se asombraban los romanos de las supersticiones de la Galia, ya olvidaron que sus padres profesaran también en otro tiempo las mismas supersticiones. La transmigración no escéltica, y no es céltica la xana, y no es céltico el culto al animal, ni el del agua, ni el del árbol... La misma hoguera famosa de la fiesta de San Juan, tampoco tiene que ver "de una manera exclusiva" con la teoría de los celtas... Y la adoración del árbol, del agua, del animal, y la hoguera religiosa, y las xanas —las "janas" o las "dianas", no son prueba de certismo, sino de primitivismo, incluso entre los griegos y romanos.

Y la etimología, ¿de qué sirve para dilucidar esta cuestión? Anota el señor Carrera un número copioso de lugares, que supone que recuerdan la adoración del oso, la del toro, la del árbol, la del río... Y aunque ello fuera verdad, tampoco esta cuestión se aclararía con razones de este género. Los astures primitivos adoraron el toro, el río, el árbol...

Yhay lugares en Asturias cuyo nombre procede de estas cosas, pero más que a detalle religioso, se debe atribuir este detalle a la topografía del terreno: Olicio, en Cangas de Onís, lugar poblado de encinas; Toraño, en Ribadesella, monte de forma de toro... Cuesta trabajo además el buscar la raíz de estas palabras en términos irlandeses, cuando se la halla clara en latín. El toro en irlandés, se dijo "Taruos", pero se dijo "Taurus" en latín, y ya tenemos bastante. Y en fin, la etimología es terreno peligroso en el que no se puede edificar, y si el Señor Carrera, por ejemplo, deriva "Argüelles" de "Gu", raíz aria, iguala "toro", yo lo derivo de arbollos", "arvum", la tierra labrada.

Y tampoco se puede demostrar la existencia de celtas en Asturias por la supervivencia de costumbres más o menos semejantes a las de los pueblos celtas. Aún las que hoy consideramos las costumbres más típicas astures—las de las romerías por ejemplo—aparecen en regiones sin relación alguna con los celtas, ni contacto ninguno con nosotros. La romería es corriente en todos los países que no han roto su tradición primitiva y de las romerías supo Grecia, y de las romerías supo Roma(y de las romerías han sabido todos los pueblos del mundo que veneraban sus muertos y tuvieron mercado en sus orígenes. Las costumbres llegadas a nosotros desde la más remota antigüedad, primeramente fueron religión.

Cuando entraron los celtas en Asturias, ya estaba plenamente florecida la religión primitiva que originó las costumbres.

Volvemos a nuestra tesis; este libro es intenso y de calor. En él hay argumentos de interés. Pero para asentar rotundamente la estancia de los celtas en Asturias es preciso buscar nuevos caminos.

C. CABAL.

(1) Los pueblos primitivos de España, (Revista de Occidente, Agosto 1925).

AL BUEN ENTENDEDOR · Por JEAN

—Se lo digo y se lo repito. ¿Me comprende usted?
—No señor.
¡El hombre que con su palabra no se hace entender es un idiota.

(De "Buen Humor", Madrid)

A TRAVES DE LA VIDA

POR HECTOR DE SAAVEDRA

Todo el mundo conoce esta historia que si no fuera por el espíritu de publicidad americana todo el mundo, también, ignoraría; pero se trata de una millonaria y esto, para la prensa americana, que es el concordante de su pueblo, e[illegible] indiscutible preferencia. Una muchacha hija del coronel H. H. Rogers, a quien se le suponen cuarenta millones de pesos como si se los hubieran contado, sintió pasar por su cabeza un delirio de vanidad social y le faltó tiempo para aceptar el título de Condesa de Salm von Hoogstraeten que le ofrecía un alemán que había olido la gasolina que el coronel Rogers tenía en el Standard Oil Co. y que por poco que l[illegible] tocase en la repartición con los otros hijos y la demás familia, siemp[illegible] alcanzaría una buena porción de galones. Se casó con la americana, que se llama Millicent, nombre raro, pero no tanto como el suyo porque no hay derecho a nombrarse Von Hoogstraeten y ser feliz. La muchacha se convenció de ello al poco tiempo y deshizo el mal negocio, mediante no sé qué indemnización, pero llevándose un chiquillo, que el padre no tenía interés en conservar, pero que el Coronel Rogers estimaría conveniente para ennoblecer su petróleo crudo.

Todo esto es vulgar, sin ningún interés y ocurre a diario. Pero se trataba de una millonaria y la prensa después de jalear de duro el divorcio, como infló el matrimonio con el noble teutón, ahora ha asediado a la pobre, digo, a la rica Millicent, por el hecho de que haciendo su legítima voluntad se ha casado con un caballero que ha encontrado de su gusto y al que sin duda tiene mucho amor.

El nuevo marido es un argentino que se nombra Arturo Ramos, buen mozo, y a quien la prensa ha dado el dictado de hombre elegante, de talento artístico y de rica fortuna. Puede que tenga todo esto y yo se lo deseo, pero el caso, también vulgar, no es para poner en tela de juicio cuanto hacen estas personas que tienen el derecho de que se las respete en sus acciones.

La prensa, después de dar todas las informaciones más prolijas de cuanto ha ocurrido o pudo inventar, cuenta que el matrimonio lleva treinta y nueve baules en el viaje de novios que hacia la Argentina han emprendido ayer; reproduce, en grabado, la litera en el camarote del "Santa Elisa", que es una cabine con baño como otra cualquiera. Pero también da a conocer todo lo que comerán durante el viaje y como el propósito de Millicent Rogers de Ramos es asombrar a las damas argentinas con los vestidos que encierran sus cuarenta baules. Sin embargo han tomado un camarote de 75 pesos cuando el de lujo cuesta 850. "Se conoce que Ramos —dice el Evening Graphic—hace economías". El mismo periódico añade que los compatriotas de Ramos lo consideran como una combinación de Príncipe de Gales y coronel Lindberg. Dice que ha sido el embajador que ha colocado a la Argentina en la primera página con su matrimonio con la americana.

El mismo periódico que, sin delicadeza alguna, la da el nombre de condesa Salin "de Ramos", escribe un artículo tan sarcástico como cruel, donde, bajo el título de: "Otra muchacha que se va", analiza la conducta de las americanas que no encuentran hombres que las satisfagan, entre sus compatriotas y van a buscarlos al extranjero. ¿Será acaso—dice el periódico—porque el americano no es de dulces maneras ni sabe como los europeos servirse del arte de amar? No hay duda ninguna que el latino, sobre todos, tiene una delicadeza y unas atenciones que no conocen los americanos y que encantan a las americanas, a pesar de sus héroes de foot-ball y otras brutalidades. En la vida íntima el hispano americano tiene mucha mano izquierda y en general se hace sumamente simpático a las mujeres, a las que trata con halagos y dulzuras muy distintas al carácter americano, que aun el más refinado, es seco y sin pasión alguna.

Pero, a mi juicio, no está ahí toda la seducción, sino en el título nobiliario, en el tipo exótico que se distingue de los otros y en la inestabilidad de sentimientos que produce una vida ociosa y de lujo y una imaginación descarrilada.

Cualquier cosa que sea es bien curioso que la libertad individual se entienda aquí en la facilidad de meterse en la vida ajena.

New York, 15 de Noviembre.

NAVARINO

El mes pasado se conmemoró el centenario de la batalla de Navarino, dada el 28 de Octubre de 1827 y en la cual las escuadras francesa, británica y rusa destruyeron a la turco-egipcia en las aguas de aquella bahía de Grecia. El hecho tiene importancia técnica por haber sido el último combate grande entre barcos de vela; y la tiene política porque la derrota aseguró la independencia del pueblo griego.

Hubo esta particularidad: que las fuerzas británicas, francesas y rusas no entraron en la bahía para atacar a las otomanas, sino para "hacer una demostración", pues, como es sabido, los barcos de guerra se parecen a los matemáticos en que hacen demostraciones. Pero de un buque egipcio salió una bala de cañón, que hizo blanco en uno británico, y entonces, las tres escuadras respondieron con un fuego general.

El nombre de Navarino, que todos los griegos llevan en la memoria, es, principalmente, conocido en el mundo civilizado por figurar en el repertorio culinario francés. El **Navarino**, es un plato, inventado, poco después de la batalla, en París y que supongo no se servirá en banquete alguno a que asista un personaje diplomático turco, porque eso podría originar notas, contra-notas, un **Memorándum**... y otro banquete.

En aquella capital se han inaugurado el 27 de Octubre, en la Biblioteca Nacional, una exposición de objetos relacionados con la batalla. Y, comentando este hecho, un diario parisiense, **Le Petit Bleu**, ha publicado un artículo malhumorado, en el cual denuncia la ingratitud que han recibido los servicios de Francia.

De todos esos pueblos—dice—unos libertados por el apoyo de nuestra diplomacia, otros por el concurso de nuestras armas, ¿cuál es el que se acuerde de nuestros favores? ¿Cuál no ha pensado, alguna vez, en morder en nuestra carne? ¿Cuál no ha abusado de nuestras exaltaciones sentimentales?

Y añade:

—De Navarino, el Viejo Turco salió moribundo; aquel Viejo Turco, con el cual teníamos relaciones cordiales. ¿Quién osará decir que el Joven Turco es de tan buena pasta? ¿Y el griego? Y, dentro de unos treinta años, cuando se celebre el centenario de la batalla de Solferino, ¿qué podremos decir de Italia?

La ingratitud de las naciones, que denuncia **Le Petit Bleu**, se explica porque ellas atienden, ante todo, a sus intereses, los cuales pueden obligarlas a ser hoy enemigas de los amigos de ayer; y también porque los servicios hechos no suelen ser desinteresados.

En el caso de Grecia, la única potencia que deseaba verla independiente era Rusia. Para los gobiernos austriaco y francés, que nada tenían de liberales, los griegos "eran unos súbditos rebeldes, unos revolucionarios, que podían dar un ejemplo funesto a Nápoles y a Venecia" como dice Mr. Auriant en un bien documentado artículo, publicado en el **Mercure de France**; en el cual cuenta que el Virrey de Egipto estaba dando a ganar dinero a los astilleros franceses, que le construían barcos de guerra. Inglaterra había reconocido la beligerancia de los griegos, pero se mostraba neutral entre ellos y Turquía. Cuando vió que Rusia enviaba una escuadra, que sólo podía tener la misión de alentar a Grecia, el gobierno británico envió una escuadra para que no fuese Rusia la única nación que adquiriese prestigio en Oriente.

Y lo mismo hizo el gobierno francés, forzado a ello, además, en cierta medida, por la oposición liberal, que en las Cámaras apoyó calurosamente la causa de Grecia. El resto fué obra del comandante de aquel barco turco que disparó un cañonazo insólito.

La batalla de Solferino, mencionada por **Le Petit Bleu**, formó parte de la guerra hecha por Francia, en 1859, al Austria, a la cual echó de Lombardía; guerra que contribuyó a la creación del reino de Italia. Napoleón III prestó, sin duda, un gran servicio a los italianos; pero no fué desinteresado, porque Cerdeña tuvo que cederle a Francia la Saboya y Niza.

Estas son cosas del otro lado del Atlántico; a este lado, tenemos la balada de la independencia de Cuba, hecha "desinteresadamente" por los Estados Unidos. Lo cierto es que el gobierno de Washington nunca ha querido esa independencia; se opuso a la empresa proyectada por Bolívar, para emancipar a Cuba y Puerto Rico.

Lo que sí ha querido, ha sido la anexión de Cuba; en 1854 hizo proposiciones de compra por medio de Soulé, su ministro en Madrid. Durante la primera guerra separatista se negó a hacer lo único que le pedían los revolucionarios cubanos: el reconocimiento de la beligerancia; y se negó, porque, reconocerla, era sacar a la isla del **status** de colonia; mientras siguiera siéndolo quedaba abierta la puerta para anexarla, o por compra o por medio de una guerra con España.

En aquella época, el gobierno español, presidido por Prim, comunicó al americano que estaba dispuesto a autorizar un plebiscito para que el pueblo cubano optase entre su independencia y la soberanía española; en el primer caso, pagaría a España una indemnización, con la garantía de los Estados Unidos. Este plan no convenía al gobierno de Washington por lo de siempre: no quería ver en Cuba un pueblo, sino una finca. Se puede leer este episodio, poco conocido, en el libro titulado **La Doctrina de Monroe**, publicado por el doctor José María de Céspedes, catedrático de la Universidad de la Habana y en el cual están los documentos oficiales americanos, traducidos al español.

Durante la segunda guerra separatista, tampoco pidieron los revolucionarios más que la beligerancia. La Cámara de los Representantes llegó a votarla; pero no prosperó, porque se sabía que el Senado la rechazaría; y, aunque éste la aprobase, el Presidente Cleveland le pondría el veto.

Mr. Olney, que fué el Secretario de Estado de Cleveland, publicó algunos años después de aquella guerra y cuando Cuba era independiente, en la **North American Review**, un artículo en el cual decía que la política seguida por el Presidente y por él había respondido al fin de obtener la anexión de la Isla.

Y por temer que éste fuese también el fin perseguido por el Presidente Mc Kinley cuando vino el año 98 la guerra con España, el demócrata Mr. Teller, presentó en el Senado su famosa resolución del "desinterés" que proclamaba la independencia de Cuba. Mr. Teller era Senador por Colorado, Estado remolachero, al cual no le convenía la anexión, que dejaría entrar aquí, libre de derecho, el azúcar cubano. La resolución no hizo gracia a los anexionistas, pero se dispusieron a burlarla.

Al ir los Estados Unidos a la guerra contra España, hubieran debido declarar beligerantes a los revolucionarios cubanos, con quienes se le aliaron y reconocer su gobierno. No se hizo así porque se persistía en tener a la isla por una finca enajenable, hipotecable y robable. Y hasta se ofendió a los separatistas arriando su bandera, que hubiera podido—y debido—estar allí, y en toda la isla, izada al lado de la americana.

La independencia vino, en parte, gracias a Emilio Aguinaldo, el esforzado caudillo filipino. El gobierno de Washington, después de cuatro años de ocupación militar, que nada hicieron por la educación política del pueblo cubano, regido a lo Primo de Rivera, daba largas al asunto, aguardando lo que no se decidía a aparecer: un partido anexionista.

De pronto el Presidente Roosevelt ordenó que se improvisase una Convención Nacional que hiciese una Constitución, para la cual se improvisó una Enmienda Platt. Se aproximaba la reunión del Congreso; y como en Filipinas seguía la insurrección capitaneada por Aguinaldo, de la cual se comenzaba a murmurar aquí, se necesitaba poner algo de efecto en el Mensaje del Presidente que hiciese olvidar las malas noticias de Manila.

Se dió la independencia de mala gana, como lo demuestra el haberla "sabotageado" con la Enmienda Platt; y como Cuba proporcionó el pretexto para la guerra, de la cual sacaron los Estados Unidos Puerto Rico, Filipinas y Guam, Cuba no debe gratitud, sino que tiene derecho a ella.

Antonio ESCOBAR.

Nueva York, diciembre.

SE ESTRECHAN LOS LAZOS DE AMISTAD ENTRE FRANCIA E ITALIA

"MODUS VIVENDI" FIRMADO ENTRE ITALIA Y FRANCIA EN PARIS POR ARISTIDES BRIAND Y EL EMBAJADOR DE ITALIA MANZONI

(Por Tiburcio Castañeda)

Pocos días después de firmado el Tratado de Alianza de Tirana entre Italia y Albania, la Agencia Oficial de Noticias de Yugoeslavia lo comentó recomendando que se protestase de ese Tratado ante la Liga de Naciones para inducir a esa Institución a que no registrase ese Documento.

Pocos días después, "Foglio d'Ordin", que es el Boletín Oficial del Partido Fascista publicó una respuesta oficial a esa Agencia de Yugoeslavia, diciendo que no se podía tomar en serio esa protesta de la Agencia de Belgrado, porque era ridícula, puesto que por el Tratado de Versalles deben registrarse en la Secretaría de la Liga de Naciones todos los Tratados internacionales que se le presenten sin meterse a estudiarios; y por lo tanto no tiene, en ningún caso, razón la Agencia oficial de Noticias de Yugo-eslavia.

Mientras tanto, la Cámara de Diputados del Reino de Italia aprobó por 274 votos contra dos el día 3 del corriente el Tratado con Albania, de Noviembre de 1926 y el firmado en Noviembre de este año de Alianza defensiva, ambos fechados en Tirana.

Se votó con gran entusiasmo, aplaudiendo con vehemencia los Diputados.

El único orador fué el diputado Andrea Torre, que dijo que ese Tratado de Alianza defensiva era de necesidad absoluta tanto para Italia como para Albania. Para Albania, añadió, representa una garantía de independencia y de poder vivir y prosperar en paz. Para Italia, ese Tratado significa, dijo, libertad completa contra disturbios y violencias desde la costa opuesta del Adriático.

Hizo notar ese Diputado que la actualidad de la Alianza nacía en el momento en caso de una guerra prvocada contra las partes contratantes.

Y aprobando el Tratado, dijo el Señor Torre, el Parlamento interpretará los deseos de toda Italia que quiere el respeto a la Justicia y a la paz y el interés por los derechos de la defensa Nacional.

Ese Tratado fué presentado a la Cámara Italiana con un buen Informe de Mussolini, subrayando su carácter y tendencias patrióticas.

"El objeto de este Tratado, dice el Duce, es simplemente dar a una de las partes contratantes el apoyo de la inferencia de la obra en todas las cuestiones que, por medio de sus esfuerzos concertados, puedan resolverse pacíficamente. Y en caso de fallar estos esfuerzos, podrán ambas, en perfecto acuerdo proveer lo necesario para una defensa común. Y este Tratado se presentará a la Liga de Naciones para ser Registrado.

El Tratado, continúa diciendo Mussolini en su informe, coloca los intereses y derechos de Italia y Albania en un plano perfecto de igualdad; y esto se ha insertado en el Tratado a petición de Italia que de ese modo afirma solemnemente su deseo de tratar con una Albania libre, independiente y soberana, que quiere, por ese Tratado, entrar en un camino de consolidación y desarrollos fructuosos.

Y mientras Mussolini decía en su informe esas patrióticas frases que el 2 del corriente oyó la Cámara Italiana en medio de vítores y aplausos, se preparaban a firmar Francia e Italia en París, como lo hicieron, al día siguiente 3 del corriente, Arístides Briand, Ministro de Estado francés y el Conde Manzony, Embajador de Italia en Francia, un Pacto provisional regulando las relaciones económicas y comerciales entre ambas Naciones, siendo éste el primer Tratado que existe de esta clase entre las Naciones latinas de Europa, desde antes de la Gran Guerra.

Es indudable que ese modus vivendi fué redactado para beneficio de los nacionales de ambos países, pero en realidad es el principio de un Tratado Comercial entre ambos países, que desean firmarlo antes del 1o. de Junio de 1928.

Así lo anunció Monsieur Briand antes de salir de París para Ginebra con objeto de asistir al Consejo de la Liga de Naciones, donde continuará ciertamente las conservaciones personalmente con Mussolini, según manifestó Briand que sería su deseo.

De modo que Briand va a Ginebra con el propósito primordial de estrechar relaciones con Italia y para disipar el enfriamiento de afectos entre ambos países que vienen durando desde hace dos años.

En el Ministerio de Estado de Francia se anunció el deseo de Briand de entrevistarse con Mussolini.

He aquí el extracto del documento que Briand presentó al Conde Manzoni para ser transmitido a Mussolini.

"Ambos Gobiernos están de acuerdo en expresar sus deseos de estrechar relaciones de sincera amistad entre Francia e Italia y en reconocer la importancia de las relaciones amistosas entre ambos países. Francia está dispuesta a comenzar negociaciones inmediatamente para llegar a un convenio aduanero y el ejercicio de las profesiones, y además todo negocio de orden civil comercial o industrial de ambos países, cada uno en el territorio del otro.

Hasta la conclusión de esta convención que será antes o en el día 1o. de Junio de 1928, los nacionales de ambos países gozarán del tratamiento de la Nación más favorecida en cuanto se refiere a la residencia y a la reglamentación de negocios comerciales".

En el mismo París como en Roma se da a ese proyecto de modus vivendi una significación política y se cree que es el primer paso para un acercamiento en el terreno de las relaciones internacionales de ambas Naciones.

Ya antes había pedido Briand a Sir Austen Chamberlain que fuese intermediario entre Francia e Italia, y ese mismo Ministro de Estado francés había dicho en la Cámara de Diputados de Francia que desearía conferenciar con Mussolini sobre los problemas Franco-Italianos.

En París se recibió ese deseo de Briand de conferenciar con Mussolini, con gran satisfacción, como primer paso para un acercamiento de amistad sirviese con Italia.

Y aunque el Modus vivendi se haya firmado y publicado ya, no quiere ésto decir que Briand haya abandonado el propósito de conferenciar con Mussolini después del Consejo de la Liga de Naciones.

Briand cree que dado por él el primer paso para el acercamiento a Mussolini, corresponde a éste el decir, si desea una entrevista personal con Briand.

Briand firmó el Modus vivendi con el Embajador de Italia el día 3, antes de salir para Ginebra, por más que las negociaciones hayan durado muchos meses. Quedaban algunos detalles difíciles; pero el Embajador de Italia se mostró deseoso de firmar el Modus vivendi inmediatamente que se lo propuso Briand.

Sin desdoro para Mussolini, a él corresponde después de las palabras pronunciadas en la Cámara francesa por Briand demostrar su deseo de hablar con éste; y para facilitarle el primer paso en ese camino interviene el Ministro de Estado de Inglaterra, al objeto de que la Conferencia se celebre en Ginebra, a donde va también, se dice, otro jefe de Estado y Dictador al mismo tiempo, Mariscal Pilsusdky para exponer ante la Liga el problema de Lituania.

Si la reunión de Mussolini y Briand se celebra, parece que Briand está dispuesto a tratar con Mussolini de todos los problemas pendientes entre ambas Naciones, sobre el exceso de la población de Italia, los Mandatos y la paz duradera entre ambos países.

Y es más, Briand está dispuesto a mediar entre Belgrado y Roma, para que se terminen sus diferencias, si fuese posible.

¿Ha fracasado la democracia?

(Traducido por Julio TOLEDO)

Durante una interesante conferencia celebrada recientemente en Mecca Temple, en la ciudad de New York, se suscitó una animada controversia entre el Dr. Will Durant, autor de "La Historia de la Filosofía" y el profesor Bertrand Rusell, filósofo y científico inglés. El tema de la discusión fué: ¿Ha fracasado la democracia?

El Doctor Durant atacó rudamente los principios democráticos, sosteniendo que la democracia concebida como gobierno del, por y para el pueblo, era un evidente fracaso, porque las clases superiores, las personas educadas, en una palabra habían sido excluídas, inhabilitadas para desempeñar cargos en la administración pública, y solo aquellos que estaban al servicio de la organización política militante tenían derecho a la vida. Semejante servidumbre perpetua agregó el culto polemista, ha servido solo para realzar al político de profesión, sumiendo a la democracia en la más completa decadencia.

Su ilustre contrincante, Mr. Russell en defensa de su tesis, expuso que la prueba que él tenía acerca del éxito de la democracia era bien sencilla. ¿Son, en suma, los países democráticos más felices, inteligentes y progresivos? Fundándose en esta premisa, no podía conceder como hubiera quien pusiese en duda el hecho, harto incontrovertible, de que los Estados Unidos de Norte América y la propia Gran Bretaña figuraran entre los países más felices de la tierra.

"Yo concibo", declaró el Doctor Durant, "que pueda existir alguna forma democrática que resulte eficaz; pero lo esencial, en estos momentos, es demostrar si el sistema en boga ha fracasado o no" Si hay alguien aquí presente que crea que es el pueblo el que rige los destinos de este país; que resuelve acerca de la paz y la guerra, de los problemas agrícolas o sobre los aranceles y la designación del personal que figura en las nóminas, esa persona, hay que convenir, pertenece a otro siglo distinto al que yo vivo".

"Sigo y seguiré entendiendo que la democracia ha fracasado en su original propósito de establecer un gobierno del pueblo y para el pueblo. En algunos lugares y en ciertos sentidos puede que exista; pero en conjunto, cualquier novicio, cualquier estudiante de segundo año sabe que el gobierno norteamericano no es un gobierno del pueblo. Si la democracia nos hubiese proporcionado ya que no un gobierno del pueblo, por lo menos un gobierno de los mejores, entonces pudiéramos haberle perdonado, en parte, sus culpas. Dicho sea en honor de la verdad, si existe alguna forma de gobierno en la historia que haya dejado de traer a los mejores ciudadanos para desempeñar las funciones públicas, (refiérome a los íntegros e idóneos) esa es la democracia. Hombres de ese temple solo por accidente han figurado alguna vez en la administración pública, en el curso de estos últimos cien años.

"Lo que veo ante mí como realidad fundamental, es que la libertad económica individual ha desaparecido; que la igualdad económica, que brinda análogos derechos a todos, también ha desaparecido; que hasta la misma fraternidad económica, siguiendo idénticos rumbos, ha desaparecido como las demás. Y en un país donde la libertad, la igualdad y la fraternidad económicas (¡bellas palabras!) solo es un mito, pura hipocresía, ¡ay! eso me huele a... "cielos". Y lo triste y lamentable es que con la decadencia de la democracia se ha desarrollado una creciente complexidad de gobierno.

"Un gobierno no es más que un simple mecanismo laborioso y ordinario, encargado de resolver los innumerables problemas que se suscitan entre los centenares de grupos en discordias. Y todavía, ¡santo Dios! inhabilitamos deliberadamente a los elementos educados, preparados y capaces para desempeñar funciones de gobierno en una democracia, estatuyendo que nadie podrá ocupar un puesto público sin que haya consagrado su vida toda a servir a una facción política; y el resultado de ese sistema los estamos, por desdicha, palpando precisamente en el mismo Estado de New York, con evidentes perjuicios para el bienestar general.

"Cada estado, cada partido, y cada gremio de oficios está dirigido y dominado por una exigua minoría, que invierte todo su tiempo en engrasar el mecanismo que hace funcionar la organización que representa. La decadencia de la democracia ha engendrado los partidos, los políticos, las credenciales y los cuerpos legislativos. Los que se dedican en cuerpo y alma a la tarea (no siempre ingrata) de velar por los intereses de una facción o un credo político, se denominan políticos; sus funciones se concretan a prometer darle al pueblo lo que éste pide, y, desde luego, proceder de acuerdo con los dictados del gobierno invisible. En el único particular en que están divididos es en el que concierne al comedero, es decir: a quien le corresponde el reparto de los suculentos cargos públicos."

Por su parte el profesor Russell, defensor de las doctrinas democráticas, expuso:

"Si usted compara la felicidad que disfruta hoy día el promedio de ciudadanos norteamericanos con la que disfrutaba en épocas pretéritas, o la que gozan actualmente los países no regidos por instituciones democráticas, es casi imposible resistirse a reconocer que la democracia ha sido un factor preponderante en la propagación del bienestar general. Ahora bien, si usted nos va a declarar que la democracia es un fracaso, entonces no debe establecer comparación con ningún remoto ideal. Cuando echamos una mirada retrospectiva y contemplamos los gobiernos que hemos padecido, los sistemas antidemocráticos que han existido, nos asalta la idea de preguntarnos ¿han sido, por acaso, hombres sabios los que han gobernado el mundo? Creo que no.

"Hay que reconocerle a la democracia ciertos méritos y virtudes incontestables, que, a mi entender, la hacen digna de conservarla. Tenemos, en primer término, lo que se refiere a la educación, factor éste que deja de ser esencialísimo. ¿Cree usted que si en este país hubiera un gobierno compuesto de los mejores ciudadanos (con esto quiero significar el 5% que posean el máximo de capital) se destinaría para el ramo de instrucción pública una suma tan crecida como la que actualmente se consigna en presupuesto para cubrir esa atención? Después tenemos, en mérito al sistema, que, de hecho, se opone a que se realicen ciertos actos de crueldad manifiesta. En todos los casos que nos cita la historia sobre un grupo de hombres dotado de la facultad de gobernar a los demás grupos, invariablemente se tropieza con que los primeros nunca han dejado de ejercer la más estúpida y refinada crueldad contra sus semejantes. Si se trata de encontrar personas respetables y decentes, que no sean objeto de la befa y el menosprecio, tiene que reconocérseles la debida potestad, única manera de infiltrar, a la postre, entre las masas el respeto común; y cualquier clase que se vea privada de esa facultad sería despreciada y calumniada, atribuyéndosele todo género de delitos y, por ende, molestada, maltratada y sometida a mil tribulaciones.

"Existe, además, otra razón no menos poderosa y ostensible en el actual estado de cosas imperante en Europa, y es que la democracia suele crear una forma más estable de gobierno y contrarresta con más eficacia la guerra civil y los trastornos intestinos propios de los demás sistemas de gobierno. En los países que se rigen por instituciones anti-democráticas se suceden frecuentemente insurrecciones, pronunciamientos y trastornos internos, sin contar los cambios de gobiernos provocado por medios violentos; y la única manera que se conoce de impedir que se sucedan esas convulsiones es estableciendo una ley, en virtud de la cual la mayoría está investida del poder de legislar; de esta suerte, si alguien apela a la fuerza, la victoria recaería siempre del lado de las autoridades constituídas."

(Del "New York Times".)

M.E.C.D. 2016

EL ATHLETIC DE BILBAO GANO A LOS CAMPEONES DE ESPAÑA 6x2

Mañana Darán Comienzo en Ciudad México los Partidos de Tennis Entre Mexicanos y Cubanos

INESPERADAMENTE SE VIO AYER APLASTADO EL ALMENDARES POR UNA LLUVIA DE 24 HITS Y UN TOTAL DE 19 CARRERAS A MANOS DEL CUBA

En la entrada inicial saltó del box el pitcher catalán, Isidro Fabré y Fontrodona, convertido en astillas, no cabiéndole mejor suerte al señor Gómez, a quien sus amistades conocen cariñosamente por el bello remoquete de "Mono de Tejao". La entrada bataclánica del Cuba dejó a los azules sin esperanzas y sin almidón. Charleston volvió a meter la bola en las gradas de sol con un batazo marca "Cabeza de Perro".

LLEGO EDWARD RILE PARA LA PRIMERA BASE DEL CUBA

El juego de mayor carreraje en lo que va de champión, fué el de ayer entre Almendares y Cuba, como lo fué también en cantidad de hits cristalizados. Nada ménos que 19 carreras y 24 hits se anotó el Cuba! Una barbaridad de carreras como producto de otra barbaridad de batazos. Comenzó el juego poniendo el alto mando almendarista a Fabré y Fontrodona en el box, el pitcher catalán que se encontraba invicto en las cuatro salidas que había hecho, con dos juegos ganados, precisamente a ese mismo team del Cuba que lo sacó ayer del box como bala por tronera sin dejarle terminar el primer inning. Así es el base ball: los que un día lucen de proporciones gigantescas, otro apenas se le ve, cuesta trabajo encontrarlos, como le ocurrió ayer a la tribu luquiana que se halla a la cabeza de la procesión con diez victorias y cinco derrotas, contando ésta última, que por cierto fué desastrosa.

EL BATACLAN CRIOLLO

Nadie lo esperaba, y si se hubiera presentado un profeta anunciando la hecatombe almendarista que iba a ocurrir al levantarse las cortinas, no solamente no lo hubieran creído, sino que lo acompañan con música de estridentes y muy prolongadas trompetillas, que es la apoteósis del choteo criollo.

Pues sí, Fabré comenzó a lanzar bultos sobre el home y los muchachos de Marsans a convertírselos en papilla, de la manera que voy a detallar. Lopito, el primero al bate, se estrena con un single al left. Cando toca en dirección del pitcher y fuerza en segunda el out de Lopito. Judy singlo al right y lleva a Cando a tercera. Charleston es prorrogado a la inicial y se llena la pasarela. Davis suelta un indiscutible al center y mete en la chocolatera a Cando y a Judy y Charleston va a tercera. (Davis se posesiona de la segunda) Chacón es out de tercera a primera. Correa da hit al center y mete en la accesoria de Margot a dos más. Charleston y Davis. Va Brown al bate (Correa estafa la intermedia) y es transferido. Cocaina, por no ser menos, pega un hit y Correa anota otra carrera (Fabré sale del box y ocupa su lugar el señor Gómez a quien sus amistades conocen cariñosamente por el remoquete de "Mono de Tejao" Lopito, que vuelve a batear de nuevo, por segunda vez en la entrada, le aplicia la majagua a una curva del mono y se convierte en hit y la pasarela de repleta otra vez. Cando suelta un toletazo muy duro sobre el pitcher, que se vuelve tubey, entran el hogar de Margot el catcher Brown y Mr. Cocaina. Judy es obsequiado con la primera base y se vuelve a tomar el colador. Charleston suelta otro tremendo leñazo, de dos esquinas, y limpia las bases, y momentos después roba espectacularmente el mosaico de la antesala. Davis pega un roletazo sobre Lloyd y este hace un tiro muy duro y desviado a la primera base, la bola no la puede retener Cabada, el corredor llega a segunda y Charleston lleva a la casilla del score la carrera número once de la entrada, !un verdadero horror!

Las bases no hacían más que llenarse para ser inmediatamente vaciadas por efecto de los tablazos que le aplicaban a Fabré, al que le dieron cinco, y despues a "Mono de Tejao", tres más, en total ocho, además tres transferencias y un error.

Al ser out Chacón poniendo término a este batacián de los criollos de Mansans. Sirique sacó el reloj y me comunicó que se habia invertido nada menos que 26 minutos en esa entrada, un record, al menos para este champion, de tiempo invertido en dar estaca en una entrada.

UN BATAZO CABEZA DE PERRO

Como si fuera poco lo hecho al levantarse las cortinas, continuaron su ataque los criollos del Cuba e hicieron ocho carreras más en los innings restantes, Charleston se fué nuevamente de jonrón, pegó otro batazo marca Cabeza de Perro en el octavo, estaba en primera Judy por efecto de hit sobre segunda cuando Oscar arrebató la bola y la metió en las gradas de sol, fué un tablazo bestial que le dió derecho a otra caja de cerveza del señor Claudio Conde, quien se ha empeñado en que en estas pascuas no les falte a los peloteros la famosa cerveza inglesa.

LA DE LA NEGRA HONRILLA

Se salvó de la lechada el Almendares haciendo una carrera en el primer inning, la de la negra honrilla, si no el aplastamiento hubiera sido horripilante. Cheo Ramos abre con single a segunda. Marcell es transferido, y Baró recibe la misma grata, por lo que las almohadas se abarrotan de azules. Escala dispara un indiscutible al center anotando Cheo y siendo out en tercera Marcell, que no corrió viendo si el batazo de Escala era engarzado por Conde López que corría sobre él. White pega de roller sobre el short quien realiza un double play relámpago de segunda a primera.

COMENTARIOS

Perdió el Almendares debido a serle destrozado el pitcher catalán en la primera entrada, destrozo que desgraciadamente continuó con Gómez (Mono de Tejao), perdiendo por lo tanto en la arrancada. Una vez sin esperanzas de triunfo, pues once carreras son muchas para superarlas, no era de suponer que el Almendares tuviera dispuesto un lanzador capaz de contener esa gente en la forma que se tenía destapado a batear. Además que había que hacer que desaparecie-ra Cocaina, que ayer esaba en forma. Y por último, y esta es también una razón que convence, alguna vez tiene que perder el Almendares.

LLEGO EDWARD RILE

En la tarde de ayer llegó el player americano Edward Rile, que viene a desempeñar la primer almohada del Cuba. Apareció en Almendares Park cuando el juego se encontraba por el tercero o cuarto inning, siendo presentado al público por el anunciador oficial señor Vilaú. Rile es un hombre de más estatura que Charleston, un casi gigante de estructura atlética, siendo una de las estrellas profesionales de las grandes ligas americanas integradas por players de la raza de color.

¡Welcome!

Guillermo Pl.

CUBA.

	V.	C.	H.	O.	A.	E.
J. López rf.	7	2	4	3	0	0
C. López cf.	7	3	3	1	1	0
J. Johnson 3a.	5	4	3	1	4	0
Charleston 1a	3	3	2	8	0	0
W. Davis lf	6	3	3	2	0	0
Chacón 2a.	6	1	3	5	2	0
Correa ss.	5	1	2	1	3	0
Brown c.	4	1	2	3	0	0
M. Garcia p.	5	1	2	0	1	0
Powell p.	1	0	0	0	1	0
J. Pérez c.	1	0	0	3	0	0
Totales	50	19	24	27	12	0

ALMENDARES.

	V.	C.	H.	O.	A.	E.
J. Ramos lf.	5	1	2	1	0	1
O. Marcell 3a.	4	0	2	1	4	2
B. Baró rf.	3	0	2	2	0	1
Scales ss.	3	0	0	3	2	0
White cf.	3	0	1	4	0	0
Fernández c.	4	0	0	4	0	0
Lloyd 2a.	3	0	1	4	3	1
J. Cabada 1a.	3	0	0	8	1	0
F. Fabré p.	0	0	0	0	1	0
D. Gómez p.	3	0	0	0	5	0
O. Rodriguez ss.	1	0	0	0	1	0
V. Dreke x.	1	0	0	0	0	0
C. Varza c.	0	0	0	0	0	0
Totales	33	1	8	27	17	5

Anotación por entradas

Cuba	11	0	2	0	1	3	0	2	0	1-19
Almendares	1	0	0	0	0	0	0	0	0	0—1

SUMARIO:

Home runs: Charleston. Two base hits: C. López, Charleston, Johnson. Sacrifice hits: Correa, Baró; Bases robadas: Correa, Charleston. Double plays: Correa a Chacón a Charleston; Struck out: Fabré 0, Garcia 3; D. Gómez 1; Powell 3; Bases por bolas: Fabré 2, Garcia 3; D. Gómez 3; Powell 1; Dead balls Powell a O. Rodriguez; Passed Balls: J. Pérez. Tiempo: 2 horas 15 minutos; Umpires: Gonzálèz (home) Magriñat (bases); Anotador: Hilario Franquiz; Observaciones: Hits a Fabré: 5 en 2-3 in. y 7 v. b. Lo perdió Fabré. Lo ganó García, 2 hits a Garcia; 6 en 6 in. y v. 30 b. x bateó por Cabada en el 8o.

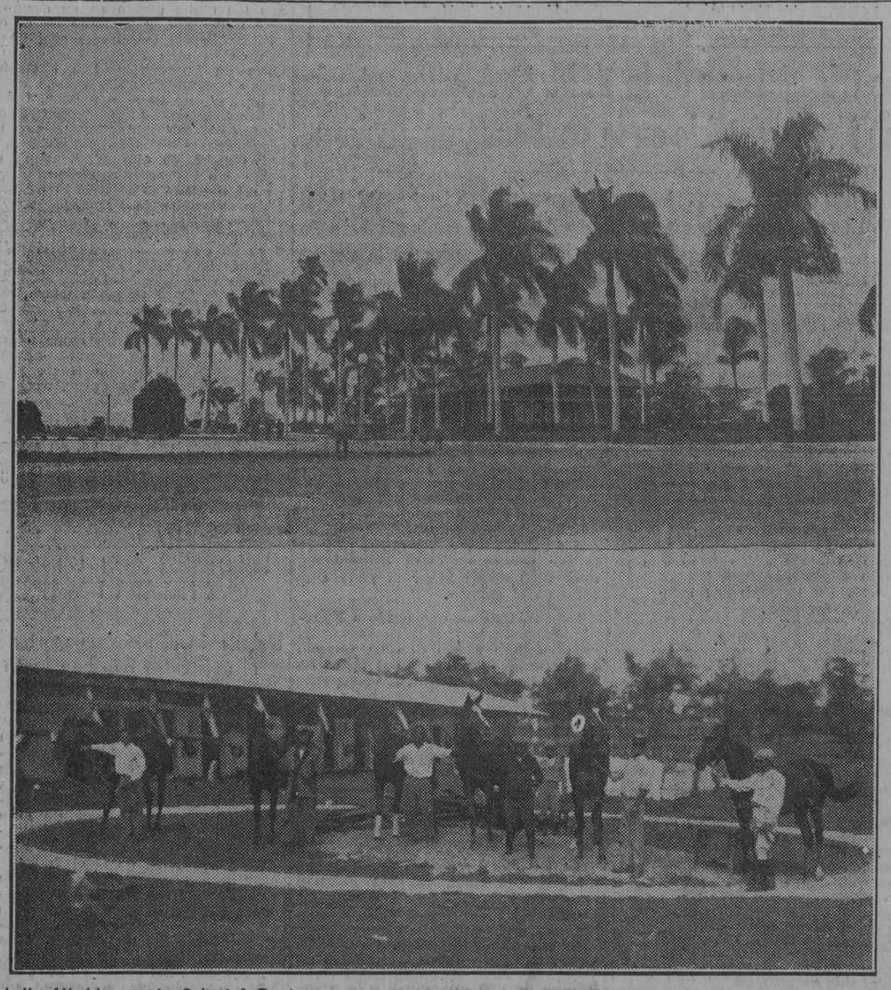

El bello Hipódromo de Oriental Park aparece más fascinante que nunca. La ágil cámara de Buendía Jr. no solo sorprendió en "formación" a seis de los torones del popular Jeremias Stable con su entrenador Carlitos Rodríguez al frente, sino que fotografió la gran avenida de palmas que conducen al visitante de la entrada de automóviles a la glorieta principal, constituyendo para el turista una visión de rica vegetación tropical, recordando al nativo las más famosas quintas y bateyes de ingenio.

El segundo encuentro de basket ball se lo ganó también el Belén

La anotación del match fué de 22x14. — Ambos teams jugaron muy bien

Anoche se celebró en el floor de "Los Marqueses" el segundo de los juegos de la serie máxima del basket-ball intercolegial entre los fives de Belén y Escolapios de Cárdenas, volviendo los representantes del Colegio que se alza en Buena Vista a ganarle a los cangrejeros, quienes desarrollaron anoche un juego mejor que en su primera exhibición, pero que resultó ineficaz para contrarrestar el gran juego que desarrollaron los muchachos de Capy Campuzano.

El score marcaba al finalizar 22 por 14 a favor de los belencistas, y el juego puede ser calificado entre los buenos, ya que en él se hicieron grandes jugadas, sobresaliendo los cardenenses en los pases, aunque tirando al goal estuvieron algo deficientes.

Belen jugó bien, como nos tiene acostumbrado, y el perfecto dominio que tuvieron durante todo el tiempo sobre la bola, único a la ventaja de la alta estatura, influyeron notablemente en el resultado.

Los cardenenses que poseen un team cuya estatura puede ser calificada de baja, lucieron bastante en el juego de ayer, ya que contrarrestaron este handicap en su contra con los pases y sabiendo colocarse en los lugares oportunos.

Humberto Villa, no el alcalde cardenense, sino su heredero, jugó bien, al igual que Larrauri, el largo, único jugador de estatura de los cardenenses.

Aníbal Recio y Patricio fueron los distinguidos por el Belen, haciendo buenos pases y jugadas precisas, tirando al goal con precisión.

Mañana sábado, y el próximo domingo se jugará en Cárdenas y seguramente que el público que asista a estos juegos saldrá satisfecho del basketball que jugarán los habaneros y cardenenses.

El score fué:

BELEN

	Fig.	Fog.	Fc.
Suárez, F.	3	0	0
Berthart, F.	0	0	1
Suárez, C.	1	0	0
Recio, G.	3	1	0
Pérez, G.	0	1	0
Boada, F.	1	0	0
Amezaga, F.	1	0	0
Noble, G.	1	0	0
TOTALES	10	2	1

ESCUELAS PIAS CARDENAS

	Fig.	Fog.	Fc.
Alcebo, F.	1	0	1
Villa, F.	2	0	0
Lanami, C.	4	0	2
Alcebo, G.	0	0	2
Lanami, G.	0	0	0
Alonso, L.	0	0	0
TOTALES	7	0	5

SCORER FINAL:

Belén 22, Escolapios 14

Referee: Angel Aixalá.

Time-keeper: C. Amador, A. Bock.

Scorer: Baños. Olazabal, Larrauri.

RESULTADO DE LOS JUEGOS DEL CHAMPION DE 1927-28

Fecha.	Club ganador.	Club perdedor.	Pitcher G.	Pitcher P.
Nov. 2.	Almendares . 6	Habana. . . 2	Luque.	Alvarez.
„ 3.	Cuba. . . . 3	Habana . . . 0	Foster.	Eckelson.
„ 5.	Almendares . 8	Cuba. . . . 7	Fabré.	Rosell.
„ 6.	Almendares . 6	Habana . . . 4	Rector.	Alvarez.
„ 7.	Cuba. . . . 5	Habana. . . 2	Foster.	García.
„ 9.	Cuba. . . . 5	Habana. . . 2	Powell.	Alvarez.
„ 10.	Almendares . 6	Cuba. . . . 1	Luque.	Alonso.
„ 12.	Almendares . 2	Habana. . . 1	Palmero.	Dihigo.
„ 13.	Habana . . . 6	Cuba 5	Estrada.	Powell.
„ 14.	Almendares . 2	Cuba 2		
„ 16.	Cuba. . . . 5	Almendares . 4	Foster.	Luque.
„ 17.	Habana . . . 6	Almendares . 4	Dihigo.	Palmero.
„ 19.	Habana. . . 12	Cuba 0	Lewis.	Powell.
„ 20.	Almendares . 6	Cuba 1	Luque.	Foster.
„ 21.	Cuba. . . . 6	Almendares . 5	García.	Rector.
„ 23.	Almendares . 4	Habana . . . 2	Luque.	Streater.
„ 24.	Habana. . . 7	Cuba 3	Levis.	Powell.
„ 26.	Almendares . 6	Cuba. . . . 5	Fabré.	Foster.
„ 28.	Habana . . . 2	Almendares . 1	Dihigo.	Méndez.
Dic. 1.	Cuba. . . . 4	Habana . . . 0	Foster.	Bell.
Dic. 4.	Almendares. 6	Habana. . . 2	Méndez.	Dihigo.
„ 5.	Habana. . . 7	Cuba 3	Lewis.	Rossell.
„ 6.	Almendares . 5	Cuba. . . . 2	Cabada.	Foster.
„ 8.	Cuba 19	Almendares . 1	García.	Fabré.

MAÑANA COMIENZAN LOS PARTIDOS DE TENNIS

CIUDAD MEXICO, diciembre 8.—(U. P.)—El sorteo de los partidos de tennis méxico-cubanos ha quedado en la forma siguiente:

Señorita Elena Daly versus señorita Cristina Villaurrutia, de México: sábado, 9.30 a. m.

Gustavo Vollmer versus Alfonso Unda, sábado a las 11 a. m.

Señora de Rosa versus señora María Tapia, de México, sábado a as 2 p. m.

Banet versus Delgado, sábado, a las 3.30 p. m.

Los partidos de parejas, masculinas y femeninas, se jugarán el domingo a las nueve de la mañana. Todos los partidos se discutirán en los courts del Club Atlético.

Noquearon a Cirilín

LIMA, Perú, Diciembre 8.—(A.P.)—El boxeador chileno Kid Langford venció hoy por k. o. al cubano Cirilín Olano, en el séptimo round de un encuentro que había sido concertado a diez.

Esta es la segunda vez que Olano es noqueado, siendo la vez anterior por Dinamita Jackson.

QUIENES SON LOS BOXERS AMATEURS DEL TEAM DE LA ARGENTINA EN LA JUSTA

MONTEVIDEO, Diciembre 8. (AP)—El team argentino de boxeadores que discutiera en Santiago de Chile los campeonatos de Boxeo Amateur de Sur América, estará formado así:

Peso mosca, Bruno Alcalá.
Peso gallo, José Ubeda 'Kid Uber'.
Peso pluma, Víctor Peralta.
Peso ligero, Justo Suárez.
Peso welter, Raúl Landini.
Peso mediano, Humberto Curi.
Peso completo ligero, Víctor Avendaño.
Peso completo, Raúl Bianchi.

Parte de los boxeadores salen hacia Chile el domingo próximo. Los demás ya se encuentran en la capital chilena.

EL GRAN ENCUENTRO DE MAÑANA

Se baten mañana, por la tarde, en los grounds almendarinos, los rivales de toda la vida: Habana y Almendares. El encuentro ha de ser de los de "rompe pezcuezo", apareciendo en la línea de fuego Palmero contra Dihigo, Bell o Streater. Y en el juego de la mañana del domingo se enfrentarán Habana y Cuba, haciendo su debut en la inicial de los criollos el player llegado ayer, Edward Rile. El lunes, a las tres de la tarde, jugarán Almendares y Cuba, esperando los azules desquitarse de la enorme paliza recibida ayer.

L APROXIMA CONVENCION DE LA ASOCIACION NACIONAL SE DARA EN TORONTO

La elección de esta ciudad canadiense fué hecha por unanimidad

DALLAS, Estado de Texas, diciembre 8. (AP) La próxima convención anual de la Asociación Nacional de Ligas Profesionales de Base Ball se celebrará en Toronto, Canadá, según se acordó hoy. La elección de esa ciudad canadiense fué unánime.

Esta noche se creía aquí en la posibilidad de que el base ball pueda ver otra controversia, semejante a la que hubo antes de que las Ligas Mayores y Menores llegasen a su actual convenio.

Cinco Ligas Menores votaron hoy en contra de la continuación del Convenio actual, y catorce Ligas votaron que sí. El punto principal en discusión es el del "draft" o recluta de jugadores para los dos circuitos Mayores del Base Ball organizado. En 1921, cuando se hizo el presente Convenio, se dió a las Ligas oportunidad para que lo aceptasen o rechazasen.

BILLY EVANS DESMIENTE LA NOTICIA DE QUE FLETCHER HAYA SIDO LLAMADO

CLEVELAND, diciembre 8. (AP)—Billy Evans, manager del Cleveland Indians, de la Liga Americana, ha telegrafiado hoy desde San Luis que no es cierto que haya conferenciado con Arth Flecher, el coach de los Yankees, para que se haga cargo de su Club, y que cuando se anuncie el nuevo manager de los Indians, será Alva Bradley, su presidente, el que lo diga.

FUTBOLISTAS ARGENTINOS RUMBO A BUENOS AIRES

SANTIAGO DE CHILE, diciembre 8. (AP) Comunican desde Valparaiso que los futbolistas argentinos se dirigieron hoy a Buenos Aires y que los uruguayos permanecerán en aquella ciudad hasta el domingo, día en que jugarán un desafío con el Vina del Mar.

Balompié en España

Perdió el Real Unión de Irún 6x2

BILBAO, diciembre 8.— (A. P.) El Atletic de Bilbao venció hoy al Real Unión de Irún, por score de seis a dos, en opción al Campeonato de Campeones.

GIJON, diciembre 8.— (U. P.)— E match en opción a la Liga Máxima entre los Clubs Athletic, de Madrid y el Real Sporting, de Gijón, tuvo un resultado de tres a dos a favor de los madrileños.

SEVILLA, diciembre 8.— (A. P.) En el partido futbolístico de la Liga Máxima celebrado hoy aquí, el Sevilla Futbol Club empató con el Celta de Vigo, haciendo dos tantos cada uno. Ambos teams son de primera categoría y su encuentro fué interesantísimo, estando muy niveladas las fuerzas de ambos.

Numeritos

CAMPEONATO DE 1927-28
Estado de los Clubs

	A.	C.	H.	E.	G.	Ave.
Almendares	x	5	5	1	10	667
Cuba	3	x	4	1	7	437
Habana	2	4	x	0	6	400
Perdidos	5	9	9			

Batting de los Clubs

	V.	C.	H.	R.	Ave.
Cuba	618	83	171	16	277
Almendares	549	72	148	6	270
Habana	509	55	134	11	263

Fielding de los Clubs

	O.	A.	E.	Ave.
Cuba	464	229	25	979
Almendares	443	216	31	955
Habana	393	204	42	934

Record de los pitchers

	J.	C.	G.	P.	Ave.
O. Levis H.	6	3	3	0	1000
O. Estrada H.	2	0	1	0	1000
J. Cabada A.	7	5	5	1	833
I. Fabré A.	5	1	2	1	667
M. García H. C.	5	1	2	1	667
Foster C.	8	5	4	3	571
E. Méndez A.	5	4	2	2	500
M. Dihigo H.	4	3	2	2	500
Rector A.	4	1	1	1	500
Powell C.	8	2	1	3	250
J. Eckelson H.	4	0	0	1	000
R. Alonso C.	2	0	0	1	000
Streeter H.	2	0	0	1	000
Bell H.	1	0	0	1	000
Rossell C.	7	0	0	2	000
R. Alvarez H.	6	0	0	3	000

Batting individual

	V.	C.	H.	R.	Ave.
Lloyd A.	50	6	21	0	420
Rector A.	8	5	3	1	375
O. Charleston C.	62	14	23	4	371
M. Dihigo H.	58	9	21	0	362
J. Ramos A.	39	6	13	1	333
W. Davis C.	18	4	6	0	333
O. Levis H.	12	4	4	0	333
O. Estrada H.	3	0	1	0	333
Smith H.	61	8	20	2	328
J. López C.	49	8	16	2	327
J. Johnson C.	71	12	22	1	310
Lundy A.	55	13	17	1	309
A. Suárez H.	52	7	16	2	308
F. Correa C.	63	8	19	3	301
Wilson H.	47	8	14	2	298
P. Arango H.	7	1	2	0	286
Scales A.	60	9	17	0	283
R. Herrera H.	64	6	18	0	281
P. Chacón C.	72	6	20	1	278
Rossell C.	11	1	3	0	273
C. White A.	29	3	8	0	272
L. Brown C.	60	6	16	0	267
O. Marcell A.	53	6	14	1	264
V. Dreke A.	57	8	15	0	263
J. Rodríguez A.	27	4	7	0	259
B. Baró A.	55	6	14	1	255
M. Cueto H.	52	3	13	0	250
J. M. F'dez A.	28	2	7	1	250
E. Méndez A.	12	0	3	0	250
Powell C.	16	1	4	0	250
R. Alvarez H.	8	0	2	0	250
C. López C.	81	14	20	3	247
M. García H. C.	13	1	3	0	231
J. Pérez C.	53	4	11	1	208
A. Oms H.	34	1	7	1	206

Hilario Fránquiz,
Compilador Oficial.
Diciembre 8 de 1927.

Un banquete a Tiberio

Le será ofrecido a este boxeador español en la vecina villa de Regla por sus admiradores y fans.

REGLA, Diciembre 8.—DIARIO.—Habana.—Pasado mañana, domingo, tendrá efecto en el acreditado restaurant "El Sabroso", de esta villa, el magnífico banquete que le ofrecen los fanáticos de este término, al popular boxeador español Saturnino Tiberio, conocido por "El Españolito", en virtud de los resonantes triunfos que ha obtenido últimamente y por la valentía, honradez y acometividad que han caracterizado sus peleas. Las adhesiones recibidas por la Comisión organizadora del simpático acto, llegan a más de cincuenta, reinando gran entusiasmo entre los amigos y simpatizadores del modesto y valioso muchacho que tantas simpatías cuenta entre todos los elementos reglanos y muchos de la capital, que le han visto actuar.

HUBBARD ESPERA MEJORAR LA MARCA QUE NO QUISO ACERTAR LA U. A. DE A.

NUEVA YORK, Diciembre 8.—(U.P.) — De Hart Hubbard, saltador de color, campeón Olímpico y que posee el record mundial de salto largo con impulso, predice que en 1928 mejorará su marca de 26 pies.

Hubbard hizo estas manifestaciones, en una nota redactada con verdadero sportmanship y dirigida a la Unión Atlética de Amateurs, aceptando la disposición que le priva de su nuevo record mundial de 26 pies 2-1/4 pulgadas. Hubbard posee la actual marca máxima mundial de 25 y 10-7/8 pulgadas.

ORIENTAL PARK, COMPLETAMENTE REMOZADO, ESTA LISTO PARA LA TEMPORADA HIPICA DEL AÑO 1927

Los mejores "pur sangs" están listos para cuando suene el clarín a las dos y media de la tarde del sábado.—El plato fuerte del día inaugural es el handicap con 1,200 pesos de premio

Oriental Park, completamente remozado donde el verde predomina con gran profusión por todos sus ámbitos, y la flora profusamente diseminada por sus amplios terrenos alegra la vista de los asiduos a las agradables fiestas hípicas, está ya listo para iniciar con brillantez su décimacuarta temporada invernal de turf.

Pur sangs de calidad listos para las contiendas, turfmen distinguidos, expertos trainers y el piso en las mejores condiciones, aguardan el toque de clarín que ha de sentirse a las dos y media de mañana sábado.

El plato fuerte del programa, el Inaugural Handicap con premio de $1.200 es a cinco y medio furlongs, para ejemplares de todas las edades. Las seis justas restantes están dedicadas a ejemplares reclamables. Los turnos primero, segundo y sexto se decidirán a 5 1-2 furlongs, tercero y séptimo a milla y 50 yardas. Premios ordinarios tienen como mínimo $800 y los handicaps $1.000, $1.200 y $2.500. El ejemplar que termine cuarto percibirá su dueño una fracción del premio en todas las justas. La descomposición de los premios es como sigue:

$	$	$	$	$
800	625	100	50	25
900	700	130	50	30
1.000	750	750	70	30
1.100	800	175	85	40
1.200	850	200	100	50
1.300	950	200	100	50
1.500	1.050	250	125	75
2.500	1.800	400	200	100

Tras meses de concebir planes, que datan desde casi la fecha en que hubo de terminar la anterior temporada invernal, el Havana American Jockey Club promete al distinguido público que favorece a su espectáculo noventa o más funciones de sport hípico del tipo metropolitano.

El sport de Oriental Park ha pasado por vicisitudes. Al concebir H. D. Brown su construcción únicamente un hombre de sus energías y determinación podría aferrarse al fin perseguido. Su primera inauguración fué una sucesión de adversidades y pérdidas monetarias. El óvalo de la milla estaba en tales condiciones que solamente un número limitado de ejemplares poseídos de extraordinaria fuerza física, podían rendir las jornadas completas, tal era la cantidad de barro y fango que les impedía avanzar normalmente. Aquel fué el invierno que se caracterizó por las tan frecuentes como anormales lluvias, en que Tiger Jim tan preparado para esa clase de travesías, hubo de ganar la mayoría de las justas decididas. Unido a Brown en la hechura de Oriental Park estaban por esa época Charles F. Flynn, actual vice presidente del Havana American Jockey Club, y mano derecha de John McEntee Bowman, presidente éste de la gran organización. La combinación Brown-Flynn no se amilanó por los reveses sufridos en esa primera intentona del turf tipo standard en nuestro país, ni quiso retroceder una vez ya dado los primeros pasos.

Oriental Uark, producto de genios, uno de los más vivos ejemplos de belleza en equipos para celebrar justas hípicas, se ha ido gradualmente desarrollando de acuerdo con los encantos que encierra nuestro país.

El clima de Cuba, la popularidad que han alcanzado las carreras, la naturaleza que parece aquí ser más pródiga para el noble thoroughbred para mantenerlo en su mejor estado físico, la proximidad de Cuba a los Estados Unidos, y la creciente preferencia de los americanos para invernar en la Habana, ofrece una combinación de ventajas que reafirman la supremacía de este país como centro de temporada invernal.

Cuando Bowman y Flynn accediendo a un clamor popular para el mejoramiento de nuestras carreras Invernales, hubieron de acometer la tarea de lograr tan grata finalidad, obtuvieron al momento la más eficaz cooperación de todas nuestras más distinguidas clases sociales. El Honorable Presidente de la República, General Gerardo Machado, todos los mandatarios oficiales, personas de la más significada representación en los círculos sociales y de las finanzas aportaron una noble ayuda que hizo posible el milagro deseado.

Los cubanos se sienten orgullosos y felices por el éxito que ha correspodido a Oriental Park. Miran su futuro con entera confianza, sabiendo que sus actuales directores lo han de elevar al nivel que legítimamente le corresponde, mediante una política de progresiva liberalidad.

El Presidente Bowman y el Vice Flynn están identificados en una misma norma:

"Oriental Park será el más importante de todos los hipódromos invernales del mundo".

La aparición de turistas con alguna antelación a otros inviernos es una prueba evidente de que la temporada ha de ser de las más fructíferas. Cientos de neoyorkinos que son devotos del turf están ya entre nosotros esperando el inicio de las contiendas de la pista. A partir de ahora los vapores nos han de traer grandes contingentes de viajeros ávidos de expansionarse con las atracciones que en la capital de la República se ofrecen. La perspectiva es por todos conceptos halagadora.

Charles F. Flynn al hacer su aparición en la pista, poco después de despuntar el alba ayer, hubo de girar una minuciosa inspección a cada uno de los departamentos que integran el hipódromo, expresando su inmensa satisfacción por lo bien dispuesto que todo se hallaba para dar comienzo la molienda. Una vez que dió fin a su extenso recorrido tuvo que expresar estas frases:

"Yo conozco las peculiaridades de la pistal de Oriental Park, y nunca me ha parecido estar en tan buenas condiciones.

"El departamento dedicado a las apuestas está perfectamente dispuesto para el fuerte movimiento que tendrá este invierno. Los bookmakers tendrán una ardua tarea para obtener datos precisos sobre los ejemplares, ahora que hay tantos y tan buenos listos para entrar en acción. De New York vendrán muy buenos clinetes para esa rama de apuestas.

"Creo que tendremos este invierno las mayores entradas que recuerda Oriental Park, y cada uno de los funcionarios al frente de cada sistema de apuestas, books y Mutua, tiene plena confianza en que todos los anteriores records serán batidos.

"Aquellos más entusiastas que se trasladan a la pista para ver en sus prácticas matinales a los "racers" de calidad, han gozado con soberbias demostraciones de velocidad. En las horas dedicadas a esos ejercicios preparatorios ofrece el óvalo arcilloso de la milla igual animado aspecto que el de los tracks metropolitanos.

"Uno de los cuadros más impresionantes que hubieron de observarse ayer de mañana fué la enseñanza de unos 40 novatos de ilustre prosapia que harán su debut oficial para los primeros días del año próximo.

Anderson W, Barrera L, Booth J, Bridges J, Butler J, Burris A, Bollero J; Cedar J; Cogan P; Comingore J; Casas S; Collins E; Collins C; Davis D; Flynn R; Ford J; Fisher R; Gwynne J; Gleed K; García M; Guerra J; Glick H; Harper W; Hastie J; Horvarth K; Hilley R; Howard H; Hohenstein C; Ingles W; Kelsay W; Kingsland C; Kleinbard J; Lauscher W; McElfresh C; McCann G; McCrossen C; Mann F; Mitchell M; Miller C; Meyer C; Merimee F; Morton G; Maciver J; Munn J; Noe K; Noei C; O.Malley J; O-Donnell S; Paz J; Perdomo A; Pernia O; Pickens A; Robinson L; Robertson Al Ridenour W; Smith W; Shropshire E; Smock F; Scabs G; Smith J; Tribner W; Vesseli A; Wall N, y Zoeller G.

RESULTADO DE LOS JUEGOS DE FOOT BALL RUGBY DE LONDRES Y PONTYPOOL

PONTYPOOL, Inglaterra, Diciembre 8. — (A. R.) — El team de rugby de Nueva Gales del Sur sufrió hoy su segunda derrota por el team de Pontipool, por score de 6 a 3. Treinta mil personas asistieron al desafío.

LONDRES, Inglaterra, Diciembre 8.—(A.P.)—Los juegos del campeonato de Rugby celebrados hoy, dieron el siguiente resultado:

Leicestershire contra East Middlands, 32 a 0. Se jugó en Leicester.

Warwickshire contra North Midlands, 9 a 0. Se jugó en Stratfort on Avon.

SE EFECTUARA ESTA NOCHE EL BOUT DE BERLENBACH-DELANEY

PAUL PESARA 172 1-2 LIBRAS; JACK PESARA 177

CHICAGO, diciembre 8. AP. Paul Berlenbach y Jack Delaney, corivalidad por el título de campeón de los heavies ligeros fué motivo de muy reñidas batallas en años pasados, volverán a pelear mañana por la noche en el Coliseum de esta ciudad.

El bout producirá más de cincuenta mil pesos de entrada, lo cual contrasta siempre con los 442 mil dólares del último encuentro de los dos boxeadores, en Ebbets Field, Brooklyn, cuando Berlenbach perdió el título de campeón mundial heavy-light a manos de Delaney.

Ambos terminaron hoy su training, sin el menor incidente. Delaney pesará 177 libras la noche del viernes, y Berlenbach 172 y media. Probablemente Delaney entrará en el ring favorito siete a cinco.

Berlenbach está muy molesto por lo que se dice que él "está hueco" y que pronto se retirará del ring.

—Quiero continuar peleando por una sola razón—dice Berlenbach—y es para demostrar a cierto elemento que todavía no estoy acabado. Después que yo perdí con McTigue, esa gente dijo que había sonado mi última hora en el ring.

—No peleo ahora por dinero, porque no lo necesito, ya que he ahorrado más de lo que suelen ahorrar los boxeadores que llegan a ser campeones. Si no fuese más que por dinero, no estaría peleando con hombres como Walker y Delaney. Lo que quiero ahora es recuperar el título de pes completo ligero.

M.E.C.D. 2016

Comenzará el Próximo Domingo el Tercer Torneo Copa Omega

Chispazos del Diamante

(Por PETER)

"La apuesta fué porque un día"... estando un jugador en segunda y el bateador pegó un batazo al right field, el defensor del campo corto no pudo realizar un double-play porque el torpedero pifió el tiro que hizo el outfielder, después que éste había aceptado el batazo. De haber retenido Lundy el tiro que le hizo Baró, (que era el outfielder), el out era seguro, pues cuando la bola llegó a la intermedia todavía le faltaban dos o tres metros al corredor para llegar a la almohadilla. Entonces, ¡pobre de mí!, se me ocurrió decir: "En esa jugada se le puede apuntar un error al infielder por su pifia".

Y el doctor Carlos Robreño, que es un aficionado al deporte, de los más inteligentes, rebatió mi opinión y yo entonces, (debo confesarlo), sin acordarme que el muchacho era un abogado de puntería, le aposté una hoja de billete a que la razón estaba de mi parte Y Robreñito recogió el guante.

Al siguiente día le reproduje en esta misma sección el inciso octavo de la Regla 85 para que viera que yo estaba en lo cierto. Y la publicación de ese texto, que creía yo que era definitiva, sólo ha motivado la siguiente carta que me honro en publicar en esta sección.

"Habana, diciembre 7 de 1927. — Señor Peter Fernández.— DIARIO DE LA MARINA.—Estimado amigo "Peter".— Leí esta mañana el parrafito que me dedicas en tus "Chispazos del diamante", pero, a la verdad, no me has convencido, y aunque estoy de acuerdo en que el número debe ser bonito creo que, al final, tu serás el encargado de hacer efectivo el costo del billete.

Tú reproduces, queriendo que sea la "última palabra del asunto," el inciso 8, de la Regla 85, que a la letra, dice: "Se anotará un error en la sexta columna por cada mala jugada que prolongue el tiempo al bat del batsmen o "prolongue la vida de un corredor en bases" o permita a un corredor coger una o más bases, cuando de haber hecho bien la jugada hubiera sido out", pero, sinceramente dicho inciso no aclara nada en cuanto a la jugada, motivo de esta polémica.

Aunque tú aduzcas tal inciso, no hay motivo para anotarle error a Baró en su jugada del segundo inning del juego Cuba-Almendares celebrado el martes. El outfielder almendarista cogió el fly de Chacón y puso out al bateador, completando así, su buena jugada, y al devolver la bola a Lundy, con intenciones de realizar un posible double play, con Charleston que, habiéndose separado algo de la base, volvía a ella, a toda velocidad, la bola se arrastró y pasó entre las piernas del short azul. Marcell, sin embargo, hizo la asistencia, y el temible corredor del team de Marsans tuvo que conformarse con quedar en la misma base donde estaba antes del batazo de Chacón.

Es poco justo y equitativo achacarle a un outfielder un error de esa clase, pues el tiro a la base, fué un esfuerzo extraordinario, ya que su jugada se había completado al engarzar el batazo, realizando ese out, y el corredor no amenazaba conquistar otras bases.

Tu argüirás: "Sí, pero si Baró tira bien, Charleston quizás podía haber sido out, también" y apoyando tu tesis, sacas a colación el inciso 8, de la Regla 85, que ordena que se anote error toda mala jugada que "prolongue la vida de un corredor en bases," aunque, en verdad, dicha regla nada dice respecto al caso de que la jugada esté realizada y se busca otra que en nada altera la situación del juego.

Luego, siguiendo tu teoría, amigo Peter, habría que apuntarle error al pitcher o al catcher que sorprende a un corredor, algo distanciado de su base, y al tirar a ella para ponerlo out, no lo consigue por no haber sido hecho la tirada con la precisión necesaria ¿Y qué me dices, si habiendo un corredor en segunda y el bateador da un hit, el primero corre hasta home y el outfielder devuelve la bola al catcher, aunque no con la matemática exactitud que se requiere, por lo que, al salir el receptor a buscar la bola, algo desviada, hace posible la carrera? ¿También es error?

Y sin ir más lejos ¿no tenemos la jugada del sacrifice fly? Al aceptar un player un fly o un foul fly, el corredor de bases, después de pisar, en ruda competencia de velocidad con la bola, trata de apoderarse de la almohadilla inmediata. ¿Se requiere en ese caso, que la tirada sea perfecta para que si el corredor resulta "safe", no cargue el outfielder con el error?

Creo, pues, amigo Peter, que los billetes no los has ganado todavía, aunque estoy dispuesto cuando me convenzas definitivamente, a pagarlo, y si nos sacamos el Premio Mayor, le tiraremos su "basurita" a Baró, Chacón, Lundy y Charleston, que fueron los que indirectamente, nos proporcionaron esa dicha.

Siempre tuyo,

Doctor Carlos Robreño.

Figúrense ustedes en el lío que me he metido. El abogado se ha creído que está defendiendo un pleito y ha empezado a considerar a su antojo. Y no es lo peor el que no se dé por perdido, sino que reclama para sí los billetes. Los abogados siempre piden mucho para luego entrar en la transacción, que en este caso supone "un dead heat". A ello llegaremos, amigo Robreñito, yo le tengo un pánico horroroso a los abogados como tú, de talla, capaces de sacar de presidio a un malhechor y meter en la cárcel a un inocente. Pero, bueno es que sepas que todas tus consideraciones no sirven para ganarme la apuesta. Esta fué basada en si se podía o no, apuntarle un error a un infielder en aquella jugada. Tú decías que no, y yo que sí. Las Reglas del base ball me dan la razón a mí.

En tu carta entras en un aspecto en el cual no llegamos ni siquiera a hablar. Dices que no es justo ni equitativo anotar un error en esa jugada, pero ya eso es salirse por la tangente; esas son apreciaciones únicamente del scorer oficial. Ayer mismo, en el primer inning, Scales bateó una terrorífica línea de hit al center field, y sin embargo el anotador no pudo anotarle hit al bateador por la sencilla razón de que hubo un out forzado en la jugada. Esto como tú comprenderás, no es justo ni equitativo, pero en cambio se adapta a las Reglas, como tú sabes y hay que aceptarlo como bueno.

Sin tener en cuenta tus otras consideraciones así como tampoco las preguntas que haces, que a nada vienen al caso, voy a dar por terminada mi argumentación reproduciéndote aquí el tercer párrafo de esa Regla 85 que dice así: "No se anotará error al catcher o a un infielder, que intente completar un double-play, a menos que la tirada sea tan mala que a consecuencia de ella gane el corredor una base más. "Esto, no obstante, no salvará del error al jugador que mofe la pelota, si al retenerla hubiese completado el double play"

Ya ves, querido amigo, cómo esa misma regla 85, "Sí dice algo respecto al caso de que la jugada esté realizada y se busca otra que en nada altera la situación del juego, cosa que tú parece ignorar de acuerdo con lo que dices en el antepenúltimo párrafo de tu carta.

Después de ésto, estimado compañeros, doy terminado el "pleito", y a ello me someto acatando tu deseo. Esto es, si pagas, cobro; si quieres que te pague, pago; y, si como presumo, quieres la transacción de que te hablo más arriba, también acepto.

Que es así como yo siempre procedo con los amigos, a quienes estimo y admiro.

Vallalta y Digón se anotan los primeros triunfos en "Hanbol"

Con gran entusiasmo se inauguró el Campeonato de ese deporte del año 1927

Con gran entusiasmo se celebraron anoche los primeros juegos del campeonato de Hand Ball, en la cancha de los 'pulgaritos' que preside Mr. Royal S. Webster. El Club Ferroviario se vió desde temprano invadido por una gran concurrencia, destacándose en ella, como es natural, a los aficionados que gustan del sport de la pelota a mano.

Habían anunciado tres partidos de singles, pero solamente pudieron celebrarse dos.

En el primer partido salieron a discutírselo dos muchachos de un mismo Club, del Feroviario, y a pesar de que los dos defendían las mismas sedas, el público advirtió en el encuentro una gran batalla, y en distintas ocasiones los expertos juntaron sus manos para premiar las buenas jugadas que tanto Villalta como Daujín realizaron en el transcurso del match. Fué un encuentro muy bonito, pues en ambos contendientes se advirtió una gran seguridad en todos los ángulos del juego; bien en el remate, bien en las colocadas, en el rebote, en la bolea, y dominio en el puño. Los dos creemos que el lector lo habrá advertido ya, hicieron derroche de buen hand ball. Luisín Vallalta fué el vencedor por un margen de cinco tantos, pues Emilio Vaujín se quedó en el 25.

En el segundo match contendieron Carlos Sardiñas, del Vedado Tennis Club y José Digón, de la 'Y. M. C. A.' más conocido en esta sociedad por 'Uzcudun'. Este partido no resultó tan interesante como el anterior, pues el célebre 'volleyballista' de la 'Guay' se anotó un fácil triunfo.

En el tercer partido debían contender M. Fernández, de la Universidad y Enrique de Castroverde, del Vedado Tennis. Este match era esperado con ansias por los aficionados por ser el player vedadista uno de los mejores handbolistas, pero se quedaron con las ganas de verlo en acción, pues tanto uno como otro brillaron por su ausencia, razón por la cual ambos perdieron por default, como se dice en el tennis, o por forfeited, como se estila en el base ball.

El sábado se celebrarán los próximos juegos, pues como ya hemos anunciado, los juegos del Campeonato se celebrarán los martes, jueves y sábados. Mañana, pues, se enfrentarán Vicente contra Ibarra, en el primer match; en el segundo, García y onzález, y en el del cierre, Porro y Pou. Este dicen las malas lenguas, hará por variarle a su contrincante la última vocal de su apellido y mandarle a la idem con un juego 'checolovaco' que ha aprendido.

Habrá que ir temprano para coger puesto.

EL ALL-AMERICA DE FOOT BALL SELECCIONADO POR TAD JONES, KNUTE ROCKNE Y GLENN WARNER

Véase a continuación el eleven "All-American" escogido entre mil quinientos jugadores que tomaron parte este año en la temporada de foot ball por los coaches Tad Jones, Knute Rockne y Gleen Warner, considerados los mejores del mundo:

Posición	Jugador	Colegio
Left End	OOSTERBANN	Michigan
Left Tackle	QUARRIER	Yale
Left Guard	SMITH	Notre Dame
Centre	BETTENCOURT	St. Mary's, Cal.
Right Guard	WEBSTER	Yale
Right Tackle	HIBBS	So. California
Right End	NASH	Georgia
Quarterback	WELCH	Pittsburgh
Left Halfback	CAGEL	West Point
Right Halfback	DRURY	So. California
Fullback	JOESTING	Minnesota

Los triangulares de la Y. M. C. A. presentarán un five aceptable en la contienda de Juniors.

Sin poseer un equipo de primera categoría, los muchachos de Egido 12 esperan dar algunas sorpresas durante la campaña.—Están débiles en el ataque, pero muy bien preparados en la defensa.—Adolfo González e Iglesias son buenos guards.

Este es el segundo de una serie de artículos que iremos publicando en estas páginas de sports, donde señalaremos los puntos débiles y fuertes de los teams que han de aparecer en el próximo campeonato de novicios de basket ball que ha organizado la Federación Nacional del sport.

Ocupan la "tribuna" los muchachos de la P.M.C.A., que después de una temporada desastrosa en 1926, se lanzan nuevamente a la lucha, con nuevo material y mejor dirección, esperanzados en ofrecer gran resistencia a los fives que ya se dán como favoritos.

TEAM USADO EN 1926

Silvestre, forward.
Kerr, forward'
Del Portillo, center.
Olavarría, guard.
Arche, guard.

TEAM DE 1927

López Aguilera forward.
Fournier, forward.
Maristany, center.
González, guard.
Iglesias, guard.

Suplentes de esta temporada: Carlos Perdices, guard; Serrá y Kerr, forwards; Julio Fernández, center.

Dirigidos por una autoridad en la materia como Manolo Díaz, cuyos conocimientos técnicos del basket pueden apreciarse en la serie interesantísima de artículos que está escribiendo exclusivamente para DIARIO DE LA MARINA, y alentados mucho mas por el apoyo que la sociedad ha prestado este año a los deportes en general, los muchachos de la Y. M. C. A. entidad pregenitora del basket en Cuba, se lanzan este año a la lucha dispuestos a jugar como titanes con tal de llevar algunas victorias a su querida sociedad y quizás si una serie de ellas o el mismo campeonato de juniors.

Contando con un five en el que se destaca como figura principal Adolfo González, que brilló a gran altura en la temporada de 1925-26 como stading guard del propio team triangular, y con jugadores nuevos de mucha pimienta como Maristany, center; Fournier y el chiquitín Iglesias, es de esperarse que la actuación de la "Guay" en la ya próxima contienda pase de una falsa alarma, dando verdadera guerra a los quintetos que muchos han querido considerar posibles triunfadores.

El team no es muy peligroso en el ataque, pues de los cinco regulares González es el mejor anotador y no puede bajar constantemente por que debilitaría la defensa. Fournier es bastante bueno como forward. No es ninguna maravilla ni cosa que se le parezca, pero sabe colocarse muy bien y resulta un tanto peligroso desde los ángulos del court. Maristany es muy nuevo, pero se nota en él madera de basketbolista y es de esperarse que, guiado por un coach como Díaz que sabe lo que se trae entre manos, rinda un servicio útil al club. Sus brincos son bastante oportunos y pasa mucho en el medio del floor; solo le falta "entrar" con mas rapidez y ello puede lograrlo tan pronto adquiera experiencia, muy fácil de alcanzar si pone empeño en el asunto.

López Aguilera, que unido a Fournier formará la pareja de forwards, es otro pino nuevo que ha tomado sus primeras lecciones del sport en el gimnasio de la Y.M.C.A. Se trata de un muchacho de excelente constitución física, certero en los pases y muy decidido, aunque no lo recomendamos con tirador de punteria. Su trabajo pasará desapercibido en los primeros juegos, pero a medida que la temporada vaya avanzando irá destacándose del grupo, luciendo uno de los players efectivos de la season.

La pareja de guards es de las buenas. Adolfo González está jugando muy bien este año y se lleva perfectamente con Iglesias, que, a psar de su estatura se defiende como un león en la zona del goal. Desde luego, no podemos pedirles que se comporten en el campeonato como otras parejas que tienen muchísimo team work, pero, desde ahora aseguramos que no será fácil palomearles y que habrá que batir muy duro el cobre para poder llegarles hasta el goal.

El departamento de reservas sin estar, integrado por jugadores de grandes facultades, capaces de brillar con luz propia en un game, presenta cuatro muchachos modestos, bien practicados y conocedores del sport que pueden pasar en cualquier momento a un puesto regular en la seguridad de que si bien no habrá el mismo empuje, el amor propio no decaerá en lo absoluto y ya sabemos que aun faltando conocimientos, cuando se tiene fé y entusiasmo, el triunfo cae como llovido del cielo.

No consideramos al quinteto de la "Guay" fuerte aspirante al triunfo, pero entendemos que los muchachos lucirán bastante en la season, haciendo pasar un susto grande a muchos fives que se creen, con más derechos que ellos a las victorias. El tiempo, probablemente, se encargará de darnos la razón.

G.

Mañana: EL TEAM DE LA UNIVERSIDAD.

Resultó un éxito el banquete homenaje al árbitro José Llovera

Se marcha a España por haber terminado su compromiso con la Federación

Anoche se celebró en el Hotel Monserat el banquete que el Colegio Nacional de Arbitros organizó en honor de su primer Presidente, señor José Llovera Más, con motivo de su regreso a España, después de cumplir su contrato con la Federación Occidental.

El Colegio de Arbitros obtuvo un rotundo éxito al conseguir que todos los clubs prestaran su ayopo a este homenaje, y también en la organización del menú que casi siempre es lo más interesante en esta clase de homenajes. Los gastrónomos se relamieron de gusto.

La casa de Palacio y Hno., fué la encargada de la preparación del "coinmg" y "bebing" y todos los concurrentes salieron satisfechos, y en prueba de ello dedicaron un aplauso a los organizadores.

El Menú fué el siguiente:

Aperitivo Pedro Domecq.
Sopa Menudos.
Pescado Mayonesa.
Arroz con pollo
Pudín Diplomático.
Vino Blanco y Tinto.
Agua Mineral San Francisco.
Café y tabacos.
Cognacg Tres Cepas.

Reinó la más franca camaradería. Las tarjetas del menú, además del escudo del Colegio Nacional de Arbitros, tenían la caricatura del homenajeado en "pose" para embarcarse, "tip" que fué muy celebrado.

El señor José Llovera, se embarcará el próximo sábado 10. Le deseamos un feliz viaje, lo mismo que a su señora e hija.

LLEGARON A CHICAGO LOS PELOTARIS CON UN FRIO QUE HELABA LOS HUESOS

Debutarán el próximo martes en el anfiteatro que hay junto a un cabaret

CHICAGO, diciembre 8. (AP) Llegando a tiempo para "probar" lo que es una temperatura bajo cero, hoy arribaron a esta ciudad cincuenta pelotaris cubanos y españoles para dar ante Chicago la primera serie de exhibiciones de Jai-Alai en la historia deportiva de la cipdad.

Ha sido construido una especie de anfiteatro, con pared de Frontón, junto a un cabaret del North Side, y el próximo martes se celebrará allí los primeros partidos y quinielas del nuevo deporte, a beneficio del Fondo de Pascuas. Las cestas de los pelotaris, sus pelotas clásicas, de gran rebote, y otros detalles de Jai-Alai, tienen intrigados a los chicagoenses. Los promotores piensan dar una temporada invernal completa.

CHARLES WALSH AL READING

PITTSFIELD, Estado de Massachusetts, diciembre 8. (AP) Charles Walsh, segunda base del Club Pittsfield, de la Liga del Este, ha sido vendido al Reading, de la Liga Internacional.

DESPUES DE UNA QUINCENA ESTUPENDA, JUARISTI Y PEPE EL DE LA GRIFA DEJARON EN 20 A IRIGOYEN MENOR Y TEODORO

A LA FUNCION PELOTEADA ANOCHE EN LA SUCURSAL DE MAZORRA CONCURRIO EN PLENO EL DELIRANTE ENTUSIASMO

Arnedillo y Aristondo ganaron de calle a Urizar y Llano que quedan en 17. Peloteando bravo y rudo los dos zagueros Millán y Guillermo dejan en veintidós a Olazábal y Ansola. La primera quiniela se la llevó el remontista Ugalde. Y la segunda Ugartechea.

EL SABADO LA ENTUSIASTA FUNCION POPULAR DE TODOS LOS SABADOS EN EL VIEJO JAI-ALAI

La luz rutilaba majestuosa en sus solemnes ondulaciones; la orquesta cantaba lo del burubú-barabá; aplaudía el fanatismo de manera delirante en la representación enorme de todas sus alborotantes y gritantes series; sonreía la fermosura de estas fanáticas, que son la crema de la crema de nuestras damas y damitas y después de pasar don Himno, tan grave y austero, como todos los días de diecisiete que llevamos dándole dulce al canasto y cuando no al canasto al paraguas o al bastón, tomó asiento en la presidencia don Eloy Gaztelumendi, gran justicia de cancha, y comenzó el vaivén, pues la señorita de Pamplona, pérfida y coqueta y redonda y blanca y cantarina, había escalado su columpio mágico de cordajes de seda y oro.

Peloteaban los veinticinco tantos del primero de la noche brillante del jueves, los blancos, Urizar y Llano, contra los azules, Arnedillo menor y Aristondo; los cuales no tuvieron maldita contra porque los dos azules hechos un par de jerifaltes y jugando el deporte de los hombres, que dijeron los ingleses, cuando oyeron silbar a la pelota en su marcha rauda y briosa, y de los machos, que decimos los tropicales, no permitieron levantar la tette a los dos blancos, de los cuales hicieron dos esclavos llevándolos por detrás y dejándolos en el tanto diecisiete. Eso sí después de haber hecho una defensa.

Este Arnedillo y este Ramón, cuando se enfadan arrollan.

También se enfadó el gran remontista Ugalde y remontándose por lo alto más alto, cerca de la luna, se llevó la primera quiniela; cosa que agradecieron sus parroquianos con un aplauso sonoro. Y salieron las dos parejas debatientes del segundo, de veinticinco tantos, vistiendo lo blanco, Millán y Guillermo y lo azul Olazábal, ola, que tal y Ansola. El pleito a primera vista nos parecía blanco; pero como satanás las carga, las dos parejas peloteando mucho y bien—sobre todo los dos zagueros—hicieron un emocionante partido; comenzaron por empatar en dos; una racha blanca y otra azul; las dos bravas y nuevos empates en el salao trece y en el catorce, que todo lo tuerce, que dicen los de la serie de ya está el café; y otra racha azul y otra blanca para repetir el empate en veinte. Aplausos sonoros en toda la casona. Pero cuando creímos que todos íbamos a bailar lo "a mí me llaman flores de alelí", nada entre dos platos y nada y no te ahogués; los blancos ganan la pela y los azules llegan a las alarmantes y buenas de veintidos. Lo dicho; los zagueros buenos; los delanteros medianos.

Se lleva la segunda quiniela Ugartechea; y le entramos con más ganas que a un jamón al fenomenal del gran jueves; que disputaban los blancos, Ricárdo Irigoyen y Teodoro contra los azules Juaristi y Gutiérrez. Huéleme que va a haber bronquitis. Y no fué bronquitis; la categoría del peloteo de las cuatro categorías peloteando de manera fenomenal, gallardamente artística, arman una gran bronca peloteando una soberbia primera quiniela, que empataron en dos, tres, cuatro, diez, catorce y quince. Y luego Juaristi abrumando a Teodoro y Pepe el de la Grifa dándole al grifo como el zaguero heredero de aquellas glorias de Nicasio Rincón para desquitarse y sorprender a Irigoyen, acabaron con la quinta, los mangos y el mangué. Se lo llevaron con los juanetes palante y con una clamorosa ovación. Estuvieron estupendos. Ricardo en lo que entró estuvo admirable. Teodoro flaqueó y se descompuso totalmente en la tercera decena; se quedaron en veinte.

F. R.

Programa oficial para la función del día 10 de Diciembre de 1927, a las ocho y cuarto p. m.

PRIMER PARTIDO, a 25 tantos.—Arnedillo menor y Abando; blancos; Aguiar y Cazalis III, azules. A sacar ambos del cuadro 9 y medio.

PRIMERA QUINIELA, a 6 tantos.—Ituarte, Guillermo; Lucio; Aristondo; Hernandorena; Berrondo.

SEGUNDO PARTIDO, a 30 tantos.—Ituarte y Ugualde, blancos; Hernandorena y Machín, azules. A sacar ambos del cuadro 9 y medio.

SEGUNDA QUINIELA, a 6 tantos.—Gutiérrez; Irigoyen menor; Eguiluz; Colín; Juaristi; Ugartechea.

TERCER PARTIDO, a 30 tantos.—Irigoyen menor y Ugartechea, blancos; Eguiluz y Gutiérrez, azules. A sacar ambos del cuadro 9 y medio.

JUVENTUD ASTURIANA Y OLIMPIA COMENZARAN EL DOMINGO PROXIMO EL TERCER TORNEO "COPA OMEGA"

Después, a segunda hora, jugarán los clubs Fortuna y Cataluña. El Concurso consta de veintiocho juegos.—Los Clubs tendrán que enviar con anticipación a la fecha de los partidos, una lista de los jugadores que vayan a alinear.

El próximo domingo empezará a jugarse en Almendares Park el tercer torneo por la Copa Omega. Así nos hemos enterado por la comunicación oficial que recibimos del señor Escalera, secretario de la Federación Occidental de Feot Ball Association, en la que nos da cuenta de los acuerdos adoptados por ese organismo en su reunión de ayer por la noche.

He aquí los acuerdos.

1o. Aceptar la fecha designada por el señor Claudio Conde para hacer entrega a los clubs vencedores en el Concurso por él organizado en ocasión del campeonato de 1927, de los premios que les han correspondido, designando una comisión integrada por los señores presidente, vicepresidente y secretario de esta Federación que concurra a dicho acto, fijado para el lunes 19 del corriente.

2o. Felicitar al equipo del Deportivo Centro Gallego por su brillante actuación el domingo pasado, a la vez que agradecer el afectuoso cablegrama de salutación de ellos recibido.

3o. Establecer como obligación de todos los clubs federados, el remitir a esta Federación, a más tardar el día anterior a la celebración de cualesquier partido en que tome parte su equipo, una lista de los jugadores que esperen alinear, incluyendo dos reservas.

4o. Aceptar la inscripción del Baleares S. C. para el Concurso Copa Reloj Omega, Año de 1927, por haberse obtenido la conformidad de los señores donantes del trofeo y de todos los clubs inscritos en el Concurso.

5o. Verificado el sorteo de los clubs inscritos para el citado concurso, se obtuvo el resultado siguiente: 1, Juventud Asturiana; 2, Olimpia Sporting Club; 3, Fortuna Sport Club; 4, Sports Catalunya; 5, Deportivo Centro Gallego; 6, Baleares Sport Club; 7, Deportivo Hispano América, y 8, Real Iberia Football Club, que ha servido de base para la confección del correspondiente orden de juegos, según copia adjunta. Las fechas en que estos encuentros han de verificarse, serán oportunamente fijadas por el Comité Directivo.

6o. Conceder permiso al Club Deportivo Centro Gallego, para que su equipo pueda celebrar un partido adicional en Costa Rica, además de los especificados en el permiso anterior, si lo estiman oportuno.

7o. Aprobar las actas de los partidos celebrados el domingo 4 del corriente, en Almendares Park.

Concurso de Verano

1.00 p. m. Hatuey vs J. D. Castellana.

Concurso Copa Reloj Omega, Año 1927

2.15 p. m. J. Asturiana vs Olimpia S. C.

4.00 p. m. Fortuna S. C. vs Sports Catalunya.

Delegado deportivo: señor Manuel Negreira.

Véase ahora a continuación el orden de juegos en opción al trofeo 'Olimpia":

Juventud Asturiana vs Olimpia S C.
Fortuna S. C. vs Sports Catalunya.
Dep. Centro Gallego vs Baleares S. C.
Dep. Hispano América vs Real Iberia F. C.
Juventud Asturiana vs Fortuna S. C.
Olimpia S. C. vs Sports Catalunya.
Dep. Centro Gallego vs Dep. Hispano América.
Baleares S C vs Real Iberia F. C.
Juventud Asturiana vs Sport Catalunya.
Olimpia S. C. vs Fortuna S. C.
Dep. Centro Gallego vs Real Iberia F. C.
Baleares S. C. vs Dep. Hispano América.
Juventud Asturiana vs. Dep. Centro Gallego.
Olimpia S. C. vs Baleares S. C.
Fortuna S. C. vs Dep. Hispano América.
Sports Catalunya vs Real Iberia F. C.
Juventud Asturiana vs Baleares S. C.
Olimpia S. C. vs Dep. Centro Gallego.
Fortuna S. C. vs Real Iberia F. C.
Sports Catalunya vs Dep. Hispano América.
Juventud Asturiana vs Dep. Hispano América.
Olimpia S. C. vs Real Iberia F. C.
Fortuna S. C. vs Dep Centro Gallego.
Sports Catalunya vs Baleares S C.
Juventud Asturiana vs Real Iberia F. C.
Olimpia S. C. vs Dep. Hispano América.
Fortuna S. C. vs Baleares S. C.
Sports Catalunya vs Dep. Centro Gallego.

DEL CLUB MARTI

Un tanto retrazado en el comienzo de anoche los players que vienen celebrando el torneo interior de carambolas por tres bandas en el Club Martí, dieron motivos de impaciencia al público, que lleno de entusiasmo aguardaba comenzaran actuar. El primer partido tuvo lugar entre novatos, siendo estos L. Alonso y M. Obregón, venciendo Alonso con anotación de 30x26. El segundo tuvo efecto entre "maestros" de la misma categoría anteriormentt citada, M. Blanco y J. A. Ruiz, quedando vincitore Ruiz por score de 30x25. El último match quedó para ser jugado entre dos fuertes contrincantes, de la primera categoría, Eladio Deza y Antonio Abad, veciendo el primero.

Los juegos para esta noche son los siguientes: Manolo Alvarez vs. Pepito Jimenez, Fernando Garcia vs. Luis R. García, perteneciente estos a la primera categoría, los de segunda que se batirán son Evelio Rodriguez vs. José A. Ruiz. La hora de dar comienzo es la de las ocho de la noche, una hora antes del cañonazo; ya los fanáticos pueden irse preparando para acudir temprano, la entrada es gratis; puro amateurismo.

25 cts.

Krementz

DE UNA VEZ PARA SIEMPRE

resuelve usted el problema, si adquiere el botón para cuello KREMENTZ, que rinde eficientísimo servicio y permanece inalterable toda la vida.

De Venta en Todas Partes

Crónica de Esgrima

HOY EN EL COLEGIO DE ARQUITECTOS

Esta tarde, a las cinco, tendrá lugar en el Colegio de Arquitectos una hermosa fiesta en la que se hará un merecido homenaje a nuestro glorioso Campeón, Comandante Ramón Fonts.

Se trata de la colocación en la sala de armas de dicha sociedad de un retrato de este notabilísimo esgrimista cubano, que paseó gloriosamente el nombre de Cuba por las principales capitales europeas y que tiene reservado, seguramente, muchos días de triunfo para el deporte nacional de las armas.

Acto como el de hoy en el Colegio de Arquitectos, son dignos del aplauso de todos, porque encierran un justo premio a la labor de los hombres que de una u otra forma dan prestigio a la Patria.

Y eso ha hecho con su actuación esgrimística el Comandante Ramón Fonts.

AIZ.

Mañana habrá regatas de Yates Star Class

Todo depende del tiempo, que si no se muestra propicio habrá nuevo aplazamiento

Hace ya algunos días, probablemente quince, que los yatistas andan tras un buen tiempo, sin haberlo conseguido hasta ahora, para celebrar la primera regata de las ocho de eliminación que esperan realizar para encontrar en ellas al timonel y barco que ha de representar a la Flota de la Habana en las próximas regatas internacionales de los star class.

Ayer nos encontramos con Senita, Obispo abajo, y nos dijo que si el tiempo se mostraba apacible en la tarde de mañana, se realizaría ese evento de prueba entre los catorce velros de las tres sociedades náuticas habaneras, Miramar Yacht Club, con siete, Habana Yacht Club, cinco, y Vedado Tennis dos. Entre el nuevo Star de Senita y el no menos flamante del Dr. Gorrín, se encuentra seguramente el próximo representante de la gran flota habanera. ¿Y si el sábado el tiempo continúa agitado—preguntamos al popular vizcaitarra—cuándo se verificará la primera prueba? Pues al día siguiente por la mañana, si no al otro sábado, no siempre va el tiempo a estar malo, nos respondió Sena. Así que sirva esto de aviso a los fanáticos del bello deporte de la vela, para no quedarse dormidos. Se regateará mañana, o el domingo a las 10 a. m.

Beti Jai Vasco Club

SOCIEDAD DE RECREO Y SPORT
Calle 8 entre Tercera y Quinta.—Vedado

Programa oficial para la función que se celebrará hoy viernes, día 9 de diciembre, en opción al Campeonato Amateur Inter-socios de Jai Alai a Punta de Cesta.

9 las 8 y 15 p. m.

Primer partido, a 30 tantos: Pereira y Constantino, blancos, contra Antonio y Zanos menor, azules. A sacar los blancos del cuadro 9 y los azules del 9 y medio.

Segundo partido, a 30 tantos: Zenos mayor y Morales, blancos, contra Faustino y Suárez, azules. A sacar los blancos del cuadro 9.1|2 y los azules del 10.

Primera quiniela, a 6 tantos: Suárez, Morales, Zenos mayor, Amaranto, Andrés menor, Faustino.

Tercer partido a 30 tantos: Andrés menor y Andrés mayor, blancos, contra Amaranto y Suárez, azules. A sacar ambos del cuadro 9.1|2.

Cuarto partido, a 30 tantos: Román y Escarza, blancos, contra Pastrana y Mungia, azules. A sacar ambos del cuadro 10.

Segunda quiniela, a 6 tantos.—Lleó, Moisés, Salazar, Blanco, Mungia y Pastrana.

Quinto partido, a 30 tantos.—Salazar y Lleó, blancos contra Blanco y Moisés, azules. A sacar ambos del cuadro 10.

AVISO.—Se prohiben las apuestas. La entrada es libre.

Habana-Madrid

Programa oficial para la función continua que se celebrará desde las 3 a las 12 p. m. del viernes 9 de diciembre de 1927.

Primer partido a 30 tantos con apuestas.

Pilar y Gloria, Blancos a sacar del cuadro 11 contra Marcelina y Delfina, azules a sacar del cuadro 13

Primera quiniela de combinación a 6 tantos, con apuestas: Paula, Carmina, Angelina, Emilia, Elena, Pilar.

Segundo partido a 30 tantos con apuestas: Carmina y Petra blancos, a sacar de cuadro 12 y medio contra Emilia y Joaquina, azules, a sacar del cuadro 12 y medio.

Carmina y Petra blancos a sacar del cuadro 12 y medio contra Emilia y Joaquina azules, a sacar del cuadro 12 y medio.

Segunda quiniela de combinación a 6 tantos con apuestas: Delfina, Sagrario, Joaquina, Antonia; Petra; Consuelin.

Tercer partido amateurs a 30 tantos sin apuestas.

Cuarto partido amateurs a 30 tantos sin apuestas.

Quinto partido a 25 tantos con apuestas.

Paula y Consuelin blancos a sacar del cuadro 12 y medio contra Lolita y Antonia, azules a sacar del cuadro 12 y medio.

Tercera quiniela de combinación a 6 tantos con apuestas: Elvira, Lolina, Marcelina; Mary; Asunción; Garce.

Sexto partido a 30 tantos con apuestas.

Asunción y M. Consuelo blancos, a sacar del cuadro 11 y medio, contra Elena y Gracia, azules, a sacar del cuadro 12 y medio.

Cuarta quiniela de combinación a 6 tantos, con apuestas: Consuelo; Eibarresa; Aurora; M. Consuelo; Gracia; Carmencita.

Séptimo partido a 30 tantos, con apuestas: Mary y Carmencito, blancos a sacar del cuadro 12 y medio, contra Eibarresa y Aurora, azules, a sacar del cuadro 12.

EN TODO EL MUNDO...

¡Y más de dos billones se fuman mensualmente!

La calidad del tabaco—

¡Ese es el punto de partida!

Y del buen GUSTO nace la popularidad.

Cada día notará Ud. una evidencia más en favor de los "Chesterfields". ¡Y como el buen gusto no tiene fronteras, la calidad, sabor y fragancia de los cigarrillos CHESTERFIELD captivan constantemente por todo el mundo, nuevos y entusiástas amigos!

Chesterfield

CIGARETTES

Elaborados por la Liggett & Myers Tobacco Co., E. U. de A.

SARNA

RASQUIÑA

Se cura cómodamente en diez minutos, sin baño con el

SULFURETO CABALLERO

De ventas en Habana: Gran Droguería Sarrá y en todas las Farmacias de la Isla.

M.E.C.D. 2016

Gran Programa de Boxeo Mañana en N. Frontón

Cópicos Futbolísticos

A CARGO DE "PETER"

Noticias y Comentarios

Se ha confirmado lo que dijimos días pasados al señor N. del Valle, con respecto al campeonato regional de Castilla y León.

En unos periódicos que ayer recibimos de España nos hemos encontrado con el estado del Campeonato citado, en el que están incluídos todos los juegos de la primera vuelta. Por él se verá que la Cultural Deportiva Leonesa quedó en primer lugar. Está invicta y con un buen margen de goals a su favor.

He aquí el resultado de la primera vuelta:

	J.	G.	E:	P.	F.	C	Ptas
C. Leonesa. .	5	5	0	0	18	3	10
R. Unión. . .	5	3	1	1	19	10	7
Español. . .	5	2	1	2	20	9	5
U. D. E. . .	5	2	0	3	10	16	4
Ferroviaria. .	5	2	0	3	4	11	4
Stadium. . .	5	0	0	5	2	23	0

A medida que pasan los días aumenta el entusiasmo por asistir al grandioso baile que nos anuncian los activos e incansables muchachos de la Sección de Orden y Fiestas del Real Iberia Foot-Ball Club.

Podemos insistir en nuestras primeras notas, referentes a los muchos atractivos que se preparan para dar mayor lucimiento a esa bella fiesta, a la que se disponen asistir todos los amantes de la Diosa Terpsícore.

Será el sábado día diez de diciembre, a las nueve en punto de la noche, con el concurso de la orquesta y jazz-band de Armando Cartaya, cuya reputación en los bailes de ahora está perfectamente cimentada en las sólidas bases del triunfo.

Por otra parte, el programa que se ha confeccionado contiene las más nuevas piezas de los autores cubanos y americanos. Varios estrenos figurarán en él.

La fiesta será de pensión. Los billetes para los caballeros ya están a la venta en la Secretaría del Club, Teniente Rey 71, esquina a Cristo.

Tiene especial interés la Sección de Orden y Fiestas en atender toda solicitud de invitaciones que hagan las señoritas por el teléfono A-6037.

"La cuestión económica en el futbol nacional español—dice José María Mateos—anda por las alturas tan enredados como la futbolística".

"Desde hace tiempo vienen figurando en los balances de la Nacional, como deudoras, trece de las quince Federaciones regionales existentes en España".

"Algunos débitos alcanzan importancia".

"La Federación Centro debe 20,000 pesetas, y la Catalana, 22,000".

"Digamos, en honor de la verdad y en favor de la Federación de Cataluña, que ésta adeuda las 22,000 pesetas referidas respondiendo a un acuerdo corporativo adoptado en vista de que las Federaciones regionales se muestran reacias al cumplimiento de sus obligaciones económicas con la Nacional.

"En una palabra, que no quiere hacer el "primo".

"Digamos también que las Federaciones de Vizcaya y de Guipúzcua son, entre todas, las únicas acreedoras".

"Pedro Vizcaya cree que le ha llegado el momento de variar de actitud ante la persistencia del mal en las demás regionales, y al efecto ha dirigido en ese sentido una carta a la Nacional, pidiendo a este organismo superior la adopción de medidas que acaben con tal estado de cosas anormal".

"De otra suerte, Vizcaya se abstendrá de seguir enviando cantidades a Madrid"

Jacinto Quirós, el que fué popular delantero centro del Acero, y campeón de España de la serie B, vistiendo la camiseta del Club de Olaveaga, ha firmado ficha profesional por el Arenas, en cuyo equipo jugó en la primera vuelta.

Quirós fué el autor del goal que dió el título de campeón de España al Acero, el cuatro de mayo de 1924, en la lucha francamente heroica que los chicos de Olaveaga sostuvieron en Sevilla contra el Osasuna, de Pamplona.

La temporada siguiente jugó con el Reinosa de Santander, de donde pasó al Cartagena F. C., en cuyo equipo figuró en el campeonato anterior.

Leemos en "El Pueblo Vasco" de San Sebastián:

Como excelentísimo deportista que ha sido nuestro Paquito Gamborena, siempre procuro estar sometido a un plan de vida ejemplar. Es decir, que por la práctica de diversos ejercicios tenía su musculatura perfectamente educada para la práctica del juego del que es tan maestro. Pero he aquí que recientemente le conceden un empleo como mozo arrumbador en la Aduana de Irún, y como tal mozo, le obligan a sobrellevar un trabajo rudo desde las seis de la mañana hasta las seis de la tarde, realizando un esfuerzo muscular que por la falta de toda costumbre es perjudicial y dañino para continuar practicando el juego del balón. Esa musculatura en las largas horas diarias, rindiendo un nuevo esfuerzo, va adquiriendo también una nueva modalidad apropiada al ejercicio que se le impone: el arrastre de vagones de muchas toneladas de peso: conducción de carretillas de mano, de pesos que varíen entre cincuenta a ciento cincuenta kilos, en fin, que el pobre Gamborena, sin él darse cuenta, se está destrozando como jugador, y si esta situación dura mucho, auguramos un rápido y total eclipse de uno de los más grandes jugadores que han pisado los campos europeos.

Son muy cómodas esas exigencias del público sobre este jugador, pero haga cada cual la prueba de trabajar en una semana, durante sesenta horas, practicando un ejercicio violento y duro para el que no tiene preparación: y cuando llegue el domingo, en vez de descansar, que lo tiene bien ganado, le digan: "¡Hala, ¡muchacho! Colócate en él centro de tu equipo y desarrolla ese soberano juego que tantas veces ha sido justamente admirado por los más diversos públicos". ¡Ca, hombre! Siempre fué un problema de difícil solución el de tocar las campanas y andar en la procesión; y en el caso de Gamborena, o deja la carretilla, o la carretilla se encargará de dejar al jugador. El "ésto matará aquéllo" tiene en el caso de Pachi una lamentable realidad.

J. ALTUNA.

Según leemos en "La Gaceta del Norte", el popular "Tato" ha dejado de ser entrenador del Deportivo Alavés.

Según nuestras noticias, hace ya tiempo, a pesar de llevar poco en Vitoria, que las relaciones entre "Tato" y algunos de los jugadores del Deportivo Alavés no eran muy cordiales.

Debió de haber algunos incidentes muy desagradables.

El caso es que días pasados apareció un artículo en un semanario deportivo que se publica en Vitoria, en el que se ponía de oro y azul a todos los jugadores. En fin, hablando en colores, diremos que a más de uno lo ponía verde.

Alguien llevó a la Directiva el nombre del autor del artículo.

La Directiva del Deportivo Alavés fué rápidamente a comprobarlo, y el propio autor acabó por confesar que lo era.

Y el autor era "Tato".

La Directiva consideró el acto como no tolerable, y el "Tato" ha dejado de ser entrenador del Deportivo Alavés.

JUVENTUD ASTURIANA
Gran velada extraordinaria

La Junta Directiva de esta simpática Sociedad tomó el acuerdo en su última sesión de organizar una Gran Velada Extraordinaria con el objeto de entregar a sus jugadores de Foot Ball las medallas que les han sido otorgadas por la F. O. F. A. al conquistar los campeonatos de "Primera Categoría" y "Reservas", en el presente año Y entregarles también en este acto a los equipiers que jugaron y derrotaron al "Nacional de Montevideo" las medallas que por iniciativa de los señores Rfaael Armada, presidente del Club Deportivo Hispano América, y Pedro Fernández Alonso, redactor de sports del DIARIO DE LA MARINA, fueron adquiridos por los fanáticos para premiar la labor de los atletas que defendieron con tanto éxito el Balompié Tropical.

Por la actividad con que viene laborando la comisión encargada de la organización de este acto, no dudamos que los jóvenes astures tendrán que añadirse un triunfo más a los muchos ya conquistados.

Pocas horas faltan para la celebración de la fiesta bailable de mañana sábado en los elegantes salones del Centro Castellano, Prado y Neptuno, que ofrece a sus socios la Juventud Deportiva Castellana. Como todas las fiestas organizadas por esta simpática sociedad llevan la marca del éxito y la elegancia esta de la noche del sábado promete superar a todas las hasta ahora celebradas.

Los grandes preparativos hechos por la Sección de fiestas unido al gran número de invitaciones solicitadas por simpatiquísimas damitas promete convertir la casa de Castilla en un verdadero pánico.

El programa de los bailables estará a cargo de la reputada orquesta y Jazz-Band del maestro Ochoa, la cual estrenará varias piezas de última composición.

Con tantos alicientes es de esperar que todo el elemento bailador se dé cita mañana en el Centro Castellano para disfrutar de la mejor fiesta del año.

Foot Ball mañana en Marqueses Fields

Jugarán los elevens del Habana Yacht y Policía, que están en buenas condiciones

Muy importante ha de resultar el choque de foot ball intercolegial que ha de efectuarse mañana sábado en los terrenos de Marqueses Field, en opción al campeonato de novicios, entre los elevens del Habana Yacht Club y la Policía, que han hecho muy buenas prácticas durante la semana.

Los yatistas lucen favoritos para la batalla, pero los muchachos de Infiesta recibirán nuevamente los servicio sde Ortiz y Suárez, los cuales, jugando en el back field, harán lucir al team mucho más peligroso que el domingo pasado.

El día 11 jugarán Caribes y Atléticos, siendo este juego de muchísima importancia, pues si pierden los estudiantes quedarán descartados en la lucha, mientras que ganando se colocarán en muy buena posición para esperar el primer "set back" de los rojos de la playa.

CENTRO DE DEPENDIENTES

Buen juego de foot ball entre los Detallistas y el Polar Club

El domingo, día 11, se efectuará un gran partido de foot ball entre los once del Centro de Dependientes y el Polar Club, esperándose que este partido resulte de los interesantes, pues los dos equipos están muy equilibrados y han hecho buenas prácticas. Se jugará en los terrenos de la Polar, a las tres de la tarde.

La Comisión de Balon pie del Centro de Dependientes cita por este medio a todos los jugadores que componen el equipo para que concurran el domingo al salón del gimnasio de la sociedad, a fin de salir desde temprano para los terrenos.

Enrique González, Secretario

LA CEIBA
MONTE Y AGUILA
HOY SUCURSAL DE STRAND
OFRECE
Gratis
UN PANTALON DE FRANELA, a todo cliente que compre UN TRAJE DE HOMBRE.
Hoy Viernes y Mañana Sábado, Solamente
STRAND
TRADE-MARK
"TRAJES HECHOS, que visten a la medida"
CASA CENTRAL: Belascoaín y San José.
SUCURSALES: San Rafael 17. Galiano 111. Monte y Aguila.
ANUNCIO A G J
11281. 1-d. 9.

SPORTFOLIO

¿Cuáles fueron los scores de los matches de foot ball celebrados este año entre los elevens de Carnegie Tech vs West Virginia; Nebraska vs Syracuse y Missouri vs Northwestern?

Si un boxeador es lanzado fuera del ring y no puede regresar en 10 segundos, debe considerarse knock-out?

Cuándo se introdujo en las Mayores la regla que declaraba los fouls strikes?

Cuál es el record de las pistas americanas para la distancia de la media milla?

Un jugador de foot ball que no está señalado para realizar un "fair catch" es tackleado antes de que pueda aceptar un punt. Debe imponerse alguna penalidad? ¿Cuál?

Cuál es el mayor field goal pateado por Dewitt, el player estrella de la Universidad de Princeton? Qué caballo ganó el Washington Handicap de este año?

Lefty O'Doul jugará en las Mayores el año que viene? Qué día se efectuó y qué resultado tuvo la pelea entre Heenan y Sayres?

Se considera foul en foot ball tacklear a un hombre que lleva la bola y que se encuentre fuera de los límites del terreno?

RESPUESTAS A LAS PREGUNTAS DE AYER

El "try for point" fué introducido en foot ball en la season de 1922. Bob Fitzsimmons fué noqueado por Jim Corbett, en 1897, después de 14 rounds de lucha.

Walter Johnson recibió sus waives al final de la última temporada. El mismo los pidió a todos los clubs. El record de las mujeres para la milla es de 5 minutos, 9 2-5 segundos. Está en poder de Mlle. Braequemond.

"Clipping" en foot ball, es la acción que comete un jugador de agarrarse por las piernas de otro que no lleva la bola.

El jugador White, del Almendares, jugó este año en la Liga de color del Este. Es un bateador recio, pero no muy seguro. Gutiérrez y Quintana quedaron fuera del champion. Jacinto Calvo sigue en la Policía del Puerto y Champion Mesa, está enfermo.

En el torneo de Moscou, Capablanca quedó en tercer lugar, Bolgojubouw fué el primero y Lasker, segundo. E nNew York quedó primero, lo mismo que en el torneo celebrado en Lago Hopahkoug.

Posiblemente Risko es superior. Tiene más conocimientos del boxeo y sabe emplear sus manos muy a tiempo. Paulino debe derrotar a Jack de Mave.

Los Yankees han adquirido al infielder Larry, pero aun no se sabe qué cantidad pagaron por sus servicios. El pitcher Henry Johnson contratado por los Yankees, es el mismo que estuvo en el team en 1923, sin poder hacer el grado.

Ty Cobb ganó 60 mil pesos este último año; Babe Ruth ganó diez mil más. Charleston fildea más que Dihigo. Luque, Palmero, Yoyo Díaz y Rossell son los mejores lanzadores cubanos.

En ese cambio ambos teams salieron bien, aunque muchos atribuyan al Pittsburg una buena ventaja.

LEA MAÑANA: SPORTFOLIO

Esta noche habrá basket ball en el Club "San Carlos"

Se efectuará un doble-juego en opción al campeonato de la Liga Inter-social

Dos buenos juegos de basket ball nos señala para esta noche el schedule oficial del campeonato organizado por la Liga Inter-Social. Con tal motivo, el bello home de los "carlistas" será objeto de una buena invasión de los fanáticos, que, amantes decididos del sport, siguen atentamente todas las contiendas que se organizan.

En el primer turno de la noche saldrán a competir los fives del club San Carlos y Cuban Telephone, que deben ofrecer una buena demostración por lo parejo de las fuerzas. En el segundo turno, Maristas y Andaluces decidirán el invicto que actualmente sostiene, esperándose por todos que el "game resulte el más interesante de la season.

Véase los probables line ups de ambos games:

PRIMER JUEGO
San Carlos
Ortega y Cárdenas, forwards.
Fernando de Cárdenas, center.
Finlay y Bardiza, guards.
Teléfonos
Cortina y Villazón, forwards.
Pepe Rubio, center.
Delgado y Mazón, guards.
SEGUNDO JUEGO
Maristas
Cardoso e Infiesta, forwards.
Torricella, center.
Giraud y Suárez, guards.
Centro Andaluz
Fernández y Ortiz, forwards.
Lluch, center.
Casas y Rosado, guards.
El primer match comenzará a las nueve de la noche

Buenas peleas de boxeo mañana en el Nuevo Frontón

Sólo falta un día para el gran beneficio que se verificará mañana sábado en el Nuevo Frontón. Un día y el entusiasmo tan grande que existe, nos da la idea de que sólo nos separan algunas horas de la fijada para dar comienzo la gran función.

Hasta estos momentos las ventas de localidades ha sido tan estupenda, que el Comité Organizador del beneficio a los niños anormales asilados en el Hospital de Dementes de Mazorra, espera tener uno de esos llenos que sólo son comparables con los más estupendos acontecimientos deportivos. Pero la expectación fanática está justificada, no hay uno solo de los amantes del más viril de los deportes, que no esté interesado por los bouts de mañana sábado. Y es que el programa lo merece en verdad: nunca antes, como lo hemos venido diciendo en crónicas precedentes, se ha llevado a la práctica un programa de la naturaleza y originalidad del presente.

Tres peleas entre semi-profesionales y otras tres entre profesionales; pero no es este dato, así tan escueto, el que mantiene la expectación. Entre las tres peleas de cada clasificación se encuentran los mejores y más populares boxeadores de sus respectivos pesos. Y entre ellas, descuella, como es natural, la del star bout: el campeón featherweight Angel Díaz, frente a Paquito Miró, uno de los más agresivos boxers de esa división: y a más de su agresividad, posee todos los pequeños detalles que lo han hecho sobresalir de entre el conjunto de los anónimos y mediocres.

A más de esto, tenemos, como anunciamos oportunamente, el que las principales familias habaneras se han interesado por la piadosa obra llevada a cabo por el doctor Rodrigo Arias, Director del Hospital de Mazorra y miembro prominente de nuestra Comisión Nacional de Boxeo y Luchas, quien a su vez, ha obtenido, personalmente, la promesa del Primer Magistrado de la Nación, para asistir a tan significativa fiesta.

Con ello y con el programa que han confeccionado, está demás que digamos lo que ha de resultar de tan estupenda obra.

Para meuna mejor comprensión de los fanáticos, vamos a repetir el programa ya anunciado, para que no olviden los detalles que contiene. En primer turno, irán Charles Garden vs Jimmy Delaney, valiosos chiquillos que sabrán demostrar todo cuanto valen. Luego, Armando Vidal vs. Bill Delaney, que no necesitan presentación, y por último, Enrique Quintana vs Harry Grebb.

Todos esos son semiprofesionales; para los profesionales tenemos a Nicasio Varela y M. León en primer turno; J. A. Rodríguez vs J. Argüelles, en el intermedio y Angel Díaz contra Paquito Miró en el star bout.

Estos detalles bastan para dar una idea exacta de lo que será el Nuevo Frontón la noche de mañana cuando el anunciador oficial diga los nombres y los pesos de los primeros pugilistas; un verdadero templo de elegancia y de piedad, donde se le rinde culto a la más altruista de las obras llevadas a cabo en épocas anteriores.

EL ANGEL CUBANO A MATANZAS

El próximo domingo 11, jugará en la vecina ciudad de Matanzas el club Angel Cubano, con el potente club de esa localidad "Medio Día" B. B. C., que dirige el popular Juan Faild. El Angel Cubano que lleva conquistadas 13 victorias consecutivas espera completar la número 14, derrotando al fuerte club matancero para así poder satisfacer los deseos de sus innumerables simpatizadores.

El manager del Angel Cubano, señor Faustino Pulido está practicando diariamente a sus muchachos para salir airoso en ese juego.

Al mismo tiempo cita a todos los players para las prácticas que tendrán efecto el sábado 10 en los terrenos de Columbia a las dos de la tarde y les comunica hay que estar el sábado a las dos de la mañana en la casa club San Lázaro núbero 110 para salir en viaje hacia Matanzas.

Su ruega no falte ningún player.

José ALVAREZ, Presidente.

José Pérez, Secretario.

DERMUTACIÓN
Media pulgada de crema Mennen en la brocha es suficiente para una *excelente afeitada*. ¿Por qué?
El ablandamiento científico de la barba, llamado Dermutación, prepara cualquier barba para una *excelente afeitada* en el momento necesario para ajustar la navaja. Use cualquier agua—caliente, fría, dulce, dura. Todas son lo mismo para la crema Mennen.
Bálsamo Facial Mennen
El antiséptico para después de afeitarse, remueve el brillo de la cara y cura las cortaduras pequeñas. Sin grasa, absorción rápida. Envasado en tubos de uso más fácil que las lociones en botellas.
La Crema de Afeitar Mennen y el Bálsamo Facial Mennen se venden en todas partes.

CREMA DE AFEITAR MENNEN
Unico Representante:
SR. J. H. RODRIGUEZ
Calle Luz, No. 30 — Havana, Cuba

Loma Tennis, Universidad, Habana Yacht y Cadetes romperán el fuego en basket ball

Esos teams serán los contendientes de la noche inaugural del campeonato.—Siete clubs discutirán en la zona habanera el derecho de enfrentarse después con el Club Deportivo de Cárdenas que ha sido proclamado ganador en la zona del interior. Muchos atletas fueron inscriptos.

Junta de gran importancia fué la celebrada ayer tarde por la Federación Nacional de basket ball. En ella, tal como anunciamos a nuestros lectores, se ultimaron todos los preparativos relacionados con la próxima temporada de novicios, aprobándose la inscripción de los clubs con sus correspondientes atletas, confeccionándose después el schedule que ha de regir en la contienda.

Presididos por el entusiasta Albero Gou, los miembros de la Federación leyeron detenidamente las inscripciones presentadas, y después de ligero estudio las aceptaron, por cuya razón podemos decir a los fanáticos que siete clubs competirán este año en la zona de la Habana discutiendo la posibilidad de enfrentarse después con el Club Deportivo de Cárdenas, en la serie decisiva inter-zonas, ya que los muchachos de Otero han sido ganadores de la zona interior al no presentárseles ningún contrario. El Cienfuegos Yacht Club quiso competir, pero la imposibilidad de llenar los requisitos exigidos en la convocatoria les hizo desistir en su propósito.

Esas siete sociedades son, Universidad, Vedado Tennis, Ferroviario, Loma Tennis Club, Escuela de Cadetes, Habana Yacht e Y. M. C. A., los cuales han venido haciendo muy buenas prácticas en estas últimas semanas y parecen en condiciones para ofrecer una temporada de primera.

Una vez llenados los requisitos de las inscripriones, se sortearon los números del schedule, correspondiendo el número uno al Loma Tennis, como deferencia especial por haber sido los campeones del año pasado, el número dos a la Universidad, el tres a los Cadetes, el cuarto al Habana Yacht, el quinto a la Y. M. C. A., el sexto al Ferroviario y el séptimo al Vedado Tennis.

De este modo, el orden de los juegos para la primera semana de la temporada ha sido confeccionado de la manera siguiente:

Lunes 12, en el primer turno, Loma Tennis vs Universidad y seguidamente, Escuela de Cadetes contra el Habana Yacht. El miércoles 14, Ferroviario vs Y. M. C. A. y Vedado Tennis vs Loma y el viernes, día 16, Universidad vs Cadetes y Habana Yacht contra Y. M. C. A.

Sometida a la consideración de los delegados la recomendación hecha por el Comité Ejecutivo de la Unión en el sentido de que la serie decisiva del campeonato se jugara en forma distinta a la acordada, se promovió una larga discusión sobre el asunto y finalmente, a propuesta de Rafael de J. Iglesias, se resolvió que para decidir el campeonato entre las zonas se efectuara la serie de cinco juegos, pero poniéndose de acuerdo los clubs ganadores para determinar el lugar y los días en que han de celebrarse los encuentros, decidiendo la mesa de la Federación, caso de que los representantes de los clubs triunfadores no pudieran llegar a un arreglo amistoso.

Véase a continuación la lista de los atletas inscritos en la contienda juniors de basket ball, la cual, como hemos dicho muchísimas veces, se efectuará en el floor de los Marqueses, los lunes, miércoles y viernes, cobrándose 40 centavos por la entrada:

Los jugadores inscritos son:

LOMA TENNIS CLUB: Manuel Fernández de la Reguera; Pedro Duarte; Ramiro de Cárdenas; Cuco del Real; José M. Alvarez; Antonio Camaraza; César Beristain; Armando Someillan; Rafael Trejo; Mario Domínguez; Guillermo García, Juan Echevarría.

CLUB FERROVIARIO: Juan Llao; Raúl Rubio; José Moya; Eugenio Bacarisse; Pedro Galiana; Homero César; Isidro Cangas; Tomás Kilan; Enrique Bru; Luis Baloyra.

VEDADO TENNIS: A. Cossio; Luis Lewis; José Sorzano; H. Olavarría; J. Ochoa; E. Argomaniz; P. Franca Jr., J. Argüelles; José Azqueta; Manuel Montes; A. de la Campa; Ernesto Estévez; Gustavo Lancis.

UNIVERSIDAD: E. Silva; Luis Rivas Vázquez; Livio Morales; Ramiro Valdés Daussá; A. García; Lorenzo del Portillo; Leopoldo Ochoa; Juan Lagueruela; E. Berciartu; M. Bueno; Miguel A. de la Torre; Francisco Hernández; Carlos Solomon; E. Faura; R. Braunly.

ESCUELA DE CADETES: Secundino García; Walfredo Quiñones; Osmundo Ortega; Rolando Caballero; Mario González; Enrique Cotera O'Roune; José. M. Márquez; Jorge Méndez; Eloy Pérez; Ciro Leonard; Pedro Dalmau.

HABANA YACHT CLUB: Raúl Argüelles Jorge Deschapelles; Julio Deschapelles; Alfredo Jiménez; Luis Manrara; Ig. Morales; G. Sanguily; Julio Rabell; Alfredo Maruri; C. Whitner J. Herrera; Armando del Calvo; L. del Calvo.

Y. M. C. A.: Adolfo González; L. López Aguilera; Gabriel Fournier; L. Maristany; O. Iglesias; Carlos Perdices; Julio Fernández; B. Kerr; R. Serrá.

Referee: Carlos Montero; Linesman: Fernando del Castillo.

Scorers: José M. Olaechea y M. Zapico.

Time Keeper: Joaquín Valdés Ortas.

PROBLEMAS DE FOOT BALL

El gridirón está tomando gran incremento entre nosotros. Hoy en día los fanáticos siguen con marcado interés el curso de la temporada que está celebrando la Unión Atlética, muy al revés de años anteriores, cuando solo se interesaban por aquellos encuentros que celebraban los Tigres del Glorioso Anaranjado con equipos extranjeros.

Para facilitar a nuestros lectores la comprensión de algunas jugadas, publicaremos algunos problemas interesantes de este sport, según aparecen descriptos en el último libro de la Casa Spalding:

PROBLEMAS

1.—Un jugador del team a la ofensiva lanza un forward pass que es aceptado por un player del team a la ofensiva en el end zone. Intenta correr, pero es tackleado en el mismo lugar donde coge la bola. El referee declaró la jugada un SAFETY. ¿tuvo razón en su decisión?

2.—El team que está a la ofensiva patea sobre la línea del scrimmage y uno de sus jugadores toca la bola en la línea de 3 yardas del team a la defensiva; permitiendo que ruede hacia el goal line, donde la recobra finalmente. ¿Qué debe declararse en la jugada?

3.—Mientras se está ejecutando el "try for point", se promueve un "slugging". ¿Cuál es la penalidad mas correcta?

4.—El team a la ofensiva trata de anotar un field goal en "place-kick" después de haber realizado un "fair catch". El player que sostiene la bola permite que ésta toque el suelo. Y el team a la defensiva se apodera de ella. ¿Qué debe declarar el referee?

5.—Después de un kick off, la bola dá a uno de los jugadores, y sin que éste le dé impulso alguno sale fuera de los límites del terreno. ¿Cuál es la decisión?

RESPUESTAS

1.—El umpire se privó si declaró esa jugada como SAFETY. Se trata de un perfecto TOUCH-BACK. Véase el inciso 15 de la regla 6.

2.—El referee debe declarar la jugada un TOUCHBACK, si se rehusa la penalidad que corresponde por cometer un foul fuera de la línea del goal.

3.—Si ocurre un slugging durante la ejecución del try for point, debe descalificarse al jugador que ofende, imponiendo una penalidad de la mitad de la distancia existente entre el goal-line y el lugar donde cae el siguiente kick off. El try for point puede aceptarse como bueno o nó. Es a juicio del referee, según el player que inicie el slugging.

4.—Como la bola no está en juego, el referee debe imponer una penalidad de 5 yardas al team que la tenía, por haber dejado que tocara el suelo sin antes haberla pateado. Puede permitirse otra oportunidad para buscar el field goal.

5.—En este caso, la bola debe colocarse nuevamente en la línea de 40 yardas del team a la ofensiva para un nuevo kick off'

SEA VENCEDOR

Domine el desgaste, reponga sus fuerzas, venza la derrota viril, el agotamiento físico, tomando las Píldoras Vitalinas, que reverdecen la edad, que vigorizan al debilitado y le devuelven su caudal de fuerzas, energías y virilidad. Todas las boticas venden Píldoras Vitalinas y su depósito El Crisol, Neptuno y Manrique, Habana. Si está desgastado, tome Píldoras Vitalinas. Le conviene y le aprovecha.

M.E.C.D. 2016

SOCIEDADES ESPAÑOLAS

La Asociación de Dependientes y Nuestra Señora La Purísima Concepción

En su gracia se celebró anoche una brillante velada. Y el domingo se le cantará una misa en la Casa de Salud.

Anoche, en los deslumbradores salones de la Asociación de Dependientes, la Catedral de la fraternidad donde forman sesenta mil asociados, en el amor al dolor, a la cultura y al progreso, contribuyendo así al engrandecimiento de la República, se celebró la brillante velada anual, organizada por la gentil Sección de Recreo y Adorno, que preside el señor Antonio Borges, para enaltecer una vez más, enalteciendo a los socios y a la Asociación, a Nuestra Señora La Purísima Concepción, patrona augusta de la Casa de Salud, cabe cuya gracia y santidad se cobija el dolor de los que caen en la lucha por la vida. Una numerosa y distinguida concurrencia asistió al elocuente y bello acto, que exaltaban con su belleza y elegancia damas y damitas del más alto rango.

La presidía el Presidente don Antonio Pérez y Pérez con el Primer Vice don José A. Mestre y el Segundo Vice don José M. Coto; y los vocales señores Aurelio Cano, Antonio Bosch, Pedro Bregolat, Aurelio Pestana, Manuel García, Gaspar Otero, José D. Morales, Lorenzo Cruz, Dámaso Otero, César Rebolló, Joaquín Díaz, José Llamosas, Manuel Fariñas, José M. Rodríguez, Eloy Guerra, Rafael Rivas, Ricardo Puente, Macario Cuenllas, Alejandro Bolaños, Ramiro Sardiñas, Pedro Hernández Massi, Joaquín Vidal, Adolfo Viera, Ismael Cortez, Félix Fernández, Ricardo Sánchez, Arcadio Velázquez, Manuel Betancourt, Federico Rocha, Arnaldo Inda, Leandro Zuubano, Angel Bustillo, Manuel Díaz Granda, José Vignau, Andrés Franco, Fernando Suárez, José Martínez Selaya, Ricardo Villalonga, Manuel F. Taboada, Ernesto Lariot, Marcelo Hernández, Mariano Rodríguez, José M. Pérez, Joaquín Batista, Manuel Borbolla, Alejandro Gómez Sánchez, Alfredo Suárez, Nolasco Paniagua, José Estévez, Pedro Interián, Antonio Borges, Alfredo Testar, José Luis González, Guillermo Pérez Lavielle, Manuel Echevarría, Rogelio Castañeda, Valerio Presmanes, Juan Bautista Laplume, Gustavo Graupera, Enrique Suárez, Raúl Riquelme y César G. Toledo, el Secretario General.

Concurrían, además, los Presidentes de Sección con la Sección en pleno.

Abierto el acto, en breves y elocuentes palabras, por el bien querido Presidente señor Pérez Pérez, ocupó la tribuna entre calurosos aplausos el mantenedor ilustre de la fiesta, señor Gonzalo Pérez, Senador de la República, que pronunció un discurso de altos y elocuentes vuelos, exaltando la fiesta, cantando sus nobles fines, la alta significación de la misma, y aplaudiendo, con todo su corazón, a los socios, a la Sección de Recreo, la organizadora, y a la Junta Directiva, por su brillante festejo, ya que en él rendía la pleitesía de la Fe a aquella buena y graciosa Virgen, que es fe, consuelo, esperanza y gracia de los que caen en la cruenta lucha por la vida. El orador, que fué interrumpido muchas veces por el aplauso, fué ovacionado ruidosamente al cerrar su discurso y después felicitado muy calurosamente.

Después se inició el brillante programa con el desempeño de la graciosa comedia en dos actos, original de Pina Domínguez, titulada "Matrimonio y divorcio, que desempeñaron muy bien los siguientes señores:

Doña Cruz, señora Rendón; Antonia, señora E. Sierra; Gabriela, señora A. Esteller; Victoria, señora Ochoa; Una criada, señorita Fernández; Enrique, señor Fernández; Don Torcuato, señor Riera; Manolito, señor Graciani, y Bruno, señor González.

Todos los que se vieron acariciados por el aplauso de la distinguida concurrencia.

También fueron ovacionados los artistas que en la segunda parte de la velada desempeñaron admirablemente estos diferentes números:

El chistoso entremés de los hermanos Quintero, titulado "El Chiquillo", por la señora Sierra y el señor Fernández.

Diálogo de costumbres cubanas por la simpática pareja Mimí-Colina.

Bailes internacionales por las simpáticas hermanas P. O'Farrill.

Presentación del notable tenor señor Mariano Meléndez, con lo mejor de su repertorio.

Cantos regionales, por la popular canzonetista y coupletista Isabelita Oropesa.

Actos de ventriloquía y juegos malabares por los Sugrañes.

(Acompañará el maestro pianista señor Zucariche).

El domingo once, a las diez ante meridiano se celebrará en la capilla de la Casa de Salud la solemne y tradicional fiesta religiosa en honor de "La Purísima Concepción", Patrona del Sanatorio.

La fiesta cerró con un brillante desfile. Fué digna de los de la Asociación de Dependientes.

"Jovellanos" celebrará muy pronto una gran velada

En la última sesión celebrada por la Junta Directiva de la Sociedad "Jovellanos" se tomaron distintos acuerdos de gran trascendencia social y entre los que sobresalen el concerniente a la celebración de una gran velada artística-literaria, en unos elegantes salones de una sociedad de esta capital.

Como hasta el presente no podemos dar detalles concisos relacionados con este acto, sólo podemos decir que el Cuadro de Declamación social que dirige el conocido actor señor Emilio Graciani, de común acuerdo con el señor Miguel Font, Presidente de esa Sección, ha dispuesto los ensayos del cuadro dramático "Una limosna, por Dios", y la chistosa comedia "Las codornices", números que por sí solos serían suficientes para llenar los requisitos de un gran programa. Además de dichas obras, figuran en el programa otros números que ya daremos a conocer oportunamente.

La Sección de Sports que preside el señor Fernando Collar, hace un nuevo llamamiento a los socios que deseen practicar al lawn-tennis para que se inscriban en Secretaría, donde se les suministrarán todos los informes que interesen referentes a este deporte. Para fecha muy próxima piensa esta Sección organizar un campeonato social de tennis.

Mucha es la actividad que demuestran los componentes de la Junta Directiva de la Sociedad Jovellanos, los que próximos a cumplir en sus cargos, quieren dejar grata memoria de su labor en la sociedad.

En el Gran Foment Catalá

Se celebrará el domingo próximo, por la noche, un homenaje en honor y gracia al Director de escena, señor Pedro Gironella. Con este cautivador programa:

Primera parte.

1o.—Sinfonía por la orquesta.

2o.—El juguete cómico en un acto, original de Armando Oliveros: "¡Los hombres!". Reparto: Juanita, señora Anita Fortuny; Antonio, señor Pedro Gironella, y Manuel, señor Emilio Graciani.

Segunda parte.

3o.—La inmortal zarzuela en dos actos y en verso, original de don Francisco Camprodón, música de D. Emilio Arrieta, "Marina", con el siguiente reparto: Marina, señorita Aurelia Iturmendi; Jorge, capitán de buque, señor Juan Mendizábal; Roque, contramaestre, señor José M. Fuentes; Pascual, constructor de buques, señor Gutiérrez Ribal; Alberto, capitán mercante, señor Pedro Gironella; Teresa, amiga de Marina, señora Anita Fortuny; Un marinero, señor Tomás Cuervo; Otro marinero, señor José García, y Una mujer, señorita Juanina Martínez. Coro general por las señoritas A. Pérez, I. Martínez, L. Sinova, J. Martínez, A. Pérez, M. Sinova y C. Vidaurreta y los señores E. Graciani, A. Ortega, J. García, A. García, T. Cuervo, A. Sanz, Tarragó, Vidaurreta, Cobo, Iglesias, Navarro, Pena y Barrio.

Precios: señoras, cuarenta centavos; caballeros, sesenta centavos.

Maestro Concertador, señorita María Albareda. Director de Escena, señor Pedro Gironella.

NOTA: La señorita Iturmendi y el señor Mendizábal cantarán el dúo de tenor y tiple de la ópera "Marina", a petición de sus admiradores.

HIJAS DE GALICIA

JUNTA GENERAL EXTRAORDINARIA

De orden del señor Presidente se cita a los señores asociados de esta Institución a Junta General extraordinaria, en la que habrá de tratarse de una moción de la Presidencia en la que ésta propone que se autorice a la Junta Directiva para la ampliación en un piso más, de las obras del Pabellón de Medicina General, que se construye actualmente, y en las condiciones que en dicha moción se especifican. La Junta habrá de celebrarse a las ocho y media de la noche del día 13 del corriente, en los salones del M. I. Centro Gallego de La Habana y con sujeción a la Orden del día arriba indicada.

Habana, 5 de diciembre de 1927.

DAMASO PEREZ,
Secretario.
11226 8 dc.

Centro Asturiano de la Habana

SUBASTA PARA EL SUMINISTRO POR UN AÑO DE PAN Y GALLETA Y AVES A LA CASA DE SALUD "COVADONGA"

De orden del señor Presidente de este Centro Asturiano, se anuncia que la Sección de Asistencia Sanitaria, debidamente autorizada por la Junta Directiva, procederá a sacar a pública subasta el suministro por un año, de pan y galleta y aves a la Casa de Salud "Covadonga".

La subasta se efectuará ante la Sección de Asistencia Sanitaria, el lunes próximo, día doce, a las ocho y media de la noche.

En las oficinas de la Secretaría se hallan, a la disposición de las personas que deseen examinarlos, los pliegos de condiciones y modelos de proposición.

Las proposiciones serán presentadas, bajo sobre cerrado y lacrado, en el momento de efectuarse la subasta.

Habana, 6 de Diciembre de 1927.

E. CIMA,
Secretario.
11300 1 d-9

La cinta de las elecciones del Centro Asturiano en Campoamor

Gran entusiasmo ha despertado en la Colonia asturiana, el anuncio del festival que en Campoamor tendrá efecto el próximo domingo y del cual será principal incentivo la exhibición de la cinta tomada con motivo de las elecciones celebradas en el Centro Asturiano, que es parte de una gran producción que, con el título de "Los Asturianos en América", se propone editar la Asturias Film, de Oviedo, para exhibirla en las principales ciudades españolas.

El lunes último, cuando se exhibieron en Payret las cintas asturianas, se pasó por la pantalla un rollo de ochocientos pies, con los más interesantes detalles de esas elecciones; pero ahora, en el festival que nos ocupa, se exhibirá la cinta en su totalidad, que ofrece el proceso completo de esa justa, sin que falten detalles aislados de los candidatos de cada partido contendiente; muchas vistas del Palacio el Centro Asturiano, con sus distintos departamentos y su fachada monumental; grupos de electores entre los que se destaca la figura altamente simpática del popular Regino López, Presidente de los "moscones", y finalmente, una vista general de la Habana, tomada desde la torre del soberbio edificio que es orgullo legítimo de asturianos y cubanos.

También se exhibirán en Campoamor el próximo domingo, las películas asturianas que tanto éxito obtuvieron en las cuatro funciones ofrecidas en el Payret.

Nos referimos a las producciones de la Asturias Film, "Llanes y su Partido", que, como saben nuestros lectores, es la primera parte de una gran producción que la casa editora denomina "Asturias y sus Concejos"; "Covadonga", que pertenece a la serie "Asturias monumental y pintoresca", y "Bajo las nieblas de Asturias", ese romance de trabajo y amor que reproduce la vida del rapaz que, abandonando padres y hogar, marcha a América en busca del vellocino de oro.

La Asturias Film, de Oviedo, puede sentirse orgullosa de haber dado al mercado esas producciones que, en méritos, pueden competir ventajosamente con las mejores de su clase salidas de talleres europeos y americanos.

Jamás producción alguna ofreció más bellos y pintorescos paisajes, que estas que ahora constituyen el mayor atractivo cinematográfico en la Habana.

Un acierto del señor Montotor, gerente de la Asturias Film, ha sido esta determinación de ofrecer en Campoamor una nueva exhibición de las películas asturianas, porque fueron muchos los que durante las funciones de Payret, llegaron a la puerta y tuvieron que volverse por estar vendidas todas las localidades.

De más está decir que el festival del domingo, ofrece el atractivo de que los bailes astures de las películas, serán acompañados por orquesta típica y el romancero cantado por los más notables cantantes asturianos.

Precios reducidos regirán en Campoamor: ochenta centavos la luneta; sesenta la butaca y cuarenta la tertulia.

Los de Chantada y su partido en La Tropical

El próximo domingo y según venimos anunciando en números anteriores, se celebrará la gran fiesta patrocinada por estos incansables y gallardos muchachos.

Por los preparativos que se están haciendo para ella, promete ser deslumbrante y esplendorosa. Muy digna pues, de estos entusiastas que tan bien saben organizar esta clase de festivales.

Lindísimas y numerosas han de ser las innumerables mujeres que con sus encantos y risas, unidas a su gentil y graciosa galantería, asistan a los amplios jardines de La Tropical.

Música y amor. Alegría intensa para todos los corazones. Eso es lo que usted hallará el domingo en esta gran fiesta de los chantadinos.

Un edén es lo que ha de encontrar usted sustituyendo a los graciosos y floridos jardines. Un edén donde las más caprichosas figulinas puntearán graciosamente, brindándole un baile que usted deseoso de ejecutar, no dejará por galantería que la dama de sus ensueños vaya de flor en flor.

No deje de asistir a esta fiesta. Busque una entrada para ello, si no la tiene, lo antes posible. No deje que sus amigos le digan que no sabe dónde se baila y se alegra el alma, con diversiones francamente sanas y gratas.

La fiesta de los chantadinos le ofrece a usted todo esto. Grandes sorpresas; atractivos chistosos, y maravillosos; música y baile de todos los países. Además, la empresa de la gran cervecería La Tropical, pondrá con la galantería que siempre lo hace, sus cervezas a la disposición de todos los concurrentes a sus jardines el próximo domingo.

El acabóse, señores. Lo nunca visto.

CLUB HABANERO

LA GRANDIOSA EXCURSION AL CIRCULO MILITAR DE LA CABAÑA DEL DOMINGO 1

Se acerca la fecha del día 11 en que los animosos clubsmans habaneros celebrarán su grata excursión a la fortaleza de la Cabaña, en donde celebrarán una tarde invernal dedicada al baile en los salones del Círculo Militar.

Un nuevo aliciente.

El intermedio que será de una hora dará tiempo suficiente para que los excursionistas visiten el Morro y las demás dependencias de la histórica fortaleza.

Desde las 12 y media hasta la una y media estarán buen número de lanchas motores en los muelles de Caballería, antigua Capitanía del Puerto, dispuestas para conducir a las familias, socios e invitados.

La Jazz Band Wizzards y el sexteto Habanero Jr., están confeccionando un programa bailable especial que ya publicaremos en su oportunidad; en él verán nuestros lectores que hay para todos los gustos.

Para más informes diríjanse a la Secretaría del Club Habanero, Bernaza 30, letra A. Teléfono U-2774.

El Sarao Regio en el Centro Asturiano

El día del baile grandioso, que la prensa con conocimiento de su importancia, ha denominado "Sarao regio", se acerca; la distinguida multitud que se afana por obtener sus billetes, hace cola en la Secretaría. La Sección de Recreo y Adorno se fatiga acumulando atracciones, y la Comisión "Pro-Sanatorio" no descansa. Ha tomado como lance de honor las brillantez del "Sarao", y quieren que haga época.

Algunas notas que demuestran lo que va escrito podemos facilitar a nuestros lectores: "La Tropical" y "La Polar" han donado a la Comisión "Pro Sanatorio" cincuenta cajas de laguer, que se expenderán a los precios "corrientes" En cada mesa se colocará un alista de precios que el camarero respetará cuidadosamente. La perfumería de Crusellas, ha donado un magnífico estuche de perfumería imitando una "Panera". El regalo es expléndido como de quien viene—y se rifará entre las damitas asistentes.

No se harán "recolectas" ni nada parecido durante la fiesta del "Sarao". Unicamente se expedirán botones "souvenirs" en beneficio del Sanatorio en Asturias. La adquisición será voluntari aysu costo completamente efímero: veinte centavos.

Una banda de música, solicitada ya del Gobierno, abrirá la marcha de la fiesta situada en la rotonda de la escalera monumental, y amenizará los entreactos.

El incito "Pancho", administrador de la "Covadonga", adornará la escalera hasta convertirla en vergel florido, y, además enviará dos mil quinientas puchas de frescas flores para obsequiar a las elegantes damas que abrillanten el "regio Sarao". El eminente socio don José María Alvarez, galante y mundano está encargado de colocar en manos blancas las puchas de flores.

Juventud Artística Gallega

BRILLANTE PRESENTACION DE SU MAGNIFICO CUADRO DE FILARMONIA

Esta noche tendrá lugar en el gran coliseo Carral, del vecino pueblo de Guanabacoa, una interesante velada artística en honor del insigne violinista Mario Beltrán.

Se ha preparado para esta velada un brillante programa, en el que figura un concierto de violín, por el gran artista Alberto Mateu, acompañado al piano por la simpática señorita Esther Mateu, clarísimas figuras del arte musical, que tocarán "Aires Bohemios" de Pablo Sarasate y la "Serenate" de F. Raldla.

Entre los sugestivos y atrayentes números de este programa figura también la presentación de la Filarmonía de la dilecta sociedad Juventud Artística Gallega, primorosamente ensayada y dirigida por el maestro señor Rey, la cual ha llamado ya la atención en otros actos, tanto por su exquisita afinación como por la acertada interpretación de las escogidas obras que constituyen su programa.

Este magnífico cuadro de Filarmonía está formado por un gran número de ejecutantes, entre los que se destacan muy simpáticas señoritas que ponen una nota de belleza al lado de su expresión sentimental.

El programa que lleva para esta noche este cuadro, que es orgullo de Juventud Artística Gallega, es muy original y sugestivo.

Ejecutará:

a) Vals Introducción, por José Rey.
b) Serenata Juventud, por José Rey.
c) Fox Radio, por José Carrera.
d) Serenata Galante, por José Carrera.

Todos los elementos que componen este cuadro han estado ensayando con gran entusiasmo y afición estas obras, y las dominan maravillosamente.

Juventud Artística Gallega se anotará esta noche otro resonante éxito, que a nadie extrañará puesto que a ellos nos tiene acostumbrados.

PETICION DE MANO

Hace pocos días en su residencia y a los distinguidos esposos, la virtuosa dama señora Consuelo Bou de Penabad y el caballero Antonio Penabad Santeiro, tuvo lugar el acto cuyo nombre lleva por título estas líneas, en favor de la encantadora señorita de nuestra sociedad habanera Alicia Penabad y Bou.

La petición fué hecha por el sociólogo y correcto joven José del Río, acreditado comerciante y hombre de negocios establecido en esta plaza.

Al ponerlo en conocimiento de las numerosas amistades de los futuros cónyuges, nos complacemos en hacer llegar a la familia Penabad-Bou y al filántropo joven del Río nuestra felicitación más calurosa, que no por modesta deja de ser sincera.

Gran velada extraordinaria en Juventud Asturiana

La Junta Directiva de esta simpática sociedad, tomó el acuerdo en su última sesión, de organizar una Gran Velada Extraordinaria, con el objeto de entregar a sus jugadores de Foot Ball, las medallas que les han sido otorgadas por la F. O. F. A., al conquistar los campeonatos de Primera Categoría en el presente año. Y entregarles ta mb iéneensdtET Y entregarles también en este acto a los equipiers que jugaron y derrotaron al Nacional de Montevideo, las medallas que por iniciativa de los señores Rafael Armada, presidente del Club Deportivo Hispano América y Pedro Fernández Alonso, redactor de sports del DIARIO DE LA MARINA, fueron adquiridas por los fanáticos para premiar la labor de los atletas que defendieron con tanto éxito el Balompié Tropical.

Por la actividad con que viene laborando la comisión encargada de la organización de este acto, no dudamos que los jóvenes astures tendrán que añadirse un triunfo más a los muchos ya conquistados.

SOCIEDAD A. B. C.

EL GRANDIOSO BAILE ABECEDARIO DEL SABADO

Como lo habíamos anunciado.

Tendrá lugar el próximo sábado 10 el extraordinario Baile de Recepción al Invierno, organizado por la decana Sociedad A. B. C., en la terraza del Hotel Majestic, que esa noche vestirá sus mejores galas para tan notable acontecimiento.

No ha sido descuidado ni un detalle, no ha sido escatimado esfuerzo ni dinero alguno, con tal que dicha fiesta revista todos los caracteres que solo los abecedarios saben imprimirle a sus bailes.

Con decir que de la cantidad adicional de invitaciones, que fué necesario imprimir no queda ni una sola, basta para tener una idea de lo que será dicha fiesta, que tanto entusiasmo ha despertado en todos nuestros círculos.

Será amenizado por un magnífico Jazz Band, "The Wizard", y además dos sones alternarán con la orquesta, en fiera lucha, por conseguir los aplausos de la concurrencia. Estas tres orquestas tocarán alternativamente, sin descansar, pues tan pronto termine una, comenzará la otra de manera que entre pieza y pieza, no habrá descanso alguno. De esta manera hay la idea que dichas orquestas ejecuten en total más de 40 piezas bailables. Un verddadero derroche.

Ha sido indescriptible el embullo que esta fiesta ha despertado. El teléfono M-5596, de la Secretaría abecedaria, no ha cesado ni un solo instante, de sonar; inquiriendo detalles y preguntas con relación a este baile. Pueden calcularse en más de 600 las llamadas que ha habido desde el lunes hasta hoy.

Ya no queda ni una invitación más, las familias que anoche fueron a solicitar las suyas, hubo necesidad de entregarles un sobre con el membrete abecedario y la firma del Secretario, a manera de invitación, pues como ya hemos dicho, no quedaba ni una.

Un verdadero triunfo para las huestes abecedarias, será este extraordinario Baile de Recepción al Invierno, que pondrá muy alto el nombre de esa prestigiosa Sociedad, que ya nos tiene acostumbrados a sus éxitos, y que lleva por lema: "Cada vez mejor".

La Asociación de Naturales de Ribadeo celebrará una graciosa matinée

Estos gallegos, tan beneméritos de la Patria, como los que más, ya que también se reunen y se abrazan en Cuba con el nobilísimo afán de hacer enseñanza en su primorosa tierra y en la enseñanza cultura, y en la cultura civismo y dignidad de los gallegos de mañana, pasan, saludan amables; pero al pasar sonríen de manera picaresca.

Por lo cual la fantasía del cronista echa a correr pensando en que en la picardía de la sonrisa hay algo bueno. Y adivinando, creo que los de Ribadeo están armando la gorda.

Mas como yo conozco el paño, me adelanto y pregono en alta voz que los de Ribadeo están organizando una gran fiesta, galante, elegante, alegre y donosa, y que se celebrará en los salones de Medina el domingo día diez y ocho del mes actual.

Pronto, más noticias.

EN EL LICEO GRAN CANARIA

El domingo se celebrarán las elecciones generales en el Liceo Gran Canaria. En las dos candidaturas oficiales figura para el cargo de Presidente el señor Juan González Barreto.

CENTRO GALLEGO

SECRETARIA

SUBASTA PUBLICA

En cumplimiento de acuerdo adoptado por la Comisión Ejecutiva de esta Asociación, se convoca a pública subasta para el arrendamiento, por término de cinco años, del vestíbulo del Teatro Nacional, en la parte que hace esquina a las calles de Prado y San Rafael; así como del sótano correspondiente a dicho local, con entrada independiente por la última de las calles mencionadas y que se extiende a lo largo del frente del Teatro por Prado, pudiendo formularse proposición por uno solo de los locales o por ambos conjuntamente; a cuyo efecto el pliego de condiciones que servirá para regular la subasta de arrendamiento de aquellos se encuentra de manifiesto en la Secretaría de esta Asociación, a disposición de los que deseen examinarlos, en las horas comprendidas entre 8 y 11 de la mañana y 1 y 5 de la tarde de todos los días hábiles.

Se hace saber asímismo que el acto de la subasta se verificará a las cuatro de la tarde del día 14 de Diciembre en curso, en el local que ocupa la Presidencia social y por ante el Tribunal designado al efecto; advirtiéndose a todos aquellos que deseen formular proposición para el arrendamiento del local del sótano, que podrán acudir cerca del señor Presidente de la Sección de Inmuebles, quien les informará respecto de aquellos parculares que se relacionen con dicho arrendamiento y que consideren complementarios de las condiciones fijadas en el pliego que servirá de norma para la subasta.

Habana, 2 de Diciembre de 1927.

Vto. Bno. JESUS MARIA BOUZA, (Presidente). — JOSE GRADAILLE, (Secretario).

11136 d-3-5-9.

Agrupación Artística Gallega

Ya está todo dispuesto para la solemne inauguración del nuevo edificio social de esta prestigiosa Agrupación. El programa para la noche del sábado 10, constará de dos partes. En la primera parte se pondrá en escena la preciosa comedia de Vital Aza y Ramos Carrión, titulada "Zarragüita". Habrá números por el coro típico gallego, cantará el insuperable Orfeón que con tanto acierto dirige el maestro Fernando Gurruchaga. Las obras que habrá de dejar oír serán "El Amanecer" y la "Alborada", de Veiga.

El coro estrenará un precioso alalá, del que es autor el señor Antonio Ulloa.

En la mañana del domingo tendrá efecto el izamiento de las banderas cubana, española y social gallega. Serán saludadas las gloriosas enseñas por los acordes de los respectivos himnos y por veintiún potentes palenques. Seguidamente dará comienzo el xantar típico en la amplia y hermosa azotea del edificio. Para tomar parte en él es menester proveerse con anterioridad a la noche del sábado. Será amenizada por la popular orquesta Cerviño, la que, entre otros, ejecutará un precioso danzón titulado "El quiropedista Rey", original de la profesora Luz Rubio. Después del banquete dará comienzo una matinée bailable que durará hasta las 6 de la tarde. A ella podrán concurrir los socios y familiares aunque no hayan asistido al almuerzo.

Del Centro Balear

Para esta noche, a las ocho y media, está convocada la Sección de Instrucción y Bellas Artes, con objeto de celebrar junta ordinaria correspondiente al presente mes.

Dicho organismo, que es acertadamente presidido por el señor Juan Arbona Nadal, cuenta con un escogido número de vocales, elemento en tusiasta y de grandes iniciativas, que en el presente período se propone intensificar su labor para dar debido cumplimiento a su elevada misión.

La junta de esta noche se ha de significar en ese sentido, por lo que es de esperar muy plausibles acuerdos.

EL FESTIVAL EN SURGIDERO

Continúan recibiéndose muy valiosas manifestaciones de simpatías con motivo del grandioso festival que las secciones de Propaganda y Recreo están organizando para el próximo día 18, el cual tendrá efecto en el pintoresco pueblo de Surgidero de Batabanó.

Son muchos los asociados y simpatizadores del Centro Balear que han acudido a las oficinas de esa entidad y a las importantes casas de comercio cuyos nombres hemos publicado, para adquirir los tickets que dan derecho a la excursión, al almuerzo de fiambres y a disfrutar de todos los festejos.

Un gran número de familias se han provisto ya de sus correspondientes tickets para disfrutar de esa atrayente fiesta.

LA SECCION DE SANIDAD

El martes por la noche se reunió la activa Sección de Sanidad de la mencionada institución, celebrando con ese motivo una importante junta. Muy interesanes acuerdos adoptó el laborioso organismo que preside el entusiasta señor Pedro Masot Vidal; acuerdos que en otra oportunidad daremos a conocer por medio de estas columnas.

Camiones para el relleno del Malecón

ACUERDO DE LA DIRECTIVA DE LA LONJA DEL COMERCIO

El Sr. José M. Coto, presidente de la Lonja del Comercio de la Habana, ha dirigido a los socios almacenistas de esa institución, la siguiente circular.

A los señores socios almacenistas de la Lonja del Comercio de la Habana:

La Junta Directiva aceptó por unanimidad una moción según la cual, estimando un deber, tanto de los particulares como de las corporaciones el ayudar a la medida de sus fuerzas a los poderes públicos a la realización de cualquier obra de belleza y engrandecimiento de la ciudad o del país, y habiendo ya precedentes sentados de esa misma índole, acordó solicitar de todos nuestros asociados que poseen camiones, destinen uno durante un día al servicio del relleno del nuevo malecón. Que se trata de un pequeño esfuerzo que para cada uno poco significa, pero en cambio, unidos forman una buena contribución a tan importante obra, que, a más de la belleza de la ciudad, encierra una de las soluciones indispensables al mejormiento del tráfico en la Habana Antigua o Comercial, cosa que a todos y principalmente al Comercio es a quien más interesa: y que si no fuese posible destinar los camiones en un día laborable; podría habilitarse a ese efecto un Domingo.

En su virtud, les rogamos se sirvan avisar en la Secretaría de la Lonja, cuándo podemos contar con su camión respectivo, a fin de que la Comisión encargada de este asunto, integrada por los Sres. Everardo Acevedo, Marcelino García y Manuel Ortega, pueda actuar de acuerdo con la Secretaría de Obras Públicas.

Les agradecemos esta nueva cooperación, y nos reiteramos a sus órdenes muy atentamente.

Lonja del Comercio de la Habana.
José M. COTO,
Presidente.

DISTINGUIDO VIAJERO

Por el muelle del Arsenal llegó ayer en el vapor Northland el acaudalado industrial europeo Mr. León Bekaert, Presidente de la Sección Belga del Sindicato Europeo de los productos de Alambre y Puntillas.

El señor Bekaert se propone hacer una visita al señor Presidente de la República y le expondrá los resultados beneficiosos que se han obtenido con la citada organización.

El distinguido visitante posee grandes fábricas de artículos de alambres y puntillas en Bélgica y Holanda y se propone establecer en Cuba una fábrica de puntillas, con capital cubano y el suyo propio.

Deseámosle al señor Bekaert grata estancia en esta capital.

CENTRO GALLEGO

E. P. D.

EL SEÑOR

LUIS ANDRADE Y LAGO

DIRECTOR DE LA CAJA DE AHORROS Y BANCO GALLEGO

HA FALLECIDO

Y dispuesto su entierro para las cuatro de la tarde de hoy, viernes, los que suscriben, en sus respectivos caracteres de Presidente de la Comisión Ejecutiva y de la Asamblea, invitan por este medio a las Sociedades hermanas, Apoderados a la Asamblea de este Centro, miembros de la Comisión Ejecutiva y Secciones y demás señores asociados para que se sirvan acompañar el cadáver de tan meritísimo asociado desde la casa mortuoria Morell, 11, Víbora, hasta el Cementerio de Colón, rindiéndole así el postrer tributo de respeto y cariño.

Habana, diciembre 9 de 1927.

JESUS MARIA BOUZA,
Presidente de la Comisión Ejecutiva.
NARCISO MARIA RODRIGUEZ,
Presidente de la Asamblea de Apoderados.

Ahora *Mi* Niño Ya Puede Engordar

Lupita es la hermana chiquita de Nora Roldán. Vive en Villa Caruzo, Prov. de Atenas, Costa Rica. Lupita aumentó nueve libras en pocos meses y sus padres están contentísimos con el Bacalaol del Dr. Richards.

Lupita

Siempre que se quiera que un niño aumente unos cuantos kilos o libras de carnes firmes y sólidas, que se le dé el Bacalaol del Dr. Richards al momento. Es asombroso el modo en que los niños delgados y raquíticos *viven* con el Bacalaol. ¡Y ahora no hay razón alguna por que su niño no pese lo que debe! (8)

Para Engordar

BACALAOL
DEL DR. RICHARDS
Para aumentar en peso, fuerza y salud

Tabletas de Aceite de Hígado de Bacalao
Sin Olor Ni Sabor

GINEBRA AROMATICA DE WOLFE

LA UNICA LEGITIMA

Importadores Exclusivos

: : en la República : :

PRASSE & CO.

Telefóno A-1694 - Obrapía, 17 - Habana

E. P. D.

El Sr. Luis Andrade López y Lago

HA FALLECIDO

DESPUES DE RECIBIR LOS SANTOS SACRAMENTOS Y LA BENDICION PAPAL

Dispuesto su entierro para las cuatro de la tarde del día de hoy, viernes, los que suscriben, su viuda, hermanos y sobrinos y demás familiares, ruegan a usted se sirva acompañar el cadáver desde la casa mortuoria calle de Morell número 11, (Víbora), hasta el Cementerio de Colón, favor que agradecerán eternamente.

Habana, diciembre 9 de 1927.

Dolores Peláez Viuda de Andrade; Ascensión Andrade de Soneira (ausente) Adolfo Soneira (ausente); Isabel y María Andrade; Luis Andrade de la Guardia; Cristóbal de la Guardia y Calvo; Francisca Peláez viuda de Dirube; Manuel Peláez.

(Por disposición expresa del difunto se ruega no manden coronas ni flores).

M.E.C.D. 2016

Líneas largas, bajas y esbeltas caracterizan a los nuevos ómnibus.

Amplias puertas, de acceso a un solo paso de altura, equipadas con agarraderas de seguridad.

Los asientos cómodos y espaciosos con cojines mullidos, de mimbre y cuero, reflejan la suntuosidad de los ómnibus.

Belleza! Seguridad! Comodidad!

Esto es lo que ofrece

Omnibus de la Habana

en materia de transporte urbano.

Hoy **es nuestro desfile inaugural, que saliendo del Parque Central al mediodía, recorrerá nuestro primer itinerario, terminando en la Playa de Marianao.**

Mañana **quedarán abiertas al público las líneas.**

Este servicio es más costoso que los otros por la razón de que es mejor. No podríamos rendir a menos precio el servicio que el público merece. El nuestro es un servicio de alta calidad. Le invitamos a usted a ser nuestro favorecedor.

Itinerarios

Los primeros itinerarios serán los del Vedado, Marianao y Luyanó. Todos los ómnibus saldrán del Parque Central, con excepción de los que corresponden al Itinerario No. 4, que saldrán del Parque Maceo; y seguirán la ruta a sus distintas terminales según aparecerá en los rótulos al frente de cada ómnibus.

Itinerario No. 1: A la Playa de Marianao, vía Prado, Malecón, Avenida Wilson y Calle Séptima, cruzando el río Almendares, Quinta Avenida hasta la Playa.

Itinerario No. 2: Al Vedado, vía Prado, Malecón y Calle 17 hasta la Calle 16.

Itinerario No. 3: A la Playa de Marianao vía Calle 23 a Calle 12, Reparto Almendares continuando al Hotel Almendares y terminando en la Playa.

Itinerario No. 3-A: A la Avenida de la Paz y Avenida de la América, Alturas de Almendares, vía Calle 23, cruzando el río, hasta la terminación del recorrido.

Itinerario No. 3-B: Durante la temporada de carreras en Oriental Park se establecerá un itinerario especial directamente desde los principales hoteles al Hipódromo.

Itinerario No. 4: Desde el Malecón (Parque Maceo) vía Belascoaín, Cristina y Concha hasta el paradero de Luyanó.

Tarifa

Del Parque Central al Río Almendares o viceversa ..... 10 cts.

Del Río Almendares al término del viaje o viceversa ..... 10 cts.

Del Malecón (Parque Maceo) a Luyanó ..... 10 cts.

Durante las horas comerciales los ómnibus procederán del Parque Central, vía Neptuno, a Galiano y de aquí al Parque Maceo por San Lázaro, en lugar de seguir la ruta del Malecón. A su regreso los ómnibus bajarán por San Lázaro, Galiano y San Rafael hasta el Parque Central, pasando frente a los principales establecimientos de esta importante sección.

Igualmente, durante los días de mar borrascoso, cuando el oleaje irrumpe sobre el Malecón, se usará la calle de San Lázaro para mayor comodidad de nuestros favorecedores.

Servicio

Nuestro servicio será mantenido en las distintas líneas desde las 7 de la mañana hasta media noche. En algunos casos, cuando las circunstancias lo aconsejen, el servicio comenzará antes y terminará más tarde.

En los Itinerarios 1 y 3 el servicio será mantenido cada media hora a la Playa y cada quince minutos al Río Almendares.

En los Itinerarios 2 y 3-A cada quince minutos.

En el Itinerario 4 cada 10 minutos.

Además, durante las horas más activas de la mañana, mediodía, tarde y noche, un número extra de ómnibus será añadido al servicio.

En el Itinerario 3-B el servicio se mantendrá desde el mediodía hasta la terminación de las carreras.

¡Viaje en Omnibus!

Omnibus de la Habana

Calles 23 y O **Habana**

"CAJA DE AHORROS Y BANCO GALLEGO, S. A."

E. P. D.

EL SEÑOR

LUIS ANDRADE Y L. LAGO

DIRECTOR DE ESTA SOCIEDAD

HA FALLECIDO DESPUES DE RECIBIR LOS SANTOS SACRAMENTOS

Y dispuesto su entierro para las 4 de la tarde del día de hoy, los que suscriben, en nombre del Consejo de la Sociedad ruegan a los señores Accionistas y depositantes de la misma se sirvan encomendar a Dios el alma del finado y asistir al sepelio, concurriendo al efecto, a la hora indicada, a la casa mortuoria, calle Morell número 11, Reparto Chaple, rindiendo así el debido tributo a la memoria del que fué tan estimado en vida por sus virtudes.

Habana, 9 de Diciembre de 1927.

FRANCISCO GARCIA NAVEIRO, Director, p. s. r.

ANGEL VELO, Tesorero.

LCDO. JOSE LOPEZ Secretario.

(Por expresa voluntad del finado se suplica no envíen coronas ni flores).

VIBOREÑAS

LA GRAN VERBENA DE LOS ANTIGUOS ALUMNOS DE LOS HERMANOS MARISTAS

Provincia de la Habana. Me corresponde hoy publicar los nombres de las distinguidas damas y señoritas que estarán al frente del kiosko número uno, según el orden que he llevado, desde **Oriente.**

Presidentes: señoras Comasañas de García, Emilia T. de Fernández de Lara y señora Viuda de Citarella.

Señoritas.

María Antonia Freixas, María Angulo, Carmita Alemán, Sofía Freixas, María Alemán, Hilda Carricaburo, Mercedes Freixas, **Bessie** Peraza, Carolina Pichardo, Emilia Pichardo, **Cusa** Fernández, Olga García, Mercedes Mora.

Belisa Radillo, Margarita Molino, Gilda García Comesañas, Petra G. del Prado, América Puig, Graciella Hernández, Rosita Galigarcía, Dulce María García Garganta, Sarah Verdugo y Magda Cagigas.

Lila Meyra, Margot García Comesañas, Emelina G. del Prado, María Isabel Ruiz, Fina Radillo, Graciella Molino, Beba Galigarcía, Ofelia Rada, Hortensia Lendián, Hortensia Carmona, Fe María del Prado, María Josefa Pérez Roger, Raquel Meyra, María y Asunción Citarella.

¡De Pinar del Río no tengo noticias!

Y las necesito pues es la única provincia que me falta.

Ya tengo en mi poder otros datos que deseo publicar en el mismo orden que he llevado.

CAPILLA DE LA MILAGROSA EN SANTOS SUAREZ

Siguen adelantados los trabajos de la nueva Capilla que tanto bien ha de reportar a los vecinos de la hermosa barriada de Santos Suárez.

Pero como las limosnas de la colecta ya se han gastado, no puedo menos de llamar la atención a todos los católicos de la Habana, y en particular a los de este Reparto, para que contribuyan con algún donativo a fin de que no se paralicen las obras, como tendrá que suceder si no ayudamos a los PP. Paúles, que tanto trabajan en beneficio de los católicos del Reparto, que para nuestra satisfacción no son pocos.

Ellos, levantando la Capilla de la Milagrosa, en Santos Suárez y Paz, se ahorran las molestias del transporte y su costo, todos los domingos, yendo a la Iglesia más próxima, para cumplir con sus deberes de buenos católicos, además de tener la vecindad de cultos y virtuosos sacerdotes.

No consistamos que las obras ya tan adelantadas de la nueva Capilla se paralicen, pues si así sucediera, pudiera echársenos en cara que no está la virtud en comenzar una obra.

Sino en terminarla.

¡Estamos empeñados en una obra de honor y de piedad!

Tenemos que demostrar nuestro amor a la Virgen Milagrosa, y con él nuestra generosidad y fervor de buenos católicos, no permitiendo que la obra de la Capilla se quede sin terminar para el Año Nuevo.

Los donativos se pueden remitir a los PP. Paúles, Serrano, número 8, esquina a San Leonardo, Reparto Santos Suárez.

LO LAMENTO

Pepito, el simpático e inteligente niño, hijo de mis apreciables amigos, la distinguida dama Nadelia E. de Ramiro y José Ramiro de la Torre, digno Presidente del prestigioso **Club Santos Suárez,** se encuentra padeciendo un fuerte ataque bronquial.

Mucho lo lamento, formulando mis votos porque cuanto antes esté restablecido tan querido amiguito.

EL CERTAMEN DE LAS SONRISAS VIBOREÑAS

Contestando varias preguntas, diré que los cupones del día 1o. que salieron con fecha 30, los admitirá el Jurado por ser válidos.

Los anteriores ya han caducado.

Con arreglo a las Bases.

Las señoritas que en esta fecha ya han obtenido más de mil votos, tienen que retratarse cuanto antes, en las fechas que se les comunicarán.

Lo que les aviso para que ensayen sus más lindas sonrisas.

Desde luego, la fotografía se hará en el **Estudio Goya,** Calzada número 464.

Frente a **Tosca.**

Los cupones se remitirán a Villa **Fela,** el sábado, y serán admitidos hasta las ocho de la noche.

Ruego lo hagan en paquetes de cincuenta, para facilitar el recuento, y poder hacerlo más exactamente.

En próxima nota daré a conocer todos los homenajes que recibirán la **Reina de la Sonrisa** y sus seis Damas.

HONRAS FUNEBRES

Se celebrarán mañana, sábado, día 10, a las 8 y 30 a. m., en la Capilla de los RR. PP. Pasionistas, Buenaventura y Vista Alegre, en sufragio del alma del inolvidable doctor Enrique Gómez Planos.

A tan distinguido acto invitan a sus amistades su Viuda, la distinguida dama Rosario Roca Carbonell e hijos.

SRTA. SILVIA FERNANDEZ

La linda y delicada señoria, hermana del querido compañero Pedrito A. Fernández, cuyas **Viboreñas** en **La Prensa,** son tan leídas, después de sufrir un doble ataque pulmonar, que en un principio hizo bastante grave su estado, muy pronto estará completamente restablecida.

Actualmente su salud es muy satisfactoria, y yo espero saludarla en breve en alguna de nuestras numerosas fiestas.

Me complazco en consignar tan grata nueva, dedicando mi más expresiva enhorabuena a tan gentil amiguita.

SRTA. CIRA GARRIDO

Celebra hoy sus días.

Y su cumpleaños.

Los quince! La edad feliz!

Una muñeca tan sugestiva, como lo es, tan linda rubia, poseedora de una atractiva belleza y delicados dones artísticos.

Recibirá esta tarde a un numeroso grupo de sus amiguitas y compañeras de estudios, entre las que será repartido un hermoso **queque,** confeccionado por ella.

Que contiene muchas sorpresas.

Para Cira, la futura pianista y amiguita muy admirada, son dedicados mis votos por su más venturosa vida y más brillantes triunfos artísticos.

NO INTERVENGO

Una vez más lo advierto a mis amistades.

En la venta de las entradas para una fiesta no intervengo, cosa que jamás he hecho, ni aún en la fiesta del 4 de Julio, en la que exigí que fueran adquiridas en la taquilla del teatro donde se efectuó.

La respetabilidad del DIARIO y mi propio prestigio, me impiden descender de cronista a revendedor.

¡Una vez más lo advierto!

PEPE REY

Triunfó.

Como tenía que triunfar el **trovador viboreño** en el gran concierto genuinamente cubano que celebró anoche en el **Gran Cinema.**

Demostrando sus grandes facultades y su más delicado gusto artístico, que lo han hecho tan popular, de tal modo, que en los programas repartidos la víspera había esta nota:

Palcos agotados.

Contó Pepe con el valioso concurso de la señora Justa García Santiago y señorita Natividad Valdés; el gran caricaturista Arroyito; el maestro Juan A. Roy; Pancho Fraga y **Chicho;** Julio Gallo; Mario Correa; el sexteto **Piedrahita:** Emilio Betancourt; Tata Villegas y Pancho Majagua; Manolo Echevarría; José Pelayo; Ramoncito y Cuco; Paco Alemán; Banda y Angelito; el sexteto **Lirio,** y el popularísimo Floro Zorrilla, artistas cubanos todos, que hacen de nuestra música criolla la más deliciosa.

Amigo íntimo de Pepe Rey, el que lo es de todos, Alfredo Gamonal, recogió el proyecto de celebrar un almuerzo criollo, para conmemorar tan hermosa fiesta, en la que la música cubana, nuestras sentimentales canciones, se impusieron.

Será en **El Recreo,** un domingo.

Que pronto se señalará.

NOCHES DE APOLO

Esta noche se verá muy concurrido el simpático **Apolo,** que con tanto acierto administra mi querido y buen amigo don Pepe Trevin.

Se llevarán a la pantalla dos producciones magníficas, acompañadas de selecta música por la reputada orquesta que dirige el excelente profesor Silva.

El Saltimbanqui, la maravillosa obra, representada por el precoz niño-actor, Jackie Coogan.

La divina Corinne Griffith, en la grandiosa joya del arte silente **Hacia su Reinado.**

Mañana, dos cintas muy interesantes: **El buque sangriento y Ojo con las Viudas.**

Urbano **DEL CASTILLO**

EXPRESION DE GRATITUD

El señor Néstor Nodarse de Armas nos ruega que por este medio hagamos llegar el testimonio de su gratitud profunda a todas las personas que se han asociado a su dolor con motivo del fallecimiento de su señora madre.

CONTRA LA TOS

Hay personas tan prevenidas que procuran tener a la mano todo lo que pueda necesitar en un momento dado de urgencia; y es una buena costumbre y muy encomiable, por cierto, por los beneficios que siempre reporta.

Pero en toda casa no hay una persona de estas condiciones, y sucede que al ocurrir cualquier accidente o malestar, no se sabe del medio más activo de qué disponer.

Y ya que de utilidad oportuna hablamos, convendría a todas las familias tener en su casa el Jarabe de Ambrazoin, indicando con buen éxito en la influenza o gripe, aún en el caso más rebelde y también de gran utilidad cuando se usa como preservativo.

ENGORDE=SEGURO

NO PIERDA TIEMPO PROBANDO

=40 AÑOS DE ÉXITO=

NO CANSE su ESTÓMAGO COMIENDO DEMASIADO

La PEPTONA se aprovecha (asimila) TODA sin que el Estómago trabaje.

NUTRE directamente al organismo.

NUTRE descansando su Hígado.

VINO PEPTONA BARNET

FERRO FOSFATADO

SABROSO=AROMÁTICO=SUPER NUTRIFICADOR

Tres Copitas al día engordan mucho más que 100 gramos de la mejor carne, porque además de contener todos los principios nutritivos de la Carne fresca, está ya digerida y el cuerpo la asimila sin desperdicio.

RECHACE LAS IMITACIONES. - EXIJA BARNET

Fabricado por: Droguería SARRÁ. La Mayor. 81 EDIFICIOS. 600 EMPLEADOS

COMPAÑIA DE SEGUROS MUTUOS CONTRA INCENDIOS "EL IRIS"

E. P. D.

El Sr. Don Luis Andrade y Lago

CONSEJERO DIRECTOR SUPLENTE DE ESTA COMPAÑIA

HA FALLECIDO

Y dispuesto su entierro para hoy viernes 9 de diciembre a las cuatro de la tarde, los que suscriben, Presidente, Consejeros y Secretario de esta Compañía, invitan a los señores Asociados, para que se sirvan concurrir a dicho acto acompañando el cadáver desde la casa mortuoria, calle de Morell número 11, Loma de Chaple, Víbora, hasta el Cementerio de Colón, favor que agradecerán.

Habana, diciembre 9 de 1927.

Antonio González Curquejo; Santos García Miranda; Rafael Fernández Herrera; Andrés Dopico y Gacio; Antonio Larrea y Lobera; Anselmo Rodríguez Cadavid; Marqués de Tiedra; Manuel Santeiro y Alonso; Fernando Ortiz y Fernández; Corsino Bustillo y Martínez; Francisco Javier Ramil; Francisco García y Alvarez Mendizábal y Eligio Villavicencio y Martínez.

11319. 1-d. 9.

COMPAÑIA DE JARCIA DE MATANZAS, S. A.

E. P. D.

EL SEÑOR

Luis Andrade y Lago

(Miembro del Consejo de Dirección de esta Compañía)

HA FALLECIDO

Y dispuesto su entierro para hoy viernes, día 9, a las 4 p.m., el que suscribe, a nombre de la Compañía y en el suyo propio, ruega a sus compañeros de Consejo, accionistas y amistades se sirvan acompañar el cadáver desde la casa mortuoria, Morell 11, Loma de Chaple, hasta el Cementerio de Colón, favor que agradecerá.

Habana, diciembre 9 de 1927.

SEGUNDO CASTELEIRO, Presidente.

11318. 1-d. 9.

Calentadores de Inmersión

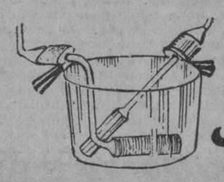

Hotpoint

¡Lo más práctico en el mundo!

Agua caliente para afeitarse.
Leche tibia para los niños.

Algo indispensable para médicos, dentistas, barberias, etc.

Tres tamaños

Recto -	¾" x 7" -	$5.40
" -	1" x 10" -	6.50
Curvo -	6½" x 8½" -	7.50

HAVANA ELECTRIC

Galiano y Neptuno Telf. M-6914

M.E.C.D. 2016

TEXTO DEL DISCURSO PRONUNCIADO POR EL DR. RAFAEL M. ORTIZ EN LA APERTURA DEL V CONGRESO DEL NIÑO

"Hay que tener una política nacional de Educación, como debe tenerse una política nacional de relaciones internacionales y careciendo de la primera no se puede orientar bien la segunda"

Dijo así el doctor Martínez Ortiz:

Señores Miembros del Cuerpo Diplomático; señores Delegados; señoras y señores: Cábeme el honor de inaugurar, en nombre del Honorable Presidente de la República, general Gerardo Machado Morales y del Gobierno Cubano, el V Congreso Pan Americano del Niño. Cúmplese así, el acuerdo del IV, celebrado en 1924 en Santiago, la culta capital de Chile, al designar a la Habana como Sede para el siguiente.

Este honor, tan grande para nuestro país, alcanza mayor relieve para los fines altísimos que se persiguen, por ser la Habana, en el hemisferio occidental, el centro de convergencia de las dos grandes razas que lo pueblan y por esto foco adecuado de irradiación para los acuerdos y resoluciones adoptados, en común, para la finalidad, verdaderamente suprema perseguida de preparar, del modo más perfecto posible, al niño de hoy, para ser el ciudadano de mañana.

Como dice con claro concepto, el señor Presidente de la Comisión Organizadora del Congreso, Dr. A. dicina, la 9 lu z.IJC;SNU.so8000 Aballí, es múltiple la labor. La Medicina, la Higiene, la Sociología, la Educación, la Psicología, y la Legislación, se conciertan en sus relaciones para ayudar a la formación del hombre en el niño. Por ello el Congreso se divide en Secciones correspondientes a esas ciencias, cada una de las cuales tiene aportación distinta, pero indispensable a la realización definitiva del empeño.

Es el niño, señores, el protoplasma de donde toman origen y de donde surgen los pueblos. En el desarrollo armónico, físico, intelectual y moral del niño, descansa el edificio de las nacionalidades y de las razas. Todas las solicitudes, todas las previsiones, todos los esfuerzos de las generaciones adultas que actúan sobre la total superficie del planeta, deben encaminarse a la preparación educativa del niño. Sin esa atención solícita, las razas menos aptas están llamadas a desaparecer y con ellas las nacionalidades respectivas, con sus características esperiales. En sombras densas de olvido quedarán sepultadas para siempre, que en la naturaleza, donde todo es movimiento y progreso, no hay ni piedad ni sitio para los elementos estacionarios y ni aun siquiera para los lentos o perezosos en la marcha.

Enrique Pestalozzi, el gran educador suizo, decía hace ya un siglo: "Es todo árbol una cadena no interrumpida de partes orgánicas, cuyo diseño existe en su semilla. El hombre es semejante al árbol. En el niño recién nacido yacen ocultas todas las facultades que han de desarrollarse durante la vida". Estas afirmaciones del pensador son ciertas; lo es también, señores, que la mejor simiente colocada en un medio impropio para su desenvolvimiento, no se trocará jamás en árbol frondoso, de formas armoniosas y de frutos ópimos.

La preparación del medio, es por tanto una condición esencial para el desenvolvimiento normal del niño y alcanza en la niñez, primera etapa del desarrollo del hombre, esa preparación una importancia capital. Ya Aristóteles el filósofo de Estagira dijo: "nibil est in intellecto quod prius non fuerit in sensu". Y si nada puede existir en el entendimiento sin antes pasar por los sentidos, es indispensable que las impresiones del niño vayan preparándolo, desde la misma cuna, para las altas funciones del ciudadano.

L buena educación da al cuerpo y al alma, según Platón, toda la belleza y perfección de que somos capaces. Y si en Grecia, señores, tuvo la humanidad un florecimiento tan brillante, salvo el lunar de la esclavitud, florecimiento que aún hoy asombra a los pueblos más cultos, se debieron tales destellos sin ejemplo al cuidado que mostraron las pequeñas nacionalidades helénicas, formadas casi de ciudades, por la educación física, intelectual y moral de su raza. Basta leer la Ciropedia, de Jenofonte, el general filósofo, que tuvo la honradez profesional de conservar para la posteridad el verdadero nombre del autor genial de la "Guerra del Peloponeso", Tucídides; o "Los diálogos de Platón"; o las obras múltiples de Aristóteles, o tantas otras producciones maestras de esa época portentosa y de ese pueblo, para darse cuenta de sus solicitudes por la educación de la infancia y para explicarse como un pequeño territorio pudo dejar en los anales del mundo, una estela tan brillante y tan honda. Seguramente que si hubiese sido producto de una colectividad inmoral y corrompida, un general de 25 años, como Alejandro Magno, no hubiese colocado en la áurea caja de perfumes de Darío Codomano, los poemas de Homero que cantaban, en versos inmortales e inimitables, las tradiciones y las glorias de su raza.

La frase célebre, señores, del insigne poeta latino Juvenal: "mens sana in corpore sano", debe ser regla principalísima de la preparación del niño, como aconsejara Locke. No basta llenar el cerebro de conocimientos; es preciso dar a ese cerebro el medio de aprovecharlos con el "máximun" de resultado útil para el individuo y para la sociedad donde actúa. Ese resultado no puede lograrse sin disponer de un cuerpo robusto. La educación física, debe ser paralela a la educación intelectual si queremos obtener buen resultado definitivo. El hombre, aisladamente considerado, es en conjunto, un solo organismo; como si dijéramos, una sola máquina en la cual todas las partes componentes, en relación estrecha unas con otras, deben tener cierta proporcionalidad para ofrecer a los desgastes una resistencia correlativa. Herber Spencer lamenta el descuido de la educación corporal y recuerda que "es la conservación de la salud uno de nuestros deberes". Es correcta la apreciación y hoy se tiende, en todas partes, a darle a la educación física la importancia que tiene en sí misma. Hasta algunos países han comenzado, quizás a exagerarla. En este punto hemos nosotros hecho bastante en los últimos años y podemos sentirnos satisfechos de los resultados.

Soy, señores, de los que creen que todo niño nace naturalmente bueno, en el sentido que podemos dar los hombres a ese vocablo, contra la opinión más o menos explícita de no pocos pensadores; esto es, que el niño ama, desde la más temprana edad, desde la cuna, pudiéramos decir, a sus semejantes con los cuales se pone en relación. Y lo creo porque, si la ley fundamental de la Naturaleza es la conservación de la especie, y si una de las manifestaciones de esa Ley, es la conservación del individuo, aunque sea natural que el niño tenga manifestaciones egoístas, esas manifestaciones no se contraponen a la regla suprema de la Naturaleza. Además, señores, si el hombre es naturalmente sociable, como otros muchos seres lo son es natural también que busque por atavismo ancestral, la asociación con los seres de su misma especie para llegar personalmente a un resultado más amplio y favorable de la cooperación en sus esfuerzos conjugados con los esfuerzos de los demás hombres. Esta cooperación no pudiera lograrse de modo voluntario de los otros sin la repartición equitativa de los beneficios sociales. No es el hombre sociable por educación; lo es por naturaleza; si no lo fuera la regla general sería la maldad y por ella la imposibilidad absoluta de asociación y de respeto, base del concepto de nacionalidad, de justicia y de patria. Es la defectuosa educación inicial; son los malos ejemplos los que, desde la más tierna infancia actúan sobre el cerebro del niño y tienden, por impresiones sensoriales sucesivas análogas, a cambiar la tendencia humana, sacándola de los crisoles en que la ha fundido y moldeado la Naturaleza.

Por estas razones todos los esfuerzos del Estado deben encaminarse, más que a reprimir los males de la educación viciosa en los adultos, a evitar, por la vigilancia del niño, lo mismo en el hogar que en la escuela, su desenvolvimiento anormal, como ser consciente y fundamentalmente sociable.

Las labores, señores, del V Congreso Pan Americano del Niño que va a comenzar su cometido, serán extremadamente fecundas. No es solo su concepto genérico fundamental; son los múltiples temas y ponencias ya escogidos los que afianzan y robustecen esta creencia. Imposible sería examinarlos todos aunque fuere someramente; no, es ampoco, la misión que tengo confiada esta noche, y voy a permitirme solo llamar la atención sobre algunos; muy pocos, entre todos, que son importantísimos. Una de las ponencias oficiales es: "la moral en el teatro, especialmente en el cinematógrafo". El teatro y el cinematógrafo pueden realmente producir en ciertos casos y hasta pudiera decirse en muchos, una acción educativa perjudicial en los niños, así como pueden ser, especialmente el segundo, un elemento educativo superior; hasta pudiéramos decir hoy, indispensable. Los dramas pasionales, las sugestiones delictuosas, las manifestaciones del vicio entre las más lujosas exhibiciones, pueden llegar a ser para los niños, por la intensidad conque reciben las impresiones visuales, un medio de extraviar su educación y de esterilizar los esfuerzos de los padres o de los profesores en el hogar o en la escuela, para realizar una buena preparación infantil. Deben requerir esa clase de espectáculos la atención solícita y fiscalizadora del Estado y de los padres de familia.

Es uno de los temas oficiales: "Necesidad de una política nacional en materia de educación y enseñanza". Nada más interesante. Si el porvenir de un país está siempre en función del presente y del pasado, es indispensable adoptar una norma, un plan, un patrón que aumente las probabilidades, para los que los sucedan, de mejoramiento social, sin dejarlo a la merced de los tornadizos caprichos de grupos. El método es uno de los factores principales del éxito en todas las cosas. Hay que tener una política nacional de educación, como debe tenerse una política nacional de relaciones internacionales. Hasta puede decirse que no cabe tener positiva y bien orientada la segunda, si se carece por completo de la primera.

Cuando vemos un pueblo guiando a otros grandes pueblos del mundo debe ahondarse en el examen del fenómeno social para hallar su explicación, en parte al menos. Dos anécdotas, entre las recogidas en mis viajes pueden dar luz para aclarar mi pensamiento. Al visitar en Inglaterra a Windsor y en esta ciudad al célebre colegio de Eton, me admiraron muchas cosas: sus edificios suntuosos y a la par severos; su biblioteca, su salón de grados, donde en gran profusión aparecen los retratos de los jóvenes discípulos del establecimiento que honraron y sirvieron después a su patria en varias de las actividades humanas. Eton College tiene tal fama ganada en varios siglos de existencia, que toda familia inglesa tiene a honor el que sus hijos hagan sus estudios en él. Son muchos los ingleses que inscriben a los hijos por nacer para que puedan, en caso de llegar al mundo, tener oportunidad de encontrar turno para el ingreso en el establecimiento. Uno de los últimos cursos, en aquel colegio célebre se da en el viejo caserón destartalado y pobre, donde se hallaba instalado el antiguo colegio, hace ya varios siglos. Los pupitres son de madera ordinaria, pintados de negro y largos para trabajar en cada uno al mismo tiempo varios alumnos. En muchos hay pequeños botones con un número. Recuerdan éstos que alguna personalidad inglesa, de las más celebradas en la historia del país, se sentó como alumno también allí y dejó a veces algunas letras talladas en la madera. En la ceremonia de fin de curso siempre celebrada con solemnidad y pompa, se recuerda a cada uno de los jóvenes que concluyen sus estudios en el establecimiento, que en el mismo sitio por él ocupado se sentó tal o cual gran hombre político, general, sabio o escritor y se le aconseja haga esfuerzos persistentes, toda su vida, por llegar hasta donde llegara su ilustre predecesor, en el servicio de su país.

Es la otra anécdota que deseo recordar, señores, la siguiente: visitaba en cierta ocasión a Lord George Nathaniel Curzon, entonces Ministro de Relaciones Exteriores, en su propio despacho particular. Las paredes, en lugar de estar cubiertas con cuadros o con tapices, lo estaban con grandes mapas geográficos. Alfileres de cabezas de colores distintos y en gran número, marcaban en cada país de la tierra, las principales producciones de ellos. Entonces me expliqué por qué Inglaterra, tan bien gobernada hoy que puede afirmarse, casi con seguridad que no hay nada ya por hacer, ni un puente, ni un camino, ni una escuela, dirige a cientos de millones de hombres y contribuye, por tal modo a su propio engrandecimiento y al progreso de los otros, para la consecución de los altos fines de la humanidad.

Señores Delegados, vais a comenzar vuestros trabajos. Todos hacemos votos por vuestros éxitos; serán los éxitos de nuestra América. Ninguna labor más meritoria que la vuestra al pretender solucionar problemas encaminados a mejorar las condiciones educativas del niño. Esto es, acrecentar para mañana el influjo de las naciones americanas en los destinos del mundo. Con menos dificultades políticas que el Viejo Continente, con más recursos naturales, sin la enorme multiplicidad de lenguas que a veces dificulta el intercambio de ideas y de métodos, su acción americana puede llegar a ser fecundísima. El resultado inmediato será, en muchos casos, difícil; pero la tardanza no puede ocasionar desfallecimiento en los espíritus ponderados. Hay que tener fe; es ella compañera casi inseparable del éxito feliz.

Sean los saludos efusivos y respetuosos del Gobierno Cubano para todas las Naciones americanas que han enviado sus Delegaciones al Congreso. Lleguen también ellos hasta las Naciones ausentes, que con seguridad nos acompañan en espíritu y reciba el ilustre Secretario de Sanidad Dr. Francisco María Fernández y los compañeros meritísimos que con él han colaborado en la preparación del Congreso, los más cálidos parabienes.

Señores Delegados: en nombre del Honorable Presidente y del Gobierno de la República declaro abierto el V Congreso Pan Americano del Niño y hago votos por el resultado favorable de sus debates y de sus resoluciones.

He terminado.

Suscríbase al "Diario de la Marina"

La Fatiga

y el cansancio se interponen entre Ud. y sus quehaceres durante los grandes calores.

Ud. necesita mantener sus fuerzas, su vigor, su energía, su resistencia y lo puede conseguir fácilmente tomando las

PASTILLAS McCOY
de aceite de hígado de bacalao
LAS ORIGINALES Y GENUINAS

y si no aumenta 3 kilos en 30 días, su dinero le será devuelto.

No tienen olor ni sabor y son tan fáciles de tomar como confites. Es la forma moderna de tomar este aceite. Obténgalas en la botica.

McCOY se pronuncia MACOY
Al comprar, fíjese que este nombre esté en la envoltura

CRONICA DE TRIBUNALES

SE PIDE PENA DE MUERTE EN LA CAUSA POR EL SANGRIENTO SUCESO DE LA CARRETERA DE ARTEMISA

La vista del recurso de casación a favor del acusado Ricardo Inocente Torres se efectuará ante nuestro más alto Tribunal de Justicia el día 13 del corriente mes. — Una causa sobreseída

EN EL SUPREMO

EL SUCESO SANGRIENTO DE LA CARRETERA DE ARTEMISA A CANDELARIA.—PENA DE MUERTE

Ha señalado la Sala de lo Criminal de nuestro más alto Tribunal de Justicia, para el día 13 del corriente mes, la vista del recurso de casación establecido y admitido de derecho en beneficio del reo Ricardo Inocente Torres, con motivo de la muerte del chofer Adolfo Viera Aguiar, ocurrida, hace ya tiempo, en la carretera que va de Artemisa a Candelaria.

Del proceso conoció, como saben nuestros lectores, la Audiencia de Pinar del Río, la que, en su última sentencia—ha dictado tres, dos de las cuales fueron anuladas—calificando los hechos como constitutivos de un delito de robo con ocasión del cual resultó homicidio, condenó a Torres, en concepto de autor con varias agravantes, a la última pena en vil garrote.

También figuró como presunto culpable, otro individuo nombrado Adelaido Camejo Ayala; pero este ha resultado absuelto en los tres fallos.

a última sentencia contiene un voto particular del Magistrado doctor Angel M. Chirino, quien solo discrepa de la opinión de la mayoría en lo que se refiere a la relación de hechos probados, mas está conforme con la condena de Torres.

A este lo defiende el doctor Carlos Guas Incián, quien interesa la casación de la sentencia, casación que logró con anterioridad, salvando por entonces del patíbulo al reo mencionado.

COMPETENCIA

La Sala de lo Criminal del Tribunal Supremo ha declarado mal formada la cuestión de competencia suscitada entre los Jueces de Instrucción de Pedro Betancourt y Agramonte, sobre el conocimiento de un delito de injurias y otro de infracción del Código- Postal denunciado por Emilio Martín, en perjuicio del acusado Maximino Granda Díaz. Contiene la resolución un voto de los magistradores doctores Rabell y Bordenave, declarando competente al Juez de Pedro Betancourt.

SIN LUGAR

Dicha Sala ha dictado sentencia declarando sin lugar el recurso de casación interpuesto por el procesado Manuel Fernández López, contra el fallo de la Audiencia de Santa Clara, que lo condenó a la pena de 6 años y 1 día de presidio mayor, como autor de un delito de robo.

A CUMPLIR CONDENA

Confirmada por el Supremo la sentencia dictada por la Audiencia de esta capital, en 21 de julio último, contra el comerciante Manuel Alvarez Santana y su empleado José Fernández Cruz, por un delito de atentado a agente de la autoridad, condenándoles a la pena de cuatro meses y un día de arresto mayor, en el día de anteayer ingresaron ambos a cumplir dicha pena.

No se trata, pues, de dos ladrones profesionales, como, por error sin duda, informó el departamento policíaco que tuvo a su cargo la detención de los sentenciados para su conducción a la cárcel de esta ciudad.

Se les acusó, sí, en el momento del juicio, de haberse querido apropiar de una caja de cognac que era arrastrada por aguas desbordadas el día del ciclón de Octubre de 1926, pero ellos pudieron demostrar por sus antecedentes personales y testigos del suceso, que no hubo tal propósito de robo, sino el intento de poner a salvo la mercancía de un detallista vecino, en cuyo momento un vigilante quiso deterlos, ocasionándose el altercado que culminó en el proceso de Alvarez Santana y Fernández Cruz, por lesiones al obcecado vigilante.

Esto es lo que se deduce de la copia de la causa, que hemos tenido ocasión de examinar detenidamente.

SEÑALAMIENTOS PARA HOY EN EL SUPREMO

Sala de lo Civil

Habana. Felicia Fernández contra Suárez y Rodríguez. Ponente: doctor Avendaño. Letrado: doctor Rojas.

Desahucio. Henry Weimer, contra Carmen Fernández Jaren. Ponente: doctor Edelmann. Letrado: doctor Pino.

Contencioso administrativo. El Estado contra José Mojica. Ponente: doctor Travieso. Letrado: doctor Casulleras.

Habana. Mayor cuantía. Angel Fernández de Castro contra Juan Bruno Fernández de Castro. Ponente: doctor Edelmann. Letrados: doctores G. Puentes y Alfonso.

Sala de lo Criminal

Santa Clara. Cohecho. José Castillo. Letrado: doctor Barrero. Ponente: doctor Vidaurreta.

Queja. Habana. Estafa. Octavio Folines. Letrado: doctor Hernández.

Habana. Sebastián Baldejo. Impru dencia. Ponente: doctor Salcedo. Letrado: doctor Pequeño.

Habana. Lesiones. Florentino Zequeira. Letrado: doctor Rodríguez. Ponente: doctor Palma.

Santa Clara. Expendición de moneda falsa. José M. Rodríguez. Letrado: doctor del Pico. Ponente: doctor Vidaurreta.

Santa Clara. Infracción electoral. Elías Díaz. Letrado: doctor Barrero. Ponente: doctor Vandama.

EN LA AUDIENCIA

FUE SOBRESEIDA LA CAUSA SEGUIDA CONTRA EL SR. MANUEL ASPURU, DUEÑO DEL CENTRAL TOLEDO

La Sala de lo Criminal de esta Audiencia, de acuerdo con las alegaciones del doctor Pedro Sabí, ha dictado resolución sobreseyendo libremente en la causa que, por el supuesto delito de robo, se siguiera contra el señor Manuel Aspuru, dueño del central azucarero Toledo, en Marianao, en virtud de querella.

El Ministerio Fiscal no acusaba en esta causa y, no habiendo comparecido el acusador a sostener la acusación contra el señor Aspuru, dicho Tribunal, como lo pidiera el doctor Sabí, dictó la resolución de referencia.

LA ESTAFA DE $27.500 A THE NATIONAL CITY BANK OF NEW YORK

Informó ayer, a nombre del Banco perjudicado, el acusador, doctor José E. Gorrín

Continuó celebrándose ayer tarde, ante la Sala Primera de lo Criminal de esta Audiencia, el juicio oral de la causa seguida a Luis Calcagno y Manuel González Guzmán, por falsedad en documento mercantil, delito de que se acusa a los enjuiciados, quienes hicieron efectivo, por medio de una letra, la suma de 27 mil 500 pesos perjudicando al National City Bank of New York, en dicha suma.

El doctor José E. Gorrín, acusador particular, a nombre de la institución bancaria perjudicada, mantuvo sus conclusiones, solicitando la pena de cuatro años de reclusión para cada un ode los encausados. El doctor Gorrín, en brillante informe, desmenuzó la prueba testifical, así como la pericial, estimando que, por las pruebas practicadas en el juicio oral, deben ser condenados los procesados a la pena citada.

Se extendió el doctor Gorrín en consideraciones acerca de los antecedentes del hecho, sosteniendo la tesis de que no podía aplicarse al tina sobre la materia, toda vez quo no se ha probado que los documentos base de la falsedad, fueran confeccionados en dicha nación, pero sí que se utilizaron en Cuba para defraudar.

Habló sobre la falsedad que, a juicio suyo, están integrada desde el momento en que, según reiterada jurisprudencia del Tribunal Supremo, se confecciona, como lo han hecho los procesados, un documento falso, en todo o en parte, haciendo aparecer personas reales o imaginarias, valiéndose de ese artificio para defraudar.

Tocó, muy acertadamente, el problema mercantil del asunto, explicando las relaciones que existen entre librador, librado, endosante y endosado, teniendo párrafos brillantes que lo justifican como abogado estudioso, conocedor de la materia.

Respecto a la participación de ambos procesados en el hecho de autos no cabe, a su juicio, duda alguna, afirmando que Calcagno y González Guzmán realizaron el delito de común acuerdo, realizando todos los actos tendientes a asegurar su impunidad.

El doctor Gorrín, al terminar su informe, pasadas las seis de la tarde, fué muy felicitado por sus compañeros.

Hoy seguirá el juicio oral, con el informe de los doctores José Garcilaso de la Vega y Ramón Zaydin, defensores de los enjuiciados.

EL PROCESO CONTRA EL EX-JUEZ CORRECCIONAL DOCTOR OSCAR ZAYAS

La Sala Tercera de lo Criminal de la Audiencia ha señalado para el día 20 del mes en curso, el juicio oral de la causa instruida al ex Juez Correccional de la Sección Tercera, doctor Oscar Zayas Portela y a los también procesados Bernabé Alonso Ruiz, Roberto Echarte, Ernesto G. Paz, Francisco Castellanos y Leonardo Beceiro, con motivo de los fraudes descubiertos en el aludido Juzgado.

Cuatro delitos continuados de malversación de caudales públicos —uno cometido por negligencia y otro intencional—estafa y perjurio califica el Fiscal en sus conclusiones provisionales, interesando estas penas:

Multa de 2.954 pesos 21 centavos para el doctor Zayas, a quien considera el Ministerio Público autor del delito de malversación cometido por negligencia; 2 años 11 meses y 11 días de presidio correccional, para Paz, Castellanos y Beceiro, para el que también pide 5 años de prisión por perjurio y 10 años de presidio mayor para Alonso y Echarte.

La defensa está a cargo de los doctores Pablo Witte Hoffman, Manuel E. Sainz Silveira, Emilio Núñez Portuondo y Rafael Trejo Loredo.

Todos los defensores solicitan un fallo absolutorio.

PENAS QUE PIDE EL FISCAL

Tres meses de arresto mayor y multa de 300 pesos, por delito contra la salud pública, para Herminio Díaz Martínez.

Un año, ocho meses y veintiún días de prisión correccional por rapto, para cada uno de los procesados Mario Jiménez Rivacoba, José Ribalta Millán y Antonio Fernández.

Trescientos tres pesos de multa, por tentativa de cohecho, para Pablo B. Galmar Galmar.

Y un año, ocho meses y veintiún días de prisión correccional, por disparo, para Juan Alberto Lorda Calderón.

PLEITO ENTRE COMERCIANTES

En los autos del juicio de menor cuantía, seguido en el Juzgado de Primera Instancia del Oeste, por el doctor Gustavo A. Mejía, abogado de esta capital, como cesionario de Emilio Menéndez y Compañía, del comercio de esta plaza, contra José Chineay Sobrino, comerciante del Central San Pablo y contra José Chinea Marichal, comerciante de Remedios, la Sala de lo Civil de esta Audiencia ha confirmado el fallo del Juez que declaró sin lugar la demanda, que versa sobre cobro de dinero efectivo.

PLEITO ENTRE SOCIEDADES EN COMANDITA DE ESTA PLAZA

También ha confirmado dicha Sala el fallo del Juzgado de Primera Instancia del Oeste, dictado en el juicio de mayor cuantía, seguido por la entidad mercantil de esta plaza, F. Suárez y Compañía, S. en C., contra la sociedad, también de esta plaza, José M. Hernández, S. en C.

Por dicha sentencia se declaró con lugar la demanda y se condenó a la sociedad demandada a pagar a la ctora la suma de tres mil trescientos veinticinco pesos moneda oficial intereses y costas.

DEVOLUCION DE ALHAJAS

Igualmente ha confirmado la citada Sala la sentencia del Juzgado del Norte, que declaró sin lugar la demanda de Antonio Farras Villarrubia, comerciante de esta ciudad, contra José Suárez Suárez, industrial de esta capital, al que se absolvió de la demanda, con las costas a cargo del actor. Dicha demanda versó sobre devolución de alhajas.

RECLAMA LA COMPAÑIA COBRADORA

Ante el Juzgado de Primera Instancia del Oeste, entabló pleito de mayor cuantía, la Compañía Cobradora, S. A., de esta capital, contra Juan José Pulido Carrillo agricultor de San Juan Contreras, Candelaria, en cobro del importe de un pagaré.

Por el Juez se declaró con lugar la demanda y se condenó al demandado a pagar a la actora la suma de cuatro mil seiscientos pesos moneda oficial, intereses y costas.

Sentencia que la Sala de lo Civil de esta Audiencia, ha confirmado en todas sus partes.

COBRO DE CANTIDAD

La repetida Sala de lo Civil ha confirmado el fallo del Juez de Almendares, que declaró con lugar la demanda, sobre cobro de dinero, entablada por Jesús Bello Gómez, comerciante de Pogolotti, contra Galletti y Compañía, de esta ciudad.

El Juez en su fallo condenó a la entidad demandada a pagar al actor la suma de setecientos cuarenta y ocho pesos moneda oficial, intereses y costas del juicio.

ABSOLUCION

Conforme lo instara el doctor Ricardo Illá Vilaró, ha sido absuelto el procesado Jutin Gutiérrez Herrera, para quien solicitó el Ministerio Público tres años, seis meses y veintiún días de presidio correccional, por estimarlo autor de un delito de robo.

SENTENCIAS EN LO CRIMINAL

Se han dictado las siguientes sentencias:

Edelmiro Hernández, es absuelto de delito cometido por funcionario contra los derechos individuales. Defendió el doctor Oscar Gans.

—Justo Urtiaga, Justo Urtiaga Baracaldo y Francisco Urtiaga, son absueltos de malversación. Defendió el doctor Luis Domingo González.

—Humberto Ramos, es absuelto de lesiones. Defendió el doctor Lucilo de la Peña.

—Francisco Chong, es absuelto de lesiones. Defendió el doctor Ricardo Ponce.

—Jesús Vivero, es absuelto de caso de autos la legislación argenhurto. Defendió el doctor Oscar Herrero.

—Rogelio Argüelles, Andrés Picó, son absueltos de perjurio mercantil. Defendieron los doctores Fernando Busto y Jesús Oliva.

—José García, es condenado, por rapto, a un año, ocho meses, veintiún días de prisión correccional.

—Pablo Mayores es condenado, por el mismo delito, a igual pena.

—Manuel Barros, por abusos, a dos años, cuatro meses y un día de prisión correccional.

—Alejandro Portilla, por atentado, a cuatro meses un día de arresto mayor.

—José Fernández, por robo flagrante, a ciento ochenta días de encarcelamiento.

—Manuel Martínez, por perjurio mercantil, a un año de prisión.

—Francisco Cruz, por hurto, a cuatro meses un día dearresto mayor.

—Isaac Sillerman, por falsificación, a un año de reclusión.

NOTIFICACIONES EN LO CIVIL

Hoy tienen notificaciones en la Secretaría de la Sala de lo Civil de esta Audiencia, las personas siguientes:

Pablo Marcial Cuba; Octavio Martínez Fiallo; César Rouco; Joaquín Pardo; Raúl Amaro Vallejo; Miguel A. Suárez; Antonio de la Luz; Daumy; Manuel E. Montoro; Enrique Larrondo; Fernando Auñón; A. Barreal; Justo Barroso; Agapito Busto; Eduardo Vancanaghen; Alfredo Estévez Trevejo; Emilio Fernández Páez; Manuel López Díaz; Luis A. Garay; Ruperto Arana; Alfonso Haro; Paulino Alvarez; Miguel A. Macau; Francisco Menéndez Arias; Carlos M. Valdés; A. Royo; Javiera Jaime; Fructuoso Prendes; Rogelio Rivas; Carlos Pereira; José Manuel Bermúdez; Jenaro Estévanez; doctor Rojas; Juan Pereda Carrillo; Agapito Busto; Justo Barroso; Joaquín V. Cataneo; Emilio Fernández Páez; Félix Granados; Francisco de la Luz; Jorge E. Restrepo; Agustín Serralta; Vicente Zorrilla; López Rincón; Emilio del Pino; Angel Valdés Montiel; Ceferino Rivas; Antonio García de la Torre; Santiago Touriño; Juan Carlos Andreu; Puzo; Félix B. Suárez; Isidro Viera Prieto; Luis Meruelos; Arturo Merlo; Emilio Villaverde; Leanés; Manuel López Díaz; Manuel Calas Dávila; Luis I. Novo; Rafael Galiana; F. de Armas; Fernando Auñón; Barreal.

SEÑALAMIENTOS EN LA AUDIENCIA PARA HOY

Sala Primera de lo Criminal

Simón Pérez. Defensor: doctor Villiers.

Francisco edón, por infracción de la ley de drogas. Defensor: doctor Arango.

Edmund Sles, por atentado. Defensor: doctor Arango.

Ramón Alvarez, por estafa. Defensor: doctor José Garcilaso de la Vega.

Manuel Fustier, por disparos. Defensor: doctor González Barrios.

Bonifacio Díaz, por malversación. Defensor: doctor Alvarez.

Gregorio Chaple. Defensor: doctor Castellanos.

Sala Segunda de lo Criminal

Amado Valdés, por estafa. Defensor: doctor Jacomino.

Horacio Borroto, por expendición de billetes. Defensor: doctor Hernández.

Carlos Anigara, por usurpación de funciones. Defensor: doctor Mármol.

Abelardo Sánchez, por estafa. Defensor: doctor De Villiers.

Armando Espínola, por malversación. Defensor: doctor Lavín.

Miguel Arango, por lesiones. Defensor: doctor Domínguez.

Francisco Hernández, por atentado. Defensor: doctor Villiers.

Rafael Gómez, por estafa. Defensor: doctor de Cárdenas.

Sala Tercera de lo Criminal

Evaristo González, por lesiones. Defensor: doctor Casado.

Federico Méndez, por atentado. Defensor: doctor Castellanos.

Juan Núñez, por amenazas. Defensor: doctor Méndez.

Ramón García, por estafa. Defensor: doctor Arcos.

José González, por abusos. Defensor: doctor Pino.

Teódulo Casanova, por lesiones. Defensor: doctor Garcilaso de la Vega.

Sala de lo Civil

Norte. María Rodríguez Delgado. Pensión. Ponente: Presidente. Estrados. Fiscal.

Oeste. Ferguson Hene and Nerens contra Francisco Pérez. Mayor. Ponente: Presidente. Letrados: Campos y Escasena. Procuradores: Puzo y Leanés.

Norte. Compañía Cobradora S.A. contra Vega Sugar Company y otro. Mayor cuantía. Ponente: Presidente. Letrado: Llanio. Procuradores: Ros y Roca.

Centro. Nicolás Sterling Varona contra León Fuk Han. Testimonio de lugares. Ponente: Presidente. etrado: Delgado. Procurador: Radillo. Estrados.

Oeste. Compañía Crédito y Construcciones S. A. contra Felicia Audet. Mayor. Ponente: Presidente. Letrados: Gil y Vivancos. Procurador: Soldevilla.

Este. Ramón García contra Francisco Mestre. Mayor. Ponente: Presidente. Letrados: Castellano y Mestre. Procuradores: Pereira y Miranda.

Sur. Framil García y Compañía, contra Jacinto A. Díaz. Menor. Ponente: Escobar. Letrados: Corzo y Leal. Procuradores: Toscano y Recio.

Almendares. Gustavo A. Mejías contra Ignacio Uriarte. Menor. Ponente: Presidente. Letrado: Mejías. Procurador: Miró.

Almendares. Mario G. Menocal contra José M. Laguillo. Menor. Ponente: Escobar. Letrado: G. Montes. Procuradores: Ferrer y Villaverde.

Este. Francisco Ochoa contra Alejandro Pérez. Ejecutivo. Ponente: Presidente. Letrado: Morales.

Almendares. Abelardo Rodríguez contra Emilio García. Incidente. Ponente: Presidente. Letrados: Groso y Delgado. Procuradores: Rodríguez y Más.

Este. Bartolomé Valdés contra Marianao S. A. Menor. Ponente: Escobar. Letrados: Caiñas y Ecay. Procurador: Febles.

34

Infalibilidad

El motor de un Ford puede funcionar bien, contínuamente, en las condiciones más adversas. Las Bujías de Encendido Champion son indispensables para el funcionamiento seguro del motor Ford, habiendo formado parte integrante de todo coche que sale de la fábrica durante 15 años.

Las Bujías Champion prestan mejor servicio durante más tiempo. No conviene nunca tener las bujías en servicio más de 20.000 kilómetros. El gasto de renovación es ampliamente compensado con la economía de gasolina y aceite.

Representante de la fábrica
C. H. MACKAY
Morro Núm. 58 Habana

CHAMPION
Para Todo Motor
Toledo, Ohio, E.U.A.

Brillante Resultado

Pinar del Río, 26 de Mayo de 1921.

Dr. Arturo C. Bosque.
Habana.

Muy señor mío:

He usado, con brillante resultado su preparado "GRIP-POL" y con solo dos frascos fué lo suficiente, para curarme de un catarro, el cual otras medicinas no pudieron curar.

Lo he recomendado, también a dos amigos míos, y han obtenido idéntico resultado.

Yo estoy agradecido de haberlo usado; y si pueden servirle de algo estas líneas, puede utilizarlas como usted mejor crea.

De usted atentamente,

Mario González.

8427 d 7-29

EMPRESA NAVIERA DE CUBA, S. A.

†

E. P. D.

El Sr. Luis Andrade L. Lago

(MIEMBRO DEL CONSEJO DE ADMINISTRACION DE ESTA EMPRESA)

HA FALLECIDO

Y dispuesto su entierro para la tarde de hoy, a las 4 p. m., suplicamos acompañar su cadáver desde Morell número 11, entre Luz y San Carlos, (Víbora) al Cementerio de Colón, favor que agradeceremos.

Habana 9 de Diciembre de 1927.

EMPRESA NAVIERA DE CUBA, S. A.

CHEVROLET

Más de 3,000,000 de Millas de Pruebas

para obtener la más asombrosa calidad en toda la historia del Chevrolet.

El Campo de Pruebas de la General Motors, cerca de Detroit, es el laboratorio al aire libre más grande que se haya construido para probar y experimentar automóviles.

En este campo, sobre caminos y lomas de todas clases, los carros Chevrolet corren día y noche, lo mismo a temperaturas bajo cero que en calor sofocante. Mes tras mes se repite el terrible esfuerzo y cada carro está bajo la supervisión directa de los ingenieros de la General Motors, que toman nota de todos los resultados con precisión científica.

Hasta ahora los carros Chevrolet del Campo de Pruebas han corrido más de tres millones de millas — tres millones de un recorrido más duro, más rápido y más severo que el trato de un carro en manos de cualquier dueño!

Esta es la razón que hace que la calidad del Chevrolet sobresalga suprema de entre todos los carros pequeños. EL CHEVROLET ES UN CARRO DEFINITIVAMENTE PROBADO antes de ser puesto en manos del público.

Su próximo carro debe ser un Chevrolet. Tome su determinación hoy mismo, sin dilación.

Distribuidores para Cuba:

LAWRENCE B. ROSS CORPORATION, S. A.

Calle 25, entre Marina e Infanta Habana

EL CHEVROLET HACE AMIGOS Y LOS CONSERVA

M.E.C.D. 2016

NOTICIAS DE INSTRUCCION PUBLICA

SE INSTRUIRA EXPEDIENTE CONTRA UN CATEDRATICO DE LA UNIVERSIDAD, A CAUSA DE CIERTAS FRASES DESPECTIVAS

Está redactado ya el decreto que dispone la ampliación de matrícula en las escuelas normales de Pinar del Rio, Habana Matanzas, Sta. Clara y Camagüey. Nombramientos y traslados

El señor Secretario de Instrucción Pública nos manifestó ayer que había sido redactado ya el decreto que dispone la ampliación de matrícula en las Escuelas Normales de Pinar del Río, Habana, Matanzas, Santa Clara y Camaguey.

En la Normal de Maestros de la Habana se nombrarán para el segundo grupo los siguientes profesores: Augusto Rodríguez Miranda, Octavio Mañalich, Orestes de Piedra y Carlos Valdés Miranda. Las asignaturas restantes serán explicadas por los profesores titulares de la Escuela.

EXPEDIENTE A UN CATEDRATICO

En el Departamento de Instrucción Pública se han tenido noticias de que un profesor de la Universidad, de la Facultad de Derecho, se expresó públicamente en contra del actual Gobierno, profiriendo frases despectivas y vejaminosas para varios altos funcionarios ante un grupo de estudiantes.

Se han dictado las órdenes oportunas a fin de que se le instruya expediente y se investigue su conducta.

EL SUPERINTENDENTE DE PINAR DEL RIO

El doctor García Valdés, Superintendente Provincial de Pinar del Río, dirigió al Superintendente General de Escuelas y al Secretario de Instrucción Pública, el siguiente telegrama:

"Escuelas públicas vibraron de entusiasmo produciéndose correctamente desde Cañas, en Artemisa, hasta Mantua al paso de nuestro ilustre Presidente por la provincia, siendo desbordante la alegría en las escuelas urbanas.

Tomé tren presidencial en Artemisa y tuve honor acompañar al General Machado hasta Mantua y en su regreso hasta Artemisa.

En estación San Luis señor Presidente de la República, me confirió el honor de contestar en su nombre al orador que habló en nombre del pueblo.

La actuación de los inspectores y maestros es digna y merecedora de toda alabanza porque aprovecharon oportunidad práctica de enseñarles a sus alumnos que debe ser respetado, aclamado y recibido con todas las consideraciones el Presidente de la República que lo es de la comunidad cubana y, por tanto, el primer Magistrado de propios y extraños en nuestro territorio.

Las escuelas rurales que están situadas cerca de la línea férrea presentaron, a prudente distancia, a sus alumnos con bandera desplegada al paso del tren presidencial aclamando, llenas de regocijo, a nuestro Presidente.

Las escuelas rurales que están entre Guane y Mantua en el camino real por donde en automóvil se dirigió a Mantua nuestro ilustre Presidente presentaron sus escuelas de tal modo que el General Machado le dispensó el honor de hacer alto para presenciar y oir actuación de los niños en pleno campo y a varias leguas de la población.

Me siento muy satisfecho de la actuación de los señores Presidentes de las Juntas de Educación de la provincia, de los inspectores y de los maestros porque todos han colaborado con entusiasmo y con gusto al recibimiento del General Machado.—**Dr. Pedro García Valdés**, Superintendente provincial de escuelas de Pinar del Río."

NOMBRAMIENTOS

Se han aprobado los nombramientos de los maestros siguientes: Juan Manuel Cuervo Riverón, para desempeñar la plaza de Sloyd, de Santo Domingo; Agueda Cabrera Martínez, para el aula única de la escuela rural mixta número 24, situada en la finca "La Conchita", de Cárdenas; María de la Caridad Haya Rodríguez, para el aula única de la Escuela 26, sita en Manaquitas, de Sancti Spíritus; Ernestina Quintana Vila, para el aula única de la escuela rural número 11, en la finca "Paloma", en Santa Ana; María del Carmen Grau y Silveira, para desempeñar la plaza de Corte y Costura, de la Habana.

TRASLADOS

Se han aprobado los traslados de los maestros siguientes: Angelina Batista Font, de la escuela número 10, aula única situada en "San Nicolás", a la Escuela número 5, aula única, situada en Galbis, de Guáimaro; Natalia Vázquez, de la escuela número 29, para la de aula única número 67, situada en Seibabo, del barrio de Cumanayagua, en Cienfuegos. Se ha aprobado el traslado del aula 3 de la escuela número 1, para el aula 2, de la misma escuela, en Los Palacios.

LICENCIAS

Se ha concedido licencia por maternidad a las maestras siguientes: Esperanza Tamayo, de El Cobre; Angela Florit Hechevarría, de Cifuentes; Concepción García de Ferrer, de Santiago de Cuba; Amparo Llanio de Quintana, de Niquero; Geminiana González, de San José de los Ramos; Hilda Pérez Alfonso, de Regla; Raquel González, de Perico; Cristina Fuentes de Verrier, de Matanzas; Pastora León, de Matanzas; Mercedes Puig de Marangues, de Holguín; Josefa Llagostera, de la Habana; Catalina Acosta de Morejón, de San José de los Ramos; María Baragaña, de Sagua la Grande; Clara J. Adell Miranda, de Santa Clara; Josefa Esperón Martínez, de Morón; Regla Landa de Martín, de Sagua la Grande; Laudelina Rodríguez, de Sagua la Grande; Celia Hernández, de Máximo Gómez; Julia M. Estrada, de Rodas; Rafaela de Fuentes, de Holguín; Isabel L. Jáuregui, de Santiago de Cuba; María Josefa Espinosa, de Santa Ana; María de los Angeles Piedra, de Unión de Reyes; Blanca Sobrado, de Camajuaní; Concepción García, de Placetas; María del C. Chaviano, de Esperanza; Pilar Carralero, de Holguín; Ana Rosa Martínez, de Cruces; Ana Elisa Domínguez, de Guantánamo; Lucía Vidal de Riera, de Gibara; Virginia Montero Navarro, de Cienfuegos; Celaida Larger, de Batabanó; Armanda Cabrera, de la Habana; Liduvina Medrano, de Regla; Nicolasa Valdés Pérez, de San José de las Lajas; Bertila García, de Cárdenas; Eufemia Camejo, de Consolación del Sur; Pastora Rodríguez, de Remedios; Matilde Moreno, de Trinidad; Tomasa Morell de Oliva, de Sancti Spíritus; Heriberta Martínez, de Colón; Angela Generosa Díaz, de Abreus; Rosa M. Laguillo de Novo, de Matanzas; María Teresa Frank, de Cienfuegos; María Luisa Calderón, de Guane; Dominga Díaz, de Mantua.

¿Qué es mejor para el mal de estómago?

La mayoría de las dolencias estomacales, como indigestión, acedía, gases, dolor, acidez, etc., son causadas por un exceso de ácido en el estómago.

Los digestivos artificiales, como la pepsina, no están indicados en esos casos y pueden causar mucho daño. Pruébese echar a un lado todos los digestivos y trátese de neutralizar el ácido que ha descompuesto el estómago tomando una cucharada o dos pastillas de Magnesia Bisurada pura en un poco de agua. Esta dosis calma instantáneamente el estómago y hace desaparecer el dolor y el malestar, y la digestión de los alimentos se hace como lo manda la naturaleza. Para el rápido alivio de la acidez del estómago

LA MAYORÍA PREFIERE LA MAGNESIA BISURADA

¿QUIEN TIENE LA CULPA?

El mundo está lleno de enfermedades y dolores. ¿Quién tiene la culpa? Todo el mundo; y por consiguiente a menudo la falta es de ellos mismos. Pero la cuestión apremiante es lo que se ha de hacer, cómo se ha de aliviar y cómo curar. ¿Qué sería de nosotros si no se encontraran medios para combatir la enfermedad? Naturalmente la enfermedad nos destrozaría y el mundo quedaría despoblado. Hasta que aprendamos la manera de evitar las enfermedades, tenemos que agradecer que poseamos los medios de abatirlas y curarlas después de ser atacados, cuando, a semejanza de un salvaje con su hacha levantada, se presenta a quitarnos la vida. Especialmente necesitamos un tratamiento seguro y violento para esas afecciones que se han hecho universales y que desolan a la pobre humanidad en todas las estaciones del año. Nos referimos a tales afecciones como Clorosis, Resfriados, Debilidad Nerviosa, Afecciones de la Garganta y Pulmones, así como las que especialmente afectan a las mujeres y niños. Para estas, la **PREPARACION de WAMPOLE** se aproxima a un verdadero específico más que cualquier remedio que hasta ahora se ha descubierto por la ciencia. Es tan sabrosa como la miel y contiene una solución de un extracto que se obtiene de Hígados Puros de Bacalao, combinados con Jarabe de Hipofosfitos Compuesto y Extracto Flúido de Cerezo Silvestre. El Dr. F. Busquet, Habana, dice: "He usado desde hace años la Preparación de Wampole con éxito en enfermos postrados o debilitados." La original y genuina Preparación de Wampole, es hecha solamente por Henry K. Wampole & Cía., Inc., Filadelfia, E. U. A., y lleva la firma de la casa y marca de fábrica. Cualquier otra preparación análoga, no importa por quien esté hecha, es una imitación de dudoso valor. En las Boticas.

EN EL COLEGIO DE ARQUITECTOS

Esta tarde, a las cinco, serán obsequiados por el Colegio de Arquitectos con un champagne de honor los señores Industriales y Comerciantes, que donaron materiales para la construcción del edificio social. En dicho acto se coloca en la sala de armas de la Institución el retrato de nuestro campeón de esgrima, señor Ramón Fonts.

El señor Armando Gill y Castellanos, Presidente de los arquitectos, ha tenido la gentileza de invitarnos.

Honrosa designación

Ayer fué nombrado letrado de la Comisión del Retiro Marítimo, el culto y competente abogado Dr. Manuel de Cinca y Recio de Morales. El Dr. Cinca seguirá prestando sus servicios profesionales en el acreditado bufete del Dr. Felipe Rivero.

Llegue hasta el Dr. Cinca nuestra felicitación por su nombramiento, así como al organismo que lo ha designado acertadamente para tan importante puesto.

No se requiere cebo o carnada—Rat-Tox es de gusto atrayente y poderoso veneno combinados. Listo para su uso. En cómodos tubos. De venta en farmacias, ferreterías, bodegas y tiendas mixtas.

Rex-Research Corp. Toledo, U. S. A.

Un bocadito mata.

Las ratas transmiten la peste bubónica, hidrofobia, fiebres y muchas enfermedades de la piel.

Marca Registrada

RAT-TOX

Se Le Devolverá Su Dinero Si No Mata.

Unicos Distribuidores Para Cuba:

ROQUE Y FRANCESCHI - Apartado 2196 - Habana

NOTICIAS DE LA JUDICIAL

UNA SEÑORA FORMULO AYER GRAVE DENUNCIA CONTRA UN PROPIETARIO, UN VIGILANTE Y UN SRIO. JUDICIAL

Denuncia de robo con intimidación formulada contra un individuo que está cumpliendo condena en causa por disparo y lesiones. Desaparecieron 250 pesos olvidados en un tren

HURTO

En la Policía Judicial denunció Natividad Iglesias Reigada, vecina de Lagunas número 85, que sostenía relaciones con José Paredes, que actualmente se encuentra preso en la Cárcel de la Habana, sujeto a las resultas de una causa por disparo y lesiones, con el nombre de Julio Asin Paredes, Dicho individuo, el día tres del actual, en ocasión de encontrarse ella ausente penetró en su domicilio y con un revólver que portaba, amenazó a una tía de la deponente, nombrada Dolores Cuervo, sustrayendo del escaparate varias prendas que aprecia en la cantida de 45 pesos.

PERJURIO MERCANTIL

En la Policía Judicial denunció José Codesal Franco, vecino de San Rafael 50, que Antonio del Valle Rosete, dueño del café situado en Angeles 11, vendió su establecimiento jurando ante el Notario doctor Santovenia, que no tenía deudas, cuando es lo cierto que debe al Banco Nacional de Préstamos y al Banco Prestatario, la cantidad de 300 pesos a cada uno, y cómo quiera que dicho individuo ha cometido un delito de perjurio mercantil y trata de embarcarse al extranjero, formula la correspondiente denuncia.

HURTO

En la Policía Judicial denunció Francisco Valle Martínez, vecino de Neptuno número 183, que de su domicilio le sustrajeron prendas y ropas, que aprecia en la cantidad de 325 pesos.

ROBO

Benito Gómez Romo, vecino de Figueroa 15, en la Víbora, participó en la Judicial, que al levantarse en la mañana de ayer encontró abierta la puerta de la cocina, que se comunica con un solar yermo situado al fondo de su domicilio, y al practicar un registro, notó la falta de 465 pesos que tenía su padre debajo de la almohada, sustrayéndole a su hermano Félix un traje de casimir y al denunciante un traje de kaki, 35 pesos y una hebilla de oro. Los autores dejaron abandonados en el patio un pantalón gris y una faja de cuero con su hebilla de metal.

DEJO OLVIDADO EL DINERO

En la Policía Judicial denunció Norberto Junco Pérez vecino de Lealtad número 129, que en la mañana de ayer tomó en el pueblo de Rincón un automóvil de línea para dirigirse a San Antonio de los Baños, notando poco después que había dejado olvidado en el tren eléctrico un paquete conteniendo 250 pesos, habiéndole resultado infructosas las gestiones que practicó para encontrarlo, por lo que sospecha del empleado que cambió los asientos en el viaje de retorno a la se apropiara del mismo.

DENUNCIA DE ESTAFA

En la Policía Judicial denunció por escrito Domingo Gil Díaz, vecino de Fonts y Rafael de Cárdenas, en el Reparto Batista, que contrató con un señor nombrado Rafael Montes de Oca vecino del expresado reparto, la construcción de varias casitas en una finca que le dijo era de su propiedad, ajustando la obra en la cantidad de 6.000 pesos, que percibiría el exponente al entregar las llaves y la declaratoria de habitabilidad; pero es el caso que al presentarse a cobrarle a dicho señor, le dija que no tenía nada que perder, pues según noticias adquiridas por el denunciante, la finca en cuestión no es propiedad de Montes de Oca, por lo que se evidencia la burla y estafa de que lo ha hecho víctima.

Posteriormente el agente Espejo, detuvo al acusado, quien fué presentado ante el Juez de Instrucción de la Sección Cuarta.

UNA DENUNCIA

En la Policía Judicial denunció Dolores Redal Travieso, vecina de San Nicolás número 11, que un vendedor de flores, a quien conoce por el nombre de Antonio Vilaboy, con motivo de que su familia desde hace tiemp le compra flores se presentó en su domicilio, y al decirle la denunciante que su señora madre estaba ausente, se introdujo violentamente en la casa, abrazándola y pretendiendo abusar de ella, dándose después a la fuga.

ESTAFA

En la Judicial denunció la señora Hilda Bravet de Fernández, vecina de Economía número 2, que el día siete del pasado mes celebró un contrato con la Compañía de Amortizaciónes "La Industrial", entregando en el acto de la firma la cantidad de 68 pesos, quedando comprometida la Compañía a fabricarle una casa con un valor de $2.000, que la exponente pagaría después a razón de 20 pesos mensuales. Varias horas después de firmado el contrato, celebró un convenio con la propia compañía, por el que ella se compromotía a acpetar en lugar de la casa un automóvil Chevrolet, firmándole al efecto un documento. Después de esta operación, la secretaria, María Luisa Ampudia de Lastra, llamó por teléfono a la agencia de automóviles, solicitando la presencia de un empleado, concurriendo el señor Virgilio Sáenz Andre, con quien convino la señora Ampudia celebrar al día siguiente el contrato de la compra del automóvil, pero después le aplazaron esa operación y a pesar del tiempo transcurrido y de las distintas gestiones que ha realizado la exponente con el Presidente de la Compañía, señor Carlos Govante,s para que le entreguen el auto o los 68 pesos, siempre ha recibido evasivas, por lo que se considera estafada.

UNA GRAVE DENUNCIA

En la Judicial presentó un escrito denuncia, Modesta Robaina, vecina de Concha número 135, en la que expone que hace dos años le tiene alquilada esa casa por la cantidad de 33 pesos mensuales, al doctor Antonio Gonzálo Pérez , entregándole esa suma al vigilante de la Policía Nacional, nombrado Alejandro Pérez, que funge como encargado. El día 10 del pasado mes, no obstante haberle abonado al policía la suma de 51 pesos, no le dió recibo alguno, y entonces fué demandada en desahucio por falta de pago de las mensualidades de octubre y noviembre. También ha sido demandado el vigilante, para conseguirse el total desalojo de la casa, pero esta demanda es de mutuo acuerdo entre el doctor Gonzalo Pérez y el vigilante Pérez. Y como quiera que en esa actuación existe una falsedad y se infringe además el artículo 76 del Reglamento de la Policía, formula la presente denuncia. También acusa al Secretario del Juzgado Municipal del Centro, de apellido Duarte Urdaneta, al que cree parte interesada en el asunto.

La denuncia termina pidiendo que se le haga justicia y que las autoridades no permitan el atropello de que la quieren hacer víctima.

En la SOLUCION PAUTAUBERGE hallaréis una creosota pura de haya, que bajo esta forma no cansa nunca el estómago, y que, asociada al fosfato de cal, constituye el mejor remedio en las enfermedades de los bronquios.

L. PAUTAUBERGE. PARIS Y EN TODAS LAS FARMACIAS

VARIOS DETENIDOS

El agente Irigoyen detuvo a Pablo Gasso Boria, español, de 55 años, vecino del hotel El Crisol, por encontrarse reclamado en causa por estafa. Fué remitido a la cárcel.

El agente Eladio García arrestó a Alberto Caraballo Mederos, de 21 años, vecino de Florencia 15, por encontrarse reclamado.

El agente José Castillo arrestó a Antonio Barreras Armas, de 22 años, vecino de Príncipe 20, por encontrarse reclamado.

Los agentes Miranda y Guerra, detuvieron a Antonio Valdés Martínez de 19 años, vecino de Regla, por encontrarse reclamado en causa por hurto. Fué remitido al vivac.

El agente Espejo detuvo a Rafael Montes de Oca García, natural de Canarias, de 35 años, vecino de Font y 11, en el Reparto Batista por encontrarse acusado de un delito de estafa que instruye el Juez de Instrucción de la Cuarta.

También el agente Espejo arrestó a Antonio Vilaboy Permuy, de 40 años, jardinero, vecino de Zapata y Carlos III por encontrarse asusado en causa por vejación y allanamiento de morada. Quedó en libertad por haber prestado fianza de 100 pesos.

NOTICIAS DE HACIENDA

HOY SERA FIRMADA LA ESCRITURA ADELANTANDO $250.000 A LA COMPAÑIA EXPORTADORA DE AZUCAR DE CUBA

La entrega de los certificados correspondientes a los accionistas de la expresada compañía. La recaudación por concepto de alcoholes superó a lo que se había esperado

En la tarde de hoy será firmada en el despacho del Secretario de Hacienda la escritura pública por la cual el Estado anticipa a la Cía. Exportadora de Azúcar la cantidad de $250.000.

CIRCULAR A LOS ACCIONISTAS

Por la Sección de Consultoría ha sido dirigida la siguiente circular a los accionistas de la referida compañía:

"Diciembre, 1 de 1927.

Sr...: Remitidos a esta Secretaría para su distribución los certificados provisionales de las acciones emitidas por la Compañía Exportadora de Azúcar, a que se refiere el artículo X de la Ley de 4 de octubre último y Decreto No. 1528, inserto en la Gaceta Oficial del día 20 del propio mes y año, me es grato comunicar a Ud., con el fin de que personalmente, por sí o por medio del representante legal que ha de suscribir su entrega, en el Departamento de Contaduría Central de Hacienda, de 9 a 11 a. m. y de 2 a 4 p. m. se le puede hacer entrega del certificado que le corresponde.

De Ud. atentamente,
P. A. del Sr. Secretario,
Luis E. Aizcorbe,
Contador Central de Hacienda."

COMISION DE COMERCIANTES

Una comisión de Comerciantes en el giro de ventas de automóviles, hizo entrega ayer en la Secretaría de Hacienda de un escrito exposición pidiendo se modifique el Art. 9 del Decreto No. 1575, relacionado con las chapas de demostración autorizadas provisionalmente por la Dirección del Fondo Especial de Obras Públicas.

RECAUDACION POR ALCOHOLES

La Sección del Impuesto especial ha recaudado en el mes de noviembre unos diez mil pesos más que lo calculado en el proyecto de presupuestos vigente.

CHEQUES PENDIENTES DE ENTREGA

Relación de los comerciantes que tienen cheques expedidos en la Pagaduría del Fondo Especial de Obras Públicas:

Galban Lobo y Cía.; J. B. Díaz y Cía.; Mark A. Pollack; M. García Pulido; Compañía Despalilladora de José E. Smith S. A.; José Fernández y Hnos.; López Cuervo; Sabates y Co.; Walter Sutter Co.; Compañía Agrícola de Sagua; Cifuentes Pego y C'a; General Sugar Estates; Henry Clay and Bock Co. Limited; Compañía Azucarera María Luisa S. A.; García Beltrán y Cía. S. A.; Constantino González y Cía.; Sidney Rothschild; San Juan Sugar Co.; Stern Mendelshon; Compañía Cubana; Mendoza y Co.; Manuel Suárez y Co.; A. J. Van Den Corput; Cuban Trading Co.; United Fruit Co.; Rey del Mundo Cigar Co.; José Rosseau; Pablo L. Pérez y Cía.; Central Purio S. A.; Chaparra Sugar Co.; Pedro Rodríguez y Cía.; Fábrica de Tabacos H. Upmann S. A.; Carlos Arnolson Co.; Leslie Pantin and Son; I. Kaffenburgh's Son; Romeo y Julieta S. A.; The Cuban Sugar Refining Co.; M. Fernández Gamoneda; Compañía Azucarera Sagua-Placetas; Fernández, Palicio y Cía., S. en C.

NOTICIAS DE LA TERMINAL

REGRESO A SAGUA LA COMISION QUE VINO A DAR CUENTA DEL HALLAZGO DE OTRO CANAL EN LA ISABELA

El secretario de Obras Públicas prometió dictar las órdenes oportunas para la rectificación de las boyas de señales a la entrada del puerto. Movimiento de pasajeros en la Terminal

Ayer tarde regresaron a Sagua la Grande, los señores Pompilio Montero, Presidente del Club Rotario de dicho lugar, y el Dr. Virgilio Tabares, armador de la Isabela que acaba de descubrir otro canal, a más del que actualmente se utiliza, en el puerto de dicho lugar.

Los aludidos señores pusieron el hecho en conocimiento del Dr. Carlos Miguel de Céspedes, Secretario de Obras Públicas, el cual se propone dictar inmediatamente las órdenes oportunas para que sea rectificado el sondeo hecho por el doctor Tabares, y se fijen las boyas señaladoras del canal, ya que con él, se economiza el Estado más de dos millones de pesos; tal es el costo de las obras de dragado que se realizan en el otro canal, sobre un lecho de rocas.

Este canal cuya existencia acaba de confirmar ahora el Dr. Tabares, tiene mayor profundidad que el anterior y su lecho es de arenas. El Sr. Tabares tuvo conocimiento de su existencia por una carta hecha por el Gobierno de la Primera Intervención Norteamericana.

EL GOBERNADOR DE LAS VILLAS

En el tren de la tarde llegó ayer a esta capital el Dr. Juan Antonio Vázquez Bello, Gobernador Provincial de Las Villas, acompañado de su hermana, la bella señorita Obdulia Vázquez Bello.

EL DIRECTOR DE LA NORMAL DE SANTA CLARA

Llegó ayer a esta capital, en el tren de la tarde, el Dr. Manuel García Falcón, Director de la Escuela Normal de Santa Clara.

POLITICOS QUE VIAJAN

Salieron ayer para Matanzas, el Senador Vera Verdura y el Representante Juan M. Haedo. Salió para Cárdenas el Representante Ramiro Pérez Maribona. Para Santa Clara: el Representante Emilio San Pedro.

El senador Vera Verdura regresó por la tarde a esta capital.

EL SECRETARIO DE GOBERNACION

En el tren regular de la mañana regresó ayer de Camagüey, el comandante Rogerio Zayas Bazán, Secretario de Gobernación.

El Gobernador de la Provincia, señor Antonio Ruiz y otras conocidas personas acudieron a recibirlo.

EL PRESIDENTE DE LOS HACENDADOS DE LAS VILLAS

Llegó ayer a esta Capital el doctor Andrés Callejas, Administrador del central "María Luisa", y Presidente de la Asociación de Hacendados de Las Villas.

LOS TRENES DE CAIBARIEN Y CIENFUEGOS

En estos trenes llegaron ayer:

Los señores José A. González y José A. Campos, procedentes de Caibarién. De Sagua la Grande: Isidro Muñoz; José M. Linares; Generoso Campos Marquetti; Manuel Blanco; Aniceto Meneca, Inspector de Beneficencia; J. R. Cárdenas y su esposa. También de Caibarién: José Abaleiro; Eliseo Miranda.

Llegaron de Cienfuegos: Antonio Campillo y su esposa; Eduardo Mazarredo; José M. Vivas; E. E. Domínguez; Ramón Bravo.

EL EXPRESO LIMITADO DE SANTIAGO DE CUBA

En este tren llegaron ayer:

El señor Martín G. Menocal, procedente del central "Santa Marta". De Santiago de Cuba: el teniente del Ejército Enrique Clavel. De Nuevitas: Enrique Peña. De Santiago de Cuba: Arturo Santalló y José Chelula Aguilera. De Ciego de Avila: Arsenio Peña. De Camagüey: H. E). Plank; Ignacio Boladeres.

LOS TRENES A CARDENAS Y CAIBARIEN

En estos trenes salieron ayer:

El señor Justo Muriedas, que se dirigió a Santo Domingo. A Amarillas: Carlos Wilson. A Cárdenas: R. Aveleira. A Matanzas: la señora de Martínez y sus hijas Ernestina y María Luisa; Pedro Gómez.

Salieron para Caibarién los señores Carlos Cadalso; Diego Echemendía; Oscar Poey; Salvador Morales; Ramón Monteagudo; Antonio Escandell; Bernardo Barrios; José Branly; Ramón Oliva; Carlos Díaz; José Traviso y Antonio Martínez.

TREN A SANTIAGO DE CUBA

En este tren salieron ayer tarde:

El Licenciado Luis Fernández Marcané, que se dirigió a Santiago de Cuba. A Santa Clara: el comandante Luis Pérez Arocha, Jefe del Tercio Táctico de Las Villas, Tercer Distrito Militar de la República, y su esposa. A Camagüey: Julio Montero. A Colón: José Angel Gronlier. A Cárdenas: Domingo Delgado. También a Santiago de Cuba: la señora de Taupier; el comandante Cabrales, del Ejército Nacional.

TREN DE SANTIAGO DE CUBA

En este tren llegaron ayer tarde:

La señora Rosa Prieto de Suárez y su hijo, procedentes de Jovellanos; de Sagua la Grande, la señora Estrella Gil de Fusté y la señorita Berta Gil; Félix de Armas; de Bayamo, José Estrada Palma; de Camagüey, la señorita Blanca Suárez, profesora de la Escuela Normal de dicho lugar; del Central "España", Carlos Sánchez Salazar y sus familiares; de Santa Clara, el Dr. José Guerra López, catedrático de Derecho Civil; Carlos Machado, concejal del Ayuntamiento de la Habana.

Anúnciese y suscríbase al Diario de la Marina

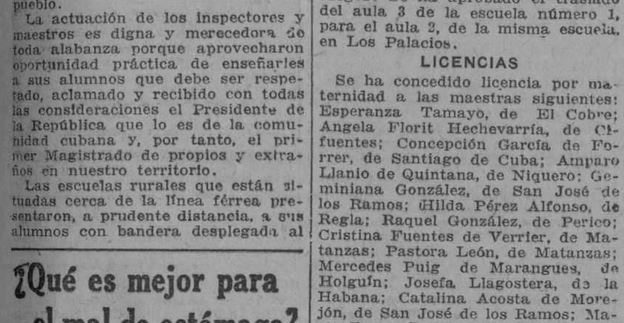

PARA REGALOS

Las más selectas y mejores flores son las de "EL CLAVEL" Bouquets para novias y ramos de tornaboda, desde $5.00 al de mejor calidad.

Cestos de mimbres, Caja de flores y Ramos artísticos para regalos y felicitaciones, desde $5.00 en adelante.

Arpas, Herraduras y Liras preciosas para regalar a las artistas de $10.00 a la más valiosa.

Banderas, Escudos, Estrellas y letreros de flores naturales para artistas y actos patrióticos, desde $20.00.

Enviamos flores a la Habana, al interior de la Isla, y a cualquier parte del mundo.

FLORES Y CORONAS

Hacemos adornos de Iglesias y de casas para bodas y fiestas, desde el más sencillo y barato al mejor y más extraordinario.

Centros de mesa artísticos y originales para comidas y banquetes, desde $8.00 en adelante.

Especialidad en ofrendas fúnebres de Coronas, Cruces, Cojines y Columnas tronchadas, desde $5.00 a la más suntuosa.

Cruces-Sudario para colocar sobre el féretro, ofrendas muy fúnebre y del mejor efecto, desde $30.00 hasta $75.00 y $100.00 una.

Sudario de tul para cubrir el féretro tapizado de flores selectas y escogidas, de $100.00 hasta $250.00 uno.

VISITENOS O HAGA SUS PEDIDOS POR TELEFONO

JARDIN "EL CLAVEL"

ARMAND Y HERMANO

General Lee y Coronel M. Martínez. Telfs. FO-7238 FO.7029 FO-7937 F-3587-Marianao

REMITIMOS CATALOGO GRATIS

"LA DICHOSA"

Compañía Central

Obispo y Compostela.—HABANA. — Teléfono A-6770.—Apartado 748.

$300-000

Usted puede obtenerlos adquiriendo cualquier número de los siguientes entre los 11,000 BILLETES del sorteo de NAVIDAD

108	1115	2341	3241	4415	5225	6329	7575	9213	10210
114	1118	2424	3331	4419	5317	6441	7714	9217	10218
121	1313	2511	3334	4442	5321	6512	8004	9339	10229
141	1318	2512	3335	4443	5353	6514	8005	9341	10235
147	1331	2514	3337	4454	5444	6529	8011	9515	10251
177	1337	2525	3343	4588	5454	6767	8111	9611	10310
215	1341	2571	3415	4617	5525	6969	8115	9929	10313
331	1414	2613	3423	4921	5554	7013	8118	9977	10333
415	1424	2627	3426	4999	5777	7017	8181	10006	10335
421	1641	2727	3512	5033	5815	7025	8216	10014	10339
615	2002	3003	3517	5041	5858	7029	8317	10023	10410
724	2004	3013	3535	5045	6015	7047	8420	10025	10555
741	2015	3035	4015	5050	6023	7171	8612	10042	10610
818	2018	3113	4141	5051	6025	7213	8666	10054	10710
838	2032	3118	4144	5053	6113	7247	9004	10055	10747
959	2114	3128	4311	5054	6114	7411	9009	10069	10777
1011	2115	3129	4315	5088	6115	7414	9027	10113	10810
1023	2116	3135	4322	5112	6126	7417	9029	10135	10813
1028	2318	3136	4333	5155	6311	7515	9118	10151	10888
1114	2323	3211	4343	5171	6317	7535	9121	10155	10910

A $135.00 el billete entero o $1.40 la fracción, serviremos a cualquier punto de la República el número que se elija; admitiendo en pago billetes premiados, cheque intervenido o giro postal a la orden de COMPAÑIA CENTRAL.

A los revendedores; pidan cotización que tenemos precios especiales a base de contado.

11301 3 d 9

esmerilado interiormente

Los nuevos bombillos EDISON-MAZDA, no obstante ser más eficientes que los tipos anteriores, son más económicos en su precio.

Esmerilados en su parte interior, producen una luz más perfecta y desprovista del resplandor característico de los antiguos tipos de bombillos claros.

Este es uno de los más recientes perfeccionamientos logrados en los laboratorios de la General Electric Co., como consecuencia de sus vastas investigaciones y experimentos.

EDISON MAZDA

M.E.C.D. 2016

ANUNCIOS CLASIFICADOS

ULTIMA HORA

ANUNCIOS CLASIFICADOS EN "DIARIO DE LA MARINA"

LISTA DE LAS AGENCIAS DE LOS ANUNCIOS CLASIFICADOS

DEL MUELLE A GALIANO

- Nº 1.—Obispo y Cuba, Vidriera de tabacos.
- Nº 2.—Oficios 32, Vidriera de Tabacos.
- Nº 3.—Zulueta y Misión. "Hotel París". Vidriera de tabacos.
- Nº 28.—Obispo y Compostela, "La Popular", Vidriera de Billetes.
- Nº 10.—Mercado de Colón, 25, "El Gallo".
- Nº 9.—Consulado y Animas. Farmacia "Santa Amalia".
- Nº 8.—Galiano 11, Panadería "La Flor de Galiano".
- Nº 7.—Neptuno y Aguila, Almacén de Víveres "El Aguila".
- Nº 6.—Galiano y San Rafael, Almacenes "El Encanto".
- Nº 5.—Galiano y Zanja, Café "El Imperial", Vidriera de Tabacos.
- Nº 25.—Salud y Lealtad, Farmacia del doctor Luis M. de Laosa.
- Nº 4.—Monte y Amistad, Café "Marte y Belona", Vidriera de Tabacos.
- Nº 51.—Oficios 50.—Hotel "El Oriente".

DE GALIANO A BELASCOAIN

- Nº 18.—San Rafael y Campanario, Café "Las Delicias", Vidriera de Tabacos.
- Nº 37.—San Lázaro y Campanario, bodega "La Palma".
- Nº 16.—San Lázaro y Belascoaín, Café "Manhattan", Vidriera de Tabacos.
- Nº 15.—Neptuno y Belascoaín, "El Gato Blanco", Billetes.
- Nº 12.—Belascoaín 118, esquina a Santo Tomás, "La Villa de Navelgas".
- Nº 34.—Vives y Figuras, bodega "El Globo".
- Nº 32.—Florida y Esperanza, bodega "El Almacén de Florida".

DE BELASCOAIN A INFANTA

- Nº 17.—Aramburu 36, Barbería de Guillermo Valdés.
- Nº 19.—Infanta y San Rafael, Café "Moderno", Vidriera de Tabacos.
- Nº 20.—Infanta y Carlos III, Café "Las Avenidas", Vidriera de Tabacos.
- Nº 11.—Monte y Arroyo, "La Sorpresa, Vidriera de Tabacos.
- Nº 21.—Monte e Infanta, Café "La Esquina de Tejas", Vidriera de Tabacos.
- Nº 52.—Carlos III, número 50, "El Paseo", Café.
- Nº 58.—Máximo Gómez 405, Depósito de miel y melado.

VEDADO

- Nº 25.—San Lázaro y N., Víveres Finos "El Cisne".
- Nº 27.—Calzada y Paseo, Víveres. Finos, "La Luna".
- Nº 30.—Línea 156, entre 18 y 20. Café "El Imperial".
- Nº 42.—11 y K, Bodega "La Flor de Oriente".
- Nº 66.—Calle 17 esquina a F. Juan Montalvo.
- Nº 36.—23 y 12, Café "El Chalet", Vidriera de Tabacos.

JESUS DEL MONTE, VIBORA Y LUYANO

- Nº 33.—Diez de Octubre 147 (Puente de Agua Dulce), Café "La Parra". Vidriera de Tabacos.
- Nº 43.—Agua Dulce 10, Taller de Carrocería, de Francisco Venta.
- Nº 22.—San Francisco y Buena Ventura, Bodega.
- Nº 48.—Porvenir y Milagros, Bodega "La Deportiva".
- Nº 23.—Avenida de Acosta y Luz Caballero, bodega "La Ofelia".
- Nº 49.—Concepción y Avenida de Acosta, Ferretería "La Verdad".
- Nº 29.—Diez de Octubre y San Mariano, Bodega "La Maravilla".
- Nº 31.—Diez de Octubre, 614, Farmacia "San Ramón".
- Nº 47.—Luyanó y Concha, Café "Luyanó Moderno".
- Nº 54.—10 de Octubre 305, "La Viña", Almacén de Víveres.
- Nº 57.—Calzada de Jesús del Monte número 10, bajos, Rafael González.
- Nº 64.—Diez de Octubre 551, "Los Castellanos".
- Nº 65.—Estrada Palma y San Francisco, Vidriera de Tabacos.

ARROYO APOLO Y SANTA AMALIA

- Nº 46.—Calzada de Arroyo Apolo, 20. Víveres "La Palma".
- Nº 45.—Diez de Octubre 763, Tienda Mixta (Reparto Santa Amalia).

CERRO

- Nº 50.—Calzada del Cerro y Domínguez, Víveres "El Almacén".
- Nº 59.—Churruca 1-B, esquina a San Cristóbal Hermanos Castellanos.

MARIANAO

- Nº 44.—Real 83, Panadería "La Moderna".

JACOMINO

- Nº 40.—San Miguel del Padrón y Dorales, Pedro Muñiz y Carrera.

REGLA

- Nº 55.—Maceo 48, Esteban García.

GUANABACOA

- Nº 53.—Pepe Antonio 20, Miguel Rivas Guinat.

CASA BLANCA

- Nº 56.—Artes 59, Casa Blanca, Lorenzo Carreras.

ORDEN DE LOS ANUNCIOS CLASIFICADOS

A. Alquileres de Casas.
B. Alquileres de Departamentos.
C. Alquileres de Habitaciones.
D. Alquileres de Locales.
E. Alquileres de Garages.
F. Se necesitan.
G. Se ofrecen.
H. Compra y Venta de Fincas.
I. Compra y Venta de Solares.
J. Compra y Venta de Establecimientos.
K. Compra y Venta de Animales.
L. Automóviles.
LL. Dinero en Hipotecas.
M. Bonos y Valores.
N. Compra y Venta de Objetos Varios.
Ñ. Enseñanzas.
O. Hospedajes.
P. Para las Damas.
Q. Compra y Venta de Instrumentos de Música.
R. Maquinarias.
S. Muebles y Prendas.
T. Pérdidas.
U. Para el Hogar.
V. Compra y Venta de Libros.
W. Comidas.

(A) ALQUILERES DE CASAS

(1)—Habana

SUBIRANA Y PEÑALVER

Se alquilan bonitos bajos y altos con sala, comedor, tres cuartos, baño completo intercalado, cuarto de criados, cocina y baño. Las llaves en el puesto de frutas. Informan: teléfono F-2444.
57836 10 dic

AGUIAR 134, ENTRE MURALLA Y SOL

Se alquilan estos magníficos y bien ventilados altos, sin estrenar, compuestos de sala, recibidor, cuatro habitaciones amplias, baño intercalado, instalación de agua caliente, timbre eléctrico en toda la casa, cocina de gas, pantry, dos lavaderos y cuarto de criados con su baño y servicio sanitario completo. Lujo y confort capaces de satisfacer al más exigente. Tres líneas de tranvías pasan a media y una cuadra de distancia. Acera de la brisa. Para más informes, J. Barquín y Ca., Almacén de Sombreros, Muralla y Aguiar, teléfono A-7858.
U H 58667 13 dic

A vivir barato; alquilan Infanta casi esquina a Llinás, casa con sala, comedor y dos cuartos; 40 pesos; informan esquina, bodega. UH. 58700 11 dic.

SE alquila un piso principal Infanta número 62 1|2, esquina Sitios, balcón tres calles, moderno, agua abundante. Informes en los bajos.
U H S 7734 11 dic

EN $80 se alquila en Avenida de la República número 313, el segundo piso construcción moderna, con cuatro habitaciones con su lavabo de agua corriente, baño intercalado, servicio de criados, sala, saleta, recibidor, comedor. Informan café Vista Alegre, teléfono U-5262.
U. H. 59178 15 Dic.

CASA amueblada dos habitaciones, comedor, cocina, baño de ducha, fresquísima, 50 pesos mensuales. El gas y la luz lo que consuman. Consulado 108, segundo alto.
U H 57790 11 dic.

SE alquilan los altos de San Lázaro, 341, con sala, saleta, tres cuartos, baño intercalado, comedor al fondo, baño y cuarto y servicios de criados. Informan en el piso de al lado. Teléfono U-5616.
U. H. S-7780 9 Dic.

ALQUILO BAJOS Y ALTOS NUEVOS

Casas cómodas frescas y baratas con elevador y tubo para la basura, grande y chica, sala, recibidor, comedor, cinco habitaciones, baño intercalado con agua fría y caliente en la ducha, gran cocina y cuarto de criados; la chica con tres habitaciones, San Miguel 173 B, el portero las enseña o en el segundo piso informan.
UH. 59335 13 dic.

CONCEPCION DE LA VALLA 14

entre Campanario y Lealtad, se alquilan los preciosos bajos con sala, comedor y tres habitaciones, baño intercalado con agua caliente, cocina espléndida, todo de lo mejor; informan en la misma; segundo piso. UH. S 7819 12 dic.

EN 50 pesos se alquila la casa San Rafael y San Nicolás; con sala, comedor, dos habitaciones y baño; la llave en la bodega. UH 59337 12 dic.

ALQUILO en Factoría 57, primer piso, sala, saleta, gabinete, tres habitaciones, galería de cristales, baño moderno, abundante agua; precio moderado; informan en el segundo piso.
UH S 7818 10 dic.

PRADO 29, se alquilan los bajos, que se componen de sala, saleta, comedor, ocho habitaciones amplias, cuarto doble para criados, cuarto de baño y servicios sanitarios. Tiene además, un patio y un traspatio. La llave en los altos. Precio: 225 pesos. Informa: García Tuñón, Aguiar y Muralla; teléfono A 2856.
UH. 59340 10 dic.

ALQUILO ALTOS DE ESQUINA

Muy frescos y nunca falta el agua; sala, comedor, tres habitaciones, baño y cocina; en módico precio; San Miguel 175; el encargado las enseña.
UH. 59334 13 dic.

SE alquila. Malecón 7, altos; recibidor, sala, portal, cuatro cuartos, baño intercalado. En la azotea, cocina, cuarto de criados, con sus servicios sanitarios. La llave e informes en los bajos.
UH 59315 12 dic.

ALQUILO dos bajos preciosos, Colón 17 y 19 a 50 pesos, dos cuadras Prado, sala comedor, dos cuartos, baño completo, cocina gas, acabadas pintar. Informes Animas 106. M-1283. U H-59283 9 Dic.

SAN Rafael 279, altos, fresquísimos, sala, comedor, 4 cuartos, cocina, baño y servicio de criados. F-4833. Informan en los bajos.
U H-59203 14 Dic.

SE alquila en $50.00 la casa Suárez número 133 compuesta de sala, comedor y seis habitaciones. Informan Srta. Catalina 41, Víbora. Tel. X-1206.
U H 59415 11 dic

REBAJADOS a 55 pesos el segundo piso de Jesús María 47, por Damas, con muchas comodidades. Está cerca de Obras Públicas y Belén. La llave en el primer piso. Informan Teniente Rey 30.
U H 59493 12 dic.

SE alquilan los altos de Oquendo 81 y 85 compuestos cada uno de sala, saleta, tres habitaciones, baño intercalado, cocina de gas. Informa M. Prats, Aguiar 73. Tel. A-7884. S 7829 16 dic.

SAN José 93 altos casi esquina a Gervasio, no reparamos precio, se alquilan los altos de esta hermosa y fresca casa, compuesta de sala, recibidor, cuatro habitaciones, baño intercalado, comedor, cocina de gas y carbón, habitación y servicio de criado. Informan en la ferretería El Capitolio, Padre Varela 48. Teléfono U-5055.
59513 16 dic.

SE alquila piso alto en Neptuno 29 y dos ídem en Angeles y Estrella. Llaves en los respectivos bajos. Teléfonos M-7573 y A-2024. 59526 11 dic.

INDUSTRIA 75, altos, entre Animas y Trocadero, compuestos de sala, comedor, cuatro habitaciones y baño completo. Precio 75 pesos. Informan Tel. M-5803.
U H S 7828 11 dic.

APODACA 71 altos, sala, saleta, cuatro grandes cuartos, comedor al fondo, baño completo, agua asegurada por motor. Rebajada a 60 pesos. Llave bajos. Informan Tel. FO-7927. 59536 18 dic.

ALQUILO por 40 pesos casa moderna, baño intercalado. Arbol Seco número 60, frente al parque de diversiones Luna Park. Informan en el número 58.
S 7850 11 dic.

SE alquila en el ensanche de la Habana los altos de Bruzón casi esquina a Pozos Dulces, sala, comedor, dos cuartos, baño intercalado, cocina de gas, portal, terraza al fondo. Informan en la bodega de la esquina. S 7844 12 dic.

ALQUILERES DE CASAS

LOMA DE LA UNIVERSIDAD

Se alquilan los bajos Basarrate 18, esquina a San Miguel; portal, sala, saleta, hall, siete cuartos, baño, comedor, cocina y garage. Cien pesos. Informan F-1231.
U. H. 59545 12 Dic.

MALOJA 165

entre Escobar y Gervasio, se alquila ventilados altos. Informan en Corrales número 2, entre Cárdenas y Economía o por el teléfono A-8202, de 8 a 11 y de 1 a 4. U. H. 59590 18 Dic.

SE alquilan en $50 los bajos de la casa Peñalver 28, compuestos de sala, saleta y cinco cuartos. La llave en los altos. Para informes mueblería Le Palais Royal, de Angeles número 14, teléfono letra A-7451. U. H. S-7843 11 Dic.

A vivir barato, una cuadra de Infanta y otra de Monte; espléndidos altos, con sala, saleta y cuatro cuartos en $45. Calle Cruz del Padre y Velázquez. Informan esquina, bodega.
U. H. 59603 16 Dic.

SE alquila una casa compuesta de sala, comedor, dos cuartos y cocina más un magnífico fondo propio para taller de carpintería, en Sitios número 63. Informan Sitios y Manrique, bodega.
59551 11 Dic.

SE alquilan altos con sala, recibidor, 4 cuartos, cocina gas, baño intercalado; Lindero 24, atrás Policía Belascoaín, dos cuadras Mercado, en $45. FO-1969.
59552 11 Dic.

ALQUILA casa moderna. Sala, saleta, tres cuartos grandes, comedor, baño intercalado, cocina, gas y carbón con cua renta pesos. Delicias 4-B, entre Pamplona y Madrid. Jesús del Monte.
59564 13 Dic.

COMPLETAMENTE nuevos, acabados de fabricar con todo el confort moderno, precios sin competencia. Pisos altos y bajos. Sala, comedor, tres habitaciones, grandes, con baño intercalado; cocina moderna y baño de criado con salida independiente para los mismos. Hay conserje que cuida de la limpieza de escaleras. Calle de Hospital número 63, a una cuadra de Carlos Tercero. Llave el conserje en la azotea. Informan en el teléfono F-5569, U-4394 y M-2004.
59576 15 Dic.

ALQUILO: frescos y ventilados altos de San Rafael 66 próximos a Galiano. Hermosa sala, saleta, cuatro cuartos, baño, cocina de carbón y gas, un cuarto alto. Llave en los bajos. Tel. I-4355.
59580 11 Dic.

ALQUILO hermosa casa Suárez 116, altos, compuesta de sala, saleta, cuatro cuartos, cocina de gas, baño intercalado, baño de criados y servicios sanitarios completos. Informan: teléfonos M-4358 y M-6263. Altos botica Sarrá.
59597 15 Dic.

LAGUNAS 45, tercero; sala, cuarto, baño completo. Todo espacioso. 40 pesos. La llave principal. 59611 10 Dic.

ESTRELLA 165, entre Gervasio y Escobar, dos pisos altos con sala, recibidor, comedor al fondo, tres cuartos, baño cinco aparatos, intercalado. Llave bodega. Dueño, Gervasio 149. 50 pesos cada uno.
59612 10 Dic.

ALQUILO. Factoría 104, altos, frente a Terminal. Sala, dos cuartos, baño intercalado, comedor, cocina gas grande, servicio criados y su entrada aparte, moderna. Rebajada. Llave bajos izquierda. 59623 10 Dic.

SE desea encontrar una casa cómoda y bien amueblada, para una Legación. Informar al teléfono F-6428.
59626 11 Dic.

SE alquila Concordia número 177, entre Soledad y Aramburu. Sala, recibidor, comedor, baño intercalado, cinco habitaciones con agua independiente en todas, cocina y servicio para criado. Informes La Moda, Galiano y Neptuno. Teléfono A-4454. 59628 13 Dic.

EN $50 hermosos bajos, 2 ventanas, 4 cuartos, sala, saleta etc. Jesús María 73, entre Compostela y Habana. Informan Belascoaín 648, altos: M-6647.
59140 10 Dic.

(2)—Vedado

SE alquila la planta baja de la calle A entre 27 y 29, jardín, portal, recibidor, sala, saleta de comer, tres habitaciones, baño intercalado, cuarto y servicio de criados, cocina de gas, calentador y demás comodidades. Fiador a satisfacción. Informan en los altos.
U H S 7830 11 dic.

EN 350 pesos, en la calle 4, entre 17 y 19, Vedado, se alquila espléndida residencia de lujo, amueblada. Consta de dos plantas, garages, casa de criados, jardines. Informa: García Tuñón, Aguiar y Muralla; teléfono A 2856. Las llaves en la misma. UH 59342 10 dic.

PARA personas de gusto magníficos altos, con todo confort, terraza cubierta, sala y saleta corrida, cuatro grandes cuartos, un gran baño, comedor, pantay, cocina, cuartos de criado y garage. Calle 4 entre 21 y 23.
U H-59202 14 Dic.

SE alquila la magnífica casa situada en la Avenida de Washington (Marina) 10, con portal, sala, comedor, tres cuartos, cocina, servicios sanitarios y patio. Precio: 75 pesos; la llave en la casa de al lado; informa: García Tuñón, Aguiar y Muralla; teléfono A 2856.
UH 59341 10 dic.

ALQUILO los altos del moderno chalet calle 19 entre L y M, Vedado número 111, quedarán desocupados el 16 de diciembre. Sala, comedor, tres cuartos, baño, cocina, cuarto y baño de criado. Precio $85.00. Se puede ver de 9 a 12 y de 2 a 5. Informan F-1364.
59563 12 Dic.

VEDADO. Se alquilan departamentos altos y bajos con dos habitaciones, servicios independientes, cocina y dos luces. Informan Paseo 273, tienda de ropa.
59568 13 Dic.

VEDADO. Muy rebajados, se alquilan los cómodos bajos de Calzada 54, entre F y G.
59598 13 Dic.

EN C y 27, se alquilan frescos altos con terraza, sala, comedor, cuatro cuartos, baño completo, cuarto criados, etc. Precio nuevamente rebajado. La llave en los bajos. Informan: A-6879 y F-5477.
59633 13 Dic.

SE alquila acabado de fabricar los altos de la calle A número 254, entre 23 y 25; con sala, recibidor, hall, cinco cuartos, comedor al fondo, baño completo y baño intercalado, pantry, cocina con calentador y una habitación en la azotea, con servicios. La llave en la bodega de la esquina de 23. Informan en la misma, de 9 a 10 a. m. S-7869 12 Dic.

(3)—J. del Monte y Víbora

SE alquila en el Reparto Santos Suárez casa de jardín, portal, sala, comedor, dos cuartos, cocina y baño. La llave al lado. Precio $40. Informan Tel. I-1043, General Lee 3 esquina a Figueroa.
U. H. S-7788 11 Dic.

SE alquila la ventilada casa compuesta de jardín, portal, sala, comedor, siete habitaciones, baño completo intercalado, cuarto y servicio de criado, cocina, patio y traspatio propio para gallinas, en la Calzada de la Víbora a dos casas de la Estación Havana Central. Informan Teléfono I-2484. E 2048 ind 4 sp.

PEREZ 22 entre Luco y Justicia, casa con portal, sala grande, habitación, comedor, servicios, dos meses en fondo. La llave al lado. Precio $23.00.
S-7821 11 dic

SE ALQUILA EN LO MEJOR

de la Víbora, Chaple y Felipe Poey, un chalet dos plantas en 65 pesos. Vale 100, con todas las comodidades. Tel. A-0379.
59646 14 Dic.

ALQUILERES DE CASAS

SE alquilan en Arango esquina Cueto, dos casitas altas y bajas, sala, dos cuartos, baño intercalado, cocina de gas, lavadero y portal. En 25 pesos. Informan en la bodega de la esquina.
S 7845 12 dic.

$23.50

En Santos Suárez, cerca del Cine Méndez, en Santa Catalina y Strampes, frente al Parque de Tennis, casa decorada, jardín, portal, sala, dos cuartos, baño completo, cocina, patio y traspatio. $35. La llave en la misma. Su dueño Vives 200, de 12 a 2 y de 6 a 8 p. m. Riquelme M-3373. 59567 16 Dic.

SE alquila en la Víbora, en la calle de Milagros entre Juan Bruno Zayas y Luz Caballero, moderno chalet de dos plantas, con jardín al frente y costados, patio y traspatio, con árboles y garage. En la planta baja, sala, comedor, recibidor, cuarto y servicio de criados y en la planta alta, cuatro cuartos, con baño completo. Precio 80 pesos. Se encuentra a una cuadra del Parque Mendoza y dos del tranvía. Informan Teléfonos F-1321 y M-1382. U H S 7840 14 dic.

ALQUILO hermosa y fresca casa en Estrada Palma 105, portal, sala, comedor, cinco habitaciones, baño, garage, escalera de mármol, dos cuartos y baño. Informan I-1524. Alquiler 70 pesos.
S 7841 14 dic.

SE alquila en la Víbora calle Octava entre Milagros y Avenida de Acosta, elegante casa con portal, sala, hall, cuatro cuartos de familia, dos de criados, baño completo, comedor, cocina con calentador, garage, jardín al frente y servicio de criados, toda de cielo raso y la instalación eléctrica invisible. A una cuadra del parque Lawton y una y media del tranvía. Precio 60 pesos. Informan Teléfonos F-1321 y M-1382. U H S 7839 14 dic.

MUY BARATAS

16, 20 y 30 pesos alquilo casitas Herrera 51, altos y bajos, esquina Reforma, Luyanó, tienen dos salones con sus servicios independientes, frente a la calle, instalación eléctrica, abundante agua, escalera a la azotea, todo de lo más moderno. Llaves en la bodega de esquina. Su dueño señor Sierra, Daoiz 15. Teléfono I-7785. 59481 20 dic.

ALQUILO dos casas una en Arango número 4 entre Jesús del Monte y omento. con portal, sala, tres cuartos, cocina y baño, otra al lado por el Pasaje número 6 con sala, dos cuartos, cocina, baño, patio y traspatio. Precio 33 y 30 pesos. Informan Tel. I-7005. 59470 16 dic.

SE alquilan los altos de 10 de Octubre número 700, con cinco habitaciones, cuarto de criados, cuarto de baño completo, todo modern, en 40 pess. Informan en los bajos. Tel. I-4463. S 7847 16 dic.

SE alquila una casita en la calle de Reyes y Pocito, lo mejor de la Víbora. Informan en la botica de al lado.
59594 12 Dic.

CALZADA de Luyanó, dos cuadras pasando el Crucero de Guanabacoa, calle de Perkins número 14. Alquilo dos casas grandes, modernas, mitad de precio; de portal, sala, tres cuartos, servicios, en $24 y una portal, sala, comedor, cuatro cuartos, cocina, servicios, en $30: fondo o fiador. Teléfono X-1348.
59596 12 Dic.

ALQUILO a 17 y 19 pesos con luz, casitas con frente a la calle; dos habitaciones, cocina, servicio y patio. Calle Benito Lagueruela número 47, entre Tercera y Cuarta. S-7433 10 Dic.

SE ALQUILAN LOS ALTOS

de Santos Suárez 3, sala, comedor, cuatro cuartos, baño, cocina, cuarto de criados y servicio. La llave en la peluquería. Informan teléfono F-2444.
57836 10 dc

LOMA DEL MAZO FRENTE COLEGIO MARISTAS

San Mariano y Saco, muy baratos alquilo hermosos altos, cuatro cuartos, sala, comedor, dos baños, cocina de gas, agua caliente y fría. Teléfono I-6635.
U H S 7628 10 dc

A vivir barato; casa con cinco cuartos, sala y sus servicios en Pérez casi esquina a Cueto, 35 pesos; llave e informes: bodega de la esquina.
UH. 58759 11 dic.

SE alquila en la calle Rodríguez esquina a Justicia un local propio para cualquier establecimiento, se da barato y buen contrato, de mucho porvenir, no pierdan oportunidad. Informan Teléfono U-2946. M-3546. U H 59074 13 dic.

SE alquila en la Víbora, calle Buenaventura número 19, entre Concepción y Dolores, una casa compuesta de sala, tres cuartos patio, comedor, cocina, baño intercalado y cuarto y servicio criados, con un traspatio de 100 metros con árboles frutales y gallinero. La llave en la bodega esquina a Concepción. El dueño, Informa teléfono M-8011.
59642 11 Dic.

(5)—Marianao

EN ALTURAS DE ALMENDARES

Avenida del Parque número 4, frente al parque, una casa con sala, comedor, cinco habitaciones, dos baños, cuartos de criado y chauffeur y garage. Informan en los bajos, teléfono FO-1220.
U H-59223-24 16 Dic.

SE alquilan varias casas acabadas de fabricar en el Reparto Jesús María (Marianao) calle C y 1a. muy cerca del paradero Columbia, con garage y todas las comodidades a 40 pesos. Informan en Príncipe 33. Teléfono U-1782.
59518 14 dic.

ALTURAS de Almendares. Se alquila o se vende en la Avenida de Almendares y Avenida Tropical, chalet de dos plantas acabado de fabricar, compuesto los bajos de portal, recibidor, sala, levin room, comedor, cocina y pantri; altos de tres grandes habitaciones, baño intercalado de lujo, hall, terraza y jardín al frente de las dos Avenidas. Garage y cuarto de criados. Puede verse de 8 a 12 y de 2 a 6. Informa su dueño Reina número 26. M-9191. S-7866 12 Dic.

(6)—Cerro

EN LO MAS CENTRICO DEL

Cerro se alquilan los espaciosos altos frente a la iglesia del Cerro compuestos de sala, saleta, 4 habitaciones, baño intercalado y cocina de calentador de gas, cuarto y servicio de criado, agua abundante. Precio reajustado. La llave en la bodega. Informan Teléfono I-1355.
U H S-7757 9 dic

CERRO. Alquilo unos modernos altos, muy frescos y cómodos; sala, comedor, tres habitaciones, cocina, hermoso cuarto de baño, buen patio, precio de situación. Empresa y Paniagua, dos cuadras Calzada. Llave bajos, bodega. Informan teléfono FO-1339.
U. H. 59176 11 Dic.

$30 ALQUILO UNA

Casa San Cristóbal letra C casi esquina Prensa, una cuadra del paradero de tranvías del Cerro, tiene sala, comedor, tres cuartos, todo de lo más moderno. Llaves en la bodega. Su dueño Daoiz 15. Teléfono I-7785. Sr. Sierra. 59482 20 dic.

Só alquilan dos casas con sala, comedor, tres cuartos, $30. Arzobispo y San Salvador. Informan bodega.
59550 11 Dic.

(B) DEPARTAMENTOS

(7)—Habana

EDIFICIO CARREÑO

frescos. Precios módicos. Teléfono Departamentos para familia muy U-2958. Oficin segundo piso.
U H-59189 21 Dic.

BONITO departamento se alquila en Monserrate 131, tercer piso, con dos balcones a la calle; entrada independiente; no hay cartel en la puerta; altos del café. UH. 59291 9 dic.

DEPARTAMENTOS

EDIFICIO CORBON

Industria 72 y medio a dos cuadras de Prado. Apartamentos sin muebles con lujoso cuarto de baño, agua abundante, caliente y fría, servicio de criados, acensor día y noche y sereno en el interior. Precios reducidos.
U H-55954 18 Dic.

SE alquila un departamento y habitaciones a $18, en Concordia 35, bajos, con vista a la calle. 59621 11 Dic.

SE alquilan apartamentos; sala, cuarto baño, servicios, desde 18 a 25 pesos; casa nueva, Lindero 24, atrás Estación Policía de Belascoaín. Dos cuadras Mercado. FO-1969. 59553 11 Dic.

DEPARTAMENTOS acabados de fabricar a dos cuadras del Parque Maceo. Sala, cuarto, cocina, baño y luz a 20, 22 y 23 pesos. Hay para hombres solos a 18 pesos. Vapor 43, entre Hospital y Espada.
59559 18 Dic.

(C) HABITACIONES

(10)—Habana

OFRECEMOS hermosa habitación amueblada con una o dos camas, baño contiguo, casa elegante y céntrica, $25.00 mensuales. Consulado 108, segudo alto, esquina a Trocadero.
U H-50386 30 Nov.

ALQUILO en Malecón habitación amueblada. Informan Cuba 32, La Cooperación. S-7859 11 Dic.

SE alquilan hermosas habitaciones, con lavabos de agua corriente, magníficos servicios sanitarios y esmerada asistencia, soberbio comedor. Se admiten abonados desde $20. Prado 104. Tel. A-1897.
S-7858 12 Dic.

REINA 14. Se alquilan habitaciones frescas y amplias con lavabos de agua corriente, desde 10 pesos en adelante, entre Galiano y Rayo. Las hay a la calle. Obrapía 73, hay habitaciones buenas desde 12 pesos; las hay con balcón a la calle, entre Villegas y Bernaza. Amargura 86, hay en la azotea habitación en 10 pesos; hay agua abundante.
59622 16 Dic.

(11)—Vedado

CALZADA 291 entre B y C, frente al parque Villalón, se alquila una habitación, primer cuarto 25 pesos a familia de moralidad. Teléfono F-4445.
U H S 7727 9 dic

(D) LOCALES

(13)—Habana

LOCAL para pequeña industria, se alquila en Aguila 367 una cuadra del muelle de Tallapiedra, 300 metros cuadrados. La llave al lado. Informan Neptuno 218. Tel. U-3915.
59051 9 dic

PARA COMERCIO

Se alquila un hermoso local en la calle de Aguiar 134, entre Muralla y Sol, acabado de fabricar, propio para comercio, industria o almacén, con 450 metros de capacidad. Para más informes, J. Barquín y Co., Muralla y Aguiar. Teléfono A-7858. U H 58666 13 dc

PARA comercio, taller u oficina, se alquila un salón con puertas de hierro, en Jesús María 47, por Damas, se da barato. Llaves e informes Teniente Rey 30.
U H 59492 12 dic.

PARA ALMACEN O INDUSTRIA

Alquilo espaciosa y nueva nave Revillagigedo y Tallapiedra, con salón alto. Superficie 400 metros. Informa doctor Lamelas, Cuba 62. Teléfono M-1812.
U H 58689 9 dc

ESQUINAS para establecimiento se alquilan. Reina y Manrique; 500 metros; Sol y Villegas; 200 metros; informan: Sol 99; Teléfono A 6069.
UH. 59288 14 dic.

ALQUILO barato en 175 pesos un local nuevo en Villegas 92, con 400 metros, buen puntal, punto comercial. Informan teléfono F-3749. 59522 18 dic.

ALQUILO hermoso local Gervasio número 96 casi esquina a Neptuno, propio para almacén, fábrica de tabacos o cualquier industria, se compone de dos plantas y dos barbacoas. Teléfono M-1381.
S 7854 20 dic.

1,600 METROS D ESUPERFICIE

Alquilo Obrapía 16 esquina a Mercaderes propio para almacén y tienda de cualquier giro. Precio de situación. Informan en la misma. 59546 11 dic.

GRAN LOCAL, SE ALQUILA

Con vidrieras modernas, armatostes, mostradores y demás enseres; muy propios para un gran Bazar y también con capacidad suficiente para al almacén. Informan en el mismo. Monte 229, entre Figuras y Carmen.
59473—18 Dic.

SE alquila en la gran Avenida Menocal, 55, entre Estrella y Maloja. Alquilo espléndido local acabado de reformar dando frente a la Avenida de Menocal y frente fondo a la calle de Morales; es propio como para establecimiento, oficinas o depósito. Informes, Rivas, U-2103.
59613 13 Dic.

CEDO local para aves y huevos en lugar muy céntrico, 13 pesos alquiler; en la misma solicito un socio para un bonito negocio con solo 150 pesos de capital. Informan Compostela 39. Frutería.
59647 11 Dic.

(14)—Barrios

SE alquila local esquina propio para bodega o establecimiento Reparto Jesús María (Marianao) calle C y 1a., cerca del paradero Columbia, donde hay muchas casas acabadas de fabricar. Informan Príncipe 33. Teléfono U-1782.
59517 14 dic.

(F) SE NECESITAN

(17)—Criadas de mano y Manejadoras

SE solicita una mujer de edad mediana con referencias para ir de niñera a Santiago de Cuba. Informan en el Hotel Inglaterra. Departamento 11, de 2 a 3 p. m.
59504 10 dic.

SE solicita una muchachita para cuidar un niño, Jesús del Monte esquina a Toyo, edificio Larrea, departamento número 9.
59484 12 dic.

SE solicita una criada de manos que sepa su obligación, sueldo 20 pesos ropa limpia y uniformes. Calle 17 entre 6 y 8 número 435, altos. 59547 12 dic.

(19)—Cocineras

SE solicita una cocinera española que desee ir al campo cerca de la Habana, para corta familia, y ayudar en los demás quehaceres de la casa. Sueldo $20. Para informes calle Manglar, Pasaje A, número 8 altos. Frente al Mercado Unico. U H 59422 12 dic

SE solicita una cocinera limpia y que también ayude un poco en los demás quehaceres. Para tratar, de 10 a 11 de la mañana, calle H y 23, el chalet al lado de la bodega. 59639 11 Dic.

SE solicita una muchacha española para cocinar y limpiar para corta familia, que sea formal. Sueldo 25 pesos. Espada 21, altos. Neptuno y Concordia.
59638 10 Dic.

SE NECESITAN

COCINERA peninsular que no sea recién llegada, que sepa guisar y duerma en la colocación y lave una ropita de niño. José María Heredia 11, entre Luis Estévez y Chaple.
U H 59414 10 dic

(25)—Varios

IMPORTANTE

Para constituir Compañía de grandes resultados prácticos, necesito persona que disponga de 5.000 pesos dando en garantía 28.000 propiedad en la Habana; prefiero sea abogado o persona intelectual y activo; el proyecto y estatutos están a disposición de la persona que desee asociarse; Malecón 3. Señor Orbón; de 9 a 11; A 3714.
UH. 7817 9 dic.

VENDEDORES AMBULANTES

Se solicitan para artículo de fácil colocación y grandes utilidades, en Reina 106, altos, de 8 a 11.
U H 59403 11 dic

SOLICITO un hombre competente en dinamos, bobinas y acumuladores, etc. para un departamento en taller, es indispensable que sea cumplidor y formal, si dispone de 100 o 200 pesos para material mejor. Solicito un talabartero formal cumplidor y competente, para un taller, trabajo constante, se exigen referencias. Aguirre 177 (Animas) altos del garage, Rivero.
59512 13 dic.

SE solicita perito contador que hable inglés práctica en la dirección de venta. Dar referencias y condición. Inmejorable oportunidad. Apartado 1626.
59510 11 dic

ESTABLECIMIENTOS

Socio gerente o comanditario con 10,000 pesos, solicito para ampliar negocio establecido y en buena marcha de víveres y tostadero de café hay garantía absoluta Informes solo personalmente. Sor Vichot, Rodríguez 48, entre Calzada y Dolores, Jesús del Monte. 59548 1 dic.

SOLICITO AGENTES QUE

tengan carro con mulos o camión de reparto, para una fábrica de galleticas, dulces y confituras; se garantiza a cada carrero 10 pesos diarios de ganancia. Informes Amistad 136, García, tel. A-0379.
59646 14 Dic.

DESEO encontrar familia de estricta moralidad para cuidar a un niño de ocho años. Se prefiere familia francesa, sin niños. Informan J. Veranés, 29 y D, Vedado. Apartamento 12. 59582 10 Dic.

AGENTES para gestiones comerciales remunerativas y rápidas, se solicitan en Belascoaín 648, altos, entre Monte y Corrales. Presentarse de 9 a 11 y 3 a 5.
59345 11 Dic.

(26)—Agencias de colocaciones

LA CONCEPCION. TEL. I-4292

Para toda clase de criados, criadas, chauffeurs, etc., dirigirse a esta agencia. Puntualidad, esmero y seriedad. Tamarindo 18 y medio. **Teléfono I-4292.**
54576 10 dic

DESEO órdenes de las familias habaneras para servirle criadas, manejadoras, cocineras, españolas y del país. Agencia Montalvo, Calle 17 y F, telef. F-4427. Necesito criadas.
U.H. 58413 31 dic.

VILLAVERDE Y CA., O'REILL 13 TELEFONO A-2348

Cuando usted desee tener un buen servicio de cocineros, dependientes, criados, camareros, ayudantes, porteros, jardineros, chauffeurs, fregadores, etc., etc. Llame a esta antigua casa que dispone siempre de personal práctico y conocido para todos los giros, se mandan a toda la Isla. O'Reilly 13. Teléfono A-2348.
U H-59124 9 Dic.

ATENCION SOCIEDADES

Toda clase de actos musicales, bailarines clásicos y típicos, tiples, etc., para soirees, reuniones, aniversarios, cumpleaños, médicos. El último grito de París y New York. Casa Beers, O'Reilly 9 y medio. Agencia Teatral. E 2812 14 dic.

AGENCIA LA ESTRELLA, COLON 32. TELEFONO M-9578

Ofrécese cocineros, ayudantes, fregadores, camareros, criados, dependientes café, fonda carnicería, repartidores de cantina, chaufeurs, cocineras criadas, manejadoras, sirvientas de clínica. Informan Colón número 32. U H S-7792 14 Dic.

(G) SE OFRECEN

(27).—Criadas de mano y Manejadoras

DESEA colocarse joven española de criada de manos; también entiende algo de cocina; sueldo 25 pesos; informan: Sol número 10; teléfono M 4054, bodega.
UH. 59296 9 dic.

SE desea colocar una muchacha española para criada de mano. Sabe cumplir con sus obligaciones y tiene referencias, desea familia de moralidad. Tel. I-5157. U H 59369-70 10 dic

DESEA colocarse una joven española para los quehaceres de una casa de un matrimonio solo. Tiene referencias. Informan Tel. FO-1029.
U H 59392 10 dic

SE desea colocar una muchacha española para criada de mano o manejadora. Tiene referencias. Informan Compostela 96. Tel. M-8438.
U H S-7822 10 dic

SE desea colocar una muchacha española para los quehaceres de una casa, entiende un poco de cocina. Teléfono I-6022. U H 59408 11 dic

DESEA colocarse una muchacha española de criada de mano o para todos los quehaceres de un matrimonio solo, sabe trabajar y tiene quien responda por ella. Informan San Rafael 154 y 1|2, teléfono U-5020. U H 59454 9 dic

DESEA colocarse una joven española de criada de manos o manejadora. San Pablo nmúero 66, Cerro. Tel. U-2696.
59532 17 dic.

DESE Acolocación una joven española en casa de moralidad para los quehaceres de casa o manejadora, calle 17 número 545 esquina a 18, Vedado. Pregunten por Angela. 59486 1 dic.

SE desea colocar una española para criada de manos, buena recomendación. Teléfono F-4849. U H 59549 11 dic.

DESEA colocación una joven española en mediana edad para criada de manos, tiene buenas referencias. Informan Jesús del Monte número 155. Tel. I-5303.
S 7846 11 dic.

DESEA colocarse una española de mediana edad para lo quehaceres generales de una casa, sabe de cocina, es cariñosa con los niños, lava bien y mumplidora, con buenas recomendaciones. Bernaza 20. Teléfono A-9173. 59540 11 dic.

DESEA colocarse una muchacha española para criada de mano; sabe su obligación; tiene referencias; desea familia de moralidad. Teléfono I-1940.
U. H. 59520 11 Dic.

SE desea colocar una muchacha de criada de mano y otra para los quehaceres de una casa; no le importa ayudar a la cocina. Informan calle A número 2, por 3a., Vedado. Teléfono F-4966.
59541 11 Dic.

SE desea colocar una muchacha española para criada de mano o manejadora. Informan teléfono M-2234.
U. H. S-7849 11 Dic.

UNA señora desea prestar su servicio en casa de señor con niños, americano o cubano; habla inglés perfecto; no en casas pobres. Llamen al A-9328. pregunten por señora Mercedes.
59604 11 Dic.

SE ofrece una joven española para criada de mano. Lo mismo para cuartos o comedor; muy práctica, despierta, con las mejores referencias de casa particular. Teléfono M-3229.
59589 11 Dic.

DESEA colocarse una joven española de criada de mano o manejadora. Informan Soledad número 46 y medio, departamento 4, bajos. Pregunten por Sara.
U. H. S-7857 11 Dic.

SE OFRECEN

SE desea colocar una muchacha de mediana edad para criada de mano o de cuartos; no le importa ayudar a la cocina. Informan teléfono F-3236. Calle Y esquina a 23, número 215.
59558 12 Dic.

DESEA colocarse una muchacha española de manejadora o criada de mano; lleva tiempo en el país. Informan Florida 44, pregunten por la encargada; teléfono M-4240. 59560 11 Dic.

UNA joven española desea colocarse de criada de mano o para ayudar a los quehaceres de casa. Tiene referencias; teléfono A-3484. Amargura 54.
59561 11 Dic.

DESEA colocarse una señora para criada de mano, de fija o por horas; lleva tiempo en el país. Neptuno 44, teléfono M-1012. 59562 11 Dic.

SE desea colocar una señora para limpieza por horas. Informan Pasaje Pereira número 11. M-8488.
59491 11 Dic.

SE desea colocar una joven española para criada de mano o manejadora. Tiene buenas referencias. Tel. FO-1214.
59469 11 Dic.

SE desea colocar una jovencita de 16 años, para manejadora, criada de mano, en casa de familia de moralidad. Informan Falgueras 25, Cerro. A-4075.
59554 11 Dic.

SE desea colocar una muchacha peninsular, joven, de manejadora o criada de manos; tiene quien la recomiende. Informan Aguila 116 letra H, habitación 136. 59571 11 Dic.

JOVEN española desea colocarse de criada de mano o manejadora. Tiene referencias. Informan teléfono U-4669.
59578 11 Dic.

SE desea colocar una muchacha para criada de mano o manejadora. Informa en Delicias 60, entre Concepción y Dolores, Víbora. 59579 11 Dic.

DESEA colocarse una buena criada de mano peninsular, o para habitaciones. Sabe coser y tiene recomendación de buenas casas que trabajó mucho tiempo. Teléfono A-4792. 59588 11 Dic.

SE desea colocar muchacha española de criada de mano o manejadora si es corta familia para cocinar y limpiar; tiene referencias. Informan tel. I-6183.
U. H. 7863 11 Dic.

DESEA colocarse una señora de mediana edad para los quehaceres de casa; entiende de cocina. Informan tel. F-5138.
S-7862 11 Dic.

SE desea colocar una joven española para criada de mano o manejadora, o para habitaciones; sabe coser; tiene referencias. Informan Amistad número 20; teléfono A-8350. U. H. 59591 11 Dic.

SE desea colocar una muchacha española de criada de mano o para cuartos y manejadora; tiene buenas referencias de las casas que ha trabajado. Informan en el teléfono M-8638 y la casa Alcantarilla número 1. U. H. 59592 11 Dic.

JOVEN española, desea colocarse de criada de mano o manejadora; sabe servir bien a la mesa; tiene buenas recomendaciones de las casas donde trabajó. Informan en el teléfono M-6066.
59593 11 Dic.

SE desea colocar una joven española de criada de mano. Tiene buenas referencias. Informan Belascoaín 221, teléfono M-1421. 59600 11 Dic.

UNA peninsular desea colocarse de criada de mano o para ayudar a todo; tiene un niño y no tiene pretensiones; lo mismo va para Matanzas; sabe trabajar y tiene referencias. Informan, Inquisidor 23, M-3834. 59610 11 Dic.

DESEA colocarse una joven española para criada de mano; entiende algo de cocina. Informan Luz número 8, teléfono A-4801. U. H. 59617 11 Dic.

ESPAÑOLA formal, desea colocarse en casa de moralidad; prefere un matrimonio solo; para todo servicio. Lleva tiempo en el país. Informan teléfono letra U-2386, pregunten por Julia.
59618 11 Dic.

UNA señora de mediana edad, española, desea colocarse para todos los quehaceres de corta familia o sea cocinar y limpiar. No le importa cualquier trabajo. Es trabajadora y no tiene pretensiones. Informan Rayo 29. 59629 11 Dic.

SE desea colocar una joven española para criada de mano o cocinera. Tiene referencias. Informan Crespo número 26, altos. Teléfono A-7935.
U. H. 59614 15 Dic.

UNA joven española desea colocarse para el servicio de corta familia. Sabe cumplir con su obligación. Informan San Pedro 6, La Perla. Tel. A-5394.
59648 11 Dic.

DESEA colocarse una joven española de criada de mano o cuartos; lo mismo de comedor; tiene referencias. Informan Carmen número 4, teléfono M-4874.
59634 11 Dic.

(28).—Criadas de Habitaciones y Coser

SE desea colocar una señora española de mediana edad para criada de cuartos, comedor o manejar un niño, tiene referencias, dirigirse a la calle Avenida de los Presidentes número 111 entre 13 y Línea, Vedado. Teléfono F-5129.
U H 58990 9 dic.

BUENA sirvienta española desea colocarse para habitaciones o comedor con familia de moralidad. Está acostumbrada en todo servicio fino de buenas casas y con buenas referencias de las mismas. No tiene melena; informan Merced 45. Teléfono A-9132. U H 59445 9 dic

JOVEN española desea coocarse para criada de cuartos o comedor, tiene referencias y es trabajadora. Tel. F-1435.
59533 11 dic.

DESEA colocarse un joven de color para limpiar por horas, quiere ganar de 15 pesos para arriba, tiene buenas referencias. Tel. U-2535. 59538 14 dic.

DESEA colocarse una joven española para cuartos y coser, o criada de mano. Tiene referencias y lleva tiempo en el país. Informan Durege número 11. Teléfono I-3791. U. H. 59542 11 Dic.

UNA joven española desea colocarse para limpieza o criada de mano. Tiene buenas referencias. Informan San Rafael y Soledad. Teléfono U-5020.
59601 11 Dic.

DESEA colocarse una muchacha para cuartos o para manejadora. Teléfono letra A-6063. 59640 11 Dic.

(29).—Criados de mano

SE ofrece criado práctico y cumplidor con muy buenas referencias de las casas que trabajó y modestas pretensiones. Teléfonos F-3208 y F-1674. U H 59007 12 dic.

JOVEN español se ofrece de criado de mano, sirve a la rusa a la perfección, es serio, honrado y trabajador y tiene buenas referencias de la casa donde ha trabajado 5 años. Informan teléfono F-1331. U H 59399 11 dic

UN muchacho español desea colocarse de criado de mano, es fino y trabajador, tiene buenas referencias, informan en Suárez 131. Tel. M-4387.
U H 59409 11 dic

SE desea colocar de criado de mano un español habiendo sido primer criado en buenas casas de las cuales lo recomiendan. Informan teléfono F-2759.
U H 59429 9 dic

SE desea colocar un criado de mano con buenas referencias de las casas que ha prestado servicios por muchos años; en la misma un cocinero y repostero con buenas referencias de donde ha estado. Teléfono M-2134. 59556 11 Dic.

BUEN criado de mano, español, mediana edad, con buenas referencias y práctico en el servicio; se ofrece para casa particular. Informan en el tel. M-3431.
59574 11 Dic.

SE ofrece superior criado de mano peninsular, acostumbrado a todo buen servicio y con inmejorables referencias de casas conocidas que trabajó mucho tiempo; no tiene pretensiones. Tel. A-4792.
59585 11 Dic.

(30).—Cocineras

UNA señora española de mediana edad desea encontrar una casa de poca familia para cocinar y limpiar o para limpiar y manejar pagando buen sueldo; es fina y trabajadora; tiene buenas referencias; informal: Cárcel 15 teléfono M 8743.
U H59317 9 dic.

COCINERA española se ofrece para casa particular. Teléfono U-2208.
U H-59193 9 Dic.

DESEA colocarse señora española de mediana edad, entiende de cocina y demás quehaceres, tiene quien la recomiende. Informan Teléfono A-4801.
59514 14 dic.

UNA señora española desea colocarse por horas o para una cocina, no tiene inconveniente en ayudar un poco a la limpieza, no duerme en la colocación. Informan en San José 64. Teléfono A-2549.
59529 11 dic.

SE OFRECEN

SE desea colocar una joven española para cocinar y limpiar a matrimonio solo o para manejadora, tiene referencias. Informan Tel. F-1993. U H 59501 11 dic.

SE ofrece señora de mediana edad para cocinera, entiende repostería y duerme en la colocación, lleva tiempo en el país. Informan Tel. U-6165. 59506 11 dic.

DESEA colocarse una joven española para cocinar o limpiar, no duerme en la colocación, tiene buenas referencias. Teléfono I-7428. S 7853 11 dic.

DESEA colocarse una joven española para cocinar o limpiar, no duerme en la colocación, tiene buenas referencias. Teléfono I-7428. S 7853 11 dic.

SE desea colocar una cocinera de color, americana, con familia americana o cubana es repostera, tiene buenas referencias. Revillagigedo número 73. Tel. A-6591.
59478 11 dic.

UNA cocinera española desea casa seria y formal, sabe muy bien su oficio, es limpia y saludable, desea ganar buen sueldo. Informan en Esperanza 113.
59544 11 dic.

UNA señora española desea colocarse de cocinera, sabe cumplir con su obligación. Informan San Nicolás y Sitios, bodega. Teléfono 8577. 59543 1 dic.

DESEA colocarse una señora del país, de cocinera exclusivamente o para limpieza por horas o lavado de ropas; desea familia americana. Tiene referencias. Informan X-2126. 59516 11 Dic.

SE ofrece una cocinera repostera española. Quiere casa de moralidad y no le importa hacer plaza. No duerme en la colocación. Teléfono U-2813.
59555 11 Dic.

SE ofrece una española para limpiar y cocinar a corta familia. Tel. U-1316.
59570 11 Dic.

SE ofrece una cocinera española; lleva tiempo en el país; tiene buenas referencias; desea casa seria. No duerme en la colocación. Teléfono F-1832.
59572 11 Dic.

JOVEN española desea colocarse de cocinera o para limpieza por horas. Callejón de Espada número 10.
59575 11 Dic.

SEÑORA de mediana edad desea colocarse para cocinar y limpiar; sabe hacer dulce. Tiene referencias; no se coloca menos de 30 pesos. Informan U-4601.
59577 11 Dic.

SE desea colocar una señora de mediana edad, asturiana; de cocinera; ha trabajado en buenas casas de familia en Madrid. Informan M-1116.
59583 11 Dic.

SEÑORA española desea colocarse para cocinera; sabe de repostería; cocina a la Española, Criolla y Francesa; está práctica en el oficio. Desea colocarse en Santos Suárez, Jesús del Monte o el Cerro. Informes, Estrada Palma 219, teléfono I-7857. U. H. 57868 11 Dic.

(31).—Cocineros

COCINERO joven español se ofrece para casa particular; sabe las tres cocinas; práctico en repostería y pastelería, con buenas referencias; informan: A 3090.
UH. 59302 3 9 dic.

COCINERO cubano buenas referencias, voy Marianao, barrios, bodega La Paloma, plaza del Polvorín, por Animas y Zulueta. Teléfono M-6698, para particular, preguntar por Herrera.
59511 1 dic.

DESEA colocarse un cocinero chino, cocina a la criolla y española, para particular, también va al campo. Informan calle 3 número 150, entre 18 y 20, Vedado.
59528 11 dic.

DESEA colocarse un cocinero asiático en casa particular, cocina a la criolla y española también sabe de repostería, muy limpio edad 22 años, informan calle Salud esquina a Lealtad, Luis. Tel. M-6221.
59530 11 dic.

DOS jóvenes españoles desean colocarse; uno de cocinero y el otro de criado de mano, camarero o cualquier trabajo; lo mismo en la capital que para el campo. Tel. X-1957. 59569 11 Dic.

SE ofrece un cocinero repostero con referencias de las mejores casas; sale al campo; no tiene pretensiones; es muy limpio y cumplidor. Desea casa seria. Teléfono A-5163. 59573 11 Dic.

SE ofrece un buen cocinero español para casa particular, establecimiento o de huéspedes; es buen repostero; sabe las tres cocinas; agradable sazón; sale al campo. Sitios 99, teléfono M-4205, Antonio Vega. 59607 11 Dic.

(33)—Chauffeurs

CHOFER mecánico español, con larga práctica, desea colocarse en casa particular; tiene buenas referencias; lo mismo va al campo; sin pretensiones; teléfono F 2642. UH. 58786 9 dic.

DESEA colocarse español 36 años, para portero, fregar máquinas o trabajo análogo, tiene recomendaciones de casas comerciales, como serio y cumplir. M-4736. Preguntar por José María y solamente al mismo comunicarle el objeto, caso de no estar dejar aviso.
U H 59396 10 dic

SE desea colocar un chauffeur español práctico con recomendaciones. Informan U-4831. 59515 11 dic.

CHAUFFEUR joven español se ofrece para casa particular o de comercio, tiene buenas referencias, sabe cumplir bien con su obligación. Teléfono A-3304.
59509 11 dic.

SE desea colocar un joven chauffeur en una casa seria, conoce mecánica y tiene buenas garantías. Pregunte Teléfono FO-7898 por Ramón. 59508 11 dic.

CHAUFFEUR con 10 años práctica en toda clase de máquinas, desea colocarse casa particular o de comercio muy cumplidor y con referencias las que desees. Teléfono A-5510. Preguntar por Miguel.
59527 11 dic.

CHAUFFEUR mediana edad se ofrece para casa particular o comercio, más de 10 años práctica, buenas referencias. Informan A-6505. U H 59503 11 dic.

SE ofrece chauffeur mecánico español, en casa particular o comercio; no tiene pretensiones y tiene recomendación de casas que trabajó mucho tiempo. Teléfono A-4792.
59586 11 Dic.

DESEA colocarse un chauffeur de color, mecánico y sin pretensiones. Tel. I-4171.
59625 11 Dic.

SE desea colocar de chauffeur en casa formal; trabaja cualquier máquina; no tengo pretensiones, diez años de práctica; inmejorables referencias de donde he trabajado, familias conocidas. Llamen al teléfono U-1194. U. H. 59650 14 Dic.

(34).—Tenedores de libros y Oficinistas y Empleados de Oficinas

SEÑORITA con principio de carrera comercial desea encontrar trabajo en casa de comercio, tiene buenas recomendaciones y sin grandes aspiraciones de sueldo, por ser principianta. Informan en San Lázaro 270, bajos. Teléfono A-9368.
U H-59181 9 Dic.

JOVEN sin pretensiones con conocimientos generales de oficina, desea empleo en casa de comercio. Informa Marcelino García. Tel. F-3678. 59524 11 dic.

SEÑORITA seria, de buena presencia, solicita plaza de cobrador. Tiene quien la garantice. Teléfono M-4192.
59565 11 Dic.

TAQUIGRAFO mecanógrafo, solicita empleo, también toda clase de trabajos de oficina. A. Romañá, de 7 a 12 m. Teléfono X-1287. 59608 11 Dic.

(35)—Varios

SE desea colocar un joven para jardinero en casa particular, tiene referencias y sabe trabajar. Informan la Víbora, teléfono I-7521, pregunten por Jaime.
U H 59373 9 dic

SE arreglan transformadores de radio de todos tipos y teléfonos a 80 centavos garantizado el trabajo. Teléfono I-3856.
59521 15 dic.

SE ofrece un muchacho para secar máquinas en un garage u casa particular, tiene referencias. Teléfono I-5784.
59525 12 dic.

UN joven de color, desea colocarse de fregador, o para una vaquería o en una finca, sabe trabajar bien y tiene buenas referencias. Informan Teléfonos I-2614 e I-7428. S 7852 11 dic.

OFREZCO administrar finca importante de todo menos caña. No busco sueldo. Tiene que ser principalmente a partido y de un dueño que le interesa su propiedad. Condiciones y referencias que se desean Maluf c|o. Beers y Co., O'Reilly 9 y medio. Tel. A-3070. 59539 11 dic.

SE ofrece una lavandera de color para lavar ropa fina en su casa o fuera. Teléfono A-2308. 59636 11 Dic.

SOLICITUDES DE TRABAJO: DIEZ CENTAVOS
DEPARTAMENTO DE ANUNCIOS CLASIFICADOS

10 CENTAVOS DE 7 A. M. A 4 P. M.; Y DE 4 A 10 P. M. 15 CENTAVOS

10 CENTAVOS DE 7 A. M. A 4 P. M.; Y DE 4 A 10 P. M. 15 CENTAVOS

M.E.C.D. 2016

MAS ANUNCIOS DE ULTIMA HORA

SE OFRECEN

ESPAÑOL de mediana edad, fino, desea colocarse para atender a caballero enfermo; no se coloca con persona perturbada; tiene buenas referencias de donde ha estado. Teléfono M-2134.
59557 11 Dic.

DESEA colocarse un muchacho español de 17 años, en casa seria, que le den tres horas por la noche para estudios en el Centro. Tiene buenas referencias. Teléfono A-5629, Cuba 54.
59581 11 Dic.

SE ofrece un joven español práctico para camarero, segundo criado, ayudante de chauffeur o ayudante de cocina, fregador de máquinas o cualquier otro trabajo. Tiene recomendación. Teléfono A-4792.
59587 11 Dic.

SE desea colocar un matrimonio español, sin hijos, de mediana edad; ella cocinera repostera; sabe coser; él criado o portero u otro trabajo. No importa que sea fuera de la Habana; pueden dar referencias de donde han trabajado. Informan Lamparilla 68. Teléfono A-1285.
59599 11 Dic.

(H) COMPRA Y VENTA DE FINCAS

(36)—Urbanas

EN Santos Suárez, realizo un contrato cómodo de amortización de una casa de madera moderna construcción, 10 x 56, servicios intercalados de mampostería. Informan 17 y F, sastrería.
U H 58665 11 dic

GRAN OCASION

Se vende una casa con vidrieras; vidrieras mostradores y entrepaños nuevos, en punto comercial, igual puede servir para artículos de caballero como para artículos de señora. Se da barata por desavenencia de socios. Informan Ricla 84, (Muralla).
U H 59058 13 dic.

CARDENAS 42, altos. Se vende una casa de comidas con bastantes abonados.
U H-59062 9 Dic.

VIVA EN UN REPARTO SALUDABLE. PAGUE SU CASA A PLAZOS

Ninguno como Los Pinos, cuya población se ha duplicado el año último. Omnibus y tranvías eléctricos cada cinco minutos, calles, aceras, arboleda, agua Vento, teléfono, terreno al mismo precio a que vende la Compañía del Reparto, casas de mampostería y techos monolíticos a 32 pesos metro de fabricación. Otras forma chalet, tabloncillos dobles forros y teja francesa, pisos mosaicos finos, todas a 25 pesos metro. Al dar el 10 por ciento de entrada, la llave en la mano, resto a plazos cómodos en el 6 por ciento. Informan J. M. Caballero, Consulado 124, Hotel Ideal. De una a tres únicamente, días laborables.
59534 23 dic.

NEGOCIO

En Avenida Menocal letra H, Lawton, vendo una casita nueva de mampostería, está rentando 25 pesos, en 2,000 pesos. Informan Tel. U-3734.
S 7851 18 dic.

VEDADO. En lo mejor de la calle 23, chalet esquina de fraile, techos monolíticos, cinco habitaciones, garage, $36.000. Otra moderna casa de dos plantas independientes, un solar completo calle 23, $45.000. Otra magnífica casa calle 17, 40 mil pesos. Llame al M-2882, Gerardo Mauriz, Prado 11, segundo piso.

VEDADO. Preciosa casa en $12.500 a una cuadra de 23, brisa, está terminándose; jardín, portal, sala, columnas escayola, cuatro habitaciones, magnífico baño, comedor, hall, muy amplio garage, todo decorado, construcción de primera. M-2882, Gerardo Mauriz, Prado 11, segundo piso.

VEDADO. Regio Palacete de esquina, urge la venta, grandes facilidades de pago. Bonita casa próxima al gran Parque del Maine, pisos de mármol, $35.000. Llame al M-2882, Gerardo Mauriz, Prado 11, segundo piso.

ESCOBAR, próxima a Neptuno, moderna casa dos plantas, $15.500. Lealtad próxima a Neptuno, tres plantas, moderna, $18.500. Neptuno, moderna, tres plantas con comercio, $55.000. Reina esquina, 3 plantas. Llame al M-2882, Gerardo Mauriz, Prado 11, segundo piso.
59619 13 Dic.

CON establecimiento vendo dos casas en la Habana, a 12.000 pesos. Otra tres pisos en 26.000 pesos; una Malecón dos plantas, 24.000 pesos. Dueño informará Apartado 1507.
59643 11 Dic.

VEDADO. Calle 21 entre E y F, se vende moderna y amplia casa con jardín, portal, cinco habitaciones bajos y dos altos, baño intercalado, comedor, hall, pantry, cuarto de criado, patio y traspatio, garage para dos máquinas. Precio $32.500, para más informes señor Ferrer, Belascoaín 33, teléfono U-2310.
S-7867 13 Dic.

(I) COMPRA Y VENTA DE SOLARES YERMOS

UN buen negocio toda persona que tenga dinero que no le gana interés, yo por tener que marcharme, vendo dos solares juntos, miden ochocientos metros y tienen dos casitas, están alquiladas, dan buenos intereses. Informan Jesús María número 10, altos. Teléfono M-1202, segundo piso.
59476 16 dic.

SE vende Quiroga 1, terreno de 4,500 m. c. con sus casas destruídas por el ciclón de 1926. Informan Monte 87 y 89. La Propagandista.
59523 17 dic.

SE vende en $100 que pido, entregando el solar a plazo; tiene dos cuartos de madera, piso de mosaico, cocina y servicios. Informan A número 5, Reparto Rosalía, Luyanó.
59595 11 Dic.

(J) COMPRA Y VENTA DE ESTABLECIMIENTOS

VALEN MAS LOS ENSERES

Por $450 vendo la casa de modas de Amistad 33, con todos los enseres y cuatro años de contrato.
U H 59455 9 dic

BODEGUEROS

Se cede una bodega con todos sus enseres, buena esquina. Informan en Lacret y Goycuría altos, trato directo con el propietario. Santos Suárez.
U H 59497 15 dic.

SE vende la moderna casa de huéspedes de Industria número 118, con todas comodidades, tiene elevador y está llena de gente escogida, el dueño tiene que embarcar para España.
59535 20 dic.

VENDO 5 CASAS DE HUESPEDES en Prado, Galiano y Neptuno; una en 3.000 pesos, deja mensual 500 pesos y tengo casas de inquilinato en venta. Venga hoy mismo a verme. Amistad 136, García. Teléfono A-0379.
59646 14 Dic.

ESTABLECIMIENTOS

SE VENDE UNA BODEGA

cantinera en 6.000, con 3 1|2 de contado venta diaria 70 pesos. Tiene local para familia. Vendo 5 bodegas en la Habana; una en 15.000, venta diaria 100 pesos. Todo cantina. Informes Amistad 136, Benjamín García, teléfono A-0379.
59646 14 Dic.

VENDO 5 ESQUINAS CON BODEGA

en la Habana, rentando el 10 por 100, de una y dos plantas. Vendo una, 300 metros, en 40.000 pesos, renta 400 pesos al mes. Informes Amistad 136, García. Teléfono A-0379.
59646 14 Dic.

VENDO UNA BODEGA

pegada a Cuatro Caminos, venta diaria 100 pesos, en 15.000. Con 10.000 de contado. Deja esta bodega al mes 1.000 pesos. Informes, Amistad 136, García. Teléfono A-0379.
59646 14 Dic.

VENDO UNA BODEGA EN 4.000

que lo hay en mercancías, sola en esquina. Buen contrato y poco alquiler. Vende diario 70 pesos. Informes Amistad 136, García. Teléfono A-0379.
59646 14 Dic.

VENDO PANADERIA DULCERIA

y cantinas y víveres en la Habana en 7.000, con 4.000 de contado. Venta diaria 150 pesos; es ganga. Buen contrato. Maquinaria nueva. Informes Amistad 136, García. Teléfono A-0379.
59646 14 Dic.

VENDO 15 VIDRIERAS TABACOS

cigarros, billetes, en los mejores puntos de la Habana; garantizo en algunas utilidad mensual 600 pesos. Alquilo también puntos para las mismas. Informes Amistad 136, García, teléfono A-0379.
59646 14 Dic.

POR enfermedad, traspaso para la temporada bonita casa de altos y bajos, 18 habitaciones, con lavabo, motor; con o sin muebles, cocina alquilada, casi esquina a Neptuno; facilidades para pagarla. M-2493.
S-7848 12 Dic.

NOTARIA

En el Partido Judicial de la Habana: se permuta por la de cualquier lugar. Urge la permuta por motivos de salud. Virtudes esquina a Gervasio, tercer piso, derecha. De 1 a 2 p. m.
59602—16 Dic.

BENJAMIN GARCIA, CORREDOR

vendo, compro, tengo muchos compradores de bodegas, cafés, barras, lecherías, propiedades. Venga hoy mismo. Amistad 136. García. Teléfono A-0379.
59646 14 Dic.

VENDO UNA GRAN BARRA

en 10.000 pesos, garantizo una venta al mes de 3.500 pesos; no paga alquiler y sobran 150 pesos; 6 años contrato. Se cambia por una finca. Informes Amistad 136, García. Teléfono A-0379.
59646 14 Dic.

VENDO CAMBIO BODEGAS, CAFES

por propiedades, dando o tomando vuelto. Tengo una gran esquina por una bodega en la Habana; cafés, barras y lecherías. Tengo muchos negocios. No deje de verme hoy. Amistad 136, García. Teléfono A-0379.
59646 14 Dic.

PANADERIA. Vendo con $3.000 contado en buen lugar, Habana; mucho barrio, horno y maquinaria moderna, camiones, carretillas. No paga alquiler, contrato largo. Es negocio por la situación, claro como se verá. Benítez, Lagunas 115, entrada por Belascoaín. De 12 a 3.
59620 10 Dic.

VENDO café-lechería de esquina, en la Habana, hay contrato, poco alquiler, tiene vida. Lo doy muy barato si es comprador. Véame. Informes Consulado 105. Café Yauco. Señor Fernández, de 1 a 4.
59649 12 Dic.

(L) AUTOMOVILES

(39)—Venta

VENDO por 100 pesos Chevrolet, magnífico estado, gomas nuevas. Informa Font Pasaje Sur 6, Santos Suárez, de 11 a 12 y de 5 a 7.
59495 11 dic.

SE vende un Dodge del 25; gomas Ballon, muy barato. Informan en el teléfono FO-2223 y para verlo en Quinta y Cuatro Reparto La Sierra, Cine Rivoli.
S-7864 11 Dic.

POR tener que embarcarme vendo Chandler de siete pasajeros con cuatro gomas nuevas y en magníficas condiciones, en $200. Puede verse en Rodríguez número 56, esquina Dolores, en Jesús del Monte. Informan Reina número 26, M-9191.
S-7865 12 Dic.

(40)—Reparaciones y Accesorios

VENDO 2 gomas nuevas Ballon Cuerda, 34x577, fabricante Mohawk, con sus aros; también 4 cámaras nuevas Mohawk, tubo Rojo, 34x5. Garantizo como nuevas; las doy regalada. San Miguel 192, altos.
59630 11 Dic.

(LL) DINERO EN HIPOTECAS

(41)—Se ofrece

DINERO PARA HIPOTECAS

La cantidad que ustel desee. Compañía de Préstamos. Consulado y San Miguel. Tel. M-2000.
U H E-2793 10 Dic.

DINERO facilito; Pagarés, hipotecas, solares. Operaciones rápidas. Orbón, Cuba núm. 32.
U H S 7642 15 dc

PRESTO dinero: Desde $500 en adelante en primeras hipotecas. No corredores. Campanario 162-A, teléfono M-6718, Sr. Correa.
S 7842 31 dic.

¿NECESITA VD. DINERO?

Yo se lo facilito con garantías de muebles, prendas, automóviles o solares a plazos. Absoluta reserva. Informes I-3465.
S-7856 10 Dic.

SE ofrecen $2.000 en hipoteca de 9 a 10 1|2 a. m. Tejadillo 43, bajos. Jiménez.
59635 11 Dic.

(42)—Se toma

PEQUEÑO PRESTAMO

de $500, tomaría sobre dos solares en los Pinos Pago $15 mensuales de interés. Informan teléfono I-3465.
S-7855 10 Dic.

TOMO $5.000 en hipoteca, para casa en construcción, a dos cuadras de la calzada, sólida construcción, buena garantía. Se toma fraccionados al 8 por 100 directamente del prestamista. I-2938.
S-7861 11 Dic.

SOLICITO $10.000, en hipoteca, buena propiedad en la Habana; $4.000 en una finca rústica y varias cantidades más sobre otras. Señor Armas, Notaría. Teléfono FO-1227. De 9 a 3.
59616 10 Dic.

(N) COMPRA-VENTA DE OBJETOS VARIOS

SE REGALAN CRISTALES CON MARCO DE MADERA

2 de 93cms. x 162.
8 de 60 ctms. x 162.
4 de 130 ctms. x 162.
5 de 80 ctms. x 162.
1 Vidriera de 4 1|2 mts. largo, 2 mts. alto y 130 ctms. fondo. 2 Vidrieras de 140 ctms. en cuadro y 2 mts. alto. Son movibles. Monte 366. El Almacén, teléfono A-9032.
59624 14 Dic.

VERDADERA ganga. Se vende un ventilador marca Robbins y Myer, el mejor, de 16 pulgadas oscilante, corriente 220 en buenas condiciones. Informan Angel Delgado Hno. Aguacate entre Amargura y Lamparilla.
59584 10 Dic.

VENDO barata una hermosa alfombra grande, japonesa, con un dibujo, preciosa; vendo casi regalada. San Miguel 192, altos.
59631 11 Dic.

(Ñ) ENSEÑANZAS)

PROFESORA inglesa desea enseñar el inglés por horas a domicilio o en su casa. Informes en el hotel Harding. Srta. Oberlander.
59516 10 dic.

PROFESORA

Da clases de Solfeo, Piano, Taquigrafía y Mecanografía en su domicilio Perseverancia 16. Teléfono M-8039.
S-7860 23 Dic.

(R) MAQUINARIAS

(48)—Compra

COMPRO máquina usada en buen estado para elaboración de embutidos, indicando que cantidad muele a la hora y precio. Informan Jesús María Odio, San Lázaro 54.
59475 16 dic.

(O) HOSPEDAJES

(46)—Casa de Huéspedes

EL PALACIO DE GALIANO GRAN CASA DE HUESPEDES

Galiano 101, entrada por San José. Esta espléndida casa acabada de reformar por sus nuevos dueños, cuenta con hermosas habitaciones, gran servicio de baño a módico precio desde $70.00 para matrimonio con todo servicio, desayuno, almuerzo y comida.
59606 13 Dic.

(S) MUEBLES

(52)—Venta

COMPRE SUS MUEBLES A PLAZOS

Precioso juego de cuarto por 10 pesos al mes; uno de sala 8 pesos; uno de recibidor, 5 pesos; una cama de hierro 3 pesos; un escaparate con lunas biseladas 4 pesos; una lámpara de sala, cuarto o comedor, 3 pesos; muebles de oficina y todo lo que abarca el giro, con grandes facilidades de pago. "La Casa López", Padre Varela número 76-D, (Belascoaín) cerca Carlos III. Teléfono U-4541. Alquilamos muebles de todas clases. Hacemos cambios de muebles y los recibimos en fondo. No deje de visitar nuestra exposición. Ahorrará tiempo y dinero.
U H S 7624 31 dic

MUEBLES BARATOS

Alquilados y a plazos, se compran y cambian tenemos de todo, finos y corrientes de uso y nuevos, se realizan a como quiera; 50 juegos cuarto, comedor y sala y recibidor; todo en La Casa Alonso, poco fondo y muchas facilidades de pago; Neptuno 169 y Gervasio 59; teléfono U-5975.
U H 57578 16 dic

GRAN LIQUIDACION DE

muebles. Un juego de cuarto, de tres cuerpos de caoba, con bronces fileteado, 7 piezas, $325.00; uno id. de cedro en color beig est. Luis XV, $295.00; uno id. verde 7 piezas, ganga, $145.00; uno id. de dos cuerpos de caoba marqueteado, verdadera ganga $200.00; uno de señorita, de cedro color azul, $125.00; uno id. decorado, $100.00; uno id. azul cobalto, jaspeado, $95.00; uno id. de cedro en color caoba, fileteado en celuloide, $110.00; juego de sala de caoba color rosa-lila, $95.00; uno id. color gris, $70.00; uno de recibidor de caoba, tapizado de cuero, ganga verdad, $75.00; uno de mimbre $90.00; un juego de comedor de cedro en color caoba, fileteado, $125.00; Vitrinas desde $20.00; escaparates modernos con lunas desde $24.00; id. antiguos a $18.00; coquetas de cedro con tapa de cristal desde $12.00; id. antiguas, a como quiera; aparadores modernos desde $12.00; una Pianola eléctrica nueva, $375.00; una Mervilla Clark de caoba, $225.00; una Victrola ortofónica, nueva; varias de gabinete desde $45.00; fonógrafos desde $8.00; Baules escaparates desde $10.00; máquinas de Singer desde $10.00; e infinidad de piezas sueltas que las damos a precios nunca vistos. La Casa Ferro, Gloria número 123. Teléfono M-1296.
U H 59444 13 dic.

POR DEJAR CASA, REGALAMOS

Juego comedor caoba, 9 piezas, 25 pesos, cuarto con lunas, 55 pesos; recibidor mimbre, 50 pesos; máquina coser Singer, de bordar, 20 pesos; máquina escribir, 15 pesos. San Lázaro 171, altos.
59531 18 dic.

SE vende una gran pianola eléctrica y de pedales, marca Stowers, completamente nueva. Suárez 52.
59637 11 Dic.

(T) PERDIDAS

EN "La Verdad" Monte 15, esquina a Cárdenas ha sido olvidado por una señora un paquete, que le será entregado al informar su contenido.
59537 11 dic.

MISCELANEA

HAGASE industrial aprovechando los aranceles adquiriendo por 800 pesos instalación de perfumería francesa, sin usar. Belascoaín 648, altos entre Monte y Corrales, M-6647.
59644 11 Dic.

Anunciese en el Diario de la Marina

MATANCERAS

CONCHAS Y ESTHERS

Me faltó un saludo ayer.

La felicitación al grupo de damas de esta sociedad, que celebraron su onomástica fiesta en esa fecha del ocho que marca el Santoral como la Purísima Concepción.

No es tardío ese saludo hoy, ni serán menos sinceros los votos que formule por la felicidad de este grupo distinguido de prestigios sociales mantanceros.

Una noble señora la primera.

Me refiero a Conchita Otero viuda de Menocal, la dama excelente, en quien se aunan todas las bondades, todas las virtudes.

Se vió muy congratulada Conchita y fué objeto por parte de sus amistades incontables, de halagos y finezas muchas

Otra señora de nuestra gentry.

Conche Fluriach de Gómez que pasó su día bajo el pesar inmenso de la gravedad que aqueja en estos momentos a su amante esposo, el apreciable caballero Guillermo Gómez.

Conchita Alcoser de Blanco, Conchita Irastorza de Paredes, Conchita Alfonso de Carreño, Concha Rivera de Gatell, Conchita R. de Daubar, Conchita Fariñas de Castro y Concha Marina Elola de Torres

Conchita Díaz, 1 avіudita gentilísima y Conchita Castañer de Viciedo, figura airosísima, que pertenece al grupo de damas que más brillan en nuestros salones.

Conchita Maristany de Joffre y Conchita Domínguez de Tijera.

Esther Trelles Montes de Tijera, Esther Polanco de García, Esther Carnot de Rivero y Esther Quiroga de Baez.

Esther Menéndez de Font Tió, joven dama, muy bella, muy elegante, muy distinguida.

Esther Santizo de Abad y Esther Torres de Pina, residente hoy en la Capital.

Esther Mesa, entre el grupo de señoritas.

Leader la señorita Mesa, de esa juventud que triunfa y que brilla en nuestro Liceo, por la gracia, por la belleza y la simpatía.

Esther Escobar, la fiancee gentil de Manuel de J. Araña.

Esther Morales, la prometida del doctor Héctor Pagés, cuyas bodas están fijadas para los primeros meses del entrante año.

Esther Llorens, Esther Aguirre, Esther Lamadrid, Esther Pura García, Esther Baubar, Esther Sicre, Esther Fernández y Esther Sánchez Quirós.

Esther González Irigoyen.

Un sol...

Una de las figuras de belleza más esplendente de los salones matanceros, uno de nuestros blasones más grandes.

Conchita Medina, Conchita Abete, Conchita Solís y Beracierto, y Conchita Solaun y Díaz, una monísima poupée.

Conchita Tamargo, hasta cuya residencia en la Habana hago llegar mi afectuoso saludo y Conchita López Jordán, gentil vecinita del Vedado.

Conchita Fernández Feito, gracia distinción y juventud, en el más adorable consorcio.

Y ya por último Pura Riera de Trelles, la esposa del doctor Trelles y Tosca, médico matancero, que está establecido en la Florida, donde goza de gran clientela, de renombre grande.

UNA COMIDA

En la cumbre.

Se celebró el martes para despedir de su vida de soltero a Pedro Octavio González Irigoyen, que contrae nupcias mañana con la señorita Bubú Herques y Carnot.

Fué en la hermosa residencia del señor Quintana donde se sirvió el ágape con un criollísimo menú que rociamos con un delicioso vino francés que desde la Capital enviara para esa dinner, el señor Oscar Montalvo y Cartaya, el Secretario particular del Presidente del Senado, doctor Vázquez Bello.

Mencionaré alguno de los comensales, que pasaban del número de cincuenta, y eran todos clubman del Liceo y compañeros de Pico, en esa Oficina de Obras Públicas, donde él presta sus servicios como Jefe de uno de sus negociados.

El doctor Humberto de Cárdenas, el doctor Carlos Valdés Cartaya, el doctor Oscar Pina Hernández, el doctor Luis Quesada y el Ingeniero Eduardo Morales Ubeda.

El coronel Manolo Olivera.

Y los señores Adolfo Marzol e Ibarguen, Celestino García, Vitín y Neno Garay, Ismael Obias, Mongo Zapico, Ricardo y Eriberto Riera, Silvio Valdés, Valoy Valhuerdi, Eduardo Alfonso y Baldomero González.

El Contador del National City Bank Raúl Valdés.

Y Rolando Casas, Pastor Morejón y Rubén Font.

Al levantar acta de este fraternal ágape con que dijo adiós a su soltería González Irigoyen, no podría silenciar la gratitud de todos los que asistimos a esa comida, para los señores de Quinta, los ricos propietarios de aquella cumbre, cuyo Caserío conserva aun el nombre de mis antepasados, que hicieron de aquello su feudo, y el lugar de sus temporadas veraniegas.

Gratitud que es grande y es sentida por las innumerables atenciones que para todos nosotros tuvieron.

DESPEJANDO UNA INCOGNITA

Adelanté la nueva.

Fué en la pasada semana y en un On dit, que despertó gran curiosidad, que me hizo eco de la formalización del compromiso amoroso, que publicó en sus "Habaneras" del jueves, el admirado Fontanills.

Hablaba de las relaciones amorosas que tendrían sanción oficial en la fecha del ocho de diciembre, onomástico de la linda fiancee de aquella nota insognita.

De todo es conocida ya la nueva.

Y adivinarán todos que me refiero a la petición de manos que hiciera la respetable dama Amelia Ortiz Coffigny viuda de Pujadas a nombre de su hijo Luis, ante los esposos Johanet-Montalvo.

Petición de manos de la bellísima Conchita Johanet, figulina de encantadora espiritualidad, belleza, de las más celebradas del gran mundo habanero.

Matancero es el novio.

Pertenece Luis Pujadas y Ortiz a una de las familias más antiguas, más prestigiosas y de más rancio abolengo de la ciudad yumurina.

Los Pujadas y Jenckes como los Ortiz Coffigny han sido y siguen siendo blasones de esta Atenas, de los más preciados.

Nada diré de los Johanet y de los Montalvo, que pertenecen a esa vieja aristocracia habanera, en la que figuraron antepasados suyos con títulos los más preciados de Cuba.

Para Luis, a quien me une lejano parentesco que el cariño y el afecto han intensificado, va mi enhorabuena, que es también cumplidísima, para su bella fiance, la gentil Conchita.

EL SABADO

Una gran fiesta.

Fiesta sportiva que tendrá por marco el floor de la Escuela Normal y para la que existe el mayor entusiasmo.

Un macht de basket ball.

Entre los Cadetes del Morro y los muchachos del Liceo, capitaneados unos y otros por Carlos Solomón y Freddy Gaudie.

Se celebra después en obsequios de los visitantes habaneros, un baile en el Tennis.

Y una comida de la que hablaré mañana.

Con Babyta Gaudie, con las Urrechaga, las Amezaga son organizadoras de esta fiesta, las principales muchachas del Liceo.

Resultará espléndida.

DE BODAS

Entre las de Diciembre.

Para el diez y siete del corriente ha sido fijado el enlace de la señorita tan bella, tan encantadora, Elisenda Gómez, con el apreciable caballero Antonio Vega.

Hermana la fiance, del corresponsal en Matanzas del DIARIO DE LA MARINA, Carlos M. Gómez.

Con nota de testigos y padrinos, así como de la hora del ceremonial hablaré en próximas "Matanceras" de estas nupcias que tantas simpatías han de despertar en la sociedad matancera.

UN BABY

Sonríe desde la mañana del martes en aquel chalet precioso del Paseo de Martí, residencia del Presidente del Club Rotario, Florencio Calderón y su bella esposa Lolita González.

Una inmensa alegría la que reina hoy en ese hogar.

Para el que va mi más sincera enhorabuena

TETE CANCIO

De fiesta en fiesta

Transcurre el tiempo para la gentilísima demoiselle que pasa una deliciosa temporada en Sancti Spíritus, junto a familiares suyos allí residentes.

Se suceden en honor suyo los homenajes.

Y entre bailes, comidas, excursiones y pic-nic vive días de intenso regocijo la hija del Administrador del National Caty Bank, en esta ciudad

No se prolongará ese ausencia de Teté.

Por que para los días de Pascua estará nuevamente entre nosotros, quien reina en nuestros salones con el triple encanto de su gracia, de su juventud y su esplendente belleza.

Estará en Matanzas la Señorita Cancio antes del veinte del actual.

LA SEÑORA DE BEATO

Enferma.

Guarda cama desde hace días la distinguida esposa del Presidente del Club de Cazadores, dama tan distinguida, como María Dolores Núñez.

Aunque sin importancia su mal, vese recluída en el lecho, víctima de molestas y persistentes fiebres.

Hago votos por su restablecimiento.

UNA COMIDA

La organizan para el Sábado las alumnas de la Academia Miranda para con las de la Normal festejar triunfos de esos dos centros escolares.

Comidas de muchachas solamente.

Para la que se ha escojido el Hotel Sevilla, complementando el ágape un baile al que serán invitados numerosos jóvenes caballeros.

Una fiesta simpática esa del Sábado.

DE ENHORABUENA

Lo están así desde ayer, los esposos Clara Matilde García y Luis García Maceda, que se ven reproducidos en la personita de un gentil principito.

Es el segundo de su prole.

Y es hoy la gloria que colma anhelos y aspiraciones del elegante matrimonio.

Mi congratulación a Clara Luis.

LA ULTIMA NOTA

Para decir que estaba fijada para anoche la petición de manos de una señorita de abolengo matancero, tan graciosa, tan linda y tan simpática, como Hilda Lecuona y Caballol.

Es su prometido el joven Samuel Giberga, perteneciente a muy ilustre familia habanera.

De Hilda Lecuona conserva la gran sociedad matancera el mejor de los recuerdos.

La vimos partir pequeña de aquí, cuando al cesar en el cargo de Gobernador de la Provincia, su señor Padre, el Coronel Domingo Lecuona, fué a ocupar un escaño en la Cámara de Representantes.

Era entonces una muñeca preciosa.

Y se marcaban en ella los rasgos de la gran belleza que de herencia le correspondía.

Fué su madre, la señora Julieta Caballol, la beldad más esplendorosa que tuvo Matanzas en una época.

Electa fué reina, en aquel concurso inolvidable del "Fígaro", que la proclamó la Soberana de esta Provincia, cuando ese mismo cetro se dió en la de la Habana a la nunca olvidada Josefina Fernandina.

Es además Hilda Lecuona, un intelecto claro, una artista de inspiración grande y un dechado de virtudes.

Recientemente fué premiada en la Escuela de Pintura de San Alejandro conquistándose una gran victoria.

De su prometido el Dr. Giberga, llegan hasta el Cronista, elogios, y celebraciones que lo hacen digno de su compañera.

Mi enhorabuena a Hilda y Samuel.

Manolo JARQUIN.

DEL GOBIERNO PROVINCIAL

LA AUTORIZACION A LAS MAQUINAS AUTOMATICAS

La Unión Nacional del Trabajo y la candidatura del señor Ruiz para una senaduría

VISITAS AL SR. RUIZ

Ayer visitaron al obernador tratando distintos asuntos relacionados con sus respectivos términos, los Alcaldes de Melena del Sur, Francisco Ruiz, el de Güira de Melena, Lorenzo Falcón; el de Guanabacoa, Joaquín Massip; el de San Antonio de los Baños, doctor Juan Ramón O'Farrill.

Pedro y Merito Acosta, hijos del Alcalde de Marianao, general Baldomero Acosta.

REMITIERON ACUERDOS

El alcalde de la Habana, los tomados por el Consistorio el día 14 y 17; el de Bauta, sesión del día 22 de Noviembre pasado; Bejucal sesión del 2 del corriente; Güira de Melena, del 18 del próximo pasado.

El Alcalde de Aguacate, remite al Gobernador relación de los cargos y recargos, pertenecientes al Gobierno Provincial durante el mes pasado de Noviembre.

LA UNION NACIONAL DEL TRABAJO PROCLAMA LA CANDIDATURA SENATORIAL DE GUTIERREZ RUIZ

El Directorio Central del Partido Unión Nacional del Trabajo, en su última sesión, celebrada en días pasados y en medio de delirante entusiasmo hizo suya la candidatura senatorial del doctor Viriato Gutiérrez, y del Gobernador Antonio Ruíz, que vienen sosteniendo en todos los términos de la Provincia de la Habana, sus numerosos amigos.

El doctor Guerra López, decidido partidario de todas las intenciones del Gobierno, y con especial empeño del binomio senatorial Gutiérrez Ruiz, usó de la palabra, manifestando que la Unión Nacional del Trabajo era decidido partidario de la candidatura antes mencionada, y que ello implica, que todos los asociados tomarán parte en las diversas poblaciones de la Provincia de la Habana, en el que abundan delegaciones, y Directorios, y en cuantas fiestas y actos públicos se celebren será proclamada la candidatura Gutiérrez Ruiz para que representen en el Senado a esta Provincia.

LAS ELECCIONES DEL CENTRO ASTURIANO

En la mañana de ayer se entrevistaron con el Secretario del Gobierno Provincial señor Ernesto López, el Presidente del Centro Asturiano, señor Manuel Muñiz, el señor Jenaro Acebedo y otros, quienes trataron asuntos relacionados con las últimas elecciones celebradas en el Centro Asturiano el día 4 del corriente.

El motivo fué, una protesta presentada por el grupo de los Centralistas, que perdieron las elecciones, y cuya protesta está fuera de lo preceptuado en el articulado del Reglamento. El Presidente señor Muñiz mantuvo con toda entereza, que no podía aceptarse la tal protesta porque había pasado el término para presentarla.

El secretario señor López tomó nota y seguramente ha de solucionar satisfactoriamente para ambas partes, el asunto que se ha sometido a su consideración.

LAS MAQUINITAS

El Secretario de Gobernación comunica al Gobernador para que a su vez lo haga llegar a los Alcaldes de la provincia de la Habana, que se ha servido autorizar al señor James H. Kendrigan, Secretario general de la 'Southern Noveliti Company Incorporated', vecino de esta ciudad para que pueda instalar en los establecimientos que desee las máquinas automáticas 'Mills y Jenning'.

DE SOCIEDADES

La Sociedad España Integral que debió celebrar elecciones en el día de ayer las pospuso para el día 15 de Enero, habiendo renunciado la directiva y haberse puesto de acuerdo para hacer una sola candidatura dando así una vez más pruebas de cordialidad y de amor a la Institución.

En la mañana de ayer sostuvieron una larga conferencia con el señor Ernesto López, secretario del obierno en la cual se pusieron de acuerdo las partes contendientes.

Presentaron actas de constitución, Caja Nacional de Previsión y Asociación de Empleados de la Cámara de Representantes.

Celebran Juntas y así lo comunican al Gobernador, el Sindicato de Motoristas y Conductores de la Havana Electric Utilities Comp., el día 15 y Sue Yuen Tong el día 15.

NOTICIAS DE LOS JUZGADOS

OCULTO DEBAJO DE LA CAMA DETUVO AYER LA POLICIA AL FAMOSO JEFE DE "LAS PANTERAS DE PEÑALVER"

La policía se vió en el caso de hacer varios disparos al aire con el fin de amedrentarlo.—Un individuo trató de dar muerte a su principal con una cabilla.—Un hábil ladrón

En el Cuarto Centro de Socorro fué asistido ayer mañana de numerosas contusiones en la cabeza, hallándose en gravísimo estado. Manuel Carballo Paz, vecino de la finca "El Consuelo".

Carballo colocó hace días en la finca a un tal Santos, sujeto vago y de malos antecedentes, que en vez de cuidar el ganado se dedicaba a dormir todo el día. El dueño requirió a Santos, al que amenazó con echarle si no trabajaba, y Santos, creyendo que Carballo le había denunciado, le esperó oculto detrás de los corrales y le dió un fuerte golpe con una cabilla, huyendo después.

DETENIDO EL JEFE DE "LAS PANTERAS DE PEÑALVER"

Desde hace varios días el Teniente Jefe de la Sección de Expertos recibió una confidencia. En ella le comunicaban que "Abelardito", el Jefe de "Las Panteras de Peñalver", autor de numerosos robos, condenado varias veces por la Audiencia y con ocho causas pendientes, se encontraba oculto en una casa de Santos Suárez, en Zapotes entre San Julio y Paz.

Ayer, comprobada la confidencia, el teniente Calvo y los Expertos Balmaseda, Méndez y Galarraga, con el auxilio de varios vigilantes de la Duodécima Estación, cercaron la casa y penetraron en ella, encontrando debajo de una cama a Abelardo Lombana Barbería (a) Abelardito.

Los expertos tuvieron necesidad de hacer varios disparos al aire para intimidar a Abelardito, que al verse cercado hizo también varios disparos, optando al fin, ante la inutilidad de su defensa, por esconderse debajo de un lecho, por si creían que había huído. "Abelardito" ingresó en la Cárcel.

UN INDIVIDUO MUERTO EN UNA BODEGA

En la bodega sita en Línea del Oeste y Enlace del Gas, fué hallado ayer mañana un individuo muerto. Se ignoran las causas de su muerte, que se cree debida a un ataque cerebral. El cadáver fué remitido al Necrocomio para su autopsia.

DETENCION DEL AUTOR DE NUMEROSOS ROBOS.—FINGIENDOSE ELECTRICISTA PENETRABA EN LAS CASAS

El agente de la Policía Judicial señor Fermín Figueras, practicó investigaciones para la busca y captura del autor de varios robos, entre ellos al señor José Cape Aponte, vecino de Prado y Refugio, al que robó numerosas alhajas.

Figueras, trabajó incansablemente ocupando las prendas robadas en la casa de préstamos "La Lira", de Angeles número 53, encontró una hebilla de oro y brillantes y en otros establecimientos unos yugos de platino y brillantes; un alfiler de brillantes y otras prendas, las que fueron reconocidas por el señor Cape como las que le habían sido sustraídas.

Más tarde detuvo a Antonio Valles Ferrer, de España, vecino de Egido número 35, por ser quien había pignorado una de esas prendas y el detenido declaró que la alhaja se la había dado un individuo de unos 28 años, que vestía traje de mecánico y usaba espejuelos negros en garantía del pago del hospedaje, prometiéndole recojerla al día siguiente, y como no lo hiciera se decidió a pignorarla.

Supo Figueras, que el verdadero autor del robo, era Antonio Mejías Ventura o Evaristo Fernández Fernández (a) "El Electricista", que ha cumplido varias condenas por robo. Mejías haciéndose pasar por electricista llega a las casas con una maleta y estudia en ellas el medio de efectuar el robo.

LO DETUVO LA SECRETA

Figueras tenía ya localizado a Mejías y le vigilaba, pero supo que el señor Pedro Manuel García, había Subinspector de la Policía Secreta, detenido a Mejías, en el café "Puerta del Sol", ocupándole el maletín con las herramientas dedicadas al robo. Al personarse en la Secreta, Figueras y el señor José A. Mederos, Jefe del Gabinete de Identificación de la Policía Judicial, reconocieron al detenido como el que venían persiguiendo desde hace días, comprobándose la complicidad de Antonio Valles, pues ambos viven en la Puerta del Sol. Detuvieron a Mejías, los subinspectores Pedro Manuel García y Porfirio Fernández.

El señor Juez de Instrucción de la Sección Segunda, remitió al detenido al Vivac.

A VIRTUD DE EXHORTO DE SANTIAGO DE CUBA, PRESTO DECLARACION EL PADRE DE RAFAEL GUTIERREZ CORDOVI, MUERTO A TIROS POR UN VIGILANTE

Ayer mañana, a las diez, en el Juzgado de Instrucción de la Sección Segunda, ante el Juez y el Secretario, señor Tamayo, prestó declaración el señor Rafael Gutiérrez y Fernández, como padre de Rafael Gutiérrez Cordoví, muerto de modo alevoso la noche del día 22 del pasado mes de noviembre en la ciudad de Santiago de Cuba.

Esta diligencia fué practicada en virtud de exhorto telefónico trasmitido desde la ciudad de Santiago de Cuba por el Juez Especial que tramita esa causa, doctor Francisco Bourguette.

El señor Rafael Gutiérrez, ratificó en todos sus extremos, la denuncia que formuló ante el señor Fiscal del Tribunal Supremo, el 29 de noviembre con motivo de la muerte de su hijo en aquella capital. En esa denuncia acusa como autor material del hecho al vigilante de la policía municipal de Santiago de Cuba, Julio Ferrera y Tamayo y como coautores a varios miembros del cuerpo de la policía, entre ellos sargento Ramón Montero y vigilantes Alfonso Alfonso Carabia, Filiberto Rodríguez, Rodríguez Abrahante, Carón y otros, así como también a personas que ocupan puestos de importancia.

El señor Gutiérrez expone que el año pasado el vigilante Julio Ferrera, mató del mismo modo que a Rafael Gutiérrez Sordoví, a un individuo perseguido por la policía municipal de Santiago de Cuba, por supuestos delitos nombrado Anacleto Ribalta y por este hecho inició contra Ferrera procedimiento criminal. El vigilante Julio Ferrera, autor de la muerte de su hijo, hizo agresión en la ciudad de Santiago de Cuba, con el revólver de reglamento que portaba, al señor Víctor Sandó, vecino de aquella localidad, al que no hirió a pesar de los numerosos disparos que le hizo, por cuya causa tiene que responder ante la Audiencia de Oriente; y por último, declaró que los policías que se han mencionado anteriormente, en complicidad con Julio Ferrera, han realizado en Santiago de Cuba distintos hechos delictuosos.

MENOR LESIONADO

En Teniente Rey número 88, se cayó jugando con otros menores el niño David Valdés, de 12 años de edad, causándose la fractura del brazo izquierdo.

ACUSACION DE ROBO

Urbino Muñiz Amor, vecino del hotel El Complaciente, de Bélgica número 23, al dueño del referido hotel, fué acusado por Carlos Gilberto Busquet, de haberle sustraído prendas por valor de cincuenta y siete pesos. El acusado negó los cargos y quedó en libertad.

ROBOS

En la casa Zenea número 259, sustrajeron a Margarita Ruiz Castillo, prendas y dinero, por valor de cincuenta pesos.

POR LLEVAR EL BRAZO FUERA DE LA VENTANILLA

En Belascoaín y Lagunas, viajando en un tranvía de Vedado Jesús del Monte, Jesús M. González, vecino de Calabazar, sufrió la fractura del brazo derecho, que llevaba fuera de la ventanilla, al pasar rozando al tranvía un ómnibus.

NIÑITA LESIONADA

Al caerse de una silla en su domicilio sufrió contusiones en la cabeza la niña Olga Vega Trujillo, de 5 años, vecina de San José número 142.

AL CAERSE DE UN VAGON

Al caerse de un vagón de los Ferrocarriles en Fábrica y Matadero, el menor Víctor López Linares, de diez años de edad, vecino de Misión número 93, sufrió la fractura de la rótula izquierda.

OTRO ROBO

En Desagüe e Infanta le sustrajeron a Agustín Suárez, ropa valuada en treinticinco pesos.

SUPUESTA DEFRAUDACION DE PROPIEDAD INDUSTRIAL

El vigilante número 1426, fué requerido por Francisco Frageuda Martínez, español, de 30 años, vecino de Máximo Gómez número 151, para que detuviera a José Perdomo Solano, de San Miguel del Padrón, acusándole de llevar un carrito que tiene título La Favorita, marca registrada por él, de una panadería. Perdomo declaró que el carro, lo compró a José Jorge y qu él vende tamales, no pan, por lo tanto no defrauda a nadie.

Quedó en libertad.

VAPORES DE TRAVESIA

"COMPAÑIA DEL PACIFICO"
MALA REAL INGLESA

El lujoso trasatlántico de 25.500 toneladas de desplazamiento.

"OROPESA"

Espléndidos camarotes en primera clase. Excelente cámara de segunda clase y comodidades modernas en cámara de tercera clase.

SALDRA IJAMENTE el d6a 21 de diciembre al mediodía para

VIGO, LA CORUÑA, SANTANDER, LA PALLICE, ROCHELLE y LIVERPOOL

GRAN ESTABILIDAD, COMODIDAD, CONFORT, RAPIDEZ, SEGURIDAD

PROXIMAS SALIDAS

Para ESPAÑA, FRANCIA e INGLATERRA

Vapor OROPESA, el 21 de Diciembre.
Vapor ORBITA, el 4 de Enero.
Vapor OROYA, el 18 de Enero.
Vapor ORCOMA, el 1 de Febrero.
Vapor ORITA, el 15 de Febrero.
Vapor ORDUÑA, el 10 de Marzo.
Vapor OROPESA, el 21 de Marzo.
Vapor ORBITA, el 4 de Abril.
Vapor OROYA, el 18 de Abril.
Vapor ORCOMA, el 29 de Abril.

Para COLON, puertos de PERU y de CHILE y por el ferrocarril Trasandino a Buenos Aires.

Vapor ORCOMA, el 18 de Diciembre.
Vapor ORITA, el 1o. de Enero.
Vapor ESSEQUIBO, el 30 de Enero.
Vapor OROPESA, el 5 de Febrero.
Vapor ORBITA, el 19 de Febrero.

Para NEW YORK

Salidas mensuales por los lujosos trasatlánticos EBRO y ESSEQUIBO. Servicio regular para carga y pasaje, con trasbordo en Colón a puertos de Colombia, Ecuador, Costa Rica y Nicaragua, Honduras, Salvador y Guatemala.

DUSSAQ Co. Lt.
Oicios 30. Teléfono A-6540 A-7218

:MIS PROGESOS GELEBRES:

Este es el tema de la conferencia que el gran tribuno mejicano

LIC. QUERIDO MOHENO

ofrece a beneficio de la ASOCIACION DE REPORTERS DE LA HABANA en el TEATRO REGINA, hoy, viernes 9, a las 4 y media de la tarde

LUNETA: $1.50. ENTRADA GENERAL: $1.00. TERTULIA: 40 cts.

10 CENTAVOS DE 7 A. M. A 4 P. M.; Y DE 4 A 10 P. M. 15 CENTAVOS

SOLICITUDES DE TRABAJO: DIEZ CENTAVOS
DEPARTAMENTO DE ANUNCIOS CLASIFICADOS

10 CENTAVOS DE 7 A. M. A 4 P. M.; Y DE 4 A 10 P. M. 15 CENTAVOS

M.E.C.D. 2016

VAPORES DE TRAVESIA

"EMPRESA NAVIERA DE CUBA, S. A."

SAN PEDRO NUM. 6.—HABANA

APARTADO NUMERO 1641

Dirección Telegráfica:

"Empresanave"

TELEFONOS:

A-5315 Información General.
A-4730 Depto. de Tráfico.
A-6236 Pasajes y Fletes.
A-3966 Almacén.
M-5293 1er. Espigón de Paula.
A-5634 2do. Espigón de Paula.

CLAVES EN USO

A. B. C. 4a. y 5a. Edición

Western Union.

Watkins and Apendix.

VAPORES EN SERVICIO

Santiago de Cuba, Gibara, Habana, Baracoa, Las Villas, Guantánamo, Julián Alonso, Artolín del Collado, La Fé, Caibarién, Rápido, Cienfuegos, Manzanillo, Joaquín Godoy, Eusebio Coterillo, Jamaica, Cayo Cristo y Cayo Mambí.

PUERTOS DE ESCALA

COSTA NORTE

Caibarién, Nuevitas, Puerto Tarafa, Manatí, (Victoria de las Tunas), Puerto Padre, Chaparra, Gibara, (Holguín Velasco y Bocas); Vita, Banes, Mayarí, Antilla, Preston, Sagua de Tánamo, Baracoa, Guantánamo y Santiago de Cuba.

COSTA SUR

Cienfuegos, Casilda, Tunas de Zaza, Santa Cruz del Sur, Manopla, Guayabal, Manzanillo, Campechuela, Media Luna, Niquero, Ensenada de Mora y Santiago de Cuba.

COSTA NORTE DE VUELTA ABAJO

Bahía Honda, Río Blanco, Berracos, Puerto Esperanza, Malas Aguas, Santa Lucía, Río del Medio, Dimas, Arroyos de Mantua y La Fe.

PUERTO RICO

San Juan, Ponce, Mayagüez y Aguadilla.

REPUBLICA DOMINICANA

Santo Domingo, San Pedro de Macoris y Puerto Plata

HAITI

Haití, Aux-Cayes y Port Au Prince.

JAMAICA

Kingston.

E 1750 Ind. 1 ag.

COMPAGNIE GENERALE TRASATLANTIQUE

VAPORES CORREOS FRANCESES
BAJO CONTRATO POSTAL CON EL GOBIERNO FRANCES

TODOS LOS VAPORES DE ESTA COMPAÑIA ATRACAN A LOS MUELLES DE SAN FRANCISCO O MACHINA, PARA EFECTUAR EL EMBARQUE Y DESEMBARQUE DE PASAJEROS, EQUIPAJES Y MERCANCIAS.

PROXIMAS SALIDAS

Para VERACRUZ:

Vapor correo francés "LAFAYETTE" saldrá el 3 de Diciembre.
" " " "CUBA" saldrá el 5 de Enero de 1928.
" " " "LAFAYETTE", saldrá el 3 de Febrero.
" " " "ESPAGNE", saldrá el 4 de Marzo.

Para CORUÑA, SANTANDER Y SAINT NAZAIRE:

Vapor correo francés "LAFAYETTE", saldrá el 15 de Diciembre a las doce del día.

NOTA:—El equipaje de bodega y camarote se recibirá en el muelle de San Francisco o Machina, en donde estará atracado el vapor) solamente el día 14 de Diciembre, de 8 a 11 de la mañana y de 1 a 4 de la tarde. El equipaje de mano y bultos pequeños los podrán llevar los señores pasajeros al momento del embarque el día 15 de diciembre de 8 a 10 de la mañana.

Vapor correo francés "CUBA" saldrá el 15 de Enero de 1928.
" " " "LAFAYETTE", saldrá el 15 de Febrero.
" " " "ESPAGNE", saldrá el 17 de Marzo.

Para CORUÑA, GIJON, SANTANDER y SAINT NAZAIRE.

Vapor correo francés "CUBA" saldrá el 15 de Abril de 1928.
" " " "LAFAYETTE" saldrá el 15 de Mayo.
" " " "CUBA" saldrá el 15 de Junio.
" " " "ESPAGNE" saldrá el 15 de Julio.

Para VIGO, CORUÑA, SANTANDER y SAINT NAZAIRE.
Vapor correo francés "ESPAGNE" saldrá el 30 de Mayo de 1928.

VIAJE EXTRAORDINARIO

del vapor correo francés "LAFAYETTE" que vendrá únicamente a la Habana para salir directamente de este puerto para:
VIGO, CORUÑA, SANTANDER Y SAINT NAZAIRE.
el día 30 de Junio de 1928 a las 12 del día.

SESIONES DE CINEMATOGRAFO DIARIAS EN LOS VAPORES DE ESTA COMPAÑIA SEGUN CONTRATO CON LA CASA "PATHE".

IMPORTANTE

Buena comida a la española. Camareros y cocineros españoles.
LINEA DE NEW YORK AL HAVRE, PLYMOUTH Y BURDEOS:
En esta Agencia se expiden pasajes por esta línea, por los lujosos y rápidos trasatlánticos franceses "ILE DE FRANCE", "PARIS", "FRANCE" "SUFFREN", "DE GRASSE", "ROCHAMBEAU", ETC., ETC.

Para más informes, dirigirse a:
ERNEST GAYE
O'Reilly No. 9. Apartado 1090. Teléfono A-14..
HABANA

E 1760 Ind 1 ag.

VAPORES CORREOS DE LA COMPAÑIA TRASATLANTICA ESPAÑOLA

SERVICIOS REGULARES CADA 22 DIAS DE PASAJE, CARGA Y CORRESPONDENCIA

LINEA RAPIDA PARA NEW YORK Y NORTE DE ESPAÑA.

El rápido vapor CRISTOBAL COLON saldrá para NEW YORK, CORUÑA, GIJON, SANTANDER y BILBAO, el día 25 de NOVIEMBRE de 1927.

PROXIMAS SALIDAS PARA ESOS DESTINOS:

ALFONSO XIII, 17 Diciembre. CRISTOBAL COLON, 8 Enero 1928.

LINEA RAPIDA A MEJICO: 48 HORAS DE VIAJE. — PROXIMAS SALIDAS:

CRISTOBAL COLON, 18 Novbre. ALFONSO XIII, 10 Diciembre.

Los pasajeros de tercera clase ordinaria, son servidos por camareros en amplio comedor provisto de sillas giratorias y ventiladores. Excelentes menús con vinos.

LINEA NEW YORK, CADIZ Y BARCELONA

El vapor MONTEVIDEO, saldrá para NEW YORK, CADIZ y BARCELONA, sobre el día 18 de NOVIEMBRE de 1927.

PROXIMAS SALIDAS PARA ESOS DESTINOS:

M. CALVO, sobre el 10 Diciembre. ANTONIO LOPEZ, sobre 1 Enero 1928.

Todos estos vapores atracan a los Muelles de la Port of Havana Docks Co.

Para más informes: MANUEL OTADUY, — Agente General.
Bajos de la Lonja, Apartado 707.— Telfs: A-7900 y A-6588. Habana Cuba.

E 1745 Ind 1 ag

MISCELANEA

DINERO

Lo damos sobre joyas y objetos de valor. La casa que menos interés cobra.

MUEBLES

Tenemos variado surtido. No compre sin ver esta casa. El precio lo pone el cliente.

JOYAS

De ocasión, variado surtido.

"LA PERLA"

Animas 84, casi esquina a Galiano.
54868 11 Dic.

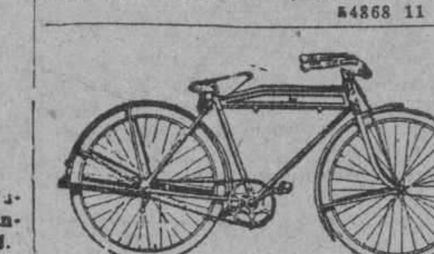

LA FAMOSA NIAGARA

Usada por la Policía Nacional, gran existencia en tamaños de niños para regalos de Navidad con precios rebajados.
Pida informes y catálogos
F. Navas y Co.
Trocadero No. 38. Habana. Tel. A-5068.
E 2811 10 En.

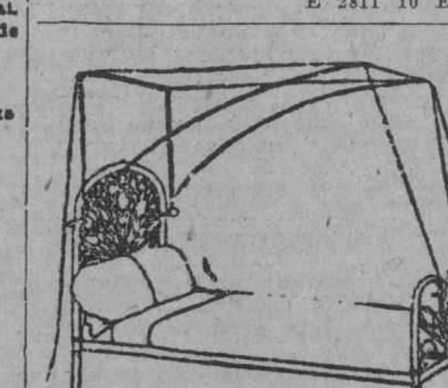

DEPARTAMENTO DE COLCHONETAS, COLCHONES, COJINES, ETC.

Nuestro Departamento de colchones, colchonetas, alfombras, mosquiteros, cojines, etc., etc., presenta el surtido más completo de estos artículos.

Colchones y colchonetas en todos los tamaños y calidades desde $1.80, cojines de seda desde $4.00, cestos de mimbre desde $4.00.

Mosquiteros para cama de una persona desde $2.00.

Mosquiteros con su aparato, a $6.50.

Colchones y colchonetas para niños en todas las calidades y precios.

Mosquiteros desde $1.50.

También hemos recibido cojines de piel, en formas y colores variados, muy de moda para adorno y para automóvil, gabinetes y oficinas.

Edredones de seda en colores enteros y floreados.

Todos estos artículos pueden verse en el mismo departamento de colchones, colchonetas, etc.

EL ENCANTO

E 1863 Ind 1 ag.

"LA LLAVE", FERRETERIA Y LOCERIA

Considerable rebaja de precios por balance, en vajillas finísimas de loza y porcelana decorada, cristalería baccarat y bohemia, grabados de fantasía, cubiertos plata Cristoffle, Alpaca y metal blanco, aluminio puro para cocina, estañada y fundida; filtros "La Llave"; todo rebajado; visítenos; Neptuno 106, casi esquina a Perseverancia; Telf. A 4480.
58239 15 dic.

PIELES

Se arreglan, reforman y limpian. Neptuno 139, altos Tel. U-5473.
44902 15 Dic.

Surtido completo de los afamados BILLARES marca "BRUNSWICK".

Hacemos ventas a plazos.

Toda clase de accesorios para billar. Reparaciones. Pida catálogos y precios.

Hartmann Baja 2. O'Reilly, 102
Santiago de Cuba. Habana.
E. 1773 Ind. 1 Agt.

DIRECTORIO PROFESIONAL

ABOGADOS Y NOTARIOS

FELIPE RIVERO Y ALONSO
Abogado y Notario
Aguiar, 73
Dptos. 710-11-12. Telf. M-1472
E 1776 Ind. 1 ag.

Dr. Elio Roselló Montaño
ABOGADO Y NOTARIO
Herencias, Divorcios, Asuntos hipotecarios, rapidez en el despacho de las escrituras con su legalización. Oficina Empedrado 33. A-8502. E 1791 Ind. 1 ag

ANTONIO J. DE ARAZOZA
ABOGADO
Simón Bolívar (antes Reina) 95, altos. Teléfono A-3816.
E 1828 Ind 1 ag.

Dr. LEONCIO G. ESPINOSA PEREZ
ABOGADO
Administraciones de bienes, Pensiones y Jubilaciones. Marcas y Patentes, Accidentes de trabajo. Asuntos Civiles, Mercantiles, Criminales. San Ignacio número 50. Tel. A-8130. E 1886 Ind. 12 ag

DR. MANUEL ARANDA MUÑOZ
ABOGADO
Asuntos hipotecarios, herencias, toda clase de asuntos civiles. Mercaderes 9, Departamento A. Teléfono M-6173.
E 1779 Ind 1 ag.

DR. OSCAR G. EDREIRA
ABOGADO
Reclamación de indemnización por accidentes del trabajo. Jubilaciones. Pensiones, Divorcios. Cobro de cuentas atrasadas. Asuntos Civiles y Contenciosos Administrativos. O'Reilly 82, por Villegas. Teléfono A-1582.
E 2601 5 dc.

SAUL SAENZ DE CALAHORRA
ABOGADO
ANTONIO FERNANDEZ TOSCANO
PROCURADOR
Se hace cargo de toda clase de asuntos judiciales, tanto civiles como criminales y del cobro de cuentas atrasadas. Bufete Aguiar número 43, bajos, entre Empedrado y Tejadillo. E-1797 Ind 1 ag

PROFESIONALES

JOAQUIN FERNANDEZ DE VELASCO
ABOGADO Y NOTARIO
Asuntos Judiciales, Civiles, Mercantiles e Hipotecarios. Teléfono A-3044. Tejadillo 11, Habana. E 1815 Ind. 1 ag.

BUFETE DEL
DR. RICARDO ILLA Y VILARO
ABOGADO Y NOTARIO
Asuntos criminales, divorcios, cobros de cuentas y reclamaciones de herencias. Virtudes esquina a Gervasio, tercer piso derecha, Habana. Teléfono U-3865.
E 2257 Ind 4 oct.

EN 24 HORAS
Gestionamos Títulos de Chaufeur, inscribimos Nacimientos, Tramitamos Matrimonios, Cartas de Ciudadanía, Pasaportes Consulares, Declaratoria de Herederos, Marcas y Patentes, Licencia de Armas y de todas clases, en general Pensiones a Veteranos.
BUREAU INTERNATIONAL DE GESTIONES
Gestionamos toda clase de negocios. Servicio rápido y garantizado.
Oficina: Ricla número 98. Departamento 210 (Antes Muralla). Habana.
Letrado Consultor: doctor T. González Mora. Director General Luis M. Pérez R.
E-2639 11 Dic.

DOCTORES EN MEDICINA Y CIRUGIA

DR. ABRAHAM PEREZ MIRO
J. C. Zenea (Neptuno) 92. Consultas de 2 a 5. Teléfono A-9203.
E 2700 Ind. 22 nov.

PROFESIONALES

DR. FELIX PAGES
CIRUJANO DE LA QUINTA DE DEPENDIENTES
CIRUGIA EN GENERAL
Consultas: D, número 200, entre 21 y 23. Vedado. Lunes, Miércoles y Viernes, de 1 a 4 Teléfono F-4483.
E 1783 Ind 1 Ag.

Dr. Manuel González Alvarez
CIRUJANO DE LA ASOCIACION DE DEPENDIENTES
CIRUGIA EN GENERAL
Consultas de 3 a 5, mares, jueves y sábados. Apodaca 3, altos, entre Cárdenes y Cienfuegos. Teléfono A-9102. Residencia particular: Calle 9 número 35, entre F y G, Vedado. Tel. F-2441.
E 1792 Ind. 1 ag.

DRES. MARTH y GARCIA
BLENORRAGIA
Tratamiento moderno por inyecciones intravenosas. Curas garantizadas en pocos días. CONSULTAS: de 2 a 5 y de 7 a 9 p. m. SAN RAFAEL, 153, entre Espada y San Francisco. Tel. U-3802.
E 2106 Ind. 14 Sep.

Cooperación Médica
San Rafael 153 entre San Francisco y Espada
Teléfono U-3802
Institución formada por Médicos Cirujanos y Especialistas.
Cirugía y medicina en general. Enfermedades de Señoras y Niños. Parteros y Comadronas. Enfermedades de los ojos, Garganta, Nariz y Oídos. Enfermedades de la piel: Corazón y Pulmones. Asma, Tuberculosis. Estómago e Intestinos. Enfermedades Nerviosas y Mentales.
CLINICA DE ENFERMEDADES VENEREAS Y VIAS URINARIAS.
Blenorragia. Impotencia. Debilidad sexual. Espermatorrea. Sífilis, enfermedades del Riñón y Vejiga.
TATUAJES. Manchas, verrugas y cicatrices se quitan por completo.
Inyecciones de todas clases. Médicos a domicilio.
LABORATORIO: Todas clases de análisis. Transfusiones de sangre con donantes seleccionados. RAYOS X. Ultra-violetas. Radium. Electricidad médica. Masajes.
CONSULTAS $2 00
RECONOCIMIENTOS CON APARATOS 4.00
VISITAS 3.00
TRATAMIENTOS A PRECIOS ECONOMICOS.
HORAS DE CONSULTAS: de 9 a 11 a. m. de 1 a 5 p. m. y de 7 a 9 noche.
E 2059 Ind. 6 S.

DR. M. A. MAÑAS PARAJON
Especialista del Hospital Laennec de París y del Sanatorio de Leysin, Suiza. Medicina interna con especialidad en enfermedades de los pulmones. Consultas de 2 a 4 en Aguacate 15, bajos. Teléfono A-5857. Domicilio H número 146, entre 15 y 17, Vedado. teléfono F-1874. Visita a domicilio.
E 2227 Ind 1 nv

DR. ADOLFO REYES
Estómago e Intestinos
Lamparilla, 74, bajos.
Consulta y tratamientos especiales de 9 a 11 a. m. Horas convencionales a petición del enfermo. E 2636 10 dic.

"POLICLINICA HABANA"
Suárez, 32. Teléfono M-6233.
DIRECTOR FACULTATIVO
DR. GUILLERMO LEON
De Medicina y Cirugía en general. Especialista para cada enfermedad. Consultas de 1 a 7 de la tarde y de 7 a 9 de la noche. Consultas especiales, dos pesos. Reconocimientos $2.00. Enfermedades de señoras y niños. Garganta, nariz y oídos (OJOS). Enfermedades nerviosas, estómago, corazón y pulmones, vías urinarias, enfermedades de la piel, blenorragia y sífilis, inyecciones intracenosas para el asma, reumatismo, tuberculosis, obesidad partos, hemorroides, diabetes y enfermedades mentales, etc. Análisis en general, Rayos X, masajes y corrientes eléctricas. Los tratamientos y sus pagos a plazos. Telf. I-6883.
E-1810 Ind. 1 ag.

DR. MANUEL GALIGARCIA
Enfermedades Nerviosas y Mentales
Medicina interna. Especialista de la asoc. el Hospital Calixto García. Ayudante por caición Canaria, cinco años de interno en oposición de la Facultad de Medicina. Consultas y reconocimientos, $5.00, de 3 a 5. Diarias en la calle J número 211 bajos, entre 23 y 21, en el Vedado. Teléfonos F-2775 y F-5885.
E 1790 Ind. 1 ag.

PROFESIONALES

Dr. J. A. Hernández Ibáñez
CIRUJANO UROLOGO DE LA ASOCIACION DE DEPENDIENTES
ENFERMEDADES VENEREAS, VIAS URINARIAS, ENDOSCOPIA Y CIRUGIA DE LAS VIAS URINARIAS
Después de su regreso de los Estados Unidos, ha reanudado sus consultas.
Domicilio: G y 19, Vedado. Tel. F-5716.
CONSULTAS: Neptuno número 78, esquina a Manrique. De 11 a. m. a 1 p. m., y de 3 a 6 p. m. Teléfono A-5469. Habana.
E-1804 Ind. 1 ag.

Dr. Rafael Ferrer y del Castillo
MEDICO DE LA ASOCIACION DE DEPENDIENTES
VIAS URINARIAS
Consultas Neptuno número 78 esquina a Manrique. De 10 y media a. m. a 12 y media p. m. y de 3 a 6 p. m. Teléfono A-5469, Habana. Domicilio Obrapía 51. Tel. A-3464. E 1804 1 Sep.

DR. GUTIERREZ LEE
MEDICO CIRUJANO
Consultas de 3 a 5. Gervasio 168. Teléfonos A-3681 y F-1070.
E-1870 Ind. 1 ag.

DR. ENRIQUE Fdez. SOTO
Y
DR. CARLOS DE LEJARZA
AUXILIAR
Oídos nariz y garganta. Consultas: lunes, martes y jueves, de 2 a 4. Calle O entre Infanta y 27. Teléfono U-2465. No visita. Dr. Lejarza Telf. F-4836.
E-1786 Ind. 1 ag

DR. GONZALO AROSTEGUI
Médico de la Casa de Beneficencia y Maternidad. Especialista en las enfermedades de los niños. Médicas y Quirúrgicas. Consultas de 12 a 2 G, número 116 entre Línea y 13. Vedado. Telf. F-4233.
E 1775 Ind 1 ag.

DR. J. M. VERDUGO
ESTOMAGO E INTESTINO
Tratamiento eficaz de la úlcera estomacal y duodenal de la colitis en cualquiera de sus períodos. Consultas de una a tres Prado número 60, bajos. Tel. A-4425.
E-1789 Ind 1 agt.

DR. E. PERDOMO
Vías urinarias, estrechez de la orina, venéreo, hidrocele, sífilis, impotencia. Calle D y 11, Vedado, de 1 a 4. Teléfono....
E 1806 Ind. 1 ag.

ANALISIS DE ORINA
Completo dos pesos. Prado 62, esquina a Colón. Laboratorio Clínico Químico del doctor Ricardo Albadalejo. Tel. A-3344
E-1788 Ind 1 ag.

Dr. Alberto S. de Bustamante
Profesor de Obstetricia, por oposición. Especialidad partos y enfermedades de señoras. Consultas los lunes y viernes de 1 a 3. Clínica Bustamante-Núñez. Teléfono F-3057. Domicilio 15, entre J y K. Vedado. Tel. F-1862.
E-1777 Ind 1 ag.

CLINICA BUSTAMANTE-NUÑEZ
J y 11, Vedado. Cirugía general y especial. Partos, Rayos X y Laboratorio. Teléfono F-1184.
E-1777 Ind 1 ag.

ASOCIACION CLINICA
LUZ 44. TELEFONO A-0549, ENTRE AGUACATE Y COMPOSTELA
ASOCIACION DE MEDICOS ESPECIALISTAS. Cirugía y Medicina en general. Tratamiento de todas las enfermedades por sistema moderno. Curaciones garantizadas por contratos. PRECIOS REDUCIDOS.
CLINICA: Parteros y Comadronas.
INYECCIONES intravenosas, musculares etc. RAYOS X y RADIOSCOPIAS DESDE 5 pesos. Ultravioletas electricidad, masajes y RADIUM. TATUAJES. Verrugas, manchas, etc. Se quitan rápidamente. ESPECIALISTAS DE SEÑORAS Y NIÑOS. GARGANTA, NARIZ, OIDOS Y OJOS. LABORATORIO: Hacemos toda clase de ANALISIS ORINA $2.00. Sífilis, Blenorragias, Impotencia, Vías urinarias, Enfermedades MENTALES, de a piel, Nerviosas, Corazón, Estómago y Pulmones.
ALMORRANAS. Son curadas sin OPERACION radicalmente y garantizadas DEPARTAMENTO DENTAL. Extracciones sin dolor. Trabajos artificiales y enfermedades de la BOCA PRECIOS MODICOS. CONSULTAS: $2.00. RECONOCIMIENTOS EN GENERAL CON APARATOS $3.00. ATENCION: DE 1 a 5. (Tarde) y 7 a 9 (Noche).
E 1808 Ind 1 ag

Dra. MARIA GOVIN DE PEREZ
MEDICA CIRUJANA
De la Facultad de la Habana Escuela Práctica y Hospital Broca de París. Especialidad en enfermedades de señoras, partos y cirugía. Teléfono U-2439. San Miguel 152, antiguo.
E-1801 Ind 1 ag.

DR. J. B. RUIZ
Catedrático de la Universidad. De los Hospitales de Filadelfia, New York y Calixto García. Especialista en vías Urinarias y enfermedades venéreas. Exámenes Uretroscópicos y cistoscópicos. San Lázaro 221-C. De 1 a 3. Teléfono U-635'. Para pobres de 10 a 12 y de 4 a 6.
E-1774 Ind 1 ag.

DR. MANUEL VIAMONTE
Catedrático Auxiliar de Radiología y Fisioterapia, de la Universidad
Concordia 64-A, esquina a Lealtad. Teléfono M-5008. De 9 a 10 a. m. y de 1 a 5 p. m. Rayos X, Radium, Radioterapia Profunda. Luz Ultravioleta y Electricidad Médica. E 1900 Ind 19 ag

DR. S. PICAZA
De los Hospitales de París y New York
Enfermedades del estómago, intestinos e hígado tratamiento eficaz de las colitis y afecciones biliares. Horas de 2 a 4, o convencional, previo aviso. San Lázaro 246. Tel. F-4918. E 1867 Ind. 7 ag.

DR. A G CASARIEGO
Catedrático por oposición de la Facultad de Medicina de los Hospitales de París, New York, Calixto García, Clínica Covadonga. Especialidad en enfermedades de las vías urinarias. Consultas de 2 a 6 p. m. Zenea (Neptuno) 125, bajos.
E 1813 Ind 1 ag.

PROFESIONALES

DR. IGNACIO BUSTILLO
MEDICINA INTERNA
MEDICO DE LA ASOCIACION DE DEPENDIENTES
Consulta de 3 a 5, Martes, Jueves y Sábado. Campanario 46 esquina Virtudes. Teléfono A-7120. Residencia: calle 4, número 4, Vedado. Teléfono F-5227.
E 2633 Ind. 11 Nov.

ENFERMEDADES DEL ESTOMAGO
Hígado e intestino. Tratamiento de la delgadez y la anemia, por inyecciones especiales. Especialista doctor Armando de Armas. Escobar 20, (altos). Teléfono U-1891. Consultas diarias 1 a 4 de la tarde. Reconocimientos $5. Lunes, Miércoles, Viernes pobres $2. Electricidad Médica. E-2243 Ind. 1 Oc.

Dr. Francisco Arango y de la Luz
MEDICINA EN GENERAL
Se dedica especialmente al tratamiento de enfermos nerviosos y mentales 20 años Médico de Mazorra, ex especialista del Centro Gallego, Director del Sanatorio "Dr. Pérez Vento", Consultas de 12 a 2, calle 2, 250, Vedado, Teléfono F-1882.
E-2360 Ond 13 Oct.

DR. JOSE VARELA ZEQUEIRA
Profesor de Anatomía de la Universidad. Cirujano Jefe de la Asociación Cubana de Beneficencia, Cirugía en general. Especialidad: Cirugía de la mujer. Consultas de 2 a 4. Gervasio, 126, entre San Rafael y San José. Teléfono U-5410.
E-1794 Ind. 1 ag

DOCTOR ELPIDIO STINCER
Cirujano de la Quinta Covadonga. Catedrático de la Universidad de la Habana. M número 4, Vedado. Teléfono F-2213. De regreso de su viaje a Europa y Estados Unidos, reanuda sus consultas los Martes, Jueves y Sábados, de 2 a 4 p. m. Cirugía General.
E-2380 Ind. 15 Oct.

HEMORROIDES
Curadas sin operación, radical procedimiento, pronto alivio y curación, pudiendo el enfermo seguir sus ocupaciones diaias y sin dolor. Consultas de 1 a 5 p. m.. Suárez 32. Policlínica P.
E 1810 Ind ag.

DR. J. J. MIGNAGARAY
Especialista de niños del Hospital Municipal y Emergencias. Medicina Interna en general. Enfermedades de niños. Régimen alimenticios para niños menores de dos años. Consultas de 1 a 3. Campanario 57. Para pobres: Jueves. Teléfono A-4529. E-1802 Ind 1 ag.

DR. GONZALO PEDROSO
CIRUJANO DEL HOSPITAL MUNICIPAL DE EMERGENCIAS
Especialista en vías urinarias y enfermedades venéreas. Cistocopía y Cateterismo de los uréteres. Cirugía de vías urinarias. Consultas de 10 a 12 y de 3 a 5 p. m. en la calle de Avenida de la República 254. E 1728 Ind. 1 ag.

Dra. MARIA PEREZ GOVIN
MEDICA CIRUJANA
Médica de la Facultad de la Habana y Hospital Broca de París. Garganta, nariz y oídos. De 1 a 3. Teléfono U-2439. San Miguel 152, antiguo.
E-1803 Ind 1 ag.

DR. J. LYON
De la Facultad de París. Especialidad en la curación radical de las hemorroides sin operación. Consultas de 1 a 3 p. m. diarias Ave. de la República, 390, altos, entre Hospital y Espada.
E-1812 Ind 1 ag.

DR. ALFREDO DOMINGUEZ ROLDAN
Radiólogo del Centro Balear, Sanatorio La Milagrosa y Clínica Ledón Uribe. Rayos X, Radium, Radio-Terapia profunda, Electricidad médica, tratamiento del cáncer. Horas de 1 a 4 p. m. Teléfono A-5049. Paseo de Martí número 33, bajos.
E-1893 Ind ag.

DR. B. VILA
Médico cirujano. Exclusivamente niños. Médico de niños del Hospital Mercedes. Consultas diarias de 2 a 4 p. m. Carlos III, 209, esquina a Franco (altos). Teléfono U-5792.
E 1800 Ind 1 ag

POLICLINICA INTERNACIONAL
Director: doctor David Cabarrocas, Lealtad 143, entre Salud y Dragones. Teléfono A-0544. Consultas especiales de 10 a. m. a 6 p. m. los sábados de 9 a 12 a. m para pobres primera atención médica, con motivo de una consulta, reconocimiento, examen de Rayos X, análisis parcial orina, incisión acceso, inyección intravenosa de Neosalvarsán o cualquier otra inyección, cura corriente eléctrica masaje agua caliente, pulverización vapor, completamente gratis para pobres. Inyecciones especiales para Reumatismo, Anemia, enfermedades de la piel, Sífilis, Venéreas, fiebres en general, Tuberculosis, Cáncer, Enfermedad de señoras, Corazón, Riñones, Hígado, Estómago e Intestino, sistema nervioso, análisis completo de orina y análisis exudado para venéreo, aplicaciones de aparatos de yeso, análisis sangre para sífilis, raspado uterino, Partos y Cirugía en general. Se regala la medicina al pobre. Se dan horas especiales para consultas pagas.
E-1809 Ind 1 ag.

DR. CELIO R. LENDIAN
Consultas todos los días hábiles de 2 a 4 p. m. Medicina interna especialmente del corazón y de los pulmones. Partos y enfermedades de niños. Lealtad 82. Teléfono M-2671.
E 1796 Ind 1 ag

ENFERMEDADES SECRETAS
Antiguas, mal curadas y prostatitis, impotencia, esterilidad. Curaciones garantizadas en pocos días, sistema nuevo alemán, Dr. Jorge Winkelmann; especialista alemán, 28 años de experiencia. San Lázaro 165, a todas horas.
E 1897 Ind. 17 agt.

DR. GUILLERMO LOPEZ ROVIROSA
Enfermedades de las Glándulas Internas, Nutrición, Nerviosas y Mentales. Debilidad sexual, pérdidas, impotencia. Niños anormales atrasados, raquíticos. Bocios. Afecciones de la piel y de la sangre. Dispepsias, Colitis, Vías respiratorias. Rayos Ultravioletas aplicados al tratamiento de las afecciones de la piel (acné, etc.) caída del cabello, calvicie, raquitismo, anemias, etc. Electroterapia corrientes D'Arsonvalización, diatermia, extirpación de verrugas, etc. San Lázaro 331, entre Infanta y Basarrate, de 5 a 7 p. m. Domingos de 4 a 6. Tel U-3221. Consultas por correspondencia: $5.00, giro postal.
E 1873 Ind. 1 ag.

PROFESIONALES

CLINICA DE ENFERMEDADES VENEREAS
PROGRESO 14, altos, entre Aguacate y Compostela
HABANA
RECONOCIMIENTO GRATIS
CURACION RAPIDA Y GARANTIZADA DE ENFERMEDADES SECRETAS
PRECIOS MODICOS
FACILIDADES DE PAGO
E 1888 Ind 17 ag.

Dr. JOSE A. TREMOLS
Médico
Dr. JOSE G. TREMOLS
Médico-Cirujano
CONSULADO 128
De 2 a 4 tarde y de 8 a 9 noche.
E-2063 Ind. 6 sp.

DR. ARISTIDES MESTRE
PROFESOR DE LA UNIVERSIDAD
Médico del Departamento de Niños del Hospital de Dementes de Mazorra. Niños anormales. Enfermedades nerviosas y mentales de la infancia. Consultas: Martes y Sábados, de 9 a 12 m. D. núm. 220 esquina a 23, Vedado. Telf. F-1706.
E 1934 Ind 3 sp

Dr. Francisco Javier de Velasco
Afecciones del corazón, pulmones, estómago e intestinos. Consultas los días laborables de 12 a 2. Horas especiales previo avis. Salud 34. Teléfono A-5418.
E-1784 Ind. 1 ag.

DOCTOR GOMEZ DE ROSAS
Cirujano Director de la Policlínica Nacional. Enfermedades de señoras, estómago, vías biliares y cirugía general. Consultas de 3 a 5. Cerro 551. Tel. A-2560.
E 1895 Ind. 16 ag.

DR. ABELARDO LABRADOR
Angeles 3, entre Reina y Estrella. Consultas gratis de 8 a 12 a. m. Pagos de 3 a 5. Especialidad enfermedades de señoras, partos, venéreos y sífilis. Pulmones, corazón y riñones, en todos los períodos. Inyecciones intravenosas. Neosalvarsán, etc. Avisos: Teléfonos A-0801 y U-2256.
E 1875 Ind. 1 ag.

Dr. MANUEL LOPEZ PRADES
MEDICO CIRUJANO
De las Facultades de Madrid y la Habana. Con 36 años de práctica profesional. Enfermedades de la sangre, pecho, señoras y niños partos. Tratamiento especial curativo de las afecciones genitales de la mujer. Consultas diarias de 1 a 3. Gratis los martes y viernes. Lagunas 63, bajos. Telf. A-0226, Habana.
E-1871 Ind 1 ag.

DR. RICARDO ALBALADEJO
Especialista en vías uinarias. Tratamiento especial para la blenorragia, impotencia y reumatismo. Electricidad Médica y Rayos X, Prado 62, esquina a Colón. Consultas de 8 a 13 a. m. y de 1 a 5 p. m. Teléfono A-3344.
E 1787 Ind 1 ag

DR. A. V. DAUSSA
Medicina en general. Especialmente vías respiratoias y digestivas. Consultas de 1 a 3 p. m. Campanario 113, entre Salud y Dragones, M-8861. Pobres verdaderos, doce y media a una, martes y sábados.
E 1872 Ind 1 ag

DR. PEDRO A. BOSCH
Medicina y Cirugía. Con preferencia, partos, enfermedades de niños, del pecho y sangre. Consultas de 2 a 4. Aguiar 11. Teléfono A-6488.

DR. BIENVENIDO GIROUD LESCANO
Medicina interna, sistema nervioso, cerebro y pulmón. Tratamiento de la tuberculosis con la sacocricina combinada, Rayos X, Radiografía, electroterapia, tratamiento del bocio sin operación. Consultas de 3 a 5. Infanta 75, letra F. Teléfonos M-2014 y U-2064.
E 1830 Ind. 1 ag.

"CORPORACION MEDICA"
Merced, 42, esq. Habana
Teléfono A-0623.
Institución formada por médicos cirujanos y especialistas
UN ESPECIALISTA PARA CADA ENFERMEDAD
Cirugía y Medicina en General; Rayos X; Corrientes Eléctricas; Masajes; Rayos Ultravioletas; Radium para el Cáncer; Enfermedades de Señoras y Niños; Parteros y Comadronas. CLINICA para Partos y Cirugía; Enfermedades de los Ojos, Garganta, Nariz y Oídos tratadas por Especialistas. Vías Digestivas, Estómago e Intestinos, Hígado y Pancreas. Corazón y Pulmones; Examen completo del Pecho con los Rayos X. CLINICA DE ENFERMEDADES VENEREAS Y VIAS URINARIAS: Blenorragias. Prostatitis, Cistitis, Espermatorrea, Esterilidad. Impotencia y Debilidad Sexual.
PIEL Y SIFILIS.—Inyecciones Intravenosas. Enfermedades del Riñón y Vejiga.
Enfermedades Nerviosas y Mentales. Anemia, Clorosis, Flujos Vaginales, etc. REUMATISMO, ASMA, TUBERCULOSIS; tratamientos especiales.
ALMORRANAS: Son curadas radicalmente sin operación ni dolor. Enfermedades del Recto.
TATUAJES Manchas, Verrugas y Cicatrices, se hacen desaparecer por completo.
LABORATORIOS: Se hacen toda clase de Análisis. ORINA ($2.00). Transfusiones de Sangre con donantes seleccionados.
HORAS DE CONSULTAS Y TRATAMIENTOS: Desde las 9 de la mañana, hasta las 9 de la noche.
PRECIOS: CONSULTAS $2.00. VISITAS $3.00.
RECONOCIMIENTOS COMPLETOS CON APARATOS $4.00.
TRATAMIENTOS A PRECIOS ECONOMICOS Y CON FACILIDADES DE PAGO. Contratos para Curaciones.
Pagos Semanales, Quincenales y Mensuales.
CONSULTAS LOS DOMINGOS de 1 a 3 p. m.
E-1874 Ind. 9 ag.

CIRUJANOS DENTISTAS

DR. VALDES MOLINA
CIRUJANO DENTISTA
Avenida de Italia número 24, entre Virtudes y Animas. Teléfono A-8583. Dentaduras de 15 a 30 pesos. Trabajos se garantizan. Consultas de 8 a. m. a 5 p. m. Los domingos hasta las 12 m.
E-1885 Ind. 1 ag.

SANATORIO "DR. PEREZ-VENTO"
Enfermedades nerviosas y mentales. Para Señoras, exclusivamente
Calle Barreto, numero 62. Guanabacoa.
E 1776 Ind 1 ag.

JABON "AGULLO"

NECESITAMOS 10,000 PERSONAS
QUE QUIERAN SABER INGLES EN POCAS SEMANAS
GARANTIZAMOS MAGNIFICO RESULTADO. PIDA INFORMACION HOY INSTITUTO UNIVERSAL (D. 56) 128 E. 86. St. NEW YORK, N. Y.
Ext. 223 Ind. Fb.

SUSCRIBASE AL "DIARIO DE LA MARINA"

10 CENTAVOS DE 7 A. M. A 4 P. M.; Y DE 4 A 10 P. M. 15 CENTAVOS

SOLICITUDES DE TRABAJO: DIEZ CENTAVOS
DEPARTAMENTO DE ANUNCIOS CLASIFICADOS

10 CENTAVOS DE 7 A. M. A 4 P. M.; Y DE 4 A 10 P. M. 15 CENTAVOS

FOLLETIN 65

JULIO DINIZ

LA MAYORAZGA DE LOS CAÑAVERALES

NOVELA

Traducida del portugués por

MARIA LUZ MORALES

TOMO II

De venta en la "Librería Nueva", de J. L. González, Obispo 98. Teléfono A-2717

(Continúa)

la que María de Jesús contestaba en la misma lengua.

—Turris e burnis, fedelisarca, espeque de justisia, Joannes asellesdecía doña Victoria.

—Ora per nos —respondía invariablemente la criada.

El rezo se interrumpió al entrar Augusto en la sala.

Pocas situaciones pueden imaginarse más desesperantes que la de Augusto en aquel momento.

Llegaba con el espíritu dominado por las más violentas pasiones; llevaba en el corazón una verdadera tempestad y de pronto se encontraba en presencia de dos caracteres esencialmente pacíficos que nunca se vieron alterados por la pasión, de dos conciencias cuya celestial serenidad no turbaron nunca al duda, el remordimiento ni e oldio, y todo ello le perecía un cruel martirio.

Augusto tuvo intención de volverse atrás, pues preveía la tortura que le esperaba.

—¡Dichosos los ojos que le ven! —dijo doña Dorotea separando la devanadera para contempdar más a gusto al recién llegado.— ¡No sé qué le hemos hecho en esta casa!

—Mis ocupaciones... — balbució Augusto sin saber lo que decía.

María de Jesús llegó en ayuda de su señora.

—Eso es; háblenos de sus ocupaciones, como si no se supiese aquí que todos los días da un paseo al caer de la tarde, sin hablar de los jueves y los domingos.

Augusto no respondió.

—Ya sabe que aquí todos les queremos bien — dijo doña Dorotea.

—Así lo creo, señora.

—Yo fuí muy amiga de su madre, que era una santa. Aún me parece que la estoy viendo ahí sentada, con aquella capa roja que llevaba. ¡Qué alegría tan grande tuvo cuando su Augusto llegó de Lisboa! La ví llorar y agradecer a Dios el hijo que le había dado.. Toda su ilusión era no morirse antes de verlo ordenado; quería, por lo menos, recibir una vez la comunión de sus manos... ¡Pobrecita!... No se lo concedió el Señor, que bien pronto la llamó a sí.

Y continuó, volviéndose a Augusto:

—Cuando murió la mayorazga vieja, la madrina de Lenita, y me contaron aquí lo del legado que le dejó, en seguida dije: "Aunque sólo sea por esto, se va derechita al cielo"; porque, en fin... sólo el que conociera a su madre no diría lo mismo. La verdad es que ella no llegó a disfrutar..., pero... En fin, cada uno sabe lo que le conviene. Y es lo que yo digo: la vida del sacerdote es muy bonita, verdad es, pero... no teniendo vocación...

Augusto estaba cada vez más impaciente con la locuacidad de la señora de Alvapeña.

—Don Enrique de Souzellas ¿está en casa? —preguntó en cuanto pudo. —Deseaba hablarle.

—¿Ah, sí? ¿Quiere hablar con él? Yo creo que... Me parece... Sí: debe de estar en su cuarto... Estará leyendo. ¡No hace otra cosa ese muchacho! ¡Vamos! Por más que yo le diga: "Enriquito, mira que eso te hace daño"... Como si nada. Sólo leer y leer y leer, que es una cosa por demás... Al principio aun daba algunos paseos por ahí... Ahora, cuando no va de visita al Monasterio, aquí se está. Al Monasterio sí va todavía.

—Es que los aires de allí son muy saludables —dijo maliciosamente María de Jesús.

—¡Vamos! ¿Ya sale usted con sus cosas? ¿Y qué tiene eso de particular? ¿No es lo más natural que un muchacho como él se encuentre bien entre gente de su edad?

—Pero, señora, si yo no digo...

—Y luego, que las muchachas de allá no se encuentran bien sin él... Es que yo le confieso que cuando Enrique está de humor, da gusto oírlo. Tiene a veces unas ocurrencias que hacen reír a las piedras.

—¿Y cuando se pone a contar cuentos? Entonces sí que hace gracia. Yo no sé de dónde los saca— afirmó la criada.

—Con ésta—continuó doña Dorotea, señalando a María de Jesús—es, a veces, un paso de comedia. Yo quisiera que Augustito los oyese a los dos. El se pone a inventar patrañas y esta loca, que ya sabe cómo las gasta, le oye muy seria y confiada, y al final... Pero, vamos, una cosa es decirlo y otra verlo.

Y doña Dorotea reía con esa risa de las viejecitas alegres, que retrata una vida plácida y que consuela al escucharla.

Augusto se esforzaba por sonreír al relato de las dos viejas, al que él apenas atendía.

—Yo digo—continuó doña Dorotea —que ya le echaríamos de menos si se fuese; cuando no está parece que la casa esté muerta.

—No se apure, señora, que éste ya no sale de aquí.

—Claro, ya lo sabe usted.

—¡Ya lo verá la señora! ¡Vaya! ¡Las visitas al Monasterio son muy agradables!

Augusto se puso en pie, resuelto a cortar de una vez la conversación.

—Si me da usted permiso, voy a buscarlo a su cuarto. Deseo hablarle con cierta urgencia.

Tras algunas reflexiones más, las dos viejecitas se resignaron a dejarlo marchar.

Augusto atravesó rápidamente los corredores que lo separaban del cuarto de Enrique, y llamó a la puerta.

—Entre quien sea — dijo Enrique desde dentro. Augusto entró.

El sobrino de doña Dorotea estaba sentado junto a la ventana leyendo un periódico y fumando.

Al ver a Augusto se levantó.

—¡Oh! ¿Usted por aquí? ¿A qué debo el placer de esta visita?

En vez de corresponder al cumplido, Augusto dijo friamente:

—¿Así tiende usted la mano a un miserable? ¡O es pundonor muy tibio o exceso de magnanimidad!

Enrique retiró en seguida la mano y respondió con orgulloso desdén:

—Ni una cosa ni otra: es la suficiente discreción para no meterme en negocios que no me incumben, y un sentimiento especial que se llama delicadeza.

—Es usted algo propenso a dejar adormecer ese precioso sentimiento —replicó Augusto en el mismo tono.— No siempre observa usted esa delicada regla de abstención como ahora. Lo sé por experiencia.

—No lo hago cuando los interesados me ordenan que intervenga y cuando mi intervención puede ser útil a mis amigos.

—Pues bien: como por cualquiera de esas causas se ha dado ahora ese caso, y ese precisamente es el objeto que aquí me trae, espero que me explique usted la naturaleza de su intervención en este asunto.

—¿Y con qué derecho viene usted a pedirme explicaciones?

—¡Con el derecho que me da la conciencia tranquila, señor mío! —respondió Augusto enérgicamente, desechando ya toda ironía.—Con el derecho que tiene todo hombre, cobarde e infamemente calumniado, como yo lo he sido, a pedir una acusación clara y leal. ¿Con qué derecho? Es más que derecho: es deber. Es un deber para con la moral, para con la conciencia y para con la memoria de aquellos que nos legaran un nombre honrado.

—Perfectamente; mas, aun suponiendo que tenga usted ese derecho o ese deber—ya ve que no le contradigo,—¿por qué razón he de ser yo precisamente quien haya de responder a todo eso? A no ser que sea este el pretexto que buscábamos para cierto encuentro aplazado...

—Si alguien ha buscado ese pretexto, ha sido usted, y por cierto que lo eligió bien infame, bien vil. No se lo envidio. Por mi parte, no hay pretexto ninguno y sí solo una interrogación clara y terminante. Todos los motivos anteriores que podían autorizarme a buscarlo han cesado ante la imperiosa exigencia de este. Necesito justificarme y para ello debo conocer y oír a mis acusadores.

—¿Y cree usted que soy yo quien debe ayudarlo en esa tarea? Por lo menos debió usted escoger una hora más cómoda. Ya sabe que en Alvapeña se come puntualmente al mediodía.

—No crea que con esas bromas de mal gusto se evite el responderme. Le juro que he de obligarle a hablar con seriedad.

—¿Tiene usted medios para ello?

—Le hago la justicia de creer que sí; supongo que aun no estará tan envilecido que reciba con cínica sonrisa el insulto.

—Es fácil que en ese caso que usted dice no me ría, pero también es fácil que no hable, créalo. Hay para esos interrogatorios respuestas más adecuadas y discretas. No intente recibirlas, se lo aconsejo... Pero ¡válgame Dios! ¿Quién le ha dicho que yo no quería darle todas las explicaciones que pueda? Siéntese y conversaremos tranquilamente, que es la mejor manera de ver las cosas claras. ¿No fuma usted?

Augusto, indignado con este frío sarcasmo, respondió con vehemencia:

—Me causa usted tedio y compasión la mismo tiempo, señor mío. Debe tener el alma muy corrompida para recibirme así. Aun cuando yo fuese un criminal, si tuviese usted brío, dignidad y sentimientos morales, mi presencia debería ser para usted un espectáculo demasiado abyecto para dejar de sonreír ante él; pero en la duda en que está, en que por fuerza debe de estar, la sola idea de que pueda haber calumniado a un inocente debía bastar para hacerle sentir toda la gravedad de esta entrevista y obligarle a atenderme como yo exijo que se me atienda. Para no comprender esto, para no respetar el sagrado derecho a la defensa que tiene todo acusado, es preciso estar corrompido hasta el fondo del alma. El escepticismo y la irreverencia para con los otros sólo se dan en quien duda de sí mismo y en quien no se respeta porque se conoce. Supo usted insinuar la calumnia en el seno de una familia que no pudo aceptarla sin dolor, y cuando el calumniado le viene a pedir explicaciones, porque se trata de su única fortuna, porque, sin familia y pobre y sin otro porvenir tal vez que la miseria, usted le recibe con una sonrisa ofensiva con que oculta tal vez la cobardía que no se atreve a repetir en la cara del acusado las insinuaciones que contra él hizo en su ausencia. Si su conciencia no reprueba esta infamia, tuvo usted razón al decir que me había engañado viniendo a buscarle. A seres así no se les pide explicación de sus calumnias, porque éstas son su arma natural.

Y al terminar de decir estas palabras, dictadas por la pasión más violenta, Augusto se dirigió a la puerta de la habitación.

Enrique le detuvo.

El espíritu ligero del huésped de Alvapeña había pasado en este cor-

M.E.C.D. 2016

PROFESIONALES

DR. SALVADOR VIETA Y MORE
CIRUJANO DENTISTA
Curaciones rápidas de todas las afecciones de la boca por procedimientos modernos, especialidad en piorrea, abcesos y curaciones de todos los dientes y raíces desahuciadas evitando las extracciones, dentaduras postizas sin cámara, puentes removibles de oro y platino. Consultas y operaciones de 1 a 4. Padre Varela (Belascoaín) 46, altos, entre Zanja y San José. Teléfono U-5324.
E-959 21 my.

DR. J. HERNANDEZ CALZADILLA
Cirujano Dentista
Especialista en extracciones, sin dolor ni peligro en los niños y señoras en estado de gestación. Cura completamente los dientes flojos y Piorrea alveolar. Garantía en los trabajos de dientes de espigas, casquillos de oro y puentes de todas clases. Dentaduras de planchas con los dientes como naturales, modernas y sin encías. Arreglamos puentes y planchas que estén partidas o faltas de dientes, dejándolas como nuevas. Todo sin dolor. extracciones con gas o anestesia local. Precios módicos. Hora fija si la desea. Consultas diarias hasta las 10 de la noche. Reina 76, bajos, teléfono A-7537.
E-1817 Ind. 1 ag.

DR. P. ALONSO Y SOTOLONGO
ESPECIALISTA EN PIORREA
Tratamiento científico, de éxito seguro. Dientes o colmillos atacados de inflamación, abscesos o periostitis curados en una o dos sesiones. Nuevos procedimientos de puentes y dentaduras. De 2 a 5. Lunes, Miércoles y Viernes. Calle 19 número 251, entre E y F. Teléfono F-3068.
E 2636 10 dic.

DR. PEDRO R. GARRIDO
CIRUJANO DENTISTA
Por las Universidades de Madrid y Habana. Especialidad en enfermedades de la boca que tengan por causa afecciones de las encías. Dentista del Centro de Dependientes. Consultas de 9 a 11 y de 12 a 3 p. m. Villegas 78, altos. Tel. A-5260.
E-2710 24 Dic.

DR. ALBERTO COLON
CIRUJANO DENTISTA
Especialidad: carie dental, rápida curación en dos o tres sesiones por dañado que esté el diente. Tratamiento de la PIORREA por la Fisioterapia bucal. Hora fija a cada cliente. Consultas de 9 a 5 p. m. Compostela 129, altos, esquina a Luz.
E-1823 Ind. 1 ag.

DR. GUERRERO DELANGEL
DENTISTA MEJICANO
Técnica especial, para extracciones. Facilidades en el pago. Horas de consultas de 3 p. m. a 8 p. m. A los empleados del comercio, horas especiales para la noche. Trocadero 68-B frente al café El Día. Teléfono M-6305.
E-1811 Ind 1 ag.

OCULISTAS

Dr. C. E. FINLAY F. A. C. S.
PROFESOR DE OFTALMOLOGIA
Especialista en enfermedades de los Ojos y de los Oídos
Calle J. 135, entre Línea y 15, Vedado. Teléfono F-1178.
Consultas de 11 a 12 y de 2 a 5 y por convenio previo.
E 1807 Ind 1 ag.

DR. A. C. PORTOCARRERO
OCULISTA
GARGANTA, NARIZ Y OIDOS
Consultas de 12 a 4
Para pobres de 12 a 1. Honorarios módicos. San Nicolás 52. Teléfono A-8627.
E 1795 Ind 1 ag

D. JORGE L. DEHOGUES
OCULISTA
De regreso de su viaje a Europa, ha reanudado sus consultas, de 11 a 12 y de 3 a 5. Hora fija para cada cliente. Aguila 94. Teléfono A-3940.
E 147 30 d 7 en.

DR. HORACIO FERRER
ESPECIALISTA EN LAS ENFERMEDADES DE LOS OJOS
Consultas de 2 a 5 de la tarde. Consultas por la mañana a horas previamente concedidas. Ave. Wilson y L. Vedado. Telf. F-4831.
E 1780 Ind 1 ag.

DR. MARTINEZ FERRER
Enfermedades de los ojos. Calle A. 194, (entre 21 y 23) Vedado. Consultas de 2 a 4. Telf. F-3474.
E 969 26 my

DR. JOSE ALFONSO
OCULISTA
Garganta, nariz y oídos. Consultas de 1 a 4. Máximo Gómez. 386. Telf. M-2330.
E 1793 Ind 1 ag.

ORTOPEDICOS

EMILIO P. NUÑEZ
Ortopédico: Malecón 56. Teléfono A-9559. Faja especial para hernias, vientre, colon etc. y aparatos para toda clase de imperfecciones. 20 años establecido.
E-2806 Ind. 6 Dic.

COMADRONAS FACULTATIVAS

MARIA NUÑEZ
Facultativa en partos. Comadrona del Centro Balear. Consultas de 2 a 3 p. m. Aranguren, antes Campanario, 132-B, bajos, entre Zanja y Dragones.
E 1898 Ind 17 ag

ANA MARIA V. VALDES
COMADRONA
Muchos años de práctica. Los últimos procedimientos científicos. Consultas de 1 a 4. Precios convencionales, 21, esquina a B, número 317. Vedado. Tel. F-1252.
E 1891 Ind 13 ag

GIROS DE LETRAS

J. BALCELLS Y CIA.
S. en C.
San Ignacio Núm. 33.
Hacen pagos por el cable y giran letras sobre New York, Londres, París y sobre todas las capitales de España, Islas Baleares y Canarias. Agentes de la Compañía inglesa de Seguros contra incendios "The Royal", Administración de bienes.
E 1742 Ind 1 ag

ZALDO Y COMPAÑIA
Cuba números 76 y 78
Hacen giros de todas clases sobre todas las ciudades de España y sus pertenencias. Se reciben depósitos en cuenta corriente. Hacen pagos por cable, giran letras a corta y larga vista y dan cartas de crédito sobre Londres, París, Madrid, Barcelona y Nueva York, New Orleans, Filadelfia y demás capitales y ciudades de los Estados Unidos, Méjico y Europa, así como todos los pueblos.
E 1746 Ind 1 ag

N. GELATS Y COMPAÑIA
103, Aguiar 103, esquina a Amargura. Hacen pagos por el cable. Facilita cartas de crédito y giran pagos por cable; giran letras a corta y larga vista sobre todas las capitles y ciudades importantes de los Estados Unidos, Méjico y Europa, así como sobre todos los pueblos de España, Londres París, Hamburgo, Madrid y Barcelona.

CAJAS RESERVADAS
Las tenemos en nuestra bóveda, construida con todos los adelantos modernos y las alquilamos para guardar valores de los interesados. En esta oficina daremos todos los detalles que se deseen.
N. GELATS Y COMPAÑIA
BANQUEROS

ORDEN DE LOS ANUNCIOS CLASIFICADOS

A Alquileres de Casas.
B Alquileres de Departamentos.
C Alquileres de Habitaciones.
D Alquileres de Locales.
E Alquileres de Garages.
F Se necesitan.
G Se ofrecen.
H Compra y Venta de Fincas.
I Compra y Venta de Solares.
J Compra y Venta de Establecimientos
K Compra y Venta de Animales.
L Automóviles.
LL Dinero en Hipotecas.
M Bonos y Valores.
N Compra y Venta de Objetos Varios
Ñ Enseñanzas.
O Hospedajes.
P Para las Damas.
Q Compra y Venta de Instrumentos de Música.
R Maquinarias.
S Muebles y Prendas.
T Pérdidas.
U Para el Hogar.
V Compra y Venta de Libros.
W Comidas.

(A) ALQUILERES DE CASAS

(1)—Habana

SE alquilan los bajos de Habana número 242. La llave en los bajos del 244. Informan Villegas número 80.
S 7831 23 dic.

SE alquilan los altos de Estrella 98-A muy frescos y ventilados, con sala, saleta, tres cuartos, baño intercalado, comedor, cuarto de criados con servicio y calentador. Informan en los bajos. Teléfono A-7177. S 7827 13 dic.

SE alquilan los bajos de la casa Carmen número 46, propia para establecimiento o depósito y se da barato. La llave en los altos de la misma. Informan Villegas número 80.
S 7832 23 dic.

MISION 35-A
Se alquila esquina acabada de fabricar propia para botica, carnicería y barbería. Informan en la bodega. 59457 16 dic.

AMARGURA 76, se alquila el tercer piso compuesto de sala, saleta, seis habitaciones, baño intercalado, cocina y servicio para criados, tiene mucha luz y es fresco. Informes en el número 63.
59502 14 dic.

ALQUILO altos San Rafael 102, sala, saleta, cinco cuartos, comedor al fondo, agua por motor. Informan Aguila 213, peletería "La Horma Grande. Tel. A-7432.
59496 12 dic.

TROCADERO No. 73, altos. Se alquilan hermosas habitaciones con lavabos de agua a $14 y $15 y balcón a la calle, muy frescas. 59371 10 dic

SE alquila Rubalcaba 7 casi esq. a San Nicolás dos habitaciones, sala, saleta y servicios. Muy rebajada. Tel. M-6254.
59387 12 dic

EN Reina No. 34 altos casi esquina San Nicolás, se alquilan grandes departamentos y habitaciones con vista a la calle e interiores, precios módicos. Informan misma. 59453 10 dic

SALUD 29 bajos entre Manrique y San Nicolás, zaguán, sala, recibidor, cuatro habitaciones, comedor, baño y cocina, llaves arriba, precio 65 pesos, Teléfono F-1159.
59384 11 dic

SE ALQUILAN EN $55
los modernos altos, segundo piso, de Cienfuegos 33, compuestos de sala, saleta, tres habitaciones y servicios modernos. Agua abundante. La llave en la bodega. Informan Compostela, 94, primer piso. 59361 11 dic.

SE alquilan las casas Bernaza 48 primer piso, setenta pesos. Cárdenas 5 segundo derecha, sesenticinco pesos; primero izquierda, sesenticinco pesos y tercero derecha, cincuenta pesos. Llaves e informes, Zulueta 36 G. Tel. A-9266.
59368 17 dic

AGUILA 13 altos derecha, se alquila sala, comedor, 3 grandes cuartos con baño y demás servicios. No falta el agua, bajos, sala comedor, dos cuartos, cocina y demás servicios, le pasa el tranvía por la puerta, entre Trocadero y Colón. Informan en los altos izquierda a todas horas. S 7823 12 dic.

SE ALQUILAN
Las casas San José 15, 17, 19, 21 y 23 y Rayo 10 y 12, propias para almacenes o fábrica de tabacos y cigarros. Espaciosos salones para escogida y despalillado de 1410 metros. Se pueden fraccionar para otras industrias.
Para Informes: Cia. Litográfica, Ayesterán, 11.
E-2805 Ind. 7 Dic.

SE alquilan los nuevos altos de Esperanza número 98, gran sala y tres cuartos, comedor y baño completo; precio $45. Llave en los bajos. Informan Monte 106, teléfono A-1962. 59113 10 Dic.

SE alquila muy barata Cárdenas 79 entre Misión y Arsenal, buena para tintorería, tren de lavado u otra industria. La llave en la bodega de Cárdenas y Misión. Informes Habana 186. Tel. M-1541.
59004 15 dic.

$25.00. Véalas. Lindero 1, entre Clavel y Llinás, alquilo casita: sala, dos cuartos, cocina, patio, servicios. Informes: señor Regino, Botica doctor Figueroa, Belascoaín 227.
59045 10 dic.

SE alquila en 65 pesos el piso alto de San José número 46, tiene sala, muy amplia, tres cuartos, comedor y todos los servicios. La llave en la bodega de la esquina. Informa en el Edificio Calle, Oficios 12, doctor Picahrdo.
59029 9 dic.

SE alquila la casa Arbol Seco número 21 sala, comedor y do scuartos bajos y cuarto con sus servicios. Informan Teléfono F-1259. 59025 13 dic.

SE alquila Curazao 4, bajos, casi esquina a Luz, en 45 pesos. Acabada de pintar. abricación moderna. La llave en la bodega. Informan Bernaza 23, bajos.
59072 9 dic.

SE alquila en San Rafael y Basarrate, un hermoso alto. La llave en la bodega. Informan Teléfono M-2504.
S 7495 20 dic.

SE ALQUILAN ESPACIOSOS
altos en Aguiar 102, esquina Lamparilla, costado Banco Gelats. Propios para oficina, club o residencia; hermoso decorado, abundante agua por medio de motor eléctrico. Precio situación. Informa: "The Babcock & Wilcox Co.", en los bajos.
58557 15 Dic.

SE alquilan los hermosos altos de Soledad número 2, casi esquina a Concordia con sala, saleta, 3 habitaciones y baño intercalado. Informan: Soledad 8, depósito de madera.
58691 9 dc

SE alquila la casa Marqués González entre Benjumeda y Desague número 103; con dos ventanas, cuatro cuartos y demás servicios. Informan en 15 número 227, entre F y G. Teléfono F-1714.
S-7699 10 Dic.

PRECIOSOS altos y bajos de Lealtad 125 y 125-A, con sala, tres cuartos y uno en la azotea, recibidor, cuarto, baño completo, servicio de criados, cielo raso, entre San Rafael y San José, agua abundante, alquiler módico. Informan en La Filosofía Filosofía. La llave en la bodega Cantón.
58975 12 dic.

SE alquila una planta baja en Pocito 44 casi esquina a Oquendo, a un paso de Carlos III, frente al Colegio De La Salle; se compone de sala, comedor, 2 habitaciones grandes, cuarto de baño intercalado y demás servicios. Informes teléfono U-4256.
S7748 13 dc

SE alquilan los bajos de Salud y Gervasio; la llave en la carnicería.
59336 9 dic.

ALQUILERES DE CASAS

SE alquilan los bonitos altos de San Lázaro 307, frente al Cementerio de Espada. Informen en la misma y en Carlos III número 221. Tel. U-4170.
S 7766 11 dic.

OBRAPIA 88
Se alquilan los altos con tres habitaciones etc. Precio: $60. Informan J. Balcells y Ca. San Ignacio 33. A-2766.
59146 13 Dic.

PRADO 11 bajos, se alquilan la llave en los altos. 59050 15 Dic.

PRECIO DE SITUACION
Bajos Concordia número 193, para taller de modista o cosa análoga, a la brisa, amplia con gran capacidad. Llaves en la botica. Informan J número 200 entre 21 y 23. Teléfono F-4723.
S-7689 12 Dic.

SE alquilan los frescos y cómodos altos de San Rafael 151, 161 y 165, entre Lucena y Marqués González, con sala, comedor, tres y cuatro cuartos, baño y servicios. La llave en la bodega. Informes A-6420. 58699 10 dic.

SE alquila el moderno y fresco primer piso alto de Marina 19, casi esquina a Vento, frente al Parque de Maceo, con sala, tres habitaciones, comedor, baño, cocina y calentador de gas. La llave en la fonda. Informes A-6420. 58700 1 dic.

SUBIRANA
14, a cuadra y media de Carlos III. se alquilan los bonitos y ventilados altos compuestos de amplia sala y comedor corrido, tres habitaciones, baño completo intercalado con instalación de agua caliente, cocina de gas. Gana 65 pesos. Las llaves en los bajos. Teléfono U-1550.
58365 9 dic.

CUBA 116. Se alquila la magnífica casa compuesta de dos plantas, propia para industria, almacén, tintorería casa huespedes, es muy grande y sirve para varias familias. Precio $220.00. Informan Tel. F-4415. S-7801 11 Dic.

SE ALQUILA
Hermosa casa en Rayo 82, esquina a Maloja, compuesta de sala, saleta, 3 cuartos y doble servicios. Informan en la bodega. Tel. M-5327. 59235 12 Dic.

SE alquilan modernos bajos Víctor Muños (Sitios) 41, compuesto de sala, saleta, dos habitaciones, baño intercalado; cocina de gas. Llave en los altos.
59300 9 dic.

SE alquilan los espléndidos altos, acabados de reedificar, Trocadero 9 y 11, entre Prado y Consulado, Acera de la brisa. Informan en los bajos. Telf. A 7362.
59327 13 dic.

EN 50 pesos se alquila Desamparados 82 compuesta de ocho departamentos; la llave en el café de Compostela y Desamparados; su dueño: Malecón 12.
59338 12 dic.

DAMAS 16, bajos, una casa con sala, saleta, cuatro habitaciones y demás servicios. Precio 60 pesos. Informan Zenea 235, letra B. Teléfono U-1360.
S 7763 11 dic.

GLORIA 225
Amplia casa, con 7 habitaciones gran local al frente, patio, azotea, servicio sanitario, cocina; precio de situación. La llave allí. Informan 12 esquina 15, Vedado. S-7809 16 Dic.

ACABADA de fabricar se alquilan las dos plantas altas de Neptuno 65 entre Galiano y San Nicolás. Cada una tiene sala, recibidor, comedor, repostería, cocina, seis cuartos, dos baños regios intercalados y uno para criados se pueden ver a todas horas. Informes F-4496.
S-7799 11 Dic.

ESTRELLA 115, ALTOS
Se alquilan sala, saleta, 4 habitaciones, servicio sanitario y cocina. Precio de situación. La llave en los bajos. Informan 12 esquina 15, Vedado.
S-7808 16 Dic.

A DOS cuadras de la Universidad, alquila San Miguel 288; sala, saleta, tres habitaciones, baño, demás servicios. Llame en el 296; infoman: F 5241. Gana 50 pesos. 59294 14 dic

CUARENTA pesos; modernos bajos de Aramburo 58; sala, comedor, dos cuartos; baño intercalado; cocina de gas; se alquilan a personas morales.
59350 12 dic.

SE alquila la Manzana de Belascoain 171, donde estaban los automóviles Ford y Chevrolet, toda o en partes. Informan La Vinatera. Arbol Seco y Peñalver. Tel. U-1794.
59226 13 Dic.

SE ALQUILAN
modernos altos Neptuno 218, A, entre Soledad y Aramburu; sala, comedor, dos habitaciones, baño completo, cocina y servicios de criados; la llave el encargado en los bajos. 59345 9 dic.

VIRTUDES 74-C, esquina Manrique, esta casa manda comida a domicilio en bicicleta. Menú variado diariamente, con artículos de 1a. calidad. Una persona 14 pesos. Dos 25 pesos. Tres 35 pesos. Cuatro 45 pesos. Estos precios son por quincenas o meses. Tel. A-6373.
59254 9 Dic.

SE alquila el primer piso acabado de pintar de Aguila 131, entre San José y Barcelona, para familia o huespedes. Informan FO-1580 la lleva en la joyería.
59257 11 Dic.

SE alquila el alto de Lealtad 244 casi esquina a Belascoain, sala, comedor, tres habitaciones, demás servicio, dueño Malecón 8, llave bodega.
59234 9 Dic.

SE admiten proposiciones para el hotel Biscuit, situado en Paseo de Martí número 3, café, restaurant, vidriera y hotel, separadamente o en conjunto. Informes en el mismo, Prado y Cárcel.
59213 13 Dic.

CONSULADO 21
entre Prado y Genios, se alquila el piso tercero. Casa moderna con sala, comedor al fondo, tres cuartos, baño intercalado, servicio para criados. La llave en el segundo piso. Informan: Habana 82, teléfono A-2474.
58702 10 dic

ALQUILO casa Marqués González 26 y San Rafael primero segundo piso, sala, recibidor tres cuartos, baño intercalado, comedor al fondo, cocina de gas y demás servicios. Informan San Lázaro 390. Teléfono U-1398.
58932 9 dic

ALQUILO casa moderna; Maloja 140, casi esquina a Lealtad. Sala, gran saleta, dos cuartos; baño completo; cocina gas; patio, agua abundante asegurada por motor $50. La llave en la bodega. Informan: San Carlos 2 altos. Víbora. Teléfono I-3209. 58393 9 dic.

SE alquila el moderno y único piso alto de San Nicolás 16, entre Lagunas y San Lázaro, con recibidor, sala, cuatro habitaciones, baño intercalado completo, gran comedor al fondo, cuarto y servicio en la azotea, cocina y calentador de gas. Hay motor para el agua. La llave en los bajos. Informan A-6420.
58697 1 dic.

CARDENAS 15, bajos, una casa con sala, saleta, tres habitaciones y demás servicios. Precio 40 pesos. Informan Zenea 235, letra B. Teléfono U-1260.
S 7765 11 dic.

SE alquila el moderno y único piso alto de San Nicolás 16, entre Lagunas y San Lázaro, con recibidor, sala, cuatro habitaciones, baño intercalado completo gran comedor al fondo, cuarto y servicio en la azotea, cocina y calentador de gas. Hay motor para el agua. La llave en los bajos. Informes: A-6420.
58697 1 dc

SE alquila el moderno y fresco primer piso alto de Marina 19, casi esquina a Vento, frente al Parque de Maceo, con sala, tres habitaciones, comedor, baño, cocina y calentador de gas. La llave en la fonda. Informes: A-6420.
50700 1 dic

ARAMBURO 52
entre San José y Zanja, gran local establecimiento; seis habitaciones, entrada independiente 60 pesos; otro piso, sala, recibidor, tres habitaciones, 50 pesos; teléfono F 5506. 58744 11 dic.

OFICIOS 58
Hermosos altos con sala, recibidor, cinco amplias habitaciones, baño, cocina y agua abundante. Precio: 75 pesos. Informan en los bajos. Teléfono A 8259.
S 7751 11 dic.

ALQUILERES DE CASAS

CASTILLO 54
Casa madera muy amplia, sala, comedor, tres cuartos, cocina, servicios, patio y traspatio, $34. Próximo al Mercado y tranvías. Llaves bodega. Informes San Joaquín 33, Teléfono M-1808.
58677 10 dic

SE alquilan en Morro 9, dos pisos, con comodidades. La llave en la bodega. Informan F-4458. 58511 9 Dic.

PARA CASA HUESPEDES
Se alquilan los dos pisos altos de Galiano 117 esquina a Barcelona, con 34 habitaciones. Precio, $400. Informan: J. Balcells y Co. San Ignacio 33. A-2766.

ALMACEN
Se alquila uno muy amplio en Progreso 15 y 17. Precio 200 pesos. Informan J. Balcells y Ca. San Ignacio 33. A-2766.

ALMACEN
Se alquila en Amargura 8 entre Mercaderes y San Ignacio. Precio 110 pesos. Informes: J. Balcells y Ca. A-2766.

TIENDA
En Galiano 24 se alquila un hermoso local. Precio 200 pesos. Informan: J. Balcells y Ca., San Ignacio 33. A-2766.

AGUILA 146
Se alquilan los cómodos y frescos altos de esta casa que es esquina de fraile, junto a la Calzada del Monte. Cuatro habitaciones, gran sala comedor, etc., hermoso balcón corrido, galería cerrada, agua abundante y demás comodidades. La llave en los bajos. Precio 60 pesos. Informan J. Balcells y Ca., San Ignacio 33, Tel. A-2766.

AMISTAD 6
Se alquilan los altos con cinco habitaciones, baño intercalado, cocina de gas, etc,. Precio $80. Informan: J. Balcells y Co. San Ignacio 33 A-2766.

ESCOBAR 39
Se alquilan los bajos con tres habitaciones; cocina de gas etc. Precio $60. Informan: J. Balcells y Ca. San Ignacio 33. A-2766.

INDIO 38
Se alquilan los altos con dos habitaciones etc. Precio $35. Informan J. Balcells y Ca. San Ignacio 33. A-2766.

INFANTA 42-B
Se alquila con tres habitaciones, sala, saleta etc. Precio $60. Informan: J. Balcells y Ca. San Ignacio 33. A-2766.

TROCADERO 31
Se alquilan los bajos con tres habitaciones etc. Precio $75. Informan: J. Balcells y Co. San Ignacio 33. A-2766.
584 20 11 dic.

SE alquilan en $85 los altos de San Lázaro 246 y Campanario. Informes y llave en los bajos. Teléfono F-4918.
S 7747 9 dic

PRECIOSOS altos Concordia 156-A, entre Oquendo y Soledad, sala, recibidor, comedor, tres cuartos, cuarto baño completo, servicio de criados, cielo raso. Alquiler módico. Informan en La Filosofía. La llave en la bodega. 58974 12 dic.

SE alquila Campanario 42, bajos, entre Virtudes y Animas, 1 metros de frente sala de 5 m x 6, saleta de 4 x 5 1|2, cinco cuartos de 5 m x 4, comedor de 4 1|2 por 3 1|2, cocina de 4 1|4 x 2 1|2. Patio de 15 m. x 5. zaguán de 6 x 4, para automóvil. Precio 110 pesos. Informan Angeles 56. Tel. M-5455. 58966 11 dic.

PREPARADA para tren de helados, trasiego de leche o guardar máquinas, se alquila la casa de Estrella 40, compuesta de una nave chiquita y un cuarto alto. La llave y dan razón en Rayo 60, altos, de 9 a 5. 58951 1 dic.

SE alquilan los bajos de San Rafael número 174, entre San Francisco e Infanta, compuestos de tres espléndidas habitaciones, sala, saleta su baño intercalado y demás servicios modernos. Informes, en Infanta número 211, altos esquina a Infanta. 58490 10 Dic.

SE alquilan, los altos de San Miguel número 207, entre Infanta y San Francisco, compuestos de tres espléndidas habitaciones, sala, saleta, una habitación en la azotea baño intercalado, y todos sus servicios a la moderna. Informes, en San Miguel número 211, altos esquina a Infanta. 58491 10 Dic.

INQUISIDOR 35-A
En 50 pesos se alquila este hermoso principal con habitación a la calle, saleta y cuatro habitaciones. Informan en Oficios 88, almacén de Manuel Muñoz y Co.
58196 15 dic.

HABANA. Se alquilan los bajos de la casa Espada 31, compuesta de sala, comedor, cuatro cuartos, servicios, cocina y patio. Precio $55 mensuales y la llave la tiene la encargada al lado.
ARELLANO Y RECIO
Dpt. de Admon. de Bienes.
Telfs. A-2478 y A-2218
E-2580 Ind. 2 Nov.

BUENA ESQUINA
San Lázaro y Manrique. Se alquila toda con fiador, contrato. La llave en el 4 por Manrique, demás doctor Pina. Cuba 44.
57828 29 Dic.

CASAS BARATAS ACABADAS de fabricar, se alquilan Monte número 363. Casas de sala, saleta, tres grandes habitaciones, cocina de gas, servicio intercalado, calentador, servicio y cuarto para criados. Cristina número 4. Casas, compuestas de sala, saleta, cuatro grandes habitaciones, servicio intercalado, calentador, cocina de gas, servicio y cuarto para criados. Matadero, entre Monte y Cristina. Varias casas compuestas de 2 y 3 habitaciones, sala, saleta, cocina de gas y servicios completos. Desde $45 a $65. Cuartos para hombres solos. Se alquilan en Monte número 363 D y E. Informes: Cristina número 4-B, oficina.
57836 29 Dic.

SE alquilan los frescos y cómodos altos de San Rafael 151 161 y 165, entre Lucena y Marqués González, con sala, comedor, tres y cuatro cuartos, baño y servicios. La llave en la bodega. Informes A-6420. 58699 1 dc

DEL moderno edificio Marqués González 14, se alquilan un primero y segundo pisos, compuestos de sala, recibidor, dos amplias habitaciones, baño intercalado, comedor al fondo, cocina de gas y calentador. Informan U-5215.
S 7523 11 dic

SE alquila la segunda planta del moderno edificio de Sol y Villegas, compuesto de cuatro cuartos, sala y comedor, baño intercalado, servicio de criados, cocina de gas. Precio económico. La llave en la bodega. 57648 13 dic.

SAN RAFAEL No. 297
Loma de la Universidad, Espléndidos pisos de 40 a 90 pesos, todos modernos y garage. S 7691 11 dic.

ZEQUEIRA 12-A, BAJOS
Casa moderna, con sala, comedor, tres cuartos, cocina y servicios, $40. Tranvías a media cuadra. Llave bodega. Teléfono M-1808.
58674 10 dic

CALZADA DE CRISTINA 20
Casa propia para industria o comercio, 240 metros. Portal, sala, saleta, cuatro cuartos, comedor, cocina, servicios, patio y traspatio. Precio módico. Informes: San Joaquín 33, eléfono M-1808.
58678 10 dic

SE alquilan los altos de Salud número 17, tiene siete cuartos, sala, saleta, comedor, etc. La llave en los bajos. Tratarán Concordia 22 altos. Tel. A-5172.
S 7661 9 dic.

ALQUILERES DE CASAS

SE ALQUILA
San Ignacio esquina a Acosta, los altos muy ventilados, compuestos de sala, saleta y cuatro cuartos, buena cocina de gas y baño intercalado con abundante agua, en la bodega la llave. Informa su dueño, Calle 15 y 12, Vedado. Teléfono F-1021. 58386 11 dic.

PROPIA PARA HOSPEDAJE
Habana, 207, casa moderna, tres plantas, con servicios modernos, servicio de agua con bomba. Precio módico. Llave, Habana 201. Informes San Joaquín 33, bodega. Telf. M-1808.
58675 10 dic

EN 30 pesos con fondo, se alquila la casita Estrella 38 compuesta de sala, saleta, un cuarto chiquito y demás servicios, dan razón en Rayo 60 altos, de 9 a 5.
58950 11 dic.

A precio razonable se alquila la lujosa casa toda decorada en Acosta 66 con sala, antesala, gran comedor, doce habitaciones, cinco baños, garage para tres máquinas, cuartos y servicios de criados. Informes en la misma.
58559 10 Dic.

SE ALQUILA: PREPARADO
para pequeña industria o comercio, Lamparilla 37. Se hace contrato. Llave en 39, Sastrería. Rebajado precio. Teléfono A 7340. 57.267 10 dic.

VIGIA esquina a Fernandina. Casas nuevas. Agua abundantísima. Entre dos líneas de tranvías. Alquileres módicos.
58669 13 dc

CASTILLO 45-C
Casa cómoda, sala, dos cuartos, cocina, y servicios, $34. Próxima al mercado y tranvías. Llave bodega. Informes San Joaquín 33, bodega. Telf. M-1808.
58673 10 dic

SE alquilan a $40 los modernos altos de Bernal 28, casi esquina a Aguila. Dos cuartos. La llave en los bajos, donde informan. 57915 9 Dic.

(2)—Vedado

ALQUILO casas modernas a la americana, con dos y tres cuartos, sala, comedor, baño intercalado, cocina y patio, bastante ventilación, agua en abundancia y a dos cuadras y media línea de tranvía. Calle 17 número 593 entre 26 y 28, Vedado. Precio 25 y 30 pesos. Teléfonos F-4324 y U-2468.
S 7237 23 dic.

VEDADO. Se alquila en 60 pesos el alto de la casa 8 No. 42, esquina a 15. Sala, comedor, tres cuartos, cocina y baño. 59362 13 dic

SE alquila la fresca y bien situada casa Línea número 2. La llave en la misma. Informa Pablo Suárez. Teléfonos M-8270 -2339. S-7794 11 Dic.

VEDADO. Alquilo casitas a veinte, veinte y cinco pesos, sala, saleta, un cuarto, servicio, 11 número 93 entre 18 y 20. Al lado paradero Vedado. F-1480.
59229 12 Dic.

I No. 9 ENTRE CALZADA Y 9
Alquilamos dos casas una con 4 habitaciones, otra con 10. Precio de situación. La llave allí. Informan 12 esquina a 15, Vedado. S-7807 16 Dic.

VEDADO. Alquilo frescos y modernos altos Villa Mercedes. D entre 27 y 29, terraza, sala, cuatro habitaciones, comedor, baño completo, pantry, cocina cuarto y servicios de criados entrada independiente. Llave en los bajos e informes teléfono I-3041. S-7804 13 Dic.

SE alquila la hermosa y cómoda casa calle 6 número 8, entre Calzada y 5a., Vedado. La llave en frente número 54. Informan señor Bustillo, teléfono A-1810.
S-7806 13 Dic.

SE ALQUILA
la casa San Leonardo 20, bajos, esquina a San Indalecio, portal, sala, tres cuartos, comedor, cocina, baño intercalado completo agua fría y caliente, patio y traspatio con su lavadero. Informan en la misma. Tel. I-5810. 59259 12 Dic.

SE alquila José M. Heredia, entre Estrada Palma y Libertad, sala, comedor, cuatro cuartos, baño completo intercalado, etc. Informes teléfono FO-1645.
59272 9 Dic.

SE alquila el moderno bajo Madrid número 9, a cuadra y media de la Calzada, sala, comedor, 3 habitaciones, baño intercalado, agua fría y caliente. Precio $40. Informes teléfono I-6674. La llave en el alto de enfrente.
59280 11 Dic.

ALQUILO. San Francisco 198, entre Octava y Novena, Víbora, con portal, sala, antesala, cuatro habitaciones, comedor al fondo, baño completo intercalado, frente tranvía. Llave en la bodega de la esquina a Novena. Informan: teléfono F 5241. Gana 65 pesos.
59295 14 dic.

CASITA EN $25
Se alquila con sala, comedorcito, dos habitaciones, cocina y baño completo en Juan Delgado número 3, entre General Lee y Lacret, Santos Suárez, frente a las líneas de los tranvías; agua abundante.
59308 9 dic.

SE alquila una casita en Luis Estévez 133, compuesta de sala, cuarto, comedor, con todos sus servicios; gana 18 pesos, con luz; dos cuadras de los tranvías de Santos Suárez.
59354 9 dic.

SE alquial casa de Herrera y Blanquizal, Luyanó, compuesta de dos cuartos, sala, comedor, baño intercalado; precio: 25 y 30 pesos. 59348 14 dic.

SE alquilan en 75 pesos los modernos bajos de la calle 13 entre 14 y 16, número 108; la llave en los altos; también se alquilan los altos para el día 8. Informan en el teléfono F-5072.
S-7793 9 Dic.

PARA FAMILIAS "BIEN"
A precio de situación, pisitos completos, sala a la calle, tres habitaciones, baño intercalado, cuarto y baño criado, cocina gas y comedor al fondo, con salida independiente. Solo 50 pesos. Modelos de independencia, elegancia y ventilación. Gran edificio "Maine Apartamets", M y 13, frente nuevo parque, media cuadra Malecón y de Línea. Lo mejor de la Habana. Clientela escogida.
42482 4 Fb.

SE alquila preciosos altos a una cuadra del Colegio "La Salle", 11 entre A y B, 322, tiene garage, precio moderado. Teléfono F-4989. S-7796 21 Dic.

PARA CLUB O SOCIEDAD
Se alquila la casa 17 número 15, garage, salón de baile, dos salas recibo, biblioteca, dos habitaciones en la planta baja y siete en la alta con tres servicios sanitarios. Informes Cuba 56 o 17 número 17, Vedado. 59015 10 dic.

FAMILIA que quiera comodidades, 15 número 255, alto independiente, sala, comedor, cocina, repostería, cinco dormitorios, hermoso baño intercalado, dos cuartos y servicio criados. Llave al lado. Teléfono F-1969. 58988 13 dic.

ALQUILO hermoso altos, Dos número 3, Vedado, terraza, recibidor, cuatro grandes cuartos, baño intercalado completo, comedor, cuartos y servicios criada, cocina gas y carbón, abundante agua. Llave bajos. Informes I-3644 y A-5620.
S 7774 15 dic.

SE alquilan los bonitos bajos de 8 número 50, entre 21 y 23, tienen portal, sala, comedor, tres habitaciones, baño completo, cocina, servicio para criados. Informan al lado. Tel. F-3523.
S 7772 10 dic.

VEDADO. Se alquilan los bajos de la casa calle 11 número 149 entre J y K. sala, saleta, cuatro cuartos, baño intercalado y servicios. Puede verse desde las 9 a 11 y de 2 a 5. Tel. A-4296.
5906413Dic.

VEDADO. Alquilo hermosos bajos de la casa número 426 de la calle 25, entre 6 y 8 con jardín, gran portal, sala, cuatro habitaciones, comedor, baño completo y servicios. La llave en los altos de la esquina, donde informan. Teléfonos F-4992 y A-3974. S 7762 9 dic.

AVENIDA Wilson 127-A, Vedado, altos, recientemente edificados; balcón, sala, hall, cuatro cuartos cocina, baño intercalado, cuarto, servicio criados, agua abundante. Llave al lado. Informan teléfono M-1638. S-7783 10 Dic.

ALQUILERES DE CASAS

SE alquilan altos modernos calle 8 número 11, entre 21 y 23. Llave en la bodega de 23 y 8. Informan Manrique 89, teléfono A-8713. S-7785 11 Dic.

ALQUILO los hermosos bajos de Villa Petra, entre Paseo y 2, las llaves en las obras de la esquina. Informan La República, Galiano 104; teléfono A-1796.
59162 15 Dic.

VEDADO. Línea y C, frente a la Iglesia, sala, cuatro cuartos, con baño intercalado, comedor, cuarto de criado con servicio. Precio 80 pesos. Llave en la bodega. Tel. F-2186. 58981 11 dic.

VEDADO. Calle B entre 5a. y 3a. jardín, portal, ala, eis cuartos de familia con baño, saleta, comedor, patio, traspatio, dos cuartos de criados con servicio. Precio 100 pesos; otra cn tres cuartos en 70 pesos. Tel. F-1286. Llave en la bodega.
58982 11 dic.

PARA familia numerosa, alto, independiente, grandes sala, comedor, pantry, 7 cuartos, dos baños, cocina, galería cubierta, 15 número 255 entre E y F. Llave al lado. Teléfono F-1969.
58989 13 dic.

VEDADO: CASAS NUEVAS,
Once esquina 22, a una cuadra de los tranvías de Línea, se alquilan con jardín, portal, sala, comedor, dos cuartos, baño intercalado, cocina y patio. Las llaves en la bodega de 11 y 22. Informan: Señor Lazcano. Teléfono A-1051.
58838 14 dic

VEDADO, CALLE ONCE 103,
Entre 20 y 22: Acabados de fabricar. Apartamentos interiores de sala, cuarto baño, cocina y patio, independientes, en $18 y $20. Muy frescos y claros. Informan en la misma el encargado señor Arias. Teléfono F-3895 y Sr. Lazcano, Teléfono A-1051. 58839 14 dic

SE alquila la hermosa casa 19 número 380, entre 2 y Paseo, acera de la sombra, compuesta de jardín, portal, sala, saleta, tres habitaciones, cuarto de criados, cocina, baño intercalado y servicios sanitarios completos. Informan: teléfonos A 4358 y M 6263, altos botica Sarrá. 58778 10 dic.

ALQUILO una casa en 2 entre 35 y 37, Vedado, compuesta de jardín, portal, sala, comedor, dos cuartos, cocina, patio interior y baño completo. Precio $34. Hay donde guardar una máquina. Informan en la misma o al teléfono F-2187.
58704 11 dc.

ACABADA de pintar, la fresca y moderna casa calle 15 número 448, entre 8 y 10, sala, gabinete, 4 cuartos, baño, comedor, pantry, cocina, despensa, cuarto y servicio de criado, traspatio garage con cuarto y servicio. La llave al lado. Informes en G número 40 entre 17 y 19. S 7739 10 dc

SE alquilan los modernos altos de la calle 11 esquina a 10, Vedado, con garage y todas las comodidades. Informan en la misma. S-7717 9 Dic.

VEDADO. Alquilo $75 modernos bajos 19 entre E y F, 251, sala, comedor, tres cuartos, cuarto criados, dos baños, cocina patio. Llave altos. Informan teléfono F-4283. 59684 11 dc

SE alquilan los modernos altos de un chalet, calle 10 entre 11 y 13 número 9 y medio. Informan 11 esquina a 10.
S-7716 9 Dic.

SE alquila la hermosa y fresca casa, calle Quinta número 36, al lado del garage, compuesta de jardín, portal, sala, saleta, cuatro cuartos, cocina, baño intercalado, servicios sanitarios completos y servicios de criados. Informan: teléfonos A 4358 y M 6263, altos botica de Sarrá. 58776 10 dic.

CASA ESQUINA 27 y M
Portal, sala, saleta, comedor, dos baños lujosos, cinco habitaciones, cuatro habitaciones más en el sótano, dos garages para tres máquinas. Alquiler 200 pesos. Llave San Rafael número 300.
S 7690 11 dic.

VEDADO calle 17 número 595 entre 26 y 28 a dos cuadras de 23, se alquilan casas interiores sala, comedor, baño, cocina, 20 pesos. Modernas. Tel. F-1183.
57601 13 dic.

VEDADO. H, número 146, entre 15 y 17, se alquilan los bajos con cuatro cuartos y servicio de criados. Informan H número 144.
58047 10 dic.

CASITAS INDEPENDIENTES, $15
Calle 26 entre 27 y 29. Vedado, a una cuadra del tranvía de la calle 23, compuestas de portal, sala, cuarto, cocina, servicios sanitarios y patio independientes. Informes Manuel Rodríguez, bodega Las Mercedes, 26 y 27. Tel. A-0383.
55983 18 Dic.

VEDADO, calle 28 entre 17 y 19, a dos cuadras de 23, se alquila casa jardín, portal, sala, comedor al fondo, tres cuartos, baño moderno con agua caliente, 40 pesos. Tel. F-1183. 57602 13 div.

EDIFICIO TAVEL, 21 Y C, ALQUILA
casas con sala, comedor, cocina y baño, con dos, tres y cuatro cuartos; otra con sala, cuarto, cocina y baño. F-4252. Tavel. 55635 16 dic

(3)—J. del Monte y Víbora

SE ALQUILA
La casa de Concepción número 32, a dos cuadras de la Calzada con sala, saleta, cuatro cuartos, uno alto, comedor al fondo, baño intercalado, agua abundante, garage con capacidad para dos máquinas. Informan X-1271. S 7838 13 dic.

LUYANO y Manuel Pruna, se alquila un piso alto muy cómodo y precio de situación.
59483 12 dic.

UNA CASITA EN $20
Enna número 10, esquina a Cueto, con balcón, dos habitaciones, y servicios, se da luz con el alquiler. Llave en los bajos. Tel. A-5663. 59485 12 dic.

SE alquila una casa con sala, 3 cuartos, cocina gas, baño, todo moderno $30. Vista Alegre, 34, esquina Lawton B.
59251 9 Dic.

RESIDENCIA con toda clase de comodidades, alquilo, siete habitaciones, tres baños, garage para tres máquinas, Acosta y Agustina, 175 pesos. Tel. I-2296.
S 7836 23 dic.

SE alquila moderna casa Avenida Porvenir 48, sala, cinco habitaciones, baño intercalado, servicio completo de criado. Informa doctor Soler A-4887.
59208 15 Dic.

SANTOS Suárez. Se alquila Santa Emilia número 142. Sala, dos cuartos, baño, cocina, patio grande independiente, 18 pesos. Teléfono FO-7641. S-7796 10 Dic.

VIBORA. Se alquila Estrada Palma 41; dos cuadras de la calzada, moderna, jardín, portal, sala, recibidor, saleta, cinco cuartos y dos de criados. Garage. Teléfono FO-7641. S-7797 10 Dic.

A 15 pesos con luz buenas y bien situadas. Le conviene primero verlas en Cortina 42 entre Santa Catalina y Milagros. Media cuadra de la línea de Santos Suárez. 59211 16 Dic.

VIBORA, altos magníficos, se alquilan en la calle de Porvenir número 85, entre Santa Catalina y la Avenida de Acosta, a una cuadra del parque de Lawton. Tiene sala, recibidor, gabinete, cuatro magníficas habitaciones, con un baño completo intercalado, comedor al fondo, cuarto y servicios de criados, cocina con calentador. Alquiler 50 pesos mensuales. La llave al lado. Informan Tel. F-2080.
S 7768 10 dic.

ALQUILO en 55 pesos Luis Estévez 13, jardín, portal, tres cuartos, baño intercalado, una cuadra del tranvía. Informan M-5200. Horas de oficina.
S 7767 9 dic.

CALZADA de Jesús del Monte 463, hermosa casa, a una cuadra del Reparto Chaple, esquina Altarriba, frescos altos para numerosa familia, recibidor, sala, siete habitaciones y dos baños completos intercalados, comedor al fondo, pantry, cocina y cuarto y servicio criados. Garage con cuarto chauffeur y servicio. 140 pesos. En la misma informan de 10 a 6.
59021 1 dic.

SE ALQUILA MODERNA
casa Durege 24 y Enamorados, sala, recibidor, cuatro cuartos, comedor, pantry, dos servicios, dos patios y garage. Informan San Lázaro 117. Habana.
59027 10 dic.

SE alquila en la calle de Fábrica esquina Pérez, Luyanó, una casa con portal, sala, dos grandes habitaciones, baño y cocina. Informes Ferretería de Padre Varela 69 y 71, esquina San Rafael. Tel. U-5215.
58979 20 dic.

ALQUILERES DE CASAS

BONITA CASA, se alquila con dos cuartos, sala y comedor; informan en Mangos y Reyes, bodega.
58747 11 dic.

SE alquilan los amplios altos de 10 de Octubre 595 esq. a San Mariano. Teléfono I-1291. Informes en la bodega.
58904 7 dic

REPARTO Mendoza. Víbora se alquila chalet, jardín, portal, sala, hall, tres cuartos, baño intercalado comedor cocina cuarto criados 20 metros de la línea Milagro entre Strampes y Juan Delgado. Tel. I-3432. 58548 10 Dic.

SE alquilan unos altos muy cómodos en $25 con cuatro apartamentos y baño con bañadera. Vista a dos calles, San Francisco y Acosta, "Lawton", informan en los bajos. 58862 12 dic

ALQUILO monísimos bajos Lawton esquina a Santa Catalina, sala, saleta, cuatro cuartos, cocina de gas, baño moderno. Llave altos. Informan Teléfonos A-5620 e I-3644. S 7775 15 dic.

SE alquila una casa pequeña en el Reparto Batista, calle 10 entre D y E. Informan Tel. U-6230. S 7769 9 dic.

DIEZ de Octubre y Chaple alquilo altos modernos con sala, comedor, cuatro cina de gas. La llave en la bodega. Tegrandes habitaciones baño moderno, coléfono X-1250. S-7704 10 Dic.

PEDRO Pernas y Rosa Enríquez, una cuadra del tranvía Luyanó casa nueva, portal, sala, 3 habitaciones baño intercalado, comedor al fondo, gana $38, llave bodega.
58474 10 Dic.

ALQUILO Luz número 4, Víbora. portal, zaguán, sala, saleta, 5 cuartos, baño, comedor, patio y traspatio; cocina de gas; baño y cuarto de criados. La llave en la misma. Informan: San Benigno núm. 64 Víbora. S 7692 11 dic.

EN 95 pesos, se alquila la casa Josefina y Segunda, Víbora, sala, comedor, seis habitaciones, dos baños, cuarto criados, jardín. Informan teléfonos F-1406 e I-2677. La llave bodega Gertrudis y Segunda.
S 7627 15 dc

SANTA LUCIA, 4, BAJOS
Mariano portal, sala, saleta, 4 habitaciones, baño intercalado, cocina, lugar para automóvil. Precio muy barato. Informan 12 esquina a 15 Vedado.
S-7810 16 Dic.

REPARTO ALMENDARES
Se alquilan dos casas en la calle 8 entre 7a. y 5a. una es pequeña de tres habitaciones, con mucho terreno, la otra es una casa de 5 habitaciones, acabada de restaurar con buen baño y garage. Informan 17 esquina a H. Maisión Georgina. Teléfono F-4774.
S-7803 13 Dic.

PAZ y Este de la Línea, Santos Suárez, sala, comedor, cuatro cuartos, gran baño, servicio criados. 40 pesos. Tel. U-5744.
58277 9 dic.

REPARTO ALMENDARES
Se alquila el moderno chalet de dos plantas situado en la calle 9 esquina a 10, con frente a doble línea de tranvías y todas las comodidades incluso garage. Puede verse a todas horas. Precio $95. Informes en San Ignacio 50. Teléfono A-7501. 59282 16 Dic.

SE alquila la casa Lawton 11, entre San Francisco y Milagros, de dos plantas, compuestos los bajos de sala, saleta, comedor, tres grandes habitaciones, cocina, servicio de criados, jardín, patio, traspatio, con árboles frutales y los altos de una saleta, dos habitaciones y un magnífico cuarto de baño. La llave en la misma. Informes. Departamento de Administración de Bienes de Arellano y Recio, Empedrado 16. Teléfonos A-2218, A-2478, A-2118.
E 2643 Ind 13 nv

JESUS del Monte 497 y 49 9altos, casi esquina Luz, cinco cuartos, comedor al fondo, baños, sala, saleta muy amplia y fresca. Vea usted las casas y si le conviene no piense en el alquiler, pues tratándose de buena familia y dando garantía satisfactoria convendríamos alquiler equitativo. Informes A-6071.
57049 9 nov.

LOMA del Mazo. Alquilo espléndido y hermoso chalet propio para familia de gusto, compuesto de sala, hall central, 6 habitaciones, baño intercalado, terraza, portal al Parque, comedor, dos grandes habitaiiones para criados con sus servicios, con garage y rodeado de jardines. Telf. I-2484.
E 2718 Ind 24 nv

CASAS MODERNAS, INDEPENDIENTES, SE ALQUILAN A $18, LO MEJOR Y MAS BARATO QUE HAY EN LA HABANA
Situadas en lugar céntrico a dos cuadras del tranvía de Luyanó o Jesús del Monte. Calle de Justicia esquina a Arango. Tienen dos cuartos, baño, cocina y patio. Otras casas a $23 y $26. Dueño, M-5523. Las llaves en la lechería de la esquina.
58715 9 dc

SE alquilan los altos de la bodega de Pocito y Buenaventura; informan en la bodega; teléfono I-4066. Dueño, F-3154.
S 7729 9 dc

ALQUILO en 50 pesos San Benigno B, entre Correa y Santa Irene, la llave e informan en el 22, altos, entre Correa y Encarnación. Teléfono A-1318.
58658 10 dic

LOMA del Mazo, Víbora, Patrocinio 24, alquilo dos pisos a 40 pesos, jardín, portal, sala, comedor, tres cuartos, cocina gas. Teléfono F. O. 2164. Menéndez.
S 7735 11 dc

EN la Calzada de la Víbora esquina a Genaro Sánchez frente al paradero de la Havana Central, se alquilan dos pisoasitos independientes, acabados de construir, con sala, hall, dos habitaciones, baño y cocina. La llave en el garage. Informes A-6420.
58696 10 dc

(4)—Regla, Guanabacoa y Casa Blanca

SE alquila precioso chalet en Cojímar, de altos y bajos, en módico precio. Teléfono F-4989. S-7798 21 Dic.

(5)—Marianao

$25, alquilo nueva casita, portal, sala, dos habitaciones, baño intercalado, cocina y patio; agua abundante guagua puerta, cerca tranvías. Verse en 18 y 1a., Reparto Almendares. 59134 14 Dic.

SE alquilan, los bajos de San Martín número 63, compuestos de tres hermosas habitaciones, sala saleta, baño intercalado y todos sus servicios a la moderna. La llave en bodega do la esquina. Mas informes en San Miguel número 211, altos, esquina a Infanta.
58489 10 Dic.

COLUMBIA y Marqués, se alquila una casa con tres cuartos, comedor y sala, patio, cocina y baño, en $30. Félix, El Protector del Obrero.
58025 11 dc

(6)—Cerro

SE alquilan en lo mejor del Cerro dos casas de construcción moderna, compuestas de sala, dos habitaciones y comedor, servicios modernos con calentador y agua abundante, en $28.00, San José 2 y 4 entre Sto. Tomás y San Salvador. La llave en la casita de madera de la esquina. Tel. M-5097.
S-7759 10 dic

SE ALQUILA
en Falgueras 9, Cerro entre San Pablo y Auditor, una casa compuesta de portal, sala, saleta, tres habitaciones, baño intercalado, comedor al fondo cocina de gas, traspatio cuarto y servicio de criados. Informes A-5846. S-7702 10 Dic.

SE alquilan casitas independientes con sala, cuartos, patio y traspatio, cocina y servicio en $16. Magnolia entre Calzada de Buenos Aires y San Antonio. Pasaje Cogul. Informan al lado, fábrica de confituras. S 7530 15 dic

AMENIDAD Y CRUZ DEL PADRE
a una cuadra de Infanta, alquila casa de sala, comedor, cuarto, servicios en 20 pesos. Informan: Pedroso y Cruz del Padre, bodega, A-2591.
55634 16 dc

ALQUILERES DE CASAS

Extra-radio

SE alquila o se vende finca con casa moderna, luz, teléfono, arboleda, siembras carretera entre La Lisa y Arroyo Arenas. $90 al mes. Teléfono F-1250.
59080 10 Dic.

(B) DEPARTAMENTOS

(7)—Habana

PEÑA Pobre 20 se alquilan departamentos y habitaciones con vista a la calle. Precio reducido, agua abundante, luz toda la noche. S-7824 11 dic

SAN José 178 entre Infanta y San Francisco, se alquilan dos apartamentos, tienen dos habitaciones, baño, cocina, luz eléctrica, agua abundante. Muy rebajados. Tel. M-6254.
59388 12 dic

EN casa de moralidad se alquilan dos departamentos con 3 habitaciones, servicio privado, hay teléfono. Galiano 52, altos. 59285 9 Dic.

EN 30 pesos se alquila Bernaza 65, un un apartamento con sala, comedor, dos habitaciones y servicios; informa: la encargada. 59339 12 dic.

BERNAZA 62, altos. Se alquila un departamento con balcón a la calle, propio para matrimonio o personas serias, es muy fresco y ventilado. Informan en la misma. S 7764 11 dic.

BUENA OFICINA EN O'REILLY 40
esquina a Aguiar, se alquila en $75. El conserje informa.
58680 15 dic.

EDIFICIO Salas, calle Cuba número 21-A, entre Empedrado y O'Reilly, se alquilan a 20 pesos grandes y ventilados apartamentos para oficina en planta baja. Informa el portero.
S-7708 10 Dic.

SE alquilan, espléndidos departamento para familias de moralidad, a precios módicos, en la casa de San Francisco número 17, altos entre San Rafael y San Miguel. Informes en la misma.
58492 10 Dic.

EDIFICIO "ARBOS"
Se alquilan departamentos compuestos de sala, cuarto, baño y cocina, luz y elevador toda la noche, en el moderno edificio de la calle Oquendo número 18, entre San Miguel y San Rafael.
57162 10 Dic.

OFICINAS
Edificio "Llata", en Aguiar 116. Departamentos amplios, frescos y con buen servicio desde $20 mensuales para arriba. Véanse.
57163 10 Dic.

SE alquila un departamento grande de vista y balcón a la calle, agua, precio módico, calle Cuba 104. 56608 3 Dic.
SE alquila en San Rafael y Basarrate, un hermoso alto. La llave en la bodega. Informan Teléfono M-2504.
S-7495 10 Dic.

(8)—Vedado

EN el edificio Arcos, F entre 19 y 21, Vedado, se alquila un departamento con sala, comedor, dos cuartos, baño completo y cocina de gas. Hay otros más pequeños desde 30 pesos en adelante. Pregunte por el Conserje, señor Fermín.
59030 9 dic.

SE alquila un apartamento interior, compuesto de sala hall, 2 cuartos, cocina y baño. Informan en la misma. Munguia Alejos y Hnos, 12 esquina a 21, Vedado.
S-7711 11 Dic.

EDIFICIO CHIBAS
Calle G, Avenida de los Presidentes esquina 25, la parte más alta, fresca y sana del Vedado, alquilo apartamentos con todas las comodidades modernas, agua abundante, fría y caliente elevador día y noche. Precios módicos.
58531 17 Dic.

(C) HABITACIONES

(10)—Habana

SE alquilan habitaciones a 15, 20, 25 y 30 pesos con todo el servicio, altos del Cine Niza, Prado 97. 59505 11 dic.

SE alquila un cuarto a Sra. sola y de mucha moralidad, con todas comodidades y a una cuadra de Prado. Consulado 10, por Refugio. 59363 10 dic

SE alquilan habitaciones en Suspiro 12 bajos, precios módicos. 59381 10 dic

ALQUILO una habitación en la azotea para uno o dos hombres solos; otra en la misma; ganan 7 y 10 pesos. Salud 20, altos. 59351 10 dic

SE alquila una espléndida habitación con vista a la calle con o sin buena comida, casa decente. Inmejorable punto. San Rafael 108 altos.
59451 9 dic

ALTOS DEL CAFE LA AVENIDA
Reina y Belascoain, se alquilan habitaciones amuebladas, a precio económico. Teléfono A-5942.
S-7800 5 En.

SE alquila una habitación a hombre solo con balcón a la calle Cristo 15, primer piso. 59265 9 Dic.

SE alquila una habitación con baño independiente en Sol y Villegas, azotea. Infoman en la misma; Telf. A 6069.
59289 14 dic.

SAN Rafael 44, se alquila una habitación grande, con balcón a la calle; hay teléfono y se da comida; más informes en la misma. 59330 11 dic.

ALQUILO una habitación alta para uno o dos hombres solos; precio 12 pesos; en el mismo precio con o sin muebles; luz; teléfono. Salud 20, altos.
59352 9 dic.

SANTIAGO 11. Se alquilan habitaciones a catorce pesos, un departamento en veintiún pesos. Informa el encargado.
59099 9 Dic.

ALTOS del Café Vista Alegre, se alquilan grandes y ventiladas habitaciones con frente a la calle, frente al Parque Maceo, a personas de moralidad. Teléfono U-5262.
59177 15 Dic.

SE alquilan amplias y ventiladas habitaciones en San Rafael 168-B entre Espada y San Francisco, pueden verse.
59031 9 dic.

SAN Ignacio 90. Se alquilan habitaciones desde 7 pesos en adelante; con un mes adelantado; se exigen referencias.
S 7755 13 dic.

EN San Miguel 5, entre Consulado y Prado; se alquilan habitaciones; hay una sala grande con dos balcones vista a la calle; precios baratos.
58570 10 Dic.

EN Acosta 41, entre Compostela y Habana, se alquilan varias habitaciones altas y bajas muy baratas; pase a verlas.

REINA 49. esquina a Rayo, se alquilan varias habitaciones muy baratas; hay agua a todas horas; pase a verlas.

EN Trocadero 24, entre Industria y Crespo, se alquilan varias habitaciones que parecen salones; casi regaladas; pase a verlas; aprovéche.

ZULUETA 32, letra A, frente al Instituto, se alquilan varias habitaciones altas; se dan casi regaladas; pase a verlas.

EN Salud 2, entre Rayo y Galiano, se alquilan varias habitaciones altas, casi regaladas; pase a verlas, aprovéche.
58796 13 dic.

SOL número 79, habitaciones 8, 10 y 15 pesos, vista calle 16 y 20 pesos. Accesorias 30 pesos, Cuba número 46 departamento tres piezas, vista calle 28 pesos; accesoria 20 pesos, habitaciones 14, 16 y 18 pesos. Agua abundante.
S 7669 16 dic.

10 CENTAVOS
DE 7 A. M. A 4 P. M.; Y DE 4 A 10 P. M.
15 CENTAVOS

SOLICITUDES DE TRABAJO: DIEZ CENTAVOS
DEPARTAMENTO DE ANUNCIOS CLASIFICADOS

10 CENTAVOS
DE 7 A. M. A 4 P. M.; Y DE 4 A 10 P. M.
15 CENTAVOS

M.E.C.D. 2016

CASAS DE GOMEZ MENA

LAS MAS MODERNAS
LAS MAS BARATAS
GRANDES OPORTUNIDADES

Espléndidos y amplios locales para establecimientos mercantiles a precios sin competencia.

MURALLA No. 59 bajos, entre Habana y Compostela, espléndido local con 400 metros cuadrados, tiene estantería. Propio para almacén o depósito. La llave en el núm. 57.

CALZADA DEL MONTE, frente al Mercado Unico, entre las calles de Manglar, y Matadero, acera de la sombra.

En el grupo de 144 viviendas situados en la manzana formada por las calles de PLASENCIA, PEÑALVER, PAJARITO Y DESAGUE, a una cuadra de Infanta y tres de Carlos III.

CALLE HABANA 121, altos, esquina a Muralla, situación ideal para oficinas o casa de huéspedes. Informan GOMEZ MENA. Llinás 54 A, esquina a Marqués González. Teléfonos U-4489, U-2925 y U-4875.

E-1880 Ind. 13 Agt.

HABITACIONES

SOL núm. 79, habitaciones, $8.00, 10.00, 12.00 y 20.00 pesos; departamentos calle $25.00; accesoria $30. Cuba número 46, habitaciones $12.00 y $15.00; accesoria $20.00; departamentos tres piezas vista calle $30.00, agua abundante.
S 7531 11 dc

SE alquilan en casa de matrimonio sin niños, dos buenas habitaciones, planta baja, juntas o separadas; precio de situación, espléndido baño; mucha agua; amplia cocina; teléfono; informan en Jesús María 35. S 7789 9 dic.

REINA 14

Se alquilan habitaciones frescas con luz y agua corriente, desde 10 pesos en adelante. Entre Galiano y Rayo. Las hay con vista a la calle. O'Reilly 77, altos, se alquilan espléndidas habitaciones muy baratas. Entre Villegas y Bernaza. Obrapía 73 entre Villegas y Aguacate, hay habitaciones muy baratas y muy buenas.
58428 9 dic.

SE alquilan en casa de moralidad unas habitaciones para hombres solos o matrimonios sin niños. Informes Concordia 20, bajos, entre Aguila y Galiano.
58103 10 dic

MONSERRATE, 93 entre Lamparilla y Obrapía, se alquilan habitaciones con lavado, agua corriente, muebles especiales a precio de situación. Otros informes en la misma. 57142 9 dc.

CALLE Zulueta, 32; pegado al Teatro Payret; alquilo habitaciones; Aguiar, 57, frente al Parque de San Juan de Dios; Cuarteles, 1; Cuba, 80; Cuba 120; Compostela, 110; Aguacate, 122; Manrique, 163; Lagunas, 85; Animas, 129; Gervasio 27; Virtudes, 140; Calzada del Cerro, 607; Recreo, 20; Belascoaín, 9. Vedado. Calle J número 11; Quinta 48; Quinta, 69; A, número 3; Nueve, 150; Nueve, 174; 16 y 15; 3a. número 296, esquina C. Se alquilan magníficas casitas con todos sus servicios.
57910 9 Dic.

(11)—Vedado

SE alquilan dos buenas habitaciones muy claras y frescas, con balcones a la calle, en doble línea de tranvías, único inquilino, a personas mayores y de moralidad. Calle 12 esquina a 11, altos de la bodega.
S 7834 14 dic.

SE alquila un cuarto interior para guardar muebles en G número 40 bajos entre 17 y 19. Informan en la misma.
S 7740 10 dc

VEDADO. Línea núm. 91 esquina a 6 casa honorable alquila fresquísima habitación con lavabo agua corriente y magnífica comida; 2 personas $75. Tengo espléndido apartamento con dos habitaciones y baño completo. Telf. F-5632.
S-7619 16 Dic.

(12)—Barrios

CUARTOS COMODOS

Alquilo en Omoa 14, a diez pesos. En Jesús del Monte 156, Puente de Agua Dulce, cuartos grandesc on división y luz, doce pesos. Informes allí.
58696 10 dc

(D) LOCALES

(13)—Habana

CARDENAS 79 entre Misión y Arsenal. Se alquila barata para tren de lavado, tintorería, carpintería u otra industria. La llave en la bodega esquina a Misión. Informes Habana 186. Teléfono M-1541. 59374 17 dic

PRADO 11, bajos; se alquilan, para comercio. La llave en los altos.
59049 15 Dic.

LOCALES

SE alquila en la zona comercial, propio para gran almacén. Acosta 66 y Picota 18. Informes en la misma.
58560 10 Dic.

SE alquila un hermoso local en la Manzana de Luz, Oficios 35, propio para establecimiento. Informan en el Café de Luz. 58454 9 dic.

BUEN local, calle céntrica y comercial; se cede y traspasa contrato. No hay pretensiones. Informan Belascoain 57, peletería de Pedro Gutiérrez.
58513 10 Dic.

SE alquila la esquina de Muralla y Aguacate, propia para almacén y detalle. Informan Pedro Arvesú, Oficios número 18, Departamento 509. Teléfono A-1737.
S-7782 10 Dic.

SE admiten proposiciones por espléndido local O'Reilly número 29, esquina a Habana, con 500 metros superficie. Tiene planta alta y entresuelos. Propio para cualquier establecimiento. Informan: teléfono A 4358, M 6263, altos botica Sarrá. 58779 10 dic.

SE ALQUILA un local con vidrieras y armatostes en lo mejor de la Habana. Alquiler bajo. Informes: Prado 119-A. El Capitolio.
59115—9 Dic.

A POCOS metros del Capitolio, en Amistad 85, se alquila un salón de 450 varas con todos sus servicios, entrada por Amistad y por Barcelona. La llave en el café. Su dueña Línea 148 esquina a 16, Vedado. Tel. F-2164. 58971 12 dic.

LOCAL
PARA COMERCIO
OBISPO 78
casi esquina a Villegas
la llave en la misma
E-2808 14 Dic.

SE alquila, alquiler rebajado, espléndido local propio para establecimiento; con amplio salón al frente y espacioso local para familia. O'Reilly 13, entre Cuba y Aguiar. Alquiler 90 pesos. Informan: altos de la botica Sarrá. Teléfonos letras A 4358 y M 6263. 58777 10 dic.

OBRAPIA ESQUINA HABANA

Espléndido local en el centro bancario.

Para verlo e informes M-9323.

REINA 88.

E 2805 ind. 6 dic.

SE alquila espléndido local Monserrate 5, bajos, con 300 metros de superficie, propio para almacén o establecimiento. Tiene servicios sanitarios completos. La llave en los altos. Informan: teléfonos A 4358 y M 6263, altos botica Sarrá.
58780 10 dic.

SE alquila espléndido local Zulueta 32 arco del Pasaje, casi esquina a Prado, para establecimiento y con departamentos para familia. Informan: teléfonos A 4358 y M 6263, altos botica Sarrá. Alquiler: 60 pesos. 58781 10 dic.

PROPIA para establecimiento se alquila la esquina de Virtudes y Zulueta (frente al Plaza) tiene 95 metros cuadrados. Informan en el Café Central.
57825 14 Dic.

OFICIOS 86, ALMACEN

Se alquilan los bajos de esta casa para almacén o establecimiento, que miden 6 metros de frente por 29 de fondo. Informan en Oficios 88, almacén de Manuel Muñoz y Compañía. 57575 12 dic.

HERMOSO local en Infanta y Carlos III al lado del salón de billares café "Almendares" con dos puertas metálicas a la calle, propio para un buen establecimiento. La llave en el café. Informan Dragones 64. Teléfono A-9642.
S-7593 9 Dic.

MURALLA 89

Se alquila espléndido local para almacén, con dos pisos independientes, se presta para cualquier giro. La llave en la Francia 109, demás doctor Pina, Cuba 44.
57829 31 Dic.

NAVES:—ESPACIOSAS NAVES acabadas de construir, en Máximo Gómez 363, y en Matadero, entre Cristina y Máximo Gómez, frente al Mercado Unico. Se alquilan. Informan en Cristina número 4-B, Oficina.
57835 29 Dic.

SE alquila un local entre Velázquez y Zequeira a una cuadra de Tejas. Propio para comercio, punto inmejorable.
58340 9 dic.

SE alquila magnífico local cercado de 4.000 metros, con chucho de ferrocarril, próximo a la Estación de Cristina, y propio para Depósito de Materiales. Informes: Clavel 1, Teléfono A-1924.
58476 12 Dic.

(14)—Barrios

GRAN ESQUINA PARA BODEGA

Se alquila en Ampliación de Almendares, con armatostes y otros enseres. Informan Santeiro y Co. Tel. A-6020.
S 7672 16 dic.

(F) SE NECESITAN

(17)—Criadas de mano y Manejadoras

SE solicita una criada de mano que sea limpia y trabajadora, que tenga recomendaciones de las casas que ha trabajado. Sueldo $25.00 y ropa limpia, después de las ocho de la mañana. A número 200 entre 21 y 23.
S-7825 11 dic

SE solicita una criada para ir al campo, sueldo veinticinco pesos. Se piden referencias. Hotel Pasaje. Depto. 61.
59464 10 dic

SE solicita una criada para todo el servicio de un matrimonio, sueldo 30 pesos, que tenga recomendación de la casa en que estuvo antes. Si no sabe cocinar que no se presente. San Lázaro 480 bajos. 59462 9 dic

Wanted an english speaking nurse to take care of children that go to school. Must have reference. 21sth bet F and G. altos, Vedado. Phone F-4419.
59190 9 Dic.

(18)—Criados de mano

SE solicita un criado de manos que sepa bien su oficio, ha de traer buenas referencias. En 17 número 145 esquina K.
S 7835 11 dic.

(19)—Cocineras

SE solicita una cocinera que ayude en la limpieza en casa de corta familia. Sueldo $30 y ropa limpia. Tiene que dormir en la colocación. Calle 5a. número 96 altos, entre 4 y 6, Vedado.
59418 9 dic

SE solicita una cocinera peninsular y que haga también la limpieza en casa de corta familia. Sueldo $30, calle 4 esquina a 23 altos, frente a la bodega.
S-7826 10 dic

SE necesita para la región oriental una española para cocinar y ayudar en la limpieza de casa de matrimonio solo. La que se presente debe reunir las cualidades de aseada y sana y traer referencias. En San Pablo No. 22, Cerro, de 12 a 2 tarde.
59365 9 dic

SE solicita una cocinera española de mediana edad. O'Reilly 48. "La Catalana". 59220 9 Dic.

SE necesita una muchacha para todo el trabajo; que entienda de cocina; Universidad 38, esquina a Cruz del Padre. Altos. S 7813 9 dic.

SE solicita una cocinera que sepa cocinar y sea formal. Y una criada de mano. 23 esquina a A, Vedado. Tel. F-1327.
S-7791 9 Dic.

(25)—Varios

DESEARIA cambiar lecciones de español e italiano por inglés a señorita. Consulado 70. Tel. A-9189.
59364 10 dic

SE necesitan dos agentes artículo fácil venta, sueldo y comisión. Avenida Bélgica 99, Hotel Bélgica, J. S., de 11 a 1.
59411 9 dic

SOLICITAMOS profesora Taquigrafía Sistema Ford o Pitman. Academia Americana, Concepción No. 6, Víbora, Mr. Ponce. 59467 9 dic.

SOLICITO socio para una bodega yo soy dueño de la finca con tres o cuatro cientos pesos, Cuenya, Monte y Cárdenas, café. Tel. M-4790. 59231 9 Dic.

BODEGUEROS admito un Socio para una bodega, sala en esquina con 250 pesos o buen crédito. Para mas informes teléfono FO-2290, Antonio.
59258 9 Dic.

SE solicita un muchacho 14 a 15 años que sepa algo el inglés que sirva de intérprete y ayude algo en la sala a los dependientes. Bar América, Animas entre Zulueta y Monserrate. 59281 12 Dic.

SE desea una costurera que traiga referencias. Informan en 10 146 altos entre 15 y 17. Teléfono F-1153.
S-7802 10 Dic.

COCINERA se solicita una para cocinar y limpiar; referencias. Calle General Lacret entre Juan Delgado y Goicuría, Villa Luisita. 59128 9 Dic.

SE solicita blanca de mediana edad para cocinar, limpia y formal. Para tratar Jovellar número 44 entrada por M, último piso, después de las 12.
S 7770 8 dic.

SE necesita un socio para una casa de exportaciones establecida hace mas de 40 años, negocio seguro. Informan Cuba 116 entre Luz y Acosta. 58552 17 Dic.

LA Primera de Aguilar, agencia de colocaciones, la más antigua y acreditada, cuento con un esmerado servicio de todos los giros y de ambos sexos y toda clase de trabajadoras. F. V. Aguilera 52, Teléfono A-3090. J. Alonso.
S-7707 10 Dic.

(26)—Agencias de colocaciones

SE necesitan corresponsales en cada ciudad y pueblo. Emplee su tiempo disponible lucrativamente. Pídanos libritos explicativos gratis. International Service; 232 East Erie Street, Chicago Estados Unidos. S-7781 4 En.

AGENCIA LA UNION

De Marcelino Menéndez, treinta años de establecida. Es la única que en cinco minutos facilita todo el personal con buenas referencias. Llamen al teléfono número A 3318. Habana 114.
58173 30 dic.

(G) SE OFRECEN

(27).—Criadas de mano y Manejadoras

SE desea colocar una muchacha peninsular para criada de manos, es trabajadora y sin pretensiones. Informan en K entre 21 y 23. Teléfono F-3236.
59498 11 dic.

SE desea colocar una señora de mediana edad en casa de moralidad, tiene referencias. Teléfono I-4617. Menos de 25 pesos no se coloca. 59500 11 dic.

SE desea colocar una muchacha española recién llegada, para criada de mano o manejadora; entiende de costura. Tiene buenas referencias. Teléfono M-4014.
59081 13 Dic.

DESEA colocarse una joven española para criada de mano; lo mismo para cuartos o comedor; muy práctica y buenas referencias de casa particular; teléfono M 3229. 59322 9 dic.

SE desea colocar una joven española de criada de mano o de cuartos, tiene referencias. F-3606. 59236 9 Dic.

SE OFRECEN

DESEA colocarse una señora de mediana edad para manejadora de muy buen carácter y cariñosa con los niños. Informan Serafines 8, Jesús del Monte.
59061 14 Dic.

SE ofrece señora americana para quehaceres de casa o cuidar niños; habla español; para informes: teléfono A 1516; pregunten por la señora Lucila Alonso.
59349 9 dic.

DESEA colocarse de criada de mano una joven española. Tiene buenas referencias. Informan Jesús del Monte 418. Teléfono I-1426. 58832 10 dic

SE desea colocar una muchacha española para criada de mano, manejadora o de cuartos tiene quien la recomiende. Informa Tel. M-9762.
59376 10 dic

DESEA colocarse una joven española de criada de mano o de cuartos, se muy limpia y muy trabajadora, muy honrada y decente, tiene quien responda por ella y referencias de casas donde ha trabajado. Informan en el Tel. U-2386, pregunten por Rosa Costa.
59380 10 dic

SE ofrece una muchachita de color de 13 años para hacer limpieza, casa chica y dormir fuera. También se coloca por horas. Informes teléfono M-9578.
59389 10 dic

DESEA colocarse de criada de mano o de corta familia para todo, muy trabajadora, tiene referencias. Informes teléfono A-9818. 59402 11 dic

SE desea colocar una joven española para criada de comedor o de cuartos, lleva tiempo en el país. Tiene referencias. Tel. I-5391. 59441 10 dic

DESEA colocarse una muchacha española para criada de mano; entiende un poco de cocina y tiene buenas referencias; para mejor informes: llame al teléfono F 1907. 59353 9 dic.

SE desea colocar joven española de criada de mano, para cuartos o manejadora. Informan I-1718.
59460 10 dic

SE desea colocar una muchacha española de criada de mano o manejadora, especial para cuidar niños recién nacidos. San Ignacio 17 altos.
59426 10 dic

JOVEN española desea colocarse de criada de mano o manejadora, tiene referencias. Informan Tel. U-4669.
59428 10 dic

UNA señora española de mediana edad desea colocarse de manejadora, también hace alguna limpieza si se necesita, es muy cumplidora y no tiene pretensiones. Buenos Aires esquina a Diana, bodega. Teléfono A-5632. Cerro.
59434 9 dic

SE desea colocar una joven española para criada de mano, tiene referencias. Tel. M-3834, Inquisidor No. 23.
59440 10 dic

SE desea colocar muchacho español de portero o ayudante de chauffeur, tiene muy buenas recomendaciones de las casas que trabajó, sueldo convencional. Informan Teléfono A-4792.
59448 10 dic

SE desea colocar una joven española para criada de mano en casa de buena moralidad. Informan teléfono F-5152.
59248 9 Dic.

SE desea colocar una señora de mediana edad, española, para criada de manos o manejadora. Teléfono U-1989.
59253 9 Dic.

SE desea colocar una joven peninsular para comedor o cuartos, o criada de manos, lleva tiempo en el país y sabe trabajar, tiene referencias. Informan teléfono FO-1689. 59219 9 Dic.

SE desea colocar una muchacha española de buena presencia, sabe coser, servir a comedor o manejar. Inmejorables referencias. M-7122. 59200 9 Dic.

SE desea colocar una joven peninsular recien llegada de España, para criada de mano, tiene quien responda por ella. Teléfono I-5958. 59278 9 Dic.

SE ofrece una española para trabajar por hora de 7 a 2 de la tarde, es fina, tiene quien la recomiende, prefiere que sea en el Vedado, teléfono F-2369.
59238 9 Dic.

DESEA colocarse una joven española para criada de mano o comedor; lleva tiempo en el país; sabe cumplir con su obligación; tiene a su padre que la representa y muy buenas recomendaciones de las casas donde ha estado; que sea casa de moralidad; teléfono M 5512.
59307 9 dic.

JOVEN española desea colocarse de criada de mano o manejadora; tiene referencias; informan: teléfono U 4669.
59309 9 dic.

SE ofrece una joven española muy buena criada de mano o para manejadora c habitaciones; sabe coser y tiene recomendación de las casas que trabajó; teléfono A 4792. 59310 9 dic.

DESEA colocarse una joven española, para criada de mano o de cuartos tiene referencias; informan en Monserrate 27 teléfono M 5422.
59313 9 dic.

DESEA colocarse una muchacha juven del país, blanca, de criada o para cocinar para corta familia; no duerme en la colocación y prefiere en Marianao o sus repartos. Informan: Telf. A 9489.
59358 9 dic.

(28).—Criadas de Habitaciones y Coser

SE desean colocar dos montañesas, una de mediana edad y la otra joven, una para criada de cuartos o de manos y la otra manejadora, tienen referencias y saben trabajar, quieren casa de moralidad. Sueldo 25 pesos, Revillagigedo 93. Teléfono A-8108. 59489 11 dic.

CRIADA española mediana edad, desea colocarse para habitaciones, trabajo fino, sabe zurcir o para gobernante casa familia honorable o todos los quehaceres de matrimonio sin niños, americanos mejor, tiene referencias, calle 21 número 502, entre 12 y 14, Vedado. Tel. F-5779.
59488 12 dic.

SE desea colocar una muchacha española para habitaciones, sabe coser y bordar a máquina, tiene referencias. Informan Teléfono F-2138. 59472 11 dic.

SEÑORA joven española. Se desea colocar para limpiar y ayudar un poco en la cocina, es formal, limpia y trabajadora. No duerme en la colocación. Teléfono M-3538 o Manrique No. 161 (bajos). 59372 10 dic

SE desea colocar una española de mediana edad, prefiere para cuartos. Tiene buenas recomendaciones de las casas que ha servido. Marianao, Reparto de la Serafina, Santa Rosa esquina Medrano No. 17. 59382 10 dic

SE desea colocar una joven española para limpiar por horas o para cocinar a un matrimonio. Informan San Miguel 416.
58977 9 Dic.

DESEA colocarse una joven de color para limpiar o cocinar. Tel. FO-7050.
59041 9 dic.

MODISTA. Cose de señora y niños y ropa interior a precios módicos. Picota 53 bajos. 58671 9 dic

SE OFRECEN

UNA señora de mediana edad, desea colocarse para criada de cuartos y coser, también de criada o cocinar para un matrimonio solo. Informan teléfono F-1908, bodega. 59230 9 Dic.

DESEA colocarse una española para cuartos o criada de mano; es seria y de confianza; desea casa de moralidad; informes en el teléfono A 1902; Campanario y Carmen. 59277 9 dic.

SEÑORA inglesa de color, sin familia, se desea colocar con familia cubana que sepa inglés, para limpiar y lavar. Sabe cumplir con su obligación y tiene referencias. Jesús del Monte 191. Tel. I-4063.
58986 11 dic.

SE ofrece una muchacha para cuartos y coser; desea casa de moralidad; tiene buena recomendación. Informan Teniente Rey 82, teléfono A-4593.
58732 11 dic

SE desea colocar una joven española para limpiar y cocinar siendo corta familia, y en la misma una para criada de cuarto. Tienen referencias. Informan Virtudes 96. 59417 11 dic

DESEA colocarse una española para cuartos y limpiar; tiene buenas referencias; F 4091. 59274 9 dic.

SE desea colocar joven española para criada de cuartos o comedor, tiene recomendaciones de varias casas y esta acostumbrada a servir. En la misma otra para criada de manos. Tel. I-1950.
59250 9 Dic.

MODISTA española; aprendió en casa francesa; solicita casa particular para coser; sabe toda clase de bordados, para trajes fantasía, especialidad en abrigos y trajes sastre para señora, corte esmeradísimo. Tiene referencias de las casas donde ha trabajado. Llamen al teléfono M-1493. 59256 9 Dic.

DESEA colocarse una joven española para criada de cuarto y costura; entiende de también de cocina; informan: teléfono F 1907. S 7814 9 dic.

DESEA colocarse una joven española para cuartos o limpieza; desea casa de moralidad y buen trato; tiene quien la recomiende. Teléfono X 1913.
59297 9 dic.

JOVEN española desea colocarse para limpiar y cocinar para un matrimonio o para limpiar solamente, sabe cumplir su obligación A-7646. 59192 9 Dic.

(29).—Criados de mano

SE desea colocar un joven español de criado de mano en casa particular. Tiene referencias de las mejores casas de la Habana. Práctico en el servicio. Sabe fregar automóviles. Informan teléfono M-9401. Aguiar y O'Reilly. Pregunten por Manuel Rivero.
59410 11 dic

CRIADO de mano español con buenas referencias, práctico en servicio fino y cumplidor en su trabajo, solicita colocación sin pretensiones. Informan teléfono A-8563. 59416 11 dic

JOVEN español desea colocarse de criado de mano, camarero o portero, tiene buenas recomendaciones y no tiene pretensiones. Informan Tel. A-4792.
59449 10 dic

DESEA colocarse criado de mano peninsular en casa particular o para atender un consultorio, lo mismo se coloca de otra cosa, es formal y cumplidor, tiene muy buenas referencias con modestas pretensiones, informan al teléfono A-0318.
59465 10 dic

SE desea colocar un joven de color para criado de mano. Tiene referencias. Informan calle F entre 23 y 21, Vedado. Tel. F-2843. 59420 9 dic

BUEN criado de mano, español, mediana edad con buenas referencias y práctico en el servicio, se ofrece para casa particular. Informan Tel. M-3431.
59421 10 dic

SE ofrece joven español para criado de mano, sabe servir a la rusa y planchar ropa de caballero, pregunten por Juan. Teléfono U-6195. 59423 10 dic

UN muchacho español se coloca para criado o camarero cualquier otra cosa, sé fregar máquinas, no tengo pretensiones. Tengo quien me puede recomendar. Tel. A-4110. 59425 10 dic

SE desea colocar un criado de mano español, habiendo trabajado en buenas casas y hoteles, sabe de cocina y sale para el campo. Buenas referencias. Informan al Tel. F-1310, preguntar Bernardo. 59446 10 dic

SE desea colocar un criado de mano español, tiene buenas referencias, llame al teléfono F-1208. 17 y 4, Vedado.
59405-07 11 dic

SE desea colocar un buen criado de mano español, tiene buenas referencias, es persona seria y sabe cumplir con su obligación y para más informes llame al teléfono F-1208, bodega, de 17 y 4, Vedado. 59406 11 dic

CRIADO fino se ofrece para casa particular, sabe bien el servicio y es formal, sabe planchar ropa de caballero. Informan Tel. M-5555. 59279 9 Dic.

UN criado español ofrece sus servicios a buena familia; es muchacho muy trabajador y formal; llame al A 4110.
59304 9 dic.

DESEA colocarse un joven español de criado de mano; tiene buenas referencias de las casas en que ha trabajado; sabe planchar ropa de caballero; va a cualquier parte de la Habana. Informan: teléfono F 1079. 59264 9 dic.

SE ofrece un joven para criado de mano, ayudante de chofer o portero o cualquiera clase de trabajo; informan: teléfono FO 1342. 59320 9 dic.

SE ofrece español para criado de mano o de oficina; camarero, portero o cosa análoga; es cumplidor y acostumbrado a trabajar; tiene buenas referencias y sin pretensiones; llame al teléfono A 6672.
59344 9 dic.

DESEA colocarse joven español para criado dependiente o cosa análoga estuvo tres años en un hotel, tiene referencias. Informes M-3976, pregunte por Estrella. 59194 9 Dic.

(30).—Cocineras

SEÑORA española con niña de 4 años desea colocarse de cocinera u otros quehaceres, tiene recomendaciones y va al campo. Calle 14 número 513, Vedado. F-3884. 59480 11 dic.

SE desea colocar una Sra. española de mediana edad para cocinera, se dan referencias, informan Tel. U-1565.
59397 10 dic

SE desea colocar una señora de mediana edad para cocinar; no duerma en la colocación. Virtudes 74, altos. Tel. A-6373.
58421 14 dic.

DESEA colocarse una joven peninsular de cocinera; es de moralidad; sin pretensiones; sabe cocinar muy bien; hace dulces; tiene recomendación; no le importa dormir en su casa; informan: Campanario 30. A 4476.
59321 9 dic.

DESEA colocarse una señora de mediana edad para cocinar; cocina a la francesa, criolla y española; con su correspondiente repostera; Monte 325, altos del café Los Parados. 59292 9 dic.

SE OFRECEN

SE desea colocar una buena cocinera, es muy limpia sabe muy bien el oficio, no va al campo ni duerme en la colocación. Informan I-5146.
59412 10 dic

DESEA colocarse una cocinera peninsular, cocina a la española y a la criolla, tiene referencias. Tel. F-5822.
59413 10 dic

ESPAÑOLA mediana edad, desea colocarse para cocinar y limpiar, sabe cumplir con su obligación. Informan teléfono U-2386. Elvira. 59427 10 dic

SE desea colocar muchacha española para cocinar, dormir fuera lleva tiempo en el país, cocina española, inglesa, da referencias de la casa donde ha trabajado. Teléfono A-8350.
59461 10 dic

SE desea colocar cocinera peninsular de mediana edad, sabe trabajar, no le importa salir al campo. Informan Sitios, 116. 59246 9 Dic.

COCINERA española desea colocarse en casa de moralidad, tiene referencias, duerme en la colocación. Tel. F-5007.
59237 9 Dic.

UNA señora de color desea colocarse para cocinar; suedo: 25 pesos y que sea casa de moralidad; informan en el teléfono FO 1223. 59314 9 dic.

SE ofrece superior cocinera de color con referencias, trabaja lo mismo en repartos pero no duerme en la colocación. Es de buena presencia. M-7122.
59199 9 Dic.

SE ofrece buena cocinera de color, limpia y formal. No duerme en la colocación. Tiene buenas referencias. Informan F-4091. 59274 9 Dic.

DESEA colocarse una señora de mediana edad para cocinar y ayudar algo en la limpieza, sabe cumplir con su obligación, lleva 20 años en el país, tiene referencias. Cárdenas número 42, altos.
59073 9 dic.

DESEA colocarse una muchacha española con un chiquito para cocinar y limpiar para corta familia o matrimonio; desea casa formal; Telf. A 3488. Obrapía 56. 59301 9 dic.

UNA buena cocinera de color desea colocarse en casa de comercio o particular; tiene buenas referencias de las casas donde ha trabajado; informan: Tejadillo 5, bajos. 59198 9 dic.

DESEA colocarse una muchacha española de cocinera o criada de cuartos; es muy fina; sabe leer y escribir; tiene inmejorables referencias. Informan: teléfono M 1436. 59262 9 dic.

UNA gran cocinera; desea colocarse; cocina a la española y criolla; sabe de repostería; muy limpia; buenas referencias de casas particulares; M 3229.
59323 9 dic.

DESEA colocarse una joven española para cocinar y los quehaceres de casa chica; tiene referencias de donde ha trabajado; informan en Compostela 34, altos. Teléfono A 5591. 59324 9 dic.

SE desea colocar una española para cocinar o para criada de mano, no duerme en la colocación, no hace plaza, Zanja 128, letra B, teléfono U-2363.
59186 9 Dic.

DESEA colocarse una buena cocinera española, sabe la cocina española y criolla, sabe la repostería, sabe hacer plaza. Informan en teléfono I-7850.
59205 9 Dic.

(31).—Cocineros

DESEA colocarse una señora para cocinar y puede ayudar algo a la limpieza, no duerme en la colocación y prefiere casa por el barrio, Manrique 116 entre Salud y Dragones. Teléfono A-7939.
59487 14 dic.

DESEA colocarse una española de cocinera, sabe la cocina española, hace dulces, no le importa sean muchos, Amistad 85, esquina Barcelona, altos.
59477 11 dic.

MAESTRO, cocinero, repostero, especialidad pastelería y cocina francesa, española, criolla, trabajó las mejores casas particulares, inmejorables informes, fina sazón. Honradez. Solicita casa particular. A-7975. 59404 11 dic

SE ofrece un cocinero del país blanco, cocina española y criolla, entiende de repostero, para casa particular, comercio o huéspedes. Sale al campo. No tiene pretensiones. Informan Cienfuegos 14. Tel. A-7796. Pregunten por Domingo. 59424 10 dic

SE ofrece cocinero del país, sabe cocinar a la criolla y española, sabe algo de repostería, no tiene pretensiones, va al campo, llame U-2651. 592221 9 Dic.

UN joven cocinero chino, desea colocarse en casa particular, sabe cocinar muy bien a la criolla y española, repostero. Informan cale Dragones 84, preguntar por teléfono A-7939. 59222 9 Dic.

DESEA colocarse un cocinero de color para casa particular o comercio; sabe de repostería; informes: Calle 13 entre 12 y 10; F 1562. 59276 9 dic.

SE ofrece un buen cocinero español casa particular, establecimiento o de huéspedes; sabe las tres cocinas; es buen repostero; hombre solo; limpio en su trabajo; tiene referencias; Sitios 99; teléfono M 4205. 59333 9 dic.

UN cocinero chino, joven, sabe cocinar a la criolla y española muy bien; sabe hacer dulces; siempre muy limpio en la cocina; tiene referencias de casas particulares; desea colocarse en casa particular; informan: calle Zanja número 47, café; teléfono A 4352, preguntar por Manuel. 59263 9 dic.

UN cocinero de color, formal y decente, desea colocarse en casa particular con familia cubana, cocina a la criolla y española, un poco repostería. Si no es familia seria que no se molesten, Paula número 72. Teléfono M-6496.
59206 12 Dic.

DESEA colocarse un cocinero en casa particular, calle de Cuba 39. Teléfono A-7173. 59207 9 Dic.

(33)—Chauffeurs

CHAUFFEUR joven sin pretensiones, desea casa particular o de comercio, tiene quien lo garantice. Tel. I-6531.
59479 14 dic.

CHOFER español desea colocarse en casa particular, tiene buenas referencias de las casas que trabajó. Informan Teléfonos F-2020, 1368, Evaristo.
59379 10 dic

SE desea colocar un chofer español joven, práctico en el oficio. Informen en el teléfono A-6637. 59366 10 dic

UN chauffeur español desea colocarse en casa particular, tiene referencias de las casas que ha trabajado, no tiene pretensiones. Informan en la Víbora calle San Miguel y Carlos Manuel, bodega.
59228 9 Dic.

CHAUFFEUR ESPAÑOL

desea colocarse de chofer en casa particular o de comercio; maneja toda clase de máquinas; es honrado y trabajador; lleva ocho años en el manejo; tiene buenas referencias; darán razón en el teléfono A 6632. 58777 10 dic.

SE OFRECEN

CHAUFFEUR español, serio y cumplidor de su deber, desea casa particular; tiene inmejorables recomendaciones de las familias que trabajó; maneja cualquier máquina; conoce muy bien la ciudad y el tráfico con diez años de práctica; conoce mecánica y muy práctico en el manejo y con pocas pretensiones. U-2376.
59452 10 dic

CHOFER joven español desea colocarse en casa particular, práctico en toda clase máquinas, inmejorables recomendaciones, para casa particular o comercio. Informan Teléfono U-4054. Pocas pretensiones. 59400 11 dic

CHAUFFEUR español se desea colocar en casa particular o de comercio maneja toda clase de máquinas con varios años de práctica conociendo toda la Habana y referencias de donde ha trabajado, para informes llamen al teléfono F-4580. Antonio Fernández.
59439 10 dic

CHAUFFEUR peninsular se ofrece a familia particular, sabe manejar toda clase de máquinas americanas y europeas, he manejado 8 años en Madrid y 7 en la Habana, tengo buenas referencias de las casas que he trabajado, puede usted llamarme por el teléfono A-8855.
59225 9 Dic.

DESEA colocarse un hombre de 30 años, español, de ayudante de chauffeur o de sereno en una casa particular o para limpiar oficinas, tiene referencias. Informan teléfono M-7541, Rivas.
59284 9 Dic.

DESEA colocarse un chaufeur en casa particular y de comercio; con varios años de práctica, entiende de electricidad, de instalación y bastante de mecánica; tiene buenas referencias, sale afuera. Informan calle G número 8, Teléfono F-4804. S-7811 9 Dic.

SE ofrece chofer mecánico español en casa particular o de comercio; no tiene pretensiones y tiene recomendaciones de las casas que trabajó mucho tiempo; teléfono A 4792. 59311 9 dic.

DESEA colocarse un chofer del país, blanco con seis años de práctica y con referencias de casas particulares; es casado; también se coloca la señora de criada o para cocinar para corta familia. Informan: teléfono A 9489.
59359 9 dic.

SE desea colocar un joven cubano blanco, para chofer particular; tiene referencias. Teléfono F-2207. Preguntar por Miguel J. Sánchez. 59184 12 Dic.

CHAUFFEUR español, desea colocarse en casa particular o de comercio, tengo 15 años de experiencia e inmejorables referencias. Informan FO-7934.
59212 10 dic

CHAUFFEUR español, desea colocarse en casa particular, maneja toda clase de máquinas, práctico en el tráfico, no me coloco menos de 70 pesos libres, tengo F-2020. F-1368, Evaristo.
59214 13 dic

CHAUFFEUR español joven, educado y cumplidor con siete años de práctica y buenas referencias, desea casa respetable, para informes teléfono F-1445.
58945-46 10 dic

CHAUFFEUR que habla inglés y español desea colocarse en casa particular; sabe manejar toda clase de máquinas. Nombre. Sidney. Informa tel. M-8602.
58029 9 Dic.

(34).—Tenedores de libros y Oficinistas y Empleados de Oficinas

PARA oficina o plaza análoga me ofrezco sin grandes aspiraciones, Manuel D. Cabrera, Monte 487. 59507 14 dic.

SE desea colocar un joven, sabe inglés, teneduría de libros, mecanografía, nueve años de experiencia en casas de comercio, sin pretensiones, se puede hablar con él de 7 a 11 en el Tel. I-1419.
S 7833 11 dic.

TENEDOR DE LIBROS

Para la Contabilidad general de cualquier giro, se ofrece señor español, profesional, buen calculista, conocimiento del inglés, 12 años de práctica en Cuba y superiores referencias. Ha trabajado en ferretería y almacén de tabaco, teniendo gran práctica en el control y manejo de muchas cuentas corrientes. Prefiere casa estable. Escribir a J. M., Aguila 105, Departamento 6. 59385 5 ene

DESEA colocarse un muchacho español de ayudante de Tenedor de Libros o para oficinas, tiene buenas referencias. Informan teléfono A-7100.
59233 12 Dic.

SE ofrece taquigráfo mecanógrafo sin pretensiones. Diríjase Leonor número 3, Cerro. Teléfono I-7485, Jesús Tuero.
59180 9 Dic.

JOVEN español taquígrafo español-inglés, desea colocación permanente. También se haría cargo de traducciones y correspondencia en ambos idiomas. Tiene máquina de escribir. Es mecanógrafo. Teléfono A-2451.
59170 11 Dic.

SOLICITO trabajo por horas para llevar correspondencia comercial; soy experto en propaganda con larga práctica. R. Rivas. Apartado 2327. Habana.
58161 12 dic.

(35).—Varios

DESEA colocarse una señora de mediana edad para acompañar a una señora o para servir a un mtrimonio. Informan en matrimonio. Informan en el Vedado en la calle 10 y Calzada, en la carnicería.
59474 11 dic.

SE ofrece un joven español de inmejorables condiciones, serio, formal y honrado, para toda clase de trabajos, sin pretensiones, tiene cartas insuperables que lo acreditan. Informan en Escuelas Pías de Guanabacoa. Teléfono I-8 5003.
59471 11 dic.

SE desea colocar un joven español para jardinero en casa particular, tiene referencias de la última casa donde ha estado, llamen al teléfono FO-7521.
59367 10 dic

SE desea colocar un muchacho español de buena presencia para portero o para sereno de hotel o casa particular, tiene buenas referencias. Informan Teléfono M-4158, horas para llamarlo es de dos a tres de la tarde. 59401 11 dic

DESEO colocación con industriales propietarios, subarrendadores de cobrador, carpintero, ebanista, albañil, instalador, pintor y barnizador sin pretensiones. Compostela 68. Tel. A-3482.
59447 14 dic

DESEA colocarse un señor de mediana edad para cuidar animales en alguna finca; es experto y trabajador; informan en Monte 325, altos del café Los Parados. 59293 9 dic.

SE ofrece un peninsular de mediana edad para portero o sereno. Informan Teléfono F-4926. Calle C esquina a 5a. bodega. Vedado. 58958 9 dic.

SE OFRECEN

DESEA colocarse un matrimonio español sin hijos; ella cocinera, repostera; sabe coser; él criado u otro trabajo; no importa que sea para el campo; pueden dar referencias de donde han estado trabajando; informan: Empedrado 12.
59267 9 dic.

JOVEN español desea colocarse en casa de comercio o almacen, también va al campo, tiene quien responda por él es fuerte y de buena presencia edad 22 años Tel. FO-2432. 59255 9 Dic.

SE ofrece un matrimonio español con inmejorables referencias de la casa que ha trabajado, 7 años, él para criado de mano o bien para portero o ayudante chauffeur, ella para los quehaceres de la casa, no tienen pretensiones son muy honrados y trabajadores, no les importa ir al campo. Tel. F-4656.
59252 9 Dic.

COBRADOR. Necesita plaza. De su dirección al A 8586. Sr. Vega (hijo).
59266 9 dic.

SOLICITO una plaza de cobrador de casas o sociedades, tiene personas que lo garanticen, llame al teléfono A-5263.
59191 9 Dic.

ELECTRICISTA-mecánico solicita empleo tiene título chofer 1917; escriba Electricista; Bernaza 55.
59290 9 dic.

MATRIMONIO español solicita casa de inquilinato para encargados no tienen efectivo pero si casa de comercio que los garantiza, no tienen pretensiones. Informes M-3976, pregunte por Estrella.
59195 9 Dic.

UN joven español desea colocarse para cualquier trabajo, buenas referencias. Teléfono U-2287. 59204 10 Dic.

SE desea colocar una joven inglesa para lavar en su casa. Informan F-4580. Belle. 59008 12 dic.

PARA asistir de noche se ofrece una señora de mediana edad o para cuidar una señora, también niños, tiene mucha paciencia y es educada. San Julio 72 entre Zapotes y Santa Emilia. Tel. I-3608.
59017 10 dic.

SE desea colocar una recién llegada de España, de 30 años, con una niña de siete o sola. Informes teléfono M-2734. Falgueras, 8, Cerro.
58656 10 dic

(H) COMPRA Y VENTA DE FINCAS

(36)—Urbanas

COMPRA Y VENTA DE CASAS TERRENOS Y FINCAS RUSTICAS

DINERO EN HIPOTECA
MENDOZA Y CA.
Corredores
Obispo 63. Habana.

Dirigirse al Sr. Cruz Muñoz
Teléfono M-6921
Horas, de 10 a 12 a. m.

E 1767 Ind 1 ag

SE vende una hermosa casa de dos plantas, nueva, no tiene un año de fabricada con todo lo necesario para el más refinado gusto, puede verse a todas horas su dueño Monte 387. Teléfono A-5274. La casa Arellano 13 entre Luz y Bellavista, Reparto San Miguel, Jesús del Monte.
59499 16 dic

COMPRA y venta de casas y solares. Me hago cargo de toda clase de trabajo de construcción. Planos y presupuestos. Sergio P. Puig, arquitecto. De 9 a 10 y de 4 a 5, bajos chalet Lebredo, Avenida de Acosta y Décima. Reparto Lawton.
59494 13 dic.

VENDO CASAS

Calle Maloja dos plantas, renta 160 pesos al mes; precio: 14.200 pesos; produce msá del 12 por ciento al año.

Otra con 217 metros; antigua para fabricar en 8.000. Otra más con 191 metros con 7.550 y una casa dos plantas; renta 55 pesos, en 5.300; pudiendo dejar algo en hipoteca si lo desean. J. Llanes, Sitios 42; Tel. M-2632.
59356 10 dic

VENDO PRECIOSA ESQUINA

en la Habana $14,000, renta $110, otra finca con su bodega $20.000, otra en $8,000 renta en un recibo $80.00; y tomo sobre propiedad que vale $60.000 25,000 al 7 por 100; informes en Avenida Menocal y Llinás, bodega, no corredores.
59442 9 dic

REGALADAS, en la primera oferta vendo tres casitas de madera y mosaicos; rentan 42 pesos; a una cuadra de la Calzada de Arroyo Apolo. Informan: I-3744.
S-7805 9 Dic.

3.500 pesos vendo casa de mampostería y madera, portal, sala, tres cuartos, saleta, cocina y servicios; patio y hermoso traspatio m. 6x50. Buenaventura y San rancisco; informes: U 5246. Ortiz. No se podrá visitar sin ir con el dueño.
59325 9 dic.

ESQUINA en ganga; vendo en Avenida Morell y Avenida Chaple, una cuadra Calzada Jesús del Monte. Esquina de 460 varas en 2.990 pesos; vale el doble; José Marrero, Aguiar 72; teléfonos A 7672 y U 6212. 59306 9 dic.

VENDO esquina para establecimiento. Calzada Columbia y Tres Rosas, con una casa de portal, dos cuartos, magnífico baño y cocina. Se da muy barata, parte contado, resto con los alquileres. M-8565, Habana 89. 59244 9 Dic.

VENDO Calzada de Columbia, esquina Tres Rosas, magnífica casita, jardín, portal, sala, comedor dos cuartos, baño completo patio y traspatio en $4.500, parte contado, resto $23 mensuales. Informan M-8565, Habana 89.
59243 9 Dic.

CASA en venta oportunidad. Reparto Almendares, con frente al Parque Japonés, una cuadra de la línea, acabada de fabricar, techos monolíticos, $4,500 con $2,000 la compra. FO-1367. FO-1919. González. 58922 14 dic

SE venden dos casas solo 1,500 pesos en la mano y 2.500 en hipoteca, portal, sala, dos cuartos, comedor, cocina, baño con su servicio completo y agua fría y caliente, por el frente tranvía y guaguas. Concepción y 15, Lawton, Laguardia. Teléfono X-1080. Acabada de fabricar.
58984 12 dic.

10 CENTAVOS
DE 7 A. M. A 4 P. M.; Y DE 4 A 10 P. M.
15 CENTAVOS

SOLICITUDES DE TRABAJO: DIEZ CENTAVOS
DEPARTAMENTO DE ANUNCIOS CLASIFICADOS

10 CENTAVOS
DE 7 A. M. A 4 P. M.; Y DE 4 A 10 P. M.
15 CENTAVOS

FOLLETIN 68

MARCEL PRIOLLET

¡Vendida.... en la Flor de su Juventud!

NOVELA

VERSION DE

FERNANDO BARANGO-SOLIS

TOMO I

De venta en las librerías "La Moderna Poesía", Pí y Margall 135 y "Cervantes", Av. de Italia No. 62. Telfs. A-0545 y A-4958

(Continúa)

tido por este último, la joven fué atacada de una meningitis— terminó el señor Jouvenel con acento seguro.

"Sí... ya sabía eso. María me lo había explicado.

"Pero lo que me inetresa y en lo que quizás me pueda usted orientar es diciéndome por qué Sergio, al marcharse, confió Lisa a su marido de usted, señora...

"¿No le parece qu ehubiera sido más lógico que Sergio me encargara el velar por su hija a mí, que era su mejor y más viejo amigo?

—En efecto... Es incomprensible!

—¡Incomprensible!... Usted lo ha dicho, señora!— exclamó el notario animándose por momentos.

"Sergio ha cometido una falta de amistad. ¡Una falta que no le perdonaré nunca!

"Tengo el convencimiento de que una racha de locura pasó por aquel hombre privándole del conocimiento.

"Pero... ¡dejarme sin noticias a mí! ¡Abandonar de ese modo a su hija que debería haber sido toda su alegría y su esperanza!... ¡Todo eso parece la obra de un loco!...

"Y sergio había dado siempre pruebas de una gran sensatez.

El señor Jouvenel había acompañado sus últimas palabras con un violento puñetazo sobre la mesa.

Se calmó al ver alzarse hacia él la mirada suplicante de Josefina, una mirada que parecía pedir gracia para Sergio Romanet.

Insidiosamente, preguntó:

—¿No es usted de mo mismo parecer?...

—¡No lo sé!...

—Sí que lo sabe usted!... Usted sabe muy bien por qué había perdido Sergio la cabeza...

"Y si es que necesita usted que le refresque la memoria, no tengo ningún inconveniente de leerle a usted... esto...

Con gesto rápido, el viejo sacó de su bolsillo un fajo de cartas, las mismas cartas que Josefina había visto hacía un momento en manos del desconocido.

—¡Lea usted!... ¡Lea usted!— gritó el señor Jouvenel lleno de cólera, mientras colocaba las cartas ante los ojos de Josefina.

Ella estaba sufriendo un verdadero suplicio.

Veía claramente la acusación en las miradas de su interlocutor.

No sabía aquel hombre, no podía saber toda la purísima ternura, toda la dulce pasión que habían encerrado aquellas cartas cuyo secreto acababa de violar.

Daba todas las culpas a la esposa perjura. Veía una enorme falta en aquel inmenso amor en el que Josefina y Sergio no habían visto más que una reparación debida a su felicidad.

Sin embargo, el notaria iba diciendo:

—Después de la visita de la anciana María, a la que dejé marchar de nuevo hacia Givrecourt, pensé que tenía el derecho, el deber de conocer el contenido de aquella cajita que Sergio Romanel había confiado a mi custodia.

"Allí encontré estas cartas. Las leí. Y sus líneas han sido edificantes para mí. No me ha costado mucho comprender la verdad y adivinar que Sergio al mostrarse decidido a marchar a América no había querido cargar con un equipaje ligero, pero muy comprometedor...

"Y como tuve ya el gusto de decirle a usted hace un momento, he sabido por qué mi amigo perdió la justa noción de las cosas...

Hubo un silencio impresionante.

Josefina, con la cabeza baja y la respiración agitada, no tenía fuerzas para hablar, para defenderse.

El señor Jouvenel contemplaba con mirada poco indulgente, aquella emoción inconmensurable. Tomó d enuevo la palabra diciendo:

—No tengo el derecho de juzgarla a usted, señora. Cada un oaquí, en la tierra, es libre de sus actos y responsable de ellos. Si le he hablado severamente es porque me he dejado llevar del inmenso dolor que me produce el haber perdido la amistad de Sergio Romanet.

"Pero tengo un deber que cumplir. Este deber es devolver a usted estas cartas. Tómelas...

Con un gesto maquinal e impregnado de laxitud, Josefina alargó su mano y cerró nuevamente sus dedos aprisionando en ellos aquellos papeles que encerraban tanto amor y tantas esperanzas.

—Y ahora —siguió diciendo el notario— me corresponde satisfacer la natural curiosidad de usted

"He pasado un verdadero apuro, se lo aseguro a usted, cuando he tratado de devolverle las cartas.

"Averiguar su nuevo domicilio en París, era cosa relativamente fácil.

"Pero luego, ¿cómo hacerlo para poder hablarle?

"¿Ir a verla a usted?... Era correr el peligro de ser recibido por su marido y poner en guardia a aquel pobre hombre.

"¿Enviar estos papeles por correo? ¿Escribirle a usted? Procedimiento más peligroso todavía que aquél. Tenía siempre que se enterase el marqués el cual era probable que vigilara la correspondencia de usted.

"Por fin, encontré el medio...

"Llamé en mi ayuda a un detective amigo mío, hombre listo y discreto, que no tuvo más misión que vigilar los alrededores de la casa de usted.

"Provisto de las señas personales de usted y del fajo de cartas que me pareció oportuno poner en sus manos, esperó la primera ocasión que usted saliese a la calle para cumplir su misión.

"Su paciencia fué puesta a prueba, pues hasta hoy no ha roto usted sus costumbres caseras, saliendo por fin de su encierro y apareciendo sola en la calle. Lo demás ya lo sabe usted, señora...

"Creo que no tenemos nada más que decirnos...

El señor Jouvenel se había levantado al acabar su discurso. Saludó friamente a la marquesa, tocó un timbre y se retiró apresuradamente.

Josefina tendió los brazos hacia la cortina por donde había desaparecido el viejo.

—¡Señor!... ¡Si usted supiera!...

Las palabras de súplica quedaron suspendidas en sus labios.

Ya el criado, respondiendo a la llamada del timbre, aparecía disponiéndose a conducir hasta la puerta a la visitante. Esta comprendió que la acusación severa del notario no tenía apelación.

Se levantó trabajosamente, metió aquellas viejas cartas de amor en su seno y siguió al criado.

Un minuto más tarde se encontraba de nuevo en la calle.

Empezó a andar a la ventura, huyendo sin embargo de los lugares animados, como si sintiera las miradas de desaprobación de los transeuntes clavarse en ella.

¡Qué tristemente empezaba el día que tanto había esperado, el día de su evasión!...

El primer ser humano con quien se había encontrado únicamente había tenido un profundo desprecio para ella. La había dirigido palabras duras y malévolas; sin ver en ella más que una mujer perjura, una esposa adúltera.

Y, sin embargo, aquel hombre era uno de los justos, de los buenos. Había dado pruebas de verdadera caballerosidad al preocuparse de devolver las cartas con tanta corrección.

¿Qué harían entonces los otros, los malvados, los incorrectos, delante de la mujer que había querido romper, faltando a las leyes, una unión desgraciada?

Siempre, a los ojos de todo el mundo, el marqués Cirilo de Orceval se llevaría la mejor parte.

Y nadie se preocuparía nunca en bucear en el corazón de la mujer y darse cuenta de toda su inmensa desdicha.

La rebeldía de Josefina sería inútil, como inútiles también sus declaraciones. En vano hablaría de su carne atormentada, de su alma humillada y rota en pedazos... Nadie la creería.

El mundo admite el divorcio. Sonríe a los matrimonios desdichados, admite, y aprueba las faltas de los hombres. Pero las de las mujeres no las perdona.

¿Dónde está la razón? ¿Quién la tiene y quién no la tiene. La marquesa no lo sabía. Pero todos sus pensamientos le hacían presentir confusamente que desde aquel día se alzaría una infranqueable barrera entre ella y la sociedad.

Para poder vivir, para no encontrar siempre rostros hostiles, la fugitiva debía envolverse en un tupido velo de mentira, de hipocresía...

Josefina se ahogaba pensando en todas estas cosas.

Con los sombríos colores con que se le aparecía el porvenir se mezclaba la amarga decepción que había experimentado cuando el señor Jouvenel le dijo que tampoco él tenía ninguna noticia de Sergio Romanet.

¡Estaba perdido para siempre el hombre a quien había querido con toda su alma y que esperaba hubiera tendido a sus desdichas su amorosa mano!

Hallábase sola en el mundo, completamente sola...

Josefina seguía andando sin rumbo por las calles de aquel inmenso París que apenas conocía.

Hubo un instante en que se encontró tan desorientada que estuvo a punto de tomar de nuevo el camino de su casa.

Pero pensó en lo que iba a ser aquella vuelta, imaginándose la escena que se desarrollaría entre ella y el marqués.

Apareció también ante sus ojos la perspectiva de una vida aún mucho más desdichada que la anterior, entre aquellas tres personas de las cuales no podía esperar ni un movimiento de piedad.

Se asustó de haber podido pensar en un retorno.

¡Todo antes que la brutalidad del marqués, el desdén del nuevo Ricardo de Orceval y la indiferencia de la ingrata Rafaela!...

Josefina de Orceval prosiguió su camino.

¿Cuántas horas anduvo así, perdida y ensimismada en sus tristes meditaciones?

No lo sabía. De pronto le sorprendió ver que la noche se echaba sobre ella.

Se detuvo sintiéndose horriblemente cansada.

M.E.C.D. 2016

FINCAS URBANAS

EMILIO PRATS Y CIA.

Arquitectos constructores

Para construir, reconstruir su casa obtener licencia, planos, contrato o dirección facultativa. Especialidades en estructura para concreto. No cobramos nada adelantado. Calle Estrella 51, Habana. Tel. M-5121. 58980 4 ene.

SE compra una casa en los Repartos de mampostería, dando $1.000 de entrada. Informan San Francisco 55 altos. Habana. 59378 10 dic

VENDO una casa recién construída, madera, seis habitaciones, buen servicio sanitario, el terreno mide 12 x 47 en Barrio Azul. Informan Joaquín París. Belascoaín número 3. S 7777 11 dic.

NEGOCIO INTERESANTE Y OPORTUNO PARA EL QUE BUSCA OCASION

amplia y cómoda casa acabada de fabricar por administración, citarón y cielo raso, mide 120ms. y se da $28ms., que no se puede fabricar sin estas condiciones por ese precio; tiene sala, con recibidor, un cuarto de 6x4, baño completo y cocina con su patio; un gran traspatio con un pequeño cuarto de madera y teja; el terreno que ocupa todo son 280 varas cuadradas. Se da al precio de costo, $7.00 vara. Punto céntrico y de gran porvenir; piense esta oportunidad, que es ganga; se ofrece por necesitar dinero rápidamente. Informan Café Marte y Belona, señor Lodos. 59147 14 Dic.

SE vende o se alquila una esquina que fué buena y propia para ferretería o bofué buena y propi apara ferretería o botica, se hace un buen contrato. No se pide regalía. También un terreno de esquina, sombra en la calle 12 y Avenida 10 de la Ampliación de Almendares con 1.600 varas. Todo a precio de situación. Informa en la calle 5a. y 16. Reparto Almendares. 59182 21 Dic.

POR embarcar vendo casa con portal, sala, saleta, tres cuartos, servicios intercalados, patio, traspatio con árboles frutales, $3,900. San Anastasio 9 entre Dolores y Concepción. 58866 14 dic

CASA a plazos. Reparto Almendares, próxima al Sr. Barraqué y al nuevo colegio Belén, vendo 2 chalecitos modernos sólo $500 de contado y el resto de $2.800 a plazos, FO-1367. FO-1919, González. 58923 14 dic

REPARTO ALMENDARES

Se vende una casa nueva toda decorada y pintada al óleo; tiene jardín, portal, sala, comedor, tres cuartos, baño lujoso con agua caliente y fría, garage y servicio para criados: 5.800 pesos; más detalles: Abel Rodríguez, Siete y Fuente; teléfono FO 1719. S 7752.

VENDO CHALET O LO CAMBIO

Chalet gran construcción jardín, portal, sala, saleta, cuatro habitaciones, baño intercalado, comedor al fondo, entrada y servicio de criados. Sola A entre Santa Catalina y San Marianao, Reparto Mendoza, Víbora, es un sanatorio, cerca tranvía, también cambio por casa chica. Hospital 7-B. U-1802| El dueño. 58953 9 dic.

SE vende casa en la calle 21 entre 8 y 10, Vedado, jardín, portal, sala, comedor, tres habitaciones, cocina, servicios, patio. Mide 140 metros cuadrados. Es de mampostería y azotea. Precio único $6,500. Informes en 10 número 220 entre 21 y 23. F-4517. 58978 10 dic.

GRAN OCASION !! VENTA A PLAZOS

En Santos Suárez con frente al tranvía. Tengo gran cantidad de casas de fabricación moderna, decoradas, de todos tipos, de $5.500 a $13.000; doy toda clase de facilidades, así como recibo en pago de las mismas, solares en la Habana o Repartos; también recibo créditos hipotecarios. Veame en la seguridad de que hará negocio. Vives 200, de 12 a 2 y de 6 a 8 p. m. su dueño, Riquelme. M-3373. 58033 15 dc

(37)—Rústicas

FINCA rústica. Se desea comprar una de tres a cuatro caballerías en provincia Habana. Precio razonable; escribir dando detalles. Sr. Brea. Apartado 388. Habana. 59260 11 dic.

COMPRO dos o tres caballerías de sabana en Pinar del Río, carretera Coloma o cerca de la carretera. Informes por escrito Joaquín París. Belascoaín número 3. Habana. S 7778 11 dic.

CASAS Y FINCAS RUSTICAS

Compra y venta de casas, fincas rústicas, solares y establecimientos, dinero en hipoteca muchas fincas rústicas en venta de una a 12 caballerías, baratas con frente a Carretera en la Provincia de Habana. Informes Hospital 7-B altos, entre Neptuno y San Miguel, U-1802 de 12 a 3. Manuel Llenín. 58571 13 dic

SE arrienda una finquita de recreo a 10 kilómetros de la Habana; precio 50 pesos mensuales; se arrienda, vende o cambia por casas en la Habana y sus repartos una finca de 80 caballerías. Se arriend una finca de cinco caballerías. Informan en el U-3451. S 7742 11 dc

(I) COMPRA Y VENTA DE SOLARES YERMOS

SOLAR ideal de 12x25 otro de 12x30 situados alturas del Río Almendares, otro de 20x32 en la calle B. Almendares. Informa Habana 39 altos, teléfono M-5824. J. P. Quintana, Habana 39 altos. 59431 9 dic

EN el Vedado se vende un solar de 12 varas de frente por 36 de fondo a $10 se deja la mitad en hipoteca. Se dan facilidades para el pago. Informes Teléfono A-5963, Revillagigedo 13. 59186 12 Dic.

SE vende un solar en la calle Vega entre Serafines y Tamarindo, 16 varas de frente por 22 de fondo a $9. Se deja la mitad en hipoteca. Se dan facilidades para el pago. Informes teléfono A-5963. Revillagigedo 13. 59187 12 Dic.

VENDO, Vedado, calle 27 entre 8 y 10, solar 15 por 40 metros, 600 a $13. También armazón para nave hierro para el mismo. Admito otro terreno parte pago. M-8565. Habana 89. 59245 9 Dic.

SE vende un solar en el nuevo reparto de Palatino, casi regalado con facilidades de pago 10x30.53. Informan Zanja y Belascoaín. Tel. U-5889. José Vilas. 59273 9 Dic.

EN Ayesterán vendo un solar de esquina 1.350 varas; es una ganga; lo que necesito es dinero; informan: U 3340; no corredores. 59347 10 dic.

SOLAR POR AUTOMOVIL

Vendo solar llan o602 varas, Reparto Buen Retiro, calle Steinhart (Línea) entre Avenida Columbia e Infanta admito como parte de pago automóvil marca acreditada. Más informes Hospital 7-B. U-1802 entre Neptuno y San Miguel. Sr. Llenín. 58952 9 dic.

REPARTO "LARRAZABAL"

Se vende solar de esquina 1,600 metros a una cuadra de los tranvías, cerca del Colegio de Belén, Columbia y Avenida de Las Palmas, manzana 18. Este negocio es para duplicar su dinero en corto tiempo, por estar en el radio de la nueva ciudad americana que se formentará muy pronto. Informan en Zanja 71. A-3908. 59028 10 dic.

SE venden dos solares en la Víbora, de contado o a plazos, en la calle de Alcalde O'Farrill entre Estrada Palma y Estévez, acera de la brisa. Informan en el teléfono U-3451. S 7745 11 dc

VENDO en la calle Veinte y Cinco entre Infanta y O. con 41 metros de frente por 39 de fondo, todo o parte. Acera de la brisa, a: $45.00 el metro con facilidades de pago, Informes: R. Montells. Habana 86, de 10 a 12 m. y de 3 a 5 p. m. 58717 9 dc

VENDO solar 6x20, calle 12 y Concepción, Víbora, 2 cuartos, cocina, baño mampostería, azotea $2.000 dejo parte hipoteca, Neptuno 29 9 a 3. Díaz M-7573. 58503 10 Dic.

VENDO barato, sin cobrar corretaje, un solarcito libre de gravamen con cuatro habitaciones a dos cuadras de Belascoaín y dos de Carlos Tercero. Informan tel. U-1963. S-7723 12 Dic.

SOLARES YERMOS

VEDADO, 21 ENTRE C Y D.

Se vende solar sombra y llano 22.60 x 50. Pedroso, cerca Infanta, solares 10 x 30 varas. Facilidades pago. Tavel. F-4252. 55636 16 dc

SOLARES

Vendemos a plazos solares bien situados. Grandes facilidades de pago.

MENDOZA Y CA.

Obispo 63. Telf. M-6921

E-1763 Ind 1 Agt.

SE venden dos solares de 10 x 45 varas, calle Rodríguez, una cuadra Calzada de Jesús del Monte y dos cuadras de Toyo, a 10 pesos vara, pudiendo dejar parte en hipoteca. Informa el dueño Tel. F-3108. 57719 15 dic.

GANGA en el reparto Buena Vista Marianao, se traspasa un solar y se vende una casa nueva con tres habitaciones y servicio en $850 las guaguas La Precisa pasan por al lado. Informan a todas horas número 31, R. Ruiz. 58533 12 Dic.

SE vende en el Vedado, en la calle 6 entre 21 y 23, una parcela que mide 16.81 por 40. Informes F-4458. 59048 12 Dic.

TERRENO

En el Reparto Ensanche del Vedado, en la Calzada de Ayesterán donde van grandes avenidas, vendo lotes del centro y esquina con el 10 por 100 de contado y el resto en 90 meses con el 6 por 100 de interés. En las oficinas del Reparto informan. Julio Cil. Teléfono U-5523 y FO-7789. S.7612 29 Dic.

VENDO un lote terreno con 2.286 metros con nave construida esquina, San Martín número 5 a una cuadra Avenida Menocal. Informan teléfono U-4284. S-7139 11 Dic.

VEDADO, 17 esquina a 2 (donde está el tennis), se vende este solar de 22.66 por 50 metros, (también fraccionado). Informes Pedro Carrillo, Oficios No. 22, altos, teléfono A-6775. De 9 a 12 y de 3 a 6. 57145 9 dc.

TERRENOS en la calle de Maloja entre Infanta y Ayesterán, vendo cuatro lotes con 8 metros de frente por 30 de fondo. Informan Julio Cil. Tel. FO-7789. S-7297 16 dic

TERRENOS PARA INDUSTRIAS

27,000 varas de terreno en el corazón del barrio industrial, al lado de la estación de Luyanó (Havana Central), con chucho de ferrocarril y tranvía urbano. Informa Gaspar de la Vega, Cuba 76 y 78. 57614 28 dic.

SE vende un solar de 700 metros cuadrados enla calle de Zulueta frente al Cuartel de Bomberos donde estaba el Havana Post y el Círculo Liberal. Informan en el teléfono U-3451. S 7744 11 dic

REPARTO "LA ASUNCION" EN LUYANO

Aprobado ya el Reparto hemos comenzado las obras. Informes en el Castillo de la entrada por Luyanó. Vea allí a nuestro empleado Gonzalo Forcade. Teléfono X-1978.

MENDOZA Y CA.

E 2608 ind. 8 Nov.

(J) COMPRA Y VENTA DE ESTABLECIMIENTOS

VENDO café y restaurant en $13.500 situado en la calle más comercial de la Habana, contrato largo, informe J. P. Quintana, Habana 39 altos. 59432 9 dic

VENDO bodega muy cantinera situada en la calle 23 del Vedado, contrato largo, casa para familia. Precio $7.500, informa J. P. Quintana, Habana 39 altos. 59433 9 dic

MODISTAS MUEBLISTAS

Se venden por la tercera parte de su valor, todos los enseres de la casa de modas de Amistad 33. El primero que venga hará negocio. 59456 9 dic

VENDO UNA BODEGA CANTINERA

o la cambio por una casa dando y aceptando vuelto; tiene casa para familia; espléndido contrato; sola en esquina en la Habana; informes: Avenida de Menocal y Santo Tomás; El Campamento. 59319 8 dic.

SE vende una carnicería por no poderla atender su dueño en punto céntrico de la ciudad, buena venta 130 kilos, medio cochino. Informan Sitios 195, casi esquina Oquendo, Manuel Diéguez. 59232 14 Dic.

VENDO bodega con poco dinero de contado por no ser del giro, también la cambio por solar no fabricado u otro establecimiento que no pertenezca al ramo, llame teléfono FO-1584. 59271 9 Dic.

BILLARES. Vendo o acepto socio con 2.500 pesos; tiene mesas viuda, piña y cuatro de carambolas; cuatro de dominó, bien situado; trabaja bien; señor Amado, teléfono U 6268. 59331 9 dic.

OCASION. Gran vidriera de tabacos, quincalla, billetes, se vende en lo más céntrico de la Habana; buen contrato; poco alquiler; fácil pago; razón: Muralla 103, almacén y en el segundo piso, de 7 a 8 y de 12 a 2. Sr. Lizondo. S 7820 14 dic.

SAGUA la Grande. Se vende un café en buenas condiciones, con buena marchantería, se da en módico precio por tener que ausentarse su dueño. Informan en la calle Marta Abreu número 8 esquina a Céspedes. S 7383 13 dic.

VENDO vidriera de tabacos y dulces, punto muy comercial, un cine casi al lado, por no poderla atender. Se da muy barata. Informan Egido 17, tel. I-6877. 59165 10 Dic.

BODEGAS VENTA O CAMBIO

Informo a compradores formales de bodegas, panaderías, restauranes, cafés, lecherías, carnicerías, fondas y otros establecimientos en venta. Informo también de cambios de todas clases mi honradez y seriedad es bien conocida. Hospital 7-B altos, entre Neptuno y San Miguel, de 11 a 3. Manuel Llenín. 58954 15 dic.

BODEGAS EN VENTA

en la Habana, sola en esquina, seis años de contrato, 60 pesos de alquiler con una casa para familia al lado. Si usted tiene referencias se la doy con poco dinero de contado; también la cambio por propiedad dando vuelto o admitiéndolo. Informa M. Tamargo, San José y Belascoaín, Café La Eminencia, de 2 a 5. Teléfono U-5540. 56895 13 Dic.

OJO, BODEGUEROS

Vendo bodega en Calzada y también admito socio para ponerlo al frente. Informan Adolfo Carneado, Infanta y Ayesterán, café. 58627 10 Dic.

PANADERIA CAFE RESTAURANT

En 8.000 pesos, panadería, víveres y cantina antigua y acreditada en la Habana. Café y restaurant bien montado esquina cerquita Galiano mucho comercio, también se cambia por casa finca rústica o bodega buena. Informes Hospital 7-B, U-1802, entre Neptuno y San Miguel Manuel Llenín. 58472 12 Dic.

FARMACIA se vende bien surtida y montada a la moderna, por tener que embarcarse su dueño al extranjero. Informa doctor Alvarez, Diez de Octubre 302, esquina a Sta. Emilia. 57169 10 Dic.

ESTABLECIMIENTOS

POR no poder atenderlo su dueño, se vende en las mejores condiciones el Departamento Comercial de uno de los mejores Centrales de la República. Informes: M. Epinach, Lonja 428. Teléfono M-6285.

57057—19 Dic.

BODEGUEROS

Buena oportunidad, se alquila un local para bodega, con todos sus utensilios completos, mucha barriada, no la abre su dueño por muchas ocupaciones. Dan razón en Real y José Miguel, botica, barrio Pogolotti y en el número 265, barbería. Telf. F. O. 7174. 5866b 18 dic

PARA quien se quiera establecer con poco dinero vendo establecimiento de panadería, víveres y dulcería, sin mercancías en lo mas céntrico del pueblo, con todos los enseres del ramo nuevos y modernos, preparada para trabajar finca sanitaria acabada de construir, módico alquiler, buen contrato, sin regalía. Teléfono M-01-1115, Regla. 57875 11 Dic.

VENDO una bodega en $1.200, con $600 de contado, buen contrato y poco alquiler. Es negocio para principiante. Informa en Monte número 413, café, S. Vázquez, teléfono A-1203. 58670 11 dc

(K) COMPRA Y VENTA DE ANIMALES

VENDO magnífica perra policía de dos años y medio, calle 17 y M, altos del café, Vedado. 58256 9 dic.

VENDEMOS 60 mulos nuevos, 40 mulos de trabajo, 52 carros bicicleta, troy araña faetones, arreos de toda clase. Marina 3, esquina a Atarés, Jesús del Monte. Teléfofo I-1376, Jarro y Cuervo. S 7663 31 dic.

(L) AUTOMOVILES

(39)—Venta

250.00 PESOS vendo un Marmon de lujo con 5 gomas nuevas y listo para trabajar, también un camión chico en 120.00 pesos. Aguila 173, hospedaje. 59395 11 dic

CADILLAC TIPO 57 (SIETE PASAJEROS)

Se vende a precio de situación o se hace con él alguna otra transacción. Véase en el garage Villegas, Infanta esquina a Zanja.

CUÑA FORD DEL 1926

Se vende a precio de situación o se hace con él alguna transacción. Véase en el garage Villegas, Infanta esquina a Zanja. S 7816 14 dic.

LINCOLN SEDAN

Completamente nuevo; carrocería Fleetwood; ganga: $2.500. San Juan de Dios 3; teléfonos M 9595 y A 5181.

S 7815 16 dic.

GANGA. Se vende un Essex en buenas condiciones de todo, con seis ruedas de alambre y seis gomas nuevas; Agencia Hupmobile; Prado 23. 59299 9 dic.

OPORTUNIDAD. Cuña Nash cuatro asientos, pocos meses de uso; vale 2.000 pesos nueva; en 1.100 pesos. Neptuno número 47. 59316 14 dic

VENDO un Chandler de 7 pasajeros, seis ruedas de alambre; muy barato; hago negocio por cuña cerrada o abierta. También vendo un camioncito Mercedes muy barato y se garantiza a bueno y económico. Informan Aramburu 28. 59137 13 Dic.

SE vende un Ford, Sedan, de dos puertas; está en muy buenas condiciones. Se da en $250.00. Informan: U-3451. Para verlo en Zanja, número 73. S 7743 11 dc

SE vende Studebaker (Standord) del último tipo de poco uso, se da en la mitad de su valor para informes calle Salud número 205, (Garage). 58541 10 Dic.

MOTOCICLETAS HARLEY-DAVIDSON

Tengo los modelos de 1928, tengo algunas gangas en máquinas de uso, distintos tipos baratas, piezas a montones, gran taller de reparaciones, nuestro servicio es completo y garantizado. San Lázaro 390. U-2143. 57223 25 Dic.

(LL) DINERO EN HIPOTECAS

(41)—Se ofrece

SE dan $1.000.00 en hipoteca sobre casa mampostería para los Repartos, el 1 de interés. Informan San Francisco 55 altos. García, cerca infanta. 59377 10 dic

DINERO para hipoteca Habana, Marianao y Reparto. Tengo mil pesos, $3.500, $5.000 y otras cantidades, Aguila y Neptuno, barbería, Gisbert. 59247 10 Dic.

DINERO al 6 y medio por ciento. y si la garantía es franca, tengo mucho dinero al 6 y medio por ciento en cantidades no mayores de 50.000 pesos. S. Triana; teléfono U 4217. S 7756 11 dic.

CON LA MAYOR RESERVA

prestamos dinero a módico interés sobre joyas y muebles. La Nacional, Villegas 93; teléfono A-9915. 58608 3 En.

HIPOTECA AL 7 Y 8 POR 100

Doy cincuenta mil pesos, lo mismo juntos que fraccionados. También para los Repartos. J. Llanes, Sitios 42, entre Rayo y San Nicolás. Teléfono M 2632.

Tengo dinero para solares desde cien pesos primera hipoteca y también sobre alquileres de fincas urbanas. J. Llanes, Sitios 42. M 2632. 58171 15 dic

HIPOTECAS

En grandes y pequeñas cantidades en primera y segunda hipotecas al mejor tipo de plaza, sobre casas construídas y en construcción en la Habana, Marianao y sus Repartos, también sobre fincas rústicas y solares yermos, brevedad y reserva, Martínez y Prieto. O'Reilly número 23, de 10 a 12 y de 3 a 5. Teléfono A-6951. E 1894 ind. 15 ag.

CLAUDIO R. ARELLANO

Dinero en Hipoteca

Tel. A-8297, Cuba, 50.

E 1768 ind. 1 Ag.

EN hipoteca $500 a $5.000 sin comisión, Habana, Repartos, también $6.000 a $50,000 voy a domicilio Neptuno 29, Campoamor de 9 a 3. Díaz M-7573. 58502 10 Dic.

(42)—Se toma

DESEO tomar en hipoteca: $13.000 al 8 0|0 en la calle Carlos III; $10.000 al 7 0|0 en Infanta; $10.000 al 8 0|0 en Ayesterán; $1.400 al 12 0|0 en Almendares; $4.500 al 10 0|0 en la Víbora. Informes J. P. Quintana, Habana 39, altos. Tel. M-5824. 59430 9 dic

TOMO 5.500 AL 8 Y MEDIO

Sobre una casa en la calle 19, Vedado, que mide 21 por 23 metros; y renta 110 pesos mensuales; libre de todo gasto para el que dé el dinero; informan: Sitios 42; teléfono M 2632. 59357 9 dic.

$1.500 Y $7.000

los tomo en primera hipoteca por los $7.000, pago 105 pesos al mes de intereses; y por los $1.500 en una segunda, también como si fuera en primera pago el 4 mensual; trato directo; M-3104. H. López. 59105 20 Dic.

(M) BONOS Y VALORES

(43)—Se compran

BONOS Mercado, Acciones Internacional de Seguros, compro por efectivo en el acto de presentarlas; R. Benítez. Lagunas 115, entrada por Belascoaín. Directamente a su tenedor. 59287 10 dic.

(N) COMPRA-VENTA DE OBJETOS VARIOS

PARA establecerse en puesto de fruta, aves o huevos vendo licencia y contribución, armatoste, pesas, todo nuevo a como quieran. Aguila 173, hospedaje. 59394 11 dic

CAJAS DE CAUDALES

a cualquier precio, surtido completo, Apodaca 58 entre Suárez y Revillagigedo.

PARA CAFE Y FONDA

Vidrieras cantinas completas, mesas mármol Vitrolite y madera, sillas legítimas de Viena nuevas y de uso, mamparas y divisiones y toda clase de objetos. Apodaca 58 entre Suárez y Revillagigedo.

MUEBLES DE OFICINA

burós, mesas planas, libreros, cajas de seguridad Gavinet, libreros, mesas para máquina y toda clase de muebles.

MUEBLES EN GENERAL

Juegos de cuarto, sala, comedor, máquinas de coser y toda clase de piezas sueltas. Apodaca 58 entre Suárez y Revillagigedo. 59450 17 dic

SE vende un armatoste y cantina, una vidriera tabacos, en Aguila y Zanja, se pueden ver de 9 a 11 y de 2 a 4. 59269 15 Dic.

SE vende un ventilador en 10 pesos; costó 40; corriente 110; es de pie y tamaño grande. Presidente Zayas 39, altos. 59305 10 dic.

VENDO una mesa de carambolas de 4 x 8. En Oquendo y San Rafael, Salón de Billar. 59332 9 dic.

RADIO

Vendo un aparato especial de cinco bombillos, con magnífica bocina, teléfonos Brandes Superior, batería B. Eveready, acumulador de 6 volts antena, pararrayos, etc. Se da barato. Informes: Santa Felicia 3, entre Luco y Villanueva. Luyanó. 59326 10 dic

LIQUIDASE OFICINA MAQUINAS ESCRIBIR ETC

Remington, Underwood $15, $20, $30, $50. 2 Underwood sin estrenar. Urge por quebrar la Compañía. Avenida de la República 171, altos, entre Campanario y Perseverancia. 57824 9 Dic.

VENDEMOS Ají-Picante en todas cantidades. Diríjase a la Compañía Ají-Picante, Apartado número 21, Matanzas.

E-2730 25 Dic.

COMPRAMOS CAJAS DE CAUDALES

Las pagamos más que nadie. Teléfono M-3288.

COMPRAMOS MUEBLES

De oficina, archivos y máquinas de escribir. Tel. M-3288.

COMPRAMOS DE CAFE Y FONDA

Vidrieras, cantinas, mesas mármol vitrolite madera y toda clase de enseres. Teléfono M-3288.

COMPRAMOS

Toda clase de muebles modernos que estén en buenas condiciones. Victrolas y baules-escaparates. Telef. M-3288. 58450 31 dic.

(Ñ) ENSEÑANZAS

FRANCES, Inglés, Alemán. Académico, recientemente llegado de Europa, da clases a domicilio. Honorario moderado. Tel. A-4110. 59375 10 dic

PROFESORA inglesa de Londres, da clases de su idioma a domicilio y en su casa, Miss Jesty, Tel. M-8909. Empedrado 4. 59185 20 Dic.

EN casa de familia que puede dar todas las referencias necesarias, se admiten tres niñas pensionistas, no mayores de doce años, que deseen asistir a colegios en la localidad. Casa amplia y muy ventilada. Lugar muy saludable. Cerca de tres grandes colegios y de dos parques. Se cambian referencias. Teléfono I 4943. Apartado 1461. Habana. 59286 9 dic.

BAILES, WILLIAMS, M-3643

Aprenda cinco bailes, salón distintos 12 pesos, con compañera, bailes españoles. Ballet de puntas, francés, inglés piano. Muchachas para teatro, enseñanza gratis. Casa particular. M-3643. The Williams. 59066 4 ene.

PROESOR de primera y segunda enseñanza, bachiller en Ciencias y Letras, joven, experiencia en la enseñanza. Clases en colegios y domicilios. Teléfono U-5091, de 8 a 12 m. 58976 10 dic.

BAILES POR SEÑORITA

Aprenda cinco bailes, salón distintos 10 pesos. Bailes españoles. Ballet de puntas. francés, inglés, piano. Muchachas para teatro enseñanza gratis. Casa particular. The Williams. Teléfono M-3643. 59067 4 ene.

MECANOGRAFOS en un mes $5, pagos adelantados, clases diurnas y nocturnas, San Nicolás 82 bajos, entre San Rafael y San Miguel. 58461-62 10 Dic.

GRAN ACADEMIA COMERCIAL DE IDIOMAS, TAQUIGRAFIA Y MECANOGRAFIA, UNICA PREMIADA EN EL CONCURSO PROFESIONAL CELEBRADO EL 28 DE MAYO DE 1922. COLEGIO ELEMENTAL Y SUPERIOR. DIRECTOR: LUIS B. CORRALES. LOMA DE LA IGLESIA DE J. DEL MONTE. TELEFONO I-2490, CLASES DE DIA Y DE NOCHE. INTERNOS. EN TODAS LAS LIBRERIAS Y EN ESTA ACADEMIA SE VENDE LA UNICA ARITMETICA MERCANTIL, PRACTICA, CON PROBLEMAS DE TENEDURIA DE LIBROS. MAS UTIL Y MAS BARATA QUE SE CONOCE.

E 1768 Ind 1 ag.

COLEGIO "SAN ELOY"

Primera Enseñanza, Preparatoria, Bachillerato. Idiomas Carreras Especiales y Comercio. Se admiten internos, medio internos y externos. Primelles 20, Cerro. Habana. Teléfono I-6002. Pida prospectos. E- Ind. 1 Ag.

ACADEMIA DE CORTE PARISIEN "SISTEMA SERRA"

SE DAN TITULOS DE PROFESORA EN TRES MESES. SE DAN CLASES DE SOMBREROS. SE VENDEN MOLDES. SE ADMITEN PUPILAS P MEDIO PUPILAS. DIRECTORA: FRANCISCA SERRA. GUINES. HABANA 132, TELEFONO 5.

E-1591 Ind. 7 Jl.

ENSEÑANZAS

PROFESOR americano, larga experiencia, enseña inglés; prepara para exámenes de inglés; Dragones 16; Teléfono M 5906 y M 5907. 58766 18 dic.

ACADEMIA "San Carlos". Enseñanza garantizada día y noche. Bachillerato, $8; inglés, teneduría, partida doble, taquigrafía Pitman, mecanografía y ortografía, $2. Instrucción, $3. Piano, pintura. Malecón 326 esquina Gervasio. 57986 9 Dic.

PROFESORA DE INSTRUCCION

elemental y superior, con práctica y muy buenas referencias, se ofrece para dar clases a domicilio. Avisos al teléfono U-1473. 59217 11 Dic.

INGLES

Enseñado por profesora americana. Sorprendentes resultados en pocas semanas. El discípulo leerá, escribirá y hablará el inglés en breve tiempo. Lecciones a domicilio también. Miss. Kapan. San Lázaro 318. Tel. U-4768. 54363 11 Dic.

ACADEMIA DE FRANCES, PIANO Y LABORES DE MANO

Se dan clases a domicilio y en la academia, con profesor y profesora titulados en París, inmejorables referencias, se hacen traducciones. Calle 4 número 253 entre 25 y 27. Teléfono F-2658. E-1773 Ind 1 Ag.

SEÑORITA americana que fué profesora algunos años en las escuelas públicas de los Estados Unidos, tiene varias horas disponibles. Clases comerciales. Miss. H. O'Reilly 102, Apartado 7. 58683 8 dic

PROFESORA FRANCESA

graduada, con larga experiencia y buenas referencias, da clases de francés y literatura francesa. Llamar al U-2455 o dirigirse a Edificio Carreño, 5o. piso apartamento B, hasta las 10 a. m., diarias. 58527 16 Dic.

CLASES INDIVIDUALES, DIA Y NOCHE

Teneduría, aritmética, caligrafía, redacción, todo 5 pesos mensual, Inglés, taquigrafía Pitman, mecanografía, ortografía, 5 pesos. Diploma y empleo final. Nueva del Pilar 31. 54649 10 dic.

APRENDA A HABLAR ITALIANO

Profesor competente y de larga práctica. Teléfono A-0584 Amistad, 70, casi esquina San Miguel. 54557 10 dic.

Academia de inglés "ROBERTS"

MALECON 31

Clases nocturnas seis pesos mensuales. Clases particulares por el día en la Academia y a domicilio. ¿Desea usted aprender pronto y bien el diuma inglés? Compre usted el METODO NOVISIMO ROBERTS, reconocido universalmente como el mejor de los métodos hasta la fecha publicados. Tercera edición pasta $1.50. E 2621 Ind 5 nv

INGLES, TAQUIGRAFIA

Teneduría, Mecanografía, matemáticas, dibujo lineal y mecánico. Enseñanza a domicilio por el profesor Heitzman. Reina 30, altos. Honorarios: 10 pesos mensuales. Se dan más informes por escrito o personal. 56559 21 dic.

SOLFEO Y PIANO

Profesora competente incorporada al Conservatorio Falcón da clases en su casa y a domicilio, precios módicos, 21 entre A y B, Vedado. Teléfono F-1502. 58553 1 En.

(O) HOSPEDAJES

(45)—Hoteles

HOTEL VANDERBILT

Espléndidas y económicas habitaciones, desde 20 pesos a 50, propias para familias estables, hombres solos y todo el que busque una casa de orden y moralidad. Neptuno 309 esquina a Mazón. S 7771 5 ene.

HOTEL MAJESTIC

Pase el verano agradable, yendo al Hotel Majestic, espléndidas habitaciones y apartamentos con vista a la calle, magnífico roof garden desde el cual se divisa la Avenida del Golfo. Precios especiales para el verano. Cuartos sencillos desde $1.50. Cuartos dobles, desde $2.50 siendo por meses se hacen grandes rebajas. Belascoaín 5. Tel. U-1081. 58598 15 Dic.

HOTEL CAMPOAMOR

Obrapía número 99, una cuadra del parque, lujosas habitaciones vista a la calle, muebles o sin ellos, baño caliente a todas horas, buen servicio, buena comida, precio de situación. S 7671 16 dic.

HOTEL TORREGROSA

Situado en el distrito comercial y bancario, a dos cuadras del Parque. Cuartos frescos y exteriores con baños de agua caliente y fría, dentro de cada uno; excelente servicio cocina, elevador noche y día. Pensión para una persona $2.50, matrimonios, $4.00. Compostela 65 y Obrapía. E 1756 Ind 1 ag.

AVISO

El Hotel Roma, de J. Socarrás, se trasladó a Amargura y Compostela, casa de seis pisos, con todo confort, habitaciones con baño, agua caliente a todas horas, a precios moderados. Teléfonos M-6944 y M-6945. Cable y Telégrafo: Romotel. Se admiten abonados al comedor. Ultimo piso. Hay ascensor. E 1753 Ind 1 ag

HOTEL TURIS

Habitaciones amuebladas, altas y bajas, muy frescas y aseadas, servicio de criados y comida superior, a precios reajustados. Baños con agua fría y caliente. Hay pianola y radio para los huéspedes. Manrique 123 entre Reina y Salud. 54660 10 dic

(46)—Casa de Huéspedes

CASA DE HUESPEDES

"La Comercial", Muralla No 12 esq. a San Ignacio. Se alquilan habitaciones para matrimonios, familias, o caballeros solos, estables, con comida, y esmerado servicio baños con agua fría y caliente. Se exige moralidad. Teléfono A-0297. 59390 16 dic

CASA de huéspedes, Lealtad 111, altos, entre San Rafael y San Miguel; grandes habitaciones amuebladas, con vista a la calle; moralidad, orden, aseo y buena cocina. Precios módicos. Tel. U-2031. S 7779 9 dic.

GRAN CASA DE HUESPEDES LA MATANCERA DE ENRIQUE PEREZ Y FERNANDEZ

Reina 83 hoy Simón Bolívar, esquina a Manrique, en esta casa moderna encontrarán nuestros huéspedes habitaciones con vista a la calle, agua corriente, tenemos con servicio privado agua caliente, con y sin muebles, también tenemo para dos, otros compañeros. Precios moderados. Teléfono A-9069. 58970 15 dic.

CASA de huéspedes. Completamente reformada, esta casa alquila lindo departamento con baño; también habitaciones; todo nuevo, desde $50 para dos. Aguila 90 altos, entre San José y Barcelona. Telef. M-2933. S 7679 16 dic.

HOSPEDAJES

CASA DE HUESPEDES

Galiano 84, altos del café "La Isla". Grandes departamentos con baño privado, agua fría y caliente. Moralidad, excelente trato y econom'a. 58449 18 Dic.

THE SAVOY

LA HABANA ES EL MEJOR

lugar para pasar un invierno agradable. La loma del Vedado reune todos los atractivos de las ciudades europeas y americanas: cines, clubs, cafés, paseos, carreras de caballos, ennis, golf, etc. En esta casa "The Savoy" los precios son muy módicos. INCLUYENDO TRES EXCELENTES COMIDAS DIARIAS, en mesa independiente para cada familia. Todas las habitaciones con ventilación directa, baños a disposición de todos los huéspedes; cuartos con baño particular. A media cuadra de los tranvías de la calle 17, dos y medio cuadras de los tranvías de la calle 9 (Avenida de Wilson); doce minutos del Parque Central, tiendas, teatros, bancos, etc.

F esquina a 15, Vedado. Tel. F-5270.

LA CASA DE LAS ESTATUAS

E 1890 ind. 13 ag.

EL PALACIO GALIANO GRAN CASA DE HUESPEDES

Galiano 101, entrada por San José. Esta casa cuenta con espléndidas habitaciones con balcón a la calle y se da con todo servicio a precios de situación desde $70 en adelante. 57914 9 Dic.

CASA DE HUESPEDES

Galiano 84, altos del café "La Isla". Grandes departamentos con baño privado, agua fría y caliente. Moralidad, excelente trato y economía.

58449 16 dic.

(P) PARA LAS DAMAS

A LAS Damas: Enseñanza de corte y costura prácticamente en la misma me hago cargo de vestidos de señoras y niñas, especialidad en trajes de boda y abrigos. Se hacen bordados de todas clases, me encargo de reformar vestidos, así como plisados de todas clases. Los precios serán arreglados. Calle Suárez No. 82 altos. 59386 10 dic

MODISTA. Corta confecciona, abrigos y trajes de señoras por los últimos modelos. Precios módicos. Peña Pobre número 24 esquina Habana. 59268 21 Dic.

MANICURE, PEINADORA

¿Queréis tener las manos bonitas y elegantes? Llamen a Tomasa Martínez, que es la manicure y peinadora predilecta de la alta sociedad. Teléfono A-0810. 59215 4 En.

PELUQUERIA, PEINADORA Y MANICURE

Ofrece sus servicios exclusivamente a domicilio, llamen al I-3523. Melenas 40 centavos. Manicure 40 centavos. Rizado Marcel 50 centavos. Arreglo de cejas, 40 centavos. Se da masaje con los productos Boncilla. Será usted atendido con esmero y prontitud llamando al I-3523. 59040 15 dic.

PLISADOS MODERNISTAS

TACHONES, PLISADOS LISOS, PLISADOS INVERTIDO, CANELONES y todo lo más moderno que existe en esta clase de trabajos.

¡30 años haciendo plisados!

Hacemos botones para igualar con el color del traje, trayéndonos la tela

TRABAJOS GARANTIZADOS. PRECIOS REDUCIDOS.

"BAZAR INGLES"

Galiano y San Miguel

E 2803 10 dic.

EL IDEAL DE UNA DAMA ES:

obtener un sombrero elegante por poco dinero. Modelos para niña desde $1.50. Ordenen sus vestidos en nuestra casa. Consuelo. San Rafael 61-A. 58308 17 Dic.

MASAJES MEDICINALES SRA. ALEMANY

Teórica y práctica Hospitales Barcelona reducción peso, circulación sangre, reuma, artritismo; articulaciones y otras afecciones. Reconstrucción de senos. Tratamientos 2 a 7 o paso domicilio. Telfs. M-8716 o M-2390. 57317 11 dic

REGALAMOS $1

Todas las peleterías regalan un vale de a 1 peso en cada par de zapatos, pídalo, si no se lo dan, llame M-5367. 56233 20 dic.

SI DESEA vender su mantón, se lo compro, pagándole más que nadie; y si necesita uno de lo mejor, se lo vendo más barato que nadie. Virtudes 28, entre Aguila y Amistad, teléfono M-9392.

CORTE de pelo a sus niños por expertos peluqueros, estilo americano y francés. Niños, 50 centavos; niñas modelo Garzón, Ninón, Juana de Arco 50 cts. Señoritas 60 cts. Peluquería PILAR, Virtudes 28. Teléfono M-9392.

FUERA canas. Obtenga un hermoso color negro o castaño, usando La Favorita, tintura instantánea vegetal a base de Quina. Estuche $1. De venta en boticas y sederías. Depósito: Peluquería PILAR, Virtudes 28 Teléfono M-9392.

PARA rizar su melena Tenacillas Marcel, 60 cts.; rizadores alemanes 5 cts.; redecillas 20 cts.; crepé 30 cts.; ganchos 5 cts. Tintura La Favorita $1.00. PILAR, Virtudes 28. Teléfono M-9392.

PILAR, Peluquería de señoras y niños; peinados $1; masajes 50 cts.; manicure 50 cts.; lavado de cabeza 50 cts.; teñido del cabello desde $5; Corte de celenas 50 cts. Trenzas, moños, postizos, cabello. Virtudes 28. Teléfono M-9392.

MANTONES de Manila: mantillas, peinetas españolas; todos colores; trajes típicos de todas naciones y pinturas, maquillaje para artistas de teatro y cine. Alquiler de disfraces para Carnaval; pelucas y trajes para compañías de teatro y aficionados PILAR, Virtudes 28 entre Aguila y Amistad. Teléfono M-9392. 56135 19 dic

PARA LAS DAMAS

MECANICO. LIMPIA Y ARREGLA MAQUINAS COSER

cocinas gas y calentadores. Precios: máquinas, un peso, cocinas y calentadores convencional. Corrales 20. Teléfonos AI-4519 y A-7416. F. G. Santos. 59197 17 dic

Señora:

Le ofrezco a usted "Aureol", la mejor tintura para el cabello. Es alemana y completamente inofensiva. Hay en todos los tonos Llame al teléfono M-7573, Neptuno 29, Quincallería "Campoamor". Al mismo tiempo la Brillantina, el Jabón y el Depilatorio para quitar el bello de las piernas. Todo del mismo fabricante.

Francisco Lozano.

E 2745 Alt 15 d 1 d

(Q) COMPRA Y VENTA DE INSTRUMENTOS DE MUSICA

PIANOLA nueva, a un precio de ganga, por necesidad urgente la doy regalada, con rollos y banco, es moderna, Marqués González 61, altos, entre Estrella y Maloja. 59249 13 Dic.

SE vende un violín italiano muy viejo en cien pesos. Tiene un tono muy agradable. Vale mucho mas. Colón 42, a todas horas. 59209 9 Dic.

PIANOLA flamante. Se vende. Monte 200, entre Rastro y Cuatro Caminos. 59343 9 dic.

SE vende un hermoso piano muy barato. Tejadillo número 28, altos. 58987 10 dic.

VENDO un magnífico autopiano eléctrico y de pedal, grandes voces, funcionamiento perfecto. Se da por la tercera parte de su costo. Luz 76, Habana. E 2587 ind. 4 nov.

PIANOLA de lo más moderno y elegante presencia, eléctrica, pedales y un piano de lo más lindo y armonioso, véalos y se convencerá en Dragones frente al Teatro Martí. Precio de situación. Manuel Domínguez. 58647 10 Dic.

VICTROLAS ortofónicas a plazos, 9 pesos mensual. Autopianos $575. Pianos $198. Cambiamos Victrolas antiguas por modernas ortofónicas. Pianos de alquiler, gran taller de reparación de pianos. M. G. Salas, San Rafael 14, Teléfono A-4368. E 2693 Ind 19 nv

AFINADOR de pianos. Experto en autopianos W. H. Smith. El mejor en Cuba.

¡INDUDABLEMENTE!

Animas 35. Teléfono M-7478. Habana E 1770 ind. 1 ag.

PIANOS, pianolas e instrumentos al contado y en plazos módicos. Música impresa y estudios para todos los conservatorios. Pianos de alquiler, afinaciones y reparaciones. Calidad y bajo precio. Viuda de Carreras y Ca. Prado 115. Teléfono A-3462. E 1757 ind. 1 ag.

(R) MAQUINARIAS

(49)—Venta

MAQUINA DE VULCANIZAR

Haywood, grande, una bomba de aire eléctrica Mayo y quinientas libras de lona, se vende. Informan:

Lastra Hnos. Zenea 149, (Joyería) U-5147. 58817 18 dic.

(50)—Reparaciones

REPARO cambio y vendo motores eléctricos, bombas dos dinamos y planta eléctrica y compro otros en bueno o mal estado. Hacemos instalaciones eléctricas. Calle 2 número 304, Vedado, A. Zulueta, Tel. F-1805. 57820 29 Dic.

(S) MUEBLES Y PRENDAS

(51)—Compra

MUEBLES A PLAZOS Y EN ALQUILER

Compramos toda clase de muebles finos. También hacemos cambio. Llame al teléfono U-5820 "La Comercial" eptuno número 153 entre Escobar y Gervasio. Las ventas para el campo no pagan envases. S 7682 31 dc.

(52)—Venta

POR embarcarme vendo regalado juego cuarto, barniz muñeca, caoba, tres meses uso en 80 pesos. Concordia 106, altos. Urge venta. 59210 9 Dic.

SE venden 200 lunetas de caoba propias para cine o teatro, costaron a 8 pesos y se dan a 2 pesos cada una. También un aparato Simplex de poco uso. Cine Niza, Prado 97. 59227 9 Dic.

POR ausentarme de la capital, vendo juego de cuarto de caoba; juego comedor caoba, muy finos; casi nuevos. Vajilla francesa fina; cristalería; vitrina fina. Teléfono U 1275. 59346 9 dic.

EL ARTE SE ARREGLAN MUEBLES

Taller de reparación y construcción de muebles, envases y embarques. Especialidad en pinturas, barnices y tapicería. Gervasio 100 casi esquina a Neptuno. Teléfono U-5243. S 7459 24 dic.

EL HOSPITAL DE LOS MUEBLES

No venda sus muebes viejos yo los arreglo y quedan nuevos, esmalto, barnizo, envaso y tapizo, barnizo pianos y esmalto neveras y mimbres. Sitios 4, Teléfono M-1129. 56408 21 dic.

PARA MUEBLES BARATOS

Díaz y Chao

Almacén de Muebles y Casa de Préstamos

Liquidamos a precios de verdadera ganga todas las existencias en juegos de sala esmatados y tapizados, juegos de recibidor, comedor y cuarto, neveras, sillones de mimbre, camas de hierro y muebles de todas clases a plazos y al contado. Compramos muebles de uso pagándolos más que nadie. Facilitamos dinero sobre prendas, en todas cantidades con módico interés, visite esta casa y se convencerá. Neptuno número 197 y 199, esquina a Lucena. Tel. U-5154. S 7686 31 dic.

MUEBLES

Fabricados e importados para el gusto más refinado. Pueden adquirirse a plazos y en alquiler en el almacén importador de muebles y casa de préstamos "La Nueca Especial", Neptuno número 191 y 193. Teléfono U-5010 al lado del café "El Siglo XX". Nota: Las ventas para el campo no pagan embalaje. S 7680 31 dic.

"LA NUEVA ARGENTINA"

Casa de Préstamos, interés desde el 1 por ciento. Liquidación de prendas procedentes de empeño por la mitad de su valor. Neptuno número 179. Teléfono U-5956. S-7681 31 dic.

MUEBLES Y PRENDAS

MUEBLES (NO PACOTILLA)

Se realizan a cualquier precio, sueltos y en juegos completos en Galiano 123 entre Barcelona y Zanja. 58826 3 enero

LA SEGUNDA COMPETIDORA

Préstamos y almacén de muebles. Se realizan grandes existencias de joyería fina, procedente de préstamos vencidos, por la mitad de su valor. También se realizan grandes existencias en muebles de todas clases, a cualquier precio. Doy dinero con módico interés, sobre alhajas y objetos de valor, guardando mucha reserva en las operaciones. Visite esta casa y se convencerá. San Nicolás, 250, entre Corrales y Gloria. Teléfono M-2875.

RUFINO G. ARANGO

Se compran y cambian muebles y Victrolas, pagando los mejores precios.

E 1759 Ind 1 ag

"LA ESPECIAL"

La mueblería más grande y mejor surtida de toda la República. Salón de exposición y ventas, Neptuno número 159, entre Escobar y Lealtad. Muebles fabricados y exportados para el gusto más refinado; en "La Especial" pueden adquirir muebles a plazos y en alquiler. Hay juegos de cuarto en caoba de tres cuerpos con filete de bronce; juegos id. esmaltados en dos tonos policromados y dorados; juegos id. esmaltados y decorados en todos colores; juegos de caoba y bronces; juegos de señoritas esmaltados, policromados y decorados. Juego de comedor estilo "Renacimiento", id. estilo Adans, id. Inglés, id. con filetes en todos estilos y a todos precios. Juegos de sala estilo "Luis XVI" dorados y con gobelinos; juegos esmaltados y policromados de todos precios. Juegos de sala con filete de bronces muy finos, id. en otros estilos. Juegos de recibidor tapizados y de rejilla, a todos precios; también los hay de mimbre muy baratos. Sillones de mimbre de todos estilos y precios; mesas escritorios de todos tamaños; libreros de dos y tres hojas; sillas giratorias, juegos de oficina. Neveras de todos estilos y tamaños. Jueguitos de niñas esmaltados. Chees-Long tapizados y de mimbre. Lámparas de pie muy finas y muy baratas, id. de sala, saleta, cuarto y comedor. Reloj de pared id. de pie. Espejos dorados, id. vitrinas. Sillones de portal de todos estilos, sillas de coche, id. de colegio, sillas de tijera. Parabanes, alfombras de sala, saleta y cuarto, maceteros de todos estilos y precios, camas de hierro y camitas de niños desde la más barata a la más fina. Sombrereras, perchas de árbol, cestos de ropa, flambreras finas y corrientes, sillones de niño de caoba y mimbre. En piezas sueltas; escaparate de lunas, id. sin luna, camas, coquetas, cómodas, chiffonier, chiffo-Rober; mesas de noche, aparadores auxiliares, vitrinas, mesas de correderas, mesas de máquinas, mesas de teléfono y sillería de toda clase y otros muchos artículos que no se detallan aquí. Fíjese bien que "La Especial" le hace a usted cualquier juego o muebles de encargo sin que tenga que hacer anticipo alguno. Hacemos ventas para el campo sin cobrar embalaje; damos facilidades de pago guardando la más absoluta reserva. También alquilamos muebles, desde la más humilde cama de hierro, hasta una lujosa residencia. Haga una visita a esta acreditada casa y saldrá complacido por su mercancía exquisita y sus precios ínfimos. No se confunda.

"LA ESPECIAL"

Neptuno número 159, entre Escobar y Gervasio. Teléfono U-5620 y Apartado número 2291. S. 7683 31 dic.

MUEBLES BARATOS

Ganará dinero si antes de comprar ve nuestro variado surtido en juegos completos y piezas sueltas; juegos de cuarto, desde 85 pesos, comedor 75 pesos, sala 50 pesos; saleta 50 pesos; escaparates 16 pesos; con lunas 25 pesos; camas 7 yesos; cómodas 10 pesos; sillas a $1.50; sillones 3 pesos y otros que no se detallan a los precios antes mencionados; también se compran y cambian en

"LA PRINCESA"

San Rafael 107. Telf. A-6926

E 1761 Ind 1 ag

REPARACION DE MUEBLES

Si quiere azogar sus lunas, barnizar sus muebles a muñeca, esmaltarlos, caubiarle el color o tapizarlos, llame al teléfono I-5107. pregunte por Manolo. Nota también cambiamos y compramos. 58487 10 Dic.

LAMPARAS EN GANGA

Se vende una lámpara de sala de bacarat, muy fina, en $300.00. Una lámpara de comedor. Una lámpara de pie de bronce, en $100, mármol de Verona, en $80.00. Puede verse en la Casa Vilaplana. O'Reilly y Villegas.

E 4 ind. 1 En.

MUEBLES Y JOYAS

No compre sin ver nuestros precios, tenemos en toda clase de juegos de los más corrientes hasta lo más económicos, también liquidamos piezas sueltas sin precio, no detallamos precios por exceso de existencia tenemos interés en liquidarlos en el presente mes por balance, damos facilidades de pago. Seguimos dando dinero sobre Joyas, muebles y objetos de valor en todas cantidades. Gloria 68 esquina Indio Teléfono A-6827. García Arango y Compañía, S. en C.

E 2575 30 nov.

PARA OFICINAS Y DE OCASION

Bufetes planos y de cortinas. Archivos, cajas archivos, máquinas de escribir. La Hispano Cuba, Villegas 6. Losada. A-8054.

DINERO

No reparamos intereses. Prestamos sobre alhajas y objetos de valor.

LA HISsPANO CUBA

Villegas 6, por Avenida de Bélgica, antes Monserrate. Teléfono A-8054.

DE OFICINAS

Compro. A-8054. Bufetes planos y de cortinas, Archivos, cajas archivos, libreros, máquinas de escribir. La Hispano Cuba, Losada, Villegas 6. A-8054.

E 2799 ind. 1 nov.

(T) PERDIDAS

(53)—Objetos

SE gratificará a la persona que entregue un bolsillo blanco de señora perdido la noche del 6. Dirigirse a la carpeta del Hotel Plaza. 59443 10 dic

EL martes en máquina de alquiler se extravió una presilla de corbata de platino con zafiro y brillantes. Se gratificará con su valor a quien la entregue en Concordia 64 AI, teléfono M-5008. 59463 10 dic

(W) COMIDAS

SE alquila una buena cocina y amplio comedor con los de casa abonados y más de fuera; inmejorable punto; San Rafael 108, altos. 59328 8 dic.

10 CENTAVOS DE 7 A. M. A 4 P. M.; Y DE 4 A 10 P. M. 15 CENTAVOS

SOLICITUDES DE TRABAJO: DIEZ CENTAVOS

DEPARTAMENTO DE ANUNCIOS CLASIFICADOS

10 CENTAVOS DE 7 A. M. A 4 P. M.; Y DE 4 A 10 P. M. 15 CENTAVOS

M.E.C.D. 2016

LA ESPAÑA DE HOY

"Junto al Mambí Victorioso"

Por Manuel AZNAR

A continuación de estas contadas líneas iniciales, publico dos cartas de un singularísimo interés para los españoles. Cartas que me sugieren muchos comentarios, pero que prefiero transcribir, por el momento, sin añadir de mi cosecha nada que amengüe la sobria y escueta belleza de esas dos comunicaciones. ¿Qué decir que pudiera reflejar bien mi emoción ante la actitud asumida por el coronel González Valdés? Mariano Vidal Tolosana, nuestro joven Cónsul en Santiago de Cuba, ha respondido con talento y fineza difíciles de igualar.

He aquí, sin más prólogo, las cartas a que aludo:

República de Cuba.

Jefatura del Primer Distrito Militar.

Santiago de Cuba, diciembre 5, 1927.

Señor Cónsul de España en Santiago de Cuba.—Ciudad.

Estimado amigo:

Estimo que la obra de embellecimiento que en nombre y representación del Ejército Nacional estoy realizando en la Loma de San Juan, para colocar junto al obelisco y al soldado de bronce con que los norteamericanos honran la memoria de sus compatriotas allí caídos, un monumento consistente también en un obelisco y en un soldado en bronce que simbolice al "Mambí Victorioso" no estaría completa, ni se ajustaría a la verdad histórica, si los españoles no erigen a su vez otro monumento a la memoria de sus compatriotas muertos heroicamente en el cumplimiento del deber.

Por tanto, me permito invitar a usted, y a la Colonia Española de esta ciudad, para que levanten en dicha loma un obelisco, sencillo como los ya existentes, a los bravos soldados que murieron defendiendo la causa de España.

Tenga la seguridad de que ese monumento a la memoria de los españoles, levantándose junto al que se alzará en memoria de los cubanos muertos por el ideal redentor de su Patria, dice más a la presente y a las futuras generaciones, que cuantos discursos se pronuncien y cuantos artículos se escriban para demostrar cuán cierto es que una vez terminadas nuestras cruentas luchas por conquistar la independencia, no existen odios entre cubanos y españoles, sino que al contrario, se estrechan más cada día los indestructibles lazos entre la Nación progenitora y la joven República.

Con actos como este se demuestra que los hijos de vuestra Patria y los de la nuestra viven aquí bajo nuestra gloriosa enseña, unidos por el afecto y la consideración que entre hombres de una misma raza y que hablan el mismo idioma debe existir. Haciendo votos por la prosperidad y felicidad de España y Cuba, me reitero de usted con la mayor consideración, suyo affmo. amigo y s. s.,

J. GONZALEZ VALDES, M. M.,
Coronel Jefe del Primer Ministro Militar.

Consulado de España en Santiago de Cuba.

Santiago, diciembre 6, 1927.

Señor J. González Valdés, Coronel Jefe del Primer Distrito Militar.

Mi querido y distinguido amigo:

Si en el breve tiempo en que he tenido el placer de residir en esta ciudad, y el honor de contarme entre sus amigos, no hubiera recibido, en mi modesta persona y en la representación que ostento, pruebas constantes de su atención y cortesía, que me mueven a perdurable reconocimiento, su carta de ayer en la que toma gallardamente la iniciativa para la erección de un monumento en la Loma de San Juan a los soldados españoles que allí combatieron, hubiera colmado por sí sola la gratitud y la admiración que su caballerosidad y su hidalguía exigen.

Estoy seguro de que en este sentimiento que me complazco en expresarle, participarán todos los demás españoles de la Isla, en los cuales el rasgo de usted ha de hallar unánime aprecio y gratitud.

Nace así la idea, al amparo de su nombre, con su prestigio que ninguna manera podría superarse; y el mejor vaticinio de su brillante cristalización, y el mejor significado de confraternidad se lo da el haber nacido en un corazón cubano, como el suyo, que tan intensamente siente las glorias, los recuerdos y los idealismos de su patria y que ahora mismo trabaja con entusiasmo y fervor extraordinarios en embellecer y decorar, para enseñanza de las generaciones venideras, la colina que fué teatro de una de las páginas decisivas y culminantes de la historia de Cuba.

Como usted dice, mi querido amigo, con exactitud insuperable, el monumento al soldado español al lado del que se va a erigir al combatiente cubano hablará más alto y elocuente que discursos o plumas de los indestructibles lazos que cada día se estrechan más entre la joven República y la Nación progenitora; lazos, agrego yo, que en la intimidad de la convivencia social en esta hermosa capital de Oriente, se convierten en sincera y cordialísima confraternidad.

Voy a comunicarme sin pérdida de tiempo con los miembros de la Colonia Española, para enterarles de la iniciativa, si no se han enterado ya por la prensa, y así estudiar todos juntos la manera de realizar esta brillante idea en forma que permita sumar las simpatías, adhesiones y cooperación de todos para darle la alta expresión y delicada significación ideal que hay que atribuirle.

Mil gracias por la expresión de sus sentimientos para mi Patria, y expresándole a usted los míos sincerísimos de cariño y admiración para esta hermosa Nación cubana, con mi personal afecto para usted, le saluda atentamente su más s. s. q. b. s. m.,

MARIANO VIDAL,
Cónsul de España.

Aquellas flores que el general Machado depositó hace pocos meses sobre la tumba de nuestros soldados, "mártires del deber", parece que ya florecen en frutos magníficos. Pero, como al principio dije, los comentarios para otro día.

EL GRAN BAILE "PRO-SANATORIO EN ASTURIAS"

Baile de pensión; baile de gran gala. Por el motivo y por la ocasión. ¿Motivo? Destinar los fondos que en el baile se recauden a la suscripción abierta para levantar en Monte Naranco (junto a Oviedo) el magnífico "Sanatorio" de que ya hay abundante noticia. ¿Ocasión? Ser este el primer baile que se celebra en el Palacio de Asturias: el baile inaugural.

Unidas estas dos consideraciones, y conocida la magnificencia con que los asturianos gustan de organizar sus fiestas sociales, no es difícil predecir que el "Baile Pro-Sanatorio", será, más que un gran suceso, un verdadero acontecimiento en las jornadas sociales de la Habana durante la temporada que ahora se abre. Quieren los organizadores que sea un espectáculo de alegría elegante y del más refinado buen gusto. Aspiran a que lo mejor de la sociedad se congregue el domingo por la noche—fecha y momento señalados para el baile—en los amplios salones del Palacio Asturiano, bajo el rutilante bosque de lámparas que es gala y orgullo de la poderosa Institución. Dada la organización del baile, o sea, dado su carácter de fiesta de pensión, inútil decir que no existen limitaciones y que el Palacio se honrará acogiendo a todas las familias habaneras que deseen inscribirse. Será, para estas familias, una oportunidad inmejorable de conocer lo grande y suntuoso de la Casa de Asturias en una amplia solemnidad social y en instantes de magnífico esplendor. Incesantemente invitará la música al regocijo; la cantina, digna del más elegante de los Clubs, admirable de arquitectura y de decoraciones, estará servida en forma extraordinaria; los objetos de arte que se sortearán durante el baile han sido elegidos cuidadosamente entre lo mejor que exhiben las tiendas "chic" de la Habana... En una palabra; los asturianos organizadores de este gran "Baile de Gala" se han propuesto hacer algo digno de la esplendidez astur, del edificio social y de la nobilísima idea que presidirá la fiesta. No es, pues, aventurado predecir un triunfo completo al "primer baile" que va a celebrarse en el gran Palacio de Asturias.

INSTITUTO, BIBLIOTECA PROVINCIAL Y ESCUELA DE DIBUJO EN ORENSE DESTRUIDAS AYER POR UN INCENDIO QUE TOMO PROPORCIONES ENORMES

EL FUEGO, QUE EMPEZO A LAS CINCO DE LA TARDE EN EL INSTITUTO, NO FUE LOCALIZADO HASTA EL DIA SIGUIENTE

Las pérdidas materiales causadas por el fuego exceden de un millón de pesetas, pues el edificio del Instituto, de moderna construcción era considerado como uno de los mejores de España

HASTA EL MOMENTO SE DESCONOCE LA CAUSA DEL SINIESTRO

VIGO, diciembre 8.— (UP).— A las cinco de la tarde se declaró un incendio en el Instituto de Segunda Enseñanza de Orense, alcanzando rápidamente proporciones tan formidables que no pudo dominarse hasta las once de la mañana, hora en que quedó localizado el ala izquierda, de la cual sólo han quedado las paredes. Dirígense ahora los trabajos para impedir la propagación del fuego al resto del edificio.

Se salvó el salón árabe, aunque con grandes desperfectos, así como las salas de geografía, historia, física y química, incluso el microscopio de gran valor, del cual sólo existe otro igual en la Facultad de Ciencias de Madrid.

Quedó destruída la Biblioteca provincial haciendo presa las llamas del Museo y de las oficinas de la Escuela Normal. Se salvaron casi todos los objetos del Museo y del Gabinete de Historia Natural.

De la Biblioteca, que contenía millares de volúmenes, no se ha salvado ninguno, a pesar de que el Canónigo Juan Domínguez Fontela, realizando grandes esfuerzos, intentó penetrar en las salas cuando el fuego las dominaba.

También han quedado destruídas la escuela gratuíta de dibujo de la Diputación Provincial y las oficinas de la comisión de monumentos.

Las pérdidas materiales producidas en el edificio exceden de un millón de pesetas. El Instituto, de construcción moderna, se consideraba ocmo uno de los mejores de España. Las pérdidas en la biblioteca, son incalculables. Se desconoce el origen del incendio.

HOMENAJE A DOS INDIANOS EN SANTIAGO

SANTIAGO DE GALICIA, diciembre 8.—(UP).— Se ha celebrado hoy el homenaje popular en honor de los hermanos García Blanco, "indianos" de la Argentina, donantes del edificio para escuela de niños "La Inmaculada Concepción", así como la renta para su sostenimiento.

Una grandiosa manifestación, presidida por el Ayuntamiento, se dirigió desde la Casa Consistorial hasta la calle de Concepción Arenal, donde se destacaba un cartel con dedicatoria expresiva de la gratitud de la ciudad hacia los fundadores de las escuelas.

El Alcalde pronunció un elocuente discurso en elogio de los bienhechores.

UN NOBLE BIENHECHOR DE BENEJUCAR

ALICANTE, diciembre 8.— (AP).—El Ayuntamiento de Benejucar ha celebrado hoy una recepción en honor del Duque de Pinohermoso, que acaba de ceder al pueblo varios terrenos para la construcción de escuelas, un matadero y lavaderos públicos.

El Duque de Pinohermoso ha cedido también los terrenos donde estuvo la casa solariega, que fué destruída por un terremoto, con destino al alumbramiento de aguas potables.

LA FIESTA DE LA PURISIMA

MADRID, diciembre 8.— (AP).— Hoy se ha celebrado en el palacio Real la capilla pública con motivo de la festividad de la Purísima Concepción, figurando en la comitiva los Reyes, el Príncipe de Asturias, los Infantes y demás miembros de la familia real, a los que seguían los grandes de España y las damas de la Corte que vestían el uniforme designado para estos actos palatinos.

Ofició el Nuncio de Su Santidad, pronunciando un sermón el Chantre de la Catedral de Palma de Mallorca, señor Ibáñez Rizo.

Asistió numeroso público.

También, con motivo de la festividad de la Purísimo, patrona del cuerpo de Infantería, se celebraron misas en todos los cuarteles de esa arma.

LA INVESTIDURA CARDENALICIA DEL PRIMADO ESPAÑOL

MADRID, diciembre 8.— (AP). — La ceremonia de la imposición de la birreta cardenalicia al nuevo Primado de España, Monseñor Segura, se celebrará durante las próximas fiestas de la Nacividad del Señor. El Arzobispo Segura será creado Cardenal en el Consistorio del Vaticano el 20 del actual.

Se realizará la ceremonia en el Palacio Real, imponiendo la birreta el Rey Alfonso, por delegación especial del Papa Pío XI.

SE REDUCE LA CONTRIBUCION SOBRE EL TRABAJO PERSONAL

MADRID, diciembre 8.— (AP).— Como ayer anticipó el DIARIO DE LA MARINA, se ha hecho público hoy que el Gobierno trata de reducir las contribuciones que pagan los empleados por rentas del trabajo, que actualmente hallan igualadas a las que pagan las rentas de otra naturaleza.

El proyecto del Gobierno aumentará las contribuciones por todos los ingresos particulares que no obedezcan al trabajo, reduciendo las que gravan el trabajo personal.

CONTINUA ESTUDIANDOSE LA REFORMA DE LA CONSTITUCION

MADRID, diciembre 8.— (AP).— La Sección de Asuntos Constitucionales de la Asamblea Nacional, prosigue el estudio de la ponencia de los señores Maura, Coicochea, Canseco y Crehuet sobre las prórrogas constitucionales del Rey y del Consejo del Reino, y lo terminará en la semana entrante, suspendiendo sus reuniones hasta el 10 de enero, en que acudirá el General Primo de Rivera a informar sobre los asuntos discutidos.

La ponencia del señor Goicoechea, articulada, abarca nuevos títulos, a saber: Nacionalidad, ciudadanía, derechos individuales, sus garantías; Monarquía, sucesión a la corona, regencia; prerrogativas constitucionales del Rey y del Consejo del Reino; Poder Ejecutivo; Poder Judicial; Régimen Provincial; Régimen Municiupal; Intangibilidad de la Constitución; Procedimientos para su reforma.

EL TORERO GITANILLO, RESTABLECIDO

MADRID, diciembre 8.— (AP).— El famoso diestro Gitanillo se halla restablecido de las gravísimas heridas que sufrió hace tres meses, y toreará la temporada próxima, teniendo contratadas ya seis corridas.

NO SE PUDO OBSERVAR EL ECLIPSE

BARCELONA, diciembre 8—(UP) —El estado nublado del tiempo ha impedido observar el eclipse de la luna.

RESUMEN DE LAS NOTICIAS SOBRE LOS TEMPORALES DESENCADENADOS EN ESPAÑA Y LOS DAÑOS CAUSADOS

Debido al temporal que azotó al puerto del Ferrol perecieron 4 tripulantes de una lancha al naufragar ésta.—Nombres de las víctimas. Cuatro grados bajo cero, de temperatura, en León

PUEDE SALVARSE LA COSECHA DE LA NARANJA VALENCIANA

MADRID, diciembre 8. (U. P.) Continúan recibiéndose noticias acerca de los temporales en España. Aunque algunas de ellas insisten en la gravedad de los daños causados, otras envuelven conceptos optimistas. Por ejemplo comunican de Valencia que los daños que recibió la cosecha de la naranja no han tenido la trascendencia que se temió en un principio, sin embargo, su verdadera intensidad la importancia del perjuicio.

En resumen las noticias de los temporales pueden abarcarse de este modo:

En Segovia han caído fuertes nevadas y reina un frío intensísimo.

En Zamora las nieves han incomunicado los pueblos de la región de Puebla a Sanabria.

En Vigo la carretera a la villa de Castín está intransitable por efecto de las nevadas.

En Valencia los agricultores de naranja después de examinar los efectos del pedrisco, han encontrado que los daños serán inferiores a lo que se pensó de primera intención. La región de Algemesi ha sido la más castigada y allí se considera perdida la cosecha.

En Avila prosiguen las nevadas. Los pueblos de Arenas de San Pedro, Piedrahita y Barco están incomunicados.

En Albacete ha caído una crudísima nevada.

En Villa Sanjurjo el huracán hace imposible la navegación, ofreciendo el mar un aspecto imponente, habiéndose tenido que refugiar en puerto los vapores.

CUATRO MUERTOS EN UN NAUFRAGIO EN FERROL

FERROL, diciembre 8. (U. P.) Debido al temporal que azota estas costas, ha naufragado una lancha, pereciendo ahogados Cipriano Lorenzo, Emilio Díez, Ramón Pérez y José Rey.

CUATRO GRADOS BAJO CERO DE TEMPERATURA EN LEON

MADRID, diciembre 8. (A. P.) El Observatorio Meteorológico anuncia buen tiempo. La temperatura máxima fué de 18 grados en Almería y la mínima de 4 bajo cero en León. La máxima y mínima en Madrid fueron 6 y 0 grados respectivamente.

EN EL SENADO

Ayer se reunieron en la Alta Cámara algunos miembros de la Comisión bicameral que ha de unir las diversas tendencias que existen, para formular el proyecto definitivo de la ley de amnistía.

El lunes, a las diez, se reunirá la Comisión para tratar ampliamente del problema.

Nombres de las Víctimas de la Catástrofe Minera Asturiana

90.000 soldados forman el ejército de Marruecos

MADRID, diciembre 8. AP. El general Primo de Rivera, el general Sanjurjo, Alto Comisario de España en Marruecos, y el general Goded, jefe de Estado mayor, estudian la reorganización que ha de darse a las fuerzas jalifianas de acuerdo con el decreto que suprime las comandancias generales en Marruecos.

Continúa realizándose con toda energía el desarme en el norte de Africa. Van recogidos ya 55.000 fusiles. Se tiene entendido que los jefes de las cábilas engañaban a Abd-el-Krim, pues el desarme se comenzó a realizar de acuerdo con las listas que se hallaban en poder del jefe rebelde, y el número de las armas recogidas supera con mucho al que figuraba en aquellas listas.

Terminada ya la repatriación de los soldados peninsulares, sólo quedan actualmente en Marruecos 90.000 hombres. Se han creado unidades especiales de montaña, que recorrerán los puestos avanzados.

ANTES DE NOCHEBUENA HA DE QUEDAR INAUGURADA LA LINEA AEREA ENTRE MADRID Y BARCELONA, DE GRAN RAPIDEZ

El obispo de Gerona impone en su diócesis un catecismo castellano. Cesa la subvención de 25 mil pesetas anuales a un diccionario catalán, obra del vicario de la catedral de Palma de Mallorca

MADRID, diciembre 8. AP. Antes de Nochebuena se inaugurará la línea aérea de Barcelona a Madrid, siendo la segunda línea que se establece en España. Los aparatos aéreos saldrán de Barcelona a las 12 y 30 de la tarde y llegarán al aerodromo de Cuatro Vientos a las 4 y 30 del mismo día. El regreso se efectuará saliendo los aeroplanos de Madrid a las 8 de la mañana para llegar a Barcelona a las 11 y 35 de la mañana. Esta línea se unirá después con Marsella.

LAS RELACIONES ENTRE CATALUÑA Y CASTILLA

MADRID, diciembre 8. AP. Tratando de las relaciones entre Cataluña y Castilla, con motivo de la Exposición del libro Catalán, el periódico "La Nación", órgano oficioso del Gobierno, dice:

"No existieron recelos ni suspicacias. Si alguna vez tuvieron asomo de verosimilitud han desaparecido y no retornarán. En el orden sentimental, Madrid y Barcelona, Cataluña y Castilla patentizan a diario un recíproco afecto. En lo relativo al mutuo y más exacto conocimiento, cabe hoy y será posible siempre, mejorarlo y perfeccionarlo, y es tanto más digna esta generosa aspiración si avanza hacia la meta por los caminos de la inteligencia y de la cultura".

EL OBISPO DE GERONA IMPONE UN CATECISMO CASTELLANO EN SU DIOCESIS

BARCELONA, diciembre 8. (Felú Penya).—El actual obispo de Gerona, doctor José Vila Martínez, valenciano y amigo que era del movimiento catalanista, ha escrito un catecismo en castellano. En el prólogo, escribe el prelado, entre otras cosas, estos fragmentos:

"Repetidamente se nos ha pedido que atendiéramos a la necesidad de numerosos diocesanos nuestros que no hablan catalán o no lo leen, y aunque lo hablen y lean, leen también y hablan castellano, y por ventura les sería cómodo un texto de catecismo en el mismo idioma en que están escritos todos los demás libros que se emplean en la enseñanza de las escuelas. Tenemos testimonios de maestros que nos ruegan y preguntan por un catecismo en castellano, testimonios de libreros a quienes se pide con frecuencia y creen se comprarían muchos. No hemos podido cerrar los oídos a esas manifestaciones, ni los ojos a la necesidad. Y aunque esa necesidad podría atenderse y remediarse con las ediciones castellanas de los catecismos diocesanos de Barcelona o de Tarragona o de Lérida, todas muy recomendables y excelentes que están publicadas y se usan en esas diócesis, o con la del preciosísimo catecismo del Venerable Padre Claret; teniendo la diócesis catecismo propio, ha parecido lo mejor, por razón de uniformidad, trasladarlo en lengua castellana".

UN DICCIONARIO CATALAN QUE CESA DE SER SUBVENCIONADO

BARCELONA, diciembre 8. (Felú Penyá).—El Vicario general de la Catedral de Palma de Mallorca, don Antonio María Alcover, había recibido de Gobierno de Primo de Rivera una subvención de 25 mil pesetas anuales para que atendiera a la publicación del Diccionario Catalán que había escrito el canónigo. La subvención la percibió durante los dos primeros años (1924-1925), pero el Gobierno le retiró desde entonces el auxilio, y ahora se ha visto precisado el señor Alcover a publicar un artículo en demanda de que el pueblo balear le adquiera ejemplares del Diccionario para salvarle de la ruina.

UN MUSICO DE TARRAGONA EN LA REAL BANDA DE ALABARDEROS

BARCELONA, diciembre 8. (Felú Penyá).—En las oposiciones celebradas en Madrid para adjudicar una plaza de profesor de la Banda de Alabarderos y músico de Cámara del Rey, han tomado parte dieciseis opositores, y ha obtenido el número uno el joven violoncelista don Juan Gibert y Vidal, que hizo unos ejercicios tan brillantes que mereció la felicitación unánime y entusiasta de todo el tribunal. El señor Gibert es hijo de Tarragona, donde el triunfo ha causado excelente impresión.

PUIG Y CADAFALCH A ALEMANIA

BARCELONA, diciembre 8. (Felú Penya).—Ha marchado a Alemania el señor Puig y Cadafalch para dar unas conferencias, que le han sido pedidas, en algunas universidades de aquel país, acerca del arte y la arquitectura románica de Cataluña. El primer centro docente donde disertará el señor Puig será la Universidad de Bonn.

EL MAESTRO VIVES PRESIDIRA LOS JUEGOS FLORALES DE BARCELONA

BARCELONA, diciembre 8. (Felú Penya). El Consistorio de los Juegos Florales de Barcelona, que se han de celebrar el año próximo, ha ofrecido la presidencia al eminente músico don Amadeo Vives, que ha aceptado la designación. El maestro Vives además de músco genial es un hombre de una cultura extraordinaria, como lo ha demostrado con su reciente libro **L'entusiasme es la sal de l'ánima**, recibido por la crítica con vítores y palmas. Todo esto hace suponer que el discurso presidencial del autor de **L'Emigrant**, será una gran pieza literaria.

EL ESPIRITU DE LA PRORROGA DE PODERES DE CUBA

MADRID, diciembre 8. (Informaciones).—El abogado y político señor Ubierna dió una conferencia en la Academia de Jurisprudencia basada en el lema de Derecho Constitucional moderno, refiriéndose en el curso de su disertación al proyecto de prórroga de Poderes acordado por el Gobierno del General Machado, encomiando calurosamente el espíritu de dicha disposición y la valentía en procedimintos que revela el mencionado proyecto.

Los vegueros de San Juan y Martínez felicitan al DIARIO DE LA MARINA por su campaña beneficiosa a la agricultura y al comercio

SAN JUAN Y MARTINEZ, diciembre 8.—DIARIO.—Habana.—Los vegueros de esta zona me ruegan que felicite al DIARIO por el editorial de ayer, que trata de los nuevos impuestos que pretende crear el Consejo Provincial, gravando cada tercio de tabaco en cincuenta centavos. Tal tributo es una enormidad, por lo que esperan los agricultores y comerciantes que el DIARIO prosiga su campaña, en defensa de los esquilmados agricultores.

Esa tributación sería onerosa en extremo hasta para los grandes cosecheros, y si tenemos en cuenta que los pequeños productores y los que tienen terrenos arrendados, son los que cultivan la mayor parte del tabaco que se produce en Cuba, se comprenderá la necesidad de que se les defienda, ya que del producto exclusivamente de su cosecha tienen que vivir todo el año, y la mayor parte de las tierras destinadas a tabaco, cubre apretadamente los gastos, no permitiendo a muchos agricultores ni establecer el regadío en sus predios, que es el medio más seguro de asegurarse contra el peligro de la falta lluvias cuando las plantaciones necesitan el agua para su desarrollo, sin la cual las cosechas son pobres en extremo.

El Consejo Provincial tiene múltiples medios de procurar ingresos, si necesita aumentar sus presupuestos, sin que se oprima al agricultor y al comerciante con nuevas cargas, precisamente cuando lo que debe hacerse, es buscar aligerarle de ellas, para que pueda defenderse.

Puede rebajar los egresos por concepto de personal, que excede en un treinta por ciento al personal de la provincia, cuyo presupuesto por todos conceptos es demasiado crecido.

Antes que encarecer la vida del agricultor, conviene abaratar el cultivo y gestionar economías en general, a fin de aliviar el peso de los tributos que vienen aportando vegueros y fabricantes, los que por otra parte, experimentan la falta de la protección oficial.

ESPECIAL.

LA FUERZA DE LA EXPLOSION LANZO A LOS VEINTE OBREROS CONTRA LAS PAREDES, DESTROZANDOSE 12 DE ELLOS

Cuatrocientos mineros sin trabajo se presentaron ante el gobernador de Asturias exponiéndole su triste situación. En el Ayuntamiento se constituyó la Asociación de Caridad

OVIEDO, diciembre 8.— (U. P.)— Se han recibido nuevos detalles de la desastrosa explosión de la mina de carbón de Sama de Langreo. Al ocurrir la catástrofe, se hallaban en la galería veinte obreros, siendo lanzados contra las paredes por la fuerza de expansión del gas grisú. Allí se destrozaron contra las paredes los cuerpos de las doce víctimas, hiriéndose otros y salvándose milagrosamente el resto.

Fué imposible socorrer de momento a las víctimas, pues el gas inflamado recorría todas las galerías derribando a los obreros que pretendían entrar.

También: T ?.-?. ETAOI NET ET EE

A duras penas pudieron extraerse los cadáveres de las siguientes víctimas, cuya identificación fué dificilísima: Adolfo Fernández, José García, Manuel Puente, Manuel Torre, Adolfo Alvarez, Aquilino Lada, José Torre, Alfredo Valle, Aquilino Vallina, Miguel García Zapico, Baltasar Iglesias, Benjamín Zapico, Gumersindo Iglesias y José Torres.

Este último deja doce hijos y en el momento de la catástrofe le nacía otro. Aquilino Vallina deja quince hijos.

Se encuentra gravísimo Aurelio Zapico.

Por la violenta conmoción nerviosa que les causó la catástrofe, han enloquecido Leopoldo González y Leopoldo Rodríguez.

Las familias de las víctimas y el vecindario velan los cadáveres, hallándose la población entera conmovidísima. En señal de duelo se han suspendido los trabajos en todas las minas.

El entierro lo han presidido las autoridades, habiendo constituído una imponente manifestación de duelo al que asistieron las familias de los mineros muertos, sus compañeros y un público numeroso.

LA AYUDA A LOS OBREROS PARADOS

MADRID, diciembre 8.— (U. P.)— En Mieres, los patronos y los obreros han tratado de la implantación del subsidio a los obreros parados.

Cuatrocientos de éstos se han presentado ante el gobernador de Asturias, exponiéndole su lamentable situación. Para socorrerlos se ha constituído en el Ayuntamiento una asociación de caridad.

Se casa una millonaria cubana con el torero Antonio Márquez

MADRID, diciembre 8.— (U. P.)— El torero madrileño Antonio Márquez, contrajo matrimonio civil esta mañana con la señorita Ignacia Gloria Arechavaleta, perteneciente a distinguida familia cubana, poseedora de cuantiosa fortuna.

La ceremonia religiosa se efectuó esta tarde en la capilla particular del hotel que posee la madre de la novia en el Paseo de la Castellana, el lugar más caro y más aristocrático de Madrid.

Bendijo la unión el Padre Gil, que pronunció una elocuente plática. Fué madrina la señora Carmen Arechavaleta, madre de la novia, y padrino Don Francisco Márquez, padre del novio.

Asistieron numerosos invitados, figurando entre ellos muchos toreros, revisteros y aficionados. La nueva pareja ha recibido numerosos y valiosos regalos.

VENDRAN A CUBA MAESTROS SANTANDERINOS

SANTANDER, diciembre 8.— (A. P.)—Se trata de enviar una comisión de maestros montañeses, en viaje de estudios, a los Estados Unidos, México y Cuba. La expedición se compondrá de diez maestros y tres inspectores de primera enseñanza.

CRONICAS DE LA VIDA GALLEGA

El "Heraldo de Madrid", que el año pasado organizará en la corte una Exposición de arte asturiano, se propone organizar este otra de arte gallego.

Con tal objeto vino a ponerse al habla con los intelectuales de más prestigio en las diversas urbes de nuestra región, el Director de aquel periódico, Don Rafael Marquina.

Si todos los artistas de Galicia que lograron adquirir relieve, concurren a la Exposición del "Heraldo", esta será interesante. Como presenten obras Sotomayor; Llorens; Bujados; Juan Luis; Sobrino; Castelar; Ribas; Abelenda; Cebreiro; Bello Piñeiro; Luceldo Corral; Asorey; Bonome; Compostela; Corredoira y otros cuyos nombres ahora no acuden a nuestra memoria, la región gallega, una vez más, saldrá victoriosa en la corte. De esto no nos cabe duda. Porque la pléyade de pintores, dibujantes y escultores de que dejamos hecho mención, todos cada uno en su esfera representan notables valores.

Ahora, ya veremos si acuden todos, o la mayoría, cuando menos, a la Exposición organizada por el "Heraldo de Madrid."

Los presidentes de las cuatro Diputaciones gallegas se reunieron en Luga para tratar de construir entre todos un pozo de estilo regional—se sobreentiende románico —en la Exposición de Sevilla con objeto de que en él puedan instalarse decorosamente cuantos productos quieran exhibir allí los industriales y artistas de Galicia.

En principio quedó acordado lo que motivó dicha reunión. Pocos días después tuvo lugar en Santiago otra junta de representantes de los mismos organismos y de los Ayuntamientos principales de la región, para acordar en firme la respuesta que deba dárseles a las sociedades de comunicación aérea que proponen el establecimiento de líneas que hagan escalas periódicas en Galicia. Aunque todavía no se dió referencia pública del acuerdo adoptado en Santiago, podemos decir que todos los referidos organismos están dispuesto a subvencionar las líneas aéreas y que, por lo tanto, éstas no han de tardar mucho en verse funcionando.

Galicia se halla en un momento de verdadera progresividad y anhela ponerse a la altura de los pueblos más modernos. ¿Lo conseguirá?

Nosotros creemos que sí con las grandes mejoras que se van a implantar en los puertos de La Coruña y Vigo; una vez que el ferrocarril de la costa se termine de construir y el de La Coruña a Santiago-Orense y Zamora sea un hecho, si conseguimos que el Gobierno, al fin, apoye la construcción del central que ha de atravesar el corazón de las provincias de Lugo y Pontevedra, cosa que no es tan problemática, con todo esto, mas las vías aéreas y la buena organización de los servicios transatlánticos que se viene intentando con buen éxito, ¿quién duda que nuestra tierra podría ser un envidiable emporio de riqueza. El principal problema gallego era de comunicaciones y si se resuelve, como va a resolverse, la pesca, la ganadería y la minería, nuestras principales fuentes de riqueza, alcanzarán el máximo rendimiento. Y como paralelo a este progreso material va el otro, el de índole cultural, como lo prueban el entusiasmo que despertó en toda Galicia la creación de la Residencia de Estudiantes y la gran cantidad de Bibliotecas, Ateneos y centros de cultura que vienen fundándose, nadie que sepa ver serenamente dejará de sentirse optimista.

El progreso material, no basta. Procede intensificar el otro; pues de otra guisa tendríamos un gran cuerpo sin alma. Y el alma existe y se desarrolla cada vez más. Las cuestiones literarias, artísticas, científicas; los estudios de arqueología etnografía e historia, absolutamente precisos para poder conocerse un pueblo a sí mismo, todas aquellas cuestiones y todos estos estudios apasionan y preocupan a la juventud gallega, como nunca la apasionaran y precuparan.

Ahora a nosotros se nos antoja que muchas sociedades de contornos nuestros radicados en América, a costa de bien poco esfuerzo podrían ayudar seriamente al progreso cultural de Galicia. ¿Cómo? Señalando premios en metálico anuales que llevasen el nombre de dichas sociedades para recompensar a aquellos que hiciesen los mejores trabajos de arte, ciencia y literatura, que un Jurado competente determinaría. ¿Qué gran sacrificio representaría para el Centro Gallego de la Habana, verbigracia, llevar al presupuesto la cantidad de tres mil pesetas anuales destinadas a premiar tres estudios sobre temas que el mismo podría señalarnos? Pues hablamos de ese centro, como podríamos hablar del de Buenos Aires, del de Montevideo o de las muchas sociedades de Instrucción que existen en diversas Repúblicas de América, fundadas por paisanos nuestros. Es el momento de que todos colaboremos en la obra común, cada uno en la medida de sus fuerzas.

A. Villar Ponte.

ECOS DE ANDALUCIA

SEVILLA.—Velada literaria en Ecija

En casi todos los pueblos importantes de la provincia de Sevilla se vienen creando Asociaciones culturales.

Ecija ha formado, con gran base de socios, su "Ateneo Popular". El 16 del corriente celebró una velada literaria, presidiéndola, en nombre del Ayuntamiento, el señor Martín Jiménez.

Empezó la velada el Párroco de San Gil, don Alberto Flores, con un notable discurso, de tonos patrióticos, siguiendo la lectura de las composiciones de los señores Montilla y Molleja.

La nota saliente fué la notable oración del joven don Fernando Morales Martín, muchas veces interrumpida por los aplausos.

CADIZ. — Monumento

Cádiz ha querido honrar la memoria del generoso hijo de la ciudad don Diego Fernández Montañés, a quien se debían las obras de los manantiales productores de las aguas que abastecen la población.

Se acordó erigirle un monumento y sin perder días se llevó a efecto el acto solemne de la colocación de la primera piedra, que se vió concurrido.

El sitio elegido está emplazado en los jardines de Canalejas, cerca de su final.

Narciso Díaz de Escovar.

M.E.C.D. 2016