SECCION 1ª

EL TIEMPO
ESTADO DEL TIEMPO
LA NOTA DEL OBSERVATORIO
VEASE EN ESTA PAGINA

DIARIO DE LA MARINA

EDICION DE LA MAÑANA
INFORMACION CABLEGRAFICA MUNDIAL
POR NUESTROS HILOS DIRECTOS

SECCION 1ª

AÑO XCV.—NUM. 301. El periódico más antiguo de Cuba LA HABANA, SABADO 29 DE OCTUBRE DE 1927.—SANTOS NARCISO, JACINTO Y EUSEBIA. Acogido a la Franquicia Postal 30 PAGINAS.—5 CENTAVOS

El primer Congreso de la prensa latina que tenga lugar en América se celebrará bajo la presidencia del Gral. Machado

Los representantes de trescientos periódicos publicados en veinticinco países latinos, presididos por el Dr. José I. Rivero, se dirigen al General Machado

"ENVIAN ESTE HOMENAJE DE ESTIMA Y ADMIRACION AL GRAN ESTADISTA QUE MANTIENE LA CIVILIZACION LATINA EN UNA DE LAS NACIONES MAS GLORIOSAS DEL MUNDO LATINO"

El homenaje de la prensa latina al doctor José I. Rivero resultó magnífico

PARIS, octubre 28 (U. P.)—El próximo Congreso Internacional de la Prensa Latina se celebrará en la Habana y se pedirá al General Machado que lo presida, según se decidió hoy en el banquete mensual de la Prensa Latina. Inmediatamente se cablegrafió al Presidente de Cuba para informarle del acuerdo adoptado. El Dr. José Ignacio Rivero, director del DIARIO DE LA MARINA, de la Habana, presidió el banquete de hoy.

El texto del cablegrama trasmitido al General Machado es el siguiente:

"Los representantes de trescientos periódicos publicados en veinticinco países de la raza latina, reunidos en este banquete, bajo la presidencia del Dr. José Ignacio Rivero, envían este homenaje de estima y admiración al gran estadista que mantiene la civilización latina en una de las naciones más gloriosas del mundo latino. Todos los reunidos en el banquete han proclamado, unánimemente, que el primer Congreso de la Prensa Latina que se celebre en América tenga lugar en Cuba bajo vuestra presidencia".

El cablegrama fué firmado por el Secretario General de la Prensa Latina, Sr. Vallés.

El Dr. Rivero fué aplaudido entusiásticamente al recordar durante su discurso la historia del DIARIO DE LA MARINA, gran diario de América que pronto será centenario.

—Esta larga vida se debe al hecho de que la latinidad del país cubano se ha transformado constantemente y está constantemente renovándose,—dijo el Dr. Rivero.—La latinidad representa la victoria de la moral inmanente sobre la realidad impura, de la belleza sobre la utilidad. El DIARIO DE LA MARINA defiende la latinidad en las fronteras de un mundo diferente cuyo concepto de la vida es dramáticamente opuesto al suyo."

También habló M. de Jouvel elogiando al Dr. Rivero, de quien dijo que "es un símbolo de la juventud y de la civilización latina".

Entre las personaidades presentes en el banquete estaban el señor Enrique Gómez Carrillo; el director de "Comoedia", M. Alphaud; Madam Young Clemenceau, hija del ex primer ministro de Francia; Madame Chauvelaut, hermana de León Daudet; el cónsul general de Cuba, señor Vázquez Bello; el coronel Domingo Battemberg, corresponsal del DIARIO DE LA MARINA en París; Eduardo Avilés Ramírez corresponsal de "El País", de la Habana, y otros.

EL SR. ARZOBISPO BENDECIRA HOY LOS NUEVOS PABELLONES CONSTRUIDOS EN ALDECOA

Las nuevas edificaciones están destinadas al reformatorio de niñas, instalado en dicho lugar

El señor Secretario de Sanidad y Beneficencia, doctor Francisco María Fernández, nos declaró ayer que se encontraba muy satisfecho de la actuación de los Inspectores Domiciliarios que en comisión especial, dirigidos por el doctor Giralt, habían permanecido durante varios días en la ciudad de Santa Clara, realizando un completo saneamiento de todos los establecimientos públicos.

Cuatrocientos expedientes de multas impuestas por infracciones y delitos comprobados le fueron remiti-

(Continúa en la pág. DOCE)

El "Día de Gracias" del Comité Pro Cuba radicado en N. York

Cónsules que acompañarán las banderas hasta el trono de la Virgen de la Caridad del Cobre

NUEVA YORK, octubre 28. (A.P.) Los preparativos para la solemne celebración del "Día de Gracias", del Comité Pro-Cuba tocan a su terminación.

(Continúa en la pág. DOCE)

Los daños causados al Canal de Albear con motivo de las fuertes lluvias en las últimas cuarenta y ocho horas

Los grandes aguaceros que han descargado sobre la Ciudad y sus barrios en las últimas 48 horas, han afectado en algunos lugares el Canal y Taza de Albear, dando lugar a que las aguas enturbiadas del río "Almendares", se mezclen con las aguas puras de los manantiales.

La Secretaría de Obras Públicas ha tomado las medidas del caso, aumentando la clorificación de las aguas.

El Dr. Carlos Miguel de Céspedes, Secretario del Ramo ha inspeccionado personalmente al medio día de ayer, Vento, Palatino y todo el Canal de Albear, y al llegar a su Despacho ha declarado que estas nuevas inundaciones y desperfectos que sufre el averiado Canal existente, imponen la imperiosa necesidad de afrontar de una vez el problema de construir el nuevo acueducto.

Todos los proyectos y pliegos de condiciones han sido terminados por la Secretaría de Obras Públicas, y las publicaciones para sacar a subasta la totalidad de las obras se harán dentro de un plazo de veinte días.

HACIENDA ACTUARA CONTRA LAS COMPAÑIAS QUE TENGAN SUS LIBROS FUERA DE CUBA

La primera penalidad impuesta a una casa que manifestó tener sus libros en los Estados Unidos

IMPORTANTE RESOLUCION

Requisitos para deducir las utilidades por el impuesto del ocho por ciento

La Secretaría de Hacienda acaba de dictar una importante resolución aclarando la forma en que ha de aceptarse la deducción de las utilidades brutas a los efectos del impuesto del ocho por ciento sobre utilidades, de las cantidades por concepto de créditos considerados incobrables por los contribuyentes.

La Secretaría, que por medio de la Sección de Rentas Terrestres viene desarrollando una labor educadora, tendiente a establecer una corriente de inteligencia entre los contribuyentes y el Estado, está prestando su mejor atención al estudio de todos aquellos puntos que han sido motivo de controversias en el pasado, a fin de establecer definiciones y sentar precedentes que eviten las malas interpretaciones a que

(Continúa en la pág. SIETE)

El General Machado prometió una visita al vapor "Malolo"

En este barco que llegará mañana vienen muchos excursionistas y el gobernador de las Hawai

Mañana domingo al amanecer tomará puerto el vapor de bandera americana Malolo, que en idioma hawaiano quiere decir Pez Volador, primer barco excursionista que nos visitará en la presente temporada invernal.

El Malolo es uno de los barcos más modernos de la marina mercante norteamericana. Está destinado a hacer la travesía entre San Francisco de California y Honolulu, no teniendo capacidad más que para pasajeros de primera clase.

De un elevado costo, el Malolo es un barco de gran lujo que desplaza 22 mil toneladas, estando dotado de los aparatos más modernos para la navegación.

Sus cámaras y salones están ricamente adornados a lo oriental y

(Continúa en la pág. CINCO)

Los fabricantes de tabacos piden la aclaración necesaria a una partida arancelaria

Se refiere la aclaración pedida a la partida titulada 'Picadura manufacturada en varias formas"

El Presidente de la Unión de Fabricantes de Tabacos y Cigarros ha dirigido al Presidente de la Comisión Técnica Arancelaria, el siguiente escrito

Habana, octubre 27 de 1927

Sr. Presidente de la Comisión Técnica Arancelaria.

Palacio Presidencial.

Habana.

Señor:

Esta Corporación, atenta siempre a todo aquello que en cualquier forma pueda afectar a la industria que representa, ha tomado el acuerdo, en Junta General, de dirigirse a Vd. con el objeto de llamar respetuosamente su atención hacia el nuevo Arancel de Aduana en la parte que en el mismo se refiere al Tabaco Manufacturado.

El Apartado C. de la partida nu-

(Continúa en la pág. OCHO)

La América latina no apoya la suspensión de la VI Conferencia

El embajador en Washington, doctor Orestes Ferrara hace algunas declaraciones

WASHINGTON, octubre 28. (U. P.)—Ningún movimiento encaminado a aplazar la Sexta Conferencia Pan-americana, que se celebrará en la capital de Cuba en el mes de enero del próximo año, recibirá el apoyo oficial de la América Latina, ha declarado hoy el Embajador cubano cerca de los Estados Unidos Dr. Orestes Ferrara.

"No tengo la menor noticia de

(Continúa en la pág. CINCO)

El tratado comercial hispano - cubano y el nuevo arancel de Cuba

García Kohly trató con el marqués de Estella sobre el convenio de giros postales

MADRID, octubre 28.—(AP)—Al llegar hoy a la presidencia del consejo el general Primo de Rivera, manifestó a los periodistas que había conferenciado con el embajador cubano y con el señor Castedo, vicepresidente del Consejo de Economía Nacional, para el acoplamiento de las

(Continúa en la pág. DOCE)

Algunas partes de la ciudad, inundadas ayer por el fuerte aguacero

El Observatorio Nacional llevó la calma a los ánimos haciendo presente que no había ciclón

Ayer durante todo el día y la noche, la ciudad ha presentado el insólito aspecto triste de un día gris, intensamente lluvioso. Puede afirmarse que ni un solo instante ha dejado de llover copiosamente, como si estuviéramos bajo una tormenta de agua, tan intensa, que al caer sobre

(Continúa en la pág. DOCE)

Próximo a ser ajusticiado, la ley pide al "Guingo" que restituya dos pesos robados

El reo, que conserva su serenidad, se encuentra perfectamente bien de salud, recibió los auxilios de la religión y sigue haciendo protestas de su inocencia.—Prohibidas todas las entrevistas

PINAR DEL RIO, octubre 28.—DIARIO, Habana.—En la mañana de hoy el Secretario de la Audiencia de Pinar del Río, Dr. Armando Rodríguez; Oficial de Sala Sr. Enrique Bausá; y Alguacil Sr. Hernández, estuvieron en la Cárcel para notificar al reo Guingo la sentencia de muerte en garrote que le ha sido impuesta. También se le dijo al reo que esa condena ha sido confirmada en todas sus partes por el Tribunal Supremo, que ha declarado sin lugar el recurso de casación presentado. Se le pidió al reo que restituyera los dos pesos robados, así ocmo la indemnización de dos mil pesos a los familiares del sirio Bienvenido Hezas, manifestando "Guingo" que no tenía dinero para hacerlo y agregó que quería hacer testamento. Firmó la sentencia con serenidad.

El Presidente de la Audiencia, al amparo de las facultades que se le conceden en la Orden Militar de julio de 1900, no ha permitido la entrada en la cárcel a nadie, ni aun a los periodistas.

El acto de la notificación referida, sólo fué presenciado por los funcionarios judiciales citados, el alcaide de la Cárcel y los policías

(Continúa en la pág. DOCE)

El general Mendieta hizo ayer entrega de la jefatura de policía al coronel J. Perdomo

Emocionado, el antiguo jefe se despidió ayer de sus amigos compañeros y subordinados

Breve, sencillo, pero hermoso, fué el acto de la entrega de la Jefatura de la Policía Nacional por el general Pablo Mendieta a su sucesor interino el teniente coronel José Perdomo Martínez. El acto tuvo efecto a las nueve de la mañana del día de ayer.

En el Despacho de la Jefatura se reunieron con ese fin el teniente coronel Pedro de Cárdenas, Segundo Jefe de la Policía; los capitanes francos de las distintas estaciones; los oficiales del Ejército, teniente

(Continúa en la pág. DOCE)

La pronta terminación del tratado comercial entre Francia y Cuba

En vista de la promulgación de los nuevos aranceles se desea que esté pronto en vigor

PARIS, octubre 28.—(UP)—Varios preeminentes exportadores cubanos que se encuentran actualmente en París se han acercado al ministro doctor Carlos Manuel de Céspedes para recomendarle que active las negociaciones diplomáticas con el fin de que cuanto antes quede concluído el tratado comercial entre Cuba y Francia.

Los exportadores cubanos desean que las negociaciones lleguen a feliz término, sin más demoras, en vista de la promulgación de los nuevos aranceles de Cuba.

Si el tratado no se concierta pronto, los exportadores temen que el intercambio normal entre los dos países sufrirá un rudo golpe.

ESTADO DEL TIEMPO

CASA BLANCA, octubre 28. DIARIO, Habana. — Estado del tiempo viernes 7 a. m. en el mar caribe ha bajado algo el barómetro y existe una ligera depresión en zona ya señalada que se encuentra hacia el suroeste de Jamaica y este de parte norte de Nicaragua vientos moderados. Ha habido un pequeño des-

(Continúa en la pág. DOCE)

NUEVA LINEA DE VAPORES ENTRE FRANCIA Y CUBA

PARIS, octubre 28.—(UP) — Este año se inaugurará un nuevo servicio de vapores durante el invierno próximo, entre Boulogne-sur-mer y la Habana, según anunciaron los consignatarios de la Holland American Line en esta capital.

El primer buque holandés que hará la travesía a Cuba, de acuerdo con el nuevo plan, será el "Vendam".

EL ABANDONO implica pobreza de espíritu. Una ciudad sucia y desmantelada es fiel reflejo del carácter de sus moradores. Conservando limpia la Habana, se conserva también limpia nuestra reputación de pueblo culto.

LOS VIVERES SE VENDERAN A IGUAL PRECIO

El Presidente de la Lonja del Comercio celebró una entrevista con el comandante Zayas Bazán

NO AMPARA EL AGIO

En la mañana de ayer visitó al Secretario de Gobernación, comandante Zayas Bazán, el presidente de la Lonja del Comercio de la Habana, señor José María Coto, gerente de la firma de Mestre Machado y Cía., de esta plaza, para darle cuenta de que el viejo organismo que preside, no ha alterado en estos momentos los precios de los víveres, ni considera moral que debe hacerse, ni amparará en ningún momento a los que tomen como pretexto la promulgación de los nuevos aranceles para encarecer la subsistencia.

El señor Coto mostró al Secretario del Interior la lista de los ví-

(Continúa en la pág. DOCE)

DEVOLUCION DE DEPOSITOS AL COMERCIO

La Cámara de Comercio cubana ha intervenido en gran número de reclamaciones sobre el asunto

ACTIVIDAD EN LAS ADUANAS

En la Sección de Aduanas de la Secretaría de Hacienda, se hallaban pendientes de despacho muchos expedientes de devoluciones de depósitos y de cantidades pagadas a las aduanas, por derechos de mercancías que faltaron de los bultos cuando fueron descargados o que no fueron descargadas.

En las veintiseis aduanas de la República, existen por tales conceptos, cantidades que deben ser devueltas a los importadores; pero no lo han sido por haber existido hasta fecha muy reciente, una disposición que ordenaba que los expedientes

(Continúa en la pág. DOCE)

ENTRE EL ALCALDE Y EL AYUNTAMIENTO HAY PROBLEMAS QUE, PROBABLEMENTE, SERAN RESUELTOS POR LOS TRIBUNALES

Se ratificó en la sesión de ayer el acuerdo vetado por el que se nombra a los alcaldes de barrio.—Se nombró secretario de la Comisión del Impuesto Territorial al Dr. Sergio Potts

La sesión ordinaria celebrada ayer tarde por el Ayuntamiento, fué dedicada por los concejales, principalmente, a discutir si el Ejecutivo Municipal está facultado para designar a la persona que debe ocupar la Secretaría de la Comisión del Impuesto Territorial, o si esa facultad es potestativa del Consistorio.

(Continúa en la pág. DOCE)

LA ESPOSA DEL SECRETARIO DE COMUNICACIONES IMPUSO AYER EL NOMBRE DE 'GENERAL MACHADO' AL PRIMER AVION DESTINADO AL SERVICIO AEREO ENTRE KEY WEST Y CUBA

EL APARATO NO PUDO SALIR AYER POR CAUSA DEL MAL TIEMPO REINANTE. TRAJO CATORCE VALIJAS DE CORRESPONDENCIA, QUE FUE REPARTIDA EN SEGUIDA

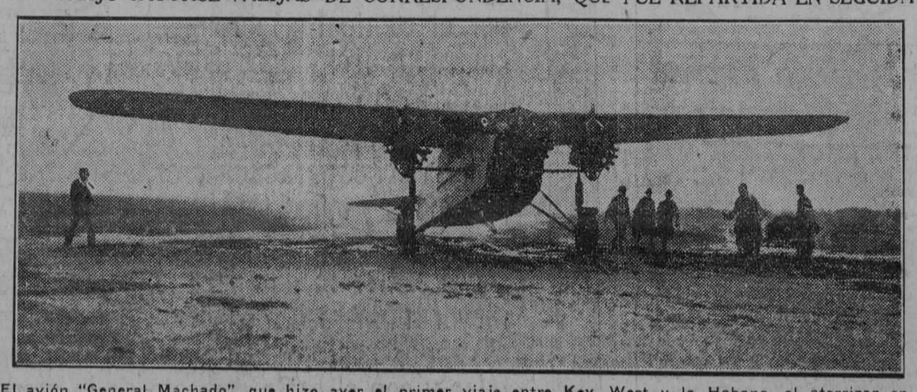

El avión "General Machado", que hizo ayer el primer viaje entre Key West y la Habana, al aterrizar en el campo de Columbia

Bajo un torrencial aguacero hizo ayer su aterrizaje en el Campo de Aviación del Campamento de Columbia el primer hidroplano del servicio aéreo de correspondencia entre Cuba y los Estados Unidos, y por este motivo a la sencilla ceremonia que se hizo para bautizar el gigantesco y potente aparato no asistió sino un reducido grupo de personas pertenecientes al elemento oficial.

A las nueve y treinta y cinco de la mañana, quince minutos antes de

(Continúa en la pág. DOCE)

"EL ESFUERZO UNIDO DE LOS CUBANOS NOS HA COLOCADO DONDE HOY ESTAMOS POR DERECHO PROPIO", DIJO CORTINA

Declaraciones del Presidente de la delegación cubana en la Asamblea de la Liga

NUEVA YORK, octubre 28. (Zárraga, desde nuestra Redacción en el Hotel Alamac, Broadway and 71st Street).—En el Hotel Biltmore, donde se hospeda, hemos cumplimentado esta mañana al presidente de la Delegación de Cuba en la Asamblea de la Liga de las Naciones, doctor José Manuel Cortina, y a su distinguida esposa, para saludarles en nombre del DIARIO y ofrecernos a él, durante su corta permanencia en esta ciudad, de donde saldrán mañana con dirección a Cuba. Con el senador Cortina se encontraban en

(Continúa en la pág. DOCE)

Preferencia a los braceros españoles entre los extranjeros

El Dr. García Kohly se hace eco de los buenos deseos expresados por el Gobierno de su país

MADRID, octubre 28.—(Informaciones)—El Embajador de Cuba cerca del Gobierno de Madrid, doctor Mario García Kohly, comunicó hoy al Ministro de Estado que tanto el

(Continúa en la pág. DOCE)

El agua de Santiago de Cuba con materias fecales y bacilos

En estas condiciones se están vendiendo al público aguas llamadas minerales

Una extensa conversación telefónica sostuvo ayer el doctor Francisco María Fernández, Secretario de Sanidad y Beneficencia, desde su Despacho, con el Capitán Médico del Ejército Nacional, doctor Miguel Dobal, que se encuentra en la ciudad de Santiago de Cuba, de Supervisor de la Jefatura Local de Sanidad.

El doctor Dobal impuso al Secretario de Sanidad del resultado de los análisis químicos y bactereológicos llevados a cabo en distintos pozos de aguas que se expenden al público como minerales o mineromedicinales.

Del resultado de dichos análisis se

(Continúa en la pág. DOCE)

Los trabajos de los penados tendrán que pagar un impuesto

La Secretaría de Gobernación dió las órdenes oportunas a los jefes de todos los penales

En la mañana de ayer el Secretario de Gobernación ha dirigido una circular a todos los jefes de penales de la República notificándoles que deben establecer un impuesto de un centavo hasta tres pesos para el trabajo que realicen los penados libremente con destino a los particulares fuera de los talleres de las cárceles o el presidio y que se destinen a las necesidades del Estado.

Quedan incluídos en los rigores de este nuevo impuesto los fotógrafos de los penales, los de las lavanderías y los que hacen plumas para escribir, bastones, etc., con mil cuchucherías que después se adquieren por algunos industriales con destino al público.

En Camagüey se harán con gran actividad determinadas obras

El director de obras de aquel distrito conferencia ayer con Zayas Bazán sobre el asunto

El director de Obras Públicas del distrito de Camagüey, ingeniero Herrera Morató celebró en la mañana de ayer una extensa entrevista con el Secretario de Gobernación, señor Zayas Bazán, para conocer las indicaciones que este le hiciera respecto de la urgencia de importantes obras que han de realizarse próximamente en la provincia de Camagüey, en las cuales tiene cifradas sus mejores ilusiones el Secretario del Interior, para demostrar la exactitud con que el Gobierno de que forma parte, cumple los ofrecimientos que se han hecho de mejoramiento en aquella región.

Acompañó en esta entrevista el señor Herrera Morató el representante Rodríguez Barahona.

SUSCRIPTORES

Para anuncios económicos en horas de oficina llame a los teléfonos M-4115 M-3378

Después de las cinco de la tarde y en días festivos llame al Teléfono A--3856

Para suscribirse llame al M-84-04

M.E.C.D. 2016

EL EJERCITO DE CUBA ACEPTA COMO BUENO EL METODO NATURAL PARA LA EDUCACION FISICA DEL DOCTOR HEBERT

Texto de los informes oficiales que han sido enviados por el Estado Mayor del Ejército al señor Desiderio Ferreira, Director de la Escuela de Educación Física

He aquí los informes oficiales remitidos al profesor Sr. Desiderio Ferreira, Director de la Escuela de Educación Física, por el Estado Mayor General del Ejército.

Secretaría de Guerra y Marina.—Ejército.—Estado Mayor.—Departamento de Dirección.—S. S. No. 720-927. Habana 6 septiembre de 1927.—Sr. Desiderio Ferreira.—Jefe de la Policía Secreta Nacional, en comisión en la Secretaría de Instrucción Pública y Bellas Artes. Ciudad.—Señor:

Ya este Estado Mayor comunicó a Vd. el nombramiento de una Comisión de tres Oficiales Médicos para que estudiara e informara sobre el sistema de Educación Física del profesor George Hebert; ha designado para que concurran como alumnos al Curso de Educación Física a los Primeros Tenientes del Ejército Víctor Parra y Sarmiento, José F. Morilla y Coba y Carlos Montero y Ruga, y a los Segundos Tenientes Gustavo Alfonso de Armas y Cuervo, Saturnino Osorio y Mirelles y Pedro E. Morfi y Linares; y hoy tiene el honor de remitir a Vd. copia del informe rendido por dicha Comisión Médica, la que recomienda como bueno el método de Educación Física del Profesor Hebert y la conveniencia de su adopción en nuestro Ejército. Respetuosamente de Vd. (Firmado) F. Rasco M. M.—Coronel del Estado Mayor General.—Jefe del Departamento de Dirección.—P. S. R.

Magnífico informe rinden los Médicos Militares, lleno de elogios para el sistema oficial de Educación Física natural y recomendándolo como método "Standar" para el Ejército.

INFORME

Los que suscriben Comandante Médico Manuel Velasco y Valdés, M. M. y Capitanes médicos Carlos Navarro y Hernández e Isidoro Bustamante y Rábago, nombrados por el párrafo 3 de la Orden Especial Número 128 s. c. del Estado Mayor General, para el estudio del sistema de educación física del Profesor M. Georges Hebert bajo el punto de vista anatómico e higiénico y la utilidad de su aplicación en el Ejército, tienen el honor de someter a la consideración del Estado Mayor General el siguiente informe:

"La educación física del individuo motiva en todos los países civilizados un gran interés, que tiene su explicación, al comprender el inmenso beneficio que reporta el desenvolvimiento y grandeza de la nación. El viejo aforismo "Men sane in corpore sane" no por repetido deja de ser oportuno cada vez que se le cita y mucho más al referirnos al Ejército, cuya condicional es "sine qua non".

En efecto, el ejército debe ser, entre todas las instituciones del Estado, la que más expedita se encuentre para arrostrar en cualquier momento toda clase de sacrificios, y es precisamente en la paz cuando sus componentes deben prepararse para la lucha.

Cuando el soldado se encuentra bien desarrollado físicamente no le arredra nada cuando entra en combate; puede realizar grandes marchas sin cansarse, llegando antes que el enemigo; puede soportar grandes vigilias de sueño y de hambre sin que su organismo se depaupere y llegue al "surmenage", y en medio del fragor de la batalla su corazón no vacila ni se arredra ante la acción del enemigo. Resulta que este soldado tiene la convicción personal de la integridad de su organismo, como consecuencia del normal funcionamiento del mismo y por ende de su fortaleza; todo ello como consecuencia del ejercicio que ha vigorizado la parte motiva de su sistema nervioso, produciendo el equilibrio de su metabolismo y haciéndolo mantener en perfectas condiciones higiénicas.

El método de Cultura Física del profesor M. Hebert, tiene como finalidad el entrenamiento progresivo del trabajo y sus diversos ejercicios son: unos naturales o espontáneos y otros aplicados o utilitarios; todos ellos conducen al desarrollo físico modificando innumerables defectos que se arraigan en el organismo por viciamiento del desarrollo o como consecuencia de tara o enfermedades de la nutrición.

Los ejercicios se verifican al aire libre en terrenos que miden cuarenta metros de largo por veinte metros de ancho y a los cuales se les denominan "plateau".

Los ejercicios son variados, comenzándose por los naturales, tales como la carrera, marcha india, marcha en cuatro pies, marcha tocando las manos con la punta de los pies, saltos diversos y ejercicios de equilibrio.

La parte aplicada consta de ejercicios progresivos de boxeo y lucha, elevación de pesos, bola medicinal, escalamientos, trepación por escaleras, escalas, tabla de flexión y natación.

Una característica del método Hebert consiste en que el alumno no se halla obligado a realizar más esfuerzo que el que espontáneamente le brinde su organismo, pudiendo suspender determinado ejercicio si no puede practicarlos o se cansa estando verificándolo, debiendo continuar marchando hasta que dé comienzo al subsiguiente ejercicio.

Con este sistema se desarrollan todos y cada uno de los músculos de la economía, por entrar en juego las diversas secciones del cuerpo. Los ejercicios no son violentos ni producen competencia que lleve al "surmenage" a los practicantes, produciendo en cambio flexibilidad, agilidad y destreza como resultado de sus ejercicios, condiciones todas éstas que se traducen en un magnífico resultado de higiene corporal, puesto que además de provocar un estímulo a los emuntorios, combate la pereza de las vísceras abdominales, tonificando su funcionamiento.

En resumen, estimamos en virtud de lo anteriormente expuesto que el método de Educación Física del profesor Hebert sería de utilidad práctica su adopción en nuestro Ejército.

Habana, 31 de Agosto de 1927.—Dr. Manuel Velasco M. M. Presidente. Dr. Isidoro Bustamante.—Secretario. Dr. C. Navarro, Vocal.

"ASOMBRESE"

de los precios que estamos dando hasta el 30 de Noviembre

Pala charol acero obscuro y talón charol negro, a $4.75

En medio tacón el mismo precio.

Estamos recibiendo infinidad de estilos nuevos que damos a $2.35, $2.50, $2.75 y $2.95

¡ESTOS SON UNA VERDADERA GANGA!

PELETERIA BROADWAY

BELASCOAIN Y ZANJA

Teléfono M-5874.

ROB LAFFECTEUR

(Ferro amarillo)

CELEBRE DEPURATIVO

Tratamiento eficaz, sin peligro de los accidentes de la Sifilis.

H. BERRÉ, BLOTTIÈRE y Cie, 6, Rue Dombasle, Paris.

TOS de los Niños

Coqueluche y Tos Nerviosa

CURA asegurada por el verdadero

JARABE MONTEGNIET

A. FOURIS, Farmacéutico 13, Rue Lacharrière PARIS

DE JUSTICIA

JUBILACION Y PERMUTA

Por el honorable señor Presidente de la República, a propuesta del señor Secretario de Justicia, han sido firmados los siguientes Decretos:

Concediendo jubilación forzosa al señor Felipe Aedo y García, Secretario del Juzgado de Primera Instancia e Instrucción de Cárdenas, con el haber anual de $1,620.00.

Concediendo la permuta a que aspiran los señores doctor Eduardo Bruzón Alavedra y Antonio Avalle y Brunel, de las Notarías que vienen sirviendo con residencia en Caimito del Guayabal y Bauta, (Habana), respectivamente.

Autorizando al señor Antonio Domingo Armando Vilá para adicionar antepuesto a su apellido el de Muñoz, nombrándose en lo sucesivo Antonio Armando Muñoz y Vilá.

NOTICIAS DE ESTADO

LOS CONCEJALES HABANEROS, SEÑORES LUGO VIÑA Y ZORRILLA, NOMBRADOS HUESPEDES DE HONOR EN PANAMA

La representación de Guatemala en la sexta conferencia pan-americana.—Un delegado de Méjico al congreso cubano de homicultura.—La prensa de Chile elogia a S. Bustamante

DELEGADO DE MEJICO AL CONGRESO DE HOMICULTURA

El Embajador de Cuba en Méjico, Dr. Guillermo Fernández Mascaró, en nota dirigida a la Secretaría de Estado informa que el Gobierno de aquel país ha tenido a bien nombrar al Dr. Rafael Santamaría, Jefe del Departamento de Psicopedagogía e Higiene de la Secretaría de Educación Pública, para que lo represente en la Primera Conferencia Panamericana de Eugenesia y Homicultura que ha de reunirse en esta capital durante el próximo mes de diciembre.

LA REPRESENTACION DE GUATEMALA EN LA SEXTA CONFERENCIA PAN-AMERICANA

El Ministro de Cuba en Centro América, Dr. Orlando Freyre, desde Guatemala ha informado a la Secretaría de Estado que el gobierno de aquel país designó como Delegados a la Sexta Conferencia Internacional Americana, que ha de reunirse en esta capital a mediados del próximo mes de enero, al Lcdo. Carlos Salazar, Magistrado de la Corte Suprema de Justicia, catedrático de Derecho Civil de la Facultad de Derecho, Notariado y Ciencias Políticas y Sociales, Decano de la Facultad de Derecho y Consejero de Estado, y al Lcdo. Luis Beltranena, ex-Subsecretario de Relaciones Exteriores, ex-Primer Secretario de la Legación de Guatemala en París, Catedrático de Finanzas en la Facultad de Derecho, Notariado y Ciencias Políticas y Sociales y Diputado.

Como Secretario de la Delegación ha sido nombrado el señor José Antonio Palomo, periodista y Oficial Mayor de la Secretaría de Relaciones Exteriores.

ELOGIOS A BUSTAMANTE EN CHILE

El Dr. Eduardo Usabiaga, Ministro de Cuba en Chile, ha enviado a la Secretaría de Estado un recorte del diario de Santiago 'El Mercurio', en el que se tributa un cálido elogio a nuestro ilustre compatriota Dr. Antonio Sánchez de Bustamante, con motivo de su designación como Presidente de la Academia Internacional de Derecho Comparado.

Entre otras cosas dice dicho diario lo siguiente:

"El honor que de esta manera recibe el Sr. Sánchez de Bustamante es tanto más significativo cuanto que por primera vez un sudamericano alcanza tan señalada distinción.

La Academia Internacional de Derecho Comparado reune a 42 profesores de Derecho de las Universidades más reputadas del mundo, y su presidencia estaba desempeñada hasta ahora por el ilustre jurisconsulto francés M. Andrés Weiss.

El Sr. Sánchez de Bustamante fué Delegado de Cuba al último Congreso de Jurisconsultos de Río de Janeiro, y tuvo oportunidad de destacarse allí como una de las autoridades más eminentes de América en cuestiones de Derecho Internacional Público y Privado.

Sus libros y discursos sobre estas materias son muy conocidos y apreciados en todo el mundo, de modo que la elección con que se le acaba de honrar en Ginebra corresponde justicieramente a los méritos del ilustre jurisconsulto cubano'.

DON EMETERIO ZORRILLA EN PANAMA

El Ministro de Cuba en Panamá, Sr. Carlos A. Vasseur, informa a la Secretaría de Estado por cablegrama, lo siguiente:

Los Concejales Lugo Viña y Zorrilla han sido declarados huéspedes de honor a su llegada aquí.

Entregarón un mensaje del Ayuntamiento habanero, en sesión solemne al Consejo Municipal, que ofrecióles un suntuoso banquete anteanoche y un almuerzo campestre ayer.

La Escuela 'República de Cuba' celebró un acto escolar imponente.

El concejal Lugo Viña pronunció en todos esos actos muy elocuentes discursos.

Ambos concejales fueron atendidos por el Gobierno y largamente agasajados por el Municipio, al que ofrecieron ayer una cordialísima fiesta de despedida y concurrieron después al club Unión que dió en honor de los visitantes una comida y un baile.

Embarcaron hoy para Colombia.

NOTICIAS DEL GOBIERNO PROVINCIAL

EL GOBERNADOR RUIZ ASISTIRA MAÑANA A UNA GRAN FIESTA AGRICOLA QUE HABRA EN SAN JOSE DE LAS LAJAS

El pueblo de Bejucal celebrará una asamblea magna con el fin de recabar la pronta construcción del acueducto. En el propio pueblo de Bejucal fué robado un establecimiento

VISITAS AL SR. RUIZ

Ayer visitaron al Gobernador señor Ruiz los Alcaldes de Regla, señor Fernando Boch, Caimito, Miguel A. Castro, el Consejero, Cayetano González, los también consejeros Santiago Valera y Miguel Ocejo, y el Alcalde de Santiago de las Vegas, Com. Ignacio Castro.

OBRAS PUBLICAS EN SANTIAGO DE LAS VEGAS

En la oportunidad de visitar ayer al Sr. Ruiz el laborioso Alcalde de Santiago de las Vegas, Comandante Ignacio Castro, le interrogamos sobre las obras que se hallen en marcha en aquel término.

A este respecto el Sr. Castro nos hizo las siguientes manifestaciones:

Voy a comenzar la composición de la calle trece, y lo haré por suscripción pública, hace dos años solicité del Presidente de la República, y obtuve su aprobación de que se arreglara tan importante vía que une las carreteras de Wajay, Vento con la de la Habana, Bejucal, este asunto pasó aprobado como antes digo a la Secretaría de Obras Públicas, en este lugar se me informó, que en este presupuesto quedaba incluida la composición, según declaraciones hechas por el Ingeniero Jefe de la Provincia de la Habana Sr. Narciso Onetti, quien tenía la orden, pero como veo no hay intenciones de arreglarla, habiéndose subastado la carretera de Wajay es por lo que me he decidido hacerla por suscripción pública.

Hace dias recibí una circular del Secretario de Obras Públicas en la que solicitaba que a la mayor brevedad le informara las obras más necesarias en el Término de Santiago de las Vegas, los datos de las obras que necesita mi término ya los tiene el Secretario hace muchos meses y solicitaba como una necesidad pública la composición de la mencionada calle que es lo que le interesa sus habitantes por ahora.

BEJUCAL PIDE AGUA

En Bejucal se ha publicado un manifiesto convocando al pueblo y firmado por el Presidente de la Sociedad de Torcedores señor Sinforiano González, para una magna asamblea en la Sociedad "La Fraternidad" con el fi nde gestionar la pronta construcción del Acueducto del mencionado pueblo y que tanta falta le hace.

Todas las clases sociales concurrirán a esta asamblea por que no se explica que todavia se reparta en latas a los vecinos el agua.

IMPORTANTE ROBO

El Alcalde de Bejucal comunica al Gobernador, que el Sr. Lino Bravo, ha determinado que en la madrugada anterior, abrieron una puerta de su establecimiento y le robaron la cantidad de $200.00 ropas y prendas por valor de $450.00 el juzgado conoce el caso y la Policia practica las investigaciones pertinentes.

CONGRESO GANADERO

El Alcalde de Batabanó Dr. Antonio Pérez Olivera, en telegrama dirigido al Gobernador, le informa que en el dia de ayer se constituyó el Comité local Congreso Ganadero.

En le mismo sentido se dirige al Gobernador el Alcalde de Regla señor Fernando Boch.

El parque del reparto Ensanche de la Habana no tiene luz

LA QUE DISFRUTO DURANTE UN AÑO LA PAGARON LOS PROPIETARIOS QUE HICIERON TAMBIEN LA INSTALACION

Los propietarios y vecinos del Reparto Ensanche de la Habana que se ha fomentado intensamente en los antiguos terrenos del Almendares, limitado por Carlos Tercero y Ayesterán, han entregado al Alcalde de la Habana una solicitud muy justa. Quieren que se les proporcione luz en el parque allí edificado, pues ahora se halla a obscuras, siendo el reparto más en el interior de la población y acaso el que tenga mayor número de vecinos.

Muchos propietarios y vecinos, hace tiempo, viendo que nadie se ocupaba de esa atención cargaron con los gastos e hicieron la instalación de los postes, tendidos y focos y durante un año han venido pagando el consumo a razón de cuarenta y cinco pesos por mes. Y es justo que ahora el Municipio se haga cargo de tan perentoria atención.

ALMORRANAS (HEMORROIDES)

requieren un tratamiento cuidadoso. El UNGUENTO PAZO es el remedio más eficaz que se conoce hasta el día para el tratamiento de las Almorranas simples, sangrantes, con picazón o externas. Una o dos cajitas bastan. La firma de H. W. GROVE se halla en cada cajita.

EN LA PLENITUD:

De las fuerzas, de las energías, del vigor, de la masculinidad, así se mantiene todo hombre precavido, que sabe reponer su desgaste, tomando Píldoras Vitalinas, que se venden en todas las boticas y en su depósito El Crisol, Neptuno y Manrique, Habana. Píldoras Vitalinas, promueven juventud, la conservan a través de los años, de las vicisitudes y de las enfermedades si está debilitado, tome Píldoras Vitalinas.

ASMA

Enfisema • Opresiones

Remedio soberano Cigarrillos ó Polvo ESPIC

En los hospes y farmas del mundo entero

Exigir la firma J. ESPIC en cada Cigarrillo

Dr. Gonzalo Pedroso

CIRUJANO DEL HOSPITAL MUNICIPAL DE EMERGENCIA

Especialista en Vías Urinarias y Enfermedades venéreas. Cistoscopia y cateterismo de los uréteres. Cirugía de Vías Urinarias. Consultas de 10 a 12 y de 2 a 5 p. m. en la calle Avenida de la República 154.

M 16 Ind. 1 Wa.

Almorranas Ciegas

Obtenga un tubo de Man Zan del farmacéutico tan pronto como note el primer síntoma de Almorranas. Aplique el ungüento limpio y curativo por medio del aplicador especial que se suministra junto con cada tubo, y conseguirá alivio instantáneo. Man Zan quita el dolor sordo, reduce la hinchazón, curando pronto las Almorranas; no obstante que cuesta solamente $0.65 el tubo (ó $0.80 de remitirse por correo, porte pagado, envuelto en un papel liso) y puede obtenerse en la Droguería del doctor Sarrá. Habana.

LAS CLASES EN EL INSTITUTO

RELACION DE ALUMNOS DE AGRICULTURA QUE SE PRESENTARAN EL LUNES 31 DE LOS CORRIENTES, A LAS 7-30 A. M. EN EL AULA NUMERO 20

(Estos alumnos tendrán clases de dicha asignatura, todos los lunes, miércoles y viernes).

Castaño Pollo Luis; Mari Arias Rogelio; Núñez Espinosa Humberto; Valdés Fauli Alberto; Duyos Cárneiro José; Duque Raul; López Luis Felipe; González García Oswaldo; Galis Menéndez Armando; Pérez Herrera Tomás; Céspedes Latapier Miguel; Lorenzo Díaz Antonio; Leonard Castell Ignacio; Hernández Carnostich Aurelio; Gutiérrez Roselló Edmundo; García Alvarez Manuel; Albadalejo Otero Luis; Alvarez Trelles José; Vila Espinosa Luis; Suárez Suárez Juan; Rueda Lima Antonio; Ruibal Suárez Alberto; Rodrigo Gumá Joaquín; Palacio Hernández Cándido; Planas Piña Juan; Naves Jordi Manuel; Moreno Luna Antonio; Mir óValdés Juan de la C.; Milián González Armenio; Bofill Madan Manuel; Febre Reyes Roberto; Valdés Machado Sergio; Bienes Jiménez Ruperto; Díaz Tellechea Carlos; Díaz Lanier Manuel; Montero Martínez Rene; Lamar Carbonne Orlando; Colás Fernández Gumersindo; Pichardo Peñalver Bernabé; Cruz Rivero Juan; Curtiss Messina Segundo; López Padrón Fernando; Lorenzo Hernández Heraclio; Gottardi Rodríguez Luis; Granlees Shrimshire Wilford; Fernández de Lara Ernesto; Alvarez Solís Alfredo; Sánchez Meneses Gustavo; Torre Ordext Augusto; Socarrás Sánchez Gustavo; Rojas Ruiz Remigio; Regatelro Díaz José; Rodríguez Soriano Juan; Pérez Cobo Secundino; O'Hallorans Delgado Pedro; Navarro Milián Ezequiel; Molina Ramos Oscar; Méndez Garrido Elvino; Calleja Calcerrada Abel; Menéndez Grandio Celestino.

Los alumnos relacionados a continuación han sido agregados al aula número 13 para la clase de agricultura, de 9.30 a. m. a 10.30 a. m.

Medina Larrauri Roque; Hernández González Ramón; García Curbelo Juan; Sánchez Ceballos Atila; Alonso Loys Horacio; Aguirre Muñiz Sebastián; Palma Izquierdo Joaquín; Fandiño Zaragoza Ernesto; Canales Velar Guillermo; Oms Narbona Romilio; González Pérez Fidel; Balleste Solana José; Borbolla González Manuel; López Muñoz Carlos; Casuso Casuso Enrique; Morenza Reyes Ramón; Crucet Bernal Armando.

Al señor Secretario de Obras Públicas

Ayer, después de uno de los torrrenciales aguaceros que se sucedieron durante el día, tuvimos necesidad de visitar la Escuela Pública 74, que está situada en la calle Cortés, a dos cuadras de la Calzada de Arroyo Apolo, y pudimos apreciar el lamentable estado en que se encuentran las calles, por las que tienen obligadamente que transitar muchos alumnos, para asistir a las clases.

Careciendo de aceras y dado el estado en que se hallan dichas calles, considere el sacrificio de los pobres escolares. Las profesoras de dicho plantel son verdaderas heroínas, al concurrir los días de lluvia a dar sus clases.

Esperamos que el doctor Céspedes, ordenará el proto arreglo de estas calles para aliviar los sufrimientos de las maestras y alumnos.

Temporada Invernal 1927-28

Desde hace muchos años, cuando las olas impulsadas por el viento Norte rompen contra los acantilados del vetusto Morro, nosotros abrimos nuestra Exposición de Trajes Hechos para caballeros, jovencitos y niños. Cada temporada que transcurre, nuestra especialización en confeccionar modas para hombres es sancionada por mayor número de clientes que obtienen en nuestra casa, por costo moderado, Trajes Hechos en buenas telas y con el corte correcto de la moda.

ANTIGUA CASA DE J. VALLES HABANA

NOTICIAS DE OBRAS PUBLICAS

OBRAS PUBLICAS SE HIZO CARGO DE LA REPARACION DE CARRETERAS Y PUENTES DESTRUIDOS POR EL AGUA

La estación de bombeo del barrio de Pogolotti que se había interrumpido a causa de la inundación, funciona normalmente. Se aprobaron las obras para urbanizar el reparto "Asunción"

LA ESTACION DE BOMBEO QUE SURTE DE AGUA A POGOLOTTI, FUNCIONA CON NORMALIDAD

El Jefe del Sub-Negociado de Albear, ha participado al doctor Carlos Miguel de Céspedes, que habiendo terminado las reparaciones de la maquinaria de bombeo, en la Estación que surte el barrio de Pogolotti, quedaron las bombas en perfectas condiciones. Los desperfectos sufridos por las bombas, con motivo de haberse inundado la Estación de Bombeo, por el desbordamiento del río Almendares, imposibilitaron su funcionamiento durante dos días.

OBRAS DE BALIZAMIENTO

El Jefe del Negociado de Faros y Auxilios a la Navegación, ha comunicado al doctor Céspedes, haber quedado terminados los trabajos de balizamiento, que venía realizando la Comisión encargada de ese servicio en los Canales Bretón, Tunas y Aguas de Manatí, utilizando a dicho efecto el vapor Rafael Morales, adscripto a dicho Negociado.

SE APROBARON LAS OBRAS DE URBANIZACION DEL REPARTO LA ASUNCION

El Secretario de Obras Públicas, de acuerdo con las recomendaciones favorables del Director General del Departamento y de la Sección de Personal, Contratos, Bienes y Suministros, ha impartido su aprobación a los proyectos y contratos correspondientes, que le han sido elevados por la Jefatura de la Ciudad, para la ejecución de las obras de urbanización del Reparto La Asunción, propiedad de la Compañía Cubana de Repartos, S. A.

Las referidas obras de urbanización comprenden la construcción de 2,089.65 metros lineales de calles, con sujeción al Plano General de Ensanche y Embellecimiento de la Ciudad de la Habana; la instalación de una red de cloacas con una longitud aproximada de 2.651 metros lineales de tubería de 8 pulgadas, y 61.43 metros de tubería de 20 pulgadas, descargando al Sistema de la Ciudad; y por último, las instalaciones necesarias para el servicio de suministro de agua.

Por los referidos contratos se concede a la Compañía propietaria del reparto, un plazo de 5 años para la terminación de las obras. Los trabajos se llevarán a cabo bajo la inspección de un técnico de la Secretaría de Obras Públicas; y todos los materiales, antes de emplearse, tendrán que ser inspeccionados y aprobados por la referida Secretaría.

EL CRUCE DE LA CARRETERA CENTRAL POR CIEGO DE AVILA

El Negociado de Caminos y Puentes de la Secretaría de Obras Públicas, a cuyo cargo se encuentra la dirección y supervisión de las obras de la Carretera Central, ha elevado informe al Secretario del Ramo, en relación con las solicitudes de la Asamblea de Vecinos de Ciego de Avila y Asamblea Provincial de Concejales de Camagüey, para que no se modifique el trazado de la Carretera Central a su paso por Ciego de Avila.

En el mencionado informe el Negociado de Caminos y Puentes consigna que la modificación del trazado que se está estudiando, se debe a la necesidad de evitar el cruce a nivel del F. C. de Júcaro a Morón, en las calles de Ciego de Avila, cumpliendo así los deseos del Secretario del Ramo, que acertadamente se propone suprimir los cruces a nivel.

También hace constar que se está haciendo el estudio de la travesía de la Carretera Central por la calle Libertad, de aquella ciudad.

LA JEFATURA DE OBRAS PUBLICAS DE LA PROVINCIA DE LA HABANA, PROCEDE A LA REPARACION DE LOS TRAMOS DE CARRETERAS Y PUENTES AFECTADOS POR INUNDACIONES

El Ingeniero Jefe del Distrito de Obras Públicas de la Provincia de la Habana, ha rendido informe al Secretario del Ramo, dándole cuenta de los daños ocasionados en las obras a cargo de dicho Distrito, con motivo de las inundaciones producidas por los torrenciales aguaceros caídos en la madrugada del 25 de los corrientes.

Según dicho informe, en la carretera de Palos a Vegas, las inundaciones arrancaron 300 metros lineales en el kilómetro 11 y 20 en el kilómetro 9.

En la carretera de San Nicolás a Las Vegas, el macadam fué arrancado en el kilómetro 66, alcanzando el agua hasta un metro de altura, sin que por fortuna, ocurrieran desgracias personales.

En el pueblo de Güines, el agua alcanzó la altura de 60 centímetros, al desbordarse el río Mayabeque, habiendo ocurrido una desgracia personal. Este fué un cabo del Ejército, que perdió la vida al salvar una familia.

El río Calabazar se desbordó, llegando las aguas hasta más arriba del muro del puente.

En el referido informe se consigna también, que, inmediatamente después de conocidos los daños, y de acuerdo con las instrucciones del doctor Céspedes, se procedió con las cuadrillas, a cargo de dicha Jefatura, a la reparación de los tramos de carreteras y puentes afectados por las inundaciones.

HAN QUEDADO TERMINADAS LAS OBRAS DE PAVIMENTACION DE LA CALLE SAN SALVADOR, DESDE LA CALZADA DE PALATINO HASTA LA CALLE PARQUE

El Negociado de Calles y Parques de la Jefatura de la Ciudad, da cuenta al doctor Carlos Miguel de Céspedes, que ha quedado debidamente pavimentada con hormigón asfáltico la calle San Salvador, desde la Calzada de Palatino hasta la calle Parque.

La calle pavimentada, que da acceso a la Calzada de Palatino, de Jesús del Monte a Buenos Aires, proporciona nuevas facilidades al tráfico en esa zona.

CONSTRUCCION DE CALLES, CONTENES Y ACERAS EN LA MANZANA DE CASAS PARA OBREROS, CONSTRUIDAS POR OBRAS PUBLICAS EN MARIANAO

Ha sido remitido al Secretario de Obras Públicas, para su aprobación, el proyecto y presupuesto para las obras de construcción de calles, de hormigón hidráulico, contenes y aceras en la manzana de casas para obreros que Obras Públicas ha construído recientemente frente a la calle General Lee, en Marianao.

Estas obras serán ejecutadas con carácter inmediato, por el sistema de administración.

SE PROCEDE A LA CONSTRUCCION DE UNA DE LAS CALLES QUE RODEA EL PARQUE MAINE, PARA FACILITAR EL TRAFICO HACIA EL VEDADO

El Secretario de Obras Públicas ha impartido su aprobación al proyecto y presupuesto que le han sido elevados por el Negociado de Calles y Parque de la Jefatura de la Ciudad, para las obras de construcción de una de las calles que rodea el Parque Maine, en el lado del Malecón, a fin de facilitar el tráfico hacia el Vedado.

Estas obras están comprendidas en el proyecto confeccionado para la construcción del Parque Maine, actualmente en ejecución.

Los trabajos han sido ya iniciados.

MARCAS Y PATENTES

RICARDO MORE

(Ingeniero Industrial)

EX-JEFE DE LOS NEGOCIADOS DE MARCAS Y PATENTES

APARTADO DE CORREOS 798 BARATILLO, 7. TELEFONO A-6439. Se hacen traducciones técnicas y legales del inglés al español.

VERMIFUGO DE B.A. FAHNESTOCK PARA LOMBRICES

Un remedio eficaz para expulsar lombrices

PARA NIÑOS Y ADULTOS Absolutamente Inofensivo

De venta desde 1827

B.A. FAHNESTOCK CO. Pittsburgh, Pa., E.U. de A.

LA REGENTE

AVISO

Debido a la proximidad de un gran remate de prendas, rogamos a las personas que tienen alhajas empeñadas y adeuden seis meses pasen por esta casa de Neptuno y Amistad a pagar los intereses y renovar las papeletas para evitar que sus prendas sean comprendidas en esta subasta.

Dr. Hernando Seguí

GARGANTA, NARIZ Y OIDOS

Prado, 38; de 12 a 3

DR. PULGARON

Manzana de Gómez 465

Teléfono A-1862

PRIMERA Y SEGUNDA ENSEÑANZA, ENSEÑANZA SUPERIOR Y LATIN

Visitas y Avisos: de 5 a 7.

Dr. P. M. Souza

Garganta, Nariz, Oídos. Hospitales de New York, Viena, Budapest, Habana. San Lázaro 226, de 2 a 4.

Especialista de París, Berlín y Londres. Dr. García Amador San Nicolás No. 9. De 10 a 12 y de 4 a 6. Teléfono A-1471

PIEL, SANGRE, GENITO URINARIAS

Curación de BARROS, Manchas, Herpes, Caspa, Verrugas, Vellos, Picazones, con Nieve Carbónica, Electrolisis, Diatermia, OZONOTERAPIA. PARA POBRES, $2, Lunes, Miércoles y Viernes. De 6 a 7.

MEJORES EMPLEOS

Los comerciantes de la Habana están constantemente buscando agentes que hablen el Castellano y el Inglés. Hay una gran oportunidad de negocios en el mundo para las personas que conocen estos idiomas. Puede aprender pronto el Inglés si lee el periódico más importante de la Habana en dicha lengua, que es el

HAVANA EVENING TELEGRAM

CONSULADO 118 9793 30d-23

M.E.C.D. 2016

NOTICIAS DE LOS JUZGADOS

EN SU HABITACION DEL EDIFICIO "CASTRO" SE PRIVO DE LA VIDA AYER UN JOVEN DISPARANDOSE UN TIRO

Se aconseja la exhumación del cadáver de una señora que falleció en Guanabacoa por creerse fué objeto de prácticas criminales. Un camarero del "Orizaba" acusado de cohecho

Ayer a las nueve y media de la mañana, Manuel Novas, sirviente del edificio "Castro", situado en la calle 25 esquina a 10, fué a llamar a uno de los inquilinos nombrado Enrique Veiga García de Castro, español, marino mercante y de 28 años de edad, sobrino del propietario del edificio, Sr. Camilo García de Castro, actualmente en Europa.

Como no contestaba, a pesar de las reiteradas llamadas, entró en la habitación, encontrando a Veiga tendido en la cama, herido en la cabeza y teniendo en la mano derecha un revólver, por lo que avisó inmediatamente a la Décima Estación de Policía. Constituída la Policía en la casa y avisado el médico de guardia en la Casa de Socorro del Vedado, éste reconoció el cadáver, apreciándole una herida de bala, orificio de entrada en la región temporal derecha y de salida por la región temporal izquierda.

Registrado el cadáver se le ocupó una cartera conteniendo un recibo, fecha 29 de agosto del actual año, de The Candian Bank, por valor de $115.40, dos centavos, dos sortijas y un reloj. El revólver que se ocupó, es Smith, calibre 38, con cuatro capsulas y un casquillo.

Maximino Rodríguez Borrell, español, apoderado del Sr. Camilo García de Castro y vecino de Menocal 95, declaró que ignoraba la causa que indujera al suicidio a Veiga, que era un muchacho de buena familia. El cadáver le fué entregado al Sr. Rodríguez Borrell, y hoy le será practicada la autopsia. Quedaron selladas las tres habitaciones que ocupaba el occiso en el edificio citado, hasta que el Juez de Instrucción de la Sección Cuarta practique una inspección en la casa.

QUERIA COBRAR FRACCIONES DE LA LOTERIA ALTERADAS

El vigilante 236 detuvo ayer a Agustín Fidalgo Casado, vecino de la fonda "Las Antillas" a petición de Ceferino Cacheiro, dueño de la vidriera de billetes de Lotería sita en Obispo 59, que le acusó de haber tratado de cambiar dos fracciones del premio gordo de la última extracción, premiadas con mil pesos cada una ,teniendo estas fracciones alterados varios guarismos. Ingresó en el Vivac.

ACUSADO DE FALSEDAD

En el Juzgado de Instrucción de la Sección Segunda denunció el capitán Albuerne, al mando de la Sexta Estación de Policía, que desde hace mucho tiempo está constantemente requiriendo y multando por infracciones contra la Ley del Cierre al propietario de una hojalatería sita en la calle Máximo Gómez 303, nombrado Mauricio Cabrera Herrera, habiéndose enterado de que éste ha cambiado en el Municipio la denominación de su establecimiento, y a pesar de que todo cuanto en él existe es lo corriente en las hojalaterías, lo ha matriculado como herrería y cerrajería, creyendo que con ello ha cometido una falsedad para evadir las multas.

INFORMA LA SECRETA SOBRE LA MUERTE DE UNA SEÑORA

El Inspector de la Secreta Sr. Tejeda, el subinspector Sr. Ramón Caral y el detective Sr. Cardelle, en informe rendido ayer, después de minuciosas investigaciones practicadas en la villa de Guanabacoa, aconsejan sea exhumado en el Cementerio de Colón el cadáver de la Sra. Carmela Castro Siverio, casada y separada de su esposo, que falleció el día 24 del corriente en la casa Luz 23 en Guanabacoa, siendo inhumada en la Habana y la que se dice falleció por haber sido objeto de maniobras criminales.

DESAPARECIDO

Caridad Casa, vecina de San Rafael 82, denunció la desaparición del señor Rafael Rodríguez Batista, de 38 años de edad, de su mismo domicilio, temiendo le haya ocurrido alguna desgracia.

QUEMADURAS

Al explotar un reverbero sufrió quemaduras diseminadas por todo el cuerpo Manuel García López, vecino de Rastro 13. Fué asistido en Emergencias.

UNA CAIDA

Trabajando en La Propagandista sita en Monte 27, cayó de una claraboya Angel Carrasco Torres, vecino de Blanco 30, sufriendo contusiones en todo el cuerpo. Fué asistido en Emergencias.

LESIONADOS CASUALES

Al caerse en la estación del Naranjito Sebastián Hernández Peñate, de 18 años, vecino de San Antonio 4, en Jacomino, sufrió la fractura del antebrazo derecho. Fué asistido por el Dr. Roca en el Tercer Centro de Socorro.

En la Policlínica La Bondad fué asistida ayer Rosa Amelia Díaz Basilio, vecina de San Miguel 3, que sufrió la fractura de la tibia derecha al caerse casualmente en la Estación Terminal.

ACUSADO DE COHECHO

El Inspector de la Aduana José Dorsal, a bordo del vapor "Orizaba", detuvo ayer al camarero de dicho buque Mak Cabuso, de Grecia, y a Atanasio Sanson, limpiabotas, vecino de Zulueta 32, porque se le hicieron sospechosos por verlos cuchicheando por los rincones del buque. Al detenerlos, Cabuso le ofreció $40 por dejarlo en libertad. Se le ocupó a Cabuso un pedazo de papel con la dirección Egido y Merced. Quedaron en libertad.

En la mesa donde se sirve siempre lo mejor

Poland Water

(Agua Poland)

no falta nunca

GREVATT BROS, Inc. Nueva York

Agente en Cuba

JAMES G. ALLEN

OFICIOS, 18. Habana.

Defunciones Ocurridas ayer en La Habana

Rodrigo Portuondo, blanco, 54 años Cerro 440, Apendicitis.

Basilio Sosa, blanco, 38 años, Hospital Mercedes, Colitis.

Juan Duarte, mestizo, 4 meses, San Rafael 147, Gastro colitis.

Armando Piedra, blanco, 34 años, Hospital de Emergencias, Hepatitis parenquimatosa.

Jacoba González, blanca, 50 años Acosta y 9, Lifangitis en la mano derecha.

Guillermo Alvarez, blanco, 73 años Pezuela letra "A". Arterio esclerosis.

Mirta Calera, blanca, 6 años, Reina 109, Pielo nefritis.

Manuel Alvarez, blanco, 1 mes, Chaple 36, Diarreas.

Catalina Marquez, blanca, 69 años, Aramburu 17, Edema pulmonar.

Manuel Lin, amarillo, 34 años, Espada 40 Bronquitis crónica.

Francisca Medina, blanca, 50 años, Lagueruela 49, Mal de Bright.

Felipe Zúñiga, blanco, 46 años, Presidio Tuberculosis pulmonar.

Rafael Mendoza, blanco, 75 años, Compostela 20, Arterio esclerosis.

Antonio Silva, blanco, 14 años, Hospital Calixto García, Septicemia.

Guillermo Díaz, negro, 86 años, Santovenia, Cirrosis alcohólica.

Esteban Alonso, blanco, 68 años, Covadonga, Apendicitis.

María Josefa Salgado, 9 días, Mercaderes 29 y medio, Debilidad congénita.

Isidro Rodríguez, blanco, 3 meses, Mangos 2, Pielo-nefritis.

Regla Carlota Blandino, blanca, 79 años, Flores 84, Arterio esclerosis.

Gloria Asberth, mestiza, 18 meses, S. Luis, Colina, Congestión pulmonar.

José Movelle Mora, blanco, 74 años Zanja 130, Arterio esclerosis.

MONTE DE PIEDAD DE LA HABANA

ADMINISTRACION

En cumplimiento de lo dispuesto en el Reglamento de esta Institución, se cita por este medio a los dueños de Lotes de Alhajas, cuyos números a continuación se expresan, para que acudan a este Establecimiento a rescatar o prorrogar los Lotes nuevamente, pues de no verificarlo hasta el día 5 del entrante mes de Noviembre, se procederá a la venta en Almoneda Pública, que tendrá efecto en este local, Oficios número 4, el día 7, Lunes, a la UNA de la TARDE, y Lunes siguientes, sin que para ello sea necesario nueva publicación.

Habana ,Octubre 28 de 1927.

E. CASTRO,
Administrador Depositario.

CONTADURIA

RELACION de los lotes que se citan, cuyos empeños no han sido prorrogados ni rescatados en sus respectivos vencimientos:

Num. 24360. Num. 24503, Núm. 24664. Núm. 24690. Núm. 24772. Núm. 24774. Núm. 24856. Núm. 24857. Núm. 24887. Núm. 24890. Núm. 24968. Núm. 24979 Núm. 24995. Núm. 25064. Núm. 25080. Núm. 25114. Núm. 25137. Núm. 25139 Núm. 25145. Núm. 25164. Núm. 25167. Núm. 25175. Núm. 25186. Núm. 25194 Núm. 25203. Núm. 25220. Núm. 25222. Núm. 25225. Núm. 25232. Núm. 25233 Núm. 25234. Núm. 25235. Núm. 25236. Núm. 25237. Núm. 25243. Núm. 24656. Núm. 25181.

Habana, Octubre 28 de 1927.

NILSAU PARES.
Contador Interventor.

9927 1d-27

D. Miguel Rodríguez

En el vapor "Orduña' acaba de regresar a nuestra ciudad, donde cuenta con tan legítimas simpatías y afectos, el señor Miguel Rodríguez Filloy, condueño de 'La Venecia', uno de los comercios que propende al desenvolvimiento de nuestra cultura artística.

Muchos amigos han visitado con este motivo al señor Rodríguez Filloy, testimoniándole su cariño y ofreciéndole, como nosotros la bienvenida más cordial.

Dolores de Muelas se quitan con RELAMPAGO No quema la boca

Convénzase como ella lo ha hecho, que después de probarla, ha decidido que la mejor máquina de escribir es la

SMITH-PREMIER
(MODELO 60)

Por sus inmejorables condiciones de seguridad, rapidéz y durabilidad, Toda buena mecanógrafa que la pruebe no usa otra.

DISTRIBUIDORES:
Compañía Cubana de Fonógrafos
O'REILLY NUM. 89. TELEFONO A-3128.

NOTICIAS DEL MUNICIPIO

LOS AUXILIARES DE COLECTORES DEL MUNICIPIO Y DEMAS COBRADORES HAN DE PRESTAR FIANZA DE 10.000 PESOS

Medidas adoptadas por el Alcalde Municipal con el fin de evitar la repetición de las defraudaciones a las arcas del tesoro del pueblo.—Queja de un empresario de ómnibus

LOS TRASPASOS DE AUTOMOVILES

El Jefe de Gobernación Municipal, señor Carlos M. Peláez, firmó ayer este decreto:

En uso de las facultades que están conferidas, como jefe del Departamento de Gobernación Municipal, tengo a bien disponer, velando porque todos los asuntos se tramiten con la eficiencia y exactitud debida y por requerirlo así el mejor servicio, que a partir del día primero del entrante mes se verifique ante esta Jefatura la firma en los traspasos de vehículos en vez de hacerse ante el Jefe del Negociado de Transporte y Locomoción, como sucede actualmente, a cuyo efecto se señala una hora, que será de nueve a diez de la mañana, para recibir dichos traspsaos, los cuales se entregarán al siguiente día, durante las horas laborables.

El Jefe de la Sección de este Departamento queda encargado del cumplimiento de la presente disposición.

Habana, octubre 28 de 1927.—Carlos M. Peláez, Jefe del Departamento.

QUEJA DE UN EMPRESARIO DE OMNIBUS

La Secretaría de Gobernación remitió ayer a la Alcaldía copia del acta levantada en ese Departamento y en la que el señor Jacinto Pedroso expone que se encuentra autorizado debidamente por el Municipio de esta ciudad para explotar una línea de ómnibus denominada "La Rápida". Que por motivos de rivalidades o competencia en el negocio, se ha visto precisado a suspender el servicio de siete ómnibus, toda vez que los chauffeurs que los manejaban han sido víctimas de atentados en su persona de parte de otros chauffeurs de la compañía "La Precisa", al extremo de que uno de ellos ha resultado con la fractura de la base del cráneo y otros han resultado con lesiones en distintas partes del cuerpo. Que por estas causas ningún chauffeur quiere manejar sus ómnibus, todo lo cual lo perjudica en sus intereses y pide se adopten las medidas necesarias contra los que proceden en la forma expresada en contra de sus empleados.

Expone el denunciante que estos hechos ocurren frecuentemente en el Reparto Buena Vista, y de modo especial en la calle de Calzada o Tercera.

La Secretaría de Gobernación pide al Alcalde se le informe acerca de este particular.

EL USO DE TAMBORES AFRICANOS

El inspector de las Academias de Bailes señor Lorenzo Balbi elevó ayer un extenso informe al Jefe de Espectáculos, señor Francisco J. Sierra, proponiéndole la conveniencia de que se mantenga rigurosamente la prohibición del uso de los tambores africanos denominados "Bongó", por estimar que tal instrumento constituye un recuerdo de épocas pasadas que desdicen de la actual cultura de la población cubana, y que además, por su sonido estridente, molestan al vecindario.

LOS PAGOS

De conformidad con las instrucciones recibidas del Alcalde, el Tesorero, señor Juan Mencía, ha dispuesto que los pagos al personal de la Administración Municipal correspondientes al actual mes de septiembre, comiencen mañana domingo.

Por la mañana cobrarán la servidumbre de la Administración, Alcaldía, Impuestos, Fomento y Tesorería. Por la tarde cobrará el personal del Cuerpo de Bomberos

MULTAS

La Jefatura de la Policía Nacional remitió a la Alcaldía 271 notificación de multas impuestas por distintas infracciones de las Ordenanzas Municipales y de la Ley del Cierre, procediendo 67 de la Sexta Estación, 64 de la Sección del Tránsito y el resto de las otras Estaciones.

ERARIO MUNICIPAL

La recaudación obtenida durante el día 27 de los corrientes en la Tesorería del Municipio, fué la siguiente:

Por Ejercicio Corriente: $22,062-45. Por Resultas: $1,261-59. Y para el Consejo Provincial: $1,561-28. Total recaudado: $25,485-32.

COBROS

Por concepto de cuotas ocasionales tramitadas en el Departamento de Impuestos se cobraron L1,603-75. Por multas se cobraron 254 pesos.

LAS NOMINAS Y EL PRESUPUESTO

El Presidente de la Comisión del Servicio Civil ha solicitado de la Alcaldía se le remita una copia certificada de las nóminas de la Administración Municipal correspondientes al mes de julio del corriente año, con expresión de la fecha de los nombramientos, así como una copia del Presupuesto Municipal vigente.

CAUSA POR ASESINATO

La Sala de Gobierno de la Audiencia de la Habana ha participado al Alcalde que no se proceda a la remisión al Reformatorio de Guanajay del joven Juan M. Garratazú, pues ya ha cumplido los diez y nueve años y le corresponde ingresar en Presidio para purgar la sentencia que se le dictó en causa por asesinato.

LICENCIAS DE ESTABLECIMIENTOS

Para establecerse en esta ciudad solicitaron ayer licencia de la Alcaldía los señores Plácido Soto, para carnicería, en el Mercado Unico; doctor Félix Hernández y González, para médico cirujano, en Escobar 46; Antonio Quevedo Remes, para platero, en Máximo Gómez 259; Nicolás López, para subarrendador, en Aranguren 235; Salomón Grumagivolu, para fábrica de Calzado, en San Ignaci e Inquisidor; Constantino Junco, para subarrendador, en Finlay 110 y otras; Manuel Campor y Tuero, para juego de dominó, en el Mercado de Tacón; José Pérez Díaz, para carnicería, en el Caserío de Luyanó; Pan American Armys Inc., para consignatarios de aeroplanos, con oficina en el Hotel Sevilla Alhadii Jacobo, para subarrendador, en Estrella 116; Daniel Lucas Tota, para taller de zapatería, en Compostela 112; Ramón Alvarez y Alvarez, para carnicería, en el Mercado Unico. En total fueron doce las altas solicitadas.

BAJAS

Solicitaron se les dé de baja en el Registro de Contribuyentes, los señores Manuel Fernández, subarrendador, en Aranguren 11; Carlos López, subarrendador, en Panchito Gómes 147; y Fernando Franca, subarrendador en Padre Varela 639. Total, tres bajas solicitadas.

UN DECRETO DE TESORERIA

El Alcalde Municipal, a propuesta del Tesorero de la Administración, firmó ayer un decreto en cuya parte dispositiva se dice lo siguiente:

Primero.—Que en el balance de recibos que actualmente se está llevando a efecto en las taquillas recaudadoras, se hace constar la ascendencia de los recibos de contribuciones que por sus períodos y con arreglo al artículo 184 de la Ley Orgánica de los Municipios hayan prescripto para los contribuyentes, a fin de proceder, en su vista, a lo que corresponda.

Segundo.—Que se exija una fianza de $100,000 a cada uno de los auxiliares de los colectores y demás empleados que intervengan en la manipulación de recibos o cobros, a fin de que respondan solidaria y mancomunadamente, con los colectores, al manejo de esos valores y se encuentren en disposición de sustituir a éstos en los casos de enfermedad, licencias u otras causas.

Tercero.—Se autoriza al Tesorero de la Administración Municipal para que designe dos o más empleados de su departamento, que por su competencia y honorabilidad, puedan actuar como inspectores de las taquillas, siendo la misión de éstos examinar las listas cobratorias que conservan los colectores para cerciorarse de que ha sido cumplido lo dispuesto en la Ley de Contabilidad, en su artículo 61, en cuanto a la anotación diaria en las listas de los recibos cobrados, dando cuenta a la Tesorería del estado en que se encuentren las taquillas puestas bajo su vigilancia.

Cuarto.—Que los colectores al hacer un cobro y pasar al Interventor la matriz del recibo satisfecho para su anotación en el libro de intervención, deberán fijar el sello fechador en la matriz y el Interventor, al tomar razón y devolverla al Colector, estampará al lado de su firma un sello que dirá: Taquilla número... Anotado.

Quinto.—Que se faciliten por los otros Departamentos de la Administración Municipal cuatro empleados que designará el Tesorero, para que auxilien en esos trabajos, y para el caso de que los Inspectores obtengan licencia por enfermedad u otra causa.

Sexto.—El Tesorero llevará a efecto, seguidamente, los trabajos necesarios para reglamentar el funcionamiento de las taquillas y labores de los inspectores, introduciendo todas las innovaciones que crea convenientes, siempre que no estén en desacuerdo con los preceptos de la Ley de Contabilidad, dando cuenta a esta Alcaldía para su aprobación.—Miguel M. Gómez, Alcalde Municipal.

ASPIRANTES A CHAUFFEURS

Para ser examinados de chauffeur presentaron sus solicitudes en la Alcaldía los señores Anastasio Calabria Muro, Manuel Fernández Menéndez, Manuel F. Cueli y Llarona y José Ignacio Hernández y Fernández.

DIFERENCIA DE RENTA

El Juez Municipal del Distrito del Centro comunica que en distintos juicios de desahucio de que ha conocido ha podido advertir diferencias de renta, entre lo declarado por los propietarios ante el Municipi y los alquileres que cobran en las fincas urbanas siguientes:

Milagros 37; Serafines 9; Encarnación 22; Mato 2, Reparto La Fernanda; Delicias 13; Lawton 80 altos; Calzada de Managua número 6; Vista Alegre 22; San Mariano 83; Arango 16; Lawton 1; Milagros 37; Pérez 22; Guasabacoa 35; Pérez letra A; Luco 17; Reforma 3; Hatuey 5; Luyanó 103; Tejar entre 11 y 12 y San Lázaro letra A.

El Juez del Distrito Sur comunica también a la Alcaldía haber observado diferencia de rentas en las casas Aranguren 48, Oquendo 68; Néstor Sardiñas 20 y Luzuriaga números 154 y 156.

SIN LICENCIA

La Décima Tercera Estación de Policía ha comunicado a la Alcaldía que en San Indalecio esquina a San Bernardino se ejerce la industria de zapatería sin tener licencia municipal.

En la Loma del Mazo hace dos días que no hay agua

Los vecinos de la Loma del Mazo, en el lugar más eminente de la Víbora, se nos quejan de que desde hace dos días carecen de agua, aun para aquellos usos más indispensables del hogar, creando un verdadero estado de angustia en cada casa

Es posible que la Secretaría de Obras Públicas remedie esa carencia de agua que indudablemente obedecerá a alguna causa muy poderosa que dificulta el envío del torrente de Vento hacia aquel lugar.

CICLONES

Estamos en la época de los ciclones; prevéngase contra ellos adquiriendo un buen barómetro. Los tenemos americanos, franceses y alemanes.

Los vendemos regulados para este clima.

"EL LENTE"

La casa que no cobra el lujo J. C. Zenea No. 86 (Neptuno) entre Manrique y Campanario. Departamento de Optica y Fotografía. Revelamos, imprimimos y ampliamos.

Asociación de Repórters de la Habana

PRESIDENCIA

Me es grato por este medio suplicar a todos mis compañeros, miembros de esta Asociación para que concurran mañana domingo, a las 10 de la mañana a nuestra casa social, Ignacio Agramonte número 5 para proceder al ceremonial de inauguración y al mismo tiempo concurrir al cementerio general y ofrendar a nuestros compañeros caídos una corona de flores naturales.

Estimo que es un deber de todo asociado no faltar a esos actos de trascendental importancia para nuestro futuro social.

Ramón Gárate, presidente.

PARA EL ABASTO DE AGUA A SANTA MARIA DEL ROSARIO

Felicitación al Jefe del Estado por su decreto de creación del instituto "Finlay"

Bajo la presidencia del doctor Antonio Díaz Albertini y con asistencia de los doctores Matías Duque, Francisco Pérez López Silvero, Francisco J. de Velasco, Domingo Ramos y José A. López del Valle que actuó de Secretario celebró sesión la Junta Nacional de Sanidad y Beneficencia, habiéndose tratado los siguentes particulares:

Quedó enterada la Junta del escrito del señor Secretario del Departamento dando las gracias por la congratulación de esta Junta al acordar un voto de felicitación que cursó al Honorable Señor Presidente con motivo del Decreto sobre creación del Instituto Finlay.

A petición del doctor Matías Duque la Junta cambia impresiones respecto a las reiteradas quejas del Pueblo de Regla con motivo del funcionamiento de un Crematorio de animales muertos en el término municipal de Guanabacoa habiéndose informado de las medidas acordadas por el Secretario de Obras Públicas respecto a la eliminación de animales muertos así como de las disposiciones del señor Secretario de Sanidad y Beneficencia encaminadas a evitar la repetición de éstas justas demandas del vecindario de Regla.

Se pasó a informe del doctor Hugo Roberts un modelo de sarcófago refrigerador presentado por el señor José Rosales.

Se pasó a la ponencia del doctor Velasco un informe cursado por la Jefatura Local de Sanidad de la Habana relativo al Establecimiento de puestos de frutas anexo a los locales donde se elaboran y expenden frituras.

Se aprobó el informe del doctor Velasco relativo a escrito sobre un granulado para preparar refrescos estimando la ponencia, que la venta de este producto no está sujeta a autorizaciones especiales por tratarse de azúcar, bicarbonato de sosa, ácido tartárico y sumo de limón.

Se aprobó el informe del Vocal Ingeniero relativo a la solicitud de autorización para aprovechar las aguas de un pozo de la finca "Las Mercedes", en el Cotorro para aumentar el caudal del Acueducto que se utiliza en Santa María del Rosario señalándose la necesidad de la instalación de una planta de purificación por cloro, hiporclorito, o solo etc, antes de utilizar dichas aguas.

NOTICIAS DEL PUERTO

UTILIZANDO UNA CACHUCHA ROBADA, VARIOS INDIVIDUOS SUSTRAJERON EN EL PUERTO MUCHAS MERCANCIAS

En el vapor americano "Cuba" llegó ayer a la Habana el senador doctor Manuel Varona Suárez, al que acudieron a recibir amigos políticos y particulares.—De Méjico llegó el vapor "Lafayette"

El aduanero de noche Luís A. Domínguez dió cuenta a la Inspección General y ésta a la Policía del Puerto de que estando a bordo del vapor americano Quiskosquilla, vió una cachucha tripulada por tres sujetos, quienes llevaban gran cantidad de mercancías que seguramente habían hurtado en el puerto.

Cuando los funcionarios de la Inspección General acudieron en una lancha vieron que los tres sujetos, que habían ganado el litoral reglano por un lugar donde no hay resguardo de Aduana se dieron a la fuga, llevándose toda la mercancía, sin poder ser detenidos porque la lancha donde iban los aduaneros es de mucho calado y no podía atracar al lugar donde atracó la cachucha.

En el acta levantada por la Policía del Puerto se hace constar que los aduaneros lograron al fin ocupar la cachucha, embarcación que había sido hurtada a su propietario, que también ayer dió cuenta del mencionado hurto.

LA RUTA DE LA FLORIDA

Procedente de Tampa y Key West llegó ayer tarde el vapor correo americano Cuba, de la Peninsular Occidental S. S. Co., que trajo carga general y 148 pasajeros.

EL DR. VARONA SUAREZ

En este vapor ha regresado de los EE. UU. el senador Manuel Varona Suárez, a quien acudieron a recibir los señores Jesús María Barraqué, Rogerio Zayas Bazán y Francisco M. Fernández, Secretarios de despacho; el Jefe del Ejército, General Alberto Herrera; el capitán de navío señor Julio Morales Coello, Ayudante del señor Presidente de la República; el Presidente del Senado, doctor Clemente Vázquez Bello, y los senadores señores Lorenzo Fernández Hermo, y Alberto Barreras, con casi todos los empleados del Senado; el doctor Aurelio Méndez, el Gobernador de la Provincia, señor Antonio Ruíz; el Alcalde, doctor Miguel Mariano Gómez; Juan R. O'Farrill, Diego Madrazo, doctor López del Valle, coronel Cagigal, Miguel Guerrero.

Otros viajeros del Cuba fueron María J. López Silvero e hijo, María A. Juana, Miguel Sanstre, Roque Alarcón y señora, Delfín Fernández, Julián Linares, Miguel Xiqués y señora, G. Laino, Antonio Rodríguez y señora, José E. Salazar y familia, Roberto S. Tibenour, Ovidio Ortega y señora, Celestino Puro, José Delgado, Ramón Zaydín, Carlos Blanco, Pedro Pablo Echarte y familia, Serafín Diago e hija, Claudio Escarpenter, Alfredo Fernández y señora, Francisco Carrillo, Concepción Carrillo.

EL AEREOPLANO GENERAL MACHADO

El inspector de Visita de la Aduana señor Luis Yero se constituyó ayer en el Campo de Aviación del Campamento de Columbia para despachar el aereoplano americano General Machado, que procedía de Key West, a quien le tocó el manifiesto de Aduana núm. A-26.

Todos los días que haya viajes aéreos irá a Columbia un aduanero.

EL LAFAYETTE

Directo de Veracruz llegó ayer tarde el vapor francés Lafayette, que trajo carga general, 20 pasajeros para la Habana y otros de tránsito para España y Francia, para donde seguirá viaje hoy.

En este barco llegaron los señores Leopoldo García Soler, Jorge H. Iñigo y señora, Alejandro Roberts, Daumont Wood, Enna Johnson.

MALTRATO DE OBRA

Juan R. Gallar, tripulante del vapor americano Orizaba, fué arrestado por haber maltratado de obra, lesionándolo, a su compañero de dotación, Angelo G. Jesurin.

POLIZONES

Los súbditos españoles Delfín Justo García, de Santa Clara número 4, José Chas Porto, de Oficios número 12, y Amado Domínguez, de Marina número 16, en Casa Blanca, fueron arrestados a bordo del vapor americano Orizaba, por tratar de ir a los Estados Unidos como polizones.

Los detenidos ingresaron en el Vivac, bajo la acusación de tentativa de estafa.

EL ATENAS

Procedente de New Orleans llegó ayer el vapor americano Atenas, de la Flota Blanca, que trajo carga general, 24 pasajeros para la Habana y 5 en tránsito para Cristóbal.

Llegaron en este vapor los señores Eudaldo Romagosa, prestigioso comerciante de la Habana, Miguel Arango, y el cadete de aviación del Ejército cubano señor Domingo Río.

EL RIO PANUCO

De Veracruz llegó ayer el vapor alemán Río Panuco, que trajo 7 pasajeros para la Habana y 45 en tránsito para Inglaterra y Alemania, para donde siguió viaje ayer mismo Llegaron en este barco Marcos Vargas, José Pereira, Lidia Pérez, José Preso y Amado García.

BARCOS DE CARGA

Los siguientes barcos de carga llegaron ayer: los ferries Joseph R. Parrot y Henry M. Flagler, de Key West; el alemán Ingram, que trajo carga general y tres pasajeros de tránsito; el vapor inglés San Benito, de Halifax, con papas, y el M. C. Holm, de New York.

SALIDAS

Ayer salieron los siguientes barcos: el Governor Cobb y los ferries para Key West; el inglés Toloa, para Cristóbal; el alemán Río Panuco, para Bremen; el español Alfonso XIII, para Veracruz; y el americano Kishacosquilla, para New Orleans.

EL MINISTRO DE FINANZAS CANADENSE

En el vapor correo español Alfonso XIII embarcó ayer para Veracruz el honorable F. O. Hara, Ministro de Finanzas del Canadá, que lleva una misión oficial a México, a quien acudió a despedir el Comisionado canadense en la Habana, Mr. Row.

EL MONTEVIDEO

El vapor correo español Montevideo salió ayer de Cádiz para la Habana, vía Canarias y Santiago de Cuba, con carga general y pasajeros.

EL ANTONIO LOPEZ

Hoy zarpará para New York, Cádiz y Barcelona el vapor correo español Antonio López, que lleva carga general, entre ella tabaco, y pasajeros.

LOS QUE EMBARCARON

Por la Ruta de la Florida embarcaron los señores Luis Morata, Rogelio García Fernández, Plácido Morada, Carlos Pessant, Samuel H. Salomon.

FERROCARRILES UNIDOS DE LA HABANA

AVISO AL PUBLICO

A partir de esta fecha ha quedado normalizado el servicio de trenes de viajeros por la Línea Sur y en consecuencia restablecidas las combinaciones en Güines con los trenes del Ferrocarril Havana Central.

Habana, octubre 28 de 1927.

LA ADMINISTRACION

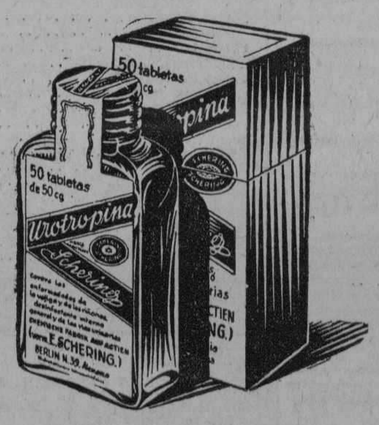

porque existe un excelente medicamento que desinfecta de una manera rápida y segura las vías urinarias: las "*Tabletas Schering de Urotropina*". Son apreciadas por los médicos de todo el mundo como de acción sin igual. Curan las cistitis, asi como los procesos infecciosos de las vías urinarias en general, aclarando la orina turbia, aniquilando los dolores, etc. Al mismo tiempo previene la Urotropina-Schering contra las enfermedades infecciosas, como el tifus, la gripe, etc. Insista siempre en el envase original con el "Angulo Schering": Frascos de 50 tabletas de 0,5 gr.

60214501

M.E.C.D. 2016

¡No más punzadas Reumáticas!

Estas provienen de la congestión. El Linimento de Sloan restablece la circulación de la sangre . . . y —*alivia el dolor*

Linimento de Sloan —*mata dolores*

Para reumatismo, resfríos y dolores musculares

ANUNCIO DE VADIA

La Pianola Alegra el Hogar

¿Su vida—su hogar—le proporcionan todo el disfrute que debieran? Es su casa un sitio atractivo para Vd., su esposa y sus hijos? Nada iguala a la música como elemento para proporcionar belleza, inspiración y felicidad al hogar. La

PIANOLA AEOLIAN

el original y mejor instrumento de su clase que existe está al alcance de todos los recursos. Un pequeño pago inicial y cuotas mensuales de insensible importancia realizarán el milagro de hacer que su hogar resplandezca de alegría.

O'Reilly 61 **Giralt** Tels. A-8336 - A-8467 Habana

DURANTE LA ESTACIÓN CALUROSA

cuando usted, se fatiga fácilmente y le falta energía, se siente abatido, nervioso, irritable y debilitado, tome una cucharadita de SALVITAE en un vaso de agua.

REFRESCA, VIGORIZA, LIMPIA Y PURIFICA.

Salvitae

Estimula el HÍGADO, y los RIÑONES entona la DIGESTIÓN, limpia y purifica el CONDUCTO INTESTINAL, elimina el ÁCIDO ÚRICO, evita la POSTRACIÓN y la LANGUIDEZ.

Los Nuevos Aranceles de Cuba

Magnífica edición de los Nuevos Aranceles de Aduanas, copia íntegra de la edición oficial, con impresión clara y buen papel.
Precio del ejemplar a la rústica.. .. .. $1.00

NUEVOS ARANCELES DE ADUANAS

También estamos imprimiendo una edición de estos nuevos aranceles, con notas, aclaraciones y comentarios a cada partida, por don Francisco Cuenca. Esta edición, además de los datos de gran utilidad que se ofrecen en las notas, llevará un índice para hallar en un momento el artículo y la partida que se necesite.

Como esta edición no estará lista hasta dentro de un mes aproximadamente, rogamos a quienes nos han hecho encargo de ella nos digan si desen la copia de la edición oficial que podemos servirles inmediatamente o si desean esperar a la publicación de la edición comentada por don Francisco Cuenca.

ALMANAQUE JUDICIAL PARA 1928

Este ALMANAQUE JUDICIAL PARA 1928, ha sido confeccionado por el DR. CARLOS M. MORAN y contiene, además de los días hábiles, almanaque de meses y uno anual, los nombres de los Jueces y Secretarios de todos los Juzgados de la Habana, con sus direcciones y teléfonos. Tiene también la tarifa del timbre y los términos judiciales en todos los casos.
Precio del Ejemplar.. .. .. $0.80
Al interior de la Isla, lo remitimos franco de porte.

ULTIMAS NOVEDADES

LOPEZ UREÑA (F.)—AFECCIONES DEL RAQUIS. Contiene: Particularidades anatómicas y fisiológicas, deformidades congénitas y adquiridas, enfermedades aquilosantes, procesos infecciosos, tumores, etc. Edición ilustrada. Madrid, 1927. 1 tomo en cuarto, a la rústica.. .. .. $2.50
DINER (MARCOS).—CONFERENCIAS DE CLINICA DE ENFERMEDADES INFECCIOSAS.—Examen de los diversos métodos modernos en uso y sus resultados. Buenos Aires. 1 tomo en cuarto, a la rústica.. .. .. 7.00
CEJADOR Y FRAUCA (D. JULIO).—HISTORIA DE LA LENGUA Y LITERATURA CASTELLANA. Comprende desde los orígenes hasta Carlos V. Madrid, 2 tomos en cuarto a la rústica. 5.50
FITZMAURICE-KELLY (J.) HISTORIA DE LA LITERATURA ESPAÑOLA. Nueva edición. Madrid. 1 tomo en cuarto encuadernada en pasta española.. .. .. 4.50
CERVANTES SAAVEDRA (MIGUEL DE).—ENTREMESES. Edición anotada por Adolfo Bonilla San Martín. Este ejemplar es de hilo y lleva el número 162 de la edición hecha por la Asociación de Librería de España. Madrid. 1 tomo en cuarto encuadernado en pasta española.. .. .. 3.50
BELTRAN Y GONZALEZ (RICARDO).—INSTITUCIONES GEOGRAFICAS Y PRINCIPIOS GENERALES DE GEOGRAFIA. Obra declarada de Mérito por la Academia de Historia. Madrid, 1 tomo en octavo mayor encuadernado.. .. .. 2.50
MEYER-LUBKE (W).—INTRODUCCION A LA LINGUISTICA ROMANICA. Versión de la tercera edición alemana, con notas y adiciones de Américo Castro. Madrid. 1 tomo en cuarto encuadernado en tela.. .. .. 2.50
JOSE ZORRILLA.—RECUERDOS DE TIEMPO VIEJO. Ejemplar raro. Barcelona 1880. 3 tomos en cuarto, encuadernados en pasta española.. .. .. 10.00
CRISTOBAL DE CASTILLEJO.—OBRAS, II. Obras de amores, de conservación y pasatiempo. Colección Clásicos La Lectura, tomo 79. Madrid. 1 tomo en octavo encuadernado en valenciana.. .. .. 2.00
DEWEY (JOHN).—FILOSOFIA DE LA EDUCACION. LOS VALORES EDUCATIVOS. Madrid, 1 tomo en 8o. a la rústica.. 1.00
CABELLO LAPIEDRA (LUIS MARIA).—LA BATALLA DE SAN QUINTIN Y SU INFLUENCIA EN LAS ARTES ESPAÑOLAS. Estudios históricos. Madrid, 1 tomo en 8o., a la rústica.. .. .. 1.20
MOSEN DIEGO DE VALERA.—CRONICA DE LOS REYES CATOLICOS. Edición y estudio crítico de Juan M. Carriazo. Publicada por la Junta de ampliación de estudios históricos. Madrid. 1927. 1 tomo en cuarto, en pasta española 4.50
LENOIR (ALFRED).—ANTHOLOGIE D'ART. SCULTURE. PINTURE. Oriente. Grecia, Roma, Edad media, Renacimiento y Epoca contemporánea. Monumental edición con más de 200 fotografías de obras de arte notables. París (Texto francés). 1 tomo en cuarto mayor encuadernado.. .. .. 5.00
SAINZ RODRIGUEZ (PEDRO).—INTRODUCCION A LA HISTORIA DE LA LITERATURA MISTICA EN ESPAÑA. Madrid. 1 tomo en 4o., a la rústica.. .. .. 2.00
VILLA URRUTIA (MARQUES DE).—MUJERES DE ANTAÑO. TERESA CABARRUS (Madame Tallien). Edición ilustrada con tres retratos. Madrid. 1 tomo en 4o., a la rústica.. .. 2.60
PASCAL.—PENSAMIENTOS. Nueva Biblioteca Filosófica. Madrid. 1 tomo en 8o., a la rústica.. .. .. 1.20
TOLSTOI (LEON).—CUAL ES MI FE. LA IGLESIA Y EL ESTADO. Madrid. 1 tomo en 8o., a la rústica.. .. .. 1.00

"LA MODERNA POESIA"
Obispo 135. Apartado 605. Teléfonos A-1171, 1172 y 1173. Habana.
"CERVANTES"
Avenida de Italia 62. Apartado 1115. Teléfono A 4958. Habana.

ANUNCIESE EN EL DIARIO DE LA MARINA

MISCELANEA

LA MANO DE DIOS

Indudablemente, debemos ser buenos, aunque sólo sea por propio egoísmo. Ya sé que la virtud en esta forma no es tan recomendable como los fuertes cigarros Especiales de La Gloria, pero ya dice el refrán que del lobo un pelo, aunque no acabo de comprender qué diablos es lo que puede hacer una persona con el pelo de un lobo. Pero, en fin, no voy a ponerme a divagar sobre la conveniencia que pueda reportar lo que se aconseja en ese refrán, porque entonces ocuparía el espacio que quiero dedicar a otro asunto.

Yo, lector, podría dar una conferencia muy beneficiosa para los oyentes, enumerando las veces que he sentido sobre mí la mano de Dios. No diré que fueron tantas como copas de maltina Tívoli y sidra Cima he tomado en este mundo; pero sí las suficientes para hacerme entrar por el buen camino.

Y puesto a ser sincero, diré que me he pasado la mitad de mi vida riéndome de los defectos físicos que tenían mis semejantes. Una vez la tomé con los juanetudos, y no caía uno ante mi vista sin que mi índice apuntara para sus pies a la par que decía: ¿Y eso?

Luego, para disimular la incorrección, lo convidaba a tomar vermú Pemartín o chocolate de La Gloria.

Sin embargo, la contestación era inevitable. Después de hecha la pregunta, el interrogado deseaba aclarar:

—¿A qué se refiere usted?

—A esos huevos de paloma que lleva dentro de los zapatos y que ocupan más espacio que una elegante corbata Rusquellana.

Luego, haciéndome el compasivo, iba yo mismo enumerando los sufrimientos que padecería con sus juanetes: "Horrible eso cuando le pisen a usted mientras baila..., digo, y si la dama es gruesa, sentirá usted la misma sensación que si le pusieran sobre el pie una torre de las que tiene el Centro Asturiano.

Cuchufletas así he hecho tantas como admiradores tiene el gofio de La Favorita. Pero la mano de Dios vino a castigarme. Hace tiempo padecí un reuma articular y, como consecuencia de la inflamación, sobrevino la dislocación de ambos metatarsos. Esto quiere decir, sencillamente, que ahora ostento unos juanetes que parecen dos quesos gallegos, y resulta que para hacerme unos zapatos necesito la piel de una ternera tan grande como la fama del coñá Especial de Pemartín... Y de la estética que presentan mis pies, no quiero ni acordarme.

Los zapatos que uso tienen la misma forma que el fuelle de una gaita, y para subir en el elevador que tiene este DIARIO he de esperar que no vaya ocupado...; así y todo, cuando entro en él tiene el manipulador que reajustar el sitio que le pertenece, debido al área de terreno que ocupan mis pies. En un par de zapatos míos hay cabida para ochenta litros de jerez-quinado "San Julián" de Pemartín... ¡Palabra dionor! ¿No se ve en esto muy palpable la mano de Dios? Pues en otro orden de cosas me ha cogido también la confronta.

Siempre me he reído de los vegetarianos a mandíbula batiente. Cuando algún amigo me decía que era vegetariano lo comparaba con las reses. Nada, que, para mí, los que comían legumbres me parecían terneros pastando en un plato. Ahora tengo que ir cambiando mi manera de pensar, porque soy un vegetariano a forciori, a pesar de lo que me gustan las carnes. Hace días hablaba con un galeno amigo mío, que tiene tanta popularidad como Los Precios Fijos, donde casi regalan los trajes para damas; hablaba, digo, de la debilidad extrema que siento:

—Será que abusas de...

—No abuso de nada; puedo jactarme de ser uno de los hombres más comedidos en todos los órdenes; el que antes no lo haya sido nada tiene que ver para que lo sea ahora.

El caso es que de resultas de esta petit consulta, mandé hacer por su mandato un análisis de lo que desbebemos. Fué en mala hora, porque con el resultado que dió cualitativo y cuantitativo, he venido a enterarme que padezco de diabetes, albuminuria y fosfaturia...; tengo, pues, toda la colección de las enfermedades urinarias, igual que la "Casa Iglesias", de San Rafael, 46, tiene todos los discos nuevos.

Lo del azúcar no me choca, porque si como ha dado en decir la gente, es cierto que tengo ingenio, lo más natural es que produzca sacarosa y sea yo sacarino. Esto no me asusta mucho, porque si veo la cosa mal parada iré a ver al Honorable señor Presidente para que me reduzca la zafra.

La pérdida de fosfatos si me inquieta, porque me está dejando el cerebro tan vacío como la calabaza de un peregrino, y esto para el que tiene que tomar la naranjada de "La Habanera" a costa de lo que gana con la cabeza, es ponerle poco a poco el plato a la funerala; esto es, vuelto hacia abajo.

Ahora lo que más molesta de esta serie completa de enfermedades es tener que injerir viandas. Cuando veo al camarero venir con las papas salcochadas empieza la discusión:

—Bueno, ¿pero tú te figuras que esto es para personas?

—Yo le sirvo lo que usted me ordena... ¿Le voy a traer un objeto de arte de "Le Trianon" que está en Galiano 91?

—Hombre, pero por lo menos tráelo escondido, aunque sea debajo de la chaqueta, para que la gente no lo vea.

Porque esta es otra: yo, que tanto he criticado a los que comían vegetales, me da ahora una vergüenza enorme que me vean injerirlos a mí, aunque sea en el famoso restaurant del hotel "Gran América", sito en Industria y Barcelona.

¿No está bien vista la mano de Dios en estos cosas que me pasan?

Pues otras más podía añadir si no fuera que el espacio se me está agabando en lo que toca a la primera parte de esta sección.

Hay que ser bondadoso con los semejantes, lector, aunque sólo sea por egoísmo propio.

.. ..

Sin el cicatrizante "Arnao" está incompleto un hogar. Una herida se puede producir en cualquier momento, y es necesario atajar el mal con un medicamento de positivos resultados. Pídaselo a su boticario y al por mayor a los señores José María González y Co., Sagua la Grande,

Algunos magistrados de la Audiencia de Pinar del Río, entre los que figura mi muy querido amigo el licenciado señor León Armisén, Presidente de la misma, estiman que debiera conmutársele la pena de muerte al reo "Guingo".

¡Esta sí que es buena!... ¿Y por qué no la ha conmutado el Alto Tribunal pidiéndole cadena perpetua en vez de la pena de muerte?

Piden que sea agarrotado y luego creen que debe perdonársele...

¿Quién me compra un lío?...

Vea usted, bella dama, la elegancia y distinción que tienen los zapatos para la próxima temporada invernal que exhibe La Bomba, sita en la Manzana de Gómez. Es la única casa que recibe la famosa marca "The Charming".

Dice el químico bacteriólogo del Acueducto de Albear que hasta nueva orden deben los vecinos de esta capital hervir el agua antes de tomarla, ya que a causa de las lluvias caídas no puede garantizarse su pureza.

Bien, ¿e hirviendo el agua se le quita la tierra colorada, amarilla y negra que trae consigo?

De no acaecer esto último, corremos el peligro de que una vez tomada el agua nos crezca al poco tiempo un platanal en el estómago.

Si es usted aficionado a la pintura, encuentra cuanto necesite para cultivar el arte de Apeles en "La Venecia", que está en O'Reilly, 54. Es la casa que más barato vende.

Dice el anuncio de un diccionario enciclopédico, que **"el que nada sabe nada tiene"**.

¡Que te crees tú eso, pero que no es eso! Conozco millares de personas que tienen menos conocimientos que un botijo de barro y, no obstante, pueden contar por centenares sus miles de pesos.

Precisamente si hay algo que estorbe en este mundo para tener dinero es la sabiduría...

Los catarros cuando no son atendidos se hacen crónicos, según dice Brisbane. Para curar el suyo no necesita gastar nada. En Tejadillo 36, bajos, entregarán un pomo de Grippol absolutamente GRATIS al que presente este recorte.

En los primeros días del mes entrante va a ser representada en varios teatros la conocidísima obra dramática "Don Juan Tenorio".

Si algún empresario me hace la oferta de entregarme ocho mil pesos por presenciar la representación de tal obra, pudiera ser que aceptara.

Demás está decir que este ofrecimiento mío no es definitivo. ¡¡Lo pensaré!!

Ciento dos faltas y once delitos cometió un lechero, por lo cual se le ha condenado a pagar quinientos pesos de multa.

Es poco. Ese señor no pagaba con la confiscación de sus bienes y la expulsión del terrotorio nacional.

¡Dios sabe el número de niños y ancianos que habrá envenenado!...

No olvide ofrendarle a su deudo una corona de Gelado, Novoa y Co., que tienen su depósito y oficinas en Sol, 70. Hay coronas de finísimo biscuit y de flores naturales.

Varios trabajadores españoles le escriben a un colega quejándose del mal trato que les da un capataz, español, por más señas.

¿Y qué quieren esos señores?... ¿Pretenden que vaya el Director del diario a quien se quejan a hacer al capataz lo que ya debieron haber hecho ellos? ¿Es que en el pueblo de Algarrobo, de la provincia de Camagüey, no hay adoquines para castigar a los abusadores, sean quienes sean?...

Hay cosas que, a pesar de ser tristísimas, tienen la mar de gracia.

El "Beaver Board", la prodigiosa madera artificial insustituíble para divisiones y ornamentación, tiene muchos imitadores que han fracasado lamentablemente. Acuda por el legítimo "Beaver Board" a la ferretería de Los Dos Leones, sita en Galiano y Virtudes.

Varios curiosidades.

Ventriloquia vieja y nueva.

Muchas personas creen que la ventriloquía es un arte que no puede llegar a dominar ningún mortal que no tenga dotes especiales, y sin embargo, no hay tal cosa. Ventrílocuo puede ser cualquiera que tenga suficiente paciencia para aprender el arte y practicar lo necesario.

Todo es cuestión de engañar al oído. En realidad todo lo que tiene que aprender el ventrílocuo es hablar sin mover los labios y saber distraer la atención de los oyentes.

Lo de hablar con el estómago es una tontería del vulgo, pues nadie puede articular sonidos más que con la laringe.

Los sacerdotes del antiguo Egipto empleaban mucho la ventriloquía para formular sus oráculos.

El regalo que siempre se agradece son las corbatas y finísimos pañuelos que vende La Rusquella. Aproveche la gran liquidación de estos artículos que se lleva a cabo en el ciento dos de Obispo mientras dura la fabricación del Palacio de La Rusquella.

¿Se pueden desintoxicar las setas?

Con motivo de un artículo publicado en un periódico de París diciendo que las setas más venenosas, como, por ejemplo, las amanitas, pueden hacerse inofensivas por medio de una cocción prolongada, dos experimentadores, Radais y Sartory, han expuesto ante la Academia de Ciencias lo que debe pensarse de semejante aserto, por no ser de tanta confianza como los superiores tabacos "Eloísas" de Partagás.

En primer lugar, dicho procedimiento es peligrosísimo, y si el público siguiese los consejos del articulista, se multiplicarían los envenenamientos por ingestión de setas.

El calor no destruye el veneno de las amanitas, las cuales siguen siendo venenosas, aunque se les cambie el agua de la cocina, porque en sus tejidos subsiste suficiente cantidad de veneno para hacer venenosa el agua en que se las pone.

La bomba "Cuba" que venden en Obrapía, 70, es la más eficiente que se conoce hasta la fecha. No deje de verla.

Contestando.

M. M.

El gran periodista de imperecedera memoria D. Mariano de Cávia era aragonés.

Efemérides.

1886.—(Octubre 29). Descubrimiento de la estatua de la Libertad en New York.

1836.—Se trasladan a Madrid las Facultades de Leyes y Cánones de la Universidad de Alcalá, igual que se trasladan nuestras damas a "El Moderno Cubano" de Obispo, 51, para adquirir los riquísimos panellets y huesos de santo que elaboran allí.

1825.—Sube el Libertador a la cumbre del Cerro Potosí.

1508.—Privilegios a los Caballeros Templarios.

1905.—Modificación del Gobierno portugués, siguiendo de Presidente, o botellero mayor, el Sr. Luciano de Castro.

1628.—Capitulación de La Rochelle por Richelieu... Es decir, por las tropas enviadas por Richelieu, que es más cómodo.

1808.—Napoleón I emprende su viaje a España.

MARMOLES. LOS MEJORES "CASA MANFREDI"

Horóscopo del día.

Los nacidos el 29 de Octubre serán de espíritu tornadizo y tendrán muchísimos disgustos matrimoniales.

La nota final.

Un esposo decepcionado dice a su esposa con gran abatimiento:

—¡Es triste, tritísimo reconocerlo; pero sólo estás cariñosa conmigo cuando me vas a pedir dinero.

—¿Qué me estaban diciendo, monín, rico, encanto mío...?

(¡¡Pobre esposo!!)

¿En qué se parece un vapor a la mantequilla?

Pues en lo de la quilla.

Luis M. SOMINES

Toda persona propensa a

Debilidad Pulmonar

enflaquecimiento, etc., hará bien en tomar la **Emulsión de Scott** por una temporada, tres o cuatro veces al año, empezando desde hoy mismo. Es alimento y medicina a la vez. Tome solamente la legítima

Emulsión de Scott

CONCIERTO

Programa del Concierto que será ejecutado en el Malecón, por la Banda de Música del Estado Mayor General, el domingo 30 de Octubre de 1927 y trasmitido por la Estación P. W. X. de la Cuban Telephone Company

De 8 a 10 p. m.

1.—Marcha Fox HABANA. E. Lecuona.
2.—Overtura FRA DIAVOLO. E. F. Auber.
3.—Bailes Egipcios BALLET EGIPTIEN, A. Luigini.
4.—SERENATA ARABE. Tárraga.
5.—Selección de la Opera UN BALLO IN MASCHERA G. Verdi.
6.—Vals EN UNA PEQUEÑA ALDEA ESPAÑOLA, M. Wayne.
7.—Danzón NO TE LA DOY, F. Rojas.
8.—HIMNO NACIONAL CUBANO, P. Figueredo.

José Molina Torres, M. M., Capitán Músico, Jefe y Director de la Banda.

NOTICIAS DE LA ESTACION TERMINAL

EL TREN DE CAIBARIEN SUFRIO AYER RETRASO A CAUSA DE LA RUPTURA DE UNO DE LOS EJES DE LA LOCOMOTORA

Esta se descarriló a consecuencia del accidente, al pasar el expresado el expresado tren por los elevados, cerca de la Terminal. Movimiento de políticos habido ayer en la estación

EL ADMOR. DE LA MUNSON LINE

Salió ayer tarde para Nuevitas el señor H. C. Newcombs, Administrador de la "Munson Line", acompañado del señor Federico Casteleiro.

EL JEFE DE ADMON. DEL EJERCITO

Salió ayer para Matanzas, el brigadier José Semidey, Jefe de Administración del Ejército.

UN LESIONADO

En el tren de la tarde fué trasladado ayer de Calimete a esta capital, con el objeto de atender aquí a su curación, el joven Juan Castillo, que resultó herido en una pierna al disparársele su rifle durante una cacería en aquella localidad.

Con el lesionado venía su padre, el señor Agripino Castillo.

POLITICOS QUE VIAJAN

Regresaron ayer de Camagüey, a donde se trasladaron en días pasados con el objeto de asistir a la reunión del Comité Ejecutivo Conservador de dicha provincia, el senador Rosendo Collazo y el representante Ricardo Padierni.

También llegó ayer de Camagüey el representante Agustín López.

Salió para Guantánamo el representante Ramón de León, que acaba de regresar de un viaje a los Estados Unidos.

EL SR. MIGUEL HERNANDEZ SANCHEZ

En el tren de la tarde, regresó ayer de Santa Clara, el señor Miguel Hernández Sánchez, propietario de "La Campana", de aquella ciudad, a donde ha llevado cuarenticinco Premios Mayores, que va siempre provisto de billetes que no salen premiados, para obsequiar con ellos a sus amigos.

TREN DEMORADO

El tren de Caibarién, que debe rendir viaje en la Terminal a las 6 y 6 minutos de la mañana, llegó ayer a esta capital con treinta y seis minutos de atraso, demorado por una descomposición de la locomotora que lo arrastraba, la marcada con el número 404, ocurrida a la subida de los elevados.

Al partirse uno de los ejes, la mencionada locomotora descarriló en dicho lugar ya a la entrada de la Terminal, y fué necesario sustituirla por un motor de patio.

COMPAÑIA TEATRAL A CIENFUEGOS

En el tren de la mañana, salió ayer para Cienfuegos, donde "debutará" el día 3 de noviembre entrante, en el teatro "Luisa Martínez Casado", la compañía de revista y variedades de Rosita España.

Con los artistas iban el maestro Oropesa y el representante de la Compañía, Sr. Raúl Masón.

LOS TRENES DE CAIBARIEN Y CIENFUEGOS

En estos trenes llegaron ayer:

La doctora América López, la señora Pastora Calera, Antonio Carral, Antonio M. Díaz.

El oficial supernumerario del Ejército, Ramón A. González; Pablo García.

El señor Alberto Díaz y su esposa; Luis Rey.

EL EXPRESO LIMITADO DE SANTIAGO DE CUBA

Llegaron ayer en este tren:

El señor Angel Varona Agüero, procedente de Placetas; llegaron de Camagüey, el doctor Alberto Alvarez; el doctor Antonio Herrera; el doctor Angel Enrique Varona; la señorita María Josefa Varona; Lorenzo Rodríguez Zayas Bazán; el teniente del Ejército, Jorge de Moya. Llegaron de Santiago de Cuba, el doctor Francisco Dellundé; Antonio Domínguez; el presbítero Francisco Cid; de Santa Clara: Manuel Hernández; Gabriel Medina.

LOS TRENES A GUANE

En estos trenes salieron ayer:

El señor José Sabá; José García; Luis Armenteros; Ramón Fernández; nuestros compañeros en el periodismo, Demetrio Medina y Fernando Fernández.

TREN A SANTIAGO DE CUBA

En este tren salieron ayer tarde:

La señorita Amalia Hernández, que se dirigió a Guayos; a Santiago de Cuba: el doctor Lorié Bertot, la señora Caridad Artola de García y sus hijos; el doctor José Reina; a Sagua la Grande: Luis E. García; a Ranchuelo: Francisco Argüelles, hijo; a Santa Clara: la señorita Hilda Romo; a Cienfuegos: el doctor Roque Garrigó; a Camagüey: M. E. González; al central "La Julia", la señora Zoila Cárdenas de Tarafa, esposa del Administrador de aquella finca azucarera, señor Julio Tarafa; a Cárdenas: Valeriano Fano, la señorita Juana Díez; a Camagüey: la señora América Guerra y las señoritas Zoila y Margot Riveron.

AGRICULTURA Y ZOOTECNIA

Ha salido a la publicidad el número correspondiente a septiembre de la magnífica revista mensual ilustrada 'Agricultura y Zootecnia', que se edita en esta ciudad bajo la dirección del Dr. Bernardo J. Crespo, Jefe de la Sección de Veterinaria y Zootecnia del Departamento de Agricultura.

Entra esta revista en su séptimo año de vida, y por tal motivo, este número de septiembre que señala el inicio del nuevo año de existencia que cuenta en su haber esta útil y valiosa publicación viene muy interesante y lujosamente presentado componiendo su sumario los siguientes trabajos:

Exposición Rural de Hershey, Los caminos carreteros a través de la historia, por E. C. Daum; Agricultura y Xootecnia, por A. de J. González M.; Las Granjas Escuelas, por Isidro Montaño; Islas coralíferas o atoles, por el Ingeniero José I. Corral; El cooperativismo Agrario, por el Ingeniero Juan José de Arteaga; Principios generales sobre alimentación del ganado lechero, por W. B. Nevens; La Selección de semillas del maíz, por Miguel A. Valdivia; Tiros mortales en el venado, por Ott A. Fisher; En torno del Congreso Ganadero, por el Dr. Francisco Etchegoyen; Desde la Granja Escuela Agrícola 'Alvaro Reinoso', por Pedro A. Calzadilla; Revista de Revistas, Sección de la Asociación Nacional Veterinaria.

'Agricultura y Zootecnia', por la seriedad que la caracteriza y por su programa defensivo de los intereses agro-pecuarios de la nación, se ha hecho acreedora a que se le preste el interés que se merece, y no debe por tanto faltar en ningún sitio donde se exploten industrias de campo. Es la mejor revista ilustrada que se publica en Cuba sobre Agricultura, ganadería, etc.

Estos estilos franceses y americanos de "EL MUNDO" es lo más original y distinguido

Los modelos más atractivos para la temporada invernal han sido seleccionados con un acierto indiscutible por esta popular peletería. Y tengan usted la seguridad de que no ha visto lo mejor, mientras no vea la colección de "El Mundo".

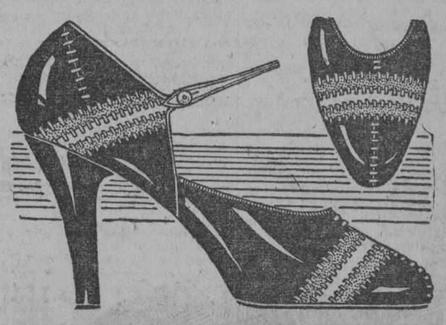

Modelo "GRAND BOULEVARD"

Un primor de confección en preciosas combinaciones. Puede elegirse en charol negro. El adorno combina glacés de tonos cobre, ocre y lila y cosido con glacé nude. En piel silk fuego, los adornos y las costuras son de tonos sepia y ocre.

En fino glacé tabaco, se combinan y los tonos fuego, ocre y sepia. Los materiales son de superior calidad. Los forros de glacé. Y el tacón extra alto, muy de moda.

SOLICITE NUESTRO CATALOGO.

EL MUNDO REINA 33

TELF. A4924 J. PEREZ Y CIA AL INTERIOR 30 CENTS EXTRA

FERROCARRILES UNIDOS DE LA HABANA

BOLETINES DE IDA Y VUELTA A PRECIOS MUY REDUCIDOS

En vigor: Noviembre 1o., 1927.

ENTRE ESTACION CENTRAL O JESUS DEL MONTE

	Viaje sencillo.	Ida y Vuelta.	
NARANJITO	$0.10	$0.15	Válidos para el día de su fecha solamente.
MIRAFLORES	0.10	0.15	
PINOS	0.10	$.15	
ARROYO NARANJO	0.10	0,15	
CALABAZAR	0.10	0.15	
RANCHO BOYEROS	0.15	0.20	
SANTIAGO	0.20	0.25	
RINCON	0.25	0.35	
SAN ANTONIO	0.40	0.50	Válidos para el día de su fecha o el siguiente solamente.
BEJUCAL	0.30	0.40	
QUIVICAN	0.50	0.80	
SAN FELIPE	0.55	0.80	
BATABANO	0.70	0.80	
GABRIEL	0.50	0.80	
GUIRA	0.60	0.80	
ALQUIZAR	0.70	0.80	

NIÑOS DE 5 A 12 AÑOS PAGARAN LA MITAD DE LOS PRECIOS ESPECIFICADOS.

EXCELENTE SERVICIO DE TRENES ELECTRICOS CADA 30 MINUTOS DESDE 5.16 a. m. HASTA 9.16 p. m. Y DESPUES CADA HORA HASTA LAS 12.16 a. m. COMBINACIONES EN RINCON CON LINEAS DE GAS-CARS PARA Y DESDE SAN ANTONIO, ALQUIZAR Y BATABANO.

LA ADMINISTRACION.

Una libra de Jabón Blanco "SOL" rinde por dos libras de jabón amarillo

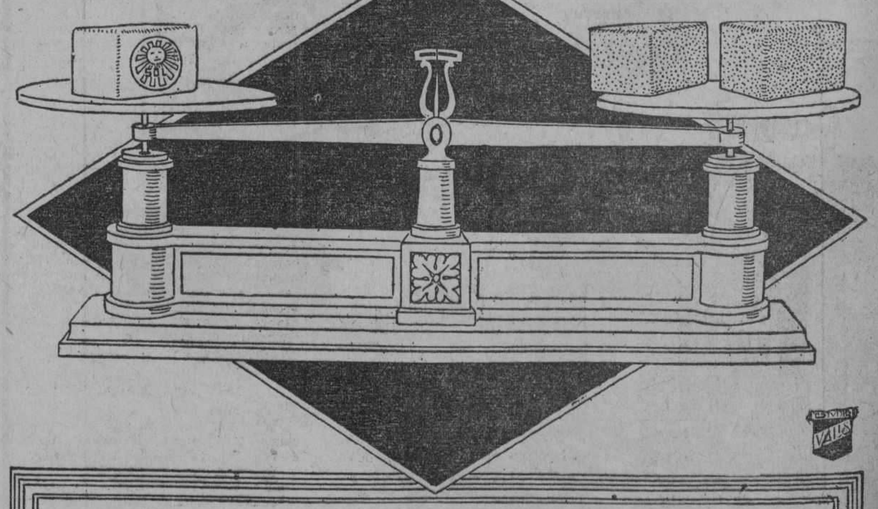

Porque en los jabones amarillos existen elementos neutros que no lavan, pero que pesan, mientras que en el Jabón Blanco SOL, todo lava, usted aprovecha hasta la última partícula.

Es Producto Cubano- Vale 12 ctvos. la libra

Distribuidores: :Galbán Lobo Co. S. A. Obispo, 16. Tel. A-1187.

JABON BLANCO

M.E.C.D. 2016

Vestidos y abrigos

La colección de Abrigos y Vestidos invernales, que en estos días hemos recibido, es sencillamente espléndida, lectora. Muy difícil, si no imposible, es hallar otra superior en algún concepto. Empero, pudiera ser que usted deseara confeccionar alguna de estas prendas con arreglo a sus ideas personales, y en este caso nos es muy grato manifestarle que disponemos de un magnífico surtido de telas apropiadas, y que en nuestros talleres podemos concretar sus deseos de la manera más satisfactoria para usted.

TELAS PARA ABRIGOS. Labradas y lisas. Todos cuantos modelos de abrigos han sido lanzados este año, son ejecutados en las telas de que nosotros disponemos.

PIELES PARA ADORNO DE ABRIGOS. Todos los colores ahora de moda, y cuatro anchos por cada color. Precios muy económicos.

FOULARD Y SATIN, lisos y estampados, especiales para forros de abrigos.

BROCHES Y BOTONES para abrigos.

VESTIDOS.

Si por casualidad usted no examinó aún algunos de los Vestidos que nos han llegado para la próxima temporada, habrá escuchado la opinión cualquiera de sus amigas que los han visto. Sabrá por consiguiente, que son encantadores, y de un "chic" refinadísimo.

De sus precios, ¿sabe usted algo? Sírvase ver los que tenemos en las vidrieras.

Por ellos podrá juzgar de la economía que para usted significa la adquisición de uno, o los que precise.

HOY, Y EL LUNES, RETAZOS Y CORTES en infinidad de telas, por pocos centavos.

ZENEA (NEPTUNO) La Filosofía Y SAN NICOLAS

Dr. J. A. Hernández Ibáñez

CIRUJANO UROLOGO DE LA ASOCIACION DE DEPENDIENTES
ENFERMEDADES VENEREAS. VIAS URINARIAS. ENDOSCOPIA Y CIRUJIA DE LAS VIAS URINARIAS.

Después de su regreso de los Estados Unidos, ha reanudado sus **consultas.**

Domicilio: G y 19, Vedado. Teléfono F-5716.

CONSULTAS: Neptuno número 78, esquina a Manrique. De 10½ a. m. a 12½ p. m. y de 3 a 6 p. m. Teléfono A-5469. Habana.

En charol y jaspeado, gris o beige.

1|5. . . . $4.00
5|8. . . . 5.00
8|11 . . . 6.00
11|3 . . . 7.00

Yo no puedo remediar tu petición de dinero; en cambio te voy a dar rico café de 'EL BOMBERO".

Galiano No. 120

Teléfono A-4076

DULCES FINOS A 45 CTS. LIBRA.

Pronto Apertura

Fotografía GOYA

10 de Octubre 464

Frente al Teatro Tosca

Tan refrescante como un baño tibio

Use usted Talco Mavis después del baño y se sentirá fresca y lozana todo el día. Este talco italiano boratado es indispensable ayuda para estar cómoda y tranquila. Cómprelo en su hermoso envase rojo.

V. VIVAUDOU, Inc.
Paris New York

TALCO
MAVIS
DE VIVAUDOU

El Talco Narcisse de Chine es también de calidad excepcional y tiene aprisionado el delicioso perfume del narciso chino de blancos pétalos.

Agente E. Lopez P.
General F. de Andrade 19
Habana

HABANERAS

DIAS

SAN NARCISO

Narcisos y Narcisas.
Están hoy de días.

Llegue mi felicitación, la primera, muy afectuosa, hasta la joven y gentil Narcisa Gómez Arias, la señora del comandante Manuel Espinosa, ayudante del Honorable Presidente de la República.

Es el santo, y me complazco en saludarlas, de las señoras Narcisa Collazo de Vieta, Narcisa Sariol Viuda de Alba y Narcisa Ayné de del Campo.

Y también está de días Cuca Ariosa, la interesante viudita de Arango, a cuyas amigas me apresuro a decir que no recibirá.

Señoritas.

Narcisa del Río.

Bella y muy graciosa hermana de un popular orador y congresista, el doctor Pastor del Río, representante a la Cámara.

¿Alguna más?

Narcisa Menocal.

Entre los caballeros, en primer término, el opulento banquero que es presidente del **Clearing House,** don Narciso Gelats.

El doctor Narciso Cobo.

El ingeniero Narciso Onetti.

Y ya, por último, el respetable caballero Narciso Maciá y Domenech, amigo de mi mejor afecto, y su hijo, el distinguido joven Chicho Maciá.

¡A todos, felicidades!

LA BODA DE UNA CUBANA

Celia R. Maribona.
Linda señorita.

Hace algunos años que la vimos ausentarse de esta capital para fijar su residencia en España.

No olvidaba a la amiga gentil y distinguida de cuya boda me complazco en dar cuenta.

Con el señor José de Rújula y de Ochotorena, Marqués de Ciadoncha contrajo matrimonio a fines del mes anterior la señorita Celia Rodríguez Maribona y Alvarez de la Viña.

Lucida la ceremonia.

Celebrada por la tarde.

Se efectuó, con asistencia de numerosos invitados, en la Parroquia de la Concepción.

Radiante de elegancia, desplegando el lujo de una toilette magnífica, apareció en el templo la novia.

Nunca más bonita Celia.

Así me dicen.

A su vez el novio ostentaba el uniforme del cargo de Rey de Armas de S. M. Alfonso XIII y las insignias de Caballero del Real Cuerpo de la Nobleza de Madrid y de la Orden Soberana de Malta con el collar de Camarero Secreto de Su Santidad.

Fueron los padrinos el Conde de los Moriles, Grande de España, y la señora viuda de Villaverde.

Salieron después de Madrid.

En viaje de boda.

A su regreso se instalarán el Marqués y la Marquesa de Ciadoncha en su casa de la coronada villa, calle de Serrano, número 64.

¡Sean muy felices!

BAILE DE CARIDAD

La junta de ayer.

Preparando una fiesta.

Gran baile de caridad a favor de la Sección de Niños Inválidos de la Cruz Roja Alemana.

Convocada fué la reunión, para un cambio de impresiones, por la distinguida señora Edith von Klein de Zitelmann, esposa del Ministro de Alemania.

Fué por la tarde.

En el Casino Alemán.

Realzada se vió por la presencia de la bella y gentilísima señora Angela Elvira Machado de Obregón.

Damas del mundo diplomático, entre otras muchas de la sociedad habanera, hallábanse presentes.

Helén de Escandon.

Entre las concurrentes.

Después de deliberar sobre aspectos diversos del baile se acordó la fecha en que habrá de celebrarse.

El 3 de diciembre.

En el Casino Alemán.

EN EL CASINO ESPAÑOL

Velada interesante.

En el Casino Español.

Celébrase esta noche organizada por la Asociación de Antiguos Alumnos de Belén que preside el señor Angel González del Valle.

Una conferencia que sobre "el aire líquido y los anuncios luminosos de Luz Neón' dará el Padre Maturino Castro.

Sacerdote ilustre.

De la Compañía de Jesús.

Será precedida de la exhibición de una película entre números de concierto por la orquesta de Vicente Lanz.

Una breve disertación, además, por el joven y talentoso doctor Rafael Gías e Inclán, presidente de la Cámara de Representantes.

Agradecido a la invitación.

DESPEDIDA

De viaje.

El general Manuel Piedra.

Acompañado de su hijo, el joven Ernesto Piedra de la Concha, embarca hoy en el correo de la Florida.

Se dirige a Los Angeles, en California, por una corta temporada.

Estará de vuelta en diciembre.

¡Feliz viaje!

EL MINISTRO DE LA ARGENTINA

Una baja.

En nuestro mundo diplomático.

El señor Sergio García Uriburu, Ministro de la Argentina, ha sido trasladado con igual cargo para Bélgica.

No embarcará por el momento, según mis noticias, tan querido amigo.

Permanecerá entre nosotros.

Quizás hasta fines de año.

(Continúa en la pág. SIETE)

NOTICIAS DE POLICIA

PRIMERA ESTACION

Un choque.

En P. Pérez y P. Lacoste chocó el carro de cuatro ruedas 19,768, que guiaba José Barreiro García de Calixto García 138 en Regla, con el auto 16,181, que manejaba Eugenio Manuel González Ruizdias vecino de Soledad 46 y medio sufriendo, el carro averías que aprecia su conductor en ocho pesos y el auto por valor de siete pesos.

Otro choque.

En Aguiar y Tejadillo, chocó el auto 13,617 de pasado ejercicio que se dió a la fuga con el tranvía 345 de Luyanó-Malecón que conducía el motorista Luis Núñez Moré vecino de Dolores y Tejar, sufriendo averías este vehículo.

Dos choques más.

En Bélgica y Zayas, chocó el auto 34,764 que manejaba Miguel Alemán Quiñones vecino de Barreras 29, con el auto 13,528 que guiaba Vicente Peña Bringar domiciliado en Paseo de Martí 85, sufriendo ambos vehículos averías de poca consideración.

El auto 8,650 que conducía Gustavo Hevia de los Reyes Gavilán, vecino de calle 15 número 310 Vedado, chocó en Julio de Cárdenas y P. Lacoste con el auto 1,094 manejado por Marcelino Fernández Cadenas, sufriendo la primera de dichas máquinas averías de poca consideración.

SEGUNDA ESTACION

Falta y desobediencia.

El vigilante 755, T. Amador, denunció que al hacer la señal de parada al chauffeur del auto 15,512, en Egido y Merced, le desobedeció, continuando la marcha.

Estafa.

Agustín Sierra Pérez, vecino de Gorgas 19, denunció haber entregado en distintas ocasiones hasta la cantidad de tres pesos, para que le buscara colocación, a Manuel Fuentes Expósito vecino y dueño de la Agencia de Colocaciones La Complaciente, y como a pesar de haber transcurrido cerca de un mes no lo ha colocado se estima estafado en dicha cantidad.

TERCERA ESTACION

Un choque.

En Carrillo y Bélgica chocó el auto 6,726 manejado por Manuel Pardo García vecino de 27 entre A y B, Vedado, con el auto 5,540 que conducía Félix Granda Debeu domiciliado en Milagros 7, sufriendo ambos vihículos averías las del primero apreciadas en 5 pesos, y las del segundo en 3 pesos.

Maltratos de palabra y amenazas.

Robustiano Menéndez Palacios, vecino de Menocal número 8 y chauffeur del auto 15,204, denunció a Rafael Cano Riesgo domiciliado en Ave. Italia 11 y conductor de la carretilla de repartir pan—sin número—, de haberle maltratado de palabra y amenazado con un cuchillo en Martí y Genios.

CUARTA ESTACION

Maltrato de obra.

John Wantel, vecino de Picota 20, hizo detener a David Rasht, de Picota 35, acusándolo de que en la esquina de Misión y Labra, lo maltrató de obra, causándole lesiones leves.

Daño.

Pilar Alvarez Gómez, vecina de Puerta Cerrada 7, acusó a Manuel García Menéndez, de 16 años y dependiente de la bodega establecida en Suárez y Puerta Cerrada, de haberle roto un depósito de la cocina de estufina, apreciando el daño causado en la suma de dos pesos.

QUINTA ESTACION

Lesionado casual.

En la Casa de Salud del Centro Gallego fué asistido de una herida incisa en el dedo pulgar de la mano izquierda Florentino Alegre Nieto, vecino de Villuendas 86 la que sufrió casualmente con un cuchillo en su domicilio.

Hurto de una Bicicleta.

Rodolfo Piedra Rodríguez, mensajero de la Farmacia sita en Zenea 59 y vecino de doctor Barnet 60, denunció que de la puerta de la casa A. Arias 115 donde fué a llevar una medicina le hurtaron una bicicleta que aprecia en cincuenta pesos.

SEXTA ESTACION

Lesionado casual.

El menor Roberto Velando González, de 6 años y vecino de Lealtad 150, fué asistido de una herida contusa en la cabeza, la que se produjo casualmente al caer al suelo en su domicilio.

Una caida

Carmen González, de 24 años y vecina de Reina 131, fué asistida de contusiones menos graves en la mano izquierda, las que sufrió al resbalar y caer al pavimento en su domicilio.

SEPTIMA ESTACION

Riña y lesiones

Antonio Savales, vecino de Aguirre 194 y Emilio Varela Lage, de Soledad 4, riñeron en el garage sito en el domicilio del Varela, agrediendo este al Savales con una navaja barbera produciéndole una herida contusa en el antebrazo izquierdo de la que tuvo que ser asistido en el Hospital Municipal.

Un hurto

El vigilante 44, detuvo a Heriberto Rodriguez Llerena vecino de San Nicolás 38 por haber sustraido a Padero Pérez Pérez, vecino de Washington 30 un reloj de oro de pulsera, el que propuso en venta al dependiente de la bodega sita en Washington 20. Fué remitido al Vivac.

OCTAVA ESTACION

Tentativa de hurto.

El vigilante 29 de los Ferrocarriles arrestó a José Pérez Fernández, sin domicilio, por acusarlo Ventura Lorenzo Fernández, empleado de la Estación de Cristina, de que trató de hurtarle una jaula con un canario.

Herida con un cuchillo

La joven Antonia Sansano Fernández, de 15 años y vecina de Peñalver 116, fué asistida de una herida en el dedo medio de la mano izquierda, la que se produjo casualmente al cortarse con un cuchillo, cuando estaba trabajando en la fábrica de confituras situada en Infanta 62.

Amenazas

Antonio Fernández y Fernández, de 32 años y vecino de Campanario 233, denunció que encontrándose en la zapateria establecida en Cadiz y Castillo, fué amenazado por Benito Arce Echevarria, vecino de Rayo 82, e que además, lo invitó a reñir.

DECIMA ESTACION

Amenazas

El vigilante 254 detuvo a Angel Fernández Galán encargado y vecino de la bodega sita en Menocal y San Miguel, por haberle denunciado el dueño de la misma y vecino de Carrillo 162 José Fernández Sotelo, de haberle amenazado con un revólver por haberle despedido de su colocación.

Mordeduras de perro

En el Hospital Municipal, fué asistido de desgarraduras de la piel en la rodilla izquierda Manuel Mirón Rariz, vecino de 6 entre 33 y 35, las que sufrió al ser mordido por un perro callejero.

Infracciones municipales

Han sido denunciados: el omnibus 39 de orden de la Polar por transitar por 23 y 8 con exceso de pasaje y el auto 15609 con exceso de velocidad por Menocal y Carrillo.

ONCENA ESTACION

Herido menos grave

El niño Claudio Ruiz Bustamante, de 18 meses y vecino de Cadiz 94, fué asistido de una herida menos grave en el grueso artejo derecho, la que se produjo casualmente al caerle encima una barreta de hierro.

Hurto

Julián Pedroso Sotolongo, vecino de Clavel 8, denunció que de su habitación le hurtaron un traje de casimir y una cama colombina, todo lo que aprecia en la suma de $15. Ignora quien haya sido el autor del hurto.

Accidente de trabajo

Raimundo Alonso Vilarta, vecino de Santo Tomás 49, fué asistido de una herida en la mano izquierda, la que se ocasionó casualmente al estar trabajando en el stadium universitario.

DUODECIMA ESTACION

Detención de un reclamado

El vigilante 661, detuvo a Daniel Pérez Arias vecino de Concha número 3 por hallarse reclamado por el juez correccional de la cuarta sección en juicio que se le sigue por infracción municipal.

Estafa

Amado Peña Herrera, vecino de San Luis 2 denunció haber dado en el dia de ayer a un tal "Macho Peluca" ciento cincuenta ejemplares de distintos periódicos para su venta y no ha vuelto a aparecer, por lo que se estima estafado.

Lesionado casual.

En el centro de socorros fué asistido de lesiones leves en ambos brazos, el menor Ramón Rodriguez Ayeste vecino de Benavides letra I, las que sufrió al caerse casualmente en su domicilio mientras jugaba.

GRANDES ALMACENES

Fin de Siglo

HIC NOVVM

Señoras! —algo verdaderamente excepcional!

a 18.95

Nada más que a $18.95, ofrecemos un admirable grupo de vestidos franceses, de los cuales se podrá formar idea por el diseñado a la derecha, que es un precioso modelo logrado en finísimo crepé marroccain, con el frente de la falda tachonado, cinturón y terminación del vestido de terciopelo, pechero de crepé mongol en color contrastante, con tres elegantes lengüetas guarnecidas de botones de fantasía en la misma combinación de colores del vestido.

A 24.75

Y un segundo grupo marcado solamente a $24.75, e integrado por numerosos modelos elegantísimos, todos distintos, de entre los cuales tomamos el diseñado, que es una creación en Crepé Satín, en el estilo que imita dos piezas; el frente de la falda con tachones; la blusa, abierta hasta el talle, con un chaleco del mismo material en color contrastante, y una hebilla de fantasía en la cintura.

EN AMBOS GRUPOS TENEMOS REPRESENTADOS TODOS LOS COLORES ACTUALMENTE EN BOGA Y TODOS LOS ESTILOS QUE ESTAN HACIENDO FUROR EN LA RUE DE LA PAIX

Vea, además, los cuatro grupos que relacionamos a la derecha.

EN EL LOCAL DE SAN JOSE 16 Y 18

TAPETES

De yute, de buena calidad, con bonitos dibujos y colores, desde $4.50.

Con dibujos persas, bordados en seda y metal, desde $9.00.

De terciopelo de color entero, con fleco. Tonos verde, oro, azul y rojo, desde $13.50.

De terciopelo, con fleco, estampados con bellos dibujos y colores, desde $13.25.

De terciopelo, sin fleco, con bonitas estampaciones, en todos los colores, desde $13.00.

OTROS CUATRO GRUPOS DE VESTIDOS FRANCESES A PRECIOS EQUILATADISIMOS

$16.95 Vestidos de Crepé Satín y de Crepé Mongol de excelente calidad, en todos los colores de moda.

$22.75 Vestidos de Crepé Maroccain y Satín, en nuevos y originalísimos estilos y completo surtido, tanto de tallas como de colores.

$27.50 Vestidos de Crepé Satín, en tipos muy originales para calle, en las más sugestivas creaciones y en los colores favoritos de la nueva moda.

$28.75 Vestidos espléndidos de Crepé Cantón y de Crepé Satín. Bellísimas interpretaciones, en que se realizan las más exquisitas innovaciones para la temporada invernal.

TODOS ESTOS VESTIDOS SON ACABADOS DE LLEGAR, DE SUERTE QUE USTED PUEDE ESTAR SEGURA DE QUE ELLOS REPRESENTAN **LOS ULTIMOS DICTADOS** DE LA ELEGANCIA FRANCESA, LA CONFECCION ES EN TODOS LOS MODELOS, PRIMOROSA

NO DEJE DE VENIR EN SEGUIDA A SEPARAR EL SUYO. LA EXTRAORDINARIA MODICIDAD DE LOS PRECIOS SEÑALADOS ASEGURA UNA RAPIDA VENTA

Mañana es Nuestra Señora del Amparo, no olvide que para el regalo de distinción a precio módico, "Fin de Siglo"

El Gral. Machado ....

(Viene de la pág. PRIMERA)

cuenta con camarotes de lujo en buen número y otras grandes comodidades para el viajero.

Una orquesta típica hawaiana hace las delicias de los viajeros durante las comidas y los recibe y despide a la llegada y salida de los puertos.

Este barco es propiedad de la Matson Line, y ahora realiza un viaje que emprendió en Nueva York para seguir a la Habana, Panamá, Los Angeles y San Francisco, y de allí a Honolulu, donde quedará cubriendo su ruta.

El Sr. Carlos Bacarisse, Gerente de la Bacarisse S. S. Co., que representa en la Habana a la Matson Line, ha repartido 400 invitaciones entre las autoridades de la República, prensa, banca, comercio, industria y sociedad habanera a fin de que puedan visitar el Malolo desde las diez de la mañana del domingo hasta las cinco de la tarde, para lo cual se situarán varias lanchas en la Explanada de la Capitanía del Puerto, a fin de conducir a bordo a los invitados.

Es condición indispensable presentar, tanto al tomar la lancha como al subir la escala del barco la invitación y la tarjeta que ha expedido la Aduana a nombre de cada invitado, sin cuyo requisito no serán admitidos.

El Sr. Bacarisse, que estuvo en Palacio para hacer entrega al señor Presidente de la República de la última bandera española que flotó en Cuba el año 1899, sobre cuya bandera ya hemos publicado una extensa información, invitó al señor Presidente de la República para visitar el Malolo, y el general Machado le prometió que pasaría a bordo de dicho barco.

EL GOBERNADOR DE HAWAI

Entre los pasajeros excursionistas del Malolo figura el Hon. Wallace Rudin Farrington, Gobernador de las islas Hawai quien ha sido invitado por la Comisión Nacional del Turismo para un lunch en el Havana Yacht Club.

Muy interesado está el Gobernador de Hawai en aprovechar las horas que permanezca en la Habana, en recopilar datos sobre la producción azucarera y las cosechas de piña que se realizan en Cuba, puesto que Hawai tiene esos dos productos como sus principales fuentes de riqueza.

Una fábrica de refrescos a base de jugo de piña ha preparado un refresco para obsequiar al Gobernador hawaiano, para que pruebe lo que se produce en Cuba por la asociación de ambos productos.

Viaja en el Malolo Mr. H. E. Pippin, Agente General de la Watson Line en New York y principal organizador de esta excursión.

También se cree que a bordo vienen los comisionados hawaianos representantes de los productores de azúcar de aquellas islas, que han ido a los EE. UU. para recabar ventajas para ese producto.

El Malolo zarpará a media noche para Colón.

RESTRICCIONES A LOS PASES PERMANENTES

El Administrador de la Aduana de la Habana ha dispuesto que los pases permanentes que expide dicha administración solo tengan validez para visitar los barcos de seis de la mañana a seis de la tarde.

Solamente se permitirá que visiten los buques con esos pases después de la puesta del sol los diplomáticos y cónsules, la prensa de información y los consignatarios de barcos y sus dependientes que tengan que despachar la nave.

LA REORGANIZACION DE LA HERSHEY CHOCOLATE Co.

HERSHEY, Pa., octubre 28, (AP.)—La reciente reorganización financiera de la empresa de chocolates Hershey no significa en manera alguna que exista el propósito de reducir las responsabilidades del negocio. Tratando acerca de las recientes emisiones de acciones Mr. Hershey dijo que era erróneo la idea de que la National City Company tratase de adquirir valores de dicha compañía, agregando que la casa bancaria fué simplemente la agencia de que se valió para ofrecer al público las nuevas acciones.

W. F. R. Murrie, presidente y manager general de la Hershey Chocolate Company explicó que se tienen en estudio varios planes para la expansión de la compañía y de la escuela que ésta sostiene.

"Mediante la emisión de más acciones, que hemos ofrecido al público, la compañía no solamente podrá expansionarse más, sino que, de acuerdo con la reorganización se podrá llevar a cabo la separación de los distintos negocios que actualmente desenvuelve dicha compañía."

La América .....

(Viene de la pág. PRIMERA)

que se hayan hecho gestiones por ninguna nación para el aplazamiento de la conferencia—nos dijo el Dr. Ferrara en una entrevista exclusiva—. Creo que ya es demasiado tarde para que ninguno de los miembros de la Unión pueda hacer tal ruego. Muchas naciones han designado sus delegados y se dice que los Estados Unidos anunciarán el personal de su delegación muy en breve.

"En Cuba—dijo el Embajador—todo está dispuesto para la Conferencia. Tengo entendido que el Gobierno ya ha preparado un edificio especial para la reunión. Toda la organización administrativa está completa. El Gobierno ha contratado los servicios de muchos empleados y traductores. Nadie ha pedido que se aplace la reunión, según mis noticias. Si tal cosa se hiciera, es natural que venga por algún conducto oficial'.

El Dr. Ferrara, que acaba de regresar a su puesto después de haber pasado varios meses en Ginebra como representante de Cuba en la Liga de las Naciones, dijo que en algunos centros europeos se habían hecho comentarios oficiales contra la Conferencia Pan-americana y que quizás aquellos comentarios hayan dejado sentir sus efectos en la América Latina.

El Embajador habló con gran calor de los resultados de la última sesión de la Asamblea de la Liga. Comentando las recientes declaraciones de David Lloyd George de que Europa es un campo armado que puede reventar de un momento a otro, produciendo una gran guerra, el Dr. Ferrara dijo:

"Personalmente creo en la paz. Creo que ninguna nación iniciará otra conflagración en Europa. Las naciones más grandes tienen mucho que perder para aventurarse en otra guerra. Maquiavelo dijo en cierta ocasión que nadie va a la guerra si no ve beneficios inmediatos, y en mi opinión ninguna de las naciones de Europa puede ver en estos momentos ninguna utilidad de otra guerra. Creo que la influencia de la Liga de las Naciones es bastante para impedir otra calamidad'.

El Dr. Ferrara espera ir a Cuba durante la Conferencia Pan-americana, nos dijo.

M.E.C.D. 2016

PARA ELLOS Y PARA ELLAS

Por la Doctora Herminia Planas

Calle 15 número 468, entre 10 y 12, Vedado - Habana.

Secretos de una Parisiense. Conocete a ti Misma

Estimada amiga:

Tratándose de una dama de hombros anchos, tendrá cuidado, caso de llevar la flor, bastante en desuso a estas horas, de colocarla en la solapa y ho en el hombro, lo que aumentaría aparentemente el ancho poco deseable. Compárense los grabados.

Suya,

Leticia.

VIDA, ¡QUE POCO EQUITATIVA ERES!...

Vida, ¡qué poco equitativa eres!...
Unos días, mucho y otros días, nada...

Unos días risas, amor, placeres,
todos me buscan y me reclaman;
otros días pena, tristeza, olvido,
nadie me quiere, nadie me llama...

Unos días versos, cartas, visitas,
flores, recados, teléfonemas;
otros días sólo tristeza en torno:
se van las risas, vienen las penas...

Unos días ¡cuántas buenas amigas!
otros días todas, todas me olvidan,
me dejan sola y abandonada...

Unos días dulces y hondas ternuras,
otros días llanto, cruel amargura,
¡unos días mucho y otros días, nada!...

Emma Pérez G. Téllez.

GRACIELLA.

Le aconsejo que dé una vueltecita por la "Casa Harris" donde pasará un rato agradable visitando los distintos departamentos al estilo americano. Hay de todo cuanto se necesita en una casa y a precios muy económicos. Un salón de música con butacas muy cómodas, donde puede oir lo más nuevo en discos, rollos, etc. Y un departamento dedicado a las señoras, donde descansar y refrescarse. Muchas otras cosas difíciles de enumerar aquí, pero, realmente, es una tienda encantadora, única en la Habana. O'Reilly 106, a la entrada, por Albear.

¡MADRE!

¡Abre tu pecho, pueblo que me escuchas, a ese amor puro y sagrado y levanta en tu corazón un altar a esa mujer que te alimentó con su sangre, a esa mujer que expuso su vida por tu vida, a esa mujer superior, a esa mujer digna, a esa mujer angel.

Victor HUGO.

(De la revista mensual "La Familia", ilustrada).

MARGARITA.

La ceremonia de la boda requiere el anillo sin piedra, que puede ser liso o labrado, eso sí.

Si son amigas de confianza, puede entregarles esas invitaciones personalmente, sobre todo viviendo tan cerca de su casa.

CURIOSA

Tampoco lo he visto, pero me dice ser cierto que esas botellas del afamado Vermouth Gancia (el blanco y el Torino) están expuestas en la vidriera de una peletería de San Rafael, por amistad, me parece. Usted que por lo que dice, pasea esa concurrida calle, fíjese y si es verdad que están por allí las encontrará. "El que busca, encuentra."

UNA ORIENTAL

Como profesora particular, de piano, puedo darle la dirección de la señorita G. Lage. Patria, 6, Cerro. Telf. A-3751 Respecto a los otros particulares de su carta, le diré: Si no piensa aceptarlo nada más que como amigo, "no insista" en escribirle. Más vale terminar de una vez. Si lo felicita, él entenderá que lo hace con otra intención.

MAESTRA HABILITADA

Diríjase a la Secretaría de la Normal, donde con toda seguridad, le darán los informes que solicita.

AMAPOLA DEL CAMINO

Necesito copia de esta linda canción. ¿Habrá algún amable lector que la facilite? Anticipo las gracias.

D. PENDIENTE

Demuestra muy buenos sentimientos, preocupándose por la suerte de esos amigos. Ese remedio contra la embriaguez se llama "Alcohola" y es muy bueno. Vaya a la botica de Belascoaín 227, o escriba al doctor Alfredo Figueroa, pidiendo informes y precios. Teléfono M-5089.

VIAJERA

Un regalito que siempre cae bien es algo de perfumería. En "Le Printemps", Obispo y Compostela, puede comprar (a precios rebajados) un buen lote de jabones finos, de olor, buenos polvos para la cara y de talco ,esencias, cremas, pasta dentífrica "Bi-oxyne" tan recomendada para blanquear la dentadura y otras muchas cosas más que puede ver expuestas en los escaparates que dan a la calle| Los touristas norte-americanos se llevan cientos de pesos de esa perfumería, para regalos.

PENSAMIENTOS PARA POSTALES

Nunca te hablé, ni jamás tu dulce acento resonó en mi oido: pero contemplé un día tu gracia y tu belleza y desde entonces mi memoria es el espejo donde se refleja tu imágen.

Eres blanca como la azucena y tienes una fragancia mayor.

Si yo fuera poeta, ¡qué fuente de inspiración encontraría en tus miradas!

Lo que más me gusta de ti no es tu inconmensurable belleza, sino las hermosas cualidades que te adornan.

CHISTE.

Preguntaba un general a cierto oficial (que no tenía la fama de ser muy valiente) en dónde se había hallado en la última batalla, pues que no le había visto en parte alguna, a lo cual contestó con gran desenfado y altanería:

—Yo me hallaba en donde usted no habría tenido valor para presentarse.

—¿Cómo es eso?, replicó el general lleno de ira; ¿cómo tiene usted el atrevimiento de faltarme al respeto y a la consideración que se me debe? Yo castigaré tamaña desvergüenza.

—No se apure usted, mi general, yo estaba metido entre los equipajes; ¿habría usted querido comparecer en aquel sitio durante la batalla?

Predicando en un pueblo, un Padre Dominico y enumerando los grandes milagros de Jesucristo, sufrió involuntariamente una gran equivocación y dijo:

—Jesús, con "cinco mil" panes y "cinco mil" peces dió de comer a "cinco" personas.

El herrero del pueblo le interrumpió preguntándole:

—Pues dónde está el milagro:

El fraile, que se dió cuenta del error, le contestó sin inmutarse:

—Pues el milagro está en que, a pesar de haberse comido los "cinco mil" panes y los "cinco mil" peces, no reventaron.

CONTRICCION.—

Fué a confesarse un campesino, y al llegar al séptimo mandamiento, dijo:

—¿Es de mucha consideración el robo?

—Una cosa regularcilla.

—Pero, ¿como cuánto? ¿Eran dos o tres fanegas?

—Fonga usted como diez, porque si algo falta, iré a robarlo uno de estos días—contestó el campesino.

BUENAS RECETAS

Torta Real Andaluza

Póngase una libra de azúcar tamizado encima de una mesa y en medio de ella cuatro onzas de manteca, cuatro yemas de huevo, un polvo de canela y la raspadura de un limón, hecho esto se mezcla y se amasa con la mano derecha y se le añade la harina hasta hacer una masa dura, poniéndola en seguida entre dos papeles, con el rodillo se aplana del grueso de un duro y se pone encima de una plancha, se corta la pasta sobrante a fin de quede redonda, volviéndose a aplanar para hacerle un borde alrededor de media pulgada de ancho por seis líneas de alto y en el centro de la circunsferencia se le ponen almendras tostadas, las que pueden untarse de huevo antes de ponerlas, a fin de que no se peguen y en el horno suave se ponen a cocer.

MOLLETES DE MAMEY

Tómese la pulpa de dos mameyes colorados y quíteseles la fibra, añádasele media libra de almendras tostadas y molidas, dos bollos de cosubé y media libra de azúcar en polvo y amásese todo con tres yemas de huevo; hecho esto fórmese unos panecillos, fríanse en manteca yi echénse en almíbar a punto, con agua de azahar.

TORRIJAS

Córtese el pan en rebanadas y se remojan en leche y vino dulce, revolviéndose en huevos batidos, luego se frien y se pelvorean con azúcar y canela, pudiéndolas servir lo mismo secas que en almíbar.

Fiesta de Propaganda Agrícola en San José de las Lajas

En el día de mañana domingo, a las 9 a. m. se llevará a cabo en San José de las Lajas una gran fiesta agrícola, a la cual asistirá el Gobernador de la Provincia de la Habana, Sr. Antonio Ruiz, quien patrocina este acto.

El Sr. Profesor Luis Gerónimo Martinez pronunciará una interesante conferencia sobre "La Cria Productiva de la Gallina", y un Delegado del Comité Pro Exposición Rural Hershey disertará sobre ese magnífico certamen que tendrá lugar el entrante mes de Noviembre, durante los días 20 al 23.

El Sr. Dr. Rafael de Castro hablará sobre la importancia que tendrá el Congreso Ganadero.

Para esta fiesta de Propaganda Agrícola se han hecho muchas invitaciones a personalidades que asistirán, lo cual dará mayor realce a esta fiesta cultural.

El Sr. Alcalde de San José de las Lajas ha invitado muy especialmente a todas las sociedades de ganaderos y agricultores de los pueblos comarcanos, y sabemos positivamente que dichas sociedades enviarán nutridas representaciones.

La Fiesta de Propaganda Agrícola tendrá lugar en le Liceo de San José de las Lajas, siendo la entrada libre.

El Delegado del Comité Pro Exposición Rural Hershey dará instrucciones de cómo enviar los productos agrícolas, aves y animales a dicha Exposición, y aceptará todas las inscripciones que quieran hacerse.

CORRIENDO CON BOCKS DE CERVEZA POR LAS CALLES DE FRANCIA

PARIS, octubre 28.—(A.P.)—Está adquiriendo popularidad en Francia un torneo, que consiste en llevar bocks de cerveza de medio litro corriendo sin derramar una gota. Los camareros de Nancy y otras ciudades han organizado estas pintorescas competencias a fin de adquirir entrenamiento y el público se divierte grandemente con ellas.

Los camareros se alinean en el punto de partida con una pequeña bandeja en la cual se colocan bovks de cerveza de medio litro. Los mozos echan a correr por las calles, hasta un kilómetro y son objeto de sanciones por cada gota que derraman. El record lo tiene hasta ahora Paul Bachor, de Nancy, que recorrió el kilómetro y regresó con sus bocks de cerveza intactos en 5 minutos, 59 4|5 segundos.

LA COMPETENCIA ENTRE LAS FABRICAS AZUCARERAS

SAN LUIS, octubre 27. (AP).—La corte de apelaciones de los Estados Unidos falló hoy que la Comisión Federal de Comercio carece de autoridad para proceder contra los supuestos métodos de competencia empleados por la Utah Idaho Sugar Company y la Amalgamated Sugar Company, anulando las órdenes que había dictado dicha Comisión.

En el fallo se hace un estudio de los métodos usados por estas grandes corporaciones que controlan la industria azucarera de remolacha de Utah, para impedir que otros plantadores o refinerías acudan a ese estado y sostiene que la queja tiene un carácter que no puede considerarse como asunto inter-estados.

"Creemos—dice el fallo—que la queja sobre la cual la comisión actuó se basa en hechos que en manera alguna se oponen al alza del precio del azúcar de remolacha y a la manufactura del azúcar y que las transacciones se realizaron fuera de las facultades de la comisión".

AUTO-INTOXICADO = NO -ES SU CARRO, SINO SU ORGANISMO

EL QUE ESTA INTOXICADO, POR LAS MALAS DIGESTIONES, DISPEPSIA, ACIDEZ, ESTREÑIMIENTO.

LA VIDA ES UN PROCESO CONTINUO DE ASIMILACION Y ELIMICION, SI SU CUERPO NO ELIMINA LAS TOXINAS SU SANGRE SE AUTO-INTOXICA Y SE PRODUCE

JAQUECAS, MAREOS, ACEDIAS, MALESTAR

TENGA SIEMPRE A MANO

MAGNESIA SARRÁ

SABROSA - ESPUMANTE - ANTIACIDA

UNA CUCHARADA POR LAS MAÑANAS LO CONSERVA LIGERO, FELIZ Y DISPUESTO PARA EL RESTO DEL DIA.

RECHACEN LAS IMITACIONES EXIJA "SARRÁ"

FABRICADO POR LA MAYOR DROGUERIA SARRÁ

31 EDIFICIOS 600 EMPLEADOS

Crónica Católica

HISTORIA DE LA FESTIVIDAD DE CRISTO REY

II

Pasos que se dieron para llegar a esta declaración y fiesta

Octavo Paso, España.— Entonces fué cuando España regaló al Papa un magnífico homenaje, en el que, después de enumerar las entronizaciones que hasta aquel día en España se habían hecho, que eran 95.655; varias obras como ejemplo, millares y millares de comuniones, se dice al Papa, **"que todo se ha hecho para que reine S. C. en el mundo".**

Noveno paso, Benedicto XV.—Entonces fué cuando Benedicto XV quiso se levantara en Roma un monumento, que ha de ser una gran Basílica dedicada al Sagrado Corazón. En este mismo año de 1920 se puso la primera piedra. Llámase Basílica Internacional del Sagrado Corazón bajo el título de Rey de las naciones. **Cien mil liras** regaló Benedicto XV para su construcción y diez mil Pío XI.

Décimo Paso, el Cardenal Laurenti.—El Cardenal Laurenti a principios del 1924 presentó al Papa Pío XV un nuevo memorial pidiendo, lo que ya había pedido la Sociedad Internacional del Reinado Social de Jesucristo, la Fiesta de Cristo Rey. Muchísimo agradó al Pontífice esta insistencia: pero dijo que antes de instituirla se instruyese al pueblo y se estudiase más el asunto.

¿Qué os parece la prudencia con que procede la Iglesia?

Si así procedieran los que la combaten, ¡cuántas lamentables y dolorosas equivocaciones se evitarían!

Undécimo y último Paso, los hechos del Año Santo.—Y por fin apresuraron esta fiesta y proclamación de la realeza de J. S., los grandiosos sucesos del Año Santo de 1925.

La exposición misionera.—En la Exposición Misionera en la que aparece este reinado esplendorosamente. Allí en Roma ha quedado para siempre para que sirva de argumento perenne del reinado de J. C. en todas partes.

Las peregrinaciones numerosísimas en las que aparece el representante y Vicario de J. C., el Papa, respetado, amado y servido por el mundo. Más de **ochocientas mil medallas** repartió el Sumo Pontífice a los peregrinos: como siempre son muchos los que no la reciben, de ahí que puede asegurarse que ascendería el número de ellos a un millón.

Y excepto de Rusia y del Japón, fueron a Roma de etodas las naciones civilizadas del mundo **peregrinaciones nacionales.**

¡Qué sucesos tan conmovedores, que demuestran el amor profundo a este divino Rey representado en el Papa, no leímos durante todo el Año Santo! Más de mil peregrinos fueron hasta Roma a pie.

Las canonizaciones:—En estas aparece Jesucristo Rey **efectivo** de los hombres. Seis fueron las canonizaciones y 126 las beatificaciones solo en este año. Grandioso aparece aquí el poder de este gran Rey, inmenso el influjo sobre el corazón de los hombres. Por que un Santo es un héroe en las batallas por el imperio soberano de J. C.

..Todas estas cosas hicieron que la declaración de Cristo como Rey de las naciones y la institución de una fiesta especial y solemnísima en toda la Iglesia para venerarlo y acatarlo, como tal, se hiciera ya como natural y espontánea.

Pero lo que más fuerza hacía a la Santa Iglesia y al pueblo cristiano para desearla; el alma, digámoslo así de este movimiento universal, era la oportunidad y conveniencia grandísima de esta fiesta en las presentes circunstancias.

III

OPORTUNIDAD DE ESTA FIESTA

Cuando Arrio combatió el Misterio de la Santísima Trinidad, introdujo la Iglesia el **Gloria Patri** y en la Misa el **Credo** o símbolo Niceno-Constantinopolitano; cuando se alejó el pueblo cristiano de recibir y venerar el Cuerpo de Nuestro Señor Jesucristo en la Eucaristía, la función del Corpus; cuando por el Jansenismo se tenía miedo servir a Dios, la devoción del Sagrado Corazón; cuando Nestorio negó ser la Virgen Madre de Dios, el santa María, Madre de Dios"... y así siempre a través de los siglos. Porque la Iglesia no es una institución fosilizada, sino viviente que define sus dogmas, establece sus fiestas y da sus leyes según las circunstancias lo exigen.

Y es de notar que para el pueblo cristiano el establecer una fiesta celebrando un dogma ya definido equivale a ponerlo de relieve, a definirlo de nuevo.

Pues esto es lo que la Iglesia ha hecho, porque esto era lo conveniente hacer en las presentes circunstancias. Ahora, cuando todo tiende, como Benedicto XV, dice al Padre Crawley, a disgregar las familias y sociedades, la Iglesia las une en torno de este reinado de J. C., ahora, cuando todo tiende, como dijo Pío X a los jóvenes católicos a internacionalizarse, la Iglesia hace consistir la unión en tener por Rey a Cristo, ahora sobre todo, cuando, como dice el mismo Papa, ha invadido al mundo el laicismo que pretende excluír toda influencia confesional de los diversos órganos de la vida política y social, y los gobernantes se creen suficientes a sí mismo para gobernar sin J. S. de tal manera que este prescindir de Cristo constituye el gran pecado actual, ahora se siente una necesidad imperiosa de proclamar muy alto el dogma de la realeza de N. S. C. sobre la sociedad.

Por esto el Romano Pontífice, el año de 1925, el 17 de octubre, remitió a todos los Ordinarios la fórmula de consagración del mundo a N. S. C. Rey de las naciones, mandando que se leyera en todos los templos del mundo católico, y en diciembre por fin una célebre Encíclica en la que se establece la fiesta de Cristo Rey, y se fija para el último domingo de octubre.

Esto quiere la Iglesia, esto quiere el pueblo cristiano; esto necesitábamos en las circunstancias actuales. Veamos ahora que hemos de hacer en esa fiesta, que sesgo, digámoslo así debe tomar.

IV

LO QUE DEBEMOS HACER

Por lo visto se ve cual ha de ser el espíritu de esta fiesta: el reconocimiento público y solemne de la realeza de Cristo sobre los individuos, familias y muy principalmente, por ser lo que más se niega, sobre las sociedades. Por eso dos normas pueden guiarnos para la celebración de estas fiestas. Primera: las autoridades deben mirarla **como suya,** de una manera especial. Segunda: debe solemnizarse no sólo con culto interno, sino también externo y lo más solemne que se pueda. Por tanto:

Por la mañana una comunión solemne y general, a la que concurran si posible fuera, las autoridades en corporación; una Misa solemne con sermón.

Por la tarde una gran función. En ella se ha de recitar, según lo dispone el Papa, la **Fórmula de Consagración del género humano al Sagrado Corazón de Jesús;** y se han de añadir, según resolución de la Sagrada Congregación de Ritos, las **Letanías del Sagrado Corazón.** Luego la procesión. Pero una procesión presidida por las autoridades y escoltada por los militares; una procesión en la que una estatua de J. C. se adelante presidida de estandartes, **como general,** vitoreado con los acordes de las bandas de música y con los ecos de las voces argentinas de los asistentes, **como triunfador, como padre** sobre los hombros de sus hijos, y así, **como Señor absoluto y dueño ,divino de la población,** recorriendo en largas filas las calles, sembradas de yerbas y flores, engalanadas con vistosas colgaduras.

Esta procesión juzgamos que en modo alguno debe en esta fiesta omitirse.

Ella dignifica nuestro espíritu; ella lleva la paz y la alegría a los hogares y el orden y la tranquilidad a la sociedad; en ella se proclama solemne y públicamente a J. C. como Rey. Así como las manifestaciones, cuando son indignas, son de afectos desastrosos porque rebajan el sentido moral y lo pervierten, así por el contrario cuando la manifestación es para atestiguar el reinado de la virtud, de la piedad, de N. S. J. que tiene derecho indiscutible a reinar en la sociedad, entonces es de saludabilísimos efectos.

Termino este trabajo suplicando encarecidamente, a los escritores, a los oradores, a los que tengan influencia en la sociedad, que procuren ellos esta fiesta, atacando los pecados que más se oponen al reinado social de J. C.: **El pecado del laicismo,** que a Cristo excluye de todas partes; **el pecado de las Modas impúdicas** y el pecado de la **pornografía,** contrarios a la moral purísima de Jesucristo. Olegario Corral, S. J. Sal Terre-Octubre de 1927.

A LOS ADORADORES NOCTURNOS DE LA HABANA

Hoy Jesucristo os espera en audiencia de amor en la Iglesia de Santo Domingo de Guanabacoa.

Santo y seña —A las 9 1|4 de la noche en el Muelle de Luz, para salir para Guanabacoa a desagraviar a Cristo-Rey, vilmente ultrajado en el Sacramento del Altar.

Invitación.—Invitamos a los católicos a desagraviar a Cristo-Rey.

Las puertas del templo permanecerán abiertas durante toda la noche, pudiendo concurrir lo mismo señoras que caballeros.

CULTO CATOLICO PARA HOY

En el templo del Corazón de Jesús de Reina, solemne novena a Cristo-Rey. Por la mañana a las 8. Por la tarde a las 5 con sermón por el R. P. Jorge Camarero, S. J.

En la Parroquia del Vedado, solemne novenario a Nuestra Señora del Rosario.

Por la mañana a las 8 1|2. Por la tarde a las 5 con sermón por el Padre Mariano Herrero, O. P.

En la Parroquia del Carmen, la función mensual en honor a Santa Marta.

En los demás templos, Misa y Salve cantada en honor a la Virgen María.

CULTO CATOLICO PARA MAÑANA

En el templo de Reina, se celebran en este día dos grandes funciones: La del Jubileo Circular y la de Cristo-Rey.

He aquí el programa: A las 8 1|2 a. m. Misa solemne con sermón. A las 5 p. m. novena a Cristo-Rey, rosario, Letanías de los Santos, procesión del Circular, Consagración a Cristo Rey y reserva.

En la Parroquia del Vedado, solemne función a Nuestra Señora del Rosario. A las 7 1|2 Comunión general. A las 9 Misa solemne con orquesta y sermón. A las 5 p. m. procesión pública por las calles del Vedado con las veneradas imágenes de Cristo-Rey y María Emperatriz de cielos y tierra.

Las Marías de los Sagrarios, llevarán a cabo, a las 8 a. m. un solemnísimo acto de desagravio a Cristo-Rey en la Iglesia de Santo Domingo de Padres Franciscanos de Guanabacoa con procesión pública del Santísimo Sacramento.

En Monserrate, la solemne bendición de la Campaña mayor del templo, queda aplazada para el primer domingo de noviembre.

En todos los templos, se conmemora la Festividad de Cristo-Rey, con el siguiente programa: Exposición de S. D. Majestad, Misa solemne, sermón, Consagración del género humano al Corazón de Jesús, según lo dispone el Papa; Letanías del mismo Sagrado Corazón de Jesús, según resolución de la Sagrada Congregación de Ritos, de fecha 28 de abril de 1926, bendición y reserva.

A LOS CELADORES Y SOCIOS DEL APOSTOLADO DE LA ORACION

Se les pide por amor a Cristo-Rey, que concurran a los solemnes cultos que en el templo de Reina, y se les suplica muy encarecidamente comulguen en este día.

Por la tarde concurran a escoltar a Cristo-Rey, en la procesión del Circular.

MONSEÑOR JUAN LOBATO Y RENDON

Monseñor Lobato, Cura Párroco de San Nicolás de Bari de la Habana, fué conducido en grave estado a la Clínica del doctor Reyes, sita en 21 y G Vedado, a consecuencia de una obstrucción intestinal.

El estado del paciente en las últimas horas, era de relativa tranquilidad dentro de su grave estado de salud.

Al cielo elevamos nuestras preces por la salud del virtuoso Párroco y estimadísimo Sacerdote.

A interesarse por su salud, han acudido las altas autoridades eclesiásticas, compañeros y amigos.

AVISOS A LOS CATOLICOS

1o. Mañana es la Fiesta de Cristo-Rey en todo el mundo cristiano.

Se espera de los católicos, que cumplan con su deber para con el Rey eterno.

2o. El próximo martes es fiesta de precepto, por ser la Festividad de todos los Santos.

Hal obligación de oír Misa y abstenerse en cuanto sé pueda de trabajar.

3o. El miércoles es la Conmemoración de los Fieles Difuntos.

No hay obligación de oír Misa por deber de precepto, pero sí de caridad para con los fieles difuntos.

Los Sacerdotes en este día, pueden celebrar tres Misas.

CABALLEROS DE COLON

El respetable y Gran Caballero del Consejo San Agustín núm. 1390 Hermano Antonio Alegría, en su nombre y el del Consejo de Directores, ruega muy encarecidamente, a los miembros del Consejo, se dignen concurrir a las 8 a. m. de mañana, a la Iglesia de Santo Domingo, de Guanabacoa, para asistir a los solemnes cultos de desagravio a Cristo Rey.

UN CATOLICO

DIA 29 DE OCTUBRE

Este mes está consagrado a Nuestra Señora del Rosario.

Jubileo Circular.—Su Divina Majestad está de manifiesto en la Iglesia del S. C. de Jesús. (Reina).

Santos Narciso, obispo; Maximiliano,Quinto, Jacinto y Zenobio, mártires; Santa Eusebia, virgen y mártir.

Santos Quinto y Jacinto mártires; vertieron su sangre por la fe en la provincia de Lucania. El "martirologio romano" los menciona en este día.

San Zenobio, mártir, en la Fenicia, quien en el furor de la última persecución de Diocleciano, exhortando a los demás a padecer el martirio, se hizo también digno de la corona del martirio.

Santa Eusebia, virgen y mártir. Nació en Bergamo, en cuya ciudad derramó su sangre en defensa de la fe, recibiendo la doble corona de virgen y de mártir, durante el siglo III.

MARCA DE FÁBRICA Dr. BELL

Si tiene CATARRO tome sin demora

Miel de Alquitrán de Pino del Dr. Bell

Fíjese en la Campana

Patronato Nacional de Niños sordo-mudos y anormales"

CONVOCATORIA

De orden del señor Presidente del "Patronato Nacional de Niños Sordo-Mudos y Anormales", doctor Arístides Mestre, se cita por este medio a la Junta Directiva de la misma, así como a todos los socios de dicho Patronato, para que asistan a la reunión que ha de celebrarse el domingo próximo día 30 del mes actual, a las diez de la mañana, en el edificio de la Asociación Nacional de la Cruz Roja, (Monserrate entre Teniente Rey y Dragones) con la siguiente Orden del Día:

1o.—Informe del señor Presidente del Patronato, sobre las gestiones hechas ante las Secretarías del Gobierno, relativas a la asistencia, tratamiento y educación de nuestros niños sordo-mudos y anormales.

2o.—La Escuela de Niños Sordo-Mudos, en el comienzo del curso académico de 1927 a 1928; por el Director Técnico, doctor Eduardo Segura.

3o.—Informe del señor Tesorero Dr. José Meluza, sobre la situación económica del Patronato.

4o.—Contribución del Patronato al Quinto Congreso Pan Americano del Niño.

5o.—Organización del trabajo de las Comisiones permanentes del Patronato.

6o.—Asuntos varios.

Habana, Octubre 26 de 1927.

El Secretario,
José R. Labrador.

Solarine Company

por medio de varias señoritas está haciendo demostraciones de casa en casa en la forma cómo debe emplearse este producto, y al mismo tiempo regalando muestras. Fíjese mucho cómo ha de aplicarse y la rapidez con que limpia cualquier metal y lo mucho que dura el brillo, y sólo usará

SOLARINE

En charol negro con las más preciosas combinaciones de pieles.

Así es la moda en general, con las variantes de los caprichos y las fantasías en colores, para satifacer el gusto más refinado. "El Globo" tiene todo lo que puede desear una mujer que se preocupa de su calzado. Solicite el catálogo. Se envía gratis.

$7.50

Un capricho ruso de fantasía. Es de gamuza gris, de dibujo cubista, combinado con charol acero, muy fino. Cordón de seda. Tacones: alto y militar.

$6.50

Un modelo francés de sugestivo efecto: charol de color obispo y charol negro, en la forma que indica el diseño. Las costuras son de piel de oro. Tacones: alto y militar.

$3.99

Modelo de novedad. Sobre charol negro resalta una piel verde jaspeada con oro. Tacones: alto y militar.

$3.50

Cómodo, sencillo y elegante estilo en charol negro con el fondo de los adornos de piel azul y plata. Tacones: alto y militar.

J. PEREZ y Cía — EL GLOBO REINA 15 — Al interior 30 centavos extra

"MULTIPLE" Apdo 1241

EMBELLEZCA SUS PESTAÑAS CON Vigorlash

Las Riza y Las Hace Crecer

Se vende en Boticas y Sederías

DISTRIBUIDORES: International Drug Store Co. - Habana

Herrajes para Edificios Cerraduras para Puertas

CORBIN

CORBIN

El Símbolo de la Constancia

La excelente calidad de los productos marca Corbin es siempre uniforme, y por eso la marca de fábrica de esta empresa ha venido a significar, entre los consumidores de todos los países, el símbolo de la constancia. La empresa Corbin mantendrá esa reputación no permitiendo que su marca de fábrica se estampe sino en productos de suprema calidad.

Agente para Cuba
JOSE GARCIA
San Rafael 102, Habana.

CORBIN CABINET LOCK Co.

Almacenes en: NEW YORK, CHICAGO, PHILADELPHIA

AMERICAN HARDWARE CORPORATION, SUCESORES

Fábricas en New Britain, Conn., E. U. de A.

Departamento de Exportación: 21 Warren St., New York City, E. U. de A.

Sucursales en el extranjero: SHANGHAI, BOMBAY, BUENOS AIRES

GINEBRA AROMATICA DE WOLFE

LA UNICA LEGITIMA

Importadores Exclusivos

: : en la República : :

PRASSE & CO.

Teléfono A-1694 - Obrapía, 17 - Habana

✝

E. P. D.

La Sra. Regla Blandino viuda de Fuertes

(MADRE DE NUESTRO SOCIO GERENTE, SR. JOSE MANUEL FUERTES Y BLANDINO)

HA FALLECIDO:

Y dispuesto su entierro para mañana sábado, día 29, a las ocho y media a. m., los que suscriben, suplican a las personas de su amistad se sirvan concurrir al acto del sepelio, acompañando el cadáver desde la casa mortuoria calle de Flores número 84, entre General Lee y Encarnación, Jesús del Monte, hasta el Cementerio de Colón, por cuya atención, testimonian su gratitud.

Habana, octubre 28 de 1927.

PRASSE y CIA.

Antón Prasse; Augusto Groene; Manuel Agra; Miguel A. Ferreiro.

FUNERARIA DE PRIMERA CLASE

ALFREDO FERNANDEZ

TELEFONO A-4348 SAN MIGUEL, 63

M.E.C.D. 2016

UNA GANGA:

TELA "FULGURANTE" PARA ABRIGOS

a

$1.75

Esta tela es muy doble y de mucho brillo y está de moda para la confección de abrigos. Es una bella remesa que comprende todos los colores propios para la temporada de invierno y que hemos recibido ayer mismo.

PIELES PARA ADORNO

A precios muy reducidos vendemos magníficas pieles de una cuarta de ancho, propias para adorno de abrigos. Las tenemos en color GRIS, BEIGE, CARMELITA y NEGRO.

GALONES DE FANTASIA

Junto con la remesa de tela "Fulgurante" que nos llegó ayer, recibimos también un surtido completo de Galones de fantasía, que en su mayor parte son en forma de aplicación, muy bellos y de última novedad. También recibimos BOTONES de fantasía, en todos los tamaños y colores y hebillas y broches de gran chic para vestidos.

CARRETELES DE SEDA "EAGLE"
5 cts.

NOTA:—A comerciantes y vendedores: Tenemos gran surtido de lo que necesiten en tejidos y sedería, a precios de ganga.

CERCA DE QUINIENTOS COMENSALES ASISTIERON AYER AL HOMENAJE TRIBUTADO POR SUS ADMIRADORES A FELIX SOLONI, FELIZ AUTOR DE "MERSE" Y 'VIRULILLA'

DISTINGUIDA Y NUTRIDA REPRESENTACION DE LA INTELECTUALIDAD CUBANA ESTUVO PRESENTE EN ESTE ACTO, TESTIMONIANDO AL SR. SOLONI, AFECTOS Y SIMPATIAS. EL DR. EGUILIOR PRONUNCIO EN EL ACTO UN BELLO DISCURSO

Presidencia del banquete a Félix Soloni. Junto al autor de "Mersé" y "Virulilla" las señoritas Sol Aguilera y Gilda Soteras, representan a las protagonistas de ambas novelas

Félix Soloni, cultivador feliz de la novela popular y periodista múltiple y laborioso, puede sentirse profundamente satisfecho del triunfo personal que significa el homenaje tributado anoche por cerca de quinientos admiradores, al autor de Mersé y Virulilla, obras de criollísimo sabor, que reflejan, quizás con exceso de colorido realista — pero de sinceríslmas orientaciones — las costumbres y el temperamento de nuestras clases humildes en sus luchas con el medio ambiente y ¿por qué no? con sus pasiones mismas.

Simpática, gentil, amable por todos conceptos, fué esta consagración del éxito literario de Soloni. Los propios camaradas del autor de "El alma de las cosas" sintieron el deseo de hacer justicia a los merecimientos de un joven escritor y organizaron el acto donde se congregaron, no solo la casi totalidad de nuestra gente de letras, sino también una representación del elemento oficial y otros miembros de nuestra sociedad que se adhirieron espontáneamente al homenaje.

Pese a la inclemencia del tiempo, el banquete a Soloni resultó lucidísimo y el amplio "dinner" del Hotel Pasaje vefase completamente invadido de comensales.

Los organizadores del homenaje quisieron brindar una nota típica y original y situaron, a uno y otro lado del autor de las novelas populares a dos simpáticas muchachas, Sol Aguilera, gentil y bella empleadita de "La Prensa", que representaba a "Mersé" y Gilda Soteras, empleada en los talleres tipográficos donde fué editada la novela "Virulilla", encarnando a la protagonista de esa segunda obra de Soloni.

En la mesa presidencial ocuparon también puestos el Secretario de Gobernación, comandante Zayas Bazán, el doctor Ricardo Eguilior, Subsecretario de Justicia; el gobernador provincial señor Antonio Ruiz; el señor Aldo Baroni, director de "El País"; el administrador de este colega, señor Manuel Camío; el alcalde de Guanabacoa, señor Massip; el señor Arazosa y nuestro director técnico señor Manuel Aznar, y otros.

Transcurrió el banquete en medio de la mayor animación y al final, a nombre del festejado, hizo uso de la palabra el doctor Ricardo Eguilor, Subsecretario de Justicia. Expuso el doctor Eguilor la alta significación de aquel acto, tanto en la novela como en el periodismo le hacían digno de la unánime admiración de sus compatriotas. Hizo un ligero estudio sobre la novela popular, que penetra con su lenguaje fácil, comprensible, libre de complicaciones literarias, en todos los hogares humildes y llega con su prosa brillante y emotiva a todos los cerebros y a todos los espíritus, aun a los menos cultivados.

Expuso igualmente el doctor Eguilior, como un reflejo de la multiplicidad conceptora de Félix Soloni, que en otras manifestaciones de sus actividades literarias, especialmente en sus artículos publicados bajo el título de "El alma de las cosas", se manifestaba el literato de más elevados vuelos, capaz de cualquier empeño como escritor y como psicólogo.

Terminó el doctor Eguilior declarando que Soloni, por esas cualidades dúctiles que le caracterizaban —él tiene un pequeño libro que evoca a Gómez de la Serna, precursor del arte nuevo en literatura— tenía la admiración de los clásicos y del grupo entusiasta que cultiva, fervorosamente, el vanguardismo literario.

El acto terminó cerca de las diez de la noche y los comensales se dirigieron entonces al teatro Alhambra, donde fué estrenada la obra "Virulilla", adaptada a la escena por otro joven autor, Gómez Arcilla.

Reciba el señor Soloni, unida a las muchas felicitaciones que recibió, la nuestra muy efusiva por su triunfo de anoche; triunfo consagrador de sus nobles empeños.

✝

E. P. D.

La Sra. Regla Blandino Vda. de Fuertes

HA FALLECIDO

Y dispuesto su entierro para mañana sábado, a las 8 y media a m., los que suscriben su hijo, hijas políticas y nietos, en su nombre y en el de los demás familiares, suplican a las personas de su amistad, se sirvan acompañar el cadáver desde la casa mortuoria, Flores 84, entre General Lee y Encarnación, Jesús del Monte, al Cementerio de Colón, favor que agradecerán eternamente.

Habana, octubre 28 de 1927.

José Manuel Fuertes y Blandino; Luz C. Blandino de Fuertes; María Cusell viuda de Fuertes; Carlos (ausente) y Ofelia Fuertes y Blandino; María Antonia Fuertes y Cusell; doctor Manuel Gómez Morales.

HABANERAS

(Viene de la pág. CINCO)

HERMINIA LEON

DEL CONSERVATORIO IRANZO

De plácemes.

Herminia León.

Estudiosa señorita, hija del señor Francisco León y su distinguida esposa, Ramona Muñiz.

Alumna del Conservatorio Iranzo la gentil y muy graciosa Herminia.

De las que sobresalen.

De las que triunfan.

Recientemente, en los exámenes de tan acreditado centro de enseñanza musical, recibió el título de profesora de Solfeo.

Además en el Cuarto Año de Piano, obtuvo la nota de Sobresaliente.

Un saludo le mando.

Con mi enhorabuena.

CRISTO REY

Solemnes cultos.

En la Iglesia del Carmen.

Están dispuestos para mañana en celebración de la universal festividad de Cristo Rey.

Se dirán tres misas.

Precursoras de la gran fiesta.

La primera, a las seis de la mañana, a nombre de la señora del doctor Cuéllar, Mayita Zayas, a quien se debe la imágen de Cristo Rey que mañana será bendecida en el Carmen.

Después, a las siete y media, misa de comunión general que ofrece la Presidenta de la Archicofradía, señora María Teresa Blanco viuda de Pernas.

A las ocho, misa rezada, ofrenda de la Directiva General, señora Guillermina Garmes de Alvarado.

Bendición solemne, a las nueve menos cuarto, de la imágen de Cristo Rey por Fray Mateo de la Santísima Trinidad.

Serán los padrinos el doctor Celso Cuéllar del Río, popular Senador de la República y su esposa tan buena y tan caritativa Mayita Zayas.

Gran misa como final.

A las nueve.

Tomará parte, bajo la dirección del maestro Ponsoda, el coro de tiples de los Escolapios de Guanabacoa.

El Padre José Vicente, Vicario Provincial de los Carmelitas de Cuba, hará desde la sagrada cátedra el panegírico de Cristo Rey.

Por la tarde el Rosario.

Y la procesión.

UN PALACIO FLOTANTE

Hermoso barco.

De 22,000 toneladas.

Como ningún otro de esas condiciones construído hasta ahora en los astilleros de la gran nación del Norte.

Es su nombre **Malolo,** que quiere decir Pez Volador, como expresión de su rapidez vertiginosa.

Pertenece a la Matson.

Rica empresa naviera.

A su salida del puerto neoyorkino iba escoltado el **Malolo** por cuatro destroyers.

En esos momentos un grupo de hawaianos, de la dotación, cantaba el **aloha,** su famoso adiós.

Viene a la rada habanera en su viaje inaugural a California y Honolulú.

Por parte de **The Bacarisse Steamship Agency,** agentes generales de la Matson, se han hecho invitaciones para visitar el lujoso vapor mañana.

Acompaña a las invitaciones el pase correspondiente de la Administración de la Aduana.

Desde las diez de la mañana hasta las cinco de la tarde tienen a su disposición los invitados las lanchas **Frau** y **Elicia** en la Capitanía del Puerto.

Saldrán cada media hora.

Fijamente.

EN VIAJE DE REGRESO

Un saludo.

Con mi bienvenida.

Llévenlo estas líneas hasta un notable especialista, el doctor José A. Hernández Ibañez, perteneciente al cuerpo facultativo de la gran Quinta La Purísima Concepción.

Desde hace varios días se encuentra de vuelta de su viaje a los Estados Unidos.

Viaje de recreo.

Y también de estudio.

Después de asistir al Congreso de Cirujanos celebrado en Detroit visitó la Clínica de los Mayo en Rochester y y la del doctor John en Baltimore.

Recibió el nombramiento de miembro del Colegio de Cirujanos de Norte América en el expresado Congreso de Detroit.

El doctor Hernández Ibañez, urólogo valiosísimo, ha reanudado sus trabajos profesionales.

Abrió también su consulta.

Siempre tan visitada.

FERNANDO G. ADAY

De gravedad.

En alarmante estado.

Así, padeciendo un agudo ataque apendicular, pasó horas de cruel angustia el señor Fernando G. Aday.

Distinguido joven, muy relacionado en nuestro musical, que se ha hecho insustituíble en el cargo de secretario-contador del Conservatorio Orbón.

Cedió el mal.

De modo notable.

Ya, a estas horas, se encuentra muy aliviado, mejorando por día, el señor Gómez Aday.

Mis votos aquí.

Por su restablecimiento.

(Continúa en la pág. NUEVE)

JUEGOS PARA FUMAR

Entre las muchas, novedades que podemos ofrecerle propias para obsequiar a un caballero o para adorno del hogar, figura una magnífica y variada colección de juegos para fumar. Hay preciosos gabinetes de caoba y cristales biselados, conteniendo también servicio para licores; mesitas de ónix y bronce, y pedestales de bronce policromado, laca y ónix, en varios estilos y acabados. Para sobremesa también tenemos extenso surtido. Todos de gran elegancia.

La Casa de la Quintana

Hacienda actuará . . .

(Viene de la pág. PRIMERA)

han dado lugar algunos preceptos reglamentarios.

El primer requisito que exige el Reglamento del ocho por ciento vigente para que se puedan deducir de las utilidades brutas las pérdidas por créditos incobrables, es que éstos hayan aparecido en el Activo de los balances durante tres períodos anuales consecutivos, estableciéndose en la resolución que acaba de dictar la Secretaría de Hacienda que las fechas a partir de las cuales deben comenzar a contarse dichos tres períodos anuales son aquellas en las que se vino a la apreciación del carácter incobrable de los créditos, posteriores, naturalmente a las de su exigibilidad, sin que tenga que ver nada, a este efecto, la fecha de la contracción del crédito, pues el Legislador sin duda, al fijar ese plazo de tres años, fué guiado por el propósito de que mientras éste decursase, el contribuyente hiciese todos los esfuerzos posibles para lograr el cobro de tales créditos, ejercitando los derechos legales procedentes hasta dejar satisfecho al Estado, para que éste acepte su deducción de las utilidades brutas, de que la pérdida había sido inevitable y cierta.

En la resolución a que nos venimos refiriendo se expresa, que además del requisito de haber figurado en los balances las cantidades por pérdida total de créditos durante tres períodos anuales consecutivos, es requisito justificar que se han agotado todos los medios usuales o legales para su cobro, justificación que tendrá que hacerse en detalle con respecto a todos y cada uno de los créditos cuya amortización se pretenda, haciendo historia de las gestiones hechas para su cobro, a fin de que la Administración pueda apreciar y decidir si efectivamente se han agotado todos los medios usuales o legales.

Esta resolución del señor Secretario de Hacienda, aclara de una vez todas las dudas que han surgido sobre el particular.

MULTA A UNA COMPAÑIA POR TENER SUS LIBROS EN LOS ESTADOS UNIDOS

El señor Secretario de Hacienda ha resuelto recientemente, imponer una multa de doscientos pesos a cierta Compañía de esta plaza que, al intentar los Inspectores designados al efecto comprobar los balances que presentó para el pago del Impuesto del ocho por ciento sobre utilidades, declaró que sus libros se encontraban en su Oficina de los Estados Unidos.

Estimó el Secretario, para dictar su resolución, que las Sociedades y Compañías que operan en la República, están obligadas a mantener los libros de contabilidad en sus Oficinas de Cuba y al alejarlos de las mismas debe entenderse que tratan de estorbar o impedir la fiscalización del Impuesto; por lo que se sitúan dentro de las prescripciones del artículo 63 del Reglamento de 29 de septiembre de 1923 (Decreto 1472).

La resolución del señor Secretario de Hacienda sienta un criterio que se aplicará a cuantos casos similares se presenten en lo sucesivo.

UN MILLON DE PESOS EN ESMERALDAS

NUEVA YORK, Octubre 28. (SR.) —En el Hotel Plaza está exhibiéndose por un comerciante en diamantes de la India, una colección de esmeraldas avalorada en un millón de pesos y que se estima la mayor y más antigua del mundo. Una de las gemas tiene nada menos que tres mil quinientos quilates.

Todas esas riquezas pertenecieron a un príncipe indio ya fallecido y serán vendidas aquí.

Prepare a sus niños para la temporada de Invierno.
Visite nuestra exposición de modelos
La señora
Amparo Roqué de Angulo
en su residencia particular de la Avenida de la República, San Lázaro, No. 470, Apartamento No. 4, casi esquina a Infanta, tiene en preparación los modelos para la próxima estación.
Juegos de cuatro piezas, en preciosas combinaciones, compuestos de vestido, pantalón, abrigo y sombrero, en terciopelo, falla y otras clases de seda de superior calidad.
Especialidad en confección de Canastilla.

venta especial de los sábados de artículos para uso inmediato

LA CASA GRANDE

GALIANO Y SAN RAFAEL. FUNDADA EN 1887
TELF. CENTRAL PRIVADA: LLAME AL M.7934

maravilloso invento

BORDASOLO

patentado

sencillísimo aparato, que se aplica a máquinas de coser de todas clases y EL SOLO hace gran variedad de preciosos bordados, sin necesidad de saber bordar

NO CANSE SU CEREBRO. UTILICE NUESTRO "BORDASOLO"

exclusivo de "La Casa Grande"

desde el lunes haremos demostraciones gratis en la planta baja

PRECIO DEL APARATO: $1.00

para caballeros

SWEATERS:

de lana y algodón en todos los estilos y colores, desde

$2.50

CAMISAS:

de inmejorable calidad, de cuello pegado, surtido de tallas, a

$1.50

CORBATAS:

preciosas, en todos los colores y combinaciones de color, con dibujos de absoluta novedad, desde

$0.75

ADEMAS: tenemos el artículo que usted necesita, por menos precio.

para invierno

VESTIDOS DE SEDA

—de crepé satín y crepé mongol modelos acabados de recibir desde

$14.50 y $17.50

—todos los colores de moda.
—surtido de tallas.
—altas calidades.

hoy: día de concierto

Recuerde: que tenemos a la venta todas las piezas populares del día. A precios muy reducidos.

peletería

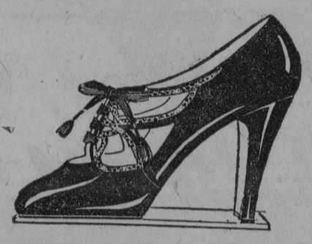

Finísimo modelo de charol combinado con piel de reptil en todo beige y con tacón extra alto.

la casa de los precios populares en el barrio aristocrático

M.E.C.D. 2016

TEATRO FAUSTO

Películas Paramount

MAÑANA — GRAN ACONTECIMIENTO ARTISTICO-SOCIAL — MAÑANA

DOMINGO 30 INAUGURACION DE LAS TANDAS MATUTINAS A LAS 10½ a.m.

PRE-ESTRENO de la colosal producción PARAMOUNT

EL HOTEL IMPERIAL

la mas genial creación de la gran estrella

POLA NEGRI

Interesante concierto por la ORQUESTA "FAUSTO"

PRODUCCION "PARAMOUNT" — CONSULADO 112

Campoamor. – Nuevas exhibiciones de "La Llama Mágica", el último triunfo de Ronald Colman. Rue de la Paix

Ocupará hoy nuevamente todos los turnos de Campoamor la cinta espléndida y bella estrenada el jueves, titulada LA LLAMA MAGICA, en cuyo argumento lleno de pasión late un drama doloroso, un amor que nace entre las lonas de un circo y halla luego un refinado ambiente en el palacio de un noble Lord.

En el reparto de esta film excepcionalmente bella figuran al frente de los primeros papeles dos artistas de la calidad suprema de Vilma Banky, que ha ganado su puesto en el mundo del cinema no gracias a su extraordinaria belleza, sino a su gran talento de intérprete exquisito, y Ronald Colman, que en sus dos caracterizaciones de esta cinta ha obtenido el triunfo más ruidoso de su carrera. No es posible exigir más verismo, mayor conciencia de los estados de alma del personaje encarnado, que los desarrollados por este artista insigne en el payaso de circo y el Lord de impecable elegancia.

En los turnos de las tres, cinco y nueve y media, la obra será acompañada con su propia partitura musical por la notable orquesta del teatro. Y en las tandas elegantes de tarde y noche, María Marynski, la elegante soprano polaca, cantará la famosa "Serenata" de Enrico Toselli, el músico que fué amante de una gran princesa.

Después de la matinée infantil de mañana domingo—que como de costumbre constará de un regio programa—se exhibirá por última vez LA LLAMA MAGICA, en los turnos de las cinco, siete y nueve y media.

Un estreno sumamente interesante prepara la empresa de Campoamor para el día tres: se trata de una cinta que bien pudiéramos llamar "imantada", tal es el atractivo que habrá de tener para las damas habaneras. RUE DE LA PAIX, en efecto, hará colmarse la sala de ese público distinguido, selecto, que prestigia los estrenos del elegante teatro con su presencia.

Protagonista de esta hermosa cinta es Andrea Lafayette, a quien no hemos olvidado los habaneros por su labor en TRILBY. En varias de las escenas de la obra veremos un desfile de mannequins de las principales casas productoras de París, esos emperadores del chifón y el encaje que son Patou, Vionnet, Lanvin, Jenny...

Y como complemento de tan interesante obra, la MAISON SAN JEAN, establecida en la Habana y muy conocida por nuestras damas, dará una exhibición de las modas del presente invierno, sobre modelos vivos, en el escenario de Campoamor.

El director de orquesta de este teatro prepara una bella selección de obras musicales para acompañar la exhibición de la cinta durante los turnos elegantes de dichos tres días.

2432 — 1d 29

Cine Rialto

TOCA A SU FIN LAS EXHIBICIONES DE "EL SEPTIMO CIELO".—MAÑANA REGLA MATINEE A LA UNA EN PUNTO

La empresa de RIALTO anuncia para hoy las penúltimas exhibiciones de la producción de la Fox: EL SEPTIMO CIELO, que con éxito sin precedentes se ha venido exhibiendo desde el sábado de la semana pasada. La maravillosa labor escénica de la bella actriz Janet Gaynor y Charles Farrell como principales protagonistas, ha sido objeto del más calurosa elogio, pues lucen sencillamente colosales. Va en los turnos diurnos de la una y de las tres y en las tandas elegantes de las cinco y cuarto y nueve cuarenta y cinco.

En la tanda especial de las siete y media se exhibe la producción de grandioso espectáculo titulada: SURFOUF, por el gran actor Jean Angelo.

Mañana grandiosa matinée de una a cinco de la tarde con escogidas películas y para dentro de breve se anuncia el estreno de: CON EL AMOR NO SE JUEGA, un triunfo escénico de la de la sin par estrella Liliane Damita.

2206 — 1 d-29

NEPTUNO

"EL AGUILA DEL MAR" EN NEPTUNO

Las tandas aristocráticas de NEPTUNO 5 1|4 y 9 1|2 se cubren con: EL AGUILA DEL MAR, producción extraordinaria de la Paramount, interpretada por Ricardo Cortéz y Florence Vidor y EL Quinteto de Trovadores Mexicanos.

En la tanda inicial a las 8 1|2 se proyectará: AMOR MIO, divertidísima producción interpretada por Luisa Fazenda.

Mañana domingo, en la matinée infantil, se presentará el Gav. ALBERT con su compañía de muñecos autómatas parlantes, además regio programa cinematográfico.

Mañana, a las 5 1|4 y 9 1|2: UN LADRON EN EL PARAISO.

Lunes y martes: LOS MISERABLES.

Viernes: LAS TRES NOCHES DE DON JUAN.

2197 — 1 d-29

CINE OLIMPIC

Hoy en OLIMPIC en las tandas de 5 1|4 y 9 1|2 un gran estreno titulado: UN LADRON EN EL PARAISO, por Ronald Colman.

A las 8 1|2: UNA MUJER PELIGROSA, por Irene Rich.

Mañana, gran matinée en OLIMPIC empezando a la 1 1|2 con las siguientes películas: La Revista Universal con los 4 juegos de la Serie Mundial; las comedias: PAPAITO DE AZUCAR; CUENTO ESCOCES; BABE RUTH AL BATE, por Babe Ruth y LOS AMORES DE UN ESTUDIANTE, por Buster Keaton.

En las tandas elegantes del domingo se exhibe la lujosa producción Fist National titulada: LAS TRES NOCHES DE DON JUAN, interpretada por Lewis Stone y Shirley Mason.

El lunes día de moda, a las 5 1|4 y 9 1|2, la producción: EL PAYASO DEL CIRCO, por Dorothy Revier.

Miércoles: EL MAL DE LAS ESPOSAS, por Florence Vidor, Esther Ralston, Tom Moore y Ford Sterling.

El jueves día de moda y viernes en las tandas elegantes, la producción Paramount interpretada por Pola Negri, titulada: HOTEL IMPERIAL.

2199 — 1 d-29

RIALTO

HOY Estreno en Cuba HOY

WILLIAM FOX PRESENTA A

JANET GAYNOR y CHARLES FARRELL en

EL SEPTIMO CIELO

El relato de amor mas sublime que se halla trasladado a la Pantalla!!

TEATROS Y ARTISTAS

LA TEMPORADA DE CAMILA DE QUIROGA

EL ESTRENO DE "UNA MUJER DESCONOCIDA"

Estrenando una interesante comedia del aplaudido autor dramático río-platense Pedro B. Aquino, reapareció anoche ante nuestro público—en el Teatro Payret—Camila de Quiroga, la famosa actriz porteña, que en la "Ville-Lumiére", en la Villa y Corte española y en todas las sedes capitalinas de la América hispana, alcanzó ruidosos triunfos difundiendo el teatro sudamericano en general y especialmente el de la República Argentina, de la cual es, en realidad de verdad, la más alta y prestigiosa Embajadora.

La Cruzada artística de Camila de Quiroga y de Héctor Quiroga merece, sin duda alguna, el apoyo, el estímulo, el aliento, el aplauso y la alabanza de cuantos puedan aquilatar la importancia y la trascendencia que tiene para un pueblo el progreso artístico, la universalización de la obra nacional, el desarrollo de la cultura y el crecimiento de su influencia intelectual en el extranjero.

La acción incesante, la actividad contínua, la extraordinaria energía desplegada, "le feu sacre" patriótico de Camila y Héctor de Quiroga tienen la virtud de lo ejemplar, y deben ser señalados a la pública consideración, para que se les rinda a ambos representantes del arte sureño, las consideraciones a que se han hecho acreedores por su noble iniciativa artística y patriótica a la vez, y por el esfuerzo gigantesco que hicieran llevando por todos los países de habla castellana las creaciones mejores de la dramaturgia argentina.

Los teatros, en el sentido de producción literaria, artística—salvo excepciones que no citaremos ahora—con están las ligeras o múltiples variantes de situación geográfica, clima, estado político, creencias, tradiciones, expresión, sujetos a la índole del idioma que tiene, en las manifestaciones orales y escénicas, un poder que nadie podría desconocer ni discutir sin alarde de incomprensión evidente.

Es innegable que el teatro argentino en su expresión castellana, tiene una relación inocultable con el alma española, cubana, uruguaya, chilena, colombina, venezolana. El vehículo del idioma tiene—en la literatura, y en la manifestación del pensamiento—ya que la palabra da a conocer la idea, y que las ideas se forman y se multiplican por asociación, por influencia de las lecturas, por contraste de la expresión oral, por la ilustración adquirida en los libros una fuerza poderosa.

Mas no es posible discutir que la vida peculiar de una nación, sus doctrinas, el temperamento de sus habitantes, sus modalidades típicas, las circunstancias políticas en que se ha desarrollado, las manifestaciones del pueblo en su vida local, sus gustos, sus aficiones, su educación señalan una forma, un modo, de comunicación anímica que no puede pasar inadvertida para un sagaz observador.

De las naciones latinoamericanas, es — no puede ser discutido — la República Argentina — y ello donde más efectivamente se prueba es en Buenos Aires — la cosmopolita urbe del Río de la Plata — la que ofrece un más heterogéneo contingente de población. En la gran capital sudamericana — que es para muchos descriptores por su progreso material y espiritual y por la amplitud de su vida la París de América — se unen estrechamente y se confunden, descartados los descendientes de las razas primitivas, españoles, italianos, franceses, alemanes, rusos, turcos. Ello ha permitido a los autores dramáticos llevar a la escena un ambiente amplio donde se observa el influjo de elementos muy disímiles presididos siempre, naturalmente, por la fuerza de la unidad idiomática sin que esto quiere decir que se eliminen regionalismos, provincionalismos y notas típicas afectadas — es lógico — por la multiplicidad de los factores originarios.

Camila de Quiroga (concretemos, porque el espacio no nos permite extensas reflexiones) ha llevado el teatro este, castellano por la forma de expresión; español, por la índole idiomática; pero argentino porque es una representación fiel del alma de la pampa, del espíritu de la ciudad que baña el Plata; a las más cultas ciudades de Europa y de América en triunfales jornadas artísticas, y no sólo ha dado a conocer autores de la Argentina, sino también chilenos, uruguayos, peruanos, colombianos, etc. Ahí está para probar nuestra afirmación la obra inmortal de Florencio Sánchez y la de Mook y tantos otros...

Al mismo tiempo ha ofrecido las obras notables del teatro universal.

En la producción argentina se advierten las más diversas influencias. Unos autores siguen la orientación de Ibsen, otros acuden a la forma shakesperiana; hay quienes se inspiran en las tendencias de Becque, de Porto Riche, de Lavedán, o de Capus; en las de Oscar Wilde, Wirg Pinero y Bernard Shaw y quienes comulgan en la misma religión artística de D'Annunzio, o de Maeterlinck.

Las más diversas sendas se abren ante la obra de estos fundadores del teatro nacional que Camila de Quiroga lleva animados por el soplo de su genio de artista, por su inteligencia clara, su talento brillante, su amplia comprensión y su sensibilidad exquisita por todas las rutas de la civilización universal.

Una novela desconocida fué la obra que eligió la célebre actriz para su reaparición. Estuvo, indudablemente acertadísima. La comedia de Pedro B. Aquino es una espléndida producción desde el punto de vista técnico, considerada como obra escénica y en cuanto al aspecto literario.

El asunto está desarrollado admirablemente; la acción es bien conducida hasta el final y el interés va creciendo gradualmente.

Aquino ha seguido, en su creación la línea dramática de Henri Berstein, el autor de "La ráfaga" y de "El ladrón". Los caracteres de Alcira — la mujer ignorada — María Elena, Isabel y Susana y los tipios de Héctor, Adolfo, Joaquín y Fernando están magistralmente trazados.

El diálogo es fácil, apropiado, oportuno y teatral. Los efectos están bien calculados y no se abusa de ellos, sino que por el contrario se mantiene en el transcurso de la obra una encantadora naturalidad de expresión.

La interpretación que la Compañía Dramática Argentina dió a la comedia fué magnífica.

Camila Quiroga, que es una artista hors ligne obtuvo en la parte de la protagonista interpretando la Alcira un gran triunfo. Está, indudablemente, en la plenitud de sus facultades. Se ve que expresa la vida con realismo irreprochable al través de su hondo temperamento artístico y de su refinadísima sensibilidad. No acude jamás a recursos de mal gusto, ni se aparta, ni un solo instante de los cánones estéticos. Encanta por su sobriedad. No se ve afectación alguna en la manifestación de los sentimientos que exterioriza. Ha recorrido en sus esfuerzos de intérprete que desea mejorar sus medios, el teatro español, el teatro francés, el italiano y el inglés, y ha sabido apropiarse de la energía de uno, de las nuances del otro, y de la amplitud dramática y de la sobriedad de los dos últimos, para destacar ahora su personalidad vigorosa de gran actriz, que se impone por la virtualidad innegable de su arte sugestivo, subyugador.

En sus pausas, en sus gestos, en sus ademanes, y en la variedad sorprendente de sus expresiones fonéticas, probó anoche que es una artista de excepcionales facultades y de amplia y sólida cultura escénica.

Carmen Olivet y Consuelo Alad estuvieron muy bien en sus papeles.

Florindo Ferrario hizo, en el role de Héctor, gala de un talento brillante y de una mesura admirable. Estuvo afortunadísimo en su labor. Gerardo Blasco, actor de grandes aptitudes, fué un Adolfo insuperable. José Olarra, artista de méritos extraordinarios, que cuenta en la Habana, con muchas simpatías, dió relieve a la figura de Joaquín. Es un actor de esos que se imponen desde el primer momento por su idoneidad y su dominio completo de la escena. Muy acertado Zamora en el Fernando. Carmen Garduglia, Myrtha D'Ariys, Carmen Castex, Pérez, Porta, Reyes Olivet, Soldati Garduglia, en fin todos los demás intérpretes realizaron labor que merece cálidos elogios. La presentación, espléndida.

Fué una jornada triunfal la primera temporada de Camila de Quiroga.

Un público selecto, en el que estaban representadas todas nuestras clases sociales—la high life, la clase media, el pueblo, y especialmente los elementos intelectuales — colmó el amplio teatro, y aplaudió entusiásticamente a la gran actriz y a los elementos que tomaron parte en la representación inicial.

Asistió S. E. el Ministro de la República Argentina.

Hoy se pondrá en escena La serpiente.

José López GOLDARAS.

Cine LARA

PRADO Y VIRTUDES. Telf. M 2822

HOY SABADO 29. HOY

Revista completa de la Serie Mundial de Base Ball que dió el triunfo a los Yankees.

La bonita producción titulada:

Lo Que Puede el Optimismo

Por Jack Pickford y Beatrice Lillie

Gran estreno de la lujosa joya

Las Tres Noches de Don Juan

Por LEWIS STONE y SHIRLEY MASSON

Mañana: "La Mancha de Sangre". "Las Tres Noches de don Juan" y "Pelea Hilario Martínez vs Sammy Vogel y "Amor Mío".

Los fabricantes .....

(Viene de la pág. PRIMERA)

mero 297, dice lo siguiente:

"Picadura Manufacturada en cualquier forma, P. N. kilogramo 0.27"

Es indudable que el espíritu del arancel en ese Apartado debe entenderse que se refiere a la picadura que actualmente se viene importando en pequeños paquetes de dos y de cuatro onzas, con destino al consumo en tal estado; pero dada la amplitud de interpretación que pudiera darse a dicho apartado C., también es susceptible de que puedan importarse al amparo del mismo grandes cantidades de picadura, bien al cuadrado o bien en forma de hebra ya perfectamente manufacturada o preparada en el extranjero, las cuales pudieran destinarse a la fabricación de cigarrillos con fines industriales y con el consiguiente perjuicio, no solamente para la industria de cigarrillos establecida en la República, sino para la misma agricultura, ya que la cantidad de materiales extranjeros que se consumiese en esa forma redundaría en merma de la cantidad de tabaco en rama cubano que pudiera necesitarse para el consumo de la industria nacional.

Con objeto de prevenir el peligro a que nos venimos refiriendo, esta Corporación entiende y con el mayor respeto propone a la Comisión de su digna presidencia, que se aclare el sentido del Apartado C. de la Partida número 297 en la forma siguiente:

"La picadura manufacturada a que se refiere este Apartado es la destinada exclusivamente al consumo, sin sufrir alteración alguna y no podrá importarse en envases mayores de 4 onzas".

"Si la picadura fuese importada en envases distintos y aún viniendo en envases menores de 4 onzas, fuese destinada para usos industriales de cualquier clase, será aforada con arreglo a lo que dispone el Apartado A. de la Partida No. 296, como tabaco en rama".

"Los que habiendo importado picadura al amparo del Apartado C. de la Partida No. 297, la destinaren a otros fines de los señalados en estas aclaraciones estarán sujetos a las mismas penalidades que se consignan en el párrafo 2o. de las disposiciones adicionales al Apartado B. de la Partida No. 6, que se refiere a los aceites crudos minerales".

Dada la importancia que, tanto para la industria del tabaco como para la agricultura, supone la aclaración que nos permitimos sugerir a esa Comisión Técnica, no dudamos que sea tomada en consideración, dictando al efecto las disposiciones pertinentes.

De Ud. respetuosamente,

Unión de Fabricantes de Tabacos y Cigarros de la Isla de Cuba.

(Fdo.) Francisco PEGO, Presidente.

200 FAMILIAS ITALIANAS PARA COLONIZACION EN COSTA RICA

SAN JOSE, Costa Rica, Octubre 28. (UP) El Gobierno aprobó hoy un contrato con los italianos Brichetti y Mella, que se comprometen a traer de su país hasta doscientas familias de inmigrantes para colonizar cinco mil hectáreas de terreno baldío.

Teatro CAMPOAMOR

NOVIEMBRE 3 AL 6

Estreno en Cuba de la SUPER-PRODUCCION

Rue de la Paix

o

La Modelo Tentadora

Por ANDREA LAFAYETTE, LEON MATHOT, SUZY PHIERSON y MALCOM TOD.

RUE DE LA PAIX, tres palabras mágicas para el cerebro de todas las mujeres, son sinónimas de lujo, refinamiento, triunfo, perfumes, joyas deslumbrantes, hoguera refulgente en cuyas llamas más de una humana mariposa dejado para siempre el polvo de sus alas.

¿Lo dejaría la Modelo Tentadora?

Esta gran película se exhibirá con una adaptación musical y en las tandas elegantes LA MAISON SAINT JEAN hará una exposición de los últimos modelos de invierno con seis preciosas MANIQUIES que lucirán las creaciones de PATOU, MARTIAL et ARMAND, LUCIEN LELONG y otros cien modelos serán exhibidos entre ellos los famosos trajes de noche de LELONG y un regio traje de boda modelo REYNA de PATOU.

CINE VIVES, VEDADO

LA MUJER X

Linda película de la genial actriz Pauline Frederick pasará por el lienzo de este concurrido cine en las tandas elegantes de 5 y cuarto y 9 y cuarto. A las 8 y cuarto Luchando y Amando por Doris Kenyon.

Mañana 5 y cuarto y 9 y cuarto La Nieta del Zorro por Bebe Daniels. A las 2 p. m. Un bandido de ocasión por William Fairbanks, El Precio de la Honra por Dolores del Río, Edmundo Lowe y Victor McLaglen.

Lunes 31 El corazón de Maryland por Dolores Costello.

Martes 1o. El Sargento Mala Cara, por Lon Chaney y William Haynes.

Miércoles2 Las tristezas de Satán por Adolfo Menjou, Lya de Putti y Ricardo Cortez.

Jueves 3, Su hora por John Gilbert y Aileen Pringle.

Viernes 4 Libre para amar, por Clara Bow.

Sábado 5 La Seductora por Pola Negri y Roberto Frazer.

2207. 1-d. 29.

CINE RIVIERA

Completamente lleno, sin una localidad disponible, inauguró anoche su primera Temporada el nuevo cine de la aristocrática barriada, RIVIERA.

Para las funciones de hoy sábado y para las del domingo, el entusiasmo es el mismo, pues ya desde ayer se habían vendido más de la mitad de las localidades.

Un magno programa anuncia la empresa, para las funciones de ambos días.

Hoy, en las tandas de las 5 y cuarto y 9 y media se pondrá el estreno en Cuba, de la super producción: PARA CASAR MARIDOS, por la genial Marie Prevost y Douglas Fairbanks, hijo.

En la tanda de las 8 y cuarto, la magnífica creación de Liliana Damita, la artista de moda, titulada: LAS SENSACIONES DE LILY.

Completa el programa los números de variettes por la famosa canzonetista Estrellita Irú, intérprete sin par del malebo y tangos de su hermoso país, con nuevo programa y nuevos trajes.

El domingo habrá una matinée especial, para los niños del Vedado, en la que se les repartirá preciosos regalos.

Para la noche, se pondrá un estreno en Cuba y canciones y bailes, por Estrella Yru.

En estos dos días regirán los mismos precios que en la noche de la inauguración, exceptuando los de la tanda de 8 y cuarto, que serán a base de 40 centavos.

2455 — 1 d-29

VIBOREÑAS

LAS PROXIMAS BODAS

Noviembre será pródigo en bodas.

Así lo auguro ante las noticias que tengo de las que se celebrarán en dicho penúltimo mes.

También lo será Diciembre.

Pues he podido observar que todos los novios desean disfrutar de su nuevo estado en el nuevo año, practicando lo de:

Año nuevo, vida nueva.

Y para los que han visto realizados sus más vehementes deseos, vida de venturas y felicidades.

He recibido las siguientes invitaciones:

"Mercedes Pita y Francisco Antich, tienen el gusto de invitar a usted al matrimonio de su hija Clotilde con el señor Guillermo León Blanco, que se efectuará el día 4 de Noviembre de 1927, a las 9½ p. m., en la Parroquia de Nuestra Señora de la Caridad."

Invitación que también me dedican los padres del novio, señora María Luisa Blanco y señor Abelardo León.

"Mr. y Mrs. Francis Riera tienen el gusto de invitar a usted al matrimonio de su hija Elvira con el señor Octavio Menéndez Marcelin, que se efectuará el día 5, a las 9 p. m., en la Iglesia de los PP. Pasionistas, Víbora."

Cortesía que también suscriben los padres del novio, señora Mercedes Marcelín de Menéndez y señor Angel Menéndez Villanueva.

Les quedo agradecido a su atención.

Y anticipadamente felicito a tan apreciables novios.

JOSE EMILIO OBREGON

Tan querido amigo, viboreño muy distinguido, que tanto afectos cuenta en nuestra Ciudad Nueva, embarca hoy, sábado, a las siete y media de la mañana, para los Estados Unidos.

Acompaña al simpático gentleman su joven y bella esposa Angela Elvira Machado, hija del honorable Presidente de la República.

Para Angela Elvira y José Emilio es dedicado mi más afectuoso saludo de despedida.

Deseándole la más agradable permanencia en el Norte.

SRTA. JULIA RODRIGUEZ

La lindísima y distinguida amiguita, tan admirada siempre en nuestras fiestas, junto con sus hermanas Pastorita y Mercedes, soberanas como ella por su belleza, que unos días ha padecido una molesta afección, se encuentra ya completamente restablecida.

Me complazco en consignar tan agradable noticia, felicitando a la admirable (y admirada) amiga, con cuyo valioso concurso contamos siempre en nuestras fiestas más brillantes.

NOTA AMOROSA

Díceme la siempre activa Palomita Mensajera:

"No se si ya estarás enterado de que la bella señorita Alicia Jiménez ha sido pedida en matrimonio para el apreciable joven Evelio Castell.

Formuló la petición el padre del novio, el Capitán Castell, Jefe del Presidio, (amigo de mi mayor estimación), a los padres de la gentilísima Alicia, señora Angela Lima y señor Luis F. Jiménez."

Mi enhorabuena a tan simpáticos novios.

LA PALOMITA MENSAJERA

Me comunica que mañana dará a conocer a mis bellas lectorcitas las bases del Gran Concurso de la Reina de la Sonrisa Viboreña, organizado por los Directores del gran Estudio Goya.

SRTA. SILVIA FERNANDEZ

Noticia agradable.

Es la de una notable mejoría en el ataque de pulmonía que padece tan bellísima señorita, hermana del querido compañero Pedrito A. Fernández.

Ya está fuera de peligro la gentil Silvia, obteniendo un éxito más el reputado especialista doctor Ladislao Gyori Elden.

Mi felicitación muy afectuosa a Silvia y a sus familiares, anotando complacido el nuevo triunfo del doctor Goyri Elden.

NOTA DE DUELO

Un lacónico cable recibido desde el Norte, nos ha dado la triste noticia del fallecimiento del infortunado joven Jime Lawton Childs, hijo de mi inolvidable amiga Aurora San Pelayo.

Jime fué sometido a una operación en la Clínica de los doctores Mayo, los que con su ciencia no pudieron salvarle la vida.

Mi sentidísimo pésame a su abuela, respetable y distinguida dama, Tomasa Corrales Viuda de San Pelayo y sus tíos Panchita y Willy San Pelayo.

SRA. NIEVES LABORDE DE FRANCO

Tan distinguida dama, amante madre del apreciable joven Guido Franco, perteneciente a la directiva del prestigioso Santos Suárez Tennis Club, se encuentra ya muy mejorada de la molesta dolencia que padece hace unos días.

Son mis mayores deseos poder consignar cuanto antes su completo restablecimiento.

DR. ARMANDO GARCIA COMESAÑAS

Antier celebró sus días mi querido amigo y convecino, el notable médico de la Quinta de Dependientes, doctor Armando García Comesañas, joven galeno de revelantes méritos profesionales.

Con tal motivo recibió múltiples pruebas de afectos y simpatías de sus amistades y clientes.

Reciba mi felicitación, aunque algo tarde...

Pero muy afectuosa y sincera.

ALFREDO GAMONAL

Amigo estimadísimo, que tanto labora por nuestra Ciudad Nueva, perteneciente a nuestros elementos industriales y mercantiles, con motivo de celebrar sus días, brindó un rico ponche, como él sabe hacerlo, a sus amigos íntimos, que muchos cuenta Alfredo.

A su elegante residencia asistí para felicitar al hispano-viboreño, mil por cien, al que me une la más sincera amistad.

SRTA. MARIA TERESA FUENTES

Tan bella y gentil señorita, ha sido operada de apendicitis por el reputado cirujano doctor Stincer.

La encantadora María Teresa se encuentra fuera de peligro, en el pabellón Inclán.

En la Quinta Covadonga.

Muy pronto podré consignar el completo restablecimiento de la linda María Teresa.

BELLAS CUBANAS

Es el título de la inspirada criolla del querido convecino profesor Valero Vallvé, Director del Conservatorio de su nombre.

La preciosa criolla la dedica galantemente a mi Palomita Mensajera.

Dentro de pocos días podrá adquirirse en las principales casas de música.

En homenaje a la Palomita, la letra es mía.

Como ella se merece.

LA SOCIEDAD ARECA Y SU GRAN BAILE DE NOVIEMBRE 5

Ya han sido distribuídas entre las principales familias de la Ciudad Nueva las invitaciones para esta magnífica fiesta, que promete resultar brillante, por la animación que para asistir a ella se observa entre la juventud bailadora.

No obstante los días que faltan para que se celebre.

Me avisa el señor Rodolfo Alvarez, joven Secretario de la Areca, que las damas que acostumbran asistir a los bailes de esta sociedad y todavía no hayan recibido la correspondiente invitación que la soliciten por los teléfonos I-6552 o X-2056.

Así como también cualquier otro informe sobre dicho baile.

La comsión organizadora de esta fiesta en reciente junta acordó que el programa bailable se componga de 30 piezas.

Serán ejecutadas sin interrupción por la orquesta del profesor Pablo Zerquera.

El mago de la música criolla.

Y el The Krazy-Kats Jazz Band.

Como ya se ha publicado, las entradas para caballeros, al precio de $1-00, están a la venta por conducto del Comité de Damas.

Pero también podrán ser adquiridas la propia noche de la fiesta.

NOCHES DE APOLO

Anoche se vió concurridísimo este simpático y afortunado teatro, por llevarse a la pantalla la grandiosa producción cinematográfica Los Miserables, basada en la novela del inmortal Victor Hugo.

Hoy, se exhibirá la segunda jornada.

En la primera sección, Reginald Denny, el simpático actor, se presenta en la comedia, El barón de incógnito.

Para mañana, se está combinando un programa colosal.

Matinee y noche.

En la matinee, será exhibida la película oficial del gran match de boxeo por la faja mundial entre el Ciclón del Lago Salado, Dempsey, y el invencible campeón mundial Tunney, el Marinero de Pittsburg.

Así es como triunfa el activo y bondadoso empresario don Pepe Trevin, ofreciendo a diario muchos atractivos.

Novedades tras novedades.

Urbano DEL CASTILLO

PRADO Y CAMPOAMOR

HOY — HOY

ESTRENO — ESTRENO

ARTISTAS UNIDOS presenta a

RONALD COLMAN y VILMA BANKY en

LA LLAMA MAGICA

producción de HENRY KING

Un drama tiernamente emocionante y cautivador!

MUSICA ADAPTADA

M.E.C.D. 2016

CONSEJO DE GUERRA EN SANTIAGO DE CUBA CONTRA EL SOLDADO ISIDRO GONZALEZ. QUE MATO A UN COMPAÑERO

Ni parientes ni compañeros de armas, que lo ven con horror por el asesinato cometido, saludan al reo al entrar en la sala en que está reunido el Consejo.—Relato de la sesión

SANTIAGO DE CUBA, octubre 27.—DIARIO DE LA MARINA.—Habana.—A las dos de la tarde de hoy comenzó el Consejo de Guerra que se sigue contra el soldado Isidoro González, por asesinato de su compañero Vicente Linares, deserción y abandono del servicio, hechos ocurridos en la fábrica de hielo "La Perla", en Holguín, el 4 de enero del presente año. El acto se celebra en el Cuartel de la Guardia Rural "Moncada" y han sido muchas las personas, tanto civiles como militares, que han acudido a presenciar este Consejo de Guerra.

La Sala del Consejo es estrecha y está severamente adornada con banderas nacionales. En el centro están las mesas del Tribunal, de la defensa y del Fiscal, cubiertas con paños rojos.

El reo fué conducido a las dos de la tarde, yendo sereno hasta el banquillo. Vestía el uniforme militar sin polainas, apareciendo su cabeza pelada al rape.

Ni parientes, ni compañeros de armas que lo ven con horror por el asesinato cometido, saludan al reo al penetrar en la Sala que lo ha de juzgar.

El Tribunal está presidido por el comandante Acosta, quien abrió la sesión, leyendo el Fiscal la orden número 127, párrafo nueve, donde se ordena la formación de Consejo de Guerra en la causa militar número 10 contra el soldado Isidoro González. Los miembros todos del Tribunal prestan juramento ante el Fiscal. La defensa está a cargo del criminalista doctor Eduardo González Manet. El Fiscal reproduce su acusación, fundamentada en lo que dispone el artículo 114 del Código Militar para los casos de asesinato.

El acusado manifestó su inocencia, asegurando que el día de los do ninguna luz.

Prestaron declaración luego los hechos a las seis de la tarde sostuvo una reyerta con el occiso, quien hubo de golpearlo, yéndose el acusado a dormir al propio lugar donde solía hacerlo todas las noches con Linares, sabiendo al día siguiente la noticia de su asesinato.

La defensa preguntó al acusado si había sufrido alguna lesión en la cabeza en alguna ocasión, a lo que contestó el interpelado que hace tres años, antes de ingresar en el servicio militar, fué golpeado, permaneciendo enfermo por espacio de dos meses.

El Presidente del Tribunal preguntó al acusado qué causas lo obligaron a desertar de las filas del Ejército y por qué al ser capturado iba vestido de paisano, respondiendo el soldado González no ser esto cierto. El miembro del Tribunal capitán Giraud, preguntó también al reo cuánto tiempo hacía que estaba de servicio en la fábrica de hielo de Holguín, respondiendo que mes y medio, donde dormía en el mismo lugar todas las noches, acostandose de siete a ocho muchas veces vestido y no tenientestigos capitán Fernandez, jefe del destacamento de Holguín, quien refirió detalladamente los hechos, manifestando que González, para perpetrar el asesinato, fué al cuartel abandonando el servicio en la fábrica y extrajo el rifle del soldado Carlos Zaldívar, con el cual luego hubo de pasear y embriagarse en la ciudad, volviendo más tarde a donde estaba dormido el soldado Linares, matándolo. Lo acompañó por la ciudad Francisco Natis, ebrio consuetudinario, a quien llevó a acostar a la fábrica de hielo, dejándolo sobre un banco con objeto de hacerlo aparecer culpable del delito.

Compareció a declarar Nati, que es un tipo pintoresco, quien aseguró, ser cierto que había acompañado en la noche de los hechos al soldado González, al que encontró en la calle de Libertad en Holguín invitándolo a seguir bebiendo ya que Nati venía embriagado. Continuó el testigo manifestando que siguió con el soldado González hasta el café "El Gato Negro", donde tomaron varias copas nuevamente y al marcharse subieron en un automóvil, yendo acompañado el soldado de una mujer que después dejaron en su domicilio dirigiéndose ellos dos a la fábrica de hielo, donde el soldado acostó a Nati en un banco quedándose allí profundamente dormido, hasta la mañana siguiente en que fué despertado para que declarara acerca de la muerte del soldado Linares asunto del que no supo nada. Nati, se muestra sumamente disgustado con el acusado, al cual dirige durante su declaración frases duras, ordenándole el Tribunal varias veces que se calle y al posar ante la cámara fotográfica para el DIARIO DE LA MARINA dice que González es un asesino que quiso comprometerlo llevándolo beodo cerca del lugar donde ejecutó su crimen para hacerlo responsable del delito.

Declararon también el capitán Emilio Jomarrón, investigador de los hechos: y Fernando Grave de Peralta, Secretario del Gobierno Provincial que manifestó que había conocido al acusado cuando tenía 17 años y estaba en Puerto Padre, constándole que realizaba hechos que lo reputaban como loco, y que la familia varias veces suplicó al Gobernador Barceló que pidiera el licenciamiento de González yendo el declarante a solicitarlo del Coronel Pujol sin lograrlo, porque este Oficial dijo que siempre se empleaban iguales pretestos por los soldados para eximirse de cumplir el servicio a que se habían obligado.

José García y Muñoz, Jefe de la Policía gubernativa declaró en el propio sentido que el señor Grave de Peralta, Manuel Moya, chauffeur que llevó al acusado hasta la calle de Caridad donde este se apeó de la máquina alegando no tener dinero para pagar porque iba fugado, hizo esta declaración ante el Tribunal. Matías Alemán, Administrador del Aserrio de la fábrica donde cometiose el crimen, fué otro de los testigos de mayor importancia. Martín Gurris, vecino que vió cuando Linares y el acusado riñeron por la tarde dando aquel una bofetada a este, aseguró que hacia las cuatro de la mañana el día de autos oyó una detonación que supone fuera la que privó de la vida a Linares. José Rafael Izquierdo, compañero del chauffeur antes mencionado, José Roche amigo de ambos soldados, se encontraba jugando al dominó en la noche de los acontecimientos. Segundo Teniente Juan García Gutiérrez, habló de la mala conducta del soldado acusado el cual estuvo a sus órdenes. Teniente I. Betancourt hace severos cargos contra el acusado manifestando que constituía una deshonra para el Ejército describiendo la activa persecución que le hizo hasta capturarlo recibiendo la confesión de su crimen.

Cerca de la seis de la tarde se suspendió la sesión para continuarla mañana a las ocho, pues falta que presten declaración varios testigos.

El Fiscal matiene su petición de pena de muerte y la Defensa trata de demostrar que el acusado, ha padecido siempre enajenación mental, lo que le hace irresponsable, a juicio de este, del delito que se le imputa.

PERERA— Corresponsal.

A los guías del Turismo

El señor Frank A. Delgado, nos ruega que por este medio invitemos a los guías oficiales del turismo, para que el lunes, a las nueve y media de la mañana, concurran a su domicilio Avenida del Brasil 77, para desde allí dirigirse al despacho del señor Alcalde Municipal, a fin de exponerle sus quejas.

HABANERAS

(Viene de la pág. SIETE)

RIVIERA

EL NUEVO CINE DEL VEDADO

Lo que era de esperar.

Y estaba ya previsto.

Un éxito, grande y completo, fué en la noche anterior la apertura del Cine Riviera.

La tanda inaugural, a las nueve y media, resultó un desbordamiento de público.

Llena la sala.

Y colmado el balcón.

Paso a dar cuenta, sin plan y sin concierto, del gran concurso social allí reunido.

María Elena Núñez de Sánchez, Carmen Jiménez de Cadenas, Elvira Primelles de Laguardia, Laura Sánchez de Latour, Chicha Hernández de Dulzaides.

Ofelia R. de Herrera.

Chicha S. viuda de Sánchez, Pilar Reboul de Fernández, Esperanza Solís de Aguiar, Carmelina Laurrieta de Fondóm, Paulina Guell de Weber, Estela B. de Saenz Basarrate.

Elvira Machado de Grau.

Floralda Fernández de Tolón, Zalda Carrera de Fernández, Ela Aguiar de Delgado, María G. de Espino, Alicia Dana de Pino, Margot Cuéllar de Gutiérrez, Kattie B. de García Sevilla, María Martín de Dolz, Anais Centurión de Alcázar.

Marta Payne de Méndez Capote, Gisela Hernández de Sánchez Aballí.

Julia Sedano de Campos, Luisa Sánchez de Cubas, María Hernández de Galigarcía, Lola Sánchez de Suárez Murias, Pastora G. de Tolón, Evangelina Vega de Céspedes, Marina Dolz de Tolón, Graciella Calderón de Carrera, Edelmira Machado de Carrera, María Lasa de Sedano, Josefa F. de Galbán, María S. de García, Elia A. de Lagarde, María Ducassi de Blanco Herrera, Olga Bosque de Sterling, Amada E. de Alvarez, Eulalia C. de Chaple.

Berta Machado de Sánchez Aballí.

María Vianello de Gutiérrez, Amparo de la Vega de Valenzuela, Graziella Carrera de Sedano, Dolores G. de Díaz Silveira, Sara de la Torre de Rasco, Obdulia Larriga de Andia, Elvira Gancedo de Díaz, Monina López de Sánchez.

Lolita F. Velasco de Montalvo, Rosita Cadaval de Reyneri, Manolita Gómez de Morales Coello, Fina Calbó de Santeiro, Nena Díaz de García, Trina Lastra de Reyes Gavilán, Raquel de los Reyes de Carrera, María Alvarez de la Campa, María de los Reye sde Aguiar, Georgina Giquel de Silva Rosario García de García y María Radelat de Fontanills

Entre las señoritas: Cuquita García, Ana María y Amada Alvarez, Bebita Montalvo, Lilia y Olga Carrera, Digna Manduley, Rosa Estela, María Agostini, Carmelina García Neitin, Ofelia Galetti, Mary Andia, Carmela Novalles.

Bebita Zayas Bazán.

Nenita Sánchez, Inés Bacallao, Bebita Montalvo, María Díaz Silveira, Chichí Etchegoyen.

Delfina, María y Conchita García.

Angelita Torrontegui, Anais Fernández Centurión, Ofelia Weber, Albertina Casanova, Cuquita Carrillo, Isabelita Rasco, María Luisa y Nena Cosío, Yoya y María Dolores Trelles, Martica Ferrer, Mercedes y Rosario Hidalgo Gato, Paquita Burgay.

Lucerito Weiss.

Matilde Alvarez, Adelita y Josefina Dardet, Cuca López Parente, y la encantadora Dulce María Milagros Giraudier.

Admiraban todos el gusto y elegancia que predominan en la construcción del Cine Riviera.

A más de esto, las ventajas de su situación, en la calle 23, casi esquina a la Avenida de los Presidentes.

Se anuncia el estreno de la cinta **Para cazar maridos** en la función de esta noche.

Y matinée mañana.

Dedicada a las familias

LA MAISON SANT JEAN

Próxima una exhibición.

Con modelos vivientes.

Organizada por la **Maison Sant Jean**, de Villegas 62, tan conocida de las damas habaneras.

Es de vestidos.

A la vez que de sombreros.

Así también de abrigos, pieles, adornos, salidas de teatro...

Creaciones todas para el invierno de famosas firmas parisienses, como Jean Patou, Martial et Armand, Jenny Donguy, Toutmain y Lucien Lelong, entre otros.

Esbeltas y finas muchachas, muy bonitas todas, las que ha escogido para modelo la experta y hábil modista Consuelo Sanjuán, dueña de la **Maison Sant Jean**, a fin de imprimir un atractivo más a la exhibición.

Será por cuatro días.

En Campoamor.

Se inaugura el jueves de la semana inmediata para seguir el viernes, el sábado y el domingo en las tandas elegantes de la tarde y de la noche del coliseo de San José e Industria.

Con la exhibición de la cinta **Rue de la Paix**, elegida de propio intento, se llenarán dichas tandas.

La película, con un drama de amor por asunto, se desarrolla en una casa de modas de París.

Notables sus intérpretes.

De la Comedia Francesa

FIESTA DE ARTE

Muy interesante.

A la vez que muy selecta.

Una fiesta dispuesta para la noche de hoy, a las nueve, en el Conservatorio Internacional de Música.

Moderno y brillante centro de enseñanza artística abierto en el Vedado, calle F entre 27 y 29, bajo la dirección de la culta y distinguida profesora María Jones de Castro.

Habrá entrega de diplomas C de títulos.

En la parte de concierto que amenizará el acto figura un grupo de señoritas.

Grupo que forman Berta de Vega, Dora Salas, Alicia York, Hortensia Navarro y Clotilde Pujol.

Cantará María Adams.

Simpre tan aplaudida.

REGRESO

De Nueva York.

En viaje de regreso.

Desde hace varios días se encuentra nuevamente entre nosotros, después de una ausencia de tres meses, el doctor Eugenio Revuelta.

El joven y distinguido abogado reanudó esta semana las atenciones de su bufete.

¡Mi bienvenida!

CLUB WAJAY

En perspectiva...

El Club Wajay.

Aristocrático cabaret próximo a inaugurarse en la bella Finca Pedroso.

Los trabajos de instalación, dirigidos por persona experta, tocan ya a su término definitivo.

Algo nuevo, desconocido.

Eso será el Club Wajay.

Reservadas tengo muchas y curiosas notas referentes a su inauguración.

Quean para mañana.

A fin de darlas con extensión.

EL ALMUERZO DE HOY

Recibí la invitación.

Amable, atentísima.

Es para el almuerzo que ofrece hoy en el favorecido salón-buffet de **El Encanto** la Asociación de Ex-Alumnas del Colegio María Corominas.

Un grupo de la crónica, invitado especialmente, se reunirá con las colegialas.

Asistiré.

(Continúa en la ONCE)

50,000 FRANCOS POR EL CHAL DE LA DUNCAN

NIZA, octubre 28. (U. P.) El chal que usaba Isadora Duncan el día de su muerte se vendió hoy en esta ciudad en la suma de 50,000 francos.

La compradora, hija de A. Nannas, plantador de Hawai, lo considera como "la cuerda de un ahorcado".

UN APACHE ESCAPADO, DESEMBARCA LIBREMENTE EN FRANCIA

MARSELLA, octubre 28. (A. P.) Eugenio Dieudonne, apache parisién que escapó de la Isla del Diablo, en Cayena, el año pasado, llegó hoy a Francia en el vapor "Plata". La policía le permitió desembarcar libremente, como a los demás pasajeros.

OTRA VEZ MIDE EL SUELO EL PRINCIPE DE GALES

MELTON MOWBRAY, Inglaterra, octubre 28. (UP) El Príncipe de Gales fué lanzado hoy por el caballo que montaba, siendo ésta la primera vez en la temporada actual que el Príncipe sufre esta clase de accidentes.

Ocurrió en los momentos en que el caballo se vió precisado a saltar una cerca bastante alta.

TRIANON

Glacé Color Pan Tostado. Tacón Alto y Mediano.

$8.50

HNOS. ALVAREZ

Neptuno y San Nicolás

Telf. A-7004.

DR. HORACIO ABASCAL

ESPECIALISTA DE LA FACULTAD DE MEDICINA DE PARIS, DEL HOSPITAL DE SAN JUAN DE DIOS Y EL DISPENSARIO "AZUA", DE MADRID.

ENFERMEDADES DE LA PIEL Y SIFILIS

CONSULTAS: Mañana, previo aviso. Tarde, de 2 a 4.

CONCORDIA 66.—TELEFONO A-6442.

GRANDES ALMACENES

LOS PRECIOS FIJOS

A DE J. BOLIVAR y R. Mª DE LABRA

Lo mejor, a poco costo

HOY! GRAN VENTA

DEPARTAMENTO DE ARTICULOS PARA CABALLEROS

CORBATAS DE SEDA

Grandes novedades en corbatas de Foulard, Falla y Crepé, enorme variedad de estilos, a. . . . . $ 1.25

CAMISAS DE POPLIN INGLES

Colores enteros: Azul, Crudo y Gris.

Con cuello postizo, a. . . . . $ 1.75

Con cuello pegado, a. $2.00

Recomendamos especialmente dos tipos muy nuevos que acabamos de recibir. Ambos con cuello postizo de la misma tela:

Dibujos a rayas, a. $2.00

Dibujos de gran fantasía, a. $2.25

CINTURONES

Entre otros muchos estilos señalaremos uno de cuero muy fino con preciosa hebilla de plata, presentado en elegante estuche, a $2.25

PAJAMAS

Hemos comenzado una liquidación muy interesante de varios tipos que ofrecemos al bajo precio de. . . . . $ 1.50

Completo surtido en Pañuelos, Camisetas de punto y de los estilos B. V. D., Calcetines de todas clases, etc., etc.

COLONIA NARCISO AZUL DE Mury Paris.

Esencias, Loción, Polvos, Jabón.

SABADOS Y DOMINGOS

ESPECIALIDADES DE LA CASA PARA JIRAS, MERIENDAS, ETC.

Al primer AVISO por nuestro teléfono le servimos cuanto desee.

RICO "LECHON TOSTADO". COCAS DE "SARDINAS", DE "PARGO", DE "POLLO", DE "JAMON", ETC., ETC.

El crédito de que disfrutamos se lo debemos a la ALTA calidad de nuestros artículos y al esmerado servicio de espléndidos BUFFETS.

Gran Café y Restaurant EUROPA

DULCERIA Y REPOSTERIA FINA, EL MEJOR LUNCH, HELADOS Y REFRESCOS

PI Y MARGALL 59, (antes Obispo).—TELEFONO A-2434.

LA ISLA DE CUBA

LA CASA MAS POPULAR — MONTE 55 y 57 — LA QUE MAS BARATO VENDE

El lunes, día 31,

Inauguraremos la Temporada Invernal con una magnífica exposición de Vestidos, Abrigos y Sombreros, modelos de Paris de exquisita originalidad y buen gusto.

Comenzará la exhibición desde por la mañana.

Queda usted muy cordialmente invitada, estimada señora

Liquidamos hoy: 200 Piezas de GREPE de CHINA en todos los colores A 50 CTVOS. VARA

500 Piezas de TELA RIGA Muy ancha A 75 CTVOS. la pieza de 10 varas

700 Piezas de GREA No. 5.000 A 1.20 PESOS la pieza de 12 varas

MIS VISITAS DE HOY

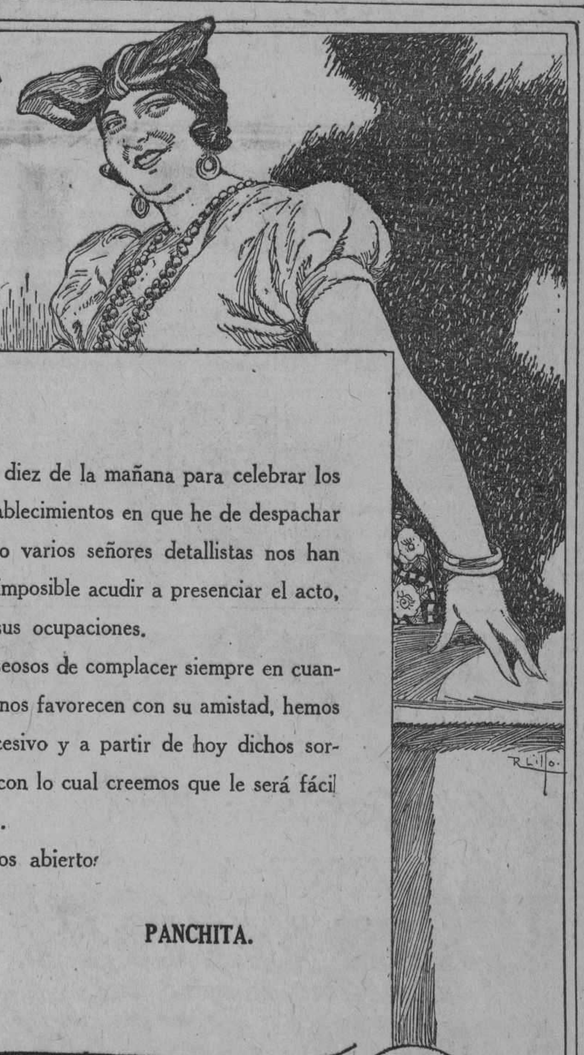

Habíamos señalado las diez de la mañana para celebrar los sorteos semanales de los establecimientos en que he de despachar mi JABON CANDADO; pero varios señores detallistas nos han dicho que a esa hora les es imposible acudir a presenciar el acto, porque no se lo permiten sus ocupaciones.

En tención a esto y deseosos de complacer siempre en cuanto podamos a quienes tanto nos favorecen con su amistad, hemos acordado celebrar en lo sucesivo y a partir de hoy dichos sorteos, a las tres de la tarde, con lo cual creemos que le será fácil y cómodo a todos concurrir.

Les espera con los brazos abiertos

PANCHITA.

Jabón Candado

CRUSELLAS Y Cía. HABANA

Eliminador del Acido Urico. ACIDURINA Antirreumático Antiséptico Urinario.

FORMULA:

Salicilato de Sosa Natural 0'75 Hexametilenamina 0'25 Benzoato de Litina 0'25 Jarabe de Naranjas, cantidad suficiente para una cucharada. Indicado en el tratamiento de los reumatismos articular y crónico Diatesis úrica (arenillas, gota, etc., etc.) Neuralgias (ciática, etc., etc.)

DR. A. C. BOSQUE. Laboratorio: Tejadillo 36.

DE VENTA EN TODAS LAS FARMACIAS DE LA ISLA

M.E.C.D. 2016

CINE RIVIERA

HOY 23 ENTRE G Y H HOY

Interesante ESTRENO EN CUBA

5¼ - 9¾

Medal Film Cº presenta a

MARIE PREVOST

En la chispeante cinta melodramática titulada

PARA PESCAR MARIDO

"MAN BAIT"

Repertorio MEDAL FILM Cº Consulado 92 A

Nuevos números por ESTRELLA IRÚ canzonetista y bailarina

TANDA de las 8½ LAS SENSACIONES DE LILY por LILY DAMITA

TEATRO VERDUN

HOY EN VERDUN ESTRENO "EL PAYASO DEL CIRCO"

Un programa de gran atracción ha combinado la empresa de este popular cine para la función de hoy. Matinée de una y media a seis. Una emocionante e interesante cinta del conocido actor Jack Holt con el concurso de Billie Dove, Noah Beery y Douglas Fairbanks, titulada: PROMESA EN PRENDA. Havana Film presenta el drama basado en el proceso de Dreyfus y desarrollado en la isla del Diablo, interpretado por Paulina Frederick titulado: LA ISLA DEL DIABLO. Santos y Artigas presenta la grandiosa y maravillosa super producción titulada: EL PAYASO DEL CIRCO, interpretado por Dorothy Revier. Luneta 20 centavos. Por la noche el mismo programa con el debut de los Trovadores Mexicanos con las mejores canciones de su extenso repertorio.

Mañana: Matinée de una y media a seis. LA FIDELIDAD DE UNA ESCLAVA, por las Hermanas Duncan; LA SIMPATICA PRETENCIOSA, por Bebe Daniels y EL AGUILA DEL MAR, por Ricardo Cortéz y los Trovadores Mexicanos. Por la noche el mismo programa.

Miércoles 2: LA MANCHA DE SAN GRE.

2200 1 d-29

CINE TRIANON

Hoy sábado se exhibe en TRIANON en las tandas elegantes de 5 1|4 y 9 1|2 la lujosa producción First National titulada: LAS TRES NOCHES DE DON JUAN, interpretada por Lewis Stone y Shirley Mason.

A las 8 1|4: LA HIJA DEL ZORRO por Evelyn Brent.

Mañana dominko, gran matinée que empieza a la 1 1|2 exhibiéndose la Revista Universal con los Cuatro Juegos de la Serie Mundial, la comedia de: LOS NIÑOS PELIGROSOS, titulada: UN PARTIDO DE FOOT BALL; Richard Dix en: DEMASIADOS BESOS, Raymond Griffith en: MANOS ARRIBA y Harold Lloyd en:EL COME BOLAS.

A las 5 1|4 y 9 1|2 la lujosísima comedia Paramount titulada: EL MAL DE LAS ESPOSAS interpretada por Florence Vidor, Esther Ralston, Tom Moore y Ford Sterling.

Lunes a las 5 1|4 y 9 1|2, Bárbara La Marr y Conway Tearle en: LA MARIPOSA BLANCA.

Martes, día de moda, en las tandas elegantes, la grandiosa producción Fox titulada: EL SEPTIMO CIELO, interpretada por Janet Gaynor y Charles Farrell.

Jueves y viernes, día de moda: Pola Negri en: HOTEL IMPERIAL.

2205 1 d-29

INGLATERRA

El espectáculo del éxito, el primero siempre en estrenar todas las grandes atracciones del cinema y el único que mantiene sus precios inalterables a base de veinte centavos luneta.

El que mayores comodidades brinda al público en ventilación, cómodas lunetas y magnífica proyección.

Estación de radio instalada en el interior de la sala de proyecciones para deleitar a la concurrencia con todos los eventos deportivos y grandes conciertos, tanto nacionales como extranjeros.

Para hoy, magnífica matinée de dos pasado meridiano a cinco pasado meridiano con comedias y las films especiales LA FIDELIDAD DE UNA ESCLAVA, producción joya de los Artistas Unidos, en nueve actos, interpretada por las hermanas Duncan, y la gran comedia Metro, en ocho actos, interpretada por William Haines y Bessie Lowe, titulada LA MADRECITA; para esta matinée regirá el precio de veinte centavos luneta.

En tandas elegantes de cinco pasado meridiano y de las nueve y cuarenta y cinco pasado meridiano, comedias y el estreno de la super producción joya en nueve actos, de los Artistas Unidos, interpretada por las hermanas Duncan, titulada LA FIDELIDAD DE UNA ESCLAVA; para estas tandas regirán los precios de veinte centavos para las cinco pasado meridiano y el de treinta centavos para las nueve y cuarenta y cinco pasado meridiano.

En tanda de las ocho y media pasado meridiano, estreno de la comedia Metro, en ocho actos, interpretada por William Haines y Bessie Lowe, titulada LA MADRECITA; para esta tanda regirá el precio de veinte centavos.

Mañana, programa monstruo, el mejor que se presentará en la Habana, con tres super films: EL SARGENTO MALA CARA, por Lon Chaney y Eleonor Broadman; LA DUQUESA DE BUFFALO, por Constance Talmadge; y EL NIETECITO, por Harold Lloyd.

2202 1d 29

ESPECTACULOS

TEATROS

NACIONAL.—Tarde y noche: El angel de la muerte, una revista.

PRINCIPAL DE LA COMEDIA.—5: Mecachis, ¡qué guapo soy!—9: Los pergaminos.

PAYRET.—9: La serpiente.

ALHAMBRA.—No hemos recibido programa.

REGINA.—5: La Revista Femenina.—8 y 15: La Revista Femenina.—9 y 45: Niña Rita o La Habana en 1830, La Revista Femenina.

ACTUALIDADES.—8: Potash and Pesmuther, El hijo de la doncella, números de variedades. — 10: Una cinta cómica, La Danza de las Guatacas.

CINES

CAMPOAMOR.—Tarde y noche: La llama mágica, una comedia, una revista.

MARTI.—De 1 a 5: una comedia, Amor o piedad.—De 5 a 12: una comedia, debut de la Troupe Ibérica, Amor o piedad.

INGLATERRA. — En todas las tandas: La fidelidad de una esclava, La madrecita, una revista, cintas cómicas.

RIALTO.—Tarde y noche: El séptimo cielo, Surcouf.

APOLO.—5 y 15: Los Miserables.—8 y 15: El barón de incógnito, Los Miserables.

WILSON.—Tarde y noche: La fidelidad de una esclava, Una hora de amor, una revista, una comedia.

VERDUN.—Tarde y noche: Promesa en prenda, La isla del diablo, El pájaro del circo, una revista, una comedia.

RIVIERA.—5 y 15 y 9 y 30: Para cazar maridos.—8 y 15: Las sensaciones de Lilí, números por Estrella Irú.

NEPTUNO.—5 y 15 y 9 y 30: El Aguila del Mar, los Trovadores Mexicanos.—8 y 30: Amor mío.

OLIMPIC.—5 y 15 y 9 y 30: Un ladrón en el paraíso.—8 y 15: Una mujer peligrosa.

TRIANON.—5 y 15 y 9 y 30: Las tres noches de Don Juan.—8 y 15: La hija del zorro.

RIVOLI (La Sierra, Marianao)—5 y 15: Una revista, El sargento Malacara.—8 y 30: La novia fingida, El sargento Mala Cara.

GRIS.—8 y 15: El muchacho del pueblo.—5 y 15 y 9 y 15: Una revista, Las tristezas de Satán.

LARA.—Tarde y noche: episodio 7 de Los quince millones en plata, Serie mundial de base ball, Lo que puede el optimismo, Las tres noches de Don Juan.

MENDEZ.—5 y 30 y 9 y 30: una comedia, El salvaje.—8 y 30: una cinta cómica, Rejuveneciendo a María.

El hacer la FACTURA de *Víveres*, es algo que requiere precauciones, no precisamente por lo que cuesta sino por la confianza que en ellos se va a depositar. Esta es la razón por la que siempre recomendamos a las familias hagan su FACTURA en este antiguo y acreditado almacén.

LA VIÑA

VIVERES FINOS, VINOS Y LICORES
CALIDAD EXTRA. PRECIO ECONOMICO

REINA 21. Teléfs. A-2072 A-1821

FERNANDEZ presenta a

PRONTO TEATRO MARTI

Teatro Nacional. - Hoy, reestreno de El Angel de la Muerte. Don Juan Tenorio ocupa la escena el lunes

Terminado ya el lapso que concedió la empresa Polí al reestreno de: LA MARIPOSA BLANCA, esa bellísima creación de Bárbara La Marr que admiró ahora nuestro público con mayores fervores y más acendrado interés, si ello es posible, a causa de que la actriz que funge de protagonista hace ya tiempo que desapareció del mundo de los vivos, ocupará la escena, hoy: EL ANGEL DE LA MUERTE.

He aquí otra obra que podremos contemplar gracias al deseo perennemente manifestado que se toma el empresario Fernando Polí en donar a su público aquellas obras que con mayor placer vió en su anterior temporada de alto cine, y que nos presentará a la pareja perfecta de la pantalla jugando "roles" de imprevistas limeaciones...

Claro es que tal pareja es la formada por Vilma Banky y Ronald Colman.

EL ANGEL DE LA MUERTE tiene todo lo necesario para hacer las delicias de los inteligentes fanáticos que acuden a diario al Teatro NACIONAL. Un bello asunto, profundamente apasionado y una interpretación selecta, y sobre todo esto, imponiéndose a la curiosidad, tal que un inmenso telón de fondo ante el cual se movieran los personajes del drama—puesto que de un intenso drama se trata—la Gran Guerra de 1914, en su plenitud, ofreciendo heroísmos y sacrificios, imponiendo su brutal imperio...

EL ANGEL DE LA MUERTE es, sin duda, una de las cintas más hermosas que hemos visto desde que surgió al cinema el centro productor y exhibidor de cuyos "studios" procede: la First National Pictures.

EL ANGEL DE LA MUERTE ocupará el lienzo en todos los turnos, a partir de la una de la tarde, acompañándola, en los elegantes, la orquesta, que ejecutará la partitura que le es propia...

El lunes primera representación del drama de Zorrilla: DON JUAN TENORIO, por la homogénea y notable compañía de Arrechavaleta.

Este DON JUAN ha de lalmar poderosamente la atención por lo cuidadosamente que lo lleva a escena el mencionado conjunto y por la "mise en scène" apropiadísima que expone

2434 1 d-29

MARTI. - Una super-producción de Lilian Gish "Amor o Piedad". Debut de la troupe Ibérica

TROUPE IBERICA

PEPE Y CARMEN GUERRERO

Una auténtica superproducción de la Metro Goldwyn Mayer de grandes proporciones escenográficas de belleza ponderada en el asunto, de magnífica evocación de las edades pretéritas exhortada por la gentileza por la juventud, por la hermosura y por el arte de Lilian Gish astro de primera magnitud en el constelado firmamento de Holliwood; se estrena hoy en el Martí.

La película que en inglés lleva un título gratamente femenino ("Annie Lauri"). Lleva la denominación en castellano de "Amor o Piedad" más en consonancia que la original con el espíritu que anima la espléndida obra en la que triunfa a la par que los méritos indiscutibles de la más valiosa de las hermanas Gish, la prestancia y la gallardía de ese galán favorito del cinema que se llama Norman Kerry.

Será exhibida en todos los turnos del Martí y en los preferentes o sea a las cinco y a las nueve y media, servirá de brillantísimo preliminar a la gran film un número de variedades realmente notable: La Trouppe Ibérica, que hace su debut en el Martí y en la Habana y qu eviene a nosotros precedida de la justa fama que han conquistado en España y en la América del Sur, sus componentes que se dedican al grato género de la canción, del baile y del acto excéntrico.

La Trouppe Ibérica será para el público habanero la más agradable de las sorpresas, es un número de los conceptuados en el frívolo género de la variette como de primer plano y los aplausos del público de la Habana confirmaron esta clasificación merecida.

Para mañana se anuncia una de esas matinees infantiles que llevan el marchamo de alegría de los programas dominicales del Martí; lleva como alicientes poderosos para la chiquillería las cintas "El Corcel de Guerra" por Buck Jones, el actor del Oeste rival de Tom Mix, la graciosísima De Karl Danes y de Arthur "El Amor hace Milagros" y por último la maravillosa de Douglas Fairbanks "El andido de Bagda". Cerrará el programa cinematográfico el aplaudido acto de ilusionismo de ese mago moderno que se llama Richardine.

Para el jueves un gran acontecimiento cinematográfico. El estreno del Señor Huracán de Reginald Deny.

2454. 1-d. 29.

Teatro del Prado.-Hoy y mañana, La llama mágica". El lunes, La señorita Misterio

LA LLAMA MAGICA, esa bellísima creación en la que se nos muestra jugando "roles" de insuperados caracteres la pareja máxima del cinema, que componen Vilma Banky y Ronald Colman, volvió ayer al lienzo del Teatro del PRADO para merecer del público isistentes demostraciones de admiración.

Ninguna otra cinta de las muchas e importantísimas que ha exhibido este coliseo en su actual período triunfal, ha sido objeto de los elogios de: LA LLAMA MAGICA. Ello se debe, en primer término, como ya hemos dicho, a que gira en torno de un asunto interesante en alto grado, que su escenificación es rica, como siempre en las obras editadas por la First National Picture, el gran centro productor y exhibidor; que el ambiente en que se desarrolla ha sido escrupulosamente escogido por una dirección atildada, talentosa y finalmente, que su interpretación es sencillamente formidable. Este factor pueden garantizarlo mejor nuestras palabras que los nombres estampados al comienzo de la presente nota...? Seguramente, no.

Y dejamos para último término el acompañamiento musical que ejecuta la orquesta del teatro porque este detalle ha de anotarse, exclusivamente, en el haber de la empresa, puesto que a ella se debe que el coliseo más chic de la Habana cuenta von una orquesta nutrida y notabilísima por la calidad de sus componentes...

LA LLAMA MAGICA será proyectada en todas las tandas del día, a partir de las tres de la tarde.

Y permanecerá en los carteles hasta mañana domingo ta nsólo, cuyo prógrama se completará con una hermosa matinée.

El lunes, otro gran estreno. El de: LA SEÑORITA MISTERIO, jugosa cinta que protagoniza la gentilísima Ana Q. Nilson, la "estrella" sueca.

3453 1 d-29 ..

Teatro Regina. - Hoy, a las 5, a las 8 y cuarto y a las 9 y tres cuartos, La Revista Femenina

LA REVISTA FEMENINA es la obra del día. Toda la Habana ha comenzado ya a desfilar por el teatro "Regina" para ver esta obra, como antes lo hiciera con LA TIERRA DE VENUS, ES MUCHA HABANA Y NIÑA RITA. La empresa ha hecho tal derroche de lujo en la presentación de esta obra y los artistas del "Regina" la interpretan tan admirablemente, que no es extraño que LA REVISTA FEMENINA alcance muchas más representaciones que las que han obtenido las otras obras representadas hasta ahora en el teatro de Galiano.

Rita Montaner continúa cosechando aplausos en el Cuadro Lírico, donde se nos muestra como una pianista notabilísima, y en el número de la Maja y el Chispero donde dice con valiente entonación una castiza canción española.

Blanquita Bárcena ha producido verdadero entusiasmo en el público con sus diversos números.

Caridad Suárez, María Ruiz, Laura Miranda, Paquita López, Mary Verdiales, Carmen Strabeau, toda esa pléyade de artistas bellas y valiosas del "Regina" alcanzan gran lucimiento en LA REVISTA FEMENINA.

El cuadro del Siglo XVII, con bellos versos de Galarraga, provoca una tempestad de aplausos cada noche.

Hoy se representará LA REVISTA FEMENINA en la tanda elegante de las cinco, en la tanda sencilla de las ocho y cuarto (luneta, ochenta centavos) y en la tanda doble de las nueve y tres cuartos, precedida de NIÑA RITA. El precio para esta tanda es de un peso cuarenta centavos la luneta.

Se está ya ensayando el TENORIO LIRICO, espectáculo que se aparta por completo de todas las parodias del DON JUAN que e nesta época se representan.

Será un gran éxito.

2404 1d 29

CINE APOLO

"LAS BARRICADAS", SEGUNDA JORNADA DE "LOS MISERABLES"

Al gran éxito obtenido ayer con la exhibición de la primera jornada de LOS MISERABLES, se sucederá el de hoy en que será estrenada la segunda, titulada: LAS BARRICADAS, la cual exhibida en la tanda elegante de las 5 y cuarto.

En la función corrida de las 8 y media; EL VARON DE INCOGNITO, por Reginald Denny, una comedia y LAS BARRICADAS, que consta de 12 grandes rollos.

Mañana, tres grandes funciones, a la una, a las cinco y cuarto y a las 8 y cuarto.

En la primera dedicada al elemento infantil, además de las comedias cortas de costumbre, serán exhibidas la pelea de los millones: DEMPSEY VS. TUNNEY; EL 13 DE LA BUENA SUERTE y EL CAZADOR CAZADO.

En la tanda elegante: EL AGUILA DEL MAR, que es una película muy bonita interpretada por Ricardo Cortéz y Florence Vidor, y EL CAZADOR CAZADO, preciosa comedia con Lew Cody, y por la noche estas dos películas y EL 13 DE LA BUENA SUERTE.

El lunes: EL SARGENTO MALA CARA, buena comedia dramática a cargo de Lon Chaney y REJUVENECIENDO A MARIA, por Phillys Haron.

Martes 1: SU PERRO, por Joseph Schildkraut y EN CAMA AJENA, por Marie Prevost.

DON JUAN TENORIO será representado con gran propiedad por la compañía Fernández-Rendón, el día 2. El papel del gran enamorado estará a cargo del primer actor Joaquín Riera. Amparo Esteller interpretará el de Doña Inés.

EL SEPTIMO CIELO, es a nuestro juicio, una de las mejores películas estrenadas en Cuba, y sin duda la mejor salida de los estudios de Fox. Será estrenada en este cine el día 9 del mes entrante.

Las lunetas para el día 2 serán numeradas Las personas que lo deseen, pueden separarlas por los teléfonos I-1642 y I-2307.

2203 1 d.29

Principal de la Comedia: Hoy, "Mecachis, qué guapo soy" y "Los Pergaminos".

Las dos funciones que anuncia para hoy el "Principal" se cubren con obras graciosísimas, muy del agrado del público. Por la tarde, en la acostumbrada tanda elegante de las cinco, la predilecta de nuestras damas, se pondrá en escena la comicísima comedia en tres actos de Carlos Arniches ¡MECACHIS, QUE GUAPO SOY! en la cual Rafael López Somoza desempeña un papel admirable para la utilización de todos sus recursos cómicos. Vale la pena ver esta obra, que ha alcanzado ya numerosas representaciones por su alta comicidad.

Por la noche se repite LOS PERGAMINOS, que ayer se representó por primera vez en esta temporada con un éxito de risa franco, rotundo. Como suponíamos, la obra ha agradado extraordinariamente, tanto por su enredo como por la sátira que encierra contra toda suerte de convencionalismos sociales.

Rafael López Somoza, el actor de la gracia genuina, única, realiza en LOS PERGAMINOS una excelente labor.

EL "DON JUAN TENORIO" EN EL "PRINCIPAL"

Las interpretaciones del DON JUAN TENORIO comienzan el lunes. La obra está ya admirablemente ensayada; las decoraciones montadas, el vestuario listo. La empresa ha cuidado de todos los detalles como es costumbre en ella.

El papel de DON JUAN está confiado a un gran actor: Eduardo Vivár, que lo lleva ya representado con gran éxito en España y en toda la América. Manén hará el Don Luis; Aurora Walker la Doña Inés; Berrio el Don Gonzalo; la graciosísima Rosa Blanch la Erígida, Arbó el Ciutti y para completar el reparto, Rafael López Somoza encarnará el Buttarelli, elevando este secundario personaje a un primer plano con su vis cómica.

2405 1d 29

CINE GRIS

A las 5 1|4 y 9 1|4 la Paramount Films de Cuba presentará la magnífica película titulada LAS TRISTEZAS DE SATAN; fotodrama de hermoso argumento y emocionantes escenas, magistralmente interpretado por las famosas estrellas Adolfo Menjou, Lya de Putti, Ricardo Cortéz y Carol Dempster.

Se completan estas tandas con el NOTICIERO METRO GOLDWYN MAYER No. 7. La luneta a las 5 1|4 vostará treinta centavos.

A las 8 1|4: EL MUCHACHO DEL PUEBLO, por Paulina Starke y Charles Ray.

Mañana en la matinée: NOVEDADES INTERNACIONALES No. 55, cintas cómicas; EL TREN DESENFRENADO, por Jack Daugherty; EL PRECIO DE LA GLORIA, por Dolores del Río.

A las 5 1|4 y 9 1|4: RECLUTAS SOBRE LAS OLAS, por Raymond Hatton, Wallace Beery y Chester Conklin.

Lunes 31: EL SEPTIMO CIELO, por Jane Gaynor y Charles Farrell.

Martes 1: EL AS DE LOS BRIBONES, por Adolfo Menjou y Alice Joyce.

Miércoles 2: EL PAYASO DE CIRCO, por Dorothy Revier.

Jueves 3: EL AGUILA DEL MAR, por Ricardo Cortéz.

Viernes 4: EL CAZADOR CAZADO, por Norman Shearer y Lew Cody.

2198 1 d-29

TEATRO WILSON

El cinema teatro más cómodo y elegante de la Habana, y el que mejores programas presenta al público, siempre a base de precios populares.

Para hoy, regio programa, comenzando con su acostumbrada matinée de dos pasado meridiano a cinco pasado meridiano con las atracciones LA FIDELIDAD DE UNA ESCLAVA, super atracción joya de los Artistas Unidos, interpretada por las hermanas Duncan; y la regia atracción en nueve actos, editada por la Tiffany, e interpretada por Jacqueline Logan, titulada UNA HORA DE AMOR; para esta matinée regirán los precios de entrada a base de diez centavos niños y veinte centavos mayores.

En tanda elegante a las cinco y cuarto pasado meridiano, comedias, revistas y el estreno de la super producción Artistas Unidos, en nueve actos, interpretada por las hermanas Duncan, titulada LA FIDELIDAD DE UNA ESCLAVA; para esta tanda regirán los precios de diez centavos los niños y veinte centavos mayores.

Por la noche, gran función corrida de ocho y cuarto a once y media pasado meridiano con comedias y las super producciones UNA HORA DE AMOR, atracción de l aTiffany en nueve actos, interpretada por Jacqueline Logan; y la regia atracción Artistas Unidos, en nueve actos, interpretada por las hermanas Duncan, titulada LA FIDELIDAD DE UNA ESCLAVA; para esta función corrida regirán los precios de diez centavos niños y treint acentavos mayores.

Mañana, el mejor programa que se presenta en la Habana, con tres atracciones joyas: EL SARGENTO MALA CARA, por Lon Chaney y Eleonor Broadman; LA DUQUESA DE BUFFALO, por Constance Talmadge y Tulio Carminatti; y EL NIETECITO, por Harold Lloyd; los precios para la matinée de la mañana a base de veinte centavos niños y treinta centavos mayores.

Martes primero de noviembre: EL PAYASO DEL CIRCO, por Dorothy Revier y Johnny Walker.

Miércoles dos de noviembre: PERO LAS RUBIAS ME GUSTAN MAS, por Dorothy Mackaill y Jack Mulhaill, y DON JUAN TENORIO, basada en el drama inmortal de don José Zorrilla.

Viernes cuatro: SU HORA, por Allen Jringle y John Gilbert; basada en la novela de Elinor Glinn.

2201 1d 29

Mañana una gran matinée en el teatro Actualidades. Hoy, "La Danza de las Guatacas"

Un espléndido programa está confeccionando nuestro amigo Orozco para cubrir la matinée de mañana domingo en donde chicos y mayores tendrán motivos para pasar un rato verdaderamente agradable.

Hoy cuenta este simpático coliseo con programa espléndido, pues será cubierto con dos obras que han resultado de gran valer.

Primeramente, a las ocho, se exhibirá la simpática film por Potah y Permuter que lleva un argumento movido e interpretado por estos dos personajes que recuerdan a Benitín y Eneas.

Después se repondrá el juguete cómico de Gustavo Sánchez Galarraga titulado EL HIJO DE L DONCELLA, cuya trama cómica es suficiente para mantener al público en constante hilaridad, finalizándose esta tanda con un desfile de variedades por las principales partes de la compañía.

La segunda tanda que comenzará a las diez se exhibirán cintas cómicas y revistas y volverá al palco escénico la revista de Luis A. Francés ocn música de Rodrigo Prats titulada LA DANZA DE LAS GUATACAS, revista que por sus escenas altamente simpáticas y movidas ha sido del agrado del público que delirantemente la aplaudió ayer noche.

LA DANZA DE LAS GUATACAS es algo original, teniendo cuadros de verdadero valer.

Para el próximo viernes habrá dos debuts en Actualidades, tratándose de artistas conocidos del público habanero y que vendrán a engrosar las huestes de Orozco para mayor esplendor.

Se trata de MARUJA MARTINEZ, la simpática artista todo gracia y simpatía, y Manolo Esperante, otro actor de méritos y que ha de ser recibido con verdadero beneplácito.

EL TENORIO MUSICAL, una zarzuela española que parodia con gran comicidad la obra del inmortal Zorrilla, será presentada el próximo día primero y dado lo que hemos visto en los ensayos habrá risa para rato.

Para más adelante se estrenará AMOR Y PLACERES, de Manuel Sánchez de León y la que será revista cumbre bajo el título de EL FANTASMA DEL CABARET, en donde los autores López Brillas y Hernández con el concurso del coloso de las letras Gustavo Sánchez Galarraga, pondrán todo cuidado para que resulte la revista del año.

2204 1d 29

Debut y estreno. Camila Quiroga en Payret

Con el éxito que todos esperábamos, debutó anoche en Payret la gran compañía argentina de la que es primerísima figura la eminente actriz Camila Quiroga.

La señora Quiroga puede sentirse satisfecha. Cuanto vale y brilla en nuestro mundo social concurrió anoche al rojo coliseo para festejar dignamente a la actriz y a la dama.

UNA MUJER DESNOCIDA, comedia en tres actos de Pedro B. Aquino, fué la obra escogida para la función inaugural y, en verdad, ninguna más adecuada a la distinción de la actriz y al refinamiento del público que ocupaba las localidades todas del Payret.

El doctor Aquino, que es uno de los valores positivos del teatro argentino, ha escrito esa comedia que, en su fondo, no es más que un romance de amor y sentimentalismo del hogar, del santo hogar.

El amor, puro y santificado de la esposa, reconquista, por decirlo así, al esposo descarriado y presa de las frivolidades que le ofrece la pasión calculada de una mujer que, por todos los medios, trata de destruir la felicidad de la que, ante la Ley y ante los hombres, es poseedora de todos los derechos. No es nuevo el asunto ni nueva es la tesis; pero Aquino, con mano maestra, ha sabido vestirlo con ropaje admirable que hace de UNA MUJJER DESCONOCIDA una deliciosa comedia que mantiene latente el interés del público durante sus tres actos.

Dicho lo anterior, hablemos de la heroína de la noche. Ocioso nos parece afirmar que nos referimos a Camila Quiroga, que en esta ocasión se nos presenta aun más actriz que en sus anteriores temporadas. La señora Quiroga se halla en la más absoluta plenitud de sus facultades de excelsa comedianta.

3420 1d 29

HOY ESTRENO · FAUSTO Y MARTI · HOY ESTRENO

5¼ 9¾ EN TODAS LAS TANDAS

La Metro Goldwyn Mayer presenta a

Lillian GISH

la sublime trágica en

NORMAN KERRY

apuesto actor del cinema en la colosal producción

¿AMOR ó PIEDAD?

"ANNIE LAURIE"

MUSICA ESPECIAL ADAPTADA - GRAN ORQUESTA

Repertorio Metro Goldwyn Mayer Industria 80

En "MARTI", 5 y 9.1|2
Debut de la Troupe
IBERICA
Procedentes de España. Cantos y Bailes.
LUJOSA PRESENTACION

OCT. 31 NOV 1 y 2
El tradicional drama
DON JUAN TENORIO
lujosa presentacion

NOV. 3-4-5-6
EL SEÑOR HURACAN
Joya Universal por REGINALD DENNY

Colorantes Fijos de PUTNAM

Satisfacción Segura Mayor Economía

Imposible que con Tintes Putnam resulte mal. Colores más vivos y permanentes. Sumamente concentrados, y por lo tanto, se gasta menór cantidad por kilo de ropa. Un mismo paquete tiñe seda, lana, algodón, lino y telas mixtas en una sola operación. Instrucciones en cada paquete. Empléese el Blanqueador Putnam "No-Kolor" para quitar el color viejo y las manchas.

Busque Ud. esta Marca en cada Paquete.

ELABORADOS POR

Monroe Chemical Cº, Quincy. Ill. E. U. de N. A.

PRADO
NOVIEMBRE
3·4·5

VEA!

M.E.C.D. 2016

LA CITA ELEGANTE EL PROXIMO LUNES EN NUESTROS SALONES

"Toda la Habana Elegante" se ha dado cita, el lunes próximo, en nuestro confortable Salón de Exhibiciones.

Nosotros corresponderemos a tanta distinción, ofreciéndole la más completa exposición de auténticas modas francesas en vestidos, sombreros, abrigos, pieles, echarpes, bolsas, etc.

Recibidas expresamente para la apertura de estación.

LA FRANCIA
OBISPO Y AGUACATE

PRECIOS FIJOS Y ECONOMICOS

HABANERAS

(Viene de la pág. NUEVE)

EN EL PRINCIPAL

BLANCA SEGUROLA

Obra nueva.
En el cartel del Principal.
Trátase de **Los Pergaminos**, original de Muñoz Seca, donde tanto se hizo aplaudir anoche en el papel de Manolita la graciosa e inteligente actriz Blanca Segurola.
La concurencia, numerosa, como siempre los viernes, llenará una larga relación.
Imposible darla hoy.
No dispongo de espacio.
Se anuncia **Mecachis, qué guapo soy** para la sección de las cinco y cuarto de la tarde.
Y **Los Pergaminos** de nuevo.
En la función nocturna.

EL DEBUT DE LA QUIROGA

Un acontecimiento.
Social y escénico.
Fué anoche con la comedia **Una mujer desconocida** el debut de Camila Quiroga.
Su labor, admirable, exquisita, fué premiada con grandes aplausos.
La escena preciosa.
Muy elegante.
Se lució **La Moda**, como siempre, con la riqueza del mobiliario, lámparas y tapices que llevó a Payret.
Va **La Serpiente** hoy.
Creación de la Quiroga.

MONTMARTRE

Desapacible el tiempo.
Con una lluvia incesante.
No fué esto obstáculo, bajo ningún aspecto, para el lucimiento de la reapertura de Montmartre.
Una gran fiesta la de anoche en el bonito cabaret de la entrada del Vedado.
El show magnífico.
Y la música insuperable.
Bajo los mejores y más risueños auspicios renace el atrayente Montmartre.
Transformado en el clásico **Moulin Rouge**, con arte y con lujo, aparece ahora.
Enhorabuena, Vila!

Enrique FONTANILLS.

CAPAS de AGUA y PARAGUAS
A precios de Liquidación
PELETERIA BENEJAM SAN RAFAEL & INDUSTRIA

Salón-buffet
Almuerzos a 60 cts.
OCHO MENUS
Helados hechos en la Casa con productos de primera calidad. Dulces, bombones etc.
Tercer piso. 3 ascensores

SOLIS, ENTRIALGO Y COMPAÑIA
Galiano, (toda la cuadra) S. Rafael y San Miguel
Teléfonos A-7221 M-9971
C. Privado, 15 líneas

El Centro Asturiano, el Círculo Ovetense y los talleres de EL ENCANTO

Una verdadera obra de arte

Regia colgadura para el balcón principal del nuevo y soberbio edificio del Centro Asturiano de la Habana, que será inaugurado próximamente.

Esta colgadura, que exhibimos—hoy, último día—en una de nuestras vidrieras de Galiano, es una admirable obra de arte, que prueba la alta perfección técnica alcanzada por los talleres de EL ENCANTO, donde ha sido confeccionada. Con ella obsequiará a la gran sociedad astur el prestigioso y entusiasta "Círculo Ovetense".

¿Quiere usted tener una idea exacta de la moda de este invierno?

Visite nuestro Departamento de Vestidos y Sombreros

Hemos recibido las mejores creaciones de las casas de "alta costura" de París.

Vea los artículos que hemos seleccionado para hoy y que hemos puesto—hoy solamente—a los precios especiales de nuestras popularísimas VENTAS DE LOS SABADOS

A $1.25 y $1.50.—Mamelucos de jersey de seda en diversos estilos para niños de 1 a 4 años.

***

A $1.50.—Trajecitos de jersey de seda en gran variedad de estilos para niños de 1 a 4 años.

***

Desde 50 c. hasta $1.25.—Abriguitos blancos o combinados con rosa o azul en 6 estilos diferentes para edades de 1 a 12 meses.

***

A $0.90.—Sweaters para niñas y niños de 1 a 6 años.

Sección Económica.—Galiano y San Miguel. Planta Baja.

***

A $2.00.—Vestidos de estambre en gran variedad de matices y estilos para niñas de 2 a 8 años.

Sección de Niñas.—Tercer piso.

***

A $1.50.—Medias de seda, tejido semigrueso, con un pequeño refuerzo para la liga, en todos los colores propios para la estación y de calidad muy durable.

***

A $2.00.—Medias de pura seda, tejido chiffón, con cuchilla calada a los lados, muy durables y en todos los colores de moda.

***

A 20, 25, 30 y 35 c. el par.—Calcetines de caña corta, blancos con el puño de color y en colores enteros. Todos los tamaños.

Departamento de Medias.—Planta baja.

***

A $2.75.—Frazadas de color con ribete de satén, para cama camera.

***

A $3.00.—Frazadas de superior calidad, en distintos colores, para cama camera.

Departamento de Ropa de Cama.—Primer piso.

A $14.00. (Valen a $18.00.) Tapetes para mesa de comedor, de terciopelo en los colores enteros verde y rojo, de 63x63 pulgadas.

Departamento de Tapetes.—Primer piso.

***

A $1.50. (Valen a $2.15 y $2.25.) Un lote de vestidos de casa propios para entretiempo.

***

A $2.50. (Valen a $2.90 y $3.15.) Un olte de vestidos de casa confeccionados en telas para la estación y en estilos muy bonitos.

***

A $2.65. (Valen a $3.00 y $3.25.) En una mesa. Uniformes para sirvientas en los colores enteros negro y azul, y blancos con listas azules, con mangas cortas y largas, puños y cuellos blancos adornados con festón o dobladillo de ojo.

Departamento de Uniformes y Delantales.—Primer piso.

***

Cortes y Retazos

De telas varias: Crepés de China, crepés "georgettes", sedas estampadas, franelas, lanas y telas blancas y negras.

A la venta en los Departamentos de Tejidos.—Planta baja.

Si no sabe usted en qué lugar de la Casa está el artículo que desea ver, diríjase al Departamento de Información—centro de la planta baja—, a cuyo frente se halla una experta y amable señorita. Ella hará que le acompañe a usted un "botones"—muchacho uniformado—hasta el Departamento correspondiente.

BRONCES

Joyeros, lámparas, figuras, novedades... Por lo artística y completa, nuestra colección de bronces no tiene igual.

Joyería "El Gallo"
San Rafael e Industria Telf. A-2738

La Moda en París

(Por Paulina DE LACALLE)

COLECCION DE NICOLE GROULT

Las características de esta colección pueden reasumirse como sigue. Cintura casi en el sitio normal de la figura y gran uso de terciopelo tanto liso como estampado; siguen a este género en la preferencia de la casa, georgette y crepé de china. Casi todos los modelos son de sencillo aunque de elegante corte con cuerpo algo anchos y estrechos cinturones que como antes digo van colocados casi en el lugar fisiológico del cuerpo.

Uno de los modelos más elegantes es el que Mme. Groult, lucía en el acto de la primera presentación de su colección de seda negra con una serie de volantes que subían hasta la mitad de la falda, una especie de ceñidor de la misma tela atado con un lazo en la cintura un volanto de georgette blanca recogido y atado a un lado en forma graciosa y original daban a este sencillo traje una "altura" muy parisién.

Un bonito modelo para calle, combinado terciopelo de color liso con otro estampado, es el que sigue: chaqueta suelta de terciopelo negro con una banda como de tres centímetros en su filo, de terciopelo rosa con lunares negros: falda más bien estrecha que ancha que en su filo lleva una banda igual a la de la chaqueta; blusa jumper del terciopelo rosa con lunares negros adornada con un ligero bordado en oro delineando el escote.

Los colores de tonos marrones y verdes tienen gran preferencia en esta colección. Vemos la resurrección de ese tono rosáceo que tiene como un velo de un tono gris. Usa también mucho el gris especialmente en modelos para tarde. Como un elegante ensamble compuesto por abrigo de terciopelo gris con cuello y puños de zorro gris y un traje en flamenga del mismo tono gris y que se adorna con un bordado de seda azul en un lado del cuerpo. Otro modelo de ensamble para noche que llama mucho la atención en esta colección, es un abrigo de terciopelo verde manzana con gran cuello y puños de piel de marta sobre un traje de chiffón verde con cuerpo liso, estrecho, banda del mismo género atada en la cintura y falda formada por pequeñas piezas en forma de pétalos delineados con otras.

Dibujo obsequio de la Maison Worht. Traje gasa blanca bordado atrás

Presenta elegantes trajes de noche en terciopelo azul cobalto, verde y negro; todos parecidos en su corte, con faldas muy anchas formadas por dos volantes con efecto de godet y cuerpos semi rectos, semi ajustados, unos con escote cuadrado y otros con escote en forma de V en el frente y espalda. Casi todos estos modelos llevan alrededor de la alta cintura una estrecha tira de terciopelo con una flor en el nudo.

COLECCION DE SUZANE TALBOT

Entre las novedades de esta colección están las mangas de tres cuartos de largo y camisas blusas de seda que van debajo la falda como las blusas de años pasados. Sus faldas son más anchas y un poco más largas que en la temporada anterior y en modelos de crepé de china y de georgette emplea mucho el godet.

Es realmente interesante esta colección en la que empezamos por ver cierto número de modelos para calle los que si bien pueden clasificarse dentro del tipo sport demuestran bastante originalidad. Citaré especialmente dos de ellos. Uno de Kashá azul marino con chaqueta algo más larga que brobeur corriente, abrochada en el centro con una hilera de botones redondos de plata y con cuello marinero, falda a pliegues del mismo género y blusa jumper de jersey a listas horizontales de tonos azul y beige. El otro en el color gris de humo, tan popular en todas las colecciones, tiesa su falda con pliegues en el frente y con todo el filo recortado en cuadros sueltos; la chaqueta que es suelta y abrochada en el centro, tiene en su filo el mismo adorno que hay en el bajo de la falda; completa el vestido bajo la chaqueta, una blusa jumper de jersey a estrechas listas horizontales en blanco y negro. Como coronación de este bonito modelo hay una gorrita, del género a listas, con un elegante lacito en su parte superior.

No faltan tampoco ideas originales en los ensambles para calle y trajes para tarde y noche en la colección de Mme. Talbot. En estos modelos para vestir emplea mucho los nuevos terciopelos estampados, el georgette y el terciopelo brocado. Un nuevo tejido de seda y lana que forma una especie de cordoncillo lo emplea para un abrigo gris adornado con gran cuello y puños de piel a tiras blancas y grises y que va sobre un traje de georgette de lana, gris, cuya falda está formada por cinco anchas bandas perfiladas con un vivo azul marino, las mangas son de tres cuartos de largo y se adornan también con vivos azules; cinturón y botones de plata completan el modelo. Un precioso ensamble para tarde, de terciopelo a cuadros marrón y oro se adorna con bandas de piel de topo y otro traje de georgette brocada tiene un cuerpo blusado sin mangas y largos drapeados de georgette lisa.

Hay un precioso ensamble, todo blanco para noche. El abrigo es de terciopelo blanco con ancha banda de piel de visón en su filo inferior y formando los altos puños y el cuello; el traje es de georgette y terciopelo blanco con la falda formada por infinidad de pedacitos redondeados a modo de pétalos.

Para terminar os hablaré de un abrigo de esta colección, abrigo notable por su elegancia y por su aspecto o uso no ya doble sino triple; lo que lo hace el disideratum de una mujer elegante y económica que con un abrigo así está presentable para cualquier tiempo y ocasión. Tenemos en primer lugar una parte de quita y pon de lamé brocado en oro, blanco y negro, esta parte que va sobre el abrigo propiamente dicho es de tres cuartos de largo y con dos bandas de lamé de oro liso en las mangas. El verdadero abrigo es largo, de grueso crepé negro, forrado con caracul negro y adornado en su borde inferior, el cuello y las mangas con suave piel negra de lince. De suerte que puede usarse; un abrigo de caracul adornado con piel de lince; un abrigo de crepé negro forrado de caracul o un abrigo de crepé negro y lamé brocado en oro blanco y negro.

Al contemplar y consultar, este modelo, vino a mi pensamiento el recuerdo de unas impresiones que publicó Ana María Borrero graciosas en apariencia pero que encerraban un fondo de amargura y que fueron comentadas de muy diferentes maneras; yo que conocía por larga experiencia lo que representaba seleccionar y comprar en esta Babel de la elegancia me impresionó mucho su lectura. Decía en un párrafo que algunas personas le encargaban trajes que sirvieran para calle, tarde y noche. Tengo la seguridad que muchas de vosotras recordaréis estas impresiones que a la par que muy justas y precisas en su fondo estaban muy bien escritas.

PAULINA

EXPULSE SU ARENILLA CON ELIXIR VEGETAL PLATANILLO-SOSA

Doctor Francisco Anido y Alemán distinguido joven villaclareño que acaba de graduarse con brillante éxito de doctor en Cirujía Dental

Enfermedades de la Piel

Los que han estado sufriendo durante años de afecciones o irritaciones de la piel, obstinadas y molestas, consiguen alivio casi al instante por medio del uso del Ungüento Cadum. Alivia inmediatamente la picazón y escozor y empieza a cicatrizar la piel inflamada o irritada después de la primera aplicación. Ha demostrado ser un gran alivio para millares de personas que durante largo tiempo han estado sufriendo de eczema, acné (barros), granos, forúnculos, úlceras, erupciones, urticaria, ronchas, almorranas, comezón, sarna, postemillas, escaldadura, sarpullido, costras, así como en heridas, arañazos, cortaduras, lastimaduras, magulladuras,

Grupo de concurrentes a la reunión convocada por los hermanos Carmiola y Pepe Medina con el fin de organizar la comparsa "Iris de Primavera" que ha de figurar en el baile de Enero, el primero de estos carnavales

948 MUERTOS POR ACCIDENTE DE AUTOMOVIL

NUEVA YORK, Octubre 28. (SR.)—Durante los últimos nueve meses han perdido la vida novecientas cuarenta y ocho personas en las calles de esta ciudad, en accidentes de automóviles y camiones, siendo mayor la cifra que en el mismo período de tiempo del año pasado.

20 MUERTOS EN UN CICLON EN MATTO-GROSSO

RIO JANEIRO, octubre 28. (UP)—Cerca de veinte personas perdieron hoy la vida a consecuencia de un ciclón en Matto-Grosso.

El fenómeno destruyó 22 hogares y causó grandes daños a muchos otros edificios.

LLEGAN A SANTO DOMINGO DOS AEROPLANOS CON 15 PASAJEROS

SANTO DOMINGO, octubre 28.—(UP) Hoy llegaron a esta capital dos magníficos aeroplanos con diez y cinco pasajeros, respectivamente, del servicio aéreo entre Puerto Rico, Haití, Cuba y etsa república.

M.E.C.D. 2016

Entre el alcalde ......

(Viene de la pág. PRIMERA)

La mayoría del Ayuntamiento se mostró partidaria de atribuirse tal facultad y en su consecuencia se designó a la persona que deba ocupar el citado importante cargo de la Administración Municipal.

La sesión dió comienzo a las cuatro y media, ocupando la Presidencia el señor José Izquierdo y la Secretaría el señor José Castillo.

Fué aprobada el acta de la anterior sesión e incontinenti, con alteración de la orden del día, se acordó enviar un mensaje de felicitación al Jefe del Estado, por la implantación del nuevo arancel de aduanas.

—Se accedió a la solicitud de licencia formulada por el concejal señor Ricardo Cabanas, que para asuntos particulares tiene necesidad de trasladarse a las ciudades de Remedios y Caibarién.

—Se dió lectura a un mensaje del doctor Miguel Mariano Gómez, Alcalde Municipal, quien solicita la debida autorización del Cabildo para adquirir por Administración los accesorios necesarios para los automóviles del Municipio y de la Cámara Municipal, pues en las tres subastas verificadas con ese objeto los licitadores presentaron precios más altos que los corrientes en plaza.

El doctor Tapia defendió la solicitud hecha por el Alcalde, por estimarla justa y dentro de las normas del derecho administrativo; acordándose, a propuesta del señor Narciso Morán, rogar al doctor Gómez que envíe a la Cámara los datos pertinentes que demuestren qué precios presentaron los licitadores y todos cuantos antecedentes posee acerca del particular.

—De conformidad con el ruego del señor Morán, se acordó solicitar del letrado consultor de la Corporación que informe acerca del estado en que se encuentra el recurso contencioso-administrativo interpuesto por el Ayuntamiento contra la resolución del Gobernador Provincial de la Habana, y suspendiendo el acuerdo de la Cámara Municipal que rebajó a un 25 por ciento el aumento de un 45 por ciento que como remuneración se le paga al Matadero Industrial.

—Se leyó el veto impuesto por el doctor Gómez Arias al acuerdo del Ayuntamiento designando alcaldes para los barrios rurales del Término, bajo el fundamento de que el Tribunal Supremo de Justicia ha declarado inconstitucional el artículo de la Ley Orgánica de los Municipios, que sirve de base al acuerdo vetado.

El doctor René Acevedo antes de que el Ayuntameinto entre a discutir ampliamente el asunto, desea aclarar que la resolución del Alcalde se contrae al acuerdo, que a su juicio es sólo lo contenido en la parte dispositiva de la moción, o sea petición de las personas que están actualmente desempeñando las plazas de alcaldes de barrio, así como de las fechas en que fueron nombrados.

El doctor Guillermo Tapia pidió a la Cámara Municipal que se aceptara el veto, pues la parte dispositiva del acuerdo anulado, a que se refiere el doctor Acevedo, es la resultante directa del precedente de la moción, en que se habla del derecho del Ayuntamiento a designar los alcaldes de barrio. La relación de las personas que figuran ahora como alcaldes en las barriadas extremas de la población, nombradas por el Alcalde, no la pide la Cámara sino para proceder a anular esos nombramientos y hacer otros en la forma que los concejales estiman legal. Pudo haber ligereza al adoptar el acuerdo, dijo el doctor Tapia, y por ello es que la parte dispositiva del mismo no dice todo lo que el doctor Acevedo cree que debiera contener; pero el espíritu de la proposición es restar facultad al Ejecutivo Municipal, y por eso el doctor Gómez Arias ha firmado el veto en la forma leída.

Se puso el asunto a votación, y 17 concejales votaron que se ratificara el acuerdo vetado, y en contra los señores Guillermo Tapia, Juan Antonio Vistuer y Federico Casariego. En estas condiciones el veto quedaba en pie, pues la Ley exige que las ratificaciones de acuerdos se adopten por votación de las dos terceras partes del número total de concejales, o sea, en el Ayuntamiento de la Habana, por mayoría de 18.

Parecía el asunto resuelto, mas se pidió otra votación, y entonces varió de opinión el señor Casariego, quien votó con la mayoría.

Por consiguiente, el Ayuntamiento ratificó su derecho a designar los alcaldes de barrio. El Alcalde suspenderá el acuerdo, y entonces el Ayuntamiento sólo tiene el derecho de acudir a los Tribunales de Justicia para que determinen quién tiene la razón legal, si la Cámara Municipal o el Jefe de la Administración.

Con relación a este asunto, el concejal señor Rafael Sánchez explicó su voto a favor de la ratificación del acuerdo, diciendo que entendía que de esta manera defendía los fueros del Ayuntamiento, estando dispuesto luego a acatar el fallo que tuvieran a bien dictar los Tribunales de Justicia, si el asunto se llevaba a este extremo. Explicó que se lamentaba de que hubiera ediles que no actuaran en igual forma, no obstante haberse acordado privadamente por todos, continuar una senda de decidida defensa de los derechos de la Cámara Municipal, para bien de la municipalidad y sin que esto constituya oposición sistemática para nadie.

—Se dió por enterado el Consistorio de la resolución del Presidente de la República, que suspendió el acuerdo adoptado por el Ayuntamiento en sus sesiones de 11 y 14 de febrero anterior, consignando la suma de 588-34, para abonar haberes dejados de percibir por el señor Miguel Mariche, como empleado de la Administración Municipal.

EL DESAYUNO ESCOLAR

Leyó el oficial de Secretaría la siguiente moción del doctor Guillermo Tapia:

"A LA CAMARA MUNICIPAL.

El Concejal que suscribe expone a la consideración de los demás miembros del Consistorio, la siguiente moción:

RESULTANDO: Que la Junta de Educación de esta ciudad, en una de sus últimas sesiones acordó dirigirse al señor Alcalde, en solicitud del restablecimiento del Servicio del Desayuno Escolar a las Escuelas de su Distrito.

CONSIDERANDO: Que un gran número de niños de los que concurren a las escuelas públicas del Distrito Escolar de esta ciudad, lo hacen sin haberse desayunado debidamente, a virtud de la pobreza de sus familiares, intensificada esa dolorosa situación por la crisis económica que está atravesando el país, especialmente la clase trabajadora que envía sus hijos a dichas escuelas.

CONSIDERANDO: Que ese humanitario servicio permitirá al Municipio una efectiva cooperación a una de las principales funciones del Estado: la educación de los ciudadanos del porvenir.

CONSIDERANDO: Que en presupuestos anteriores figuró la cantidad de $25,000 anuales para dicha atención, la que era insuficiente para llenarla con toda la eficiencia del caso.

ES POR LO QUE propongo a la Cámara acuerde restablecer el Servicio del Desayuno Escolar, acordando consignar en presupuesto próximo ordinario la cantidad de treinta mil pesos anuales, para llevar a cabo ese noble y elevado fin.

Salón de Sesiones de la Cámara, 28 de octubre de 1927.—**Guillermo Tapia.**"

El señor Secundino López pidió que quedara sobre la mesa, pero se le advirtió que seguramente ignoraba que faltando, como faltan, tres sesiones ordinarias para terminar el período deliberativo del Ayuntamiento, no era de tomar en cuenta su petición.

Morán solicitó que la moción pasara a estudio e informe de la Comisión de Hacienda y Presupuestos, pues con ello se cumplía un precepto de Ley y no se perjudicaba el noble propósito que la inspiraba, ya que el crédito no iba a figurar en presupuesto hasta el ejercicio próximo.

—Con entusiasmo, con verdadero empeño defendió el doctor Tapia su moción, explicando cómo el desayuno escolar era un gran beneficio que se prestaba a los niños pobres que concurrían a las escuelas públicas, asegurando que para muchos de ellos, debido a la precaria situación económica que atravesaban, aquella comida era la única que ingerían durante todo el día. Por todo esto solicitó se aprobara la moción sin trámite alguno.

Carlos Manuel Vázquez habló en igual sentido. El doctor Brito también se mostró partidario del pase a la Comisión de Hacienda y Presupuestos, y así lo acordó el Ayuntamiento por mayoría de votos.

—Surgió luego el problema del nombramiento de Secretario para la Comisión del Impuesto Territorial, a que nos hemos referido. Se discutió ampliamente. Hablaron casi todos los concejales. La moción leída dice que según lo que dispone el artículo 104 de la Ley Orgánica de los Municipios, es al Ayuntamiento a quien corresponde cubrir esa plaza.

Carlos Manuel Vázquez indicó la conveniencia de que se dejara este asunto para ser tratado en la próxima legislatura municipal, pero la mayoría votó en contra, por lo cual la discusión continuó.

El doctor Guillermo Tapia se opuso a la proposición, por estimar que el Tribunal Supremo, en un caso análogo, declaró inconstitucional el citado artículo, determinando el derecho del Alcalde a efectuar el nombramiento aludido.

Se citó también el caso de la consulta elevada a la Comisión del Servicio Civil por el doctor Ramoneda, cuando en el año de 1920 lo nombró el Ayuntamiento Secretario de la Comisión del Impuesto Territorial y vetó el acuerdo el Alcalde de esa época, señor Marcelino Díaz de Villegas, sin que hasta el presente la Comisión haya resuelto el particular.
hasta la entrante legislatura, mas al

Se pretendió aplazar la cuestión votarse la moción se vió que catorce concejales eran partidarios de efectuar el nombramiento en el acto, y sólo nueve eran contrarios.

El señor José Navarrete consignó su voto en contra, manifestando que después de la resolución del Tribunal Supremo declarando inconstitucional el artículo 104 de la Ley Orgánica de los Municipios, en que se fundamenta la moción aprobada, no es posible esperar que prospere el propósito de los concejales de la mayoría.

De conformidad con el acuerdo adoptado, fué designado secretario de la Comisión del Impuesto Territorial el doctor Sergio Potts y Escarra.

Como el Alcalde ha de vetar y suspender este acuerdo si fuere ratificado por el Ayuntameinto, también será un nuevo problema que deberá dilucidarse en los Tribunales de Justicia.

—Se dió lectura a un telegrama firmado por el Presidente del Ayuntamiento de Santiago de Cuba, participando que los concejales de esa ciudad estarán en la Habana en la mañana de hoy, para concurrir a la asamblea de concejales que se efectuará el domingo en el Centro Gallego, así como para hacer una ofrenda floral ante la estatua del General Antonio Maceo.

El concejal señor Rafael Sánchez explicó a sus compañeros el alcance de la Asociación Nacional de Concejales, que era obtener la mayor cordialidad entre todos los munícipes de la República, y lograr sea votada por el Congreso la Ley Claret, que fija sueldo a los ediles.

Se acordó concurrir.

También explicó el doctor Acevedo que el Presidente de la República recibiría a los concejales asambleístas, el día 31 del actual.

Fué leída una moción que firman los concejales Narciso Morán, Celedonio García y Juan Antonio Vistuer, indicando asista una representación de concejales al acto de la ciación de Repórters de la Habana. inauguración del Palacio de la Aso-Debido a enmienda del señor Camilo Marín, se acordó que concurriera el Ayuntamiento en pleno.

—Fueron declarados cesantes varios empleados del Ayuntamiento, entre ellos los señores Emilio Senmanat, Regelio Oliva, Alfonso Roig e Igualada, Emilio Villalba, Mercedes Rosales, Serafín Núñez, Mario Baeza, Miguel Herrera, Joaquín Navarrete, Guillermo Méndez, José Caballero, Manuel Villaverde, Juan Edreira, Soledad Pantaleón, Emilio Suárez, Pedro Frías y Juan Gener. rum. Eran las siete y media de la noche.

—Seguidamente se rompió el quorum.

ESTADO DEL TIEMPO

(Viene de la pág. PRIMERA)

plazamiento hacia el norte. Golfo de Méjico y Atlántico buen tiempo. barómetro alto. vientos moderados a frescos. Pronóstico isla nublados en general y tiempo propenso a lluvias hoy y el sábado. Vientos flojos a frescos del nordeste al este.

Observatorio Nacional.

EL PARTE DEL WEATHER BUREAU PARA HOY SABADO

WASHINGTON, octubre 28—(UP)—Pronóstico del Weather Bureau para hoy sábado 29 del actual:

Costa central del Atlántico: Vientos frescos del norte ynordeste sobre la porción septentrional. Cielo cubierto.

Costa sur del Atlántico: Vientos moderados del norte sobre la porción meridional y frescos del norte sobre la porción septentrional. Cielo parcialmente cubierto.

Este del Golfo de México: Vientos frescos del nordeste y buen tiempo.

Oeste del Golfo de México: Vientos moderados del nordeste y del este, con buen tiempo.

Mar Caribe (al oeste del 73 meridiano 73) y Paso de los Vientos: Vientos frescos del nordeste sobre la porción norte y suaves a moderados del sudeste sobre la porción sur. Cielo parcialmente cubierto, con aguaceros ocasionales.

Preferencia ....

(Viene de la pág. PRIMERA)

General Gerardo Machado, Presidente de la República, como el doctor Viriato Gutiérrez, secretario de la Presidencia, están haciendo gestiones cerca de todos los hacendados cubanos para que dén preferencia a los braceros españoles sobre los demás extranjeros en los trabajos de sus centrales.

Entiende el doctor García Kohly que esta disposición por parte del General Machado solucionará el problema de la emigración española, que preocupa hondamente al Gobierno.

Devolución ....

(Viene de la pág. PRIMERA)

aludidos debían ser resueltos por la mencionada Sección; lo que ha dado origen a que se acumularan dichos expedientes, dificultando la pronta resolución.

La Cámara de Comercio de la República de Cuba, intervino, en defensa de algunos importadores asociados, en varias de las reclamaciones establecidas, para obtener su rápido despacho y que se devolviera a los interesados las cantidades ingresadas indebidamente en las aduanas; y la Secretaría de Hacienda, interpretando rectamente los artículos 172, 173 y 174 de las Ordenanzas de Aduanas, ha dictado una circular, que copiamos seguidamente, disponiendo que, para mayor brevedad en su despacho, todos los expedientes que hemos aludido sean resueltos por las aduanas respectivas; con lo cual se beneficiarán los importadores interesados, pues entrarán en posesión de las cantidades depositadas. El texto de la citada circular, que tiene el número 28, es el siguiente:

"Visto que los artículos 172, 173 y 174 de las Ordenanzas de Aduanas vigentes, confieren a los Administradores de Aduanas la atribución de resolver sobre las faltas de bultos a la descarga o de su contenido en el acto del despacho, bajo la responsabilidad jurisdiccional que les corresponde, estableciéndose por las Circulares 355 de 1905, apartados 3o. y 4o., y 39 y 42 de 1907, el procedimiento a que han de sujetarse con relación a los dos artículos primeramente mencionados y las números 132 de 1903 y 1 de 1910, para el último precepto de ley citado, por las cuales se dan las instrucciones necesarias para determinar las formalidades y trámites que regulan dicho servicio.

Esta Secretaría ha tenido a bien disponer que a partir de la publicacin de la presente Circular en la Gaceta Oficial, a los Administradores de Aduanas incumbe el conocimiento y resolución de los casos que ocurran en sus respectivos puertos, sobre la falta de bultos a la descarga o de mercancías en su contenido, ateniéndose para la devolución de los depósitos que se constituyen por esos conceptos, a las disposiciones legales y reglamentarias que antes se citan, no correspondiendo a esta Secretaría entender en ello, sino cuando se recurra en alzada contra acuerdo de la Oficina subalterna o requieran investigación fiscal.

Quedan derogados los apartados 3o. y 4o. de la Circular número 355 de 8 de mayo de 1905, y todas las demás disposiciones que se opongan a lo preceptuado legalmente en las Ordenanzas de Aduanas, en vigor, sobre el particular de que se trata.

Disposicin transitoria.—Las reclamaciones interpuestas ante esta Secretaría en solicitud de devolución de cantidades constituídas a depósito en las Aduanas de la República por concepto de los artículos 172, 173 y 174 de las Ordenanzas de Aduanas, que se encuentren pendientes de tramitación y despacho al promulgarse esta Circular, se remitirán bajo relación a, la Aduana respectiva, a fin de que resuelva en cada caso lo pertinente.

Esta Circular empezará a regir desde su publicación en la Gaceta Oficial de la República.—(f.) **Dr. Mario Ruiz Mesa,** Subsecretario de Hacienda.

(Publicada en la Gaceta Oficial de 18 de Octubre de 1927).

El tratado ....

(Viene de la pág. PRIMERA)

tarifas aduaneras hasta que se ponga en vigor el tratado comercial entre Cuba y España. Cree el marqués de Estella que el tratado comenzará a aplicarse dentro de veinticinco o treinta días.

Se sabe que el doctor García Kohly, embajador de Cuba, visitó al marqués de Estella para conferenciar acerca del Convenio de Giros Postales, entre Cuba y España, que se firmará en breve.

Los víveres ....

(Viene de la pág. PRIMERA)

veres en las últimas cotizaciones y algunas listas de fecha anterior, quedando en esta forma demostrado su aserto. Tuvo el señor Coto frases de enérgica condenación para los comerciantes que aisladamente y significándose como poco escrupulosos ponen en peligro la seriedad de una institución tan honorable, que como las clases industriales ha de recibir junto con el país entero, enormes beneficios desde que el nuevo arancel en mses posteriores normalice la vida en el mercado y haga más llevadera la situación a todos los ciudadanos.

La esposa del ....

(Viene de la pág. PRIMERA)

la hora señalada llegó el avión correo, que aterrizó sin bastante dificultad sobre el enlodado campo. Media hora antes el señor Presidente de la República y sus acompañantes habían llegado al Cuerpo de Aviación, esperando dentro de los hangares, en compañía del Comandante Ovidio Ortega y los oficiales aviadores el momento de estrechar la mano de los valientes pilotos que hicieron la travesía desafiando una verdadera tempestad de agua.

Conjuntamente con el General Machado estaban la señora Gisela Hernández de Sánchez Aballí, esposa del señor Secretario de Comunicaciones, el señor Sánchez Aballí y sus hijos Rafael, Jorge y Armando, el señor Carlos de la Rosa, Vicepresidente de la República; Juan Clemente Zamora, Subsecretario de Comunicaciones; Enrique Elízaga, Director de Telégrafos; Juan A. Masvidal, Administrador de Correos; Liberato López, Jefe de Personal de aquella Secretaría; Walter Scot, Jefe de Transporte; Jesús María Barraqué, Secretario de Justicia; Coronel Fernández Quevedo, Jefe del Estado Mayor de la Marina Nacional; José Agustín Fernández, Vicepresidente de la Cuban Telephone; Coronel John Cadwell; Coronel Francisco de Paula Valiente, Capitán del Puerto; Mr. Mongomery, representante de la Compañía propietaria de los aeroplanos.

El aterrizaje de la máquina puso a prueba la pericia de sus pilotos, porque el copioso aguacero hacía imposible la visibilidad del terreno, y fué necesario que ellos hicieran un descenso en espiral hasta calcular exactamente el ángulo propicio para colocar la máquina sobre el campo.

Los pilotos son los señores High Wells, Eduard Musick y John Johnson, fueron felicitados por el señor Presidente y sus acompañantes en cuanto penetraron en los hangares conduciendo la correspondencia.

Trajo el avión catorce valijas y cuatro sacos con un peso total de quinientas libras. Esta correspondencia fué repartida toda antes de las doce del día; es decir, cuatro horas después de haber salido del tren que la condujo a Key West.

Cuando se hubo descargado la correspondencia, se procedió a la ceremonia de bautizar la nave, actuando de madrina la señora esposa del Secretario de Comunicaciones, que rompió la clásica botella de champán sobre el avión que llevará el nombre de 'General Machado', sustituyendo al de 'Key West'. La señora Gisela Hernández pronunció entonces las siguientes palabras:

'Honorable señor Presidente de la República. Señor: que el nombre ilustre que esta nave lleva, sea para Cuba un símbolo de buena suerte y también de unión entre la gran nación Americana y la República de Cuba'.

Si el tiempo lo permite, en la mañana de hoy partirá hacia Key West el aeroplano 'General Machado', ya que el viaje de regreso que debió efectuarse ayer por la tarde no se pudo realizar. Conduce el aeroplano cuatro valijas de correspondencia ordinaria, que entregó a los pilotos el Administrador de Correos de la Habana, después de efectuado el correspondiente despacho, y, además tres balijas pequeñas de 'souvenir', que serán entregadas, respectivamente, al doctor Orestes Ferrara, Embajador de Cuba en Washington, al Post Master de Key West y al Post Master de Washington.

FALIRISMO DE AMOR

La ciencia de Mesmer ha dejado de ser hoy, como creyóse en un tiempo, mera superchería, para convértirse en hecho indubitable. Decimos esto, porque la última prueba de sugestión por la mirada acaba de darla un secreto indio, denominado "Humo de Sándalo", misterioso negro-sombra para los ojos, que los hace irresistibles. Lápices y pastel. Floralia.

El agua de ....

(Viene de la pág. PRIMERA)

ha podido comprobar que muchos de los propietarios de esos pozos están expendiendo aguas que contienen, no ya en gran número los bacilos del grupo Coli, sino con materias fecales.

De tres resultados de análisis dió cuenta el Capitán Dobal principalmente primero, porque dichas aguas son verdaderamente dañinas a la salud pública, y segundo por que del resultado de otros análisis verificados, no tiene conocimiento oficial aún.

De los primeros podemos decir que el Pozo San Antonio contiene diez bacilos del grupo Coli por centímetro cúbico y los pozos Villa Blanca y San Vicente, contienen un bacilo del grupo Coli por centímetro cúbico. El Supervisor dice que el primero de dichos pozos contiene sus aguas materias fecales.

El doctor Fernández manifestó al Capitán Dobal que procediera inmediatamente a la clausura de los pozos mencionados, así como que tomase igual medida con aquellos que, luego de conocerse el resultado del análisis, estuviesen en mal estado.

Por último el Capitán Dobal informó al señor Secretario de Sanidad que había recomendado al vecindario de Santiago de Cuba el hervir las aguas del acueducto, pues había podidel acueducto, pues había podido comprobar, por medio de análisis químicos y bactereológicos realizados, que no se encontraban en buenas condiciones de potabilidad.

EL PROBLEMA SANITARIO CON MOTIVO DEL CONSUMO DE AGUA EN SANTIAGO DE CUBA

SANTIAGO DE CUBA, Octubre 28.—DIARIO, Habana. — El activo Supervisor Militar doctor Miguel Doval, está dictando enérgicas y acertadas medidas para dotar a Santiago de Cuba de un perfecto estado sanitario, lo que le hace bastante falta.

El doctor Doval, en cumplimiento de las instrucciones recibidas del Presidente de la República y del Secretario de Sanidad, labora en el sentido indicado, y es de esperar que obtenga grandes éxitos, dado su carácter y conocimiento de la materia sanitaria. Entre las últimas medidas dictadas encuéntrase la de mantener la clausura de la Farmacia de 'Belén' por vender drogas heroicas.

Siguiendo instrucciones del Secretario de Sanidad se ha procedido a analizar bacteriológicamente la leche de vaca que consume el pueblo de Santiago, lo que no se hacía anteriormente. Se está procediendo a la petrolización de todas las zanjas y cloacas de la población, así como a analizar las aguas minerales, cuyas muestras fueron tomadas por el Director del Laboratirio doctor Felipe Salazar y el bacteriólogo doctor Fernández, creyéndose que algunas estén contaminadas.

De algunos de los análisis practicados se han obtenido estos resultados: pozos San Antonio, 10 colibacilos por un centímetro cúbico; Prosperidad y Villa Blanca, 1 bacilo por centímetro cúbico y San Vicente un colibacilo por diez centímetros cúbicos. Además en estas industrias se infringe el Decreto Presidencial 1440, que indica que la manipulación para embotellar el agua, debe ser mecánica.

Según consta de los libros del laboratorio, en cada botella de los que se expenden al público hay cien bacilos Coli por centímetro cúbico.

Se cree en la existencia de un delito de falsificación en la nómina de la Jefatura local de Sanidad y de todo ello se ha dado cuenta al Juzgado de Instrucción correspondiente.

Los doctores Verdeja y Montalvan, como oficiales del Ejército, están laborando con el doctor Dobal en esta obra de desinterés, demostrando sus actos no sólo grandes muestras de compañerismo, sino también que están inspirados en el mejor deseo de lograr un perfecto estado sanitario para la población de Santiago de Cuba.

El Supervisor Militar, se ha dirigido al vecindario en la siguiente forma:

'Al pueblo de Santiago de Cuba:

Siendo el más firme propósito de esta Supervisión velar por la salud pública, hace saber por este medio a los habitantes de esta ciudad, que en exámenes bacteriológicos, practicados públicamente, en el día de hoy, en el Laboratorio Nacional, sección de Oriente, por el Director del mismo, doctor Luis Salazar y bacteriólogo, doctor Juan Fernández, a presencia de los propietarios y representantes técnicos, del Supervisor de la Jefatura de Sanidad, se comprobó que las aguas de los manantiales San Antonio, Villa Blanca, Prosperidad y San Vicente, contienen gran cantidad de coli-bacilos, que indican la contaminación de dichas aguas por materias fecales, constituyendo este hecho un peligro gravísimo para la salud, por ser el origen efectivo de los casos de fiebre tifoidea y paratífica, existentes en esta ciudad. Velando por los más elementales principios de la higiene pública, de acuerdo con las leyes vigentes y por orden del Secretario de Sanidad y Beneficencia, esta supervisión ha dispuesto la clausura de los referidos manantiales, por lo cual recomienda de manera eficaz se consuma el agua que abastece a la población el acueducto de Santiago y la cual deberá ser hervida y filtrada, en filtros corrientes, ya que en tales condiciones no entraña el peligro que las aguas que se expenden al público.—(Firmado) **Dr. Miguel Dobal,** Capitán Médico del Ejército, Supervisor de la Jefatura Local de Sanidad.

Perera, Corresponsal.

El Sr. Arzobispo .....

(Viene de la pág. PRIMERA)

dos hace dos días por el doctor Giralt al Secretario de Sanidad, y ayer éste los remitió de nuevo a Santa Clara a fin de que por el Jefe Local de Sanidad, doctor Eudaldo Gómez, fuesen tramitados manifestándole en una comunicación, bastante enérgica por cierto, que por ningún motivo ni concepto fuesen rebajadas ni condonadas las multas referidas. En total, según nuestras noticias, asciende a cerca de dos mil quinientos pesos el importe de aquéllas.

El doctor Fernández terminó diciéndonos que el señor Presidente de la República estaba altamente satisfecho de la labor realizada por los Inspectores de la Secretaría señores Castañer, Pujol, Barreras y otros y del propio jefe de ellos, doctor Giralt, esperando que la obra de saneamiento sea sostenida siempre por el Jefe Local de la capital villaclareña, doctor Gómez.

Ayer por la tarde el doctor Giralt y su "guerrilla sanitaria" se hallaban en la ciudad de Cárdenas, provincia de Matanzas realizando distintas inspecciones a fin de que las Ordenanzas Sanitarias no sean burladas por los ciudadanos.

Próximamente, según fuimos informados ayer, saldrá otra "guerrilla sanitaria" para otras provincias y estará compuesta, al igual que la que ha ido a Santa Clara, por competentes inspectores del Departamento.

NUEVOS EDIFICIOS EN LA ESCUELA REFORMATORIA DE ALDECOA

Hoy, a las tres de la tarde, tendrá lugar en la Escuela Reformatoria de Niñas de Aldecoa, el acto de la bendición por el señor Arzobispo de la Habana, de los nuevos edificios construídos por la Secretaría de Sanidad y Beneficencia y cuya construcción se debe a iniciativas de los doctores Francisco María Fernández y Fernando J. del Pino y Trujillo, Secretario del Ramo y Director de Beneficencia, respectivamente.

A este acto, que será sencillo, concurrirán a más del señor Secretario de Sanidad, todas las altas autoridades del Departamento.

HIJO ADOPTIVO DE JOVELLANOS EL SECRETARIO DE SANIDAD

El doctor Francisco María Fernández, Secretario de Sanidad y Beneficencia, recibió ayer un extenso telegrama del señor Waldo Fernández, Presidente del Ayuntamiento de Jovellanos en el que le da cuenta que la Cámara Municipal, por unanimidad, había acordado hacerle Hijo Adoptivo de aquel Término, en vista de las buenas obras sanitarias realizadas allí durante el tiempo que lleva al frente de la Sanidad Cubana.

Todo el vecindario de Jovellanos está agradecido al doctor Fernández por haberle dotado de un hospital ya que hacía 27 años que por el Gobierno Interventor se le había suprimido.

LICENCIA

El Secretario de Sanidad concedió ayer un mes de licencia al señor Oscar Morejón, competente empleado de la Jefatura Local de Sanidad de la Habana.

PESTE BUBONICA EN EL PERU

Por conducto de la Secretaría de Estado de Cuba, la Secretaría de Sanidad tuvo conocimiento ayer de un mensaje trasmitido por el Ministerio de Fomento de la República del Perú, dando cuenta de existir en los alredores de la Capital, once casos de peste bubónica, habiéndose registrado ocho defunciones.

FELICITACION AL PAGADOR DE SANIDAD

Durante más de un mes estuvieron en las oficinas de la Pagaduría de la Dirección de Sanidad dos Inspectores de la Secretaría de Hacienda, quienes, al igual que todos los años, giraron una inspección en los libros de dicho departamento.

Con motivo de que por el Secretario de Hacienda se ha dado cuenta al Secretario de Sanidad, doctor Fernández, de que la Pagaduría de la Dirección de Sanidad se encuentra en admirables condiciones, no habiéndose comprobado ni un sólo error en los libros, el señor Inocente Ayala, Pagador Central, ha sido felicitado efusivamnete, felicitación que se hace extensiva a todos los competentes empleados que con él cooperan al éxito de su Jefe: el Secretario de Sanidad.

UN SOLO CASO DE FIEBRE TIFOIDEA

El Jefe Local de Sanidad de Bayamo, Oriente, envió ayer al Secretario del Ramo un telegrama en el que le da cuenta de que solamente se había registrado en todo el Término un caso de fiebre tifoidea, falleciendo el atacado.

No obstante este informe telegráfico-oficial, el Secretario de Sanidad designó al doctor José M. Portuondo para que gire una inspección y rinda un informe sobre los casos de fiebre tifoidea registrados últimamente, ya que han circulado rumores de que había gran número de atacados.

CLAUSURA Y DEMOLICION

Por la Secretaría de Sanidad y Beneficencia se ha ordenado la clausura y demolición del muelle clandestino construído por la Compañía Azucarera "Buenaventura", en la Ensenada de Cochinos.

Obedece esta resolución a haberse infringido el párrafo cuarto del artículo 63 de las Ordenanzas Sanitarias, así como el Decreto Presidencial número 44 del mes de marzo del año de 1921.

Algunas partes .....

(Viene de la pág. PRIMERA)

la Habana de suyo animada, alegre y bulliciosa en las horas del trabajo o del paseo, paralizó todas las actividades.

Como consecuencia de la abundancia del agua caída que alcanzó proporciones desusadas, las partes bajas de la ciudad se anegaron y en evitación de peligros y molestias a las familias, el Cuerpo de Bomberos con su excelente y rápido material y la Policía con sus ambulancias corrieron en todas direcciones, prestando en todos los casos los auxilios necesarios.

Por la tarde, el Observatorio Nacional advirtió, llevando el sosiego a todos los hogares, que aunque en el Mar Caribe había una fuerte depresión, probablemente ésta no ofrecía peligro de convertirse en temporal, resolviéndose con una fuerte descarga de las nubes sin mayor daño para la ciudad y sus inmediaciones.

EL GENERAL MENDIETA HIZO ENTREGA AYER ....

(Viene de la pág. PRIMERA)

El teniente coronel Perdomo tomando posesión del cargo de Jefe de la Policía Nacional, para el que ha sido nombrado interinamente

Ruibal, Jefe del Departamento de Dactiloscopia de la Policía; Girado, Valle, Lubian; Dr. Antonio de la Riva, capitán médico de la Policía; el señor Arango, Jefe de la Policía Secreta; el ayudante del señor Presidente, teniente del Ejército Rodríguez León; el Dr. Arístides Pérez, secretario particular del señor Secretario de Gobernación; los capitanes Inchaustegui y Sorhegui, ayudantes del general Mendieta; José Corrales, Jefe de la Sección de Tránsito; los capitanes inspectores, Rivero, Lugo, Ainciarte y Pereira, así como otras personalidades y los reporters que tienen a su cargo la espinosa labor del reportaje policíaco.

Una vez que el general Mendieta hizo entrega de la Jefatura al teniente coronel Perdomo, se dispuso a dirigir la palabra a los concurrentes, a pesar de encontrarse afónico, empezando de esta manera: "Querido compañero y amigo teniente coronel Perdomo; amigos y camaradas de la policía y prensa: Todos ustedes conocen que he sido honrado por el Honorable señor Presidente de la República para que desempeñe una comisión especial a sus órdenes, y quiero antes de irla a comenzar dar a Vds. mis compañeros y a vosotros amigos periodistas las más expresivas gracias por la decidida cooperación y ayuda que me habéis prestado en el desempeño de mi cargo. De tal manera ha sido eficaz esta cooperación, que la Policía Nacional ha recibido en estos últimos dos años las felicitaciones más calurosas del Honorable señor Presidente de la República y de los extranjeros que han arribado a nuestras playas, destacándose especialmente la de Mr. Wollmer, reconocida autoridad en materia policíaca, que tuvo la nobleza de exponerme que él nada podía introducir en ella y sí que se llevaba mucho de aquí para introducirlo en la de su país.

Después refirió que se encontraba altamente satisfecho de su ardua labor, porque sólo le había inspirado un deseo al tomar el mando de la Policía; el de ayudar al General Machado, persiguiendo el delito dondequiera que lo había encontrado, sin vacilaciones, flaquezas ni preocupaciones de ninguna especie, siendo al mismo tiempo su mejor colaborador el infatigable Jefe de la Sección de Expertos, teniente Miguel Calvo Herrera.

Espero, dijo el general Mendieta, que mi sucesor interinamente, el teniente coronel Perdomo, digno miembro del Ejército, ha de seguir sin duda alguna los mismos derroteros que yo he seguido, y así podré cuando vuelva a ocupar el alto cargo de la Jefatura darle un fuerte abrazo y a mis camaradas de la Policía y amigos de la prensa, por el apoyo y devoción que le hayan prestado a este Cuerpo de Policía. Estas últimas palabras fueron vertidas por el general Mendieta con intensa emoción, ahogándose en su garganta las penúltimas sílabas. Todos los presentes prorrumpieron en una estruendosa ovación.

El nuevo Jefe, teniente coronel Perdomo, también usó de la palabra en este sentido:

"Señores: Conozco más o menos a miembros de este Instituto Policíaco, especialmente los más antiguos. Sé de sus virtudes y sé también por experiencia propia cuál debo ser el único camino para llegar airoso al fin de esta jornada que se ha impuesto un hombre virtuoso y fiel como en todos los órdenes de mi vida he sido; el de no ser apasionado en el cargo que voy a desempeñar.

El desenvolvimiento de mi actuación se ajustará estrictamente a observar una disciplina invariable de mí para los de arriba y exigir esa disciplina y una acrisolada honradez de mí para los de abajo, y en todo caso ser justo y dejarme guiar por mi buena fe". También fué aplaudido el nuevo Jefe de Policía al terminar sus palabras.

Dada fin la ceremonia de entrega del cargo, el actual Jefe de la Policía recibió en su despacho a los reporters con los que estuvo departiendo breves instantes, manifestándonos que no tenía más programa que la buena fe y una honrada actuación. Dijo que por ahora no haría cambio de ninguna clase, pues conocía superficialmente al personal, del que sabía era eficiente.

Constantemente los teléfonos automáticos y oficiales de la Jefatura de la Policía funcionaban insistentemente, pues infinidad de personas se interesaban por el teniente coronel Perdomo, felicitándolo por su nuevo y alto cargo.

Cuando terminó de conversar con los reporters, el Jefe de la Policía se dirigió con el Segundo Jefe y el capitán ayudante Herminio Inchaustegui a la Secretaría de Gobernación, con el propósito de saludar al Secretario.

Próximo a ser ......

(Viene de la pág. PRIMERA)

Anyaumat y Casimiro Reyes.

Poco después de cumplida esta diligencias, "Guingo" se confesó con el presbítero Cayetano Martínez, quien lo auxiliará en los últimos momentos.

El Alcalde Municipal ha designado a los médicos forenses Guillermo Cuervo y José Magia Beltrán, para que atiendan al reo. Este continúa tranquilo y resignado con su suerte.

Fuerzas del Ejército se han hecho cargo de custodiar los alrededores de la Cárcel.

Pruneda, corresponsal

EL REO CONSERVA SU SERENIDAD ANTE LA MUERTE QUE LE ESPERA

PINAR DEL RIO, octubre 27.—DIARIO, Habana.—El Dr. Guillermo Cuervo, que reconoció al reo "Guingo", después de habérseles comunicado a éste la sentencia de muerte, lo encontró perfectamente bien, muy tranquilo, sin observar en él nada anormal. Nos manifestó el Dr. Cuervo que había estado largo rato hablando con "Guingo" y que éste, con una serenidad pasmosa hace protestas de su inocencia y espera con resignación todo cuanto le ocurra, ya que siendo inocente como es, dice que nada tiene que temer.

El presbítero Cayetano Martínez, nos ha informado que el reo tiene una perfecta preparación religiosa, la que ha practicado hasta los catorce años habiéndole hecho la confesión sin dificultad alguna. El presbítero Martínez estuvo durante toda la tarde y la noche cerca del reo para reconciliarlo, a fin de darle por la madrugada la comunión e imponerle el escapulario del Carmen.

El reo ha recibido infinidad de cartas con detentes, medallas y estampas.

El "Guingo" almorzó y comió ayer, hablando con serenidad y conservando su pulso normal.

Se está cumpliendo estrictamente la orden del Presidente de la Audiencia de no dejar ver al reo.

La ejecución solamente será presenciada por el Fiscal, si es que así lo desea, por el Secretario de la Audiencia Dr. Rodríguez, el oficial y alguacil de la sala, los médicos doctores Cuervo y Beltrán, el alcaide y segundo jefe de la Cárcel y dos escoltas.

Pruneda, corresponsal

El "SbSzO;G ufp.1efjSR7-o..p 9O

"El esfuerzo ....

(Viene de la pág. PRIMERA)

los momentos en que le vesitamos el general Carlos García Vélez y el cónsul de Cuba en Nueva York, señor Mario del Pino.

Pedimos al ilustre presidente de la Comisión de Relaciones Exteriores del Senado unas breves palabras, un comentario sencillo, una rápida impresión personal con relación al triunfo obtenido por Cuba en el concierto de las naciones, para adelantárselas a los lectores del DIARIO antes que la llegada del importante hombre público a su país haga innecesaria la intervención del periodista. El doctor Cortina, un poco sorprendido ante nuestra inesperada exigencia, nos manifestó sonriente que nada tenía que decirnos y que no era, ciertamente, una entrevista con asomos de interrogatorio lo que esperaba de nosotros.

Pero entre las personas que se hallaban en el salón causó impresión favorable la conversación, y el doctor Cortina se puso a hablar, entre amigos, con el don de palabra que le caracteriza. El periodista escuchaba y oyó que el doctor Cortina decía, con muy bellas frases que a nosotros nos es imposible recordar textualmente:

"El triunfo obtenido por Cuba en la Asamblea de la Liga de las Naciones no es el tributo de la simpatía, ni de la suerte, ni de la casualidad, sino el resultado lógico y natural del trabajo y del esfuerzo unido de todos los cubanos. Hemos visto ahora bien claro hasta dónde pueden llevarnos la unión desinteresada y la cooperación verdaderamente patriótica. Otros muchos triunfos podrán seguir así al triunfo de ahora. El discreto renombre obtenido por Cuba en Europa y la posición política que tiene en el supremo organismo de la Liga facilitarán de modo extraordinario la concertación de tratados de comercio y la mejor comprensión, por parte de los pueblos europeos, del concepto de la soberanía de Cuba. La Liga de las Naciones ha dado forma a una nueva fuerza del mundo, la opinión pública universal. Y Cuba, con su discreta, inteligente, firme y a veces audaz conducta, está en condiciones excelentes de mantener en sentido favorable para ella esa gran fuerza."

Al darse cuenta el senador de la atención con que le escuchábamos, se interrumpió. para decirnos:

"Vengo satisfechísimo, realmente contento de la consideración que hoy se tiene para nuestro país en Europa y del lugar que entre todas las grandes potencias hemos llegado a ocupar. Pero, debo repetir una vez más la convicción firmísima que abrigo de que ni las circunstancias ni el azar, sino el esfuerzo unido del pueblo de Cuba, es el que nos ha colocado donde estamos hoy por derecho propio, y este mismo esfuerzo constante es el que habrá de mantenernos siempre en primera línea, inconmovibles."

Hemos dado las gracias al senador Cortina al despedirnos. Le pedimos unas palabras, un comentario, una impresión que adelantar al DIARIO por el cable. Ya las tienen nuestros lectores.

Los Celtics preparan su equipo de basket ball

El coach Holman se encontró con setenta aspirantes en las primeras prácticas. Ha reducido el conjunto a veinte hombres.

NEW YORK, Octubre 28. — Después de dos semanas de rigurosas prácticas, el team de basket ball del City College ha entrado en forma tal, que el coach Holman ha decidido enviarles a fuertes scrimmages. Los antiguos Celtics jugarán este año en Madison Square y esperan arrollar a sus contrarios.

Aunque todavía no se ha decidido qué jugadores formarán el line up regular, se cree que Holman utilizará a Jack Goldberg en el center, Hick Rubinstein y Teddy Meisel en los guards y Sam Liss y Jack Crugman en los forwards. Trupin y Spindell, miembros del equipo de novatos del año pasado, eran los candidatos más fuertes para los puestos de forwards; pero han sufrido últimamente fuertes lesiones en las piernas y han tenido que abandonar las prácticas.

El número de aspirantes era originalmente de setenta jugadores; pero ha sido reducido a veinte, y se asegura que no pasará de quince cuando comience la temporada. Holman no es partidario de los equipos numerosos, pues entiende que no puede dedicar su tiempo a tantos aspirantes.

En el equipo existe fuerte competencia por la posición del center, donde Goldberg, un veterano de dos años de experiencia, parece destinado a ser sustituído por Sid Lifton, un suplente del año pasado.

Lifton está jugando con mucha rapidez y sus tiros al goal resultan muy precisos, razón por la cual es preferido a Goldberg, un jugador de 200 libras, que se mueve con mucha lentitud en el terreno.

Rubinstein y Meisel causarán muy buena impresión en sus posiciones, pues saben pasar y gardean con muchamaestría. Rubinstein es nulo tirando al goal; pero Holman espera utilizarlo con gran éxito en el guarding. Meisel fué la estrella del team en 1926. Tom participación en diez juegos y sólo permitió cuatro canastas a los forwards contrarios.

Tres veteranos, Gordon, Bernie y Puleo reportarán al equipo tan pronto finalice la temporada de football.

El "Día de Gracias ....

(Viene de la pág. PRIMERA)

Ya han sido designados los dos cónsules hispanoamericanos a quienes toca este año acompañar las banderas de Cuba y de la Institución hasta el trono de la Patrona de Cuba, la Virgen de la Caridad. Son los de Santo Domingo y Panamá.

El resto de la comitiva, que estará formada por los miembros del Directorio, representaciones del Gobierno y del Ejército y Armada de los Estados Unidos, seguirá a los aludidos cónsules, los cuales marcharán inmediatamente después de los abanderados, que a su vez irán precedidos por las seis señoritas que forman la escolta de honor permanente de las referidas banderas.

El alto Clero, precedido de Cruz alzada y ciriales y de un crecido número de acólitos, saldrá hasta el pórtico del templo a recibir las banderas, y después de dar la bendición a la comitiva, se dirigirán todos hasta el trono de la Virgen.

Ha sido contratado un cuarteto para entonar el Himno de la Institución al comenzar la Misa y al ofertorio el Himno de la Patrona que, como el año pasado, será cantado con la música del Himno Pro-Cuba. Al alzar, el Himno Nacional cubano será ejecutado por un número de violinistas, acompañados por el organista italiano Bimboni.

El Cuerpo Consular, los representantes oficiales y los miembros del Ejército y de la Marina ocuparán los puestos de honor del lado del Evangelio. En el lado derecho tomarán asiento los miembros del Directorio.

Entre las joyas que ostentará la imagen de la Virgen de la Caridad durante la fiesta, todas de valor, figura la cruz de oro, brillantes y perlas donada por la dama cubana señora Micaela Márquez de Alfonso.

Una planta modelo para hacer el suero contra la pintadilla

Un experto de la Secretaría de Agricultura irá a los Estados Unidos a ver la elaboración

Siendo los propósitos del Presidente de la República de que al inaugurarse la Planta que se construye actualmente para la elaboración del suero contra la Pintadilla, funcione ésta de acuerdo con las prácticas y métodos más modernos que actualmente se usan en aquellos establecimientos similares de la Unión Norteamericana, se ha creído conveniente solicitar por medio de la Embajada de Cuba en Washington, la autorización de varias Compañías propietarias de las mayores y más importantes Plantas de suero establecidas allí a fin de que permitan la permanencia de un técnico de la Secretaría de Agricultura que habría de enviarse para que se familiarice con esos procedimientos modernos en uso en la elaboración del suero claro y concentrado contra la Pintadilla.

La gestión de la Embajada Cubana ha sido coronada por el mayor éxito como lo demuestra el hecho de que todas las Compañías propietarias de esas grandes Plantas han accedido gustosas a que vaya a ellas el técnico que el Gobierno de Cuba se sirva enviar, así como el Laboratorio del Gobierno Federal de los Estados Unidos, el cual también ha ofrecido las mismas facilidades para la visita a que se hace referencia.

Probablemente dentro de breves días embarcará para los Estados Unidos con ese objeto un técnico de la Sección de Veterinaria y Zootecnia de la Secretaría de Agricultura, quien realizará esos trabajos en los Laboratorios norteamericanos que, tan bondadosamente han correspondido a los requerimientos que le hiciera el Gobierno de Cuba.

Esta gestión demuestra el interés que el Sr. Presidente y el Secretario de Agricultura tienen en que la Planta de suero contra la Pintadilla, pronto a inaugurarse, sea un establecimiento que pueda parangonarse con los primeros de su clase.

M.E.C.D. 2016

El sepelio del Magistrado del Supremo, Licenciado R. Portuondo

Ayer tarde recibieron cristiana sepultura, en la Necrópolis de Colón los restos del que fué distinguido Magistrado del Tribunal Supremo, Licenciado Rodrigo Portuondo y Mivares.

El solemne acto fué presidido por el joven doctor Rodrigo Portuondo y Grimany, hijo del extinto, acompañándole el Presidente del Supremo, Licenciado Juan Gutiérrez Quirós, los Presidentes de Sala de dicho alto Tribunal, doctores José V. Tapia y Juan Manuel Menocal; el Fiscal doctor José Clemente Vivanco; los Magistrados del Tribunal Supremo doctores Juan Federico Edelmann, José I. Travieso; Marcelo de Caturla; Gabriel Vandama; Tomás Bordenave; Raúl Trelaño, Miguel Figueroa, Pedro Pablo Rabell; Pedro C. Salcedo, José L. Vidaurreta; el Teniente Fiscal Dr. Pedro C. Salcedo. José L. Vidaurreta; el Teniente Fiscal doctor Francisco de Rojas; los Abogados Fiscales, doctores Wenceslao Gálvez, Manuel Linares; los Secretarios de Sala señores Manuel S. Portillo y Pascual de Rojas; los Oficiales de Secretaría señores Llerena, Guerra, Lavín; el Alguacil Mayor señor Guersindo Novoa y otros auxiliares y Alguaciles de la aludida Superioridad; el Presidente de la Audiencia, Licenciado Balbino González Pasarón; los Presidentes de Sala del propio Tribunal, doctores Temístocles Betancourt, Gustavo F. Arocha, Mario E. Montero y Francisco Llaca Argudín; los Magistrados doctores Fernando de Zayas, Angel Mestre, José Rodríguez Acosta, Melchor Fernández, Antonio Echevarría, Guillermo de Montagu, Manuel Martínez Escobar, y otros auxiliares de la Audiencia; el Decano del Colegio de Abogados; el Ayudante de Guardia del Señor Presidente de la República coronel Julio Morales Coello; el Secretario de Justicia, Licenciado Jesús María Barraqué y otros elementos sociales y del Estado, así como representaciones del foro, entre los que recordamos a los Letrados doctores Antonio Sánchez de Bustamante, Luis Rosainz, Luis Viñas, César Salaya, Arturo Fernández, Letrado del Obispado; Manuel G. Montoro, Ramiro Areces, José Puig Ventura, Ramón González Barrios; Juan Pedro Byrne, Joaquín Ochotorena, Manuel E. Sainz Silveira, José Garcilaso de la Vega; Bernardo Caramés, Eulogio Sardiñas, Joaquín F. Pardo, José Ramón Cruells, Francisco Fabré Cano, Angel Veiga, Luis de Solo, Raúl de Cárdenas, Manuel Fernández Supervielle, Miguel Angel Campos, Pedro Cué Abreu, Raúl Fernández Medeiros, Rafael Pola Montoro, los Procuradores señores José S. Villalba y Pelayo Pedro y Fernández y otros; representaciones del Gobernador de la Provincia y del Alcalde de la Ciudad, la Asociación de Cronistas de Tribunales, representada por los señores José Camilo Pérez, Octavio Dubal, Presidente; Emilio Villacampa y Faustino Leal, así como una caracterizada representación de la colonia oriental, de donde era nativo el finado.

En la Capilla del Cementerio se cantó un solemne responso al cadáver por el Capellán Rdo. Padre Gerardo Ortega, siendo después inhumados los restos del Magistrado Portuondo en la bóveda de la familia, situada en el Cuartel N. O., cuadro número 5, colocándose sobre el citado panteón las numerosas coronas que le fueron ofrendadas.

Reiteramos a los familiares del ilustre desaparecido la expresión de nuestra condolencia.

De Instrucción Pública

CREDITO AUTORIZADO

El señor Secretario de Obras Públicas, por conducto del señor Benario Alvarez, jefe del despacho de dicha secretaría, ha enviado al de Instrucción Pública y Bellas Artes una copia del decreto número 1578, por el que se autoriza un crédito de diez mil pesos para la terminación del edificio para casa escuela en Baza del Medio, término municipal de Sancti Spíritus.

Esta cantidad ha sido concedida con cargo al Fondo Especial de Obras Públicas, para construcciones escolares.

NOTICIAS DE LOS TRIBUNALES

EL FISCAL PIDE 18 AÑOS DE CADENA PARA EL PRESIDIARIO LUIS DIAZ, QUE TRATO DE ASESINAR A UN COMPAÑERO

Luis Díaz agredió inesperadamente y por la espalda al también penado Ignacio Dópico Ternández, dándole con un bate de jugar a la pelota, un terrible golpe en la cabeza

EN EL SUPREMO

CONFIRMADA UNA RESOLUCION DEL SECRETARIO DE OBRAS PUBLICAS

Ha dictado sentencia la Sala de lo Civil del Tribunal Supremo, declarando sin lugar el recurso de casación establecido por José I. Dennes y de la Rosa, impugnando el fallo de la Sala de lo Civil de la Audiencia de la Habana, en el recurso contencioso-administrativo establecido por el recurrente contra la Administración General del Estado, solicitando se revocara la resolución de la Comisión del Servicio Civil, confirmatoria del Decreto del Secretario de Obras Públicas, que lo declaró cesante en el cargo de Auxiliar Clase 'A' del Negociado de Pagaduría, Contabilidad, Bienes y Cuentas de la expresada Secretaría.

La Audiencia, estimando procedente la excepción de incompetencia de jurisdicción opuesta por el Ministerio Público en representación del Estado, declaró sin lugar la demanda.

OTROS RECURSOS SIN LUGAR

La propia Sala ha declarado sin lugar el recurso de casación establecido por José Manuel Rodríguez Pérez, propietario y vecino de esta ciudad, combatiendo el fallo de la Audiencia de la Habana, en los autos del juicio declarativo de mayor cuantía que, en cobro de pesos, promovieran la sociedad 'González, Villar y Compañía', del comercio de esta plaza, contra el recurrente.

En su fallo, la Audiencia confirmó el del Juez de Primera Instancia del Oeste que, declarando con lugar la demanda, condenó al demandado a pagar a la entidad actora la cantidad de 2,879 pesos 56 centavos, intereses legales y costas.

En sentencia dictada al efecto, la Sala de lo Criminal del Tribunal Supremo ha declarado sin lugar el recurso de casación establecido por el procesado Jaime Llovet Varela, estudiante y vecino del Cristo, contra el fallo de la Audiencia de Oriente, que lo condenó a la pena de 3 meses de arresto mayor, como autor de un delito de rapto, con la atenuante privilegiada de la edad.

De igual modo ha declarado sin lugar la citada Sala, el recurso de casación establecido por el procesado Enrique Rodríguez Valdés, contra el fallo de la Sala Primera de lo Criminal de la Audiencia de la Habana, que lo condenó a la pena de 2 meses y 1 día de arresto mayor, como autor de un delito de imprudencia temeraria de la cual resultaron lesiones graves.

SEÑALAMIENTOS EN EL SUPREMO PARA HOY

No hay.

EN LA AUDIENCIA

PLEITO EN COBRO DE CANTIDAD

En el Juzgado de Primera Instancia del Sur, de esta Capital, entabló demanda de mayor cuantía Isidoro Ruiz Sánchez, propietario de esta Ciudad, contra Ildefonso Morúa Contreras, en cobro de cantidad.

El Juzgado declaró con lugar la demanda y, de acuerdo con la tesis del doctor Armando Alvarez Escobar, se condenó al demandado a pagar al demandante la suma de un mil quinientos pesos moneda oficial, intereses y costas, sin declaratoria de temeridad ni mala fe.

Establecida apelación, la Sala de lo Civil de esta Audiencia ha confirmado dicho fallo en todas sus partes.

RECLAMA UNA SOCIEDAD EN COMANDITA

En los autos del juicio declaratixo de menor cuantía seguido ante el Juzgado de Primera Instancia del Sur, por Ismael Sierra de la Villa, comerciante de esta plaza, en su carácter de continuador y liquidador de la sociedad 'Ismael Sierra, S. en C.', contra Santiago Freire Capriles, comerciante de Batabanó el Juez declaró sin lugar la demanda, absolviendo de la misma al demandado.

Fallo que ha sido revocado por la Sala de lo Civil de esta Audiencia, como lo pidiera el doctor Carlos A. Zenea, letrado director de la entidad demandante, condenando al demandado a pagar a la sociedad actora la suma de mil trece pesos noventa y dos centavos moneda oficial, intereses y costas.

También dirigió a la entidad triunfante el doctor Gonzalo Andux, compañero de bufete del doctor Zenea.

MENOR CUANTIA

Dicha Sala de lo Civil, ha resuelto la apelación establecida en el juicio de menor cuantía, seguido en el Juzgado del Oeste, por la Sociedad J. Ulloa y Compañía, sucesores de Tolkorff y Ulloa, contra Eduardo García Domínguez, médico de esta Ciudad.

El Juez en su fallo declaró con lugar la demanda condenando al demandado a pagar la cantidad de setecientos cincuenta y cinco pesos, veinticinco centavos moneda oficial, intereses y no hizo especial declaración de costas.

Y la Sala referida condena al demandado a pagar a la entidad actora dicha suma, más los intereses de setecientos cuarenta y tres pesos treinta centavos, sin hacer especial condenación de costas.

SOBRE COBRO DE UN PAGARE

La expresada Sala ha confirmado la sentencia del Juez del Este, que declaró con lugar la demanda que, sobre cobro de un pagaré, siguiera Pedro Joaquín Salaverría Jiménez, comerciante de esta plaza, contra Manuel Díaz Gutiérrez, hacendado de Camagüey.

Se condena al último a pagar al primero la suma de mil trescientos veinte pesos en oro nacional, intereses legales y costas.

ENTRE COMERCIANTES

Finalmente, en el juicio de menor cuantía, seguido en el Juzgado de Primera Instancia del Este, por 'Swift and Company' del comercio de esta Ciudad, contra Juan A. González y Compañía, del comercio de Aguada de Pasajeros, la repetida Sala ha condenado al último a pagar al primero la suma de $931-42 moneda oficial, intereses y costas de la primera instancia.

El Juzgado había declarado sin lugar la demanda y, por lo tanto, la Sala revocó el fallo del inferior.

ASESINATO CUALIFICADO POR LA ALEVOSIA

El Fiscal de la Audiencia ha formulado escrito de conclusiones provisionales, interesando 18 años, 2 meses y 2 días de cadena temporal, para el presidiario Luis Díaz Díaz, a quien atribuye un delito de asesinato cualificado por la alevosía, en grado de frustración.

Refiere el Fiscal que este individuo que cumple una condena en el Presidio Nacional, se encontraba disgustado con su compañero de infortunio Ignacio Dopico Hernández y que, encontrándose éste en cierta ocasión en compañía de varios reclusos, Díaz se le acercó y con un bate lo atacó súbita e inesperadamente, causándole lesiones que tardaron en sanar 16 días.

También solicita el Fiscal 3 años, 4 meses y 8 días de prisión correccional, por lesiones graves, para Evaristo González García y 1 año, 8 meses y 21 días de igual clase de pena, por rapto, para Emilio Pechero Padrón.

ACCIDENTE DEL TRABAJO

Para el día 3 de Noviembre próximo, está señalada en el Tribunal Supremo de Justicia, la vista del recurso de casación por infracción de ley, interpuesto por la Compañía de Seguros 'La Mutua Industrial', contra el fallo del Juzgado de Primera Instancia del Oeste, que la condenó a pagarle al señor Lorenzo Robledo, de San Rafael 86, y cliente del doctor Ramón González Barrios, una pensión vitalicia, de más de trescientos pesos anuales, con motivo del accidente que hubo de sufrir en la mano izquierda durante el trabajo y que le impidió el movimiento natural de la misma.

Dicho fallo fué confirmado por la Sala de lo Civil de la Audiencia y es por ello que la Compañía condenada estableció la casación cuya vista se verá el referido día.

ABSUELTO UN COMERCIANTE DE ESTA PLAZA

La Sala Tercera de lo Criminal de la Audiencia ha dictado sentencia por la que absuelve al acusado Felipe Osaba Sainz, del delito de estafa de que lo acusara la acusación particular solamente, toda vez que el Fiscal no acusó, y la que pedía para Osaba la pena de cuatro meses, un día de arresto mayor, por cada uno de los dos delitos que se achacaban al referido Osaba.

Más la Sala, de acuerdo con la tesis del doctor Juan Francisco Aedo del Río, letrado defensor de Osaba, declara en su sentencia que el acusado es inocente del delito que se le imputa.

EL DR. JOAQUIN OCHOTORENA

Una noticia que recibe esta crónica con simpatía y afecto.

El doctor Joaquín Ochotorena, Abogado de Oficio del Tribunal Supremo, donde su nombre es ya una ejecutoria de competencia y honradez, contraerá matrimonio en la noche del día 11 de Noviembre, en la Iglesia del Espíritu Santo, con la inteligente y encantadora señorita Nieves López García.

Felicidades.

NOTIFICACIONES EN LO CIVIL

Hoy tiene notificaciones, en la Secretaría de la Sala de lo Civil de esta Audiencia, las personas siguientes:

Francisco F. Ledón; Toscano; Carlos E. Valenzuela; Carlos Alzugaray; Delia Valdés de la Cruz; Francisco Zabarte; Angel Cañas; Elpidio García Tuduri; Eusebio Bolivar; Villaverde; Laredo; Francisco Lamela; Eduardo García Domínguez; José Martínez Cerezo; Juan R. Torralbas; Bonada; Hernández Vilomara; Puzo; Ramón Illa; Carlos Durañona; Elier Roqueta; Braulio C. González; Gregorio Rivero Núñez; José González; Alfonso Martí; Andrés Ramos; Salvador Rodríguez; Manuel Zabala; Alipio Ulloa; Bravo, Recio; José M. Vallejo; González Facet; Evaristo Cavada; Manuel Bonada; Francisco Monnar; Gervasio Suárez; Luis Morales Patiño; O'Reilly; Rodolfo Fernández Criado; Mario Font; Allendi; Arturo Galleti; José Luis Llorens; A. Pages; A. Fernández Lamarche; Ataulfo Fernández; Pereira; Fernando Tariche; Consuelo Pino; Domingo Trueba; Arturo del Campo; Abel Tolon; Gustavo Dubouchet; Ramiro Mañalich; José R. García Pedroso; Miguel A. Céspedes; Julio C. Dihigo; Edreira; José M. Fernández Hernández; Alberto Febles; Rafael Galiana; Felipe González Sarraín; Ricardo Villate; Monfort; Aquilino Lombard; Miguel A. Yurre; Rufino Machado; Emilio A. del Marmol; Ros; Julio E. Blanco; Isabel Trujillo; Francisco Monnar; Miguel A. Macau; Juan A. Ruiz Jiménez; Serafín Barrena; Cesáreo García Blanco; Javiera Jaime; Florentino Cárdenas; Aurelio Baños; Gómez Cádiz; Pérez Ortega; Julián V. Montiel; Rosendo Betancourt; Martínez Cerezo; Marino López Blanco; Suárez Solar; Silvio Fernández Arencibia.

SEÑALAMIENTOS EN LA AUDIENCIA PARA HOY

SALA PRIMERA DE LO CRIMINAL

Domingo del Pino, por estafa. Defensor: Dr. Portocarrero.

Gerardo Arbesú, por infracción postal. Defensor: Dr. Moré.

Ignacio Somantes, por robo. Defensor: Dr. Demestre.

José González, por infracción electoral. Defensor: Dr. Guas.

Eduardo Díaz, por falsedad. Defensor: Dr. González.

Ramón Salgado, por abusos. Defensor: Dr. Demestre.

SALA SEGUNDA DE LO CRIMINAL

José Pinto, por estafa. Defensor: Dr. de la Peña.

Nicolás de la Rosa, por perjurio. Defensor: Dr. de la Peña.

José Rodríguez, por robo. Defensor: Dr. de Feria.

Vivian Ellis, por cohecho. Defensor: Dr. Sotolongo.

Diego Rivas, por atentado. Defensor: Dr. Cruells.

SALA TERCERA DE LO CRIMINAL

Juan Valdés, por falsedad. Defensor: Dr. Casado.

Diego Risell, por rapto. Defensor: Dr. Lombard.

Adolfo Antun, por hurto. Defensor: Dr. Cuervo.

Pedro González, por estafa. Defensor: Dr. Lambard.

SALA DE LO CIVIL

No hay.

El próximo acto cultural del Club Cubano de Bellas Artes

Como oportunamente anunciamos el próximo lúnes a 31 de los corrientes y en el Salón de Actos del Colegio de Arquitectos, Avenida de Menocal y Calle 25, llevará a efecto el Club Cubano de Bellas Artes la sexta y última conferencia de la serie que en pro del mejoramiento de la cultura artística en Cuba, organizó recientemente. Ocuparán la tribuna, en esa noche, el señor Pedro Martínez Inclán, que tratará sobre "Nuevas orentaciones en la Escuela de Arquitectos" y el maestro Esteban Valderrama, Presidente del Club, que disertará acerca de "La enseñanza de las Bellas Artes y las modernas orientaciones". Habrá números de concierto y recitaciones a cargo de las señoritas Angelina Miranda, Miñón Morán y Lalá Muntal, y del señor Vicente Lanz; la Banda de Música Municipal amenizará el acto y la Cuban Telephone trasmitirá por radio todos los números de esta interesante velada.

Han sido especialmente invitados el Honorable señor Presidente de la República, Alcalde Municipal, Secretario de Instrucción Pública, el senador Alberto Barreras y el representante del doctor Heliodoro Gil.

La entrada es libre y no se requiere traje de etiqueta.

Notas Personales

SRA. JUANA FERNANDEZ GONZALEZ.

Ha sido admitida, tras brillantísimos exámenes, en la Escuela de Comadronas, la señora Juana Fernández González.

La señora Fernández fué felicitada por el Tribunal, debido a los conocimientos que había adquirido con sus constantes estudios, siendo por tanto merecedora al ingreso en dicha Escuela.

Felicitamos a la señora Fernández y le deseamos éxitos para que pronto pueda graduarse.

...un ruido en la maleza le indica que han levantado el vuelo... En seguida, el graznido de los patos se oye en el espacio... La bandada presenta un hermoso espectáculo... El batir de alas se escucha por encima de usted, pero desgraciadamente... **"están fuera de tiro"**... Desalentado, usted baja su escopeta... suena un disparo de su compañero... y un pato cae en la laguna...

No estaba una pulgada más cerca de la bandada que usted, pero... él usa 'SUPER X".

El cartucho de 15 a 20 yardas más de alcance.

Western

MUNICION DE CAMPEONES MUNDIALES.

INFORMESE EN LAS MEJORES CASAS DEL RAMO.

Western Cartridge Company

East Alton, Ill. U. S. A.

representados en cada litro de "STANDARD" MOTOR OIL—

una serie interminable de experimentos que empezaron cuando se construyó el primer automóvil, y el propósito firme e invariable de una organización mundial

PUEDE el clima ser tan caluroso que ampolle la pintura de su coche, pero nunca podrá causar daño a las piezas de su motor cuando van resguardadas por la "capa protectora" del "Standard" Motor Oil (aceite lubrificante). El "Standard" Motor Oil sella los émbolos, evita el adelgazamiento del aceite del cárter, economiza potencia y hace que el combustible permanezca donde debe estar.

Con una vez que llene el cárter del motor con "Standard" Motor Oil tendrá que dar las gracias a los químicos e ingenieros que perfeccionaron un aceite de tal tenacidad y cohesión que se interpone entre dos piezas de metal sin dejar que se toquen. El "Standard" Motor Oil sigue conquistando a la fricción muchos miles de kilómetros después de que otros aceites se han declarado vencidos.

Deje de preocuparse por la lubrificación. Use el "Standard" Motor Oil. El "Standard" Motor Oil economiza más de diez veces su costo en las reparaciones y renovaciones que evita.

"Guíese por esta marca"

MOTOR STANDARD OIL MARCA REGISTRADA

Standard Oil Company of Cuba

"STANDARD" MOTOR OIL

M.E.C.D. 2016

Lonja del Comercio de La Habana

COTIZACION OFICIAL PARA VENTAS AL POR MAYOR Y AL CONTADO

OCTUBRE 28 DE 1927

ACEITE:	
Oliva, lata 23 lbs. qq.	28.00
Semilla de algodón caja	15.00
AFRECHO:	
Fino harinoso quintal	3.35
AJOS:	
Capadres morados; :32 mancuernas 0.40 a	0.70
Capadres bañolas 35 mancuernas	—
Primera 45 mancuernas	0.30
Chilenos de 0.35 a..	—
Murcianos	—
ARROZ:	
Canilla viejo quintal	7.00
Saigon largo número 1 qq..	—
Semilla S. Q. qq.	5.25
Siam Garden No. 1 quintal	5.75
Siam Garden extra 5 por 100 quintal	5.75
Siam Garden extra 10 por 100 quintal	5.25
Siam brilloso qq. de 6.00 a.	7.00
Valencia legítimo qq.	5.25
Valencia tipo Valencia qq..	—
Americano Partido quintal ..	—
AVENA:	
Blanca quintal	2.75
AZUCAR:	
Refino 1a. qq.	4.00
Refino 1a. Hershey qq. ..	—
Turbinado Providencia qq. ..	3.90
Turbinado corriente qq. ..	3.80
Centrífuga Providencia qq. ..	3.15
Centrífuga Corriente qq. ..	—
BACALAO:	
Noruega, caja	—
Escocia, caja	—
Aleta negra caja	—
Alaska caja	—
BONITO Y ATUN:	
Caja de 15 a	25.00
CAFE:	
Puerto Rico qq. de 40 a ..	44.00
País quintal de 28 a	36.00
Centro-América qq. 31 a ..	40.00
Brasil quintal a	32.00
CALAMARES:	
Caja de 9.00 a	15.00
CEBOLLAS:	
Medios huacales qq.	2.00
En huacales	—
En huacales gallegas	—
En huacales Isleñas	—
En sacos americanas	—
Del País qq.	—
Egipto saco	—
CHICHAROS:	
Quintal	7.00
FIDEOS:	
País quintal	8.00
FRIJOLES:	
Negros país quintal	9.50
Negros orilla quintal	7.50
Negros arribeños qq.	5.50
Colorados largos americanos	9.00
Colorados chicos qq.	7.75
Rayados largos, qq.	6.25
Rosados, California, qq.	7.00
Carita quintal de 5.00 a	7.00
Blancos medianos qq. 4 a ..	5.00
Blancos marrows europeos, quintal 6 a	7.00
Blancos marrows Chile	—
Blancos marrows americanos	—
GARBANZOS:	
Gordos sin cribar qq.	8.50
HARINA:	
De trigo según marca, saco de 8.50 a	11.00
De maiz qq. de 3.50 a	4.00
HENO:	
De maiz qq.	2.50
JAMON:	
Paleta quintal 19 a	22.00
Pierna qq. 30 a	35.00
MANTECA:	
Primera refinada en tercerolas qq.	18.20
Menos refinada qq.	17.95
Compuesta qq.	16.75
MANTEQUILLA:	
Danesa latas de media libra quintal de 63 a	75.00
Asturiana, lata de 4 libras, quintal de 40 a	50.00
MAIZ:	
Argentino colorado qq.	2.60
Argentino pálido quintal ..	—
Americano quintal	2.60
Dominicano qq.	2.25
Del país quintal	2.25
PAPAS:	
En barriles, Virginia	5.50
En sacos, americanas 150 libras	5.50
En sacos del país qq.	—
En tercerolas Canadá	—
Semill aBliss	6.50
Semilla blanca	5.50
Príncipe Eduardo sacos de 90 libras	—
Príncipe Eduardo sacos de 90 libras	3.00
PIMIENTOS:	
Españoles cuarto caja	9.00
QUESO:	
Patagrás, crema entera quintal de 30 a	32.00
Media crema qq.	—
SAL:	
Molida saco	2.25
Espuma saco a	1.50
SARDINAS:	
Espadín Club 30 m|m caja de 8 a	8.25
Espadín planas 18 m|m caja	—
TASAJO:	
Surtido, quintal	16.00
Pierna, quintal	18.75
TOCINO:	
Barriga quintal	22.00
TOMATES:	
Españoles ¼ Natural caja ..	5.75
Puré en cuartos, caja	5.25
Puré en octavos, caja	3.00
Natural americano, 1 kilo ..	5.00

Información Ganadera

LA VENTA EN PIE

El mercado cotiza los siguientes precios:

Vacuno, de 5 a 5.3/4 centavos.

Cerda, del país de 8 a 11 centavos y americano a 13 y medio centavos.

Lanar, de 8 a 9 centavos.

Matadero de Luyanó

Las reses beneficiadas en este matadero se cotizan a los siguientes precios:

Vacuno, de 16 a 20 centavos.

Cerdos, del país de 32 a 42 centavos y americanos de 40 a 47 centavos.

Lanar, de 35 a 50 centavos.

Reses sacrificadas en este Matadero: Vacuno, 95; Cerda, 46; Lanar, 8.

Matadero Industrial

Las reses beneficiadas en este matadero se cotizan a los siguientes precios:

Vacuno, de 16 a 20 centavos.

Cerdos, del país de 32 a 42 centavos y americanos de 40 a 47 centavos.

Lanar, de 35 a 50 centavos.

Reses sacrificadas en este Matadero: Vacuno, 277; cerda, 183; Lanar, 36.

Si su cutis le pica y quema—use

Resinol

Tan pronto como este ungüento calmante toca la parte donde pica, la picazón usualmente cesa y se comienza a sanar. Por esta razón los médicos lo han recomendado con tanto éxito por cerca de 30 años en los mas severos casos de eczema, tiña, salpullidos y muchas otras tormentosas y disfigurantes enfermedades del cutis. Compre hoy un tarro de Resinol en su farmacia y note la mejoría despues del primer tratamiento.

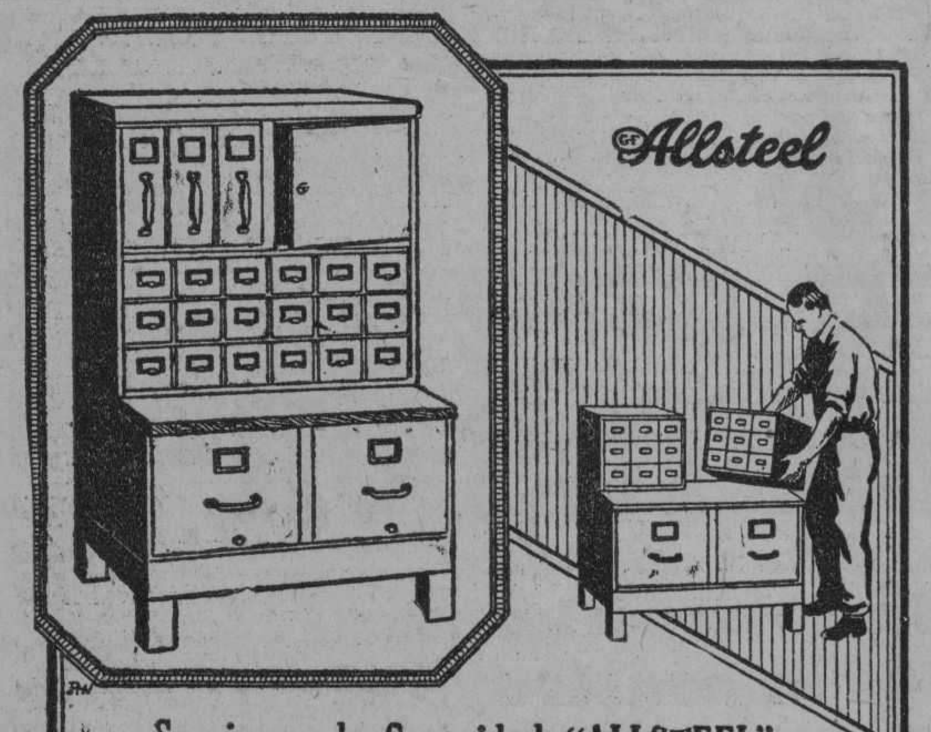

Secciones de Seguridad "ALLSTEEL"

Para el Comerciante-El Profesional-El Rentista

Más de 100 modelos distintos.

En la oficina y en el hogar se guardan escrituras y otros valores cuya pérdida sería lamentable.

Protéjalos y téngalos siempre a la mano en un Seccional "ALLSTEEL".

Solidez - Apariencia - Economía

MORGAN & McAVOY COMPANY
Aguiar No. 79, Habana

LAUREANO GARCIA
José A. Saco bajo No. 13
Santiago de Cuba

FRANCISCO PARES MACIAS
Calbarién

CIA. "EL CAMAGUEYANO", S. A.
República No. 76-78, Camagüey

N. Gelats & Co. BANQUEROS HABANA Aguiar 106-108

Vendemos cheques de Viajeros Pagaderos en Todas Partes del Mundo y Cartas de Crédito Circulares en las mejores Condiciones

"SECCION DE CAJA DE AHORROS"

Recibimos Depósitos en esta Sección Pagando Interés de 3 por 100 Anual

Todas estas operaciones pueden efectuarse también por correo

REVISTA SEMANAL AZUCARERA

(Por Mendoza & Cía.)

Habana, Octubre 28 de 1927.

Aunque en cuanto a la aplicación de las disposiciones de la Ley Azucarera del 4 de Octubre, la pasada semana ha sido de gran actividad en las esferas oficiales y semi-oficiales azucareras, desde el punto de vista comercial fué de todo punto inactiva.

En la tarde del pasado miércoles se celebró la primera Junta General de Accionistas de la nueva Compañía Exportadora de Azúcar Cubano, con el fin de elegir la junta directiva. Hiciéronse representar legalmente en ese acto, veintidós mil veintinueve de las veinticinco mil acciones de la Compañía, siendo el siguiente el resultado de las elecciones:

Coronel José M. Tarafa, hacendado.

Laureano Falla Gutiérrez, hacendado.

Aurelio Portuondo, por los ingenios de Rionda.

José Gómez Mena, hacendado.

Jacinto Pedroso, banquero y hacendado

W. W. Schuyler, por la United Fruit Company.

M. J. Leonard, por la Punta Alegre Sugar Company.

F. Gerard Smith, por la Cuba Cane Sugar Corporation.

E. G. Miller, por la Sugar Plantation Operating Company.

W. H. Armsby, por la Cuban-Dominican Sugar Company.

Doctor Eugenio Molinet, por la Cuban-American Sugar Company.

Esas once personalidades, con el Presidente de la Asociación Nacional de Colonos, señor José Hill, integrarán por un año la Junta Directiva de la Compañía Exportadora. La Directiva se reunirá el lunes próximo para elegir sus funcionarios.

También el pasado miércoles, el Presidente Machado hizo el nombramiento de los nuevos miembros de la Comisión Oficial Azucarera, organismo que no debe confundirse con la Comisión Nacional de Defensa del Azúcar Cubano, generalmente conocida por el Comité de los Cinco, creada en virtud de la Ley de 4 de Octubre, en tanto que la Comisión Oficial está funcionando ya desde Mayo de 1926. Los miembros de esta comisión oficial, son:

José María Espinosa, Presidente.

Doctor Eugenio E. Molinet, Vicepresidente.

Vocales: doctor Rafael Sánchez Aballí; doctor Viriato Gutiérrez; doctor Delio Núñez Mesa; doctor Juan Machado Mena, Secretario.

La principal misión de esta Comisión, consistirá en repartir entre todos los centrales de la Isla, el número de sacos a producir por cada uno en la próxima zafra, de acuerdo con su capacidad industrial y agrícola, lo mismo que hizo en la pasada zafra. De acuerdo con la Ley del 4 de Octubre, juntamente con la cuota que le corresponde, cada central recibirá un certificado de la cantidad proporcional de su producción, que puede vender libremente para el consumo local y para la exportación a los Estados Unidos, y la cantidad que tendrá que entregar a la Comisión Exportadora para exportarla a otros mercados.

Nada nuevo ha habido respecto al esperado decreto que ha de fijar la nueva fórmula a seguir para la confección de los promedios quincenales y mensuales y la cantidad total a producir por Cuba en la próxima zafra, aunque se cree que este último será firmado en muy próxima fecha. El Presidente de la Asociación Nacional de Colonos, en nombre de todos sus socios, ha elevado al Presidente Machado un suplicatorio pidiendo que no se aplace hasta el 15 de Enero, la fecha del comienzo de la próxima zafra, como se rumoraba.

Para desvirtuar toda impresión que pudiera existir atribuyendo al Gobierno cubano el propósito de hacer subir artificialmente el precio del azúcar, sin razón justificada alguna, tanto el Presidente Machado en la Habana, como el coronel Tarafa en Nueva York, han hecho unas declaraciones oficiales negando rotundamente la existencia de tal propósito y haciendo constar al mismo tiempo que los mismos medios creados en defensa de los intereses azucareros cubanos se utilizarán para evitar toda alza injustificada de los precios del dulce producto.

Durante la semana han caído torrenciales aguaceros en todos los distritos de la Isla, provocando inundaciones en varios lugares, causando daños considerables a la agricultura en general, y perjudicando en muchos casos a los campos de caña. Las temperaturas han sido poco más o menos, normales, dada la estación del año en que nos encontramos.

El mercado de azúcar crudo estuvo de nuevo inactivo durante la semana, dependiendo principalmente de la fijación de las proporciones de la próxima zafra y de la fecha en que ésta haya de comenzar.

Las exportaciones de Cuba volvieron a decaer un tanto respecto a la semana anterior, puesto que se elevaron a unas 52.000 toneladas, todas ellas a los Estados Unidos, exceptuando pequeños embarques hechos al Canadá.

Los recibos de los puertos cubanos de embarque equivalieron aproximadamente a los de la semana pasada, elevándose, en cifras redondas, a 25.000 toneladas, y las existencias en esos puertos montan ahora a unas 57.000 toneladas más que el año pasado por esta misma fecha.

No se hizo venta alguna en el mercado local, durante la semana que acaba de transcurrir.

Gurado con un mes de tratamiento

Barajagua, 7 de Nov. de 1926.
Dr. Arturo C. Bosque.
Habana.

Señor:

Durante tres años he venido padeciendo una pertinaz dispepsia sin encontrar alivio hasta que por indicación de un amigo comencé a tomar su magnífico preparado "PEPSINA Y RUIBARBO BOSQUE", con tan excelentes efectos que hoy me encuentro completamente bien con sólo un mes de tratamiento y muy agradecido del insuperable remedio.

De usted atentamente,

Pedro Antonio López.
Barajagua, Oriente.

8426 d-12-24

Bolsa de la Habana

COTIZACION OFICIAL DEL DIA 28 DE OCTUBRE
BONOS Y OBLIGACIONES

	Comp.	Vend.
República de Cuba 1904 5 por 100	102	106
República de Cuba 1905 (Deuda Interior)	100	103
República de Cuba 1909 4½	95½	99
República de Cuba 1914 5 por 100	102½	108
República de Cuba 1917 5 por 100	100½	103
5½	104	104½
5½	103½	104½
Ayuntamiento de la Habana 1a. Hip.	102½	106
Ayuntamiento de la Habana 2a. Hip.	102½	106
Banco Territorial	76	95
Calzado	45	—
Cervecera	108¼	110¼
Ciego de Avila	—	—
Cienfuegos Acueducto ..	—	—
Curtidora	—	—
Gas	109	120
H. Electric Consolidados	98	102
Manufacturera	53¾	60
Matadero	64	80
Nacional de Hielo	—	—
Nueva Fábrica de Hielo (Bonos)	102	—
Nueva Fábrica de Hielo (Obligaciones no hipotecarias)	102	—
Noroeste F. C.	—	—
Papelera Serie A.	102	106
Papelera Serie B.	70	90
Teléfono	95	100
Unidos F. C.	80	95
Urbanizadora	—	—
Edificio La Metropolitana S. A.	102	105
Jarcias Matanzas Excp.	98½	101
Ironbeer (Obligaciones no Hipotecadas)	—	—
BONOS DE CUBA DE 5½% 1927		
Serie A—1928	101	104
Serie B—1929	101	104
Serie C—1930	101	104
Serie E—1931	101	104
Serie D—1932	101⅛	104
Serie F—1933	101¼	104
Serie G—1934	101⅝	104¼
Serie H—1935	102½	105
Serie I—1936	103	105
Serie J—1937	103	105
ACCIONES:		
Agrícola Banco	125	—
Banco Territorial	45	—
Banco Territorial B. ..	1½	—
Cervecera	198	—
Ciego de Avila	—	—
Cienfuegos Acueducto ..	—	—
Constructora P.	—	—
Constructora C.	—	—
Cuba Cane P.	28	35
Cuba Cane C.	5	8
Cuba R. R.	—	—
Cuban Central P.	—	—
Cuban Central C.	—	—
Curtidora	—	—
Havana Electric Railway Co.	77½	81
Havana Electric Railway Co. Comunes ..	17	22
Jarcia P.	97⅞	100
Jarcia Cons.	26⅝	30
Licorera C.	4	4¾
Lonja P.	100	—
Lonja C.	110	—
Manufacturera P.	6	8
Manufacturera Cons. ..	2	4
Naviera P. Exdo.	70⅝	80
Naviera C.	11⅜	15
Perfumería P.	430	—
Perfumería C.	8½	—
Pesca P.	107	—
Pesca C.	27	—
Préstamos Joyería Bco.	—	—
Santiago de Cuba Elec.	—	—
Sancti Spíritus Elec. ..	—	—
Teléfono P.	112½	114
Teléfono C.	126	169
Teléfono Internacional .	144	147
Trust	—	—
Unidos	73	76
Union Oil	—	—
Metropolitan Auto	N	—
Fibra y Jarcia	60½	70
Fibra y Jarcia (Sindicadas)	61	70

Lonja del Comercio

JUNTA DIRECTIVA

Celebró sesión ordinaria la junta directiva de la Lonja del Comercio de la Habana, bajo la presidencia del señor José María Coto y concurriendo los señores Francisco Gutiérrez; Ramón Suárez; José Llamas; Everardo Acevedo; Gaspar Otero; Avelino Suárez; José Antonio Palacio; Honorato Martínez; Manuel Ortega; Marcelino García y el secretario doctor Antonio M. de Ayala.

Acta.—Fué leída y aprobada el acta de la sesión celebrada por la misma junta en 20 de septiembre último.

Balance.—Fué examinado y aprobado el balance de las operaciones practicadas por la corporación durante el mes de septiembre próximo pasado, así como el resumen de los 9 meses transcurridos de este año, y la comparación de ambos estados con los del mismo mes y período del año anterior.

Solicitudes de socios.—Previo informe del comité de admisiones, fueron aceptadas las siguientes solicitudes de socios: Arce y Bóveda, tienda de víveres finos, Bolívar 21, Habana (cuarta categoría); M. Oriol, S. en C., comisionista con muestra, Teniente Rey 14, Habana; pasan de la primera a la tercera categoría. Otras solicitudes quedaron pendientes del cumplimiento de algún requisito reglamentario.

Las ventas al por mayor.—La junta conoció y aprobó todo lo actuado por el presidente y secretario y los señores José F. Barraqué y Rafael Palacios con referencia a la necesidad de aclarar que algunas ventas que a diario efectúan los importadores y almacenistas que por su importancia no cabe duda alguna que se trata de ventas al por mayor, sin embargo no aparecen incluídas en el concepto de estas dado por el reciente decreto presidencial reglamentando el pago del impuesto del 1 y medio en las aduanas.

Los despachos por quedan.—Informó la presidencia de las gestiones que ha realizado y las que a su juicio deben realizarse mediante un memorandum a la administración de la Aduana, a fin de obtener la más rápida devolución al comercio de los depósitos que hace para el despacho de mercancías, toda vez que ello sería un gran beneficio al tener más dinero disponible para las transacciones mercantiles corrientes. Y se acordó de conformidad presentar cuanto antes dicho memorandum.

Los seguros en las ventas Cif.—A virtud de consulta de algunos asociados, se acordó informarles que según la práctica mercantil, en las ventas Cif de arroz el seguro comprende un 10 por ciento más sobre la factura de la mercancía embarcada.

Las ventas de papas.—Dada cuenta con atento escrito del Centro de Detallistas de la Habana, referente a la forma de venta de las papas que desean se haga solamente por peso, en vez de por bultos, se acordó que dada la diversidad de envases de origen usuales en este artículo se traslad. a todos los socios almacenistas este deseo de los señores detallistas a fin de que hagan lo posible por complacerles.

Avisos.—Para el mejor conocimiento de los concurrentes a la lonja, se acordó publicar en la pizarra del salón de contrataciones el fallecimiento de cualquier socio o accionista o pariente inmediato.

Aranceles.—La junta se dió por enterada de las felicitaciones hechas al honorable presidente de la República con motivo de la vigencia de los nuevos aranceles de aduana, así como el homenaje que a iniciativa de la Cámara de Comercio Cubana se le tributará al general Machado y a los miembros de la comisión técnica arancelaria, siendo designado el secretario como el representante de la Lonja entre los 5 comisionados de las corporaciones económicas que organizarán el aludido homenaje.

Asuntos interiores.—También conoció la directiva de otros asuntos y comunicaciones de orden interior y administrativo.

Campaña Pro Legislación Mercantil

La Asociación de Comerciantes de la Habana está procediendo a la designación de las personas que han de constituir las comisiones que, de acuerdo con las manifestaciones que hicieron los señores presidentes del Senado y de la Cámara de Representantes en la asamblea celebrada por aquella entidad corporativa el miércoles último, presentarán distintos estudios referentes a las medidas legislativas que deberán adoptarse para lograr la protección de los créditos mercantiles.

La Asociación de Comerciantes de la Habana desea, entretanto, dar a conocer las opiniones que a este respecto mantienen varios de sus miembros, publicando a continuación las sugestiones de la firma Rees y Cardona, La Casacarter, importadores de maquinaria establecidos en esta plaza:

"Aunque creemos nuestro deber coadyuvar a la iniciativa de esa Asociación de Comerciantes y al efecto, exponemos nuestras sugestiones, creemos que en definitiva nada eficaz hemos de obtener con promulgar leyes.

"Sobre quiebras, alzamientos, etc., solo se nos ocurre que se inhabilite al comerciante que a tal procedimiento acude, para ejercer el comercio nuevamente, mientras no haya pagado todas y cada una de las deudas que tenía contraídas por motivo del comercio que antes practicaba, es decir, que queda imposibilitado para ser propietario directa o indirectamente — también para ser dependiente o empleado en cualquier giro.

"Consideramos cuatro casos de cheques sin fondo, que son:

1: Cheques entregados en pago de la primera compra; 2: Cheques entregados en pago de cuenta atrasada para obtener nuevo crédito; 3: cheques entregados a instancia del acreedor con fecha adelantada; 4: Cheques de los grupos primero y segundo, presentados por segunda vez.

Se nos ocurre que en los casos primero y segundo hay marcada intención culpable y deben ser constitutivos del delito de estafa; en el caso tercero, puede efectuarse el protesto a su presentación o fecha y darle el mismo valor en efectivo de la letra de cambio; en el caso o grupo cuarto, puede protestarse para igualarlos a los del grupo tercero y en este caso puede optarse bien por la vía criminal o bien por la vía civil.

"Cuando a los contratos de compra-venta con reserva de dominio, solo es necesario darles más rapidez ejecutiva, mucha rapidez para conseguir la devolución de la cosa y mucha sencillez en el procedimiento, pues estos contratos, lo mismo se celebran en la ciudad que en despoblado y si se hace intervenir a notarios y jueces, su valor queda poco menos que nulo por la dilación que esto trae aparejado.

"Hasta aquí nuestras sugestiones sobre posible legislación, pero como les decimos al principio, estas medidas no serán todo lo eficaces que necesitamos, más nos parece que puede conseguirse con acuerdos firmes y serios, que podamos tomar entre nosotros particularmente".

Nuevas delegaciones Azucareras

Cada día se constituye nuevas delegaciones con sus juntas directivas correspondientes en los distintos Centrales de la República, adcriptas a la Asociación Nacional de la Industria Azucarera, en defensa del Retiro Azucarero.

Ahora toca designar la nutrida Delegación del Central Río Cauto, con su Presidente, nuestro querido Socio de Mérito señor Juan A. Fernández. La Directiva la integran como Presidente el señor Fernández; como Vice-Presidente, el señor López Bacallao; Secretario, Antonio Garro García; Tesorero, Francisco Maraboto y para vocales los señores Vázquez, Hernández, Velis, Pérez, Beltrán, Echenique, Heredero, Weeden Rodríguez, Losada y Muñoz.

En esa entusiasta Constitución de Delegación fué designado el señor Juan Fernández para asistir a la Asamblea del día 10 del próximo de Noviembre, en representacin de los leales asociados de ese Central.

Así mismo en el Central Nazábal se constituyó también adscripto a las Asociación citada un Comité Pro-Retiro Azucarero.

Fueron designados Presidentes de Honor los señores Lumberri, Administrador del Central Nazábal; Curbelo, de Constancia; Font, de Purio; López Oña, de Santa Lutgarda; Bernat, del Nacagua; Orizondo, de Natividad; Vega, de Ramona; Roddu León, de Resolución; Boykin, de San Isidro; y Alvarez de Resulta. Presidente efectivo Juan A. Fernández; Secretario, señor Zubero y vocales, los señores Olachea, Anasagasti, Ramos, Martínez y Porta.

En los Centrales Hormiguero, Purio, Constancia, Ramona, San Isidro, Macagua, Lutgarda, Resulta y Resolución, se han constituido Delegaciones también adcriptas a la Asociación de Azucareros.

Esta noche se constituirá otra en Cienfuegos, otra en Jovellanos, y en Palmira y Cruces ya se han constituído.

Pudiera asegurarse que ningún otro proyecto de Ley de Retiro ha movido el entusiasmo este de los azucareros que representará a 40,000 familias de azucareros.

Mercado de fletes

	100 libras	
COSTA NORTE:		
A Filadelfia	13½	14½
A Galveston	11½	12½
A New Orleans	10½	11½
A Halifax	—	—
A St. John	—	—
A Sanvannah	—	—
A oston	15½	16½
COSTA SUR:		
A Fiadelfia	15½	16½
A New York	15½	16½
A Galveston	13½	14½
A New Orleans	12½	13½
A Halifax	—	—
A St. John	—	—
A Boston	17½	18½
A Boston	18½	19½

Estas cotizaciones son exclusivamente sobre azúcares.

El ilustre internacionalista Dr. Antonio Sánchez de Bustamante rodeado de las representaciones del comercio, a quienes visitó ayer para darles las gracias por su cooperación al reciente homenaje de que fué objeto

DESDE TAMPA

EL CUERPO POLICIACO

La venta de números de bolita, los billetes de la lotería que se juega en esta ciudad usando la lista de la Lotería Nacional de Cuba para pagar a los premiados, los juegos de dados y cartas, la venta de toda clase de licores y las casas de mala reputación están permitidas en Tampa, si cada vez que un agente del cuerpo de policía solicita una cantidad de dinero, que fluctúa entre 5 y 100 pesos, el dueño de la casa o el vendedor de billetes, está dispuesto a abonarla.

Este testimonio ha sido dado en un juicio secreto que se sigue contra dos policías, W. C. Mc Gwslr y R. Grigs, y de cuyo caso puede brotar una investigación que envolverá a casi todos los miembros del cuerpo de policía, según declaró el abogado auxiliar de la ciudad.

Seis testigos se han presentado a declarar en contra de los agentes de la autoridad, estando la defensa acumulando pruebas para demostrar que se trata de una combinación para desacreditar a dichos acusados, hombres de probada honradez, que siempre han sabido cumplir con su deber, negándose en todas las ocasiones a recibir dinero para ofrecer protección a los que se encuentran fuera de la ley. El abogado de la ciudad declaró: — "Creo que de este juicio resultará una organización general del cuerpo de policía, si es que las pruebas presentadas son ratificadas, ya que se sabe de varios miembros que han cogido dinero por hacerse la vista gorda."

Uno de los testigos cuyo nombre se guarda en secreto ha declarado ante la junta del gobierno civil, que un policía le cobró veinte pesos dándole la seguridad de que su casa, donde se expenden bebidas alcohólicas, no sería registrada.

Otro declaró, que uno de los que se encuentran acusados, le pidió cien pesos con la condición de protegerle el negocio.

Para la mayoría de los que vivimos en la parte de Ybor, donde son más conocidos los establecimientos que se dedican a la venta de licores, estas inmoralidades del cuerpo hace tiempo que eran conocidas. Lo creemos una epidemia más; una contribución que los que se encuentran al margen de la ley, abonan de buen grado.

Mas parece que el capitán York y el teniente Nepper, están dispuestos a terminar de una vez con esas inmoralidades que son un verdadero descrédito para el cuerpo policiaco, del que ellos son jefes supremos.

EL COMERCIO DE YBOR

La Cámara de Comercio de Ybor ha comenzado una campaña de anuncios, una recomendación de los comerciantes que tienen establecidas sus tiendas en la parte de la ciudad donde viven la mayoría de los que laboran en las fábricas de tabacos para advertir a los trabajadores que comprando en Ybor, se ahorran dinero los compradores.

No sabemos qué acuerdos habrán tomado en la reunión, los integrantes de la Cámara de Comercio; a qué causas achacarían la huída de los marchantes, pero si hemos oído decir a uno de ellos, que a pesar de que la industria del tabaco está en su apogeo, de que los jornales representan semanalmente medio millón de pesos, el comercio está como en los días de Febrero, cuando una tercera parte de los trabajadores de la industria están cruzados de brazos.

Los trabajadores tienen hoy otro ideal; hace años la felicidad consistía en tener un hogar, librándose de ese modo del casero, que se llevaba una gran parte del jornal. Hoy pudiéramos decir que Tampa posee delirio de automóviles. Colocados frente a las fábricas de tabacos se ven cientos de automóviles de todas las marcas, máquinas que significan una merma en los salarios, toda vez que al cumplimiento de las notas con su correspondiente interés, las necesarias reparaciones, el consumo diario, podría calcularse en unos quince pesos semanales. Los que aun no conocemos la delicia de poseer automóvil, esperamos pacientemente que la suerte nos depare una de esas máquinas que son hoy la suprema aspiración de los que laboran en las fábricas de tabaco.

Bolita y gasolina son las causas de que el comercio se encuentre en las condiciones presentes.

Paco SOUSA.

EN INDIANAPOLIS NO SE PAGAN LOS CHEQUES QUE FIRMA EL ALCALDE

INDIANAPOLIS, octubre 28.—(AP). — El Alcalde de esta ciudad, John L. Duvall, se encuentra hoy ante una situación dificilísima.

El tesorero municipal, Edward E. Ramsay, procediendo por consejo legal, ha anunciado que no pagará ningún cheque que lleve la firma del alcalde. Los numerosos maestros de escuela, policía, bomberos y otros muchos empleados del municipio son afectados directamente por la decisión.

Como el próximo martes es día de pago en Indianapolis, la administración municipal de Duvall, de sí turbulenta, se ve ante una crisis grave. El Tesorero basa su actitud en la convicción de que todos los actos del alcalde son, desde el 27 de septiembre, cuando fué declarado culpable de graves irregularidades, nulos ante la ley.

Mr. Duvall dijo esta noche que no ha resuelto nada para contrarrestar la "rebeldía" a su autoridad del Tesorero, aunque dió a entender que recurrirá a los tribunales en demanda de un "recurso de mandamus".

LA APROBACION DE PROGRAMAS DE LOS ESPECTACULOS

Texto del informe elevado ayer al Alcalde por el jefe de espectáculos Sr. Sierra

El jefe de espectáculos, señor Sierra, elevó ayer el siguiente informe al doctor Miguel Mariano Gómez:

Habana, octubre 27 de 1927. Señor alcalde municipal. Señor: Tengo el gusto de informar a usted que la prensa de esta mañana publica la información siguiente: "Programa de los espectáculos para la comisión revisora". Igual disposición ha sido dada en lo referente a las casas importadoras de películas. Ayer se ha dispuesto por el Secretario de Gobernación que todos los espectáculos que exhiban películas al público envíen previamente, para su aprobación por la comisión revisora, los programas de sus funciones, y que esta disposición se extienda a las casas importadoras de películas. Se ha dado el caso, según ha podido comprobarse, que algunos espectáculos han proyectado cintas con anuncio y todo, que estaban prohibidas por la Secretaría de Gobernación.

Como la anterior disposición del honorable señor Secretario de Gobernación pudiera presentar a esta jefatura como negligente en el desempeño del cargo que le fué confiado por esa alcaldía, debo manifestar a usted que, desde el día 25 de febrero del corriente año, en que inicié mi labor al frente de los espectáculos públicos del término municipal de la Habana, exijo, inflexiblemente, el cumplimiento del artículo primero del reglamento de espectáculos, que dice: "No podrá verificarse espectáculo público de ningún género sin que la autoridad tenga conocimiento del cartel correspondiente con 24 horas de anticipación, por lo menos". Y por primera vez en la historia de este municipio, han sido multados los empresarios que no han cumplido con ese precepto reglamentario. Y digo por primera vez, porque los empresarios de teatros y cinematógrafos, han exteriorizado su sorpresa al ver que se les imponía una multa por el sencillo hecho, para ellos, de no remitir el programa.

Esto ha permitido que las empresas teatrales y cinematográficas, se disciplinen, pudiendo afirmarle que, en la actualidad, cumplen con el artículo copiado a cuyo efecto remiten diariamente los programas de películas y de cualquier clase de espectáculo que presente.

Recientemente el empresario del cinematógrafo Gloria exhibió una película que no figuraba en el programa, y además de ser multado administrativamente, el inspector delegado de esta jefatura, lo acusó de desobediencia ante el juez correccional competente, quien le impuso 31 pesos de multa.

Aparte de estas informaciones, me permito exponer a usted mi criterio respecto de que, en consonancia con la orden militar número 124, del primer gobierno interventor, dictada en marzo de 1900 y no derogada por una ley posterior, la facultad absoluta de cumplir y hacer cumplir los reglamentos de espectáculos, radica en las autoridades municipales.

En tal virtud, la comisión revisora de películas, que tiene una misión técnica, más que ejecutiva, no debe restar ese derecho y obligación, al propio tiempo, a los alcaldes municipales, sino dirigirse a ellos cuando se presente el caso que exija, por parte de los señores comisionados el conocimiento de algún dato, en relación con los programas aludidos, del propio modo que cuando se acuerde la suspensión de una película, para que sean los ejecutivos municipales, quienes cumplan la resolución tomada.

De ese modo, además de respetarse las leyes vigentes, no se ocasiona a los empresarios la molestia de que tengan necesidad de cumplir el mismo artículo del reglamento dos veces, diariamente, y para entidades distintas.

No obstante lo informado, usted con mejor criterio, resolverá.

MEDICOS FILIPINOS A PARIS

MANILA, Octubre 28. (SR.)—El "Herald" pide que sean enviados varios médicos filipinos a Francia, para que estudien la vacuna antituberculosa del doctor Calmette, con el fin de intensificar la lucha contra la enfermedad, que causa gran mortalidad en todo el archipiélago.

Recaudación de los Ferrocarriles Unidos de la Habana

Semana terminada 22 de octubre 1927. .	$	231.663.5.
Enigual período del año 1926	$	129.932.04
Diferencia de más este año		101.731.49
Total desde el 1o. de julio	$	3.763.058.30
En igual período del año 1926	$	3.778.207.29
Diferencia de mesos este año		15.148.99

HAVANA CENTRAL RAILROAD COMPANY

Semasa terminada en 22 de octubre de 1927	$	59.040.61
En igual período del año 1926	$	26.670.22
Diferencia de más este año		32.370.39
Total desde el 1o. de julio	$	950.739.49
En igual período del año 1926	$	895.852.74
Diferencia de más este año		54.886.75

Por D. M. Macrae,
Administrador General.

LA LABOR DEL FASCISMO EN CINCO AÑOS

ROMA, octubre 28. (AP).—El órgano del fascismo, Foglio d'Ordini, ha pasado hoy revista a los hechos realizados por el partido fascista en su quinto año de control. El periódico menciona todas las obras, escuelas, hospitales, puentes, carreteras y demás construídas por el fascismo.

Catorce monumentos a los muertos en la guerra encabezan la lista, siguiéndole ciento veinte y ocho escuelas, además de 25 campos atléticos y 25 parques, 60 puentes, 72 acueductos, 28 plantas eléctricas, 50 edificios comunales 21 hospitales y casas de maternidad, además de importantes extensiones de ferrocarriles, telégrafos y teléfonos, y de una serie de reparaciones a los museos.

EL PRINCIPE DE LIGNE PRESENTA SUS CREDENCIALES A MR. COOLIDGE

WASHINGTON, octubre 28. (AP) El nuevo Embajador de Bélgica en Washington, Príncipe Alberto de Ligne, presentó hoy sus cartas credenciales al Presidente Coolidge.

En el cambio ritual de discursos, el Embajador recordó el placer que causó a los Reyes belgas la visita que hicieron a los Estados Unidos, informando al Presidente de que Bélgica nunca olvidará la generosidad y la cooperación del pueblo norteamericano durante la Guerra Mundial.

El Príncipe de Ligne se acreditará también como ministro Plenipotenciario en la Habana.

DELEGADOS AL CONGRESO DEL NIÑO, EN LA HABANA

PARIS, octubre 28 (UP) El doctor Carlos Arocena, delegado argentino ante el Congreso Pan Americano del Niño, que se celebrará en la Habana, durante el mes de Diciembre próximo, embarcará el día 9 de Noviembre para los Estados Unidos, a bordo del trasatlántico "Olympic".

El Dr. Arocena ha completado los estudios que estuvo realizando en el curso de sus viajes por España, Inglaterra, Alemania e Italia, donde hizo investigaciones especiales acerca de las leyes que afectan al trabajo de los niños y a la legislación sobre los menores.

LIMA, octubre 28. (UP) El Gobierno ha designado a los doctores Carlos Enriquez Pazoldan y Pedro Villanueva, para que representen al Perú en el Congreso Panamericano del Niño que se celebrará en la Habana.

SARNA
RASQUIÑA

Se cura cómodamente en diez minutos, sin baño con el

SULFURETO GABALLERO

De ventas en Habana: Gran Droguería Sarrá y en todas las Farmacias de la Isla.

I. VILLARREAL

TALLER DE REPARACIONES, NIQUELADO Y CILINDROS DE GOMA. — REPARAMOS TODA CLASE DE MAQUINAS DE ESCRIBIR Y DE SUMAR.

Máquinas de escribir y de sumar, nuevas y reconstruídas de las mejores marcas.

Efectos de escritorio en general, sellos de goma.

TELEFONO A-5529.

HABANA, 122 y 124.
HABANA.

CERVEZA: ¡DEME MEDIA "TROPICAL"!

M.E.C.D. 2016

ECONOMIA Y FINANZAS

EL BANCO DE RESERVA Y LOS PROYECTOS DEL DR. CUELLAR

La segunda objeción que hace el doctor Cuéllar a que el Banco haga operaciones con el público, y que él llama teoría equivocada, empezaremos por decirle que hasta donde nosotros tengamos conocimiento, no hay actualmente en el mundo ningún Banco central de emisión al cual se le prohiba negociar directamente con el público, aunque en algunos casos, por ejemplo, en los Bancos de las Reservas Federales de los Estados Unidos, el campo de operaciones con los particulares está limitado por la Ley. Los Bancos Centrales de Inglaterra, Bélgica, Holanda, Japón, etc., todos negocian directamente con el público. ¿Por qué sostiene el doctor Cuéllar que nuestra teoría es contraria a la función específica de esas organizaciones, se separa del concepto Banco que las informa e invade el campo en que desenvuelve la Banca privada su acción económica social? ¿En qué principio científico funda el doctor Cuéllar su teoría? Aparte de que, como hemos citado, los grandes Bancos de emisión operan con el público, vamos a dar las razones fundamentales para que el Banco Central de Emisión deba ser autorizado para negociar con particulares, al menos hasta un determinado límite.

La primera razón consiste en facilitarle al Banco el pago de sus gastos y la ganancia de utilidades razonables, mientras funcione como una institución nacional de reserva. El Banco Central es el recurso supremo de los otros Bancos en épocas de emergencia financiera. Cuando por causa de una reacción comercial desfavorable, los Bancos sufren una reducción de sus encajes o cuando hay otros síntomas de futuras crisis, aquellos establecimientos deben estar siempre autorizados para volver los ojos al Banco Central, con la seguridad de que pueden obtener de él billetes, oro o letras por oro, en cantidad adecuada, por medio de redescuentos, siempre que posean en sus carteras documentos aceptables a corto término y que quieran pagarle al Banco Central las rentas oficiales correspondientes. El primer deber de un Banco Central, y creemos que esto nadie puede discutirlo, es conservarse en posición muy fuerte y con grandes existencias siempre disponibles, a fin de poder en cualquier tiempo de emergencia acudir en auxilio de los demás Bancos. El Banco Central deberá, además, estar preparado para ofrecer toda clase de facilidades, cuando ocurran las demandas periódicas de dinero y de crédito, con motivo del movimiento de las cosechas. Un Banco Central no puede tener éxito o no gana suficiente dinero para cubrir sus gastos y para pagar un razonable dividendo a sus accionistas. Si solamente puede prestar su dinero en forma de redescuentos a los Bancos asociados en tiempos de emergencia, no ganará lo suficiente para cubrir sus gastos y pagar dividendos en épocas normales. Las crisis que aumentan el pedido del dinero ocurren con poca frecuencia relativamente. Si, por otra parte, el Banco Central, a fin de atender a sus gastos y devengar utilidades, reduce sus tipos de descuento y aumenta la cantidad de éstos en favor de los Bancos asociados en tiempos normales, proveyéndolos así de fondos permanentes, no estará en capacidad de atender las solicitudes de dinero de estos Bancos cuando sobrevenga la crisis. En esta forma, se extenderá el Banco indebidamente, su encaje disminuirá y sus exigencias de dinero se dirigirán a las mismas instituciones de crédito que dependen de su apoyo en momentos de emergencia financiera. Una época en que los Bancos accionistas están clamando por la ayuda y el apoyo del Banco Central en forma de considerables redescuentos, no será, sin duda, el tiempo a propósito para que el Banco pueda proveerse de fondos, con el fin de atender a aquellas exigencias, pidiéndolas a los mismos Bancos que le paguen lo que le deban.

Si, por el contrario, el Banco Central queda autorizado para negociar directamente con el público, dentro del campo estrictamente limitado de las operaciones autorizadas por la Ley que se vote al efecto, estará en capacidad de conservar una parte razonable de sus fondos en forma de obligaciones líquidas de primera clase, que le den un rendimiento en épocas normales y que en momentos de emergencia financiera pueda colocar fácilmente en el mercado abierto, dentro del país o en el exterior, sin necesidad de buscar la ayuda de los mismos Bancos que miran al Central como su recurso supremo en tales épocas.

Otra razón para permitir que el Banco Central negocie dentro de ciertos límites con el público, razón que jugó un importante papel en las discusiones que en los Estados Unidos dió por resultado la concesión de tal facultad a los Bancos de las Reservas Federales, es la manifiesta conveniencia de dar al Banco Central un arma por medio de la cual pueda hacer efectivos sus tipos de descuento—"Make its discount rate effective"—. No hay que perder de vista que sobre el proyectado Banco pesará toda la responsabilidad de conservar el mercado monetario, defender las reservas de oro del país y habilitar a los Bancos asociados para mantener sus pagos en numerario en épocas de emergencia. Estas funciones sólo las podrá desempeñar elevando los tipos de descuento cuando juzgue que los Bancos se han ensanchado indebidamente, que el mercado monetario es objeto de arriesgadas especulaciones, que el oro está saliendo del país en cantidades que envuelven un peligro, o que, por otras razones, la estabilidad del mercado monetario se halla amenazada. Si en tales momentos los Bancos, hallándose en posesión de fondos considerables, no dependen del Banco Central para los redescuentos, y rehusan seguir la dirección de aquél, como ha sucedido con frecuencia en Francia, Inglaterra y otros países, a la vez que continúan aumentando sus préstamos, el Banco Central debe encontrarse capacitado para cumplir con su obligación de proteger el mercado monetario doméstico, haciendo efectivos sus tipos de descuento con lo cual obligará a los otros Bancos a seguir su dirección para que conserven su fuerza y estén en capacidad de impedir crisis futuras o de conjurarlas.

El medio por el cual se logran estos resultados en Francia, Inglaterra y en otros países, consiste en que el Banco Central vende en mercado abierto letras de cambio, aceptaciones bancarias u otros papeles comerciales de primera clase, y guarda en sus cajas los fondos en numerario provinentes de tales ventas. Este procedimiento reduce las reservas en caja de los otros Bancos, retira dinero de la circulación activa y restringe el mercado monetario, forzando así a los Bancos a elevar sus tipos de descuento y a contener la peligrosa expansión de los préstamos. Este sistema es lo que se llama "hacer efectivo el tipo del banco", el cual no podría ponerse en práctica si al Banco Central, como lo pretende el doctor Cuéllar, se le prohibiera por la Ley negociar con el público. Por consiguiente, a fin de poner en capacidad al Banco proyectado de mantener líquido su activo, y al mismo tiempo de ganar lo suficiente para pagar sus gastos y repartir dividendos en épocas normales, y para ponerlo en condiciones de cumplir sus deberes respecto a la protección del mercado monetario y al apoyo de los Bancos asociados en épocas de emergencia, creemos que es de imperiosa necesidad para el Banco Central, como para los otros Bancos Centrales del mundo, tener el derecho de negociar directamente con el público. La amplia representación de que gozarán los Bancos asociados en la Junta Directiva del Banco que se cree les serviría de garantía contra una peligrosa competencia por parte de este último.

En cuanto al tercer punto a que se refiere el doctor Cuéllar, referente al encaje mínimo que debe tener el Banco de los billetes en circulación, lo trataremos ampliamente en nuestro artículo de mañana.

BOLSA DE NUEVA YORK

VALORES:		Dodge Motors pref.	60⅜
Atch Top. y Santa Fe	182	General Mot	60⅜
Atl Coast Line	183	General Motor, New	125½
Baltimore y Ohio	116⅜	Hudson Motor Com.	67⅝
Bangor y Aroostook R.R.		Mack Trucks	102⅞
Chesapeake y Ohio	205	Nash	82½
Chi. Gt. West com.	12½	Packard Motor	45⅞
Chi. Gt. West pref.	27¾	Pierce Arrow com.	
Chic. & N. W.	88	Studebaker Corp.	53¾
Chi. Mil & San Paul com.		White	36⅛
Idem. idem idem. pref.	28¼	Willys Over	14½
C., Roc y P.	193¾	Yellow Truck	28½
Delawar y Hudson	180½	ACCESORIOS:	
Del; Lack West	133	Am. Bosch Mag.	
Erie	61½	Briggs Mfg. Co.	21
Erie pref.	60	Eaton Axle & S.	21½
Gulf Mobile	55½	Gabriel Snubber A.	39½
Great Northern	97	Spicer Mfg. Co.	
Kansas City Southren	57⅞	Stewart Warner	68½
Lehigh Valley	91¾	Timken Roller	110⅝
Louisville y Nash	184¾	GOMA:	
Mo., Kan y Tex com.	41⅝	Ajax	7⅝
Mo., Pac. com.	53	Fisk Tire	15⅝
Co., Pac. pref.	108	Goodrich	71¼
N. Y. Central	157⅜	Lee Rubber y Tire	
N. Y. N. H. y H.	51½	Kelly Springfield Tire	27
Nickle Plate	124	U. S. Rubber	51⅝
Norfolk & Wester	185½	ACEROS:	
Northern Pacific	94¼	Am. Steel Fou	46
Penslvannia	65¼	Bethlehem Steel	49⅜
Pere Marquete		Colo F. & I.	72¼
Fitts W. Va.	140¼	Crucible Steel	76⅝
Reading	103¼	Gulf States	40½
St. Louis y St. Francisco	109	Inland Steel	
St. Louis y Southwestern	72	Philadelphia Coal y Iron	38⅜
Seaboad ar Line com.	29½	Republic Iron Steel	53
Seaboad ar Line pref.		U. S. Steel	130⅝
Southern Pacific	119½	Vanadium	51¾
Southern Railway		Youngstown	81½
Texas y Pac.	92½	PETROLEOS:	
Unión Pacific	186¼	Atlantic Ref	114½
Wabash com.	67	Barnsdal A.	22⅝
Wabash pref.		California Petrol	21¼
Western Maryland com.	47⅛	General Asphalt	84⅜
EQUIPOS:		Hoston Oil	143¾
American Car Fou		Independent Oil y Gas	23⅛
American Locomotive	102	Louisania Oil	
Baldwin Locomotive	252¼	Lago Oil	31½
Gen. Rail Sig.	119½	Marland Oil	33¼
Pullman Company	75½	Mex Seaboard	
Lima Locomotive	53	Mid Cont Pet.	26½
Preseed Steel Car		Pan American "B"	48
N. Y. Air Brake		Phillips Petroleum	40½
Westinghouse Air Brake	40½	Pure Oil	25⅛
MOTORES:		Shell-Union Oil	25¼
Chandler Mot. pref.		Sims Petroleum	18
Chryler	52	Sinclair Oil Corp.	15⅝
Dodge Motors com.	14¼	S. O. Calif	53¼

PARA SUS ANUNCIOS LLAME A
HIGINIO GARCIA Y GARCIA
Propagandas Comerciales e Industriales
POCITO Y SAN LAZARO. VIBORA TELF. I-4798

PESETA

SE COTIZO A RAZON DE
5 PESETAS
83.77
DOLLAR

FRANCO

SE COTIZO A RAZON DE
25 FRANCOS
44 CENTIMOS
DOLLAR

Valores de New York

BONOS
10.983.000
ACCIONES
2.263.100
CHEQUES
1.020.000.000

MERCADO DE VALORES

Abrió ayer el mercado local de valores bien impresionado notándose a primera hora mejor demanda en algunos valores destacándose entre ellos por su actividad y firmeza las acciones de los Ferrocarriles Unidos, que obtuvieron un alza de cerca de dos enteros en relación a los precios cotizados en el día anterior. Pagaban a primera hora 72½ y después a 73, operándose a 73½ para entregar fecha fija.

Después de efectuada la operación antes dicha, aumentó la demanda llegándose a pagar por mil acciones el tipo de 74 al contado, permaneciendo retraídos los vendedores.

La recaudación de los Unidos correspondiente a la semana que terminó el día 22 del mes actual, acusa un aumento comparada con la correspondiente a igual semana del año anterior de $101.731.49, esperándose que en lo adelante el aumento se acentúe.

Al cierre pagaban opciones a pedir en este papel al tipo de 80 con dos puntos de prima abandonada.

Los valores industriales, siguen de alza, especialmente las acciones de la Nueva Fábrica de Hielo, Cervecera Internacional y Compañía de Jarcia de Matanzas, al igual que los bonos de las compañías, Papelera Cubana y Manufacturera Nacional.

El papel de la Empresa Naviera de Cuba continúa su curso alcista, notándose mayor demanda en las acciones comunes, a tipos de alza.

Nótase mayor demanda por acciones de la Havana Electric Utilities, especialmente por las preferentes, debido a la perspectiva de próxima recogida.

Quietas pero con tono de firmeza en los precios cotizados actuaron las acciones de la Havana Electric Railway, en las que hubieron pocas operaciones.

Acusan descenso las acciones de la Internacional de Teléfonos.

Firmes rigieron las acciones preferidas de la Cuban Telephone, que fluctuaron entre 112½ y 113¾.

Qieto el mercado de bonos.

El mercado cerró firme.

MERCADO LOCAL DE CAMBIOS

La peseta española estuvo floja durante todo el día.

Firme el cambio sobre New York.

Entre Bancos y Banqueros se operó en Pesetas cable a 17.13 y 17.11 y en cheque sobre New York a 1|16 y 5|64 de premio.

Cotizaciones	Valor
New York cable	7|64P.
New York vista	5|64P.
Londres cable	4.87¾
Londres vista	4.87¼
Londres 60 días	4.85¼
París cable	3.93½
París vista	3.93
Madrid cable	17.14
Madrid vista	17.13
Hamburgo cable	23.84
Hamburgo vista	23.82
Italia cable	5.48
Italia vista	5.47
Zurich cable	19.32
Zurich vista	19.31
Bruselas cable	13.94
Bruselas vista	13.93
Toronto cable	¼P.
Toronto vista	3 |16P
Amsterdam cable	40.25
Amsterdam vista	40.23
Hong-Kong cable	49.40
Hong-Kong vista	49.25

LOS CANOSOS NO TIENEN DERECHO A NADA

Evítelo con Aceite Kabul

Los canosos no tienen derecho a nada, porque acusan su descuido, su abandono personal, ya que pueden ser jóvenes, de cabellos negros con una nota de alegría y gozo en la cara y no de tristeza y edad, como proclaman las canas, usando Aceite Kabul. No es pintura, no mancha el cuero cabelludo, ni las manos. Evita la caspa y erupciones propias del cabello enfermo. Se vende en sederías y boticas.

Stdard Oil (of New Jersey)	39⅛
Texas Co.	50⅛
Texas Pac. Land.	23½
Tex-Pac. C. &	13¼
Unióin Oil Cal.	43⅛
SERVICIOS PUBLICOS:	
American For. Pow.	25
American Tel and Tel.	175⅝
Am. Water Works	62
Columbia Gas.	88
Consolidated Gas	110¾
Elec. Light Pow.	26⅛
Internt'l Tel y Tel.	146
National Power & Light	22⅞
North American	58⅜
Pub. Ser. N. J.	42¼
Standard Gas y Elec.	60
United Light "A"	29⅛
AZUCAR Y FERROCARRILES CUBANOS:	
American Beet Sugar	
American Sugar Ref.	78¾
Cuban Cane Sugar com.	5½
Cuban Cane Sugar pref.	29¾
Cuban American Sugar	20¼
Cuba Company	21
Gt. West Sug.	36⅞
Consolidated R.R. of Cuba	
Punta Alegre	31
Puerto Rico Sugar	58⅝

MERCADO DE NEW YORK

POR NUESTRO HILO DIRECTO A. P.

MERCADO DE BONOS

NUEVA YORK, octubre 28. (A. P.)—Un volumen de nuevas ofertas, pero bastante más pequeño, se reflejó hoy en el mercado, advirtiéndose mayor actividad general y más firmeza en las cotizaciones. Las condiciones del dinero, continúan siendo fáciles, pero no obstante esto, los bonistas no se muestran inclinados a vender sus valores, de manera que las transacciones, excepto en algunos pocos casos, no fueron importantes.

La irregularidad del mercado de acciones fué causa indudablemente de que algunos inversionistas concentraran su atención en las obligaciones hipotecarias, lo que ha dado por resultado que mejorasen algunas de ellas.

Las nuevas ofertas de la semana no llegaron a $200.000.000, por vez primera en los últimos 20 días, pero la cantidad total ha pasado de $150.000.000. Algunas de las nuevas emisiones, que llegaron en forma de una verdadera inundación durante el mes, no han sido absorbidas todavía, pero esta situación no ha llegado todavía a adquirir tal estado de gravedad que afecte a los demás bonos cotizables.

Aunque hubo demanda para las obligaciones ferroviarias de alta cotización, se registraron transacciones persiguiendo beneficios inmediatos en las últimas horas del día, con motivo de las cuales las ganancias que habían logrado Erie del 5, Chesapeake del 5, Rock Island del 4 1-2 y varias otras quedaron reducidas. Frisco del 4, y Lake Shore del 4 repitieron sus cotizaciones máximas y Great Northern del 4 1-2 nuevas estableció una nueva cotización máxima. St. Paul del 6 bajó un punto.

Loew del 6 con garantías, dió buena cuenta de sí, pero las demás obligaciones industriales estuvieron encalmadas. Fuera de una baja de 1 1-2 puntos en Brooklyn Union Gas del 5 1-2, reflejando la debilidad de las acciones, el grupo de obligaciones de servicio público careció de interés.

La lista de bonos del gobierno federal estuvo firme particularmente las emisiones del Tesoro del 4 y 4 1-2 que se vendieron a los mas altos cursos.

El grupo extranjero se presentó en mejor forma que durante las últimas sesiones, pero las bajas fueron bastante numerosas para anular las ganancias.

MERCADO DE ACCIONES

NUEVA YORK, octubre 28. (A. P.)—Las cotizaciones de las acciones no pudieron resistir hoy la presión de los bajistas. La debilidad que manifestaron las acciones más importantes, desarrollaron marcada incertidumbre en toda la lista y cuando los bajistas descubrieron un buen númerod e renglones débiles en las demás divisas, las pérdidas de 2 a 4 puntos llegaron a ser corrientes.

En muchos casos las cotizaciones más bajas del día, se registraron en la media hora final de la sesión. United States Steel y General Electric establecieron nuevas cotizaciones mínimas para el año y General Motors no estuvo lejos de llegar a su más bajo curso en la semana.

Poca cosa ofrecieron las noticias del día, excepto nuevas evidencias de lo que ya se conoce. Las utilidades mermadas dadas a conocer por la Bathlehem Steel, sumadas a la reducción de los ingresos de la United Steel y a la tardanza que se observa en cuanto al restablecimiento de la industria, causó nuevas ventas de acciones de aceros. Los informes trimestrales de las compañías ferroviarias que se publicaron durante el día, dieron poco motivo para el regocijo y las acciones de aquellas compañías que continúan pagando dividendos, no lograron resistir tampoco la presión de venta y siguieron la tendencia general.

El mercado dió otra demostración de indiferencia hacia la situación del dinero. El interés fué del 3 1-2 por ciento a pesar de que los bancos han reclamado $15.000.000 en préstamos.

Los renglones fuertes fueron escasos. Warren Brothers avanzó más de 14 puntos, pero perdió más tarde 6 de ellos. Algunas de las emisiones de panaderías, ofrecieron resistencia a la presión de venta, pero no lograron mantener intactas sus ganancias. American Express cerró a 170, con alza de 71-2 puntos y varias acciones misceláneas alcanzaron máximos para el año.

El mercado de cambios esuvo generalmente firme, contrastando con la baja de 4 1-2 puntos en la peseta española. La demanda de la libra esterlina se cotizó alrededor de $4.86 11-16 y los francos franceses por debajo de 3.92 1-2 centavos.

MERCADO DEL CAFE

NUEVA YORK, octubre 28. (A. P.)—Una nueva baja en el mercado de futuros en cafe se desarrolló hoy debido a la continuada liquidación y a las ventas comerciales, inspiradas ambas en el tono más fácil de Río. El mercado abrió desde sin cambio a 4 puntos más bajo y marzo descendió a 13,00 cerrando a 13.13. El mercado en general cerró con baja de 7 a 15 puntos y ventas de 70.000 sacos.

Mes	Cierre
Diciembre	13.13
Enero	13.22
Marzo	13.15
Mayo	13.05
Julio	13.03
Septiembre	12.94

NOTAS DE WALL STREET

NUEVA YORK, octubre 28. (A. P.)—Los accionistas de Chase National Bank tomarán acuerdos en el 28 de noviembre sobre la propuesta absorción del Mutual Bank y un aumento del capital de 40 millones de pesos a $50.000.000.

Keystone Telephone Sistem ha ganado $1.009.163 en el año que terminó el 30 de septiembre, contra $1.005.592 un año antes.

La United Artists Theatre Circuit pronto inaugurará nuevos teatros en Chicago, Los Angeles, Detroit, Columbus y Portland.

INFORMACION AZUCARERA

MERCADO DE NUEVA YORK

NUEVA YORK, octubre 28. (A. P.)—No se confirmaron ventas de crudos durante el día de hoy, pero en las últimas horas de la tarde se rumoraba que una refinería de Nueva Orleans había obtenido un cargamento de Cuba, pronto embarque, a 2 7-8 cts. costo y flete. Aunque la noticia no se confirmó había inclinación general a creerla, pues ahora parece que el miércoles o ayer la American obtuvo una cantidad desconocida de crudos a 2 29-32 cts. costo y flete. Las ofertas del día fueron limitadas y a 2 15-16 cts., pero por lo menos se sabe que alguien llegó a ofrecer azúcar a 2 29-32 cts. Las refinerías hubiesen pagado 2 7-8 cts., pero la mayor parte de los casos, querían el azúcar en posiciones determinadas.

Las noticias particulares de Europa, dicen que toma cuerpo la opinión de que Checoeslovaquia y acaso algunos otros países productores de azúcar de remolacha, están dispuestos a escuchar las proposiciones del coronel Tarafa en relación con la restricción de sus zafras.

FUTUROS EN CRUDOS

No hubo interés hoy en el mercado de futuros y las transacciones fueron en su mayor parte resultado de los deseos de los bajistas de cubrirse, por una parte, y de las liquidaciones de los alcistas por otra. El mercado abrió sin cambio y cerró desde sin cambio a 2 puntos metro más bajo, con ventas de 13,500 toneladas.

DEC	292	292	290	290	290
JAN	294	294	292	292	292
FEB					
MAR	280	281	279	281	280
APR					
MAY	287	287	286	287	287
JUN					
JUL	294	294	293	294	294
AUG					
SEP	302	302	300	302	302

AZUCAR REFINADO

El mercado del refino continúa encalmado. Hubo algunas, compras para pronto embarque procedentes del distrito metropolitano. Las listas de precio de las refinerías no han variado.

MERCADO LOCAL

Sin operaciones y quieto rigió este mercado.

Las noticias recibidas de New York, anunciaron que el mercado estaba más sostenido con vendedores a 2.15|16 centavos costo y flete y compradores a 2.1|8 centavos en iguales condiciones.

Hasta las tres de la tarde no se habían efectuado ventas.

En la Bolsa de Azúcares Futros se vendieron 13.500 toneladas.

Las existencias en los Almacenes Afianzados de New York ascendían ayer a 926.212 sacos de azúcar.

CARTA DE APERTURA:—El mercado de futuros sigue extremadamente inactivo. Desalienta a los operadores la prolongada incertidumbre reinante respecto a la situación cubana. El mercado de costo y flete se halla en análogo estado de paralización, de cuya suerte el uno reacciona sobre el otro.

Las pocas transacciones que se efectúan son simplemente operaciones rutinarias hechas para hacer frente a circunstancias especiales.

Corrieron rumores de que un refinador de esta plaza había obtenido un cargamento de azúcar de Cuba a 2-99|32 centavos costo y flete, pero no se puede confirmar la versión.—BROWN.

CARTA DE CIERRE.—El mercado de azúcares para entrega futura siguió hoy verdaderamente muerto y las oscilaciones de los precios carecieron de trascendencia. Ha despertado gran interés el estimado de la producción europea que se publicará el lunes. Noticias recibidas de Londres indican que también aquel mercado está quieto.

Tal quietud se ha propagado al mercado local de costo y flete, en el cual hay cantidades limitadas ofrecidas a 2.15|16 centavos, siendo probable que los tenedores rebajen algo de este tipo.

Aun cuando no es probable que el mercado baje de su presente nivel, tampoco hay por ahora ninguna alza importante a la vista. BROWN.

MERCADO DE LONDRES

Abrió quieto este mercado. Se efectuaron ventas de algunos lotes de azúcares del Perú con destino a Liverpool a la paridad de 2.41 centavos libre a bordo Cuba.

COTIZACION OFICIAL DEL PRECIO DEL AZUCAR

Deducidas por el procedimiento señalado en el Apartado QUINTO del Decreto 1770

Habana	2.565053
Matanzas	2.605052
Cárdenas	2.583514
Sagua	2.608129
Manzanillo	2.568130
Cienfuegos	2.598900

Mercado de Víveres

NUEVA YORK, octubre 28. (A. P.)

En este mercado se cotizaron hoy los siguientes artículos:

Trigo número 2 rojo de invierno por bushel 1.46⅞.

Trigo número 2 duro de invierno: por bushel 1.37⅞.

Maiz para la exportación: por bushel 91⅝.

Centeno número 2: por bushel a 108⅝.

Avena blanca por bushel de 0.60½ a 0.66.

Heno por tonelada de 22.00 a 23.00.

Harina por barril de 6.75 a 7.15.

Grasa amarilla: por libra de 7¾ a 7⅞.

Aceite óleo: por libra a 12.25.

Aceite semilla de algodón, por libra 10.55.

Afrecho por tonelada de 25.50 a 25.75.

Manteca refinada por libra 14.45.

Papas número 1: por barril de 3.40 a 4.50.

Arroz Fancy por libra de 7.50 a 8.00.

Judías Kidney, por libra 7.35.

Cebollas por bushel 0.45 a 0.75.

Bacalao, por libra, de 10.00 a 10.50.

Mercado de Algodón

Al cerrar el mercado de New York el algodón se cotizaba a los siguientes tipos:

Diciembre	20.10
Enero (1928)	20.15
Marzo (1928)	20.30
Mayo (1928)	20.45
Julio (1928)	20.31

White

NUEVOS MODELOS DE 1 Y 1½ TONS.

Chassis modernos, con arranque y alumbrado eléctricos, ruedas de acero, guardafangos bombeados, capot cónico, pizarra de lujo y lo que es más importante, con todas sus piezas impregnadas de la calidad, economía y duración "White".

¿Y PRECIOS? — BAJOS HASTA LO INCREIBLE:

Mod. 15 B, 1 ton. (gomas de aire 30x5) $2.400
Mod. 20 A, 1½ ton. (gomas de aire 34x5 sencillas delante y dobles detrás) $3.225

Con estos precios ya no hay razón para comprar camiones de corta duración. Los nuevos "White" tienen calidad, apariencia elegante y hasta bajo precio. No olvide la resistencia adicional de un "White" sobre su tonelaje nominal. Hay en Cuba "White" tipo ligero de 15 años de uso.

J. ULLOA Y CIA.

(14 AÑOS DE EXISTENCIA)

P. Martí 3, 5 y 7. Habana. Teléfono M-7777

Colegio de Corredores-Notarios Comerciales de La Habana

COTIZACION OFICIAL DEL DIA 28 DE OCTUBRE

Cambios	Tipos
S|E. Unidos cable	1|10P.
S|E. Unidos vista	5|64P.
Londres cable	4.87½
Londres vista	4.87⅛
Londres 60 d|v.	
París cable	3.94½
París vista	3.93½
Bruselas vista	13.91
España cable	17.14
España vista	17.12
Italia vista	5.47
Zurich vista	19.30
Hong-Kong vista	49⅛
Amsterdam vista	40.29
Copenhague vista	—
Christiania vista	—
Estocolmo vista	—
Montreal vista	—
Berlín vista	—

NOTARIOS DE TURNOS:

Para cambios: Julio César Rodríguez.

Para intervenir en la cotización oficial de la Bolsa de la Habana: Rafael Gómez Romagosa; Raúl E. Argüelles.

Vto. Bno. Antonio Arocha, Síndico Presidente; Enrique Pertierra, Secretario-Contador.

Mercado de Bonos

BONOS CUBANOS

NUEVA YORK, octubre 28. (A. P.)

	Alto	Bajo	Cierre
Int Tel y Tel.	148	145	145
Cuba 5 1|2 s. 1953	101⅝	—	—
Cuba Ex 5 s. 1944	101	—	—
Cuba Ex 5 s. 1949	101¼	—	—
Cuba Ex 4 1|4 s 1949	95½	—	—
Cuba RR. 5 s. 1952	97⅞	97½	97½
Hav. Elec. 5 s 1952	96¼	—	—

VALORES AZUCAREROS

NUEVA YORK, octubre 28. (A. P.)

	Alto	Bajo	Cierre
American Sgar. Venta 1500	79¼	78⅛	78¾
Cuban A. Sugar Venta 1800	20⅞	20	20
C. Cane Sugar Venta 200	5½	5½	5½
C Ca S. Pref. Venta 100	29¾	29¾	29¾
P. Alegre Sugar Venta 900	31	30	31

BONOS DE LA LIBERTAD

NUEVA YORK, octubre 28. (A. P.)

Liberty 3 1|2 s	101.15	101.14	101.15
1o. 4 s.	—	—	—
2o. 4 s.	—	—	—
1o. 4 1|4 s.	103.13	103.11	103.13
2o. 4 1|4 s.	100	100	100
3o. 4 1|4 s.	100.29	100.27	103.29
4o. 4 1|4 s.	104	103.20	103.31
U S T 4 s.	109.12	109.10	109.12
U S T 4 1|4 s.	114.15	114.8	114.12
U S T 33|4 s.	106.12	106.10	106.12
U S T 3 3|8	101.19	101.18	101.18

BONOS INTERNACIONALES

NUEVA YORK, octubre 28. (A. P.)

	Alto	Bajo	Cierre
City Burdeos 6 s 1934	99¼	98⅞	98⅞
City Lyons 6 s. 1934	98⅞	98¾	98⅞
Marsella 6 s. 1934	99	98⅞	98⅞
Alemania 7 s. 1949	106⅝	106¼	106⅜
Francia 7 s. 1949	105⅜	105	105⅛
Holanda 6 s. 1954	102¾	102½	102½
Argentina 6 s. 1957	100½	100	100⅝
Rep. Chile 7 s. 1942	100⅞	100½	100½
C'lovak Rep. 8s 1951	108⅜	108	108

CLEARING-HOUSE

Las compensaciones efectuadas ayer entre los Bancos asociados al Clearing House de la Habana, ascendió la cantidad de $2.212.068.35.

Mercado de Cambios

NUEVA YORK, octubre 28. (A. P.)

INGLATERRA: Libra esterlina Pa. 4.86.6.
Vista .. 4.86 11|16
Cable .. 4.87¼
60 días .. 4.82¾
ESPAÑA: Par 19.3 centavos por peseta.
Vista .. 17.09
FRANCIA: Par 19.3 centavos por franco.
Vista .. 3.92¼
Cable .. 3.92⅝
SUIZA: Par 19.3 centavos franco.
Vista .. 19.28½
BELGICA (Belga nueva moneda) Par 13.88.
Vista .. 13.91
ITALIA: Par 19.3 centavos por libra
Vista .. 5.46
Cable .. 5.46½
SUECIA: Par 19.3 centavos por corona.
Vista .. 26.91
HOLANDA: Par 40.42 centavos por florín.
Vista .. 40.26
GRECIA: Par 193 por dracma.
Vista .. 1.32½
NORUEGA: Par 26.8 centavos por corona
Vista .. 26.36
DINAMARCA: Par 26.8 centavos por corona.
Vista .. 26.79
CHECOESLOVAQUIA: Par 20.3 cen. por dinar.
Vista .. 2.96½
RUMANIA: Par 19.3 centavos por lei.
Vista .. 0.62¼
POLONIA: Par 19.3 centavos por zloty.
Vista .. 11.25
ALEMANIA: Par 23.82 centavos por marco.
Vista .. 23.88½
AUSTRIA: Par 14.07 centavos por chelín.
Vista .. 0.14.08
JAPON: Par 49.3 centavos por yen.
Vista .. 46.48
CHINA: Par 70.278 por taej.
Vista .. 62.25
ARGENTINA: Par 42.40 centavos por peso.
Vista .. 42.68¾
BRASIL: Par 32.40 centavos por mil reis.
Vista .. 11.96
MONTREAL: Par 100 centavos por dólar.
Vista .. 100.14 1|16

PLATA EN BARRAS

NUEVA YORK, octubre 28. (A. P.)
Plata en barras .. 56⅛

BOLSA DE MADRID

MADRID, octubre 28. (A. P.)

	Pesetas
Franco	23.05
Libra esterlina	28.52

BOLSA DE BARCELONA

BARCELONA, octubre 28. (A. P.)
El dollar se cotizó a 5.84 pesetas.

BOLSA DE PARIS

PARIS, octubre 28. (A. P.)
Los precios de los valores cotizados hoy en esta Bolsa estuvieron firmes.

	Francos
Renta del 3 por 100	55.20
Empréstito del 5 por 100	75.10
Cambios sobre Londres	124.08½
El dollar se cotizó a	25.47

BOLSA DE LONDRES

LONDRES, octubre 28. (A. P.)
En esta Bolsa se cotizaron hoy los siguientes valores:

United Hav. Railway	71
Consolidados por dinero	55¼
Empréstito británico del 5 por 100 ex-div.	100¾
Empréstito británico del 4½ por 100 ex-div.	96½

TABACO

A excepción de dos o tres registros, de pequeño número de tercios, de nada más supimos ayer en el mercado local, respecto a operaciones. Tampoco creemos sucediera otra cosa, porque la lluvia no lo permitía.

Hoy, si el tiempo lo permite, habrá varios registros que ayer debieron verificarse. Serán de tabaco de Remedios y de Vuelta Abajo.

COMPRAS EN VARIAS ZONAS

No hemos recibido noticias acerca de las últimas lluvias, o de los daños que éstas hayan producido en las zonas tabacaleras. Pero sí recibimos informes de que siguen pasando a segundas manos las vegas que quedan disponibles en las zonas de Zaza del Medio y Taguasco.

En éstas han comprado varias en los dos últimos días, los señores Manuel A. Suárez y Compañía, Walter Suter y Compañía, Menéndez y Compañía, Constantino González y Compañía, Manuel Lozano, Manuel Vigil y otros.

LA RAMA QUE LLEGO AYER

Por el patio y el almacén de recibos de los ferrocarriles, entraron ayer las cantidades de tercios que anotamos a continuación:

De Zaza del Medio, para Juan B. Díaz y Compañía, 243 en dos casillas.

De Los Palacios, para Walter Sutter y Compañía, 168.

De Matanguá, para Junco y Hermanos, 65.

De San Juan y Martínez, para E. Perozo, 33.

De Zaza del Medio, para Ramón Cepa y Granda, 125.

De Pinar del Río, para Walter Sutter y Compañía, 129.

De San Juan de Los Yeras, para I. Kaffenburgh e Hijos, 40.

De Cienfuegos, para Mark A. Pollack, 5.

De Zaza del Medio, para Iglesias y García, 106.

De Guane, para Calixto Rodríguez Mauri y Hermano, 94.

Los Granos,

las espinillas, los diviesos y las erupciones cutáneas son feos. Nadie puede hacer con ellos buena figura. Un mal cutis es una desventaja que ni los encantos personales ni otras cualidades pueden nunca compensar.

Tome ELIXIR DE LEONARDI PARA LA SANGRE y póngase en el mismo pie que los demás. Ese elixir expulsa las impurezas de la sangre que son causa del mal. Deja el cutis terso, limpio y flamante de salud. Ese maravilloso tónico hará desaparecer la única imperfección que le afea.

El ELIXIR DE LEONARDI PARA LA SANGRE es también lo mejor para la falta de apetito, la nerviosidad, el agotamiento, el reumatismo, la gota, la neurastenia y la sífilis.

ELIXIR DE LEONARDI PARA LA SANGRE

DA VITALIDAD

A LAS EMPRESAS, COMPANIAS, PARTICULARES, EMPLEADOS Y OBREROS DEDICADOS AL COMERCIO MARITIMO

URBANO E. GOMEZ CADIZ

Procurador Público

Asuntos de Derecho Mercantil Marítimo en General. Consultas sobre la reciente Ley de Retiro Marítimo, de interés para los Candidatos a miembros del Directorio. Tramitación de Jubilaciones de empleados y obreros marítimos. Reclamaciones ante la Comisión de Inteligencia.

AGUIAR NUM. 73. DEPARTAMENTOS 710, 11 y 12.

BANCO COMERCIAL DE CUBA.

Teléfonos A 8142 y M 1472.

9466.30d-7 oc.

M.E.C.D. 2016

CONCEJALES DE HOLGUIN VIENEN A LA ASAMBLEA

El Jefe local de Sanidad del expresado pueblo, prepara el Concurso de Maternidad

PARA PARTICIPAR EN LA ASAMBLEA NACIONAL DE CONCEJALES

Holguín, octubre 27.—DIARIO DE LA MARINA, Habana.—En la mañana de hoy embarcaron hacia la Habana los concejales del Ayuntamiento de Holguín, señores Teodor Santiesteban, Juan Salazar, José Martínez, doctor José Torres, José Sera y Emilio Ochoa, que van a participar de la Asamblea de Concejales de toda la República. Los ediles fueron despedidos por la Banda Municipal.

EL CONCURSO DE MATERNIDAD

El doctor Gilberto Pardo y Machado, Jefe Local de Sanidad, está organizando con gran éxito el Concurso de Maternidad.

El día cinco de noviembre próximo se celebrará una Verbena para recaudar fondos destinados a premios de este Concurso.

TRANSFUSION DE SANGRE

Ayer se hizo la transfusión de la sangre por los doctores Beltrán y Frexes al señor Juan Antonio Cardet, miembro prominente de la sociedad holguinera y ex-Presidenta de la Junta de Educación.

El donante de la sangre lo fué el hijo del paciente, señor Alberto Cardet, Administrador de la Zona Fiscal de esta localidad. Es esta la primera vez que en Holguín se realiza una transfusión de sangre.

ALMUERZO CAMPESTRE

El representante, señor Enrique Machado ofreció hoy una comida campestre a varios amigos, para corresponder a cortesías recibidas en la sociedad el "Liceo", que con anterioridad había dado un banquete en su honor y la sociedad Unión Holguinera que lo obsequió con un Champán de Honor.

NOMBRAMIENTOS

Ha causado excelente impresión en ésta el nombramiento de Juez Municipal, para el término de Yayeral a favor del señor Ceferino Pérez Capote.

—Ha sido nombrado comisario provncial de los Exploradores de Cuba el doctor Oscar Albanés.

Corresponsal.

TOMA DE POSESION

Placetas, octubre 27, DIARIO DE LA MARINA, Habana.—Hoy tomó posesión de su cargo de Juez Municipal, el doctor Humberto Olivera y Sendra, que disfrutaba de licencia con motivo de su viaje a la capital, para asistir a la vista del expediente de separación seguido contra él.

También ha tomado posesión de la Alcaldía el doctor Fernando Fernández, que estaba con licencia por ser uno de los testigos de descargo citados por el doctor Olivera.

COBAS, Especial.

EL RETIRO MARITIMO

ISABELA DE SAGUA, Octubre 27.—DIARIO.—Habana.—Presidida por el recto Juez doctor Córdova, se llevó a efecto hoy el escrutinio para cumplimentar la ley del Retiro Marítimo, resultando triunfantes como delegados, los señores Esteban del Busto, con José Luis Pérez de suplente, por los obreros manuales; José Palau y Tur, con Sandalio Badía como suplente, por los oficiales; y Manuel Rodríguez, con Rafael Baena, por los empleados marítimos.

El acto se realizó dentro del mayor orden.

Corresponsal.

VIENE PARA CUBA EL EMBAJADOR MEXICANO

CIUDAD MEXICO, Octubre 28. (Informaciones).—La Secretaría de Relaciones Exteriores ha anunciado que hoy saldría para Cuba el Embajador de México, señor Lerdo Tejeda, para hacerse cargo de su alto cargo diplomático en la capital cubana.

HOY EMBARCA PARA FRANCIA EL CORONEL TARAFA

NUEVA YORK, octubre 28. (AP) A bordo del vapor "Olympic" embarca mañana rumbo a Europa, a donde va en misión de estudio encomendada por el Gobierno de Cuba, el Coronel José María Tarafa, presidente de los Ferrocarriles de Cuba. Va acompañado por el señor José María Lasa, Representante de la Cámara cubana.

NOTARIA DE FELIPE RIVERO

AGUIAR 73. SEPTIMO PISO. TELEFONO M-1472.

Edificio: Banco Comercial de Cuba.

Rapidez en el despacho de toda clase de escrituras.

DIARIO DE LA MARINA
ALCANCÍA DEL NIÑO

Sírvase ordenar una suscripción a nombre del señor _____

vecino _____

Ciudad o pueblo _____

Provincia _____

(Nombre del niño)

(Apellido del niño)

(Ciudad o pueblo) (Provincia)

Si la suscripción es para el interior de la República, debe especificarse en el cuadro del capón si es por trimestre, semestre o año, pues suscripciones por menos tiempo no se hacen en la Habana y sus barrios.

POLITICA Y POLITICOS

DECLARADO INADMISIBLE EL RECURSO DE APELACION CONTRA EL ACUERDO DE LA JUNTA CENTRAL ELECTORAL, PRESENTADO POR EL DOCTOR SUAREZ GUTIERREZ

Los Rotarios se manifiestan contra los sueldos a los ediles.-Mañana, en el Centro Gallego, tendrá efecto la constitución definitiva de la Asociación Nacional de Concejales. - El recibimiento al Senador Varona Suárez.-Nuevos organismos reformistas y otras notas de interés.

En la presidencia el doctor Marco Aurelio Cervantes y en la Secretaría el doctor Narciso Dávalos, celebró sesión en la tarde de ayer la Junta Central Electoral, conociendo de los siguientes particulares:

Rectificando un error

—Queda enterada la Junta de la comunicación de la Municipal Electoral de la Habana, con la que acompaña copia certificada de su resolución de veinte y cinco del actual, por la que se rectifica el error sufrido al consignarse en el acuerdo décimo quinto de la sesión que celebró el primero de los corrientes, que el período electoral terminó el treinta y uno de septiembre, cuando es lo cierto que terminó el 31 de Agosto, según lo dispuesto por el art. 33 del Código Electoral.

Declarado inadmisible el recurso de apelación del doctor Suárez Gutiérrez

—Dada cuenta con el escrito presentado el día veinte y seis del mes actual, por el doctor Miguel Suárez Gutiérrez, abogado, vecino de Obispo 119, a nombre de Octavio Cabillas Suárez y otros, estableciendo recursos contra los acuerdos de esta Junta Central del día veinte y uno del corriente mes; la Junta teniendo en cuenta que el solicitante con igual representación interesó de esta Junta Central por su escrito del día diez de Agosto del año actual y por el fundamento de haber sido suspendidos, por la Ley de 21 de Junio último, varios preceptos del Código Electoral, entre ellos el artículo doscientos ochenta y ocho, que se refiere a la reorganización de los partidos políticos, se acordara una Instrucción General que señalara el procedimiento que debían seguir los que desearan formar un nuevo Partido Político, ya que en aquel entonces se carecía de disposiciones reguladoras; y esta Junta Central acordó la Instrucción Serie "A" número ciento doce, consignando en el preámbulo las razones que inspiraban la misma, que los propios recurrentes acudieron nuevamente ante esta Junta Central por el escrito del día veinte del actual mes, interesando por lo principal se ordenara a la Junta Municipal de la Habana señalara dos horas cada lunes para que pudieran solicitarse bajas de afiliados, insertando el acuerdo tomado por dicha Junta, con el cual no parecían estar conformes; y por OTROSI, acompañando un telegrama dirigido por García Portelles desde Holguín a Roberto Méndez Peñate en esta Ciudad, se interesó se ordenara a la Junta Municipal de Holguín, el cumplimiento de lo que dispone el párrafo once del Art. 283 del Código, tal como quedó redactado por la Ley de 26 de Marzo de 1920; cuyo precepto se arguyó que estaba en suspenso en el escrito pidiendo la INSTRUCCION antes citada y así era en efecto según los términos categóricos de la disposición general quinta de la mencionada Ley de 21 de Junio. Que esta Junta Central por acuerdo del día veinte y uno del actual, declaró en cuanto a lo pedido por lo principal, que conforme al artículo cuarenta y uno del Código Electoral era a la Junta Municipal a quien correspondía señalar los días en que debían estar abiertas al público las oficinas no debiendo intervenir esta Junta Central sino cuando se le expusieran hechos concretos que afectasen al buen servicio; y en cuanto a lo pedido en el OTROSI se acordó no haber lugar a lo solicitado, primero: por no ser el interesado el que acudía ante esta Junta Central; y además por lo dispuesto en el párrafo tercero de la Instrucción General ciento doce de esta Junta Central. Que por el escrito del día veinte y seis mencionado al principio de este acuerdo, se establece por lo principal recurso de apelación contra ambos acuerdos para ante el Tribunal Supremo; y como se ve dichos ambos acuerdos de esta Junta Central no han sido tomados a virtud del artículo cincuenta y dos del Código Electoral y por ello no es aplicable el artículo tercero de la Ley de veinte y seis de Marzo de 1920 que estableció en esa clase de acuerdos, recurso de apelación para ante la Sala de lo Civil del Tribunal Supremo; ni tampoco existe en el Código otro precepto que disponga el recurso de apelación contra el expresado día veinte y uno; ni, por otra parte, es posible, jurídicamente, admitir que pueda existir en tales casos recurso de apelación, porque tanto por lo principal como por el OTROSI del escrito del día veinte mencionado, los recurrentes acudieron a esta Junta Central contra acuerdo y criterio de las Juntas Municipales de la Habana y Holguín, y, procesalmente, contra las resoluciones sobre queja, no cabe el recurso de apelación ante otro tribunal superior; por todo lo cual es inadmisible el recurso de apelación que se interpone por lo principal del escrito del día veinte y seis contra los expresados acuerdos del día veinte y uno; y en cuanto a la súplica que por el OTROSI se interpone solamente contra el fundamento consignado en segundo término en el acuerdo referente a la Junta Municipal de Holguín; es de declararse: que tal fundamento puesto a mayor abundamiento, era innecesario e improcedente, lo primero porque para desestimar la petición que contenía el OTROSI del escrito del día veinte, bastaba el fundamento expresado en primer lugar, que consistía en no ser el perjudicado el que reclamaba ante esta Junta Central; y lo segundo o séase improcedente porque esa razón excluía cualquier otra de fondo y porque a los recurrentes que no tenían personalidad para instar a nombre de dichos perjudicados, ni ostentar representación política que les permitiera hacer peticiones, ya que para la agrupación política que dicen pretenderán formar ni siquiera han solicitado de esta Junta Central autorización al efecto; no se les debió dar por ésta Junta Central la precitada razón de fondo consignada en segundo término en el acuerdo de que se trata ahora, y por ello debe tenerse por no puesta dicha razón secundaria y acordarse quede suprimida del acuerdo objeto de la súplica.

Vista señalada

Habiéndose recibido de la Municipal Electoral de Alquízar los antecedentes solicitados con motivo de la reclamación contencioso-electoral establecida por Jesús A. Portocarrero a nombre de Pablo Jacas y otros, contra las sesiones celebradas los días siete y quince del actual mes, la Junta por providencia que mandó unir a su expediente señaló para la vista el día cuatro del entrante mes a las dos de la tarde.

Respondiendo a una consulta

A telegrama de la Municipal de Puerto Padre consultando en qué momento y a virtud de qué disposición puede estimarse estar autorizadas legalmente las altas y bajas de los Partidos acuerda la Junta contestarle se atenga a lo dispuesto por la disposición general quinta de la Ley de 21 de junio del corriente año.

Otros acuerdos de la Junta Central

Se conoció del telegrama del Presidente de la Municipal de Cabaiguán de haber tomado nuevamente posesión de su cargo de Secretario: de la comunicación de la Municipal de Cabañas, de haber dado cumplimiento a lo dispuesto por el artículo 108 del Código Electoral; de la comunicación de la Junta Provincial Electoral de Matanzas participando haber tomado posesión el Dr. Tomás Loredo de su cargo de Primer Presidente sustituto de esa Junta por encontrarse ya restablecido de la enfermedad que le aquejaba; y de las comunicaciones de la Junta Provincial Electoral de Matanzas requiriendo avisos de sus Municipales sobre cumplimiento de lo dispuesto por el artículo 31 del Código Electoral.

A comunicación de la Municipal de Calabazar de Sagua participando el nombramiento de Pedro F. Horta y de la Barca para escribiente a virtud de la autorización concedida por esta junta, se acuerda aprobar el nombramiento.

Los rotarios protestan del sueldo a los Concejales

Caibarién, Octubre de 1927. Señor Director del DIARIO DE LA MARINA.— Muy señor mío:—A continuación tengo verdadero gusto en transcribirle literalmente el acuerdo tomado en la sesión celebrada por este Club, en la noche del Jueves 13, acuerdo que ha sido circulado a todos los Clubs Rotarios de esta República a fin de que presten su cooperación a la labor emprendida por lo que a la vez lo hago extensivo a usted con el fin de que de cabida en las columnas de su muy leída publicación:

"En la sesión comida que este Club Rotaria celebró ultimamente, con vista de la propaganda que por medio de asambleas y de escritos en los periódicos se está realizando en todo el territorio de la República, con objeto de que se señale sueldo a los Concejales, acordó elevar su protesta por considerar tamaña pretensión altamente nociva para las Municipalidades, que se verían obligadas a destinar una cantidad siempre considerable para pagar sueldos, restándolas de otras cifras del presupuesto, que figuran para atenciones indispensables a toda Ciudad que de esta manera dejarían de llenarse, o se efectuaría a medias no satisfaciendo a nadie".

"A mayor abundamiento, con semejante innovación se debilita el sentimiento de amor a la Ciudad llamada por autonomasia, la madre pequeña, ya que en lugar de fomentar un amor desinteresado de servirla, levanta el egoismo y las ambiciones".

"Nuestro acuerdo determina dar a conocer el mismo a todos los Clubs del Distrito, lo cual cumplo muy gustosamente quedando de usted muy rotariamente".

Le expreso mis más expresivas gracias por esta publicación, y quedo de usted muy respetuosamente, M. M. Balais, Secretario.

Acusados por delitos electorales, absueltos

Acaba de dictar sentencia la Sala Primera de lo Criminal de la Audiencia, en la causa instruída a los procesados José Manuel Barreras Pérez, Edelberto Aurrecoechea Salgado y Fermín Negrín Díaz.

El Ministerio Público solicitó pena de tres meses de prisión para cada uno de los aludidos individuos, por estimarlos autores de un delito continuado de infracción del Código Electoral, sosteniendo la defensa, a cargo del letrado Dr. Joaquín Ochotorena, que debía dictarse un fallo absolutorio, porque no estaba comprobada la culpabilidad de los acusados.

Pues bien; la tésis del Dr. Ochotorena se ha visto cristalizada por el éxito, toda vez que la Sala, teniendo en cuenta sus alegaciones, ha absuelto, en su mencionado fallo, a todos los procesados.

El Vice-Presidente de la República obsequia con un almuerzo a un grupo de periodistas

EL ESPIRITU GENTIL DEL DISTINGUIDO POLITICO, SE MANIFESTO EN LA EXQUISITEZ DEL ACTO

Fué en el Roof del Plaza, ayer por la tarde, en el amable rinconcito del salón japonés, mientras afuera, desde lo alto, la lluvia fina y copiosa, nos daba una sinfonía monótona y gris. Don Carlos de la Rosa obsequiaba a un grupo de repórters habaneros, con un exquisito almuerzo, de ricos manjares y espumosos vinos. ¿El motivo? Ninguno francamente: haberlo acompañado varias veces en excursiones a través de la República; ser sus amigos, con los que Don Carlos comenta casi a diario los sucesos de la actualidad política multiforme. El espíritu gentil del distinguido político, su frase aguda, a veces mordaz, o irónica, y casi siempre festiva, fué rozando la comidilla del día, de modo regocijado y chispeante, en los intervalos que dejaba libre en la atmósfera cargada de humedad, de aroma de flores y de humo de cigarros, el bronco son de canciones típicas que amenizaba el almuerzo.

Don Carlos nos recordó que el año venidero se celebra el centenario primero de la fundación de Cárdenas, la única ciudad de Cuba que acaso se ha trazado antes de hacerse y que tiene perspectivas aprovechables para ser una ciudad. Don Carlos se lamenta de que no haya para grandes fiestas. Como algunos le recriminaran que no usara de su influencia para obtenerlo, dijo graciosamente:

—Con Carlos Miguel me ocurre lo que con mi hermana "Pepilla": si le digo una mentira, no me cree y me lo conoce en la cara inmediatamente. Mire que para sacarle dinero para esas obras del arreglo de las calles de Cárdenas, le he dicho cosas. Hasta he llegado a ofrecerle mi apoyo para Presidente de la República... Pero no me cree. Le pasa lo mismo que a "Pepilla".

Y comentando una caricatura reciente de Massaguer, el Vicepresidente nos dijo:

—Conrado y yo tendremos al fin un disgusto. Ayer me puso como "la rosa" marchita... Yo, que todavía no me he "abrío", como dicen las guajiritas al que les lanza un piropo.

Así discurrió el almuerzo, sin etiquetas enfadosas, haciéndose magníficos vestiditos de mucha gente; salpimentando con chistes inacabables y mal intencionados, muchas cosas, o poniendo de verde más de un paisaje íntimo.

En derredor de la mesa, con Don Carlos de la Rosa, tomaron asiento el doctor Matías Duque; Ricardo y Pepe Serrano; Díaz Silvera; Raul Marsans; Calderín; Stefany; Andrés Solano; Waldo Lamas; Catello; el Secretario de Don Carlos, Antonio Polo; Rafael U. González; Mosqueda y otros.

A las tres de la tarde, cada uno se reintegraba, bajo el diluvio impiadoso, al tragín de sus ocupaciones o al confort hogareño.

Asociación Nacional de Concejales de Cuba

COMISION GESTORA

Se convoca por este medio a los señores Concejales de todos los Ayuntamientos de la República, Delegados a la Asociación Nacional de Concejales de Cuba, para la Convención que tendrá efecto el día 30 del actual mes de Octubre a las 2 de la tarde, en los salones del Centro Gallego, en esta ciudad, con objeto de constituir definitivamente la Asociación y elegir el Comité Nacional.

Invitamos, además, a todos los compañeros Concejales que deseen asistir al acto, y esperamos nos honren con su presencia los señores miembros del Congreso, Gobernadores, Consejeros Provinciales, Alcaldes y demás Autoridades de la República. Dr. Rogelio Trujillo, Secretario.

Notificamos por este medio a los señores concejales de toda la República que, de acuerdo con nuestras gestiones, los Ferrocarriles Unidos de la Habana han concedido una rebaja del cincuenta por ciento y los Ferrocarriles Controlados del treinta por ciento, en los pasajes a los concejales que deseen venir a esta ciudad los días 28, 29 y 30, para asistir a la Convención de la Asociación Nacional y a la audiencia concedida por el señor Presidente de la República.

Los que deseen aprovecharse de esta bonificación, habrán de proveerse de una certificación expedida por el concepal secretario del Ayuntamiento respectivo, que le identifique en el momento de comprar su boleto. Dr. Rogelio Trujillo, Secretario.

"Política y Políticos" en lo cierto

Al Director de la Bolsa del Trabajo le interesa hacer constar que el Reglamento de la misma prohibe hacer acto político o religioso en sus salones, a ninguna colectividad. Nos parece muy bien. Pero el mencionado funcionario debe hacerle esa advertencia a los prácticos de farmacia que en las comunicaciones que en los últimos días y ayer mismo nos han dirigido, anuncian que en la sesión del día primero asistirá el doctor Vázquez Bello y los prácticos harán una demostración adhesiva a la política reconstructiva del Gobierno.

Esas cartas están en nuestro poder y acaso en el de los demás periódicos. No hemos inventado nada en este asunto.

Queda complacido el Director de la Bolsa del Trabajo.

El recibimiento al Senador Varona Suárez

En la tarde de ayer llegó a la Habana después de una larga temporada en los Estados Unidos, el Senador por esta provincia, doctor Manuel Varona Suárez.

Aunque el ex-alcalde de la Habana se opuso terminantemente a que se le hiciera un ostentoso recibimiento, múltiples personalidades concurrieron a los muelles del Arsenal a darle la bienvenida.

Entre los que recibieron al doctor Varona Suárez estaban el Gobernador de la Provincia, señor Antonio Ruiz; el Senador Alberto Barreras; los consejeros provinciales, señores Manuel Vega, Severiano Pulido, Cayetano González y Santiago Valera; el Interventor General de la República, doctor Aurelio Méndez; el Secretario de Obras Públicas, doctor Carlos Miguel de Céspedes; Agustín Treto, Alberto Dulzaides, Miguel Castro, Fabricio Carrasco, Berardo Penichet, Manuel Trotcha, Casimiro Penichet, Francisco Concha, Alberto Labarrere, Romeo Hernández, Ignacio Piñar, el Presidente del Ayuntamiento, capitán José Izquierdo; el Presidente de la Asamblea Provincial Liberal, doctor Felipe González Sarraín; Ezequiel Sarracent, Pablo Figueredo, Alfredo Rovirosa, miembro político liberal; doctor Serapio Rocamora, Juan Antonio Roig y Correa, los concejales Alvarez Builla, Manuel Buchó y Camilo Marín; el Secretario de la Presidencia, doctor Viriato Gutiérrez; el doctor Emilio Valdés Valenzuela, el representante Miguel Angel Cisneros, Sebastián Tejera, Maximino Fernández, el coronel Gustavo Pérez Abreus y otras muchas personalidades.

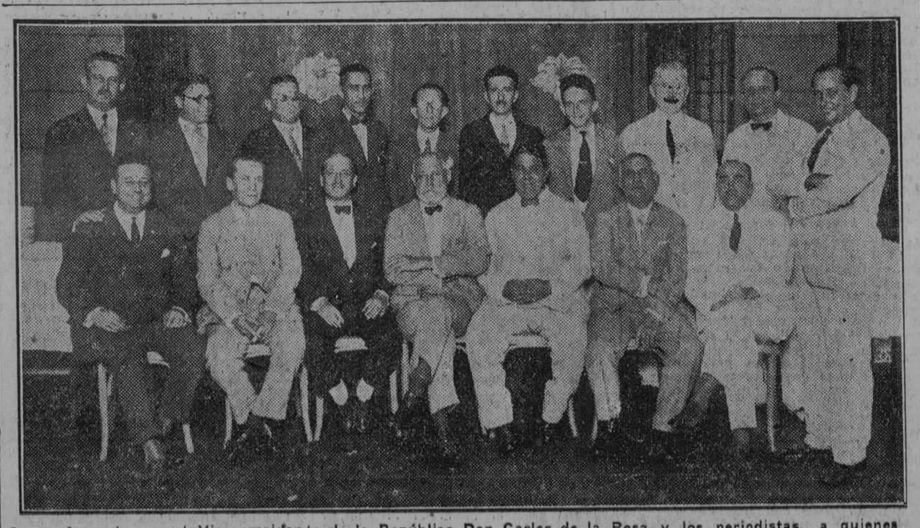

Grupo formado por el Vice-presidente de la República Don Carlos de la Rosa y los periodistas, a quienes ofreciera un almuerzo tan ilustre personalidad

Acosta O'Brien conferenció con Zayas Bazán

Sobre motivos políticos conferenció en la mañana de ayer el señor José Acosta O'Brien, con el Comandante Zayas Bazán, planeando algunos trabajos que han de desenvolverse en la región camagüeyana para el triunfo del plesbicito y la Reforma Constitucional.

Fiesta Reformista hoy en Luyanó

CITACION

Cumpliendo órdenes del señor Presidente de este Comité Eleuterio Sardiñas, cito a todos los miembros que integran dicho comité y demás simpatizadores con la noble causa de la Reforma Constitucional, para la gran fiesta que ha de celebrarse con motivo de la toma de posesión de sus directivos, hoy día 29 a las ocho y media p. m., en la casa sita en Calzada de Luyanó número 110 esquina a Concha.

Le ruega la más puntual asistencia,

Rafael ABREU,
Secretario.

Fiesta reformista mañana en Sancti Spíritus

Sancti Spíritus, Octubre 28.—DIARIO.— Habana.— Para el próximo domingo, día 30 está señalada la gran fiesta política que el Comité Pro Reforma Constitucional y Prórroga de Poderes del Barrio de Pueblo Nuevo, celebrará.

Como nuestros lectores saben, habrá una manifestación, banquete y mitin, y con tal motivo, ese día visitarán la ciudad el Jefe del Partido Liberal, doctor Clemente Vázquez Bello; el Gobernador de ésta Provincia doctor Juan Antonio Vázquez Bello; el Comandante Rogerio Zayas Bazán, Secretario de Gobernación; el doctor Pedro Sánchez del Portal y otras distinguidas personalidades políticas.

Como se verá, tanto por la animación que se nota para la fiesta del 30, como por las distinguidas personalidades que nos visitarán, puede anticiparse que los organizadores de las grandes fiestas políticas del Barrio de Pueblo Nuevo, se anotarán un éxito sin precedente.

Corresponsal Político.

Nuevo organismo reformista en Ciego de Avila

Un nuevo organismo político, cuy afinalidad primordial consiste en la propaganda y defensa de la Ley de Reformas a la Constitución, se ha constituído en nuestra localidad por entusiastas liberales deseosos de cooperar activamente en la campaña preparatoria del plebiscito.

Denomínase la nueva agrupación: "VANGUARDIA DE LAS REFORMAS CONSTITUCIONALES DE CIEGO DE AVILA" y su programa y constituyentes se expresan en el acta que a continuación reproducimos:

ACTA

En la Ciudad de Ciego de Avila, a veinte y tres de Octubre de mil novecientos veinte y siete, reunidos previa convocatoria personal al efecto, los elementos políticos que al final se citan, se procedió después de un cambio de impresiones a constituir el organismo político "Vanguardia de las Reformas Constitucionales de Ciego de Avila", que tendrá por fin primordial, la propaganda y defensa, de las reformas constitucionales acordadas, desenvolviendo una intensa propaganda a su favor con la celebración de actos públicos apropiados.

Además dicho organismo, tendrá por objeto la defensa de sus afiliados y partidarias dentro siempre de la mayor justicia y equidad teniendo en cuenta, los servicios prestados a las agrupaciones políticas donde militan, así como su labor en las reformas constitucionales, guardando con los análogos organismos, las relaciones de cordialidad y compenetración necesarias, al mayor éxito de los comunes fines.

Se procedió a la elección de la Directiva, siendo proclamada la siguiente:

Presidentes de Honor: Los Presidentes de los tres Partidos Políticos constituídos y el Alcalde Municipal.

Presidente Efectivo: Dr. Tulio Villuendas y Vázquez.

Vicepresidente: Luis B. Sariol y Céspedes.

Secretario de Actas: Amado Villanueva.

Vicesecretario de Actas: Rafael E. Miguez y González.

Secretario de Correspondencia: Nemesio Alejo Padrón.

Vicesecretaria de Correspondencia: Venancio Morgado.

Director Político: Librado Aguilar González.

Vice-director: Joaquín Ramírez.

Vocales: señores Rafael Ramos Fragoso, Mario Escobar Ferrer, Dr. Francisco Delgado Varela, Manuel Agilero, Julio Rodríguez Marín, Carlos Luzán, Agustín López, Dr. Rodolfo Romero Viamonte y Juan Sacristán.

Se acordó dar cuenta de este acto al Honarable señor Presidente de la República, Presidente del Partido Liberal, Gobernador de la Provincia y Comandante Rogerio Zayas Bazán.

Igualmente, comunicar al Comité Municipal, de las Reformas Constitucionales, la existencia de este Organismo, a fin de coadyuvar a la propaganda, que dicho Comité Municipal acuerde, sin perjuicio de la forma en que decida este organismo llevarla a cabo.

Designar provisionalmente como domicilio de este organismo la casa de la calle Maceo 19 bajos, y designar una comisión, compuesta por el Presidente Secretario y Director Político, para el desenvolvimiento en todo el Término Municipal de esta agrupación, así como la adopción de reglamento.

Se acordó comunicar a los designados para los cargos que deben volver a reunirse para señalar la toma de posesión; y discutir y aprobar el Reglamento que se adopte y el programa de la propaganda.

Firmado:

T. Villuendas; C. Luzán; Luis B. Sariol; Venancio Morgado; Librado Aguilar; Joaquín Ramírez; Rafael Ramos; Julio Rodríguez Marín; Agustín López y siguen las firmas hasta cincuenta.

A todos los Populares del Término Municipal de la Habana

Citación

Citamos por este medio a los afiliados del Partido Popular, para la Asamblea magna que se celebrará la noche del sábado 29 de los corrientes en el local del Círculo, Neptuno 174, con la siguiente orden del día:

Dar cuenta del resultado de gestiones encomendadas.

Ofrecer público homenaje al doctor Acevedo por su ingreso en el Partido.

Orientación sobre la prórroga de poderes.

Por la Comisión: Juan M. Cartaya, Angel Linares y G. Pérez P. González.

Convención Provincial de Concejales de la Habana

SECRETARIA

Marianao, Octubre de 1927. Señores Concejales de la Provincia de la Habana.

Estimados compañeros:

En Asamblea celebrada por esta Convención Provincial, efectuada en este pueblo, para su constitución, el domingo 23 próximo pasado se tomó por unanimidad el siguiente acuerdo:

"Recordar a todos los compañeros de la Provincia, que para el próximo lunes, día 31, ha concedido el Honorable señor Presidente de la República, la audiencia solicitada por nuestro amigo doctor Santiago Claret, que con tan noble empeño se viene ocupando de su Ley, que nos favorece, a fin de solicitar del General Machado, el apoyo y aprobación de la referida Ley."

Asimismo se acordó interesar de todos los compañeros, concurran al Palacio Presidencial el referido lunes día 31 de los corrientes, a las diez de la mañana. Permitiéndonos indicarle la conveniencia de que a esta audiencia concurran el mayor número posible de Concejales, ya que tanto significa para nosotros y de la cual se puede derivar el éxito de nuestras gestiones.

Sin otro particular, por hoy, quedamos de ustedes con toda consideración y respeto. Vto. Bno. José Fariñas, Presidente. Pablo Calzadilla, Secretario.

Partido Popular Cubano

Comité Ejecutivo Municipal

Cumpliendo órdenes del señor presidente de este Ejecutivo, doctor Carmelo Urquiaga, cito para la sesión que habrá de celebrarse en mi bufete, sito en la calle de O'Reilly esquina a Mercaderes, edificio Abreu y departamento 300 y 305, a las cinco de la tarde del día 3 de Noviembre próximo, con la siguiente Orden del Día:

Tratar de los asuntos políticos y de actualidad; Cubrir vacantes; Mociones y asuntos generales.

Se ruega la más puntual asistencia.

Dr. Carlos J. de la Torre, Secretario.

Partido Conservador Nacional

Comité Ejecutivo Municipal de Alquizar.

CONVOCATORIA

Por la presente y de acuerdo con el vigente Código Electoral y Estatutos del Partido, se convoca por este medio a reserva de hacerlo por citación expresa, a todos los señores miembros de este organismo, para que concurran el día 30 del actual, a las tres de la tarde, a la morada de nuestro intachable y prestigioso correligionario señor Pedro Urra Prieto, calle de Rius Rivera esquina a Nodarse; con la siguiente Orden del Día: Primero y último, cubrir la vacante del cargo de presidente.

Alquízar, Octubre 18 de 1927.

(fdo) Emilio Valle, Presidente, p. s. r.— Leopoldo Quintana, Secretario.

EL ENTIERRO DEL CARDENAL PRIMADO DE IRLANDA

A pesar de la lluvia incesante, la muchedumbre católica llenaba las calles

ARMAGH, en Irlanda, octubre 28 (AP).—Armagh vistió hoy de duelo. Desde primera hora de la mañana la lluvia incesante contribuyó a dar a la ciudad un aspecto de dolor, aunque no pudo impedir que la muchedumbre católica llénase las calles, para presenciar con cincera tristeza el último paseo por ellas de los restos del Cardenal Patrick O'Donell, Primado de Irlanda.

Australia se hizo representar en los funerales por el Arzobispo de Perth, Monseñor Clube, y Chicago por una comisión municipal presidida por Michael Flaherty, que se encuentra actualmente en Irlanda. El Presidente Cosgrave, del Estado Libre, también asistió. Entre los miembros del duelo había siete Obispos irlandeses, catorce Arzobispos y Obispos extranjeros, y centenares de sacerdotes católicos.

El Cardenal O'Donell falleció la semana pasada en su residencia de Carlingford.

Uno de los primeros que llegaron a Armagh para asistir al sepelio fué Timothy Healy, siguiéndole poco después Eamonn De Valera, quien así hizo su primera aparición en el Norte desde que le encarcelaron cuando las elecciones de 1921. El Presidente Cosgrave llegó con dos miembros de su Gabinete.

El doctor John O'Donnell, hermano del difunto, recibió ayer un mensaje de condolencia del Ministro de la Guerra de España, don Juan O'Donell, Duque de Tetuán y jefe de la rama española de esta antigua familia irlandesa. el doctor O'Donell presidió el duelo, con un primo y varias sobrinas.

Centenares de personas, no pudieron entrar en la Catedral de San Patricio; donde se celebraron los funerales, ocuparon las escalinatas próximas a la catedral.

Casi todas las organizaciones de Ulster y del Estado Libre estaban representadas, así como la Iglesia de Irlanda y las Presbiteriana y Metodista.

LA GOLETA CHILENA "BAQUEDANO" EN SAN SALVADOR

SAN SALVADOR, Octubre 28. (AP.)—El capitán de la corbeta General Baquedano, obsequió al Presidente de la República, a los miembros de su Gabinete y a la sociedad salvadoreña, con una fiesta social en el Country Club.

La corbeta seguirá rumbo a Guatemala, Colombia, Ecuador y Chile, completando su viaje por toda la América.

LA MAYOR
31 EDIFICIOS
600 EMPLEADOS
SARRÁ
DROGUERIA
ABIERTA TODOS LOS DIAS
TODA LA NOCHE LOS MARTES

DE TURNO HOY
FARMACIA DR. PENICHET
BELASCOAIN Y VIRTUDES
TLFNOS. U-5604 Y U-5155.

FARMACIAS DE TURNO

SABADO

Dirección	Teléfonos
HABANA	
Infanta y San Rafael	U-3890
Belascoaín y Virtudes	U-5604 y U-5155
Campanario y Animas	M-8504
Paula, entre Habana y Compostela	A-8426
Belascoaín, 110	A-2771
San Rafael y Escobar	A-9285
Revillagigedo, entre Alcantarilla y Puerta Cerrada	A-8379
Cárdenas y Gloria	A-5501
Crespo y Refugio	M-6688
Monte y Figuras	A-3988
Bernaza y Obispo	A-1235
Máximo Gómez y Matadero	A-3785
Neptuno e Industria	A-7984
Oquendo y Sitios	U-4403
Esperanza 57	M-7734
San Lázaro 129	M-2271
Zanja, entre Marqués González y Oquendo	U-1712
San Lázaro 265	U-4722
Aramburo 23	U-1702
Muralla 15	A-2710
Monte 412	A-3371
Avenida de Italia 129	A-2173
Belascoaín, 411	M-1659
Merced y Picota	M-7701
Luz y Compostela	A-4191
Infanta y Jesús Peregrino	U-1475
Salud 46	A-3130
Infanta 40	A-3057
Hospital y Jovellar	U-3104
Condesa 1	M-4516
Benjumeda y Arbol Seco	U-1784
VEDADO	
Calle 12 y 21	F-1672
Calle C, entre 15 y 17	F-1938
Zapata, entre B y C	F-1865
Quinta 40	F-1472
JESUS DEL MONTE Y VIBORA	
10 de Octubre 267	I-2195
10 de Octubre 590	I-1179
Calle 15, entre Dolores y Concepción	I-5471
Libertad y Juan Delgado	I-4584
10 de Octubre y Estrada Palma	I-1756
Santa Catalina 61	I-2086
10 de Octubre 114	M-2602
10 de Octubre 367	A-1492
Santa Emilia y Dureje	I-5826 e 5134
CERRO	
Moreno 40	I-1047
Falgueras 15	A-2269
Cerro 815	I-3959
Cerro 891	I-4343
Florencia y San Quintín	I-5785
LUYANO	
Calzada de Luyanó 121	I-5426
Santa Felicia 3	I-2340
Calzada de Luyanó 245	X-1219
Luyanó y Fábrica	I-5463

M.E.C.D. 2016

ARNULFO GOMEZ ANUNCIA QUE SUS TROPAS SE APODERARON DE ORIZABA

Se pierde toda esperanza de encontrar a las doscientas noventa y tres personas que faltan del "Princesa Mafalda"

Testigos presenciales de la tragedia afirman que muchos tripulantes del barco se apoderaron de los licores al ocurrir la catástrofe, embriagándose en unión de varios emigrantes, yendo unos y otros a apoderarse del dinero y alhajas de los pasajeros

AUNQUE SE CENSURA LA DEMORA DEL CAPITAN DEL "MAFALDA" EN ORDENAR QUE FUESEN ARRIADOS LOS BOTES, TODOS ESTAN CONTESTES EN RECONOCER SU SERENO VALOR INFUNDIENDO ANIMO A LOS PASAJEROS ENLOQUECIDOS DE PANICO Y HUNDIENDOSE ESTOICAMENTE CON SU GRAN BUQUE

BUENOS AIRES, octubre 28. (A. P.) El saqueo por el pasaje de tercera clase, la borrachera de los marineros y la avalancha furiosa de todos por los botes para salvarse, se sumaron a los horrores del naufragio del trasatlántico italiano "Principessa Mafalda", según un despacho al periódico bonaerense "La Nación", desde Río Janeiro, en el que se reproducen las declaraciones de Georges Grenade, residente en Buenos Aires, que se dice haber sido comunicadas oficialmente al Comisionado Marítimo Italiano.

El vapor francés "Formosa" es elogiado por haberse aproximado mucho al "Mafalda", mientras los demás barcos se mantienen a media milla de distancia. Todos los botes salvavidas que llevaron pasajeros a estos vapores alejados, no volvieron al "Mafalda".

"Estaba yo cerca del puente cuando el Capitán Guli daba sus órdenes,—dice George Grenade—y nos espantó el aspecto de muchos marineros, ya borrachos con los licores que inmediatamente robaron en la cantina del gran salón. Uno de ellos había perdido los estribos hasta el punto de que nos invitó alegremente a beber con él".

"El barco fué saqueado por un grupo de inmigrantes y de camareros—continúa Grenade. Uno de los casos fué el robo de alhajas a Madame Helen Girion, cuyas balijas fueron forzadas, en el apogeo del desastre. El Capitán Guli, por su parte, dió órdenes para que salvasen el correo y los valores confiados a su custodia.

"Los pasajeros fueron llamados a cubierta mediante la sirena del buque, e inmediatamente después se comenzaron a arriar los botes salvavidas para las mujeres y los niños de primera clase. Fué entonces cuando los emigrantes y muchos tripulantes se abalanzaron hacia las embarcaciones para apoderarse de ellas".

Grenade declara también que los dos primeros botes que descendieron de los pescantes volcaron por el peso desordenado de las muchas personas que los llenaron, ahogándose la mayoría de éstas. "Sin embargo, nosotros confiábamos en que todos los pasajeros seríamos trasbordados después de la primera embestida de los inmigrantes, que nadie podía contener".

Cuando la escota del "Mafalda" comenzó a acentuarse mucho y se veía que la situación empeoraba. Grenade consultó con el Capitán Guli, quien le dijo que "la cosa era muy grave".

"Pedí entonces a las mujeres que se agarrasen a la borda y que se lanzasen al mar, antes que irse al fondo con el buque, ya que no había esperanzas de tomar los salvavidas, porque los inmigrantes habían formado una barrera en redor de ellos", dice Grenade.

Este agrega que el barco no tenía suficientes salvavidas, ya que en todos juntos apenas cabrían quinientos pasajeros. El se salvó saltando al mar después de la explosión de las calderas. Nadando, con un salvavidas puesto. Granade sintió que una jovencita de quince años se agarraba al cinturón, y la ayudó a ganar un tablón en el que permanecieron hasta que fueron salvados.

El Capitán Allemand, del vapor francés "Formosa" es cumplimentado por su rápida llegada y la atrevida maniobra que le permitió ponerse tan cerca del "Mafalda", dando un ejemplo de valor sereno a los demás barcos que estuvieron aguardando cerca de una hora, a bastante distancia, sin prestar auxilio positivo de ninguna clase. Si los otros tres vapores se hubieran acercado tanto como el "Formosa", todos los pasajeros hubieran sido salvados, pues todavía había luz solar y la situación no era tan crítica.

LOS EMIGRANTES PARECIAN MIL DEMONIOS EMPEÑADOS EN ESCAPAR A LA VEZ DEL BUQUE

BAHIA, Brasil, octubre 28. (A. P.) Catalao Carnine, uno de los tripulantes del "Mafalda", cuenta el naufragio en estos términos:

—"Yo me dirigía a mi faena usual y la orquesta del barco estaba tocando ese baile loco que se llama "Black Bottom", cuando ocurrió algo incomprensible, al menos para mí en los primeros momentos, en la popa del "Mafalda" se había partido el árbol de la hélice.

"Desde ese momento todo fué confusión, tumulto y desorden, como pasa siempre en los naufragios en que hay mujeres y niños. Muchos de mis compañeros y yo hicimos lo posible por llevar a los pasajeros a sus respectivos botes. Era ese un trabajo titánico por motivo de la explosión y de la confusión.

"Calculo que a los quince minutos todos los botes estaban dispuestos para ser arriados, a pesar del pánico en el pasaje de tercera clase. Nada pudo tranquilizar a los emigrantes en los minutos siguientes al accidente: parecían mil demonios empeñados en escapar enseguida del barco de cualquier modo posible, y por mi parte lo único que podía hacer era repartir cinturones salvavidas y conducir a las mujeres, que lloraban histéricamente, a los botes cuando el trasatlántico comenzaba a hundirse.

"En todas partes se oía gritos, alaridos y quejas. Aquello contrastaba muy fuertemente con la alegría reinante unos minutos antes, cuando la orquesta tocaba y los pasajeros bailaban. Era penoso creer que una tragedia tan grande ocurriese con tanta felicidad".

Tan impresionado estaba Carnine por el recuerdo de lo que vió, que rompió en sollozos, excusándose después por su llanto.

"Al principio no se podía entender las órdenes del Capitán Guli, por el desorden—continúa el marinero—la invasión de las aguas fué seguida por una explosión, y aunque ya casi todos los botes salvavidas estaban en el mar, no duraron mucho. Creo que sólo pudo llegar hasta el "Formosa" donde lo izaron prontamente.

"Ví al Capitán Guli en el puente con una linterna eléctrica en la mano. De ella brotaba un círculo de luz que durante un rato estuvo alumbrando la tremenda escena de una muchedumbre debatiéndose en el agua, hasta que el trasatlántico, formando un enorme vórtice, desapareció para siempre en el fondo del océano. Guli se hundió con su buque agitando los brazos y gritando un adiós que, según creo, fué ¡Viva Italia!

"No creo que quisiera ser salvado, prefiriendo irse a descansar con su viejo barco. Un hombre valiente el Capitán Guli...

Lo supervivientes del naufragio llegados a Bahía han sido alojados en uno de los mejores hoteles, esperando el momento de ser trasladado Cuatro pasajeros del "Mafalda" perecieron en el "Mosella" después de ser salvados, y otro está gravemente enfermo de pulmonía.

FALTAN 293 NAUFRAGOS DEL "MAFALDA" Y NO HAY ESPERANZAS DE QUE SE HAYAN SALVADO

RIO JANEIRO, octubre 28. (A. P.) La lista de los muertos como resultado del hundimiento del trasatlántico italiano "Principessa Mafalda", puede calcularse definitivamente en 293. También ha comenzado a tomar forma definitiva la historia del desastre con las relaciones que comienzan a hacer los supervivientes. El terror que sobrecogió a los pasajeros del trasatlántico hace que los relatos de los mismos difieran, pero todos convienen en que las escenas fueron horribles.

De las 1.256 personas, que según la Embajada italiana había a bordo del "Mafalda", 963 se hallaban en tierra esta noche. El vapor francés "Mosella" llevó anoche a Bahía 52 supervivientes. El "Formosa", también francés, primero de los buques que llegó al lugar del siniestro, trajo hoy a Río Janeiro 353 náufragos, y el holandés "Alhen" 531. Se tiene conocimiento de que otros 27 se hallan en viaje a Pernambuco a bordo del vapor "Rosetti". Sube, pues, el total de los supervivientes recogidos por estos vapores a 963, y no se cree que haya más náufragos en los tres o cuatro buques que respondieron a los mensajes de auxilio del "Mafalda".

Todos los supervivientes están de acuerdo en que el baile, las risas y fiestas que habían a bordo se convirtieron repentinamente en pánico, al romperse el eje de la hélice y comenzar el agua a inundar al trasatlántico. Pero ya desde este punto difieren en detalle los relatos de los supervivientes.

Muchos dicen haber oído una explosión y que en el acto se abrió el buque y otros niegan ese accidente. Algunos sostienen que el capitán Simón Guli calmó a los pasajeros diciéndoles que el accidente no era grave y que reanudaran las fiestas.

Romeo Pellín, músico de la orquesta del "Mafalda", dijo que en las últimas horas de la tarde de aquel día, mientras la orquesta estaba tocando y los pasajeros bailando, se escuchó un enorme ruido a bordo del buque. El capitán, según Pellín, calmó a los pasajeros, diciéndoles que se había roto el eje de la hélice y que los maquinistas estaban reparándola. En vista de que el peligro era inminente, no fué posible ocultarlo al conocimiento del pasaje y a pesar de las recomendaciones del capitán el pánico se apoderó de las gentes. Hubo muchísima confusión viéndose correr despavorido al pasaje buscando la manera de salvarse de una muerte que consideraban cierta. No hubo tiempo de distribuir los chalecos salvavidas ni de arriar los botes. "Yo me eché al mar deslizándome por una cuerda declaró Pellín. Perdí el conocimiento y más tarde me hallé a bordo del "Mosella". Ví desaparecer al "Mafalda" a las nueve de la noche, o sea cuatro horas después de la primera alarma".

Aunque no faltan los que refieren que los tiburones devoraron a muchas víctimas cuando estas luchaban por salvar la vida en el agua, hay quienes afirman que no vieron tales tiburones. Una de las historias más vívidas acerca de las bestias del mar se debe a John Lyra Chávez, pasajero en el "Mosella". Dijo haber visto a la luz de las antorchas a hombres, mujeres y niños, luchando francamente por escapar a fieros y terribles tiburones. Agrega que uno de los náufragos se salvó encendiendo un reflector de bolsillo ante los ojos de la fiera.

Uno de los héroes del salvamento fué un camarero del "Mosella", que estuvo toda la noche recogiendo supervivientes y entregándolos a los buques más próximos.

Las alabanzas que se hicieron al capitán Simón Guli aparecen nubladas por las censuras que se le dirigen a causa de haber demorado la maniobra de arriar los botes.

EL "EMPIRE STAR" COMUNICA CON ELOCUENTE LACONISMO EL DESASTRE

A BORDO DEL "EMPIRE STAR" octubre 28. (A. P.) Un total de 185 personas, que más tarde fueron trasladadas al vapor francés "Formosa", fueron salvadas por este vapor mientras estuvo cerca del "Principessa Mafalda", que se fué a pique el martes 25 del actual.

A las 5.20 de dicho día 25, el "Mafalda" envió mensajes pidiendo auxilio. Llegamos junto a él nosotros y el vapor holandés "Alhena", y comenzamos a recoger a los náufragos que se hallaban ya en el mar y a los que todavía se encontraban en los botes del "Mafalda".

A las 8.15 de la noche llegó el vapor "Formosa" y después el "Mosella", el "Rosetti", el "Solen" y un vapor griego.

A las 9.40 se fué a pique el "Mafalda".

Todos los botes recogieron a los supervivientes que podían hallar y por medio de lachones se exploró el mar en busca de otros náufragos.

Todos los supervivientes fueron trasladados al "Formosa" con excepción de los recogidos por el "Alhena", que partió con 531 para Río Janeiro y del "Rosetti" que siguió rumbo a Pernambuco con 27 supervivientes.

CONFIRMASE LA EXISTENCIA DE TIBURONES EN EL LUGAR DEL NAUFRAGIO

PERNAMBUCO, Brasil, octubre 28 (A. P.) Esta noche llegó el vapor italiano "Rosetti" con algunos supervivientes del "Principessa Mafalda". Dos de los náufragos recogidos por este vapor fallecieron en la travesía y fueron arrojados al mar. Seis de los supervivientes pertenecían a la tripulación del "Mafalda" y el resto eran pasajeros de tercera.

Algunos de los náufragos confirmaron el relato de la existencia de tiburones en las cercanías del lugar del siniestro. Un pasajero que perdió a su esposa y seis hijos dijo que a uno de sus vástagos le arrancó un brazo uno de los tiburones. Una mujer también manifestó que había sufrido una experiencia análoga.

Los supervivientes declaran que el "Mafalda" estaba viajando a gran velocidad para recuperar el tiempo que había perdido, cuando se le rompió el eje de la hélice.

LLEGAN A RIO JANEIRO 22 NAUFRAGOS

RIO JANEIRO, Octubre 28. (AP.)—Hoy llegó a este puerto el crucero brasileño Río Grande Do Sul, conduciendo 22 náufragos del Mafalda, que había dejado en Bahía el vapor francés Mosella, que los salvó en el mar.

DIEZ MARINOS NORTEAMERICANOS SALVADOS POR EL VOLENDAM

Vapor VOLENDAM, en el mar, por telegrafía sin hilos, Octubre 28. (AP.)—El capitán y nueve tripulantes del velero norteamericano Horatio G. Foss, fueron salvados hoy por el vapor Volendam, de la Holandesa Americana, en viaje de Bermuda a Nueva York. Los diez marinos estaban en un bote motor, a bordo del cual se mantuvieron a flote desde el 2 de Octubre, tras de haberse hundido su velero a 200 millas al nordeste de Bermuda.

SALVANSE CUATRO NAUFRAGOS DEL ISABO

Penzance, Inglaterra, Octubre 28. (AP.)—Los heroicos esfuerzos de los guardias salvavidas, tras una noche de vigilia, llena de peligros, a cierta distancia del casco del vapor italiano Isabo, que embarrancó en la costa, no tuvieron más que éxito parcial. Cuatro de los tripulantes, que se habían asido a la jarcia firme de los mástiles, fueron salvados en la madrugada.

Los cuatro marinos se lanzaron al agua poco después del amanecer, siendo recogidos por los salvavidas, que tenían su bote listo para abordar el buque en la primera oportunidad.

LA SITUACION CAOTICA DE CHINA

PEKIN, octubre 28. (AP.) — Uunca en los últimos años se ha visto China en una situación tan caótica como la actual. Se pelea en seis distritos diferentes y el invierno se anuncia crudísimo.

El número de facciones adversarias es mayor que nunca, y la única combinación de ellas que parece tener cierta estabilidad es la llamada Alianza del Norte, o sea la de Manchuría, Chantún y Chi-Li, y la que tiene su centro en Pekín. En todo el territorio que domina aquellas las condiciones parecen relativamente tranquilas, aunque de vez en cuando se escucha violento cañoneo o fuego de fusilería, que revelan los choques aislados entre las tropas del Norte y del Oeste.

Se estima de manera autorizada que hay actualmente en campaña medio millón de soldados. La desintegración de la soldadesca es tan acentuada, que es virtualmente imposible marcar las alineaciones políticas o los frentes de batalla.

La atención del momento está centralizada en el conflicto entre los que fueron aliados, en Hankow y Nankín, sobre el río Yang Tse. Los dos dicen estar ganando. La posición de Tang Sen-Chi con respecto a Pekín, es oscura, igual que es también muy confusa la alianza de Nan-Kin con los generales que manda nen Che-Klan, Klang-Si y Cantón.

EL PRIMER CENSO DE LA POBLACION DE TURQUIA

CONSTANTINOPLA, octubre 28. (AP.) Turquía tuvo hoy una experiencia nueva y, para la mayoría de sus habitantes, muy desagradable: la celebración de su primer censo de población.

El pueblo bajo ha entendido que el único motivo para ese conteo de los miembros de cada familia es facilitar la visita posterior, y muy temida, del recaudador de contribuciones. Al adoptar la idea accidental de enumerar y tabular sus ciudadanos, la nueva República turca ha tenido que recurrir a medidas extraordinarias para vencer la repugnancia de sus ciudadanos.

Han sido nombrados unos cincuenta mil funcionarios para efectuar el Censo. Se presentan muchas dificultades, especialmente en Constantinopla y otras grandes ciudades, donde muchas calles no tienen siquiera nombre, y donde otras muchas llevan el mismo.

TRATADO DE NOMENCLATURA ARANCELARIA

GINEBRA, octubre 28. (A. P.) Después de celebrar cuarenta y cinco reuniones, el Comité de Expertos en Tarifas nombrado por la Liga de las Naciones redactó hoy un Tratado de Nomenclatura Arancelaria que hará posible las comparaciones exactas de las estadísticas comerciales de importación y exportación.

El Tratado facilitará el comercio internacional, en opinión de los expertos. El plan preparado divide la nomenclatura general en veinte secciones y noventa y cinco titulares. Se ha hecho también una escala especial de derechos para emplearla al mismo tiempo que el sistema descrito antes.

Un comunicado oficial dice que si el proyecto es aceptado, demostrará que no es imposible tener una base unificada para los derechos de aduanas, sobre un principio de simplificación.

TAMBIEN DICE QUE DOS REGIMIENTOS DEL GOBIERNO FUERON ANIQUILADOS Y CONFISCADO TODO SU ARMAMENTO

Los agentes del general Gómez en San Antonio (Texas) dicen haber recibido noticias directas de aquél en las que les da cuenta de haberse sumado a su causa gran número de tropas

HOY PRESENTA SUS CREDENCIALES EL EMBAJADOR MORROW

Al ser detenido un ladrón callejero se descubrió que robaba con el fin de mantener a sus hijos, pues tiene cuarenta y tres, entre ellos cinco series de gemelos.—Quedó en libertad

SAN ANTONIO DE TEXAS, octubre 28 (A. P.)—Los agentes del general Arnulfo Gómez, candidato presidencial mexicano actualmente jefe de una rebelión, informaron hoy haber recibido noticias directas de aquél, de que las tropas rebeldes obtuvieron el martes último señalada victoria tomando la ciudad de Orizaba, en el Estado de Veracruz.

Según la declaración dada en el cuartel general de Gómez en esta ciudad, dos regimientos federales fueron aniquilados, toda la artillería de campaña que emplearon en el combate las tropas del Gobierno cayó en poder de los rebeldes, y otras secciones de México están sumándose a la causa de Arnulfo.

El general Alvarez, jefe del Estado Mayor del Presidente Calles, fué herido en un hombro en la batalla de Orizaba. Seis oficiales federales perecieron.

"La guarnición de la ciudad de Colima se ha levantado en armas contra el Presidente—dice el mensaje.—Lo mismo ha ocurrido con la guarnición de Lagos de Moreno, en el Estado de Jalisco. Se pelea en diferentes lugares cerca de Huasteca, Estado de Veracruz.

"El general Castillo está en Villa del Carbon con 500 hombres. Otro grupo de cuatrocientos rebeldes ha tomado Tepeji del Río.

"El general Azuara está en Molango, Estado de Hidalgo, con un fuerte contingente de hombres. El ejército del general Onofre Jiménez ha sido muy reforzado por la incorporación de varios grupos más de soldados, en el Estado de Oaxaca. Algo igual ha ocurrido con el general Madrid, que opera en los Estados de Querétaro y Guanajuato.

"Las fuerzas revolucionarias están atacando la ciudad de Zacatecas, capital del Estado del mismo nombre".

HOY PRESENTA SUS CREDENCIALES AL PRESIDENTE CALLES EL EMBAJADOR MORROW

CIUDAD MEXICO, octubre 28 (A. P.)—El Presidente Calles y el nuevo Embajador de los Estados Unidos en México, Dwight Morrow, cambiarán mañana su primer saludo oficial cuando el último presente sus credenciales en el Palacio Nacional de México.

Todo el personal de la Embajada de los Estados Unidos, escoltado por el mejor escuadrón de la caballería de la Guardia, se dirigirá a la mansión presidencial, donde el general Calles, rodeado de los miembros de su Gabinete y altos funcionarios civiles y militares recibirá al Embajador en la Sala de Recepciones.

Arthur Schoenfeld, consejero de la Embajada, presentará al Embajador al Presidente, siguiendo inmediatamente la presentación de credenciales.

43 HIJOS TIENE UN OBRERO MEXICANO

SHERIDAN, octubre 28 (S. R.)—Un obrero mexicano, Julián Chavez, atracó a un ciudadano para robarle. Se defendió el atacado y consiguió que a sus voces de auxilio acudieran dos policías, que detuvieron a Chavez y lo condujeron a la estación correccional.

Allí declaró el obrero el motivo de su acción: tiene nada menos que cuarenta y tres hijos y carecía de medios para dar alimento a los que aun están bajo su cuidado.

Esto libra a Chavez de ir a la cárcel. Le dieron algún auxilio en alimentos para su casa y le han recomendado que regrese a México con su numerosa familia, entre la que se cuentan cinco series de hijos gemelos. Chavez cuenta sesenta años de edad.

SERA MUY REÑIDA LA CONTIENDA ELECTORAL MEXICANA

CIUDAD MEXICO, oct. 28 (S. R.)—Contra lo que se esperaba, la contienda electoral próxima, en lo que a los municipios comprendidos dentro de los límites del Distrito Federal se refiere, habrá de ser muy reñida. Como existen muchas probabilidades de que el Congreso acuerde la supresión de todos esos municipios, sustituyéndolos por otra forma de gobierno más directa bajo el control del Poder Ejecutivo, creyóse que los elementos laboristas dominadores en la mayor parte de esos municipios no lucharían por mantener sus posiciones, pero cada día que pasa es mayor el entusiasmo y las listas de inscripciones aumentan constantemente. Los obregonistas lucharán frente a los laboristas.

OBRAS PERENTORIAS EN LOS PUERTOS MEXICANOS

CIUDAD MEXICO, oct. 28 (S. R.)—La Secretaría de Comunicaciones y Obras Públicas, atendiendo a las constantes quejas de los marinos mercantes sobre el mal estado de la mayoría de los puertos de la república lo que entorpece las maniobras y les obliga a sufrir demoras en sus itinerarios, se dispone a que se realicen las obras más perentorias en ambos litorales para que termine ese estado de cosas.

EL PINTOR MEXICANO DIEGO RIVERA A MOSCU

NUEVA YORK, octubre 28 (U. P.)—El bien conocido pintor mexicano futurista Diego Rivera, juntamente con el autor norteamericano Teodoro Dreiser y un grupo de intelectuales europeos y americanos, ha partido para Moscú, con el objeto de participar de los festejos que deberán tener lugar en la capital rusa con ocasión del décimo aniversario de la fundación del régimen Soviet.

Se proponen los intelectuales estudiar las condiciones actuales, sociales y económicas, de Rusia, para conocer el verdadero estado del pueblo ruso bajo el régimen comunista.

ALEJANDRO MAKAR, MINISTRO DEL SOVIET EN MEXICO

MOSCU, Rusia, octubre 28 (A. P.)—Madame Alejandra Kollontay, embajadora de Rusia en México, y Alejandro Makar, ministro en Noruega, permutarán sus cargos, según anuncio oficial de hoy. Esto es, Makar irá a Ciudad México y la Kollontay volverá a Oslo.

EL PRESIDENTE CALLES ADOPTA UN PASO DE APROXIMACION A LOS ESTADOS UNIDOS

CIUDAD MEXICO, octubre 28 (A. P.)—En algunos círculos se da mucha importancia a la decisión del Presidente Elías Calles dejando sin efecto el embargo anterior de su Gobierno contra las compras de artículos destinados a éste en los Estados Unidos.

Se interpreta como un gesto de buena voluntad esa determinación, ya que el decreto presidencial correspondiente se ha dado en el mismo día casi en que el embajador Morrow presenta sus credenciales.

De acuerdo con la orden de mayo último, que es la revocada ahora, el Gobierno mexicano no puede comprar artículos en los Estados Unidos, aunque sí podría hacerlo mediante firmas mexicanas. Esta fué una represalia contra el embargo que las autoridades norteamericanas establecieron sobre ciertas exportaciones a México.

En el decreto nuevo se dice que las razones para prohibir la compra de efectos en los Estados Unidos ya no existen, sin dar más razones.

Ruth Elder y su piloto llegaron a París

PARIS, octubre 28 (A. P.)—Ruth Elder, la aviadora norteamericana que hace hoy dieciocho días salió de Nueva York, terminó su viaje trasatlántico en la misma forma que lo comenzó, por el aire, al aterrizar en el aerodromo de Le Bourget a las 3 y 47 minutos de la tarde de hoy. Ruth y su compañero, el aviador George Haldeman, hicieron el viaje Bayona-París con una velocidad sin precedentes.

Las autoridades francesas hicieron a los aviadores norteamericanos una recepción solemne, severa. El recibimiento popular fué, posteriormente, muy cariñoso, figurando muchas mujeres entre el público.

Basando su cálculo en los tiempos empleados antes para hacer el vuelo de Bayona a París, millares de personas estaban esperando a Ruth Elder y George Haldeman, cuando a eso de las cinco de la tarde el aeroplano descendió rápidamente de las nubes, aterrizando en Le Bourget.

El comandante Cartier y el teniente Finat, dos renombrados aviadores franceses, se aproximaron a Haldeman expresándole su admiración por el aterrizaje perfecto y por la velocidad desarrollada en el vuelo desde Bayona.

Miss Elder y Haldeman salieron del aerodromo en un automóvil de la Embajada de los Estados Unidos, dirigiéndose al Club Inter-Aliado, donde se celebró la recepción en su honor.

"He realizado mi sueño. Olvido todos los peligros pasados porque estoy en París al fin", no cesaba de repetir Ruth Elder.

¿.....No. 10?

Será el cigarro siempre fresco y lleno de aroma por la forma de estar preparado y envasado

EL NUMERO UNO DE LOS CIGARROS.
PRONTO A LA VENTA

EL PRIMER MINISTRO DE RUMANIA, BRATIANO, SE NIEGA A DAR A CONOCER LAS CARTAS DEL PRINCIPE CAROL

Para apoderarse de éstas, una mujer aprovechando la ausencia de Carol, enamoró a su criado convidándolo a comer y mientras estaba fuera de casa y bajo el efecto de un narcótico, las robaron

PARIS, octubre 28. (A. P.) El príncipe Carol de Rumania regresará mañana a París, desde su retiro campestre, para investigar el robo de un paquete de documentos que contenía diversas cartas y que ha desaparecido de su villa de Neuilly, según dice esta noche la policía.

Mientras esperaban su llegada para determinar la cuantía del robo, los detectives se dedicaron a buscar el autor del mismo, en este caso una mujer que se cree cautivó de amores al criado de Carol con el objeto de poder penetrar de noche en la casa y realizar el robo, a cuyo efecto lo atrajo a otra casa mientras sus aliados se apoderaban de los documentos en cuestión.

Al regresar el criado a la villa, advirtió que alguien había entrado en ella durante su ausencia y que habían desaparecido documentos, mientras el dinero y las joyas continuaban intactos.

El criado dijo a la policía que una mujer, con quien se entretuvo conversando, le había pagado la cena. "Debe haberme puesto una droga en el vino—dijo el criado—pues no recuerdo nada sino que desperté al día siguiente y fuí a casa con un gran dolor de cabeza, encontrando huellas del robo. La caja de correspondencia había sido violada. Entre las cartas perdidas se encuentra una de mi esposa, en la que aparece una lista de rumanos amigos de mi amo, así como de visitantes. Más tarde encontré que algunas de las cartas de Su Majestad y otros papeles habían sido robados también de los bolsillos de varios abrigos.

BRATIANO NO QUIERE DAR AL PUBLICO LAS CARTAS DEL PRINCIPE CAROL

BUCAREST, octubre 28. (A. P.) El primer ministro Bratiano ha disgustado al parlamento, a la prensa y al público en general, por negarse a dar a conocer el contenido de las cartas cruzadas entre Carol y sus partidarios, que perturbaron al país durante una semana y fueron causa de la curiosidad de toda Europa.

En la Cámara de los Diputados, que se hallaba totalmente llena al punto de que los corresponsales extranjeros no hallaron sitios, el primer ministro Bratiano trató del asunto, pero se limitó a hacer una declaración referente a que se trataba de realizar un acto de conspiración contra el estado que debe castigarse con ntoda la severidad que las leyes permiten. La pena máxima es de cinco años de prisión.

Mientras tanto, todo el mundo continuaba preguntándose qué era lo que contenían aquellas cartas que el Gobierno trataba de ocultar tan cuidadosamente.

Según una de las versiones, el contenido es tan sensacional, que el Gobierno teme que su publicación agitaría aún más al populacho, mientras otra explicación dice que el documento es de un carácter negativo tal que su conocimiento daría al pueblo la impresión de que el asunto no pasa de ser una tempestad en un vaso de agua.

Ha circulado el rumor de que es posible que el primer ministro Bratiano dé a conocer el texto de los documentos en la sesión de mañana.

El coronel Paul Teddorescu, exjefe del servicio aéreo del ejército, del cual fué jefe Carol en cierta ocasión, compareció hoy ante un consejo de guerra acusado de poseer un código secreto para comunicarse con el ex-príncipe de la corona.

LA ENERGIA DE BRATIANO CONTRA EL PRINCIPE CAROL

BUCAREST, octubre 28. (U. P.) El primer ministro Bratiano, en el discurso que pronunció hoy en el Parlamento rumano, durante el debate que se suscitó acerca del complot para restaurar en el trono al exprincipe heredero Carol, dijo:

"Aniquilaremos a todo el que intente alterar la presente sucesión al trono".

UNA CONVENCION DE LA OFICINA DEL TRABAJO

Aunque esa oficina internacional tiene su asiento en Ginebra, la convención fué en Berlín

LOS TEMAS DISCUTIDOS

Salarios mínimos, trabajo en las colonias, seguro a desocupados y condición del obrero intelectual

BERLIN, octubre 28. (SR)— El Consejo de Administración de la Oficina Internacional del Trabajo que tiene su asiento en Ginebra ha celebrado en Berlín su convención del presente año, bajo la presidencia de Albert Thomas.

El hecho de que tal convención haya tenido lugar en esta Capital constituye un acto de cortesía para Alemania, como miembro de la Liga de las Naciones, y se cree que la presencia de los delegados a la convención de la Oficina Internacional del Trabajo en Berlín ha contribuido a estrechar las relaciones del elemento obrero alemán con las poderosas agrupaciones laboristas de los países ex-enemigos.

En la sesión de clausura del Congreso hizo uso de la palabra el ministro de Relaciones Exteriores, doctor Gustav Stresemann, y en su discurso trazó con claridad las tres tareas capitales que a su juicio deben llevarse a cabo en la actualidad para consolidar definitivamente la paz material y moral entre los pueblos europeos.

Designó como la primera el constante afán que, tenaz e incansablemente, deben tener las agrupaciones obreras de todos los países para fomentar la recíproca comprensión entre los pueblos, enseñando a sus asociados, por medio de sus órganos y sus oradores, a apreciar y tomar en debida consideración la peculiaridad intelectual y psíquica de los otros pueblos y su situación especial desde el punto de vista histórico, político y económico.

A juicio de Stresemann, la segunda tarea que debe emprender la Oficina Internacional del Trabajo es asegurar al elemento obrero en todos los países trabajo suficiente y remunerativo, a fin de que de esa manera desaparezca en la medida de las humanas posibilidades el descontento y desasosiego que todavía se observa desgraciadamente como consecuencia de la guerra y predominen las ideas de paz y concordia.

El tercer punto que hizo resaltar el orador fué la competencia pacífica entre las naciones en los mercados mundiales, competencia necesaria y benéfica precisamente en bien de los trabajadores, siempre que con ella no se mezclen ambiciones excesivas o ideas políticas, estando la Oficina Internacional del Trabajo llamada a asumir la misión, ciertamente erizada de responsabilidades y dificultades, pero a la vez trascendental y preñada de las más bellas promesas, de regular esa competencia y encauzarla por los senderos de la moderación, a fin de que resulte lo que debe significar, o sea la palabra más poderosa para el progreso de la humanidad.

El Ministro del Trabajo de Alemania, doctor Heinrich Brauns, hizo una reseña de la labor realizada por Alemania en materia de previsión social para los trabajadores, resaltando que es la primera nación europea que ha dado las trascendentales leyes de protección de los obreros y que desde entonces hasta la fecha se ha continuado la tarea incansablemente, perfeccionando constantemente los métodos y el funcionamiento de las instituciones respectivas e incluyendo en la previsión social siempre nuevos aspectos de la vida del trabajador.

En el Congreso se discutieron ampliamente los interesantes temas siguientes:

1. Salarios mínimos, cuestión que ha dado motivo a acalorados debates y respecto del cual se han expuesto opiniones diversas.
2. Las condiciones de trabajo en las colonias.
3. Seguro de los desocupados, punto sobre el cual se hicieron sugestiones interesantes y se tomaron acuerdos de importancia.
4. Tendencias político-sociales de la Conferencia Económica habida en Ginebra bajo los auspicios de la Liga de las Naciones.
5. Condiciones de trabajo en la marinería, llegando la asamblea unánimemente a la conclusión de que son todavía muy poco satisfactorias y debe hacerse un esfuerzo enérgico por mejorarlas.
6. Condiciones en que desarrollan sus actividades los trabajadores intelectuales, tema propuesto por los delegados italianos.

Los miembros del Consejo de Administración de la Oficina Internacional del Trabajo fueron objeto de diversos agasajos por parte de los altos funcionarios del Gobierno y del Municipio.

LAS FABRICAS DE AUTOMOVILES APROVECHAN LA INACTIVIDAD DE LA FORD

NUEVA YORK, Octubre 28. (SR.)—La ausencia de los automóviles Ford del mercado, con motivo de la retirada hecha para la preparación del lanzamiento del nuevo tipo, ha hecho que las compañías rivales hayan aprovechado la oportunidad para intensificar sus ventas. Solamente la General Motor Corporation ha obtenido en los últimos nueve meses, treinta y seis millones de pesos de ganancia, según el anuncio que acaban de hacer sus directores.

"PARISINA"

Acabamos de recibir el cuaderno número 14, que corresponde al mes de agosto.

Recomendamos la lectura de este número que por su belleza, constituye un hermoso esfuerzo que ha hecho la casa editora, para corresponder dignamente a la acogida que le ha dispensado la culta sociedad cubana desde la aparición del primer número de "Parisina".

Resumen de este número:

Editorial. Bridge, por Pierre Bellanger. Vida Parisiense, (crónica social). La España de hoy, por C. D. de Battenberg. Anécdotas Parisienses, por E. Gómez Carrillo. Algunas ideas de la moda actual, por Thérèse Clemenceau. Una bella residencia parisiense, por Oswaldo Larreta. Una fiesta de las elegancias de la playa y del mar, por Marcy Ducray. Lo que me dijo y no me dijo Pirandello, por Manuel G. Hernández.

Además, este número como los anteriores, viene profusamente ilustrado con bellísimas fotografías y grabados, así como los últimos modelos de las modas femeninas.

Pida hoy mismo su suscripción a "Parisina", a Amargura núm. 11, Teléfono A 9885 o cualquiera de las librerías de la Habana y Almacenes de "El Encanto" y "Fin de Siglo".

Precio de suscripción anual: $5.00.

Ejemplar: 50 centavos.

HOTEL ALAMAC

Broadway esquina a calle 71. New York

EL HOTEL PREDILECTO DE LOS CUBANOS Y DE LOS HISPANOS EN GENERAL

Es modernísimo, elegante, económico, a prueba de fuego, y está en el corazón de Nueva York cerca de todas partes.

Su "chic hispano" es insuperable e inconfundible.

Y quién no se deleitó con la magnífica Orquesta del Alamac, intérprete de nuestros clásicos danzones?

Los precios del Alamac, al alcance de todos, son los siguientes:

Cuarto sencillo para 1, $4.50. Para 2 personas: $6. Cuarto doble, para 1 o 2, $8. Por mes, $150.

TODOS CON BAÑO Y DUCHA

Departamento de sala, un cuarto y baño y ducha, desde $200 al mes.

Hay también departamentos con 3 o 4 alcobas, además de la sala y con 3 baños, a precios de verano.

Cocina moderna y criolla bajo la experta dirección de un excelente cocinero español.

Intérpretes y sirvientes de habla española.

Atención especial a la clientela hispana.

VA VD. A EUROPA

Diríjase antes a la OPEN ROAD TRAVEL SERVICE, oficinas en el Hotel Alamac; son representantes autorizados de las principales Compañías Navieras. La Open Road Travel Service, le facilita el medio de hacer su viaje cómodo; hacen sus reservaciones en el barco que deseen, atienden al vise de sus pasaportes, trasbordo de equipajes, etc., etc. Su larga experiencia y relaciones con las compañías de vapores, hace que la Open Road sea un factor importante al pensar usted viajar. Los precios de pasajes son EXACTAMENTE los que rigen en las Compañías de Vapores, siendo todo el servicio de la OPEN ROAD COMPLETAMENTE GRATIS. Oficinas en Londres y París.

Dirección a:

ANTONIO AGUERO

GERENTE HISPANO LAZ-MANAGEMENT

M.E.C.D. 2016

DIARIO DE LA MARINA

FUNDADO EN 1832.
DIRIGIDO HASTA 1910 POR DON NICOLAS RIVERO Y MUÑIZ
DIRECTOR: JOSE IGNACIO RIVERO Y ALONSO

Editado por la Compañía DIARIO DE LA MARINA, (S. A.) cuyo programa consiste "en la defensa de los intereses generales y permanentes de la Nación cubana, de los especiales de la colonia española establecida en la misma y de la unión y armonía entre los diversos elementos que conviven en el país".—Art. 1o. de los Estatutos.

Presidente: Conde del Rivero.
Secretario: Manuel Abril y Ochoa. Tesorero: Joaquín Pina.
Administrador: José Sobrino y González.

OFICINAS: Habana . . . . . Prado, 103. Nueva York . . . . Broadway at 71 st. St. Madrid . . . . . Ave. de Pi y Margall 11. París . . . . . 61 Boulevard Hausmann.

PRECIOS DE SUSCRIPCION

HABANA	PROVINCIAS	ETRANJERO
1 mes . . . . $ 1.60	1 mes . . . . $ 1.70	1 año $21.00
3 id. . . . . " 4.80	3 id. . . . . " 5.00	6 meses . . . . "11.00
6 id. . . . . " 9.00	6 id. . . . . " 9.50	3 id. . . . . " 6.00
1 año . . . . . "13.00	1 año . . . . . "19.00	

SUSCRIPCION DOMINICAL
Sólo para el extranjero
(Países comprendidos en la Unión Postal)
6 meses . . . . . $ 4.20
1 año . . . . . $ 3.40
(Países no comprendidos en la Unión Postal)
6 meses . . . . . $ 5.00
1 año $10.00
Esta suscripción sólo da derecho al número de los domingos.

TELEFONOS:

Quejas de Suscriptores	M-8404	Repórters	M-1934
Anuncios Económicos	A-3856	Deportes	M-4339
Anuncios Administración	A-5334	Secretaría de la Empresa	M-7714
Anuncios de suscriptores	M-4115	Secretaría de la Dirección	M-9783
Id. id. id	M-3378	Fotógrafo	M-6844
Redacción	A-0301	Imprenta	M-9665

PASEO DE MARTI 102. APARTADO 1010. CABLE: DIARIO. HABANA
MIEMBRO. DECANO EN CUBA DE "THE ASSOCIATED PRESS"

EL 10 DE OCTUBRE

LA PERSONALIDAD DE JOSE MANUEL CORTINA

(De Nuestra Redacción de París)

Una fiesta magnífica, netamente cubana, nos reunió a todos el 10 de octubre en el salón de fiestas del Círculo París-América Latina, para conmemorar con todo el cariño que sentimos por los fundadores de nuestra patria, entre los que se destacan las egregias figuras de Carlos Manuel de Céspedes y José Martí, el recuerdo de esa fecha gloriosa.

En el espléndido salón no había sino cubanos, pues la comisión presidida por el Sr. Doval deseaba probar que entre nosotros mismos encontramos elementos de sobra cuando se trata de una manifestación patriótica.

Ciento setenta damas y caballeros tomaron asiento alrededor de las mesas floridas y francamente causaba placer y orgullo ver en París, a miles de kilómetros de la Patria, una representación tan nutrida, tan notable, entre la que se destacaba un buqué elegantísimo de las mujeres tan lindas de nuestra tierra.

Nuestro amigo, el simpático escritor y diplomático, Dr. Ramiro Hernández Portela habló en nombre de la comisión saludando a la concurrencia, dedicando frases de fervoroso patriotismo a los que fundaron Cuba Libre y terminó un notable discurso anunciándonos que el maestro de los oradores, el tribuno de la patria, el Dr. José Manuel Cortina se encargaría de decirnos lo que significa para Cuba el 10 de Octubre.

Hubo muchos aplausos para Hernández Portela y entre una verdadera expectación se levantó el Presidente de la Comisión de Relaciones Exteriores de nuestro Senado y Presidente de la Delegación Cubana en la Liga de las Naciones, Dr. José Manuel Cortina, quien empezó a hablar con la seguridad y elegancia que lo caracterizan.

Las palabras afluían de su boca con maravillosa precisión y las metáforas floridas ilustraban finalmente la fuerza aplastadora de sus declaraciones.

Poco a poco un silencio, el silencio que solo se observa en las grandes solemnidades, plano sobre la asistencia y los ojos de todos se fijaron en el tribuno que, joven y esbelto, con un rostro que era fiel espejo de las impresiones de su pensamiento, nos obsequiaba con uno de los mejores discursos que he oido últimamente.

La palabra brotaba suave de los labios de Cortina, su pronunciación era perfecta, las modulaciones de su voz obtenían todo el efecto deseado y su fuerza subyugaba al auditorio.

Comenzó el Dr. Cortina diciendo que prefería iniciar su discurso sólo con la palabra Cubanos, porque así resumía en una palabra la idealidad moral de la concurrencia.

Dijo que París era como una copa cincelada por el genio milenario de las humanidades que han afluido a este centro de Europa y que, sobre la base atrayente y sutil del espíritu latino, han tallado orfebrerías de pensamientos, sentimientos y belleza.

Se refirió a Carlos Manuel de Céspedes, describiendo las fuerzas sociales y las dificultades que tuvo que vencer en el instante en que se sublevó el 10 de Octubre. Destacó las características personales de su energía y dijo que una voluntad resuelta y fanática, puesta al servicio de un ideal, es una fuerza más de la Naturaleza.

Se refirió después a Martí y dijo que cada hora tuvo el hombre necesario: para el ambiente social oscuro del año 1868, la audacia fulminante de Carlos Manuel de Céspedes; para la sociedad multiforme y escéptica de la época de 1895, era necesario un hombre proteiforme como Martí, capaz de influir en el ambiente de una sociedad agitada ya por las pasiones políticas, por las propagandas de los partidos, pero que no había logrado encontrar su alma nacional hasta que Martí, propicio al sacrificio y dando el pecho a todas las heridas, lo mismo las heridas morales que las heridas físicas, volcó su genio de evangelista, de revelador, de místico, de sutil fundidor de espíritus y agregó a todo ello la formidable fuerza de su talento. Así, dispuesto a ser Mártir, necesitando serlo y amando la muerte, fué que al morir pudo darle la vida a su propio país.

Entonces el Dr. Cortina, en un párrafo lleno de vigor gráfico, señaló la coincidencia de estar presentes el hijo de Carlos Manuel de Céspedes y el hijo de José Martí, que llevaban uno y otro con honor, con brío y con nobleza los nombres de sus ilustres padres.

(En este momento se le tributó al Dr. Carlos Manuel de Céspedes, Ministro de Cuba en París, y al Sr. José Martí, una entusiasta ovación. Este fué un instante conmovedor, en que la concurrencia vió pasar en la representación de sus hijos la augusta sombra de sus padres).

El Dr. Cortina después hizo una rápida excursión por la Historia, marcando la evolución de las civilizaciones antiguas, Egipto y Asia, y pasando, por el puente genial de la Grecia, al Occidente.

Señaló que la América tiene la misma extensión que el Asia y es un mundo social de proporciones titánicas, cuya fuerza y grandeza no se puede medir y que, entre las dos grandes idealidades que la separan, nuestra Patria, como Italia y como Grecia, tiene señalados destinos providenciales. En este sentido se extendió el Dr. Cortina con ideas sumamente precisas, destacando su pensamiento con imágenes, de modo que se percibía con absoluta claridad.

Dice luego que la evolución de la Historia debe explicarse más que por la fuerza material, por la influencia mística y la impresión sobre la conciencia, del recuerdo y el espíritu de los muertos.

Expone luego que un insigne sociólogo francés acaba de afirmar en una obra, que está equivocada la crítica cuando quiere encontrar sólo causas materiales en las acciones de los hombres, cuando en el fondo cada hombre tiene diversas fuerzas que imponen sus recuerdos conscientes y sub-conscientes, los unos grabados en la memoria por la percepción directa y los otros grabados por la acción hereditaria.

Después el Dr. Cortina se refirió al triunfo obtenido por Cuba en la Sociedad de las Naciones, señalando que la diplomacia cubana ha actuado por primera vez en un vasto centro y ha probado que el carácter cubano, tildado muchas veces de indisciplinado y falto de coordinación, ha dado un ejemplo de energía, astucia y sagacidad, sin que ningún mezquino sentimiento haya turbado la voluntad de todos en el propósito firmísimo de lanzar definitivamente el nombre de Cuba a la vida internacional de Europa, con todas las dignidades y decoro que corresponden a su capacidad.

Agrega que a esta conducta noble y sagaz de la Delegación de Cuba, unida al patriotismo y alta cooperación del Presidente de la República y de la Secretaría de Estado, se debe que Cuba haya sido electa miembro del Consejo este año, por una votación de las más altas que registra la historia de la Sociedad de las Naciones.

Señaló el Dr. Cortina que hay pueblos que son como las grandes rocas que sobrepasan el océano, que tienen un destino fatal a destacarse por encima del mar de una manera eterna, más fuertes aún que las olas, o perecer; que los cubanos tienen abierto ante su genio y su energía un dilema. o ser barridos por las tempestades que se han de producir en el vértice social que le ha correspondido a su país, o, más fuertes que las tormentas, pasar a ser una de las unidades sociales y raciales más pujantes y más capaces del universo. Todo nos permite esperar, agregó el Dr. Cortina, que en esa lucha nuestro país vencerá y figurará en los futuros tiempos que se abren llenos de promesas, entre los primeros.

Finalizó el Dr. Cortina con una imagen, refiriéndose a la labor de los Veteranos; a la generosidad magnífica de los que dieron su vida sin esperar recompensa; a los que sabían que la Victoria no había de besar su frente y, sin embargo, preferían abrir el pecho y morir, con la esperanza de que sus hijos y sus descendientes ocuparían el lugar de decoro a que ellos aspiraban. Nosotros todos, dijo, estamos aquí como hijos de las sangrientas heridas de la Revolución; y por ésto debemos tomar mentalmente la noble Bandera y besar en un gesto reverente, hincando la rodilla, la estrella consagrada de nuestra soberanía.

Al terminar, el Dr. Cortina dijo que los bretones entre sus leyendas tienen una de la ciudad sumergida en el mar en remotos y milenarios tiempos, y ellos, cierto día del año, al atardecer, creen percibir entre el rumor solemne de las obras, el tañido de las campanas de los templos sumergidos, que llaman allá abajo, en el misterio de los mares, a la oración de las almas.

Nosotros también tenemos una ciudad sumergida en el fondo de nuestra historia, y en lo hondo de nuestra conciencia, y en este día solemne percibimos, a través de las sombras del recuerdo, los tañidos de las campanas de esa ciudad heroica, que tocan a gloria, y percibimos también los gritos de guerra y los sagrados juramentos; y, sobre todo, hay en esa evocación del pasado la voz solemne de los muertos, **que mandan la historia**, porque hacen eterno al hombre **uniéndolo a los que fueron y asociándolo a los que serán**.

Hoy, Diez de Octubre, todos nos sentimos conmovidos, porque allá muy adentro de nosotros mismos percibimos de una manera clara el tañido de las campanas de dignidad que aquellos gigantes supieron tocar en la trágica hora de los sacrificios.

Después el Dr. Cortina brindó por Cuba libre y por Cuba eterna.

Contestóle al orador el Dr. Carlos Manuel de Céspedes, hijo del que nos dió patria y uno de nuestros más prestigiosos diplomáticos.

Con breves frases, hijas de sentidas emociones, agradeció los conceptos que dedicó Cortina a la fecha gloriosa y a Cuba y como siempre fué el paladín que lucha por la mayor gloria de su país, aprovechando todas las ocasiones para hacer ver la independencia, la cultura y el progreso de Cuba.

Con una ovación terminó esta magna fiesta, brindando todos por Cuba Libre, sus fundadores y su actual Presidente.

Fiesta memorable entre todas que quedará como algo inolvidable en la mente de todos los que a ella hemos asistido.

C. O de Battemberg.

UNA VUELTA POR EUROPA

CHARLAS EN MADRID

(Por Gabriel Camps)

De codos, en la baranda de popa del "Lafayette", veía yo cómo se disipaban en el horizonte real los más altos contornos de la Habana.

Pronto no vislumbraba más que las alturas de la Víbora y la aguja calada de la Iglesia de los PP. Jesuítas, en la calzada de la Reina.

Triste por la despedida, pues todas son tristes, empezó mi cavilación, en el horizonte ideal. ¿Naufragaremos? ¿Sufriré mucho con el mareo? ¿Por qué viajamos? ¿Qué es el tedio?

Sacóme del ensimismamiento, la voz de un amigo. ¿Es justo, me dijo sin más ni más, que el viaje de la Habana a Europa, cueste por encima de trescientos pesos, y de Nueva York, por debajo de esa cantidad y en barcos de primera magnitud?

¡Qué ha de ser! Injusto y torpe porque son precios restrictivos. Más, acuérdese que en Cuba, como decían de Puerto Rico, todo puede hacerse impunemente: nos tiran a manducadores de tasajo brujo.

El viaje fué muy bueno, pues todos los viajeros éramos amigos, del mismo patio. Los Pepines, Rivero y el bravo capitán Rodríguez, Fernando Freyre, Aulet Cantero. Ricardo de la Torriente, Ezequiel García, Insúa, Acuña y las mujeres, todas cubanas, quiere decir buenísimas y agradables.

Tuvimos la gran suerte de que nos cogiese en pleno oceano, el 20 de Mayo, aniversario de la fundación de la República, que festejamos muy bien, empezando por izar la bandera de Cuba, en el palo mayor, a las nueve en punto de la mañana.

En la cubierta superior nos aguardaban los oficiales de la nave, de gran uniforme y todos condecorados profusamente, en testimonio de pasados sufrimientos, el capitán, los segundos, los maquinistas, el médico, el Mayordomo y un pelotón de marineros.

Salimos a su encuentro de tiros largos.

Empezó a subir una bandera grandísima; la estrella solitaria, era más que estrella, un sol con puntas, a los acordes del Himno de Bayamo.

El viento arreciaba y la cuerda formaba un inmenso círculo, de que era radio el palo mayor.

Un instante después, parecía que estábamos en el punto central de un arco iris, más vivo, por cercano, que el celestial.

Espectáculo igual, resulta único en la vida, es un verdadero privilegio, del que lo presencia.

No se alcanza con ningún dinero, es una feliz casualidad.

Amigo mío, díjele al de la popa, el primer día de viaje: ¡¡Nos han cobrado este viaje muy barato!!

¿PARA QUE? - - Por G. CABRAL

No olvides ponerles agua fresca a los pescaditos, Petra.
—Todavía no se acabó la que les puse ayer, niña.

(De "Excelsior", México).

El Presupuesto alemán y el pago de Reparaciones a los aliados

(Por Tiburcio CASTAÑEDA)

MR. PARKER GILBERT, AGENTE GENERAL DE PAGOS DE REPARACIONES LLAMA LA ATENCION DL DOCTOR KOEHLER, MINISTRO DE HACIENDA, SOBRE UN POSIBLE DEFICIT DEL PRESUPUESTO ALEMAN.

La constante vigilancia de ese Agente Norte-Americano se hizo notar el día 21 del corriente, en las finanzas alemanas, cuando el Ministro de Hucienda del Reich tuvo que reconocer, a pesar suyo, que se había llamado la atención del Gobierno sobre la necesidad de no aumentar los gastos del Presupuesto para que no llegase el caso de que no pudiesen pagarse las Reparaciones a los Aliados.

Ese Ministro de Hacienda no mencionó siquiera el toque de atención de Mr. Gilbert, cuando proponía al Reishtag el aumento de sueldos de los empleados públicos, en el proyecto que leyó ante la Cámara en la tarde de ese día 21.

Luego se halló la explicación de ese silencio, al saberse que el documento presentado por Mr. Gilbert, constaba nada menos, que, de 40 páginas escritas en máquina, el cual fué recibido la víspera por la noche, escrito en idioma inglés, y cuya traducción no se había terminado cuando el Ministro de Hacienda pronunció su discurso sobre aumento de sueldos de los empleados.

Y aunque no mencionó el Ministro de Hacienda las notas de crítica del "Agente General del pago de Reparaciones", tuvo que decir algo, como luego se verá, sobre las observaciones de dicho Agente.

Y eso era tanto más necesario para el Ministro, cuanto que, de tiempo atrás, tanto el Ministro de Hacienda como otros miembros del actual Gobierno alemán han pintado con negrísimos colores la situación financiera de Alemania que parecía yacente bajo el peso de los pagos de Reparaciones a los Aliados.

Ese día 21, dijo Herr Koehler, en contraste con esa sombría pintura, que el presente era tan próspero y el porvenir tan de color de rosa, que el aumento de los sueldos de los empleados públicos no recargaría los gastos del presupuesto en lo más mínimo.

De suerte añadió el Ministro que ese exceso en los sueldos podía ser pagado muy fácilmente.

Pero no dijo el Ministro como podían levantarse los fondos para ese pago, si fallase el tener el necesario exceso de Recaudación.

Y alternando con ese optimismo del exceso de recaudación se vió asomar el pesimismo en los labios de Koehler, al decir que no se podía gravar el Presupuesto con nuevas cargas para su equilibrio si hubiese que recurrir a nuevos impuestos; y hasta llegó a llamar la atención del Reichstag sobre el pago de Reparación en 1929 que será considerable.

Hay que advertir que ese aumento de sueldos de los empleados de que habló el Ministro, importaba 155 millones de Marcos, siendo el supéravit calculado, según dijo el Ministro de 240 millones.

Pero es que el Ministro hablaba del Presupuesto del Reich, puesto que en el del Estado de Prusia se aumentaban los gastos este año en varias veces el señalado de 155 millones para aumento de sueldos.

Y como los Estados que componen el Reich alemán no pueden aumentar los gastos de sus respectivos Presupuestos sin la autorización del Reich, resultó que al fin y al cabo es el Reischtag el responsable de que se llegue al equilibrio del Presupuesto o de que haya déficit.

LAS ADVERTENCIAS DEL AGENTE GENERAL DE REPARACIONES AL GOBIERNO ALEMAN

Esta es la tercera vez que Mr. Gilbert llama la atención del Gobierno del Reich.

En Mayo último, criticaba Mr. Gilbert el actual sistema tributario de Alemania, en cuanto a las distribuciones de los ingresos entre los Estados varios de Alemania.

En Agosto envío Mr. Gilbert, una Nota al actual Gobierno de Alemania protestando sobre el proyecto de ven der Bonos de Ferrocarriles del Estado alemán para pagar las propiedades confiscadas durante la Gran Guerra, alegando que esos 4.000 millones de Marcos en Bonos de Ferro-Carril estaban de antemano afectados al pago de Reparaciones.

Y la actual tercera Nota de Mr. Gilbert, se refiere no solo a la censura del aumento de sueldos a los empleados, sino también al proyecto de nueva construcción de Escuelas.

Y se dice que uno de los efectos de esta tercera y última Nota de Mr. Gilbert habrá sido el de cambiar el sistema de impuestos de Alemania, para lo cual se ha pedido por el Gobierno alemán, a cierto número de Economistas su opinión.

Si cesan las fricciones sobre Presupuestos entre el Reich y los Estados y se logra acallar al Agente de Reparaciones, Mr. Gilbert, el triunfo del Gobierno del Canciller Marx habrá sido considerable.

Dícese que el Reichstag suspenderá la aprobación del aumento de sueldo a los empleados, y también se asegura que solo llegará el aumento a la mitad de los 155 millones, esperando luego como se van desarrollando los ingresos.

POSIBLE CONFLICTO ENTRE LOS ALIADOS Y LOS ESTADOS UNIDOS POR EL PAGO DE LAS REPARACIONES

Cuando el año próximo tenga que pagar Alemania las Reparaciones y tengan los Estados alemanes que pagar interés y amortización aún por los enormes préstamos que les han hecho los Estados Unidos, en los último tres años, surgirá la cuestión de si se pagaran antes las Reparaciones y luego el interés y amortizaciones de los préstamos.

Pero como en el Tratado de Versalles se dice que la primera carga pública de Alemania será el pago de Reparacoines, dicen los Aliados que no hay duda alguna de que al pago de Reparaciones pertenece la prioridad o la preferencia, con la sola excepción del préstamo internacional de 200 millones de pesos que se hizo al Banco de Alemania —Reichs Bank.

Pero, por otra parte, como esos 200 millones de pesos forman parte del Plan de los Peritos, dícese por los Aliados que es evidente que la prelación del pago existe en general para el pago de Reparaciones, y dentro de ese pago mismo la prelación para el préstamo de 200 millones de pesos para el Banco Alemán-Reichs hank.

Pero Herr Schacht, Presidente del Reichs-Bank opina que debe pagarse atne todo los intereses y principal de los préstamos que han hecho los Estados Unidos después de convenido el Plan de Reparaciones.

Y como los préstamos hechos por los banqueros de los Estados Unidos a diferentes ciudades y entidades comerciales y fabricantes de Alemania, llegan a 3,000 millones de pesos, es preciso pagar al año 300 millones de pesos por amortización e intereses, y el pago anual de Reparaciones llegará a 625 millones de pesos, de los cuales se paga a los Aliados la mitad en metálico y la otra mitad en especies, carbón, tintas, etc., resulta que los Aliados, por Reparaciones y los Banqueros de los Estados Unidos, por préstamos han de cobrar en metálico casi igual suma en Alemania, o sea 600 millones entre ambos, o la mitad para cada grupo; y si Alemania no pudiera pagar sobrevendría una disputa, aunque en mi modesta opinión, tiene prelación el pago por Reparaciones tanto por razón del tiempo como por el derecho.

LA BAJA EN LOS INGRESOS DEL PRESUPUESTO DE ALEMANIA

En 1925, el 1o. de Abril, había un supéravit de 536 millones de Marcos en ese presupuesto; y en 1926, en la misma fecha, un déficit de 109 millones, cuyo déficit ha llegado en 1927 a 853 millones de Marcos.

Lea "La explosión del Maine y la guerra de España con los Estados Unidos" (La Moderna Poesía) $1.25 y se asombrará, como se asombró don Antonio Maura, de los datos desconocidos que contiene.

EDITORIALES

REVOLUCION INDUSTRIAL

Medio oculta en el extremo de una plana interior, acaso por la necesidad de conceder la primacía en lugar preferente a otros sucesos de actualidad más impresionantes, apareció ayer en el DIARIO una noticia que, de confirmarse, pudiera tener una transcendentalísima influencia en los futuros destinos de nuestro país. Trátase, según nos informa el servicio cablegráfico de la "United Press", de una invención capaz de revolucionar la industria de azúcar de remolacha, realizada por el profesor B. J. Owen, director del Instituto de Ingeniería Agrícola de la Universidad de Oxford. Asegura el profesor Owen haber descubierto un proceso de elaboración para el azúcar de remolacha, que permitirá la fabricación de ese artículo a un costo de seis libras esterlinas por tonelada, lo que equivale a una reducción de más de la mitad en el costo que actualmente exige la elaboración de una tonelada de ese producto.

De cristalizar el descubrimiento del profesor británico, más que frente a una amenaza, nos hallaríamos en presencia de la inminente ruina de nuestra industria básica. Lo que esto significaría para Cuba no es menester ponderarlo. Siendo, como lo es, el azúcar el eje motor de nuestra vida económica, en torno al cual giran las demás actividades productivas del país, la competencia formidable del azúcar de remolacha producido a tan bajo costo sería poco menos que irresistible para los productores de azúcar de caña. Esos magnos colosos de la industria azucarera que se levantan en nuestros campos, suscitando emociones de satisfacción, orgullo o envidia, pudieran resultar gigantes inermes, impotentes ante los avances de la ciencia, vencidos por un sencillo experimento de laboratorio. Nuestras estadísticas de exportación descenderían a menos de la mitad de su ascendencia actual. Y a este descenso acompañaría la ruina de las clases productoras capitalistas y la miseria y la desesperación de las clases menos acomodadas.

Pudiera suceder también que la inminencia de ese catastrófico estado de cosas sirviera de aguijón para estimular la urgencia de conjurarlo. Si son positivamente ciertas las antiquísimas premisas de que la necesidad aguza el ingenio, y de que el desarrollo de las actividades humanas suele acoplarse a un ritmo paralelo aun en comunidades separadas por ingentes distancias, y sin contacto que las relacione, nada extraño sería que en este caso, tratándose de comunidades usufructuarias de un grado de civilización similar, familiarizadas con los procesos de la evolución científica y en contacto directo, merced a la facilidad y rapidez de los actuales medios de comunicación; nada extraño sería, repetimos, que otro procedimiento análogo al descubierto por el sabio investigador británico permitiera obtener de la caña idénticos o superiores resultados que el que anuncia haber obtenido de la remolacha el profesor Owen.

Por otra parte, aun descartando la apuntada posibilidad, la cristalización del maravilloso invento no entrañaría un hecho que forzosamente hubiera de conducirnos a la ruina y la desesperación. No sería, ciertamente, el primer caso de un país que viera de repente trastornada su vida económica por el avance irresistible de una revolución industrial. Dos países pequeños, pero poseedores de una densa población laboriosa como pocas, se vieron durante el pasado siglo casi en los linderos de nuestros días, ante un problema de este género, y lo resolvieron admirablemente. En la República de El Salvador y en las islas Canarias, el cultivo del añil para extraer el azul índigo y el del nopal para criar la cochinilla, productora de un estimado tinte escarlata, constituían, respectivamente, las principales actividades económicas. El descubrimiento alemán para extraer de la hulla los tintes de anilina, arruinó aquellas industrias y con ellas la vida económica de salvadoreños y canarios. No se entregaron éstos, sin embargo, a la desesperación, sino que pusieron manos a la obra de reconstruir sus medios de vida. Los agricultores de El Salvador se dedicaron a fomentar el cultivo del café, y los de Canarias fomentaron el cultivo del plátano e intensificaron el cultivo de cebollas y tomates. Y hogaño ambos países obtienen de sus nuevos cultivos mayores utilidades y beneficios de los que hogaño les reportaran el añil y el nopal.

Para Cuba, aun descartando la posibilidad de que nuevos descubrimientos aplicados a la técnica agrícola e industrial permitieran a la caña mantener victoriosa competencia con la remolacha, la contrariedad incuestionable de un desastre catastrófico como el que es susceptible de producir la anunciada revolución industrial, pudiera trocarse en próvida simiente de fecundas bienandanzas. Por de pronto, las divergencias que suscita la restricción de la zafra quedaban automáticamente resueltas. Libres de tales preocupaciones, a impulsos de la solidaridad que ante el común peligro impone el espíritu de conservación, pudiéramos dedicarnos a rehacer nuestra vida económica de un modo más racional que el actual de hacerla girar en torno de una sola gran actividad productora. Y aunque descendieran sensiblemente las cifras de nuestras exportaciones, con toda seguridad nos veríamos libres de ingentes inquietudes y usufructuarios de la "aurea mediocritas" que los latinos preconizaban como síntesis de la suprema felicidad.

A TRAVES DE LA VIDA

POR HECTOR DE SAAVEDRA

EL HAVRE

Esta carta la escribo a bordo del "París", fondeado en el puerto más famoso de la Mancha y en espera de la plena marea para levar anclas.

El suceso de la partida del vapor, nuevo para muchos es trillado y ordinario para los que vienen haciéndolo dos veces cada mes. No obstante hay siempre mucha animación y algo nuevo que son las caras, los conocimientos que se hicieron y que se estimaron perdidos, y el gusto de volverse a ver. Hay, también, el misterio del Oceano, la soledad y apartamiento de los otros que nunca podrán olvidarse a pesar de todas las telegrafías sin hilos. Nadie sabe lo que podrá acurrir, en medio de los mares y tan lejos de todos, aun de nuestros enemigos que jamás lo son cuando estamos en la angustia.

Yo he saludado al Comisario, a algunos oficiales y a mi camarero que es el mismo, porque mi número 107 es ahora el 108. Da gusto como cosa de nuestra propia familia estas compañías que mantienen el calor del corazón.

No he dejado de subir a su cámara y presentar mis respetos al Comandante Thomas que tan delicadamente me trató, en el viaje anterior. Se recordará que escribí y publiqué las atenciones que tuvo conmigo, al par del Embajador francés M. Claudel, sentándome a su mesa y haciendo que en la fiesta que siempre se celebra el último día, tocarán con la Marsellesa, el himno nacional de Cuba, tan solo por mi calidad de "ancien Ministre". Mucho agradecí aquello porque es un legítimo orgullo el que se siente cuando rinden un homenaje a la patria que amamos. Personalmente, como se comprenderá, no hay mejor cosa que pasar desapercibido, hacer libremente lo que nos plazca y no estar sugeto más que al estricto protocolo de la buena educación. Pero el Comandante Thomas, que conoce la Habana, que la prodigó toda clase de celebraciones, quiso también rendirle ese tributo en mi humildísima persona.

Mañana comenzarán las jornadas febriles de cine, de bailes, conciertos, carreras de caballos y juegos que se inventan para tener al pasajero en una constante preocupación y alejarle el fastidio.

Hay un pasatiempo de sociedad que consiste en ir con los ojos vendados a prender en su nacimiento un rabo, que se lleva en la mano y cuyo propio sitio hay que buscar a tientas sobre un burro, que dibujado de perfil y sin cola, se adosa a la pared y que rodea un gran círculo de personas. El que acierta a clavar el rabo donde naturalmente debe estar obtiene un premio y hay una pequeña suscripción que pagar con fin benéfico, que hace que nadie rehuse a hacer la tentativa. Muchos ponen el rabo en las orejas o en la barriga del burro y las carcajadas le indican el error y que debe dejar su puesto a otro.

Ahora bien; no se quién ha informado que tengo grandes disposiciones para pintar burros de perfil, y ya en el "Cuba" y la otra vez en este mismo "París" vino una embajada a pedirme el famoso diseño que yo firmé con descaro y modestia "Rosa Bonheur" que como es sabido ha sido una eminente pintora de animales. Esta vez tampoco me libraré de la obra "artística" y Dios quiera que la cabeza del burro no me salga parecida a la cara de algún amigo.

París, que he dejado con cierta pena, está en su mejor tiempo. Los aguaceros del verano han cesado y los días son esplendorosos. Los teatros recobran el brillo de sus primeros actores y empiezan las fiestas del invierno. Nuestra colonia se divierte y toma la iniciativa la Señora de Godoy que da una fiesta en honor del Sr. Simón Barceló, ministro saliente, de Venezuela. Justamente es mañana 6 de Octubre. El general Betancourt vuelve a su hotel de París, el Sr. de Battenberg da comidas en el Cercle Interallie, donde se prepara una para el Dr. Rivero, nuestro Director. A propósito: el Sr. Rivero y su familia salen para New York el 9 de Noviembre, en el "Ile de France". También van en ese vapor la Señora viuda de Conill y la Señorita Conchita Pagés. La señora Lilly Hidalgo de Conill ha embarcado hoy mismo en el "Magestic".

Seguirán Pedro Baro, los Kholy, el Sr. Ernest Gaye y su bella esposa y tantos más que solo es capaz de recordar la memoria inmejorable del querido Enrique Fontanills.

Havre 5 de Octubre de 1927.

TELEFONOS DEL "DIARIO"
Para Quejas y Suscripciones Llamese a los Números
M-8404 y M-3450

SUSCRIPTORES

Para sus Anuncios Económicos Llamen a Nuestros Teléfonos
M-3378 Y M-4115

Suscríbase y anúnciese en el "Diario de la Marina"

M.E.C.D. 2016

ANTONIO ROMEU Jr. GANO EL CAMPEONATO AMATEUR DE CARAMBOLAS POR 3 BANDAS

Comienza Esta Tarde el Campeonato Nacional de Base Ball

CON UNA LIGERA VENTAJA DE ALEKHINE SE SUSPENDIO LA PARTIDA DE ANOCHE

LOS CLUBS CUBA Y HABANA COMENZARAN ESTA TARDE EL CAMPEONATO NACIONAL

La Banda de música del Cuartel General amenizará el espectáculo. No se jugará los lunes, sino los miércoles, jueves, sábado y domingo.—El Campeonato constará de sesenta juegos.—Terminará el día 12 de Febrero.

MAÑANA DOMINGO JUGARAN A LAS 10 ALMENDARES Y CUBA

Hoy a las tres de la tarde, y en los terrenos de Almendares Park, será inaugurado el Campeonato Nacional de Base Ball de 1927 a 1928, que discutirán tres clubs debidamente equiparados: Habana y Almendares, cuyo calibre han demostrado en la reciente serie por la copa Machado, y el club Cuba, que su lista de jugadores responde al interés de todos los fanáticos por un base ball de altura; team que es un fuerte contrincante para derrotar a los eternos rivales.

Los primeros en romper el fuego, serán los clubs Cuba y Habana; mañana domingo a las diez de la mañana, jugarán los clubs Almendares y Cuba, y el miércoles dos de Noviembre, por la tarde, será el tercer match, jugando Habana y Almendares.

En una sesión que celebró ayer la Liga, en la Secretaría de Sanidad, bajo la presidencia del doctor José A. López del Valle, fué acordado que en este Campeonato no se jugará los lunes, por lo tanto, los días de juegos serán: sábados y domingos; miércoles y jueves.

A esa junta asistió el tesorero señor Abel Linares; el secretario doctor J. E. de Sandoval, y los delegados de los clubs Habana, Almendares y Cuba, señores Horacio Alonso, Alberto Díaz y Agustín Molina, respectivamente. También hicieron acto de presencia el manager del team rojo, Miguel Angel González, con su secretario Alfredo Suárez, y el presidente del club Cuba, Armando Betancourt.

Se extendieron varias invitaciones especiales para la inauguración del champion, acto que será amenizado por la Banda de música del Cuartel General del Ejército.

El club Cuba inscribió los siguientes players, los cuales aparecen en su orden al bat en el desafío de hoy: Cando López, lf.; Pelayo Chacón, 2b.; Judy Jhonson, 3b.; Charleston, cf.; Casares, rf.; Correa, ss.; oJsé Pérez 1b.; L. Brown, c. Los pitchers son: Foster, Powell, Rosell, Yoyo Díaz y Rogelio Alonso.

Entre los principales acuerdos tomados en la junta de ayer, figuran los siguientes:

El Campeonato constará de 60 juegos, empezando hoy y terminando el 12 de Febrero de 1928.

Los matchs empatados y suspendidos, se jugarán al siguiente día que no haya juego señalado en el schedule.

Las horas para el comienzo de los juegos, serán las siguientes: miércoles, jueves y sábados, a las tres de la tarde; domingos, a las diez de la mañana. Los días declarados festivos, el señor Presidente de la Liga la designará.

Que cada club preste una fianza de quinientos pesos moneda oficial, antes de su primer juego, para responder a sus obligaciones en el Campeonato.

Los premios serán una bandera y una copa para el club vencedor, y en caso de empate entre dos clubs, se decidirá en una serie de siete juegos. que empezará precisamente el día 14 de Febrero de 1928. De la entrada neta de esa serie, se dedicará el 20 por 100 para el club champion.

Después del 30 de Noviembre no se permitirá hacer cambios de jugadores.

El máximum de players por cada club, se fijó en 16.

La Liga percibirá el uno por ciento de las entradas brutas, cuyo importe servirá para sufragar sus gastos y compra de banderas y trofeos, así como premios a los jugadores que formen parte en el Campeonato.

Los precios de las localidades continuarán siendo 50 centavos la glorieta y 20 el sol.

Fueron nombrados Umpires oficiales, los señores Valentín González y José A. Magriñat, y Scorer, el señor Hilario Fránquiz.

El fanatismo está de plácemes: tendremos un base ball de liga grande, en el cual managers y jugadores pondrán toda su voluntad y amor propio para obtener el mejor de los Campeonatos, en calidad y en simpatías de los amantes del sport.

En la página 21 aparecen varios estados del Campeonato Nacional de 1925-26 y algunos datos de la contienda del pasado año.

Hasta que Paulino no pelee con Scott no le levantarán el castigo

El vasco quiere pelear con el inglés, pero sin ulteriores compromisos

NUEVA YORK, octubre 28.—(AP)—Los obstáculos surgidos en la Comisión Atlética de Nueva York desde que Paulino Uzcudun anunció su ambición de pelear con Gene Tunney, por el título mundial de boxeo, aumentaron hoy al decidirse que el famoso heavy español, campeón de Europa, debe pelear con Phil Scott, peso completo inglés, para que se anule la suspensión que pesa sobre él.

Paulino fué suspendido hace dos semanas por negarse a cumplir el bout con Scott, señalado para el 4 de noviembre en Madison Square Garden. El vasco alegó que padecía lumbago reumático, pero Al Mayer, uno de los tres managers que tiene Uzcudun, hizo saber hoy que éste se negó a pelear con Scott debido a diferencias de contrato con Tex Rickard. Hace unos días que se matcheó a Knute Hansen, el danés de Minnesota, con Scott, para sustituir a Uzcudun.

Mayer declaró después de la reunión que Paulino hizo un convenio por el cual tendría el derecho exclusivo a los servicios del español. A cambio de esto, convino el promotor en matchear a Paulino con Phil Scott, para "echar" después el ganador de este bout con el del Sharkey-Heeney, que será también en noviembre, seleccionando así un nuevo vencedor que sería adversario de Dempsey en el verano de 1928. Ci Uzcudun pudiese triunfar en la triple y dura prueba, es decir, ganarle a Phil Scott primero, al vencedor de la pelea Sharkey-Heeney después, y por último a Dempsey, Rickard le garantizaba un chance con Gene Tunney, en aspiración a la corona mundial de los heavies.

Aunque se llegó a un convenio general en cuanto a las condiciones, Paulino no firmó nada para pelear con Phil Scott, dijo Mayer, debido a que los abogados hicieron modificaciones en el pacto hecho con Rickard. Esto llevó a una discusión que produjo la negativa de Paulino para pelear, excepto en el caso de que se le presentara un nuevo convenio para medirse con Scott solamente, sin compromisos ulteriores.

La Comisión, que puso fin a las actividades de Paulino el verano pasado con una suspensión por tiempo indefinido por no cumplir un contrato de pelea en Boston, ha resuelto que el campeón de Europa debe llegar a un convenio con Rickard, cumpliendo el pacto verbal con éste antes de aceptar otro match en Nueva York.

La decisión de la Junta, simultánea de la de Uzcudun de no pelear con Phil Scott u otro boxeador a menos que se le garantice que participará seriamente en los rounds de eliminación que Rickard celebre en el invierno entrante, puede eliminar al poderoso leñador vasco de todos los planes para encontrar nuevo adversario a Gene Tunney.

Después de acabar rápida y fácilmente a unos cuantos boxeadores de cartel secundario, de derrotar a Tom Heeney, por decisión, en diez rounds, de noquear a Harry Wills, en otros tiempos la Pantera Negra, Uzcudun perdió algún prestigio en el bout con Jack Delaney, al que golpeó de foul en el séptimo round, y en un segundo bout con Heeney, que terminó en empate.

Firmaron a Mc Larnin para tres buenos bouts

Su primer contendiente será Billy Wallace, el día 14 de Noviembre en el Madison Square Garden.

New York, Octubre 28.— Jess Mc Mahon, matchmaker del Madison Square Garden, acaba de anunciar la contrata de Jimmy McLarnin, conquistador de Kid Kaplan, para tres grandes peleas bajo la dirección de Tex Rickard.

La primera aparición de Jimmy será contra Billy Wallace(el día 14 de Noviembre, si Billy, como se espera acepta las ventajosas proposiciones que se le han hecho. En caso contrario, Sid Terris será invitado para que haga frente al joven boxeador, cuyo sensacional triunfo sobre Kaplan ha llamado poderosamente la atención de los críticos.

Bud Taylor, titulado campeón de la división bantan, ha sido firmado también para un bout que ha de efectuarse en el Garden a mediados del próximo mes. Taylor está actualmente en Chicago, pero se espera en esta ciudad para los primeros días de la entrante semana.

Bruce Flowers, el light weight de color, ha pedido permis oa la Comisión de Boxeo del Estado para incluirse en la lista de contendientes del título mundial que sostiene Sammy Mandell. Flowers ha declarado que sólo ha recibido una derrota en los últimos tres años y que está dispuesto o medirse con Mc Larnin, Wallace, Sid Terris e Hilario Martinez, antes de medir sus fuerzas con el campeón de la división.

En Francia siguen con interés la excursión de sus tennistas

Creen que el viaje de Borotra, Brugnon, y Boussus, hará bien a los sports. Jugarán en Sur América, Africa y Australia.

PARIS, octubre 28. Los sportmen más entusiastas de Francia están siguiendo con gran interés la excursión tennística que han emprendido los ases franceses Jean Borotra, Jacques Brugnon y Christian Boussus, a través de la América del Sur y Africa.

Los franceses consideran esta excursión como el primer paso de avance que da Francia en defensa de la Copa Davis, pues en ella ganarán gran experiencia sus jugadores, principalmente el joven Boussus, que ha participado en muy pocos torneos internacionales. Además se considera la excursión como buen medio de propaganda para el tennis francés y para las relaciones deportivas de Francia con las demás naciones.

El team salió de Lisboa hace dias, estando actualmente por el océano, esperando llegar a Rio Janeiro, Brazil, en los primeros dias de Noviembre. Despues pasará a Buenos Aires, en Argentina, efectuando distintos juegos con los mejores tennistas de esos paises.

Los jugadores serán recibidos por los Embajadores, la alta oficialidad y las principales autoridades deportivas de las naciones que visiten. En Buenos Aires sobre todo, se les prepara un recibiento brillante, comparable únicamente al de los aviadores Costes y LeBrix.

Despues que terminen en Argentina los tennistas cruzarán los Andes para jugar en Valparaiso, desde donde embarcarán rumbo a New Zealand y Australia. Alli permanecerán hasta Enero y Febrero a fin de jugar contra el equipo que representará a Australia en los matches de la Copa Davis de 1928.

A fines de Febrero marcharán hacia Africa donde jugarán con los célebres jugadores Condon, Raymond y Capet, para luego retornar a Francia por la via de España.

La excursión francesa ha llamado poderosamente la atención de los paises suramericanos, quienes consideran a Borotra y Brugnon como los expertos más grandes de los courts.

Francia está muy entusiasmada por los próximos Juegos Olímpicos y se siguen haciendo esfuerzos para conseguir los fondos necesarios para el equipo. El otro dia se exhibió la Copa Davis en el Racing Club despertando mucho entusiasmo. Y si los tennistas franceses hacen buenas demostraciones en su excursión, el Gobierno prestará su ayuda oficial para continuar por el camino de los éxitos.

Limitan el número de americanos que pueden competir por Oxford

En la famosa universidad idean una regla para proteger a los estudiantes ingleses. Cambridge obtenía siempre la ventaja.

LONDRES, Oct. 28.— Una nueva regla, ideada para entusiasmar a los atletas ingleses a fin de que ingresen en la Universidad de Oxford, ha limitado el número de escolares americanos que pueden aparecer en los equipos atléticos del colegio, fijándose la edad de 23 años como límite para participar en las competencias deportivas.

La regla ha sido aplicada este año a los eventos de track y field y automáticamente descartó a diez en la balanza para quedar eliminados en las justas del año entrante. Los oficiales de Oxford esperan abarcar en 1928 todos los sports con los efectos de esta regla.

Despues de la desastrosa campaña de 1926, en la que Oxford perdió tres de las cuatros competencias inter-universidades con Gambridge, los cronistas ingleses han criticado mucho a los Oficiales de la Universidad de Oxford por su política deportiva.

Se ha dicho que Oxford empleaba gran número de escolares americanos, casi todos con experiencia atlética en las Univresidades de Yale, Harvard, Princeton y Cornell, para formar sus equipos, descantando a los ingleses, que decidieron prestar sus servicios en Cambridge.

Como el promedio de edad de los estudiantes americanos es de 22 años, la nueva regla los elimina prácticamente de los equipos de Oxford despues de un año de labor. Con ello se conseguirá que las competencias entre Oxford y Cambridge sean genuinamente inglesas.

Entre los atletas americanos que figuran actualmente en Oxford se encuentran E. R. McGill, de la Florida; Charles Gates, y Norris Parker, de Dartmouth; Charles Irvin, de Missouri; Frederick Siebert, de Nevada; Hudson Moore, de Colorado y Henry Mohan, de New York, todos pertenecen al equipo de track y field.

Además se encuentran en Oxford, George Pfann, de Cornell y Parker de Dartmouth, miembros del equipo de Bacrosse; Paul Kimball, de Utah y Jefferson Burrus, de Wisconsin, del Foot Ball Rugby y William Butterworth, del equipo de natación.

En tennis juegan, Jack Olmstead, de California y Bill Inglebach, de Pennsylvania; en golf, Charles Park y en remos Joseph Cross. H. T. Kinsbury, de Yale, que durante siete años remó en el team varsity, ha marchado hacia América.

Aquí tenemos al veterano Lloyd, el gran player que defiende la segunda almohadilla en el infield del "Almendares". Lloyd bateó poco en la Serie por la Copa Presidente Machado, llegó a la marca de 250, pero él puede mejorarla en el próximo Camponato que se inaugura esta tarde. Su fielding siempre es seguro; en la serie pasada alcanzó 978 y en el Campeonato de 1925-26,899

DESPUES DE CUARENTA MOVIMIENTOS SUSPENDIERON LA PARTIDA ANOCHE

Se cree que el ruso tiene una pequeña ventaja que Capablanca podrá nivelarla. Alekhine abrió con el peón de la dama

BUENOS AIRES, octubre 28 (A. P.)—La vigésimasegunda partida del Campeonato Mundial de Ajedrez comenzó a las siete de la noche. El maestro ruso Alejandro Alekhine, llevando las blancas, abrió con el peón de la dama contestando el campeón cubano con el caballo del Rey. A la primera hora de juego se había hecho veinte movimientos con importante cambio de piezas, incluyendo las damas.

La partida presentaba desde el principio, según los técnicos, aspecto de tablas.

Después de hecho el movimiento cuadragésimo, se suspendió la partida para la noche del sábado.

Algunos técnicos opinan que Alekhine tiene semibloqueado a Capablanca, quien parece salvará la dificultad. El ruso tiene entregada una pieza a cambio de dos peones pasados.

BUENOS AIRES, octubre 28 (U. P.)—El vigésimosegundo partido del campeonato mundial de ajedrez entre José Raúl Capablanca, campeón del mundo, y Alexander Alekhine, fué suspendido esta noche después de realizado el cuadragésimo movimiento.

Alekhine jugaba con las blancas y Capablanca con las negras. Después de una apertura de peón de dama defendida ortodoxamente por Capablanca. Alekhine inició un audaz ataque de su peón, Capablanca efectuó la defensa Moritz.

Durante el juego Alekhine tuvo la iniciativa y al suspenderse la partida los observadores opinaban que lo mejor que podría esperar Capablanca al reanudar mañana la partida eran tablas.

Un referee expulsa a cuatro pugilistas del ring por no golpearse

Y el público los silbó y les tiró toda clase de objetos al cuadrilátero

SAN JUAN, Puerto Rico, Octubre 28. (AP.)—Cuatro de los seis pugilistas americanos que participaron en los encuentros efectuados anoche con motivo de la inauguración del estadio Victoria, fueron descalificados por el árbitro, en virtud de que rehusaron pelear.

El público que llenaba el local los increpó, lanzando gran número de sombreros, programas y agua, sobre el cuadrilátero, al tiempo que los referidos púgiles no quisieron cambiar golpes con sus contrarios.

Un redactor deportivo dijo hoy, que los pugilistas deberían embarcarse en el próximo vapor, rumbo a su país.

Los descalificados son: John Smith, de Nueva Jersey; José Adams, de Chicago; Nick Rapolly, de Connecticut; y Tex Stovall, de Texas.

Paulino saldrá en los primeros días del mes de Diciembre a España

Quiere ver a la autora de sus días y regalar nuevas hachas a sus ex-compañeros

SUMMIT, N. J., Octubre 28. (U.P.) Paulino Uzcudun, leñador vasco, nos dijo hoy que partirá para su país nativo, Regil, en la provincia de Guipúzcoa, en los primeros días de Diciembre, para ver a su Madre y regalar a sus antiguos compañeros nuevas hachas.

Paulino está restablecido del lumbago reumático que sufrió recientemente y dice que estudia con mucha atención los estilos de pelea de Tonny. Sharkey y Dempsey.

'Estoy convencido de que tengo más fuerza que cualquiera de ellos', dijo Paulino. 'Al que menos le temo es a Tonny, quien no puede pegar duro. Dempsey es el más formidable, porque es un slugger, como yo. Confieso sin embargo, que estoy cambiando mi estilo de pelea.

Paulino invitó entonces al corresponsal de la United Press a presenciar una demostración de su nuevo estilo, que es una forma de ataque y defensa más abierta, pero que sólo deja expuesta lo alto de la cabeza de Uzcudun dando a éste más juego para desembarcar hooks derechos e izquierdos.

Paul Arthus, el manager francés de Paulino, dice que se decidió al cambio de estilo después del foul que le costó a Uzcudun la pelea con Delaney, debido, al parecer, a que el vasco golpeaba demasiado encorvado.

Madame Bey, la turca encargada del campo de training de Paulino, dice que éste es increiblemente saludable. Come dos veces al día, duerme diez horas y va al cine dos veces por semana.

Paulino es además un campeón en el juego de bolos.

Al escuchar los elogios de Mme. Bey, Paulino dijo:

'Pero todavía no he comenzado a leer a Shaw y a Freud aunque pienso seguir el consejo de Tonny, cuya cama estoy usando ahora para que me de la buena suerte'.

Tod Morgan defenderá su título de campeón con Glick a 15 rounds

La pelea será el 16 de diciembre en el Madison Square Garden

NUEVA YORK, Octubre 28. (AP.)—Tod Morgan, de Seattle, defenderá su título de campeón de peso ligero junior, contra Joe Glick, de Brooklyn, en un bout de quince rounds, que se celebrará en Madison Square Garden, el día 16 de diciembre. Hoy se supo el match cuando la Comisión Atlética de Nueva York lo aprobó.

La pelea será la segunda de Glick por la corona de Morgan. La primera, de quince rounds, también, la perdió por decisión, con el campeón en el mismo Garden. hace un año.

La Comisión envió hoy una carta a Benny Bass, reconocido por la Asociación Nacional de Boxeo como campeón de peso feather, sugiriendo que Bass pelee con Tony Canzoneri, reconociéndole al ganador el título de campeón en el Estado.

La solicitud hecha por Al Mayer, manager de Paulino Uzcudum, para que se reponga a éste, suspendido hace días por no pelear en la fecha fijada con Phil Ccott, el heavy inglés. Mayer alegó que Paulino no había firmado ningún contrato para el bout.

Maxie Rosenbloon y Jack McVey, pesos medianos de Nueva York, que quieren tener un chance en el título mundial que ostenta Mickey Walker, fueron notificados de que George Courtney, el cow boy de Oklahoma, está en primer turno para retar al campeón de los middles. Si Walker no acepta un bout dentro de treinta días, dijo la Comisión, Rosenbloom y McVey tendrán un chance para pelear con Courtney, teniéndose en cuenta que su reto ha sido dirigido dentro de la división, aunque prefiriéndose a Walker.

Tennis en la Argentina

Los rounds finales de la Copa Mitre

BUENOS AIRES, octubre 28.—(AP)—Hoy se iniciaron los rounds finales de tennis por la Copa Mitre. En el primer match de singles el argentino Robson venció al brasileño Pernambuco, 3-6, 6-3, 6-2 y 10-8, y su compatriota Boyd derrotó también al brasileño Asumpcao, 6-1, 6-2 y 6-2.

MICKEY WALKER FIRMO PARA DEFENDER SU TITULO EN LA PROXIMA PRIMAVERA

CHICAGO, octubre 28. (AP.) Mickey Walker, campeón mundial de peso mediano, firmó hoy para defender su título la próxima primavera, al aire libre, por cuenta del promotor Jim Mullen. No se ha mencionado el nombre del adversario de Mickey, pero se hará esfuerzos para firmar a Tiger Flowers, a quien Walker arrebató el título el año pasado.

EL PARTAGAS Y EL RENAULT

El Club Partagás, Champion del Campeonato Inter-Fábricas, jugará el próximo domingo en Santiago de las Vegas con el fuerte team Renault. El line up que presentarán los Elefantes Blancos será el siguiente: F. Gutiérez, c; O. Bocanegra, p., R. Alonso, p., J. Azcuy, p., Urrutia Hueco, 1b; L. Valdés, 2b; M. Solis, 3b; J. López, ss; F. Lugo, lf; J. Gutiérrez, cf; E. Ferrer, rf; Manager: Panchito Martínez.

Con Score de 150 por 138 Romeu Jr. Venció a Jiménez Conquistando el Título de Cuba Para Amateurs de Carambolas por 3 Bandas

TRAS UN EMPATE SENSACIONAL ENTRE LOS DOS LEADERS, QUE ELIMINARON A NUEVE ADVERSARIOS DE CALIBRE, DECIDIERON LA SUPREMACIA EN UN MATCH ESPECIAL A 150 CARAMBOLAS

ROMEU EL VENCEDOR JUGARA CONTRA EL CAMPEON "MUNDITO"

SU MAYOR TACADA FUE DE NUEVE SEGUIDAS Y SU RECORD DE CUARENTA CARAMBOLAS EN 29 INNINGS—UN RECORD MUNDIAL—HICIERON QUE EL CAMPEON PROFESIONAL TUVIESE SUS DUDAS PARA ENFRENTARSELE

Tras una lucha de colosos, donde venció, en nuestra opinión, el mayor dominio del juego de los ángulos sobre el "generalship" del Billar, Antonio Romeu. Jr, un muchacho violinista que es la personificación de la modestia, conquistó el trofeo donado por el Club Palace para discutir el campeonato de amateurs de Cuba, al anotarse 150 carambolas, mientras su fuerte adversario el señor Francisco Jimenez, también distinguido sportsman, quedaba en 138.

Romeu ha conquistado palmo a palmo su triunfo, sin dejar paso a la más ligera duda sobre su superioridad entre los amateurs como jugador de tres bandas, lo mismo que su antagonista ha demostrado sucesivamente en el juego al cuadro y a carambolas libres. En todo el curso del campeonato, el violinista demostró sus grandes facultades para el juego. El ganó el premio para la mayor tacada al realizar una serie de nueve: mejoró el promedio mundial para mayor número de carambolas en menor número de innings al hacer el estupendo record de 40 carambolas en 29 tacadas y derrotó a casi todos sus oponentes con facilidad, como lo hizo el señor Jimenez.

Cuando correspondió a ambos enfrentarse en el juego normal del campeonato, adoptaron un acuerdo muy razonable: que, venciera cualquiera de los dos volverían a jugar en un match de 150 puntos, porque, para la importancia del juego, resultaba insignificante un solo block de 40 carambolas. De hecho —y a todos los efectos— aquel match de 40 carambolas fué de pura exhibición, pues el que se cuenta como ganado es el de anoche. En aquella ocasión Jimenez ganó por el reducido margen de dos carambolas y entonces todos estuvieron de acuerdo en que la resolución de los fuertes adversarios era muy lógica. Las apuestas que se habían cruzado fueron invalidadas, dejándose para este match decisivo a mayor distancia.

En el primer block que comenzó a jugarse el Miércoles. obtuvo Romeu una ventaja de 5 puntos. Al siguiente dia, el Jueves, logró Jimenez, casi finalizando el block, sacar una ventaja de dos carambolas, comenzando anoche a jugarse con la siguiente anotación: Jimenez, 100; Romeu 98. En los comienzos del block decisivo Jimenez sacó ventaja, llegando a llevar un margen de nueve puntos sobre su antagonista, pero el muchacho no se desalmidonó y continó a lucha yéndose al frente en la tercera decena. Estando en 143 Romeu hizo su segunda tacada de seis del match y prácticamente conquistó el triunfo.

A este campeonato fueron convocados los mejores jugadores de tres bandas de Cuba, con la excepción de Mundito y el que no participó en él fué porque "no vió muy franco el camino". Velazquez, Glazabal, Estevez, Rodriguez etc, etc, fueron a la lucha sin obtener éxito. La victoria de Romeu lo capacita pues, con creces para llamarse el campeón de carambolas por tres bandas amateurs de Cuba.

Ahora es un hecho que Romeu se enfrentará con Mundito. El campeón profesional de Cuba opuso al principio ciertos reparos, que no faltó quien atribuyera a "su poco de respeto" al muchacho, pero al fin parece haberse convencido. En realidad, las demostraciones hechas por Romeu lo capacitan para alto empeño de medir sus fuerzas con "Mundele", ya que este mismo ha dicho: "Es al único que temo me dé una sorpresa". Este match, del cual nos ocuparemos con amplitud en su oportunidad, se efectuará en el Jardin Miramar, que se ha hecho el centro de las grandes atracciones deportivas.

El viejo Romeu, el exquisito compositor de los más inspirados danzones, también está a punto de conquistar el triunfo en la segunda categoría. Anteanoche perdió su primera partida con Penichet... pero había que disculparle por lo nervioso que le tenía el encuentro de su hijo con Jimenez.

Nuestra felicitación al vencedor y al vencido y a los hermanos Cuenco por el resonante éxito del torneo por ellos organizado.

Cirilín Olano en Lima

LIMA, Perú, octubre 28.—(AP)—El doce de noviembre se efectuará una pelea de boxeo entre los pesos medianos Cirilín Olano, de Cuba, y Dinamita Jackson, peruano. Olano llegará en el vapor Orduña.

La junta del Fortuna

Acordaron no jugar la decisión del Campeonato

Anoche se reunió el Fortuna Sport Club en junta general y ésta duró hasta cerca de la una de la mañana. El Fortuna, tal como lo esperábamos seguirá practicando el futbol, pero acordó no jugar la decisión del Campeonato de este año.

Italia espera brillar en las Olimpíadas

Enviarán 200 atletas a las competencias que se efectuarán el año que viene en Amsterdam.

NEW YORK, Octubre 28.—El equipo de Italia en los Juegos Olímpicos que se efectuarán en la ciudad de Amsterdam en 1928 estará compuesto por 200 atletas, 180 de los cuales serán los champions o sus rivales más cercanos en los distintos sports, y los veinte restantes jugadores de foot ball soccer.

La Federación Nacional deportiva de Italia ha hecho todos los planes necesarias para la concurrencia a las Olimpiadas y se cree que la representación será de primera categoría. El trabajo de la selección ha comenzado ya esperándose que dentro de tres meses puedan publicarse los nombres de los seleccionados.

Pietro Ferretti, presidente del Comité Olímpico Italiano, acaba de anunciar en París que "Italia dará la sorpresa de la vida en las próximas Olimpiadas". Los atletas italianos están haciendo muy buenos preparativos, y esperan ganar muchos puntos en los eventos de campo y pista y en el foot ball.

El ciclismo, desde luego, será la base principal del equipo. Después la natación. Los tennistas tienen también su chance, pero todo dependerá del equipo que envíe Francia.

Liga Inter-Social

CAMPEONATO JUNIOR DE BASE BALL

Los juegos anunciados para mañana domingo, día 30, por el schedule oficial del campeonato junior de base ball son los siguientes:

EN EL STADIUM

A primera hora, a la una de la tarde, Universidad vs. Vedado Tennis, siendo éste un encuentro de mucha importancia, pues si gana el Vedado, empatará con los Caribes en el primer lugar.

Y después, Policías vs. Ferroviario.

La entrada a estos juegos es completamente gratis.

Cosa que advertimos a los fanáticos.

LIGA INTER-SOCIAL

Los cinco grandes juegos de mañana domingo del Campeonato Inter-Social de Amateurs, son los siguientes:

EN FERROVIARIO PARK

Por la mañana, "Deportivo de Seguros" y "Centro Andaluz".

Por la tarde, "Vasallo Barrinaga y Bárcena" y "Havana Central".

Después, "Comunicaciones" y "Cuban Telephone".

EN VIBORA PARK

Por la tarde, "Atlético de Lawton" y "San Carlos".

Seguidamente, "Hermanos Maristas" y "Dependientes".

M.E.C.D. 2016

PREPARA EL CLUB OLIMPIA UNA KERMESSE PARA EL DIA 5 DE NOVIEMBRE

TRATEMOS DE ALGO...

Los muchachos olimpistas de Ramón de Diego vuelven por la picada el sábado 5 de noviembre. Otra gran fiesta de la clase "verbenil" van a poner en el plano de sus grandes éxitos. Se está trabajando en la confección de kioscos muy artísticos, de estilos distintos y para expender flores, frutas, bebidas refrescantes y otras de carácter menos apacible, así como uno muy extenso donde se servirán cenas, manjares exquisitos que tendrán el sabor de los que gustaban los dioses del Olimpo, pues manos de azucena, liliales, se encargarán del reparto. El solo anuncio de este número es para no separarse del kiosco en toda la noche, pues seguramente la buena digestión será garantizada por las hermosas y bellas sirvientes... ¿quién no se dispone a cenar en esta nueva verbena del Olimpia Sporting Club? Habría que tener alma de cántaro, corazón de piedra berroqueña para no hacerlo.

La presentación de la fiesta, la "mise en scéne", ha de ser de lo mejor, algo fantástico que ha de conmover nuestra vida aldeana, haciendo que se hable de esa verbena por largos años, a menos que otra de la misma factura no aparezca después haciéndole pendant, que nada tendría de extraño, pues la sociedad que levanta sus tiendas en las riberas del poético Almendares se halla compuesta de los más activos y distinguidos elementos. En ese caso, en el de venir otra a equipararse con la del próximo día 5 de noviembre, serían dos las que, marcadas con piedra blanca en los grandes acontecimientos sociales-deportivos pasarían a la historia, siempre antecedidas por la primera, la inicial del pasado año que ha servido a modo de introito a ésta que se encuentra al llegar.

Según las noticias que he podido recoger, hasta ahora se encuentran en preparación los kioscos siguientes. Todos servidos por lindísimas muchachas luciendo trajes apropiados. Kiosco cubano (éste es el de la bulla) damas de 1830, es decir, aclaremos, vestidas con trajes de esa época, paes líbrenos Dios de señoritas de 97 primaveras. Estarán acompañadas por guajiros bandurristas y guitarristas que entonarán cantares campesinos, haciendo su "reprise" los que tanto oímos cuando éramos niños e íbamos a la escuela de mano de Blanca Rosa o de Filomena, las fieles sirvientes de la casa solariega... ¡Qué tiempos aquellos, amigo Ramón!

Entonces no estábamos tan embrollados como ahora que vivimos dentro de una verdadera "taravilla"—esta es una voz papalotera que puede que desconozcan muchos de mis lectores que no hayan dedicado sus actividades al sport de empinar papalotes, muy en boga en los tiempos de que hago mención en la Loma de la Cruz de Guanabacoa y en las azoteas de las casas coloniales de la Habana—no se conocían los arduos problemas del azúcar, de la pesca de tiburones, de los congresos de la leche, del pan americano, de homicultura y de tantos otros que nos han traído estos días de intensa civilización y de sorpresas tan desagradables (a los almendaristas) como ésta que nos acaban de dar los Claveles Rojos de Mike González al llevarse en un repiqueteo de tres victorias consecutivas nada menos que una copa presidencial.

Estoy notando que me desvío del asunto que me propongo desenvolver, que no es otro que el de darle al lector una ligera idea de todo lo que pretenden realizar en su verbena máxima los chicos del muy popular Olimpia. Se me olvidaba decir que en el kiosco cubano venderán sus ninfas ocupantes el sabroso y clásico lechón "tostao", casabe, tasajito brujo, arroz con pollo, chicharrones, raspadura, queso de San Felipe... en fin todo aquello de más sabor criollo, amenizado por los aires de la tierra y servido por duquesas del buen gusto.

La Alhambra de Granada estará representada, todo lo más fielmente copiada dentro de lo posible, por un kiosco que ha diseñado el presidente del Olimpia, el joven y popular señor Solís. En este kiosco las manolas venderán manzanilla legítima de la tierra del sol y de la gracia, vinos generosos, peras, uvas, manzanas, albaricoques, melocotones, frutas todas de España llegadas en el último vapor correo. Y sería casi inacabable la descripción de todo lo que va a exponerse allí, baste saber que los puestos (kioscos) atendidos por señoritas, serán muchos, de la mayor variedad y del mejor gusto, así como la iluminación de los amplios terrenos del club hasta llegar en declive a las márgenes de río.

Se ha puesto especial empeño en la preparación de los salones de baile y en los números de música que en ellos se han de ejecutar esa noche. Habrá una marimba, orquesta de los Palau y el Son de Ricardo Martínez... No será posible tener los pies en calma con tanta música. La iluminación más fuerte será la de reflectores instalados en los lugares estratégicos del campo y casa-club, que dará la impresión a lo lejos de encontrarse a la vista una gran escuadra de acorazados. Se está combinando el mejor efecto de iluminación, será un verdadero derroche de luz, millares de bombillas y farolas venecianas aparecerán convenientemente situados, y el conjunto será tan perfecto y deslumbrante que se creerá uno estar asistiendo a las fiestas del palacio de Aladino de que nos hablan los cuentos de Las Mil y Una Noches.

Guillermo PI

Los cubanos perdieron una serie de 5 juegos con un team de Méjico

El "San Luis", el club más fuerte que recorre México, ganó cuatro juegos de cinco.

Todavía anda dando que hacer por tierras mejicanas el team de jugadores que se formó con elementos del Campeonato Inter-Fábricas y el cual está jugando con el nombre ya gastado por el uso: Cuban Stars. Recientemente jugaron una serie con el San Luis y de cinco juegos perdieron cuatro.

Del team de los criollos juegan Delgado; Bragaña; Mario Pedemonte; el zurdo Tiant; Herrero; Bauzá y otros.

A continuación ofrecemos la reseña de la serie dicha que copiamos de la revista Toros y Deportes, de Méjico:

La novena más fuerte que recorre Méjico venció decisivamente a las estrellas cubanas. Había expectación por ver esta segunda serie y, como es natural, el público llenó los departamentos en todos los encuentros. Recordarán ustedes que el Cuban venció al San Luis en la primera serie; sin embargo, este último equipo reforzó su cuerpo de lanzadores y se llevó sin dificultad la copa Chevrolet, obsequiada al vencedor por la casa Garza Hnos.

El 16 de septiembre por la mañana, el señor Casimiro Ruiz, en representación del señor presidente municipal, declaró inaugurada la serie, tirando la primera bola y recibiéndola el señor Miguel V. Duarte, conocido deportista local. Luego se alinearon las novenas y el Cuban Stars sacó cuatro carreras en el primer inning por hits de Delgado y Herrero a la par que con errores de Miranda y Borges.

Bugarini era el lanzador sanluisino y hasta la quinta le sacaron otras dos carreras, debido a un tremendo error de Javiercito. En la séptima los Cubans anotaron la última carrera con hits de Delgado y Bragaña.

El lanzador de las estrellas en un principio fué Mario Pedelmonte; estuvo bien, no recibiendo más que cinco hits en las seis entradas que tiró, pues Bragaña lo reemplazó para asegurar el encuentro. Tan solo cinco carreras anotó el San Luis por siete de sus contrarios. Borges lograr un palazo por la derecha co ntres hombres en base, fué lo más notable del encuentro. Matanzas y Javierito trajeron medio locos a los Cuban con sus robos.

Oscar Martínez y el zurdo Tiant sostuvieron un emocionante duelo por la tarde, saliendo vencedor el primero. En realidad, el jardinero Herrero fué el culpable de la derrota de su team al cometer dos costosos errores.

El San Luis jugó muy bien, dándole un gran soporte a su pitcher. El tampiqueño Florencia al fin nos convenció, había jugado mal con anterioridad. Miranda se lució con sus trapadas y Javierito jugó maravillas. En resumen, de los Stars pisaron la goma cuatro veces por seis de los players del popular Matanzas.

El tercer encuentro lo ganó también el San Luis, fué el día 18. Eusebio Cruz recibió en total trece hits aislados, en los momentos apurados nulificó a sus oponentes, pitcheó inteligentemente, como sabe hacerlo. Cuatro carreras le sacó el Cuban, empujadas por Delgado y Bragaña. Oscar fué su catcher. Gám'z le jugó mala pelota; pero Miranda y Javier Pérez le jugaron cosas imposibles. Los aplausos fueron para ellos.

Bragaña fué el lanzador que puso Herrero tiró bien, pero sus compañeros no le ayudaban. Le daban un palo y luego venían los errores, de consiguiente el San Luis ganó desahogadamente sacándole siete carreras.

Con la anotación de nueve a dos amarró el San Luis la serie el 18 por la tarde. Bugarini, que tiró por los vencedores, pitcheó estupendamente bien no permitiendo más que cinco hits. En la quinta entrada le sacaron una carrera con una base por bolas y un hit de Docal. Un error de Borges originó que el Cuban anotara la segunda y última carrera en el séptimo inning. Fueron las únicas que sacaron. Bugarini los dominó por completo, ayudado eficazmente por Cruz en la receptoría.

Pedelmonte no pudo detener la ofensiva del San Luis. Comenzó descontrolado y más tarde le entraron a palos, sacándole siete carreras en tres episodios, inmediatamente lo reemplazó Tiant y acabó como mejor pudo la cosa. Javier Pérez, el gran bateador, castigó de lo lindo a los dos lanzadores de los Stars, lográndoles un home-run y un palo de tres bases, además de dos sencillos. Miranda volvió a cosechar aplausos por su manera brillante de jugar la primera base.

En fin, que el San Luis llegó hasta las nueve carreras.

El lunes 19 se celebró el último encuentro, suspendiéndose el partido por falta de luz en el sexto inning cuando el San Luis iba arriba con Becerril en el box. Fué la entrega de la copa al vencedor, recibiendo lográndoles un home-run de dos innumerables aplausos.

Tópicos Futbolísticos

A CARGO DE "PETER"

Noticias y Comentarios

La Federación Asturiana ha acordado prohibir al Sporting de Gijón, que no toma parte este año en el Campeonato Regional y sí en el de la Liga Máxima, que celebre juegos de entrenamiento en su campo, así como celebrar en él cualquier otro espectáculo los domingos.

A la verdad que resulta curioso que una Federación, a la cual no está ligada un Club, le prohiba hacer uso de su campo.

Pero bueno, falta saber el caso que habrán echo a la orden federativa los asturianos.

* * *

El Club Celta ha nombrado nuevo Presidente, siendo el elegido el señor Manuel Prito González. Este señol, según leemos en el colega "El Debate", de Madrid, representa la tendencia moderada de defensa de la Liga, sin abandonar el torneo regional contra el cual estaba el anterior Presidente.

* * *

Mañana, domingo, publicaremos los juegos de los campeonatos regionales en España, pero a fin de satisfacer la curiosidad de un aficionado que nos preguntó por teléfono, vamos a adelantar la noticia de que el Celta de Vigo jugará con el Deportivo de la Coruña.

Lo que equivale a decir que vigueses y deportivistas, de los que interesarán vivamente por conocer el resultado del match.

Si nuestro teléfono se queja mañana sin corriente nos salvamos, pero si no, los gallegos no nos dejarán trabajar.

* * *

El próximo día 2 de Noviembre será la próxima reunión familiar en el Deportivo Hispano América.

Y para dicha fiesta el entusiasta Japón la tiene "echado el ojo" a una joya de la cinematografía moderna.

También, como siempre, habrá baile.

Y amenizado por una buena orquesta.

* * *

Los clubs Juventud Asturiana, Deportivo Centro Gallego e Hispano América, organizan, para la noche del seis de noviembre próximo, un gran baile de disfraz en la sada del Gran Teatro Nacional, a fin de que nuestra juventud bailadora se divierta al igual qle se divirtió en la gran romería y verbena celebrada últimamente en Víbora Park.

"Una noche en el Nacional", así titúlase este gran baile de disfraz que se celebrará en el Nacional y para el cual reina inusitado entusiasmo.

La Comisión organizadora que preside Marcelino Alvareda, no descansa ultimando los preparativos para darle la brillantez al espectáculo.

Tres orquestas, una de Valenzuela, del jazz Palau y un Son oriental tendrán a su cargo la sección bailable. Se bailará en la sala, en el vestíbulo y en todos los lugares del gran teatro Nacional.

La cantina será dirigida por distintas comisiones de los Clubs Juventud Asturiana, Hispano América y Centro Galego. Como en todos estos espectáculos siempre el público se ve mortificado por el aumento de precio, los dirigentes de las sociedades mencionadas, piensan poner los refrescos y licores a precio narmal, sin aumtentarlo en nada.

Están organizándose varias comparsas por las distintas comisiones de señoritas. Se habla de la comparsa que patrocina el Comité de Damas de Juventud Asturiana, y la del Centro Gallego, y por último la del Hispano, que según malas lenguas será la que arrebatará y lucirá trajes alusivos al grupo de los tres.

Las señoritas que piensen acudir a este gran baile del Nacional, tendrán que solicitar previamente la correspondiente invitación, de otra manera sería difícil que puedan entrar y tomar parte en este baile de disfraz, pues la Comisión organizadora quiere que tome caracteres distintos a otros bailes de Tacón.

El precio de la entrada es de un peso y podrán adquirirse dentro de poco en las Secretadías de ios Clubs Juventud, Hispano y Centro Gallego.

El próximo domingo día 30 se celebrarán dos grandes partidos de foot ball en el mamnífico campo cervecero comenzando el primero a las dos p.m. entre los Internacionales del Templete y el Cuban Telephone Club, y el segundo a las tres y media entre el Deportivo Polar y el Olimpia S. C. (Reserva).

Nos prometemos una gran tarde futbolística dada la calidad de los encuentros y máxime si consideramos que a estos partidos asistirá el "Son telefónico" que dirige Manolo Escoto, quien nos ha prometid o amenizar los juegos con su más escogido repertorio.

Aprovechen "los incondicionales de la botella", pues la entrada es gratis.

Anoche presentó su renuncia con carácter irrevocable el vocal del comité directivo de la Federación Occidental, señor "Manolo" Menéndez. Expone en dicha renuncia los motivos por los cuales se aleja de sus compañeros, y ellos son "causas ajenas a mi voluntad me obligan a ello, pues no me permite seguir desempeñando ese cargo con la dignidad debida".

Se la presentó personalmente al señor presidente.

Dos preguntas.—

"Habana, octubre 25 de 1927.

Señor Peter.

Jefe de la sección balompédica del DIARIO DE LA MARINA.

Muy señor mío:

Habiendo sostenido una discusión con un amigo, le ruego se sirva informar sobre lo siguiente:

Si el último penalty tirado por Lage en el Iberia que fué jugando un partido entre dicho equipo y el Juventud Asturiana, dió en el poste o en el larguero.

Si en el acuerdo federativo en que se multaba al Deportivo Hispano América, por rebeldía de sus jugadores en el partido celebrado últimamente en el Stadium Universitario, entre el equipo de referencia y el del Fortuna, se mencionaba que en vista de que el capitán del Hispano, Bienvenido, acató las órdenes de Llovera, no se le impuso una multa mayor al Hispano.

Rogándole me perdone el atrevimiento, y dándole las gracias por anticipado, ordene en lo que guste a su afectísimo s. s.,

J. Lens.

S|c.: Jesús del Monte número 398A. altos".

1.—Usted debe referirse al segundo match que jugaron Real Iberia y Juventud el día 20 de mayo de 1926, pues en los tres juegos que celebraron ambos equipos durante el actual año se tiraron sendos penalties, pero Panchito en el match de febrero 13 y Edelmiro en los de febrero 24 y mayo 23, convirtieron en tantos esos castigos. En el primer partido de Iberia y Juventud, jugado el año 1926, no se tiró ningún penalty. En el segundo de ese año, que se celebró el día 20 de mayo en un beneficio a José Rodríguez, jugador del Deportivo Hispano América, sí tiró el Iberia un penalty, dando la pelota en el poste. Perdió el Iberia 2x1.

2.—Sí, señor. Vea lo que dice el comunicado oficial que en esa fecha se le envió a los presidentes de los clubs: "Visto el informe del referee y el del delegado deportivo, de los equipiers del Hispano a continuar el partido y conociéndose la actitud conciliadora del capitán de ese equipo (se refiere al Hispano), se acuerda al estimarse que todo ello es ponerse en franca rebeldía contra el referee, el multar al equipo en la cantidad de 25 pesos dado el atenuante de la actitud de su capitán, pues de lo contrario dicha grave falta colectiva se hubiese castigado con toda severidad". (Conste que el macarrónico párrafo es copia de la comunicación federativa que firma el secretario señor Carreño).

Mañana domingo será la fiesta-homenaje al pugil Lalo Domínguez

Existe mucho entusiasmo entre los fanáticos por presenciar el programa confeccionado en honor del veterano boxeador.

Mañana domingo es el día señalado por los muchachos del Centro de Dependientes para la fiesta-homenaje que han preparado en honor del veterano pugilista Lalo Domínguez, ex-campeón nacional de la división light weight, que viene desempeñando con gran éxito el puesto de maestro instructor de boxeo de la sociedad

Un programa de primera clase, que ya quisieran para sí muchos promotores profesionales, ha sido combinado por la sección de sports, y esto hará posible que el pequeño stadium de los detallistas se llene de bote en bote por fanáticos del viril deporte de los puños.

En el primer turno de la noche subirán al ring los luchadores más hábiles del Centro, los que dirigidos por Benjamín González ofrecerán distintas exhibiciones. Después tendrá efecto la popular lucha "Sumo" en la que tomarán parte más de treinta atletas.

Acto seguido se ofrecerán las peleas de boxeo, comenzando con el preliminar de Alfredo Felipe y Víctor Antolín, que, encontrándose parejos en sus fuerzas deben ofrecer una pelefta de las buenas.

Manuel Gil Mendoza, campeón paper weight de Cuba en el último campeonato celebrado por la Unión Atlética de Amateurs, subirá al ring en el segundo encuentro de la noche, teniendo de contrario a José Cuego, un zurdito muy valiente y buen pegador, que puede hacerle pasar un susto de los grandes.

Después se ofrecerán dos peleas más, terminando la primera parte del programa con la entrega del trofeo y bandera de la sociedad con que la sección de sports del Centro de Dependientes quiere testimoniar al veterano Lalo Domínguez el afecto que siente por él. El distinguido señor Antonio Pérez, presidente social de los Detallistas, se encargará de la entrega.

Un pequeño intermedio sucederá a este acto brillantísimo, amenizado por un conocidísimo y popular sexteto. Inmediatamente seguirá el programa de boxeo, ofreciéndose varias peleas que agradarán a los fanáticos.

En una de ellas el veterano Raúl Amestoy ofrecerá una exhibición y en otra Miguel Ribot, ex-campeón feather weight de los amateurs, medirá sus fuerzas con Andrés Vives.

Cubriendo el star bout del programa subirán al ring Sir William Otton, y el criollo Evelio Mesa, los cuales discutirán la faja bantam weight del último campeonato local. Ambos han hecho un trining esmerado en la semana y esperan encontrarse listos para un knock out en ese encuentro.

Cerrará el programa una exhibición de boxeo entre Lalo Domínguez y Salvador Quevedo, un excelente pugilista de la división welter.

Las entradas para este homenaje a Lalo Domínguez están ya a la venta en la Secretaría de la sección de sports del Centro de Dependientes, todos los días hábiles de ocho a diez de la noche, pudiendo adquirirse también en la sección de sports del DIARIO DE LA MARINA, de nueve a once de la mañana. Valen cincuenta centavos.

El Five Azul de la Y. M. C. A. reaccionó rápidamente para mantenerse en el primer local del Campeonato

Adolfo González llamó a sus muchachos al orden, obligándoles a jugar buen basket-ball.—El team de Fernando Martínez, volvió a triunfar.—Los Triangulares llevarán un buen equipo al próximo campeonato de juniors.—Manolo Díaz será el coach.

El quinteto azul de la Y. M. C. A., después de su derrota del martes a manos de los rojos, reaccionó valientemente en los juegos del jueves, y, empleando un buen sistema de pases cortos y matemáticos tiros al goal, se anotaron una facilísima victoria sobre las "cotorritas" de Olavarría con score de 37 por 25.

González dió buenas instrucciones a sus muchachos, poco antes de iniciarse el game, y ello hizo que todos jugaran con mucho entusiasmo, sin necesidad de usar el juego rough que tanto se les criticó la otra noche. El equipo se vió privado de los servicios del inteligente Evelio Crespo, uno de los buenos pasadores que tenemos entre juniors, el que seguramente le cogió miedo a la noche, pero ello no desalmidonó a los muchachos, pues no obstante este handicap, hicieron un juego muy efectivo, logrando excelente canastas después de buenos pases.

El chiquito Iglesias y Dolfito González brillaron a gran altura en el tiro al goal, en tanto que Artemio, gardeó colosalmente, pudiendo decirse que a este ilustre peninsular se debe la victoria.

De los verdes, el juego de Olavarría fué la nota más característica, bastante ayudado por Kerr. Si los verdes hubieran contado con los servicios de Pedro Solana, otro gallo hubiera cantado, pero Perico se fué con Olaechea a buscar anuncios para la revista "Ten days in Havana" próxima a invadir el mercado para desaparecer en un dos por tres.

En el segundo juego de la noche Fernando Martínez y Penca de Guano, ilustrísimo Marqués del Matadero, continuó su racha de victorias al frente de los Rojos, ganando al team de Luis Dauval con anotación 22 por 19. El buen trabajo de Serrá y Fournier hizo mucho en favor de los Rojos y Luis Dauval resultó el alma de su team.

Los Triangulares están preprandose con gran entusiasmo para la próxima temporada de basket ball de la nión Atlética y piensan sorprender. No hay que olvidarse que Egido 12 ha sido siempre una fábrica de buenos basketbolistas y este año, como de costumbre, presentarán un equipo que se hará respetar.

El americano Tracy será una sensación en el campeonato, lo mismo que Fournier, Adolfo González, Serrá, Latour y otros más. Manolo Díaz, el competentísimo director de cultura física de la sociedad tiene en cartera muy buenos proyectos y espera sorprender con sus discipulos. La Y. M. C. A. será un contendiente fuerte. De eso no hay duda.

El próximo martes, día primero, se dará por terminado el campeonato local, efectuándose dos juegos. En el primero será contendientes los fives Blancos q Azules y en el segundo, los Verdes y Rojos. El día 2 comenzarán las prácticas oficiales del team junior.

UNO DEL TRIANGULO

Véase los scores de los últimos juegos:

PRIMER JUEGO

VERDE

	Fig.	Fog.	Fc.
Estévez, F..	0	0	1
Kerr, F..	2	0	3
Tracy, C..	3	1	1
Olavarría, G..	6	2	3
Pumariega, G..	0	0	3
	11	3	12

AZUL

	Fig.	Fog.	Fc.
Iglesias, F y G..	5	1	1
Area, F..	1	0	1
Fernández, C..	2	1	0
González, G y F..	7	1	3
Artemio, G..	1	2	2
	16	5	7

VERDE..	25
AZUL..	37

SEGUNDO JUEGO

ROJO

	Fig.	Fog.	Fc.
Sierra, F..	4	0	0
C. Perdices, F..	1	0	1
Martínez, C..	0	2	2
Aguilera, G..	1	1	3
Fournier, G..	3	1	2
León Perdices, G..	0	0	0
	9	4	8

BLANCO

	Fig.	Fog.	Fc.
Bacarrise, F..	2	0	1
Dauval, F..	5	2	2
Maristany, C..	1	0	2
Latour, G..	0	0	1
Curbelo, G..	0	0	1
Zapico, C y G....	0	0	2
Bergadg, G..	0	1	2
	8	3	11

BLANCO..	19
ROJO..	22

Anotador: M. F. de la Reguera

Referee: M. J. Díaz.

Time Keepers: Beristain y Amenabar.

Eugenio Molinos con Bill Dempsey en uno de los Star Bouts

Esta noche se celebrarán interesantes peleas en el ring del Miramar Garden.

El programa confeccionado para la función boxística de esta noche en Miramar, constituye un verdadero atractivo por lo interesantes que serán las peleas que han confeccionado los promotores.

Eugenio Molinos y Bill Dempsey, contenderán en el principal Star Bout a seis rounds y ambos creen poder triunfar, pues Dempsey antes de retar a Molinos había hecho una preparación especial y a eso se debió el que lanzara el reto, pero no sabía que desde hace tiempo Molinos también está haciendo un entrenamiento concienzudo, temiendo tenérselas que ver con alguno de los mejores de su peso y se propone darle una sorpresa a Bill Dempsey. Esta pelea será, indudablemente, muy emocionante.

El otro Star Bout entre los dos Jimmies, Jimmy Flyn y Jimmy Cirio, será también muy buena, pues éstos dos boxeadores han hecho igualmente un entrenamiento esmerado y se encuentran en excelentes condiciones.

El resto del programa está asimismo muy bien combinado, pues se ha tenido especial cuidado en matchear debidamente a los boxeadores.

Otra pelea que seguramente agradará mucho al público será la del remolino Enrique Quintana, 'Quintanita', contra Braulio Díaz. Ya el público sabe que cualquier pelea en que participe 'Quintanita' resulta emocionante por la forma dinámica en que actúa siempre este muchacho.

Los otros dos bouts entre José Cernuda y Kid Olayo y Antonio Fernández contra M. Torres, del Club Iberia, igualmente que los anteriores están muy bien matcheados y ofrecerán al público un espectáculo de grandes impresiones.

Felipe Corvo 'Corvito', contra Ignacio García, dará una pelea con la ciencia y conocimiento de boxeo que este muchacho posee, pues 'Corvito' es, indudablemente, el lógico aspirante a la faja de flyweight, como lo podrá apreciar el público en su actuación de esta noche.

En general, el programa de esta noche, que insertamos a continuación, difícilmente se podrá mejorar:

PROGRAMA:

Primer preliminar a 4 rounds: Felipe Corvo vs. Ignacio García.

Segundo preliminar a 4 rounds: José Cernuda vs. Kid Olayo.

Tercer preliminar a 4 rounds: Enrique Quintana vs. Braulio Díaz.

Cuarto preliminar a 4 rounds: Antonio Fernández vs. M. Torres.

Primer Star Bout a 6 rounds: Jimmy Cirio vs. Jimmy Flyn.

Segundo Star Bout a 6 rounds: Bill Dempsey vs. Eugenio Molinos.

Las señoras, como de costumbre, que concurran a Miramar, disfrutarán de un rato muy ameno y todo hace prever que el emporium de boxeo de Prado y San Lázaro, se verá muy concurrido esta noche.

El precio será como siempre, de $1-00 las sillas del ring; $1-50 las numeradas de primera fila; $1-50 las sillas numeradas de los balconcillos; y $10-00 los palcos con cinco asientos.

VALVERDE CONTINUA EN EL PRIMER LUGAR DE LA JUSTA DE AJEDREZ DE LA Y.M.C.A.

Sigue celebrándose el Campeonato de Ajedrez en la Y. M. C. A., y los Juveniles van demostrando cada día sus adelantos en el juego que ha hecho famoso a Capablanca nuestro campeón.

Los Juveniles, continúan celebrando su primera vuelta del Campeonato, pues éste consta de tres.

En la primera vuelta el que se creía que quedaría en primer lugar no respondió, y Leonardo Zapico se encuentra en segundo lugar aunque siguiéndole los pasos a Jorge Valverde que según parece piensa terminar invicto su primera vuelta, del Campeonato.

Los que creían que Bolaños continuaría en el sótano, como escribió un periódico capitalino, están equivocados, pues el muchacho salió del sótano y ya tiene dos victorias y él espera continuar adelante hasta colocarse a la cabeza de la procesión.

Hasta ahora los que mejor juego han dado a sus contrarios han sido los señores Zapico, que perdió una interesante partida con Valverde, Ruiz, Naves, Bolaños y Valverde que han dado hasta el máximum.

Ayer se celebraron dos interesantes juegos que llevaron bastante público a la simpática Sociedad y no salieron descepcionados pues los Juveniles dieron brillantes exhibiciones del juego ciencia.

En la primera mesa se encontraban los señores Alfonso Ruiz y Leonardo Zapico, que iniciaron su salida con el peón cuatro, de la dama y después de una brillante exhibición Ruiz se rindió.

En la segunda mesa se encontraban los señores Orlando Ferrer y Ceferino Naves, que no pudo contra su gran rival que le dió mate en pocas jugadas.

	J.	G.	P.
J. Valverde	6	6	0
L. Zapico	7	6	1
O. Ferrer	7	5	2
C. Naves	4	2	2
J. Bolaños	5	2	3
C. Naves	6	1	5
A. Blanco	4	1	3
A. Ruiz	4	0	4
A. Alvarez	4	0	4

OTRO BOXEADOR CUBANO QUE PERDIO UN ENCUENTRO

PASAIC, New Jersey, Octubre 28.—(A.P.) — Jackie Shupack, venció a Lew Honoro, de Cuba, en 6 rounds, en el bout celebrado anoche.

N. de la R.—No conocemos al cubano ese; nos suponemos que esté en el mismo caso de aquel otro cubano (?) que se llama Carl Carter.

Olimpia Sporting Club

Muy concurridos y animados se vieron los partidos celebrados el jueves en la magnífica cancha del Olimpia Sporting Club.

El primer partido de hand ball, lo ganaron Badía y Gómez, después de la igualada de las emociones a la fuerte combinación Arias-Armesto.

25 por 24 fué la anotación final.

El segundo partido de esta categoría lo ganaron Zalvidea y Armesto, los que dejaron a Iglesias y Fernández en 15 para 25.

Y el encuentro de squash la pareja alba integrada por Villa-Menéndez, le ganaron a Palicio y Galceran que vestían maillot azul.

25 por 15 fué también la anotación de este encuentro.

PARTIDOS PARA HOY

Hand Ball.

J. R. Arias-J. M. Fernández, blancos, vs. S. Zalvidea-A. Armesto, azules, a sacar del cuadro 4.

J. Iglesias-J. Gómez, blancos, vs. M. Alvarez-A. Rodríguez, azules, a sacar del cuadro 4.

Squach:

G. Turbiano-J. Galcerán, blancos, vs. P. Palicio-O. García, azules, a sacar del cuadro 7.

Jai-Alai:

J. Pereira-C. González, blancos, vs. F. Zenoz-J. Galceran, azules, a sacar del cuadro 10.

AVISO

A LOS DETALLISTAS Y FUMADORES DEL INSUPERABLE CIGARRO "CAPITOLIO"

Debido a la gran demanda habida del cigarro Capitolio en estos últimos días y por causa de la lluvia que ha impedido la fabricación del mismo nos hemos visto impedidos de servir el gran número de pedidos tanto de plaza como del interior.

A todos pedimos nos disculpen.

SANTIAGO Y Hno.

9902 2d-29

HABANA-MADRID

Programa oficial para la función continua que se celebrará desde las 3 a las 12 p. m., del sábado 29 de octubre de 1927.

Primer partido a 30 tantos con apuestas: Angelina y Joaquina, Blancos, a sacar del cuadro 11, contra Pilar y Antonia, azules, a sacar del cuadro 12.

AVISO

Teniendo en cuenta el pequeño tamaño de esta cancha y para evitar posibles confusiones, se establece la siguiente regla especial.

Toda pelota que después de salir del frontis pegue en la pared del rebote y en el piso de la Cancha, volviendo de nuevo a tocar el frontis sin haber sido antes devuelta legalmente por el bando contrario, se contará tanto para el bando que lanzó la pelota, sin que pueda ser devuelta después de tocar por segunda vez el frontis.—**La Empresa.**

Primera quiniela de combinación a 6 tantos, sin apuestas: Carmina, Angelina, Pilar, Emilia, Lolita y Marcelina.

Segundo partido a 30 tantos, con apuestas: Lolita y Consuelín, blancos, a sacar del cuadro 12.1|2, contra Elena y Petra, azules, a sacar del cuadro 11.

Segunda quiniela de combinación a 6 tantos, con apuestas: Asunción, Delfina, Antonia, Eibarresa, Petra y Consuelín.

Tercer partido amateurs a 30 tantos, sin apuestas.

Cuarto partdo amateurs a 30 tantos, sin apuestas.

Paula y Marcelina, blancos a sacar del cuadro 11, contra Carmina y Elena, azules, a sacar del cuadro doce.

Tercera quiniela de combinación a 6 tantos, con apeustas: Elena, Sagrario, Mary, Asunción, Delfina y Antonia.

Sexto partido a 30 tantos, con apuestas: Mary y Aurora, blancos, a sacar del cuadro 12, contra Emilia y M. Consuelo, azrles, a sacar del cuadro 11.1|2.

Cuarta quiniela de combinación a 6 tantos, con apuestas: Eibarresa, Consuelín, Aurora, M. Consuelo, Gracia y Carmencita.

Séptimo partido a 30 tantos, con apuestas: Asunción y Gracia, blancas, a sacar del cuadro 12, contra Sagrario y Carmencita, azules, a sacar del cuadro 12.1|2.

PRECIOS DE LAS LOCALIDADES

Entrada general sin derecho a asiento reservado, pero pudiendo ocupar cualquiera que no esté vendido	$ 1.20
Asiento de cancha reservado desde la s3 a las 12 p. m.	0.40
Palcos sin entradas	3.00
Entrada general	0.30
Delantero de grada reservado desde las 3 a las 12 p. m.	0.20

NOTAS.—No se dan contraseñas para salir del local.

De acuerdo con el reglamento de espectáculos, la Empresa se reserva el derecho de modificar los partidos anunciados. Si por cualquier motivo se suspendiese el primer partido una vez jugados los primeros quince tantos, no habrá derecho a la devolución del importe de la localidad.

La Empresa se reserva el derecho de negar la entrada al local, a toda persona que no guarde la compostura debida, o realice apuestas sobre el resultado final de las quinielas, sin obtener los boletos en las taquillas destinadas a su venta.

LIBROS DE TEXTO Y DE CONSULTA

Instrumentos de cirugía de todas clases, microscopios y motores eléctricos todo por la mitad de su precio y menos por proceder de empeño. La Flor Cubana, Zenea 131, esquina a Lealtad. Telf. U-5137.

M.E.C.D. 2016

HABANA Y CUBA ROMPEN EL FUEGO ESTA TARDE A LAS TRES EN ALMENDARES

¡¡Play Ball!!

Se celebrará esta tarde, con toda pompa, el primer juego del Campeonato Nacional de 1927-28 si es que el hijo de Saturno y de Rea no se empeña en aguarnos la fiesta inicial en la cual el ejército de fanáticos habanistas verá con gran satisfacción la ceremonia que se hará para dejar en lo más alto del asta del center field el pabellón deportivo de los rojos del Habana.

Ninguna otra ocasión como la de ahora se nos puede presentar para publicar los records de contiendas anteriores, a fin de refrescar la memoria de los aficionados. Quisiéramos hacerlo de la temporada pasada, pero según decimos en otro lugar de esta página, el Campeonato Nacional de 1926-27 terminó en punta de pez y los records que se registraron en él seguramente que no hará ninguna época en los anales del base ball en Cuba. Y es por eso por lo que hemos preferido hacerlo más detalladamente sobre los records del Campeonato de 1925-26 en el que los azules del Almendares repitieron su victoria cargando con el gonfalón de la Liga Nacional al igual que lo habían hecho en la temporada anterior.

Esta información que ofrecemos hoy es el DIARIO DE LA MARINA la única publicación que puede publicarlo; pues sólo aquí nos ocupamos de estos "numeritos", de los cuales ni siquiera se ocupan los anotadores oficiales, quienes reducen su labor nada más que a compilar el estado de los Clubs y el batting de los players que batean más de trescientos. Y no lo hacen porque no se les paga bien.

Realmente, es esta que hacemos nosotros una labor muy ingrata, pero como nuestro propósito es el de tener bien informados a nuestros lectores, y estos lo reconocen así, damos por bien empleados los ratos que pasamos quemándonos las pestañas en estos prolijos trabajos. Es algo que aunque no nos lo agradezcan la mayor parte de los jugadores, hacemos también en su beneficio, pues para nadie es un secreto que todo el bagaje de los peloteros se concreta a los records que de ellos se publican. ¡Qué serían de los jugadores de Ligas Menores si no se publicaran los records! A veces ni los mismos scouts se dan cuenta de la labor de los players. Y por si alguien lo duda, ahí tenemos muy reciente el caso de Wilcy Moore, un pitcher que ningún scout le había echado el ojo y sin embargo fué al New York de la Liga Americana sin más recomendación que unos records que había visto de él publicados Miller Huggins.

En los trabajos numéricos que presentamos hoy, no solamente ofrecemos el batting y fielding por posiciones, sino también otros estados en los que se demuestra claramente toda la labor en el transcurso de la contienda. Y en lo que respecta a los pitchers, publicamos un estado—el más completo que se ha confeccionado hasta la fecha—y en el que aparecen los lanzadores en una especie de "ranking", fijándonos para ello en su porcentage de carreras limpias por juego, que es como se hace en los Estados Unidos todos los años, para averiguar cuál es el primer pitcher. Además de eso, y como no sólo nos gusta imitar a los norteamericanos, sino que pretendemos hacer algo que ellos no han hecho todavía, hemos ideado un estado, y del cual exigimos la patente, para demostrar en los innings que le han dado los hits a los pitchers, trabajo altamente dificultoso que solamente la paciencia de un nuevo Job que se firma Peter puede llevar a cabo. Y conste que si nos decimos esto es porque es verdad y porque si no lo hacemos nosotros no lo hará nadie.La modestia es patrimonio de los tontos.

La Sección de Sports del DIARIO DE LA MARINA cree colaborar con esta labor a la que realizan los señores de la Liga General de Base Ball de la República de Cuba, que preside nuestro buen amigo el doctor José Antonio López del Valle, para el auge de esas contiendas Nacionales, y por eso se complace en dedicar a ella estos trabajos que vienen a ser como un acta en la que consta la labor de los jugadores durante toda una jornada.

El Campeonato Nacional 1926-27

Vamos a hablar en unas líneas del Campeonato Nacional del año pasado. No quisiéramos recordar esa época tan desastrosa del base ball cubano, pero se hace necesario para complemento de nuestro trabajo, y solo por ello vamos a recordar lo que no es nuestro gusto.

El Campeonato Nacional del año pasado se lo discutieron los Clubs Habana, Almendares y Cuba, estando al frente de esos teams los players Miguel Angel González, Armando Marsans y Manolo Cueto, pero como a la sazón se jugaba otro base ball en el Stadium de los Caribes, los tres teams estaban bastante flojos y sólo el Habana se quedó con algunos jugadores buenos, ganando el Champion sin gloria alguna, ya que donde no hay contrario, no puede haber gloria. Los rojos del Habana aseguraron el Campeonato desde muy temprano, y como la parte económica no era brillante, se reunió la Liga y en vista de lo primero y en atención a lo segundo, acordó dar por terminada la justa proclamando Champion al Habana y al mismo tiempo, declarar Champion Bat a Manolo Cueto que alcanzó un average de 404 puntos.

En el Stadium se jugó mejor base ball y en esa contienda en la que se discutió una Copa ganaron los azules que manicheaba Adolfo Luque, que era por cierto el mejor team del circuito. Compitió con los Red Sox al frente de los cuales estaba Joseito Rodríguez y con el San José que dirigía Pelayo Chacón. Aunque a estos juegos asistía mayor número de fanáticos que los que concurrían a los grounds almendarinos, también los promotores hicieron un mal negocio, perdiendo en el Luque y Joseito, entre otros muchos, los ahorros que habían acumulado durante la temporada en norteamérica... y algo más.

En fin que se perdió mucho dinero y el base ball que se jugó ese año no fué nada brillante. En Almendares porque los clubs estaban muy flojos y en el Stadium porque los fanáticos no concebían un Habana sin Miguel Angel y porque lo que se jugó fué un Campeonato Triangular.

No hay mal que por bien no venga. Y el fracaso del año pasado quizás sirva de experiencia para el futuro, pues así se habrán convencido players y magnates que no pueden existir dos organizaciones, y cuando planteen ambos grupos sus cuestiones económicas tendrán que ponerse a la fuerza de acuerdo, deponer actitudes para no llegar a un nuevo desastre.

El año pasado ganó el Habana el Campeonato Nacional. Así es que la bandera que flameará orgullosa en el asta del center field será roja, lo que quiere decir que desde esta tarde empezarán a sufrir los almendaristas rabiosos viendo el pabellón glorioso del Habana, presidir la justa basebolera de 1927-28.

Los Dead-Balls

Un total de veinte y siete dead balls han propinado los lanzadores en el Campeonato de 1925. El player que mayor número de ellos recibió fué Pepín Pérez, que viene a resultar algo así como el Octavio González de los profesionales. Tiene en su haber cuatro, y le siguen Dreke, Mayarí, Lloyd, Wilson, Dihigo y Rojo, con dos cada uno; los demás tienen uno.

He aquí la lista:

	Dead-balls recibidos.
Pepín Pérez	4
Valentín Dreke	2
Esteban Montalvo	2
Sam Lloyd	2
Jorocón Wilson	2
Martín Dihigo	2
Julio Rojo	2
Oscar Estrada	1
Bernardo Baró	1
Lundy	1
Bartolo Portuondo	1
Isidro Fabré	1
Joaquín Gutiérrez	1
Paíto Herrera	1
"Kakín" González	1
Rafael Quintana	1
"Cheo" Ramos	1
TOTAL	27

RANKING DE LOS PITCHERS EN 1925-26

Tyler, Eckelson y César Alvarez, fueron los tres primeros pitchers de acuerdo con el porcentaje de carreras limpias por juego. Y de los tres, el que mayor cifra alcanzó en el average de juegos ganados y perdidos, fué César, quien ganó diez de los catorce juegos en que pitcheó, habiendo actuado en nueve juegos completos. A Méndez le dieron menos hits que a César Alvarez, y menos que a estos dos lanzadores, a Estrada, cuyo porcentaje de hits por innings es dos centésimas menos que el de José de la Caridad.

Oscar Lewis fué el pitcher que tomó parte en mayor número de juegos; César Alvarez fué quien mayor número de juegos completos pitcheó y el que mayor número de ellos ganó también. Dudley y Winter fueron los que mayor número de juegos perdieron. El Rey de los Ponchados fué Lewis, que se anotó 52 y el más wild de los lanzadores fué Dudley, que regaló cuarenta y siete pases a la inicial, dió un dead ball y cometió cinco wild pitches.

Las iniciales del siguiente estado corresponde a (Jp) juegos pitcheados; (Jc.) juegos completos pitcheados; (G) juegos ganados; (P) perdidos; (Ave), average; (Ip), innings pitcheados; (H) hits dados a los pitchers; (Ave), average de hits por innings; (Vb), veces al bat; (Cl) carreras limpias; (Apj), average de carreras limpias por juego; (So.) Struck-Oouts; (BB), bases por bolas; (Db) dead balls; (Wp) wild pitches y (Bk), Balks.

Pitchers.—Clubs.	Jp	Jc	G	P	Ave	Ip	H	Ave	Vb	Cl	Apj	So	Bb	Db	Wp	Bk
Tyler, Almendares	6	2	1	2	333	31 2/3	26	0.274	112	8	2.07	10	19	2	0	0
Eckelson, Habana	13	4	4	2	667	62 2/3	58	0.308	239	20	2.10	15	17	0	0	0
C. Alvarez Almendares	14	9	10	2	833	88 2/3	97	1.034	307	31	3.01	39	35	4	2	0
Méndez, Habana	6	1	1	1	500	31 2/3	34	1.031	122	10	3.03	5	8	0	0	0
Lewis, Habana	15	8	8	4	667	91 1/3	109	1.066	344	36	3.06	52	31	3	2	0
Estrada, Habana	5	1	0	2	000	23	25	1.029	86	12	3.80	8	19	0	0	1
Dudley, Almendares	13	6	2	6	250	73	89	1.073	307	31	3.85	25	47	1	5	0
Fabré, Almendares	7	1	4	1	800	40 1/3	39	1.058	150	16	4.00	11	12	0	0	0
R. Alvarez, Habana	4	1	1	2	333	17 2/3	21	1.075	68	8	4.00	2	11	0	1	0
Acostica, Almendares	8	3	2	1	667	50	64	1.093	225	20	4.00	10	8	0	1	0
Winter, San José y Habana	13	5	1	6	143	76	97	1.092	311	37	4.06	38	24	2	3	0
Tuero, Habana	11	2	4	1	800	24 1/3	52	1.384	136	13	4.25	18	10	3	0	0

EL FIELDING DE LOS PLAYERS POR POSICION

Miguel González resultó ser el mejor receptor del conjunto, pues aun cuando Pepín Pérez y Efigenio Morín no han cometido errores en el desempeño de su posición, han participado en menor número de juegos y no ha sido tampoco su trabajo todo lo eficiente que lo ha sido el de Mike detrás del home-plate.

De los lanzadores que han desfilado por el centro del diamante nos encontramos con trece de los veintiuno que se han conocido que tienen un average en el fielding de 1.000, es decir, que no han cometido error fildeando en su posición. Pero de ese número de serpentineros que no llegaron a cometer errores hay que descontar a Pedemonte, Palenzuela y Morera, cuya estancia en esa posición duró menos que un médico en casa de pobre. En este departamento también lució grande el pitcher-estrella de los azules de Cabrera, César Alvarez, quien terminó la contienda sin manchar su columna de errores, terminando con un total de 27 lances aceptados sin cometer un error.

A continuación van los records:

Players.—Club.	O.	A.	E.	Ti.	Ave.
C. Alvarez, Almendares	4	23	0	27	1.000
Acostica, Almendares	0	18	0	18	1.000
Fabré, Almendares	1	15	0	16	1.000
Winter, Habana	0	15	0	15	1.000
Tyler, Almendares	0	13	0	13	1.000
Winter, San José	0	13	0	13	1.000
Estrada, Habana	1	9	0	10	1.000
R. Alvarez, Habana	1	8	0	9	1.000
Ryan, San José	2	5	0	7	1.000
Dudley, Almendares	0	5	0	5	1.000
Ryan, Almendares	0	3	0	3	1.000
Pedemonte, San José	0	2	0	2	1.000
Palenzuela, San José	0	1	0	1	1.000
Morera, San José	0	1	0	1	1.000
Levis, Habana	5	28	3	36	.917
Eckelson, Habana	1	19	1	21	.925
Farrell, Almendares	2	9	1	12	.917
Palmero, Almendares	0	10	1	11	.909
Dudley, San José	1	14	2	17	.882
Tuero, Habana	0	7	1	8	.875
Méndez, Habana	3	8	2	13	.846
Mirabal, Habana	0	4	1	5	.800
D. Gómez, San José	1	2	2	5	.600
S. Valdés, San José	0	1	1	2	.500

Dudley, Winter y Ryan, como saben los aficionados, pitchearon en dos clubs en el Campeonato, y en el anterior estado figuran con el record alcanzado en cada club. Ahora vamos a hacer la compilación.

Players.—Club.	O.	A.	E.	Tl.	Ave.
Winter, S. J. y Habana	0	28	0	28	1.000
Ryan, S. J. y Almendares	2	16	0	18	1.000
Dudley, S. J. y Almendares	1	19	2	22	.900

CATCHERS

Players.—Club.	O.	A.	E.	Tl.	Ave.
M. A. González, Habana	66	12	0	78	1.000
E. Morín, San José	40	20	0	60	1.000
P. Pérez, Almendares	20	3	0	23	1.000
E. Morín, Almendares	14	8	0	22	1.000
Torres, Habana	2	0	0	2	1.000
J. Rojo, Habana	79	23	2	104	.980
Fernández, Almendares	141	37	4	182	.978
P. Gámiz, San José	26	10	2	38	.947

(Continuará mañana)

Los Preludios del Campeonato

Los preludios del Campeonato de 1927-28 no han podido ser más halagüeños, pues la Serie por la Copa General Machado, que al principio se creyó que se la llevarían de calle derecha los azules del Almendares, correspondió a los rojos del Habana que se anotaron tres victorias seguidas cuando sólo una, le faltaba al team de Luque para cargar con el trofeo.

Por cierto que, al comenzar el juego final y ver los parciales del club alacranesco que el pitcher designado por Miguel Angel lo era el matancero Juanito Eckelson, creyeron que iban a coger los mangos bajitos. ¡Eckelson contra Luque! habrá exclamado más de un aficionado almendarista, con un si es no es de compasión hacia Juanito, el versallesco lanzador que en sus mocedades—según asegura Conejo—fué un gran montador de bicicleta. Y en los records que publicamos hoy se demuestra que el pitcher que vió la luz primera en la Gentil Yucayo es un buen pitcher y no un "amantegüito" malo como despectivamente le oímos decir a algunos expertos. Además, para nadie es un secreto que el cincuenta por ciento de la efectividad de los lanzadores consiste en el catcher que tengan. Y "Mike" es una autoridad indiscutible detrás del home; si no fuera así no sería el compañero de Hartnett en el Chicago Cubs.

Por cuatro puntos de average Joseíto Rodríguez resultó el champion bat de la Serie, habiendo sido Miguel Angel el que bateara por un mayor total de bases.

El héroe de la Serie, sin discusión alguna, lo fué el torpedero rojo Joseíto Olivares. El ex lomista jugó un short estupendo. A la derecha y a la izquierda fildeaba todo cuanto pasaba por su territorio y en algunas ocasiones convertía en outs batazos que se bateaban fuera de su posición. ¡Realizó trece double-plays en nueve juegos!

A continuación publicamos un trabajo compilativo de la Serie por la Copa General Machado.

CLUB ALMENDARES

Players:	V.	C.	H.	2b.	3b	Hr	Tb	Sh	R	Ave	O.	A.	E.	Dp.	Ave
Dreke, lf.	36	8	10	1	1	1	16	1	1	278	18	1	0	0	1000
Joseíto, 1b.	32	7	12	3	0	0	15	1	0	375	80	0	3	4	964
Scales, 3b. y ss.	30	5	9	3	0	0	12	1	2	300	10	13	1	2	958
Lloyd, 2b.	32	3	8	1	1	0	11	3	0	250	20	24	1	4	978
Baró, rf.	26	3	5	2	1	0	9	3	0	192	14	1	0	0	1000
Ramos, cf.	32	3	5	1	2	0	10	0	0	156	28	1	0	1	1000
Fernández, c.	20	2	4	0	0	0	4	2	0	200	28	5	1	1	971
Fabré, p.	5	0	2	0	0	0	2	0	1	400	0	3	0	0	1000
Correa, ss. y 3b.	30	1	5	0	1	0	8	2	0	167	14	34	3	4	941
Rosell, p.	7	1	1	0	0	0	1	1	0	143	0	4	1	1	800
Luque, p.	9	1	3	0	0	0	3	0	0	333	0	13	0	0	1000
Oscar, 3b. (x)	3	1	1	0	0	0	1	0	1	333	1	0	1	1	500
Casares, rf. (x)	5	0	1	1	0	0	2	0	0	200	2	0	0	0	1000
Zarza, c.	9	1	1	0	0	0	1	0	1	111	19	1	0	0	1000

CLUB HABANA

Players:	V.	C.	H.	2b.	3b	Hr	Tb	Sh	R	Ave	O.	A.	E.	Dp.	Ave
Paíto, 3b.	40	5	13	1	0	1	17	0	0	325	5	12	3	0	850
Oms, cf.	30	3	9	2	0	0	11	4	0	300	21	1	0	0	1000
Smith, 2b	35	9	13	2	0	0	15	1	1	371	22	32	4	7	931
Dihigo, lf.	13	3	4	1	0	0	5	0	2	308	2	0	1	0	667
Wilson, 1b.	35	6	10	1	1	0	13	0	0	286	95	4	1	14	990
Cueto, ss., lf. y rf.	35	5	10	3	2	0	17	1	0	286	21	2	0	0	1000
Mike, c.	33	5	12	0	3	0	18	2	0	364	31	11	0	2	1000
Olivares, ss.	30	5	10	1	0	0	11	0	0	333	24	35	1	13	983
R. Alvarez, p.	9	1	2	0	1	0	4	1	0	222	0	8	0	0	1000
Eckelson, p.	6	0	0	0	0	0	0	1	0	000	0	7	1	1	875
García, (x) y (xx)	4	1	0	0	0	0	0	0	0	000	0	0	0	0	000
Yoyo Díaz, p.	3	0	0	0	0	0	0	1	0	000	0	1	0	0	000
Dibut, p.	1	0	0	0	0	0	0	0	0	000	0	0	0	0	000
Rojo, rf. lf. (x)	9	0	3	0	0	0	3	1	0	333	3	1	1	0	800
Lewis, p.	6	1	2	1	0	0	1	0	0	333	0	4	0	2	1000
Olmo, p.	0	0	0	0	0	0	0	0	0	000	0	0	0	0	000

JUEGUE AL SEGURETE

Si no existe medio de ganar siempre, lo hay al menos para no perder.

Y no es milagro ni brujería, sino algo fácil y sencillo.

MUY PRONTO LO SABRA USTED DE GRATIS.

INNINGS EN QUE LE HAN DADO LOS HITS A LOS PITCHERS

Ofrecemos aquí un curioso estado en el que demostramos en los innings en que le han propinado los hits a los pitchers. Y como se verá en él, Jess Winter ha resultado el lanzador que mayor número de hits le propinaron en el octavo acto (21). Oscar Levis y Farrell según se demuestra en ese trabajo son pitchers que tienen un mal comienzo, pero después mejoran notablemente. César Alvarez es el serpentinero más consistente, pues su trabajo en el centro del diamante es tan bueno en los primeros innings como en los últimos. El inning de apertura, como una consecuencia lógica del trabajo poco eficiente de los pitchers en el comienzo de su labor, ha sido en el que mayor número de batazos se han dado con 127; le sigue después el inning de reroger los bates, el noveno, en el que por lo regular esos hombres que están actuando "desde la lomita" como dicen los americanos, están ya cansados y débiles. El sexto acto ha sido el episodio que menor número de hits se han bateado, pero esto hay que atribuirlo no solo a que ya están los serpentineros en su mejor forma, sino también a que por lo regular en este inning batean los de la "tanda mala", los últimos bateadores del line.

Pitchers y clubs	1	2	3	4	5	6	7	8	9	10	11	Total de hits
	Innings en que le han dado los hits											
Lewis, Habana	17	13	11	12	9	10	10	16	10	1	0	109
Farrell, Habana	12	5	5	5	7	4	4	3	0	0	0	45
Palmero, Almendares	4	1	2	2	3	4	5	4	5	1	0	31
Fabré, Almendares	2	1	3	5	5	3	7	8	5	1	4	44
Mirabal, Habana	4	1	4	0	0	0	1	4	3	0	0	17
Tuero, Habana	7	8	3	3	6	2	5	5	13	0	0	52
Acostica, Almendares	8	8	8	14	7	10	3	6	0	0	0	64
Pedemonte, San José	2	1	1	3	1	1	2	1	0	0	0	12
Palenzuela, San José	0	0	0	0	0	0	4	0	0	0	0	4
Sixto Valdés, San José	1	1	3	2	2	3	3	0	2	0	0	17
Morera, San José	4	6	7	3	3	6	9	5	2	0	0	45
Dudley, San José, Almendares	14	10	13	14	4	9	9	16	0	0	0	89
Eckelson, Habana	6	8	5	5	6	5	3	13	5	2	0	58
D. Gómez, San José	4	3	1	2	0	0	1	0	0	0	0	11
C. Alvarez, Almendares	13	11	7	13	8	10	10	15	10	0	0	97
Ryan, San José-Almendares	7	3	13	7	6	2	5	1	6	0	0	[illegible]
R. Alvarez, Habana	2	3	2	4	1	3	2	3	1	0	0	21
O. Estrada, Habana	1	2	6	3	1	5	3	4	0	0	0	[illegible]
J. Winter, San José-Habana	14	11	10	6	13	5	21	9	8	0	0	97
Méndez, Habana	0	2	1	5	2	4	5	10	5	0	0	34
Tyler, Almendares	5	3	3	5	1	0	5	0	2	0	2	26
M. Dihigo, Habana	0	0	0	0	0	0	0	0	0	0	0	00
Totales	127	101	108	113	85	86	117	123	71	5	6	942

NOTA:—Los pitchers J. Winter, Dudley y Ryan. actuaron en dos clubs durante el Campeonato, pero a fin de hacer estas notas los más minuciosas posible vamos a decir los hits que le dieron pitcheando por cada team:

Pitchers.—Club	Hits	Pitchers.—Club	Hits	Pitchers.—Club	Hits
J. Winter, San José	55	Dudley, San José	56	Ryan, San José	39
J. Winter, Habana	42	Dudley, Almendares	33	Ryan, Almendares	5

ARANCEL 15
(Continuación)

MERCANCIAS	UNIDAD DE ADEUDO	TARIFA MAXIMA	TARIFA GENERAL	REBAJA A E. U. %	TARIFA PARA LOS E. U.
D. En polvo y líquido, perfumado y en pastillas, sin envoltura, y estén o no perfumadas, P. B. T. (Disp. III, regla 4ª)	Kilogramo	$ 0.60	$0.30	30	$0 21
Más un derecho ad valorem del	....	20%	10%	30	7%
E. Con envoltura, para tocador, o los finos para tocador, aun cuando no tengan envoltura, P. B. T. (Disp. III, regla 4ª)	Kilogramo	1.00	0.50	40	0.30
Más un derecho ad valorem del	....	40%	20%	40	12%
F. Los medicinales, P. B. T. (Disp. III, regla 4ª)	Kilogramo	0.60	0.30	40	0.18
106. Perfumería y esencias:					
A. En aguas de tocador obtenidas por mezcla, las lociones, aceites, pomadas, cosméticos, tricóferos, y tónicos para el pelo; dentífricos líquidos, en pasta o en polvo; y cualquier otro artículo de índole análoga para uso del tocador no tarifado en otras partidas y cuyo valor sea menor de $1.25 el kilogramo, T. (Disp. III, regla 5ª)	Kilogramo	2.00	1.00	40	0 60
Más un derecho ad valorem del	....	40%	20%	40	12%
B. Los artículos incluídos en la letra anterior, cuando su valor sea de $1.25 o más el kilogramo, T. (Disp. III, regla 5ª)	Kilogramo	3.00	1.50	40	0.90
Más un derecho ad valorem del	....	40%	20%	40	12%
C. Polvos de tocador, inclusive los de talco, y los comprimidos o en pasta, arrebol, coloretes de cualquier color, incluyendo los creyones o lápices para afeite; los productos sólidos y líquidos para manicure, y las cremas para el cutis, no tarifadas especialmente, T. (Disp. III, regla 5ª)	Kilogramo	2.00	1.00	40	0.60
Más un derecho ad valorem del	....	40%	20%	40	12%
D. Esencias para el tocador, T. (Disp. III, regla 5ª)	Kilogramo	3.00	1.50	40	0.90
Más un derecho ad valorem del	....	80%	40%	40	24%
E. Aceites y éteres esenciales naturales, T. (Disp. III, regla 5ª)	Kilogramo	0.80	0.40	30	0.28
F. Los sintéticos o artificiales, T. (Disp. III, regla 5ª)	Kilogramo	0.60	0.30	30	0.21
Más un derecho ad valorem del	....	20%	10%	30	7%
QUINTO GRUPO.—Abonos, almidones, explosivos y otros.					
107. Abonos:					
A. Abonos artificiales o químicos, P. B.	100 Kgs.	0.10	0.05	20	0.04
NOTA.—No se admitirán a la importación sino aquellos abonos cuyos envases indiquen fórmulas dosificadas definidas.					
B. Abonos naturales	....	Libre.	Libre.	...	Libre.
108. Almidones, dextrinas y glucosas:					
A. Almidón y otras féculas industriales no tarifadas expresamente, P. B. T. (Disp. III, regla 4ª)	100 Kgs.	15 00	7.50	20	6.00
B. Dextrina para usos industriales, P. B. T. (Disp. III, regla 4ª)	100 Kgs.	$ 4.00	$ 2.00	40	$1.20
C. Glucosa para usos industriales, P. B. T. (Disp. III, regla 4ª)	100 Kgs.	5.00	2.50	40	1.50
109. Aprestos preparados y pegamentos:					
A. Albúmina, fibrina, gelatina y demás albuminoides y colas de uso industrial, P. B.	100 Kgs.	12.00	6.00	20	4.80
B. Mucílagos y demás pegamentos en pasta o líquidos, de uso corriente en las oficinas o escritorios, T. (Disp. III, regla 5ª)	100 Kgs.	20.00	10 00	20	8.00
110. Carbones preparados para uso eléctrico, P. B.	100 Kgs.	7.80	3.90	20	3.12
111. Pólvoras y explosivos:					
NOTA.—La importación de la dinamita, pólvora y explosivos análogos está prohibida, a menos que el importador presente una autorización especial para su desembarque, expedida por el Secretario de Guerra y Marina.					
A. Pólvora, mezclas explosivas y mechas, P. B. T. (Disp. III, regla 4ª)	100 Kgs.	6.00	3.00	20	2.40
Cuando no pertenezcan al Estado pagarán además un impuesto interior de $1.00 por cada 100 libras. (Ley de 31 de Julio de 1917)	....	2.00	1.00	20	0.80
B. Pólvora de caza, incluyendo el peso de su envase inmediato, P. B. T. (Disp. III, regla 4ª)	Kilogramo	0.50	0.25	20	0.20
Cuando no pertenezcan al Estado pagarán además un impuesto interior de $1.00 por cada 100 libras. (Ley de 31 de Julio de 1917)	....	2.00	1.00	20	0.80
NOTA.—Se considerará como pólvora de caza la que pase por una criba metálica de agujeros de dos y medio milímetros de diámetro.					
C. Fuegos de artificio, armados y sin armar, P. N.	Kilogramo	1.00	0.50	20	0.40
CLASE IV.—ALGODÓN Y SUS MANUFACTURAS					
PRIMER GRUPO.—Algodón en rama e hilado.					
112. Algodón en rama y desperdicios:					
A. En rama, P. B.	100 Kgs.	1.00	0.50	30	0.35
B. Desperdicios y trapos o recortes de tejidos cuyo tamaño no sea mayor de 30 centímetros cuadrados, que no tengan otra aplicación que la de relleno	....	Libre.	Libre.	...	Libre.
NOTA.—Se considerarán como desperdicios la hilaza o el hilo de algodón de menos de 20 centímetros de longitud.					
113. Hilo o hilazas:					
Los hilos o hilazas que contuvieren en cualquier proporción, mezcla de hilo de metal común, se aforarán por la partida 148 de la Clase VII.					
A. En madejas, husillos o en otras formas para la fabricación mecánica de toda clase de tejido, cordones o trenzas, T. (Disp. III, regla 5ª)	Kilogramo	$ 0 20	$ 0.10	30	$0.07
B. En carreteles, madejas, bolas o en otras formas, para tejer a mano, bordar o coser, incluyendo el hilo o cordel para la confección de redes de pescar y hamacas, P. N.	Kilogramo	0.32	0.16	30	0.112
C. En cordelería y jarcia sin trenzar y las redes de pescar y hamacas de malla hechas, P. B.	100 Kgs.	20.00	10.00	30	7.00

SEGUNDO GRUPO.—Tejidos.

NOTA: I.—Los tejidos que se aforen por las partidas de este grupo adeudarán, según clase, con los recargos siguientes, por razón de mezclas. (Véase Disp. I).

A. Los tejidos de algodón que contengan hilo de cáñamo, yute, lino, ramio o pita, se aforarán con el recargo de 15% de los derechos que le correspondan, siempre que el número de hilos, de cáñamo, yute, lino, ramio o pita, contados en la urdimbre y en la trama no exceda de la quinta parte del total de los hilos de que se componga el tejido.

Cuando los hilos de cáñamo, yute, lino, ramio o pita excedan de la quinta parte del total, se aforarán dichos tejidos, por las partidas correspondientes de la clase 5ª

B. Los tejidos de algodón que contengan hilos de lana, borra de lana, pelo o desperdicios de los mismos, se aforarán con un recargo de 35% de los derechos que le correspondan, siempre que el número de hilos de lana, de borra de lana, pelo o sus desperdicios, contados en la urdimbre y en la trama, no exceda de la quinta parte del total de los hilos de que se componga el tejido.

Cuando los hilos de lana, borra de lana, pelo o sus desperdicios, excedan de la quinta parte del total, se aforarán dichos tejidos por la partida correspondiente de la clase VI, como tejido con lana.

C. Los tejidos de algodón que contengan hilos de seda o borra de seda se aforarán con el recargo de 70% de los derechos que le correspondan, siempre que el número de los hilos de seda o borra de seda contados en la urdimbre y en la trama no excedan de la quinta parte del total de los hilos de que se componga el tejido.

Cuando los hilos de seda o de borra de seda excedan de la quinta parte del total, se aforarán dichos tejidos por las partidas correspondientes de la clase VII.

Se exceptúan de las disposiciones de esta nota, los tejidos de punto de media, tules, encajes, blondas y puntillas (Véase Disposición I, regla 6ª), las cintas (Disposición I, regla 7ª) o la pasamanería (Disposición I, regla 7ª)

NOTA II.—Los artículos incluídos en este grupo que estén dentro de las condiciones que a continuación se expresan, estarán sujetos a los siguientes recargos: (Véase la Disposición I).

A. Los tejidos brochados o espolinados a que se refiere la regla décima de la Disposición I, adeudarán con recargo de 35% de los derechos del tejido.

B. Los tejidos bordados a mano, a máquina fuera del telar, o con pasamanería sobrepuesta, adeudarán con recargo de 30% de los derechos del tejido.

Cuando el bordado contenga hilos, canutillos o lentejuelas de metales comunes o de plata, el recargo será de 60% de los derechos del tejido.

Cuando los hilos, el canutillo o las lentejuelas fueren de oro, el recargo será de 100%.

C. Los tejidos y la pasamanería que contuvieren hilo o canutillos de metales comunes o de plata, adeudarán con recargo de 50% de los derechos del artículo.

Cuando los hilos y el canutillo fueren de oro el recargo será de 100%.

Los tejidos compuestos en parte de hilos de algodón e hilos metálicos, se aforarán por la partida y con el recargo correspondiente de la Clase IV, Grupo II de la Nota II, letra C.

D. Los tejidos confeccionados o a medio confeccionar, en sacos, adeudarán sus derechos correspondientes más un recargo de 15%.

E. Los chales llamados mantones y pañolones, las mantas de viaje, manteles y servilletas, mantillas, velos, chales y manteletas, adeudarán con recargo de 30% de los derechos del tejido por confección.

M.E.C.D. 2016

SOCIEDADES ESPAÑOLAS

Nuestro compañero Zárraga entregó ayer al Presidente del Centro Gallego, señor Bouza, el Mensaje del Alcalde de La Coruña

En la mañana de ayer fué recibido en la Presidencia del Centro Gallego nuestro compañero Miguel de Zárraga, que, como es sabido, trajo de España un efusivo mensaje de salutación del Alcalde de La Coruña, don Manuel Casás, en nombre de aquella capital gallega, para los gallegos hermanos residentes en la Habana y a los que tan patrióticamente representa la benemérita institución a cuyo frente está hoy nuestro respetable amigo don Jesús María Bouza.

Zárraga hizo entrega del aludido mensaje al señor Bouza, repitiéndole verbalmente las entusiastas alabanzas que en el Municipio coruñés escuchó para la obra meritísima que los gallegos realizan en Cuba, enalteciendo así no sólo a su región sino a toda España.

El señor Bouza agradeció las palabras de nuestro compañero, anunciándole que en la inmediata reunión del Comité Ejecutivo, que en la misma tarde de ayer estaba convocado, daría cuenta de la simpática misión que aquél trajera de La Coruña.

Al mismo tiempo, y enterado de que Zárraga embarcará para los Estados Unidos en la próxima salida del "Alfonso XIII", le expuso su deseo de que, a su vez, lleve otro mensaje del Centro Gallego de la Habana para la Casa Gallega en Nueva York, donde el Galicia Sporting Club, su sociedad filial, acaba de adquirir un suntuoso edificio, por el que bien merecen se le felicite.

Y, naturalmente, don Jesús María Bouza, en nombre del Centro Gallego, contestará al sentido mensaje del Alcalde de La Coruña, cuyas palabras textuales dicen lo siguiente:

La Coruña, 15 de Octubre de 1927.

Señor D. Jesús María Bouza.
Presidente del Centro Gallego.
La Habana

Mi distinguido amigo:

El ilustre periodista Corresponsal de "A B C" en Nueva York, don Miguel de Zárraga, me hace el honor de visitar a usted en mi nombre.

Bien conocida es la patriótica labor que hace años viene realizando el señor de Zárraga en enaltecimiento los valores de España y la cariñosa atención que dispensa a los anhelos y afanes de Galicia, y a la meritísima obra que realizan nuestros conterráneos en América.

Todo ello es título legítimo del notable escritor a la posesión de nuestro afecto y gratitud.

El ayuntamiento de esta capital le consideró huésped de honor y le rindió efusivo homenaje.

Por él envío a usted y a ese Centro, en nombre de La Coruña, una cordial salutación.

De usted siempre devoto y s. s. q. e. s. m.

Manuel CASAS,
Alcalde de La Coruña

Asociación de Naturales del Concejo de Illas

En los primeros días de este mes se reunieron en los salones del Centro Asturiano, los componentes de la Directiva de Naturales de Illas y bajo la presidencia del señor A. Suárez López, vice Presidente segundo y actuando de Secretario el señor Antonio Suárez y Tesorero el señor D. Alvarez con casi la totalidad de los Vocales.

Abierta la sesión el señor Presidente ordena se le dé lectura al acta y es aprobada; seguidamente se le da lectura al Balance, el que es aprobado; se le da lectura a la corre pondencia, en la que se lee la renuncia que manda el señor Presidente. La Junta en pleno acuerda el que no se le acepte y que se nombre una comisión para que le haga desistir, de la que tomaron la iniciativa los señores A. Suárez López, José González, Bernardo Rodríguez y Antonio Suárez.

Reunidos con el señor Rodríguez y después de exponerle las razones de que esta Asociación vería con gran regocijo el que retirase la renuncia y viendo el empeño de la Comisión aceptó el ruego, el que ha sido muy bien acogido entre todos los socios.

También se lee una carta que envía el señor Bernardo García, vice Presidente primero y delegado en Illa, en la que da cuenta de que la luz eléctrica está ya puesta en todo el Concejo de Illas por la gran iniciativa que desde aquí han tenido los componentes de la Junta Directiva, y lo mismo que la enseñanza en los distritos escolares del Concejo.

Se le dá lectura al informe que presenta la Comisión de visita de enfermos en la Quinta, la que con gran acierto ha cumplido su misión.

DEL CENTRO BALEAR

MUY ATRAYENTE FIESTA ESTA ORGANIZANDO LA SECCION DE RECREO Y ORDEN.—DISTINGUIDAS FAMILIAS HAN SOLICITADO INVITACIONES PARA ESE ACTO.—ALGUNAS NOTICIAS DE LA JUNTA DE ANOCHE

En anteriores informaciones nos referíamos en tonos encomiásticos que revelaban nuestra impresión optimista, a la fiesta bailable que el sábado 5 del próximo mes de Noviembre, se celebrará en los bonitos salones del Centro Balear. Y aún prevalece ese optimismo.

No es para menos; pues quien haya observado la labor incesante de los chicos de la Sección de Recreo y conozca sus entusiasmos; quien esté en antecedentes y haya podido apreciar de cerca ese arte, ese gusto, y finalmente, ese don especial que caracteriza a los afamados miembros de ese organismo, tanto el presidente y secretario como los vocales, no es posible que dude de la brillantez de ese acto, ni del acierto de sus organizadores en lo que concierne a los adornos del salón y demás atractivos que combinarán para el mayor lucimiento de la fiesta.

En el programa de los bailables habrá para todos los gustos.

El Jazz Band de Rivera, el exquisito conjunto musical tan preferido en los salones de las mejores sociedades, tendrá a su cargo la interpretación de dieciseis piezas: danzones, vals, schotis, fox trot y paso dobles.

El Sexteto Cárdenas, el selecto y bullicioso Son que tan simpático se ha hecho entre el elemento bailador, dará a conocer los más modernos sones.

Otro de los atractivos de ese acto es el que a continuación vamos a consignar:

La Sección de Recreo, en la junta celebrada anoche con motivo de la organización de esa fiesta, tomó el acuerdo de obsequiar con bonitos y artísticos objetos, a las damas y que resulten agraciadas, de acuerdo con lo que determine la comisión correspondiente.

El derecho a esos obsequios es enteramente gratis y se destina a ambos sexos, separadamente.

El fin que persiguen los galantes miembros de la Sección de Recreo, es que cada persona (con preferencia las damas y damitas) que participen de los actos festivos que ellos organizan, guarden gratos recuerdos de la sociedad balear. Ese es el verdadero sentido de la gentil iniciativa que nos complace dar a conocer.

Dado el estado de animación que ha creado esa fiesta en perspectiva, podemos augurarle un esplendoroso éxito a los chicos de esa Sección.

Club Fonsagrada y su Partido y la Excursión a Hershey

Gran interés despierta la excursión del Club Fonsagrada y su Partido, señalada para el día 6 de Noviembre, al Central Hershey.

Con tal motivo, son muchas las solicitudes que para asistir a esa fiesta se están recibiendo en la Secretaría del Club, de donde se nos participa, para que llegue a conocimiento de dichos solicitantes, que todas aquellas personas, no asociadas, que deseen asistir a la excursión, tendrán que pedir con tiempo la invitación, (antes del día 4 a más tardar) y ser recomendadas por un socio que las conozca.

Oportunamente publicaremos el programa de esta gran fiesta, el cual está a cargo de un grupo de encantadoras señoritas.

No podemos pasar por alto el rasgo de desprendimiento de los señores representantes del acreditado Vermouth Pemartín, que han brindado para esta excursión todo el vermouth necesario, como un obsequio a los excursionistas.

DEL CENTRO GALLEGO

LA SECCION DE INMIGRACION SE INTERESA POR QUE LOS ASOCIADOS CONOZCAN LA ULTIMA RESOLUCION DEL SUPERVISOR DEL CAMPAMENTO DE INMIGRACION, QUE AFECTA A LA EXTRACCION DE LOS MENORES DE EDAD

En la Junta que celebró la Sección de Inmigración la noche del 24 de los corrientes se dió cuenta de una importante resolución que, por lo que afecta a las personas interesadas, tiene la Sección verdadero interés en que sea conocida.

Se trata de la extracción del Campamento de Tiscornia de los inmigrantes menores de edad, los que hasta ahora eran extraídos por los familiares, cumpliendo los requisitos que exigían, que era el acta notarial.

Este procedimiento ha sido modificado por el doctor Díaz Brito, Supervisor militar del Campamento, y ha dispuesto que en lo sucesivo, en vez del acta notarial, sean reemplazadas por CARTAS COMERCIALES DE CASAS SOLVENTES, en las que se especifiquen que los menores de que se traten son sus parientes. expresando la clase de parentesco y comprometiéndose a que no han de ser carga pública y que los solicitantes velarán por los menores hasta su mayoría de edad.

La Sección de Inmigración, queriendo facilitar a los asociados que se encuentren en ese caso el medio más rápido de realizar las extracciones, ha dispuesto que en la Oficina del Delegado de Inmigración de la Sociedad, San Pedro 6, altos, se provean de cartas impresas de esta clase a los asociados que las precisen.

Pro Sanatorio en Asturias y el Centro Asturiano

Don Juan Rodríguez es entusiasta asturiano, siempre en la brecha y siempre en actividad, nos trae gratas impresiones personales del Sanatorio en Asturias. Don Juan subió el Naranco, estudió la "fincona" y charló con los vecinos de aquel vergel clavado en la inmensa mole de piedra.

Todos, así los ricos hombres como los "probes" hombres de Asturias, conceden al Sanatorio la importancia real que en sí tiene y le prestan calor a la idea con sus donativos. El más pobre ha sumado sus cinco o diez pesetas en la suscripción provincial que la Diputación iniciara encabezándola con pesetas 50.000, y ahora, hecha ya la recolecta agraria, la suma suscrita crece como por encanto. Por mucho entusiasmo que haya en la Habana, no hay más que en Asturias.

Esto supo y vió don Juan Rodríguez, y esto nos dijo con calor al pisar de nuevo tierra cubana. Y esto trasladamos a los apasionados del Sanatorio en el Naranco, para que se sepa que las nobles ideas cunden, fructifican y se extienden como el calor del sol en el espacio.

La Comisión en Asturias no se duerme, descansa con un ojo abierto como las liebres, y la de por acá sigue dando muestra de sus actividades inagotables. Se organiza con verdadero entusiasmo un baile de pensión en el Centro a beneficio del Sanatorio en Asturias. Se hacen preparativos y se ultiman detalles con toda premura. Será una fiesta magna para la que debemos prepararnos todos.

Aún no se ha fijado la fecha; pero debemos
pero podemos adelantar que se celebrará el baile a los pocos días después de la inauguración.

La casa Morán y Rico, que ha provisto de muebles al Centro Asturiano, ha regalado un curioso escritorio de exhibición para exhibir y guardar en él los libros de honor que contienen los nombres de los que han contribuído a las listas del Sanatorio en Asturias.

Próximamente serán exhibidos.

Don Sabino González Alonso, socio fundador y socio cariñoso del Centro Asturiano, ha muerto en su aldea de Nieva inesperadamente, cuando su fortaleza física permitía augurarle una larga vida.

González Alonso era el número 45 de los fundadores y con él se pierde uno de los puntales básicos del Centro de antaño.

Paz a sus restos.

Del Cerro Unión Club

Siguen los preparativos para el grandioso festival denominado "Baile de los Globos", que tendrá efecto el sábado 5 de Noviembre de 1927 a las 9 p.m. en sus hermosos salones situados en Santo Tomás número 3. La orquesta del maestro señor Peñalver y el sexteto Brillante serán los encargados de interpretar los bailables, los cuales han prometido estrenar ese día numerosas piezas, así como un danzón que lleva por nombre "Los triunfos del Cerro Unión Club", dedicado a la Directiva de esta Sociedad. Los salones serán debidamente adornados y las damitas asistentes serán obsequiadas con grandes regalos. El Presidente social señor Linares y la Presidenta del Comité de Damas señora Ofelia Molina de acuerdo con los demás miembros de la Directiva laboran sin descanso para que esta fiesta sea un éxito más el que se anote esta simpática Sociedad. dad. Las damitas que no reciban con tiempo su invitación pueden solicitarla al teléfono I-1071. Los que no sean asociados pueden solicitar su inscripción todos los días de 8 a 10 p.m. en la Secretaría Social sita en Santo Tomás número 3, Cerro. Más adelante seguiremos informando a los simpatizadores de esta sociedad los preparativos para esta monumental fiesta en honor a su muchos admiradores.

Esta noche en el Centre Catalá es celebrada la típica Castanyada

La Sección de "Folk-lore", con la cooperación de la Sección de Cultura, ha ultimado los detalles de la fiesta tan catalana como es la "Castanyada de tote Sans".

Muy bien surtidos estarán los tres kioscos destinados a la venta de panellets, castanyas y sandwich. Preciosas damitas estarán al frente de dichos kioscos, atendiéndolos debidamente.

A esa fiesta habrán de concurrir todas las familias de la colonia catalana, y como todos los años, veremos la fraternidad de todos los catalanes en Cuba reunidos en el culto Centre Catalá.

Juventud Montañesa

La donosa estudiantina de esta Sociedad ejecutará en el palacete del señor Viriato Gutiérrez un delicado concierto de sabor montañés

Para cumplimentar a tan distinguida familia como lo es la familia Falla-Gutiérrez, la Juventud Montañesa en su Junta del mes pasado acordó llevar a cabo un Concierto en la tarde del domingo 30 del presente mes, en la casa que ocupa en el Vedado el distinguido político señor Dr. Viriato Gutiérrez (Secretario de la Primera Autoridad de la República).

Este tributo de admiración hacia tan distinguida familia cábele a la Juventud Montañesa dedicando unas piezas musicales a la simpatiquísima niña María Adelaida Gutiérrez que allá en la Montaña, en el pueblo de Hoz de Anero colocó a la bandera de los Coros Montañeses "El Sabor de la Tierruca". la ofrenda de cariño que esta estudiantina mandara por manos del Gran Capitán del "Cristóbal Colón", don Eduardo Fano.

En auel pueblo de la Montaña la familia Falla-Gutiérrez fué colmada de alabanzas por propios y extraños, teniendo el rasgo noble y generoso de que fuese en aquella casa solariega el lugar de escenario, donde por medio de su nietecita recibieran los Coros de Santander el cálido homenaje de sus hermanos de esta hospitalaria tierra de Cuba.

Por tal motivo la Estudiantina deleitará por varias horas a las familias de tan distinguidas personalidades, sirviéndole de orgullo a esta Sociedad el tener en su lista social al hombre altruista, al hombre de negocios, al primer financiero, digámoslo así, como es el señor don Laureano Falla Gutiérrez, como socio de honor de esta Sociedad. Es honor reconocido y merecido, por esta Sociedad y por todos en general.

Naturales de Salcedo

Esta Sociedad celebrará junta de Directiva el 31 del actual, en el local que ocupa el Centro Castellano, a las ocho y media de la noche, con la siguiente orden del día:

Lectura de la convocatoria;; Lectura y aprobación del acta de la sesión anterior; Lectura del Balance que presente el Tesorero; Informe de la Sección de Propaganda y Asuntos generales.

A continuación se celebrará la Junta General.

Colonia Salmantina

Ios salmantinos no se dan un momento de reposo pues constantemente están demostrando su actividad por el mejor nombre de su región charra; recordarla en todos los momentos es su lema; no han salido de una cuando están pensando otra; hace pocos días una velada literaria teatral de ambiente charro y ahora, para el 30 de este mes, una matinée en La Tropical que no será como las domingueras a "Tejares", de tostón y champagne; pero que se lo recordarán y con un recuerdo, se creerán en su tierra de Montaraces nobles.

Programa bailable que ejecutará la orquesta dirigida por el profesor José Sellas.

Primera Parte: Pasodoble La Bejarana. Paños de Béjar. Danzón ¡Viva Romay! Que grande eres, Grande. Fox trot Sure, Rollán chiquito. Danzón Reliquias de Amor. Cuidado Torres. Pasodoble Perfumes de mi tierra. Aires de Vitigudino. Schotis Bartolo. Villas uveras de Peñaranda. Pasodoble Beso del Sol dado. A las murallas de Ciudad Rodrigo.

Segunda Parte: Vals Idilio. En los baños de Ledesma. Danzón Errante por el mundo voy. J. González. Pasodoble Gato Montés. Se quebró la Aceitera. Danzón El Gavilán. J. Flores. Schotis Brisas del Tormes. Alba de Tormes. Son Las dos Chinas. M. Bonilla. Danzón Mamita déjame ir a los 23. Los Charros. Pasodoble La Bejarana. Salamanca Monumentad.

Extra Jota. Dedicada al gran Jotero y Tesorero de la Sociedad Manuel Sánchez.

LOS DE SALAS

Los "xaldos" y los "barnuetos" del Círculo Salense" están tramando una que le zumba el Pontigón. Será para el domingo 6 del entrante, en San Francisco de Paula, y habrá huesos de "butiellu" con espigos hasta la apoteosis. Un gaitero de Ardesaldo está citado para darle al fuelle; pero, por si acaso llega en el tren de las ocho, no contamos con él.

Habrá en la exquisita y sabrosa "rebambaramba" mil motivos de atracción y mil ocasiones de felicidad. Arderá Buscabreiro ese día en Las Piedras de San Francisco de Paula.

Hoy celebra baile el Fortuna

En eu hermoso club situado en el Paseo del Malecón.

Ofrece el Fortuna una fiesta en obsequio de sus asociados.

En la noche de hoy sábado.

Se verá animadísimo aquel encantador home.

Los fortunistas y sus distinguidas familias podrán disfrutar esta noche de unas horas agradables, bajo un franco ambiente de familiaridad.

Reinará la alegría, y no faltando esos simpatiquísimos grupitos de guapísimas chiquillas que en todas las fiestas que celebra esta sociedad admiramos llenas de entusiasmo, divertirse alegremente.

Requisito indispensable para asistir a esta fiesta la presentación de la invitación a la comisión de puerta que rigurosamente la exigirá.

Los arenaleses organizan con entusiasmo su Excursión-Paseo

Como ya saben nuestros lectores para el primer domingo del mes de noviembre, organizan los jóvenes de la Scción d Propaganda de la Sociedad Estudiantil "Concepción Arenal". una excursión—paseo al vecino pueblo de Santiago de las Vegas.

La Comisión Organizadora, ha procurado rodear a este acto de diversos alicientes, que le permitirán a los excursionistas pasar una verdadera fiesta con expansión y alegría.

Entre las señoritas y y señoras que asistan a esta excursión-paseo, sortearán una preciosa lámpara de mesa, la cual con este objeto ha sido donada por la afamada mueblería "La Predilecta".

El tren excursionista saldrá de la Estación Terminal a las doce m. (hora fija), regresando de Santiago de las Vegas a las 6 pm.

El trayecto de la Habana a Santiago es de una hora, pero este tiempo aún lo consideramos poco para poder apreciar lo agradable que resulta el viaje indicado.

Una vez en el pueblo los excursionistas se dirigirán al Casino Español, lugar donde ha de llevarse a efecto el programa bailable.

Para esta fiesta sus organizadores han contratado la reputada orquesta y son "Cartaya", la cual se encuentra ensayando muy diversas piezas que estrenarán en este festival.

La Comisión organi zadora premiará admirablemente a la pareja que dé pruebas de bailar con más perfección el Danzón.

Igualmente premiará a la pareja que triunfe en el Concurso de Fox Trot.

Ios que deseen asistir a este festival tendrán que sacar el documento que lo distinguirá como excursionistas, éstos serán despachados únicamente en la Secretaría de la Sociedad, los días 3, 4 y 5 de noviembre de ocho a diez p.m.

El baile del Nacional será algo suntuoso y extraordinario

Los clubs Juventud Asturiana, Deportivo Hispano América, y Centro Gallego, debido al éxito económico y deportivo obtenido últimamente en los dominios de Víbora Park, ofreciendo aquella gran romería y verbena típica española, celebrada en octubre 9 y 10 pasado, han organizado para la noche del 6 de noviembre próximo, en el gran teatro Nacional, un gran baile de disfraz.

Pecaríamos si no dijéramos o diéramos a conocer el interés que se toman los tres clubs que están en candelero futbolístico, porque esta fiesta bailable se vea coronada por el más lisonjero de los éxitos.

Distintas comisiones de señoritas, pertenecientes a las referidas sociedades deportivas, prestarán su desinteresado y valioso consurso a dicha fiesta, aportando todo cuando esté a su alcance en la colocación de las entradas.

También preparan algunas comparsas alusivas a los clubs Juventud, Hispano y Centro Gallego.

Dos orquestas y un Son se encargarán de cumplir el programa bailable, por lo que se vé ha de ser extenso y ameno.

Las invitaciones están circulando desde ahora, y rogamos a las familias que no le hayan llegado a su poder, se sirvan solicitarlas a los clubs que patrocinan este gran baile carnavalesco, sin la cual no podrán concurrir al baile del grupo de los tres clubs.

La sala del Nacional estará gallardamente adornada, lucirán las banderas y gallardetes de las entidades que prometen este baile, y además tendrá su iluminación de farolillos de colores que le darán más aliciente a los concurrentes.

El Comité Organizador no descansa un solo momento y trabaja con tesón para que dicha fiesta obtenga el éxito apetecido.

El precio que regirá para este baile de Carnaval, será de un peso los caballeros, y las damas, gratis, pero con invitación.

Los del Club Gijonés

He aquí la que dice el periódico "El Comercio", de Gión, de fecha 13 del pasado Septiembre.

"EL CLUB GIJONES DE LA HABANA

Los gijoneses en la Habana y su amor al pueblo natal.

El alcalde señor Tuya recibió una atenta carta del Club Gijonés de la Habana, anunciando el envío del material de enseñanza para la Escuela de Lavandera.

Añade la carta que la Directiva de dicho Club, atenta a todo cuanto se relaciona con el engrandecimiento de Gijón, hace los más sinceros votos porque sean realidad los proyectos de la Pescadería y de saneamiento de la ciudad, que harán de ésta una de las más importantes poblaciones españolas.

Digna de encomio es la actitud de todos los clubs asturianos de Ultramar, que tanto se preocupan desde lejos de los respectivos pueblos natales. Y entre ellos, hay que destacar el Club Gijonés de la Habana, que no perdona ocasión de demostrar que convive en todo momento con nuestra ciudad, demostrándolo hace poco con el envío de su bandera para la inauguración de la Feria de Muestras, y expresando ahora en carta que recibió el alcalde, señor Tuya, su alegría por el empréstito para el saneamiento de Gijón, y por la nueva Pescadería.

Y queriendo además traducir en hechos su amor a este pueblo y su concejo, anuncia dicho Club Gijonés, el envío de material de enseñanza para la escuela de Lavandera.

No queremos que estas voces fraternas que de Cuba nos llegan, tan llenas de sano gijonismo, pasen inadvertidas y por ello las glosamos con cariño, enviando "El Comercio" un saludo cordial a aquellos hijos de esta ciudad que tan al día llevan el curso de nuestros esfuerzos, a los que dan ánimos con el mayor entusiasmo y alegría.

Estos alientos de nuestros hermanos de Ultramar deben de servirnos de estímulo para no desmayar en nuestros propósitos, yendo adelante hasta poner a Gijón en francas vías de progreso."

Carta del señor Alcalde de Gijón, que ha sido nombrado para que represente en la Asamblea Nacional a todos los Ayuntamientos de Asturias, que nos remite el Secretario del Club Gijonés, señor Venta.

Dice así:

"Gijón, a 16 de Septiembre de 1927.

Señores don Manuel Calvo y don Guillermo Venta.

Habana.

Muy señores míos:

Al contestar su muy atenta carta fecha 28 de Agosto pasado, tengo la satisfacción de comunicarles que ha sido recibido el material de enseñanza que oportunamente remitieron con destino a la Escuela de Lavandera y que sobre el mismo se hicieron grandes elogios.

Este rasgo de esa Sociedad de su digna presidencia, enviando ese material, según su costumbre, revela el gran interés que por la enseñanza se toman lejos de la madre patria, al conocer sus necesidades, por lo cual me congratulo de enviarles en nombre propio y de este Ayuntamiento las más expresivas gracias.

Mucho les agradezco también el interés que se toman por los grandes proyectos municipales, algunos de ellos, ya en vías de hecho, lo que les participo para su satisfacción.

Con objeto de que puedan enterarse en detalle les adjunto dos ejemplares del impreso en que se copian las cuatro proposiciones presentadas al concurso para la adquisición en préstamo de 12.500.000 pesetas, destinadas a pavimentación, alcantarillado, etc., faltando ahora para la adjudicción del mismo el dictámen de los técnicos encargados de su estudio.

Repitiéndoles las gracias y poniéndose incondicionalmente a su disposición de ustedes aftmo. s. s. q. e. s. m.

(F.) Emilio TUYA.

ASOCIACION DE DEPENDIENTES

EL BAILE DE PENSION EN BENEFICIO DE LOS ANCIANOS RECLUIDOS EN EL HOGAR DE LOS ANCIANOS VETERANOS E INVALIDOS.—SERA EL DIA 6 DE NOVIEMBRE EN DEPENDIENTES

El día 6 de noviembre próximo se celebrará en los salones del Palacio de la Asociación de Dependientes un baile grandioso, que es de pensión, para beneficiar a los asociados que se hallan recluídos en el asilo social, instalado en la Casa de Salud bajo el nombre de HOGAR DE LOS ANCIANOS VETERANOS E INVALIDOS.

Este baile, por razones obvias, por motivos que están en el corazón generoso de numerosos asociados, vendrá a ser en los anales de las fiestas caritativas que celebra la Sociedad la apoteosis de la vejez.

Nadie que sepa mirar hacia atrás y encontrar en la historia de ayer el recuerdo penosamente impresionante de las desgracias insocorridas, se negará hoy, que el sentimiento caritativo constituye un deber del hombre cicivilizado, se negará, repetimos, a prestar su ayuda, grande o pequeña, a esa obra de reconocimiento y de justicia que la Asociación de Dependientes, por medio de sus asociados entusiastas y especialmente por conducto del señor presidente de la Sección de Recreo y Adorno, D. Antonio Borges, se propone realizar.

Y se nos ocurre que si la conciencia de nuestros deberes para con los asociados desvalidos no hubiese cristalizado y la espontaneidad con que, con más fuerza que nunca, se prepara y se organiza la fiesta bailable anunciada para el domingo 6 de noviembre próximo venidero.

La vejez—se ha dicho—necesita, y más que necesita merece, del cuidado de la juventud.

La Asociación de Dependientes, al proteger el asilo titulado HOGAR DE LOS ASOCIADOS VETERANOS E INVALIDOS, inicia lo que será con el tiempo uno de los aspectos más interesantes de su personalidad multifacética. Será preciso acostumbrarse a proteger a la vejez; pero cuando la costumbre haya echado raíces se habrá llegado a las lindes de esta era de ensayo y se está en disposición de entrar, con bagaje a propósito, en un mundo nuevo de más justicia, de más bondad.

ARANCEL 16

MERCANCIAS	UNIDAD DE ADEUDO	TARIFA MAXIMA	TARIFA GENERAL	REBAJA A E. U. %	TARIFA PARA LOS E. U.
En sobrecamas, sábanas, fundas de almohadas, toallas y los pañuelos con repulgo o dobladillo, adeudarán con recargo de 50% de los derechos del tejido por confección.					
G. Otras confecciones, las ropas hechas y prendas de vestir de todas clases concluídas, a medio concluir o simplemente hilvanadas, adeudarán por su total peso los derechos del tejido de que se componga principalmente el artículo en su parte exterior más visible, más un recargo de 125% cuando se trate de tejidos que deban ser aforados por las partidas 114 y 116; y de 140% cuando se trate de tejido que corresponda aforarlo por las partidas 115, 117 y las demás no expresadas.					
H. Las colchonetas, colchones, cojines, falsas colleras, almohadas y en general todos los artículos compuestos de tejidos y de un relleno de otra materia o en bastidores con muelles, se clasificarán por las partidas que a cada cual correspondiere, con el 100% de recargo por la confección, tomando el 20% de su peso total para la tela que los cubra, y el 80% para las demás partes componentes.					
Se exceptúan del recargo por confección los artículos como medias, calzoncillos, camisetas, guantes, etc., de punto, tarifados expresamente.					
I. Las frazadas de algodón, solas o por pares, con o sin dobladillo, estarán sujetas a un recargo de 30%.					
J. Los encerados de algodón u otras fibras vegetales, tendrán el recargo por hechura del 30% aunque estén ojalados, cosidos con ojetes de metal, destinados a sujetar los cabos.					
114. Tejidos lisos y llanos, estén o no cardados, crudos o blancos, cuyos 100 metros cuadrados pesen 10 o más kilogramos:					
A. Hasta 9 hilos, P. N.	Kilogramo	$ 0.32	$ 0.16	30	$0.112
B. De 10 a 15 hilos, P. N.	Kilogramo	0.42	0.21	30	0.147
C. De 16 a 19 hilos, P. N.	Kilogramo	0.56	0.28	30	0.196
D. De 20 a 23 hilos, P. N.	Kilogramo	0.88	0.44	30	0.308
E. De 24 a 27 hilos, P. N.	Kilogramo	1.04	0.52	30	0.364
F. De 28 a 31 hilos, P. N.	Kilogramo	1.32	0.66	30	0.462
G. De 32 hilos en adelante, P. N.	Kilogramo	1.70	0.85	30	0.588
NOTA.—Las lonas adeudarán por las letras de esta partida a que correspondan según sus hilos, con la rebaja de 25% del derecho que tuvieren señalado.					
Los tejidos de esta partida, teñidos o estampados a un solo color o formando listas,					

MERCANCIAS	UNIDAD DE ADEUDO	TARIFA MAXIMA	TARIFA GENERAL	REBAJA A E. U. %	TARIFA PARA LOS E. U.
cuadros u otros dibujos, adeudarán los derechos del tejido con el recargo de 30%.					
115. Tejidos lisos y llanos, estén o no cardados, crudos o blancos, cuyos 100 metros cuadrados pesen menos de 10 kilogramos:					
A. Hasta 6 hilos, P. N.	Kilogramo	$ 0.36	$ 0.18	30	$0.126
B. De 7 a 11 hilos, P. N.	Kilogramo	0.48	0.24	30	0.168
C. De 12 a 15 hilos, P. N.	Kilogramo	0.70	0.35	30	0.245
D. De 16 a 19 hilos, P. N.	Kilogramo	0.92	0.46	30	0.322
E. De 20 a 23 hilos, P. N.	Kilogramo	1.20	0.60	30	0.420
F. De 24 a 27 hilos, P. N.	Kilogramo	1.58	0.74	30	0.518
G. De 28 a 31 hilos, P. N.	Kilogramo	1.80	0.90	30	0.630
H. De 32 hilos en adelante, P. N.	Kilogramo	2.12	1.06	30	0.742
NOTA.—Las lonas adeudarán por las letras de esta partida a que correspondan, según sus hilos, con la rebaja de 25% del derecho que tuvieren señalado.					
Los tejidos de esta partida, teñidos o estampados a un solo color, o formando listas, cuadros u otros dibujos, adeudarán los derechos del tejido con el recargo de 40%.					
116. Tejidos cruzados o labrados al telar, estén o no cardados, crudos o blancos, cuyos 100 metros cuadrados pesen 10 o más kilogramos:					
A. Hasta 6 hilos, P. N.	Kilogramo	0.26	0.18	30	0.126
B. De 7 a 11 hilos, P. N.	Kilogramo	0.44	0.22	30	0.154
C. De 12 a 15 hilos, P. N.	Kilogramo	0.50	0.25	30	0.175
D. De 16 a 19 hilos, P. N.	Kilogramo	0.80	0.40	30	0.280
E. De 20 a 23 hilos, P. N.	Kilogramo	1.04	0.52	30	0.364
F. De 24 a 27 hilos, P. N.	Kilogramo	1.32	0.66	30	0.462
G. De 28 a 31 hilos, P. N.	Kilogramo	1.68	0.84	30	0.588
H. De 32 hilos en adelante, P. N.	Kilogramo	1.92	0.96	30	0.672
NOTA.—Las lonas adeudarán por las letras de esta partida a que correspondan, según sus hilos, con la rebaja de 25% del derecho que tuvieren señalado.					
Los tejidos de esta partida, teñidos o estampados a un solo color, o formando listas, cuadros u otros dibujos, adeudarán los derechos del tejido con el recargo de 30%.					
117. Tejidos cruzados o labrados al telar, estén o no cardados, crudos o blancos, cuyos 100 metros cuadrados pesen menos de 10 kilogramos:					
A. Hasta 6 hilos, P. N.	Kilogramo	0.46	0.23	30	0.169
B. De 7 a 11 hilos, P. N.	Kilogramo	0.58	0.29	30	0.203
C. De 12 a 15 hilos, P. N.	Kilogramo	0.80	0.40	30	0.280
D. De 16 a 19 hilos, P. N.	Kilogramo	1.06	0.53	30	0.371
E. De 20 a 23 hilos, P. N.	Kilogramo	1.36	0.68	30	0.476
F. De 24 a 27 hilos, P. N.	Kilogramo	1.68	0.84	30	0.588
G. De 28 a 31 hilos, P. N.	Kilogramo	2.10	1.05	30	0.735
H. De 32 hilos en adelante, P. N.	Kilogramo	2.40	1.20	30	0.870
NOTA.—Las lonas adeudarán por las letras de esta partida a que correspondan, según					

MERCANCIAS	UNIDAD DE ADEUDO	TARIFA MAXIMA	TARIFA GENERAL	REBAJA A E. U. %	TARIFA PARA LOS E. U.
sus hilos, con la rebaja de 25% del derecho que tuvieren señalado.					
Los tejidos de esta partida, teñidos o estampados a un solo color, o formando listas, cuadros u otros dibujos, adeudarán los derechos del tejido con el recargo del 40%.					
118. Tejidos acolchados:					
A. En blanco, P. N.	Kilogramo	$ 0.70	$ 0.35	30	$ 0.245
B. En colores, P. N.	Kilogramo	0.90	0.45	30	0.315
119. Tejidos en piqué y sus imitaciones; y los llamados crepés y análogos:					
A. Crudos o blancos, P. N.	Kilogramo	0.90	0.45	30	0.315
B. Teñidos a un solo color, o formando listas, cuadros u otros dibujos, P. N.	Kilogramo	1.10	0.55	30	0.385
120. Tejidos cardados en mantas o frazadas:					
A. Crudos o estampados sobre crudos, P. N.	Kilogramo	0.20	0.10	30	0.070
B. Blancos, teñidos a un solo color, o estampados sobre blanco, P. N.	Kilogramo	0.50	0.25	30	0.175
121. Tejidos aterciopelados, panas, felpas y veludillos:					
A. Las panas, veludillos y sus similares de cualquier color, P. N.	Kilogramo	0.60	0.30	30	0.210
B. Los de felpa y rizo, cortado o sin cortar, con exclusión de las alfombras, crudos o blancos, P. N.	Kilogramo	1.50	0.75	30	0.525
C. Los mismos, teñidos a un solo color o formando dibujos, P. N.	Kilogramo	1.74	0.87	30	0.609
122. Tejidos de punto de media:					
A. En piezas, P. N.	Kilogramo	0.90	0.45	40	0.27
B. Camisetas, calzoncillos y cubre corsets de obra sencilla o costura ordinaria, P. N.	Kilogramo	2.00	1.00	40	0.60
C. Camisetas, calzoncillos y cubre corsets de doble costura u obra fina, P. N.	Kilogramo	2.40	1.20	40	0.72
D. Medias, calcetines, guantes y otros artículos de mercería de obra sencilla o simple costura, P. N.	Kilogramo	2.00	1.00	40	0.60
E. Medias, calcetines, guantes y otros artículos pequeños de doble costura u obra fina, P. N.	Kilogramo	2.60	1.30	40	0.78
NOTA.—Cuando los tejidos de punto de media estén mezclados con otras fibras vegetales o animales, adeudarán por las partidas correspondientes de las Clases V, VI y VII. (Véase Disp. I, regla 6ª).					
123. Tules:					
A. Lisos, blancos o en colores, P. N.	Kilogramo	1.60	0.80	30	0.56
B. Labrados, bordados o calados al telar, P. N.	Kilogramo	2.20	1.10	30	0.77

MERCANCIAS	UNIDAD DE ADEUDO	TARIFA MAXIMA	TARIFA GENERAL	REBAJA A E. U. %	TARIFA PARA LOS E. U.
C. Bordados o calados fuera del telar, P. N.	Kilogramo	$ 2.60	$ 1.30	30	$ 0.91
NOTA.—Cuando estos tejidos estén mezclados en cualquier proporción con otras fibras vegetales o animales, adeudarán por las correspondientes partidas de las Clases V y VII. (Véase Disp. I, regla 6ª).					
124. Encajes, blondas y puntillas de todas clases:					
A. De clase ordinaria o común, tejidos al telar, P. N.	Kilogramo	5.20	2.60	30	1.[illegible]
B. De clase fina, como los llamados de fantasía y los tejidos a mano, P. N.	Kilogramo	4.00	2.00	30	1.40
C. Tejidos llamados de punto de randa y zurcido, hechos a mano o a máquina, P. N.	Kilogramo	[illegible].60	1.80	30	1.26
NOTA.—Cuando estos artículos estén mezclados en cualquier proporción con otras fibras vegetales o animales, adeudarán por las correspondientes partidas de las Clases V y VII. (Véase Disp. I, regla 6ª).					
125. Alfombras de algodón:					
A. De tejidos de felpa y triple rizo, cortados o no, P. N.	Kilogramo	0.50	0.25	30	0.17[illegible]
B. De las demás clases, P. N.	Kilogramo	0.36	0.18	30	0.12[illegible]
126. Tejidos denominados de tapicería; y los de la misma clase en cortinas, tapetes y objetos análogos, con o sin fleco:					
A. Crudos o blancos, P. N.	Kilogramo	0.90	0.45	30	[illegible]
B. Estampados o teñidos a uno o varios colores o formando dibujos, P. N.	Kilogramo	1.20	0.60	30	[illegible]
127. Pasamanería y cintas:					
A. Cintas, trenzas y galones no de adorno, para acabado de ropas y otras confecciones o para manufacturar riendas, cabezadas, cinchas y calzado, incluso alpargatas, P. N.	Kilogramo	0.40	0.20	30	0.1[illegible]
B. Pasamanería de adorno, como borlas, flecos y las trenzas labradas o caladas, o con lentejuelas o abalorios y cintas y galones de fantasía, P.N. (Véase la Disp. I, reglas 8ª y 12ª).	Kilogramo	1.40	0.70	30	0.[illegible]
NOTA.—La pasamanería, cintas, galones, cordones, etc., que contuvieren hilos de otras fibras vegetales, de lana o seda en cualquier proporción, se aforarán por las partidas que les correspondan de las Clases V, VI y VII. (Véase Disp. I, regla 7ª)					
128. Tejidos para sacos de envasar, mechas y demás artículos no especificados:					
A. Tejidos de algodón, lisos o llanos o cruzados, cualquiera que sea el nú-					

(Continuará)

M.E.C.D. 2016

LAS REPERCUSIONES POLITICAS EN WASHINGTON Y LA LEY CUBANA PARA LA DEFENSA DEL AZUCAR

Primero de los dos artículos del conocido escritor Harry Frantz escritos para el "DIARIO"

WTSHINGTON, Octubre 28. (UP.) —El conocido escritor Harry Frantz, ha escrito especialmente para el DIARIO DE LA MARINA,, dos artículos acerca de las repercusiones políticas en Washington, de la ley cubana de defensa del azúcar. Dice así el primero de sus trabajos:

"En la primera quincena de su existencia, la ley de defensa del azúcar de Cuba, ha causado grandes repercusiones políticas en esta capital. La promulgación de la ley cubana en los momentos en que se halla cercana la reunión del Congreso de los Estados Unidos y también en los instantes en que, por aproximarse la campaña presidencial, los jefes políticos están buscando con ansiedad los temas en que han de basar sus programs políticos. Tal es, al menos, la opinión de las autoridades azucareras de este país.

Depende, pues, de la moderación y tacto que emplée el cubano en la aplicación de su nueva y poderosa arma política, que las presentes conmociones no se conviertan en movimientos políticos incisivos. La tolerante actitud de los Estados Unidos permite presumir que los jefes republicanos no serán indebidamente censurados.

Si las exportaciones del azúcar a los Estados Unidos se controlara por Cuba de manera que provocara rápidas y grandes alteraciones en los precios, se buscaría nuevamente por los partidos políticos, "el interés de los consumidores", a juicio de los expertos, con exigencias bien de que revisen los aranceles o que se hagan representaciones por el Gobierno de Washington contra el programa cubano.

El efecto del control cubano de las exportaciones de azúcar destinadas al consumo del pueblo de los Estados Unidos, se puede calcular teniendo en cuenta que los embarques cubanos a este país de 3.686.000 toneladas en 1926, representaron más del 58 por ciento del consumo total del país.

Aunque se operase una alza de los precios, beneficiosa para los azúcares domésticos, así como para los cubanos, no resultaréa ventajosa a causa de la probable agitación que produciría por parte de los consumidores. para que se revisen los aranceles.

Si Cuba, por otra parte. llegase a la conclusión de que su control de las exportaciones "bajas" ocasionales en el mercado de los Estados Unidos, con el consiguiente efecto deprimente en las cotizaciones del azúcar, volverían a oirse peticiones por parte de los azucareros norteamericanos, en este caso, en pro de la revisión arancelaria.

En los últimos años se ha comprobado que las ventajas políticas en Washington están al lado de los que hablan a favor de los intereses productores del país y de sus posesiones insulares, porque el precio del azúcar al por menor no ha sido suficientemente alto para causar una agitación popular, y porque la depresión económica en los Estados agrícolas del Oeste, recomendaba que se fomentara por todos los medios posibles, el cultivo de la remolacha azucarera, que es ahora importante en Colorado, Michigan, California Nebraska, Montana,- Wyoming, Utah, Ohio, Idaho y Wisconsin.

Ordinariamente ,con un precio al por menor de cerca de cinco centavos la libra o menos, el azúcar no puede convertirse en una cuestión política. Pero si los precios pasaran de seis centavos, el interés de los consumidores encontrará creciente apoyo en los partidos políticos.

En vista de que por ahora nadie puede predecir el nivel que alcanzarán los precios como resultado de la nueva ley cubana, republicanos y demócratas se encuentran en una actitud espectante respecto a los actuales aranceles azucareros.

Sin embargo, ha ofrecido a los demócrtas una oportunidad para censurar a la administración, por no haber hecho representaciones a Cuba contra esa ley. El representante Oldfield, de Arkansas, que pertenece al Comité congresional democrático, declaró:

"Es significativo que, no obstante tener que pagar los consumidores norteamericanos, toda la carga de los crecientes precios del zaúcar cubano, ni el Presidente Coolidge, ni el Secretario Hoover, hayan levantado ni una sola palabra contra la acción de Cuba".

"Debido a las íntimas relaciones peculiares entre este Gobierno y Cuba, una palabra de la Casa Blanca o del Departamento de Comercio, hubieran hecho el natural efecto sobre la decisión cubana y habría ahorrado a los Estados Unidos un millón de dólares en el costo de su azúcar durante el año próximo".

Una segunda reacción política que no afecta necesariamente a los precios, es la disposición del bloque agrario del Senado y de la Cámara de Representantes, a citar la ley cubana de defensa, como modelo para que el Congreso dicte una ley parecida en auxilio de la agricultura de este país, especialmente la parte que se refiere al control del Gobierno sobre el exceso de las exportaciones.

En una palabra, la consecuencia política de la ley de defensa cubana, consiste por ahora en mantener latente la atención de los partidos políticos sobre ese asunto, para ver si es posible convertirlo en una cuestión de programa electoral. La tolerante actitud de la administración hacia Cuba se basa en la creencia de que el partido republicano podrá evitar las censuras que se le hagan en virtud de que la ley cubana resulta ventajosa simultáneamente para los productores norteamericanos. Los demócratas defenderán el interés del consumidor más o menos activamente, dependiendo esto de la extensión que alcance el alza de los precios; pero no podrán pasar por alto las necesidades de los estados del Oeste que se dedican a la siembra de la remolacha.

Un incendio destruyó una tintorería ayer tarde en Santa Clara

El fuego fué ocasionado por la explosión del tanque de la gasolina. Grandes pérdidas

SANTA CLARA, Octubre 27.—DIARIO.—Habana.—A las cinco y media de la tarde de hoy, se declaró un violento incendio en la tintorería del señor Ricardo Ramos, situada en la calle Cuba. El incendio se produjo por la explosión del tanque de la gasolina en una máquina planchadora.

Desde los primeros momentos del siniestro, acudieron los bomberos con el material de extinción, siendo auxiliado por la policía y personas del público. sin poder localizar las llamas en el edifciio incendiado, dando ocasión a que experimentara serios desperfectos la casa contigua, en la que poseía un establecimiento de carnicería el señor Pedro López y una bodega el señor José Aguirre. De estos dos establecimientos fueron sacadas las mercancías y depositadas en el almacén de ferretería del señor Ignacio Alvarez, toda esta mercadería sufrió desperfectos.

Se elogia mucho la actitud del pueblo que con gran laboriosidad y honradez. laboró para salvar de las llamas el surtido de los citados establecimientos.

A las siete de la noche se dió la señal de retirada, volviendo el material de extinción de incendios a sus cuarteles, después de haber evitado que las casas contiguas a la en que se originó el siniestro, fueran también pasto de las llamas.

Ninguno de los edificios referidos estaba asegurado. José Aguirre, dueño de la bodega próxima a la tintorería incendiada, sufrió un fuerte síncope nervioso al ver la amenaza en que se encontraba su comrecio, siendo necesario conducirlo a la casa de salud del Casino Español.

El Gobernador Vázquez Bello, el Alcalde interino, Serafín García, el Jefe de la Policía del Gobierno Provincial, señor Caballero y otras autoridades, presenciaron el incendio.

Levantó acta de lo ocurrido, el Juez de Instrucción doctor Solís, auxiliado del escribano señor Cristo.

TORRENS,
Corresponsal.

Problemas de Base Ball

Para que nuestros lectores practiquen un poco sus conocimientos baseboleros, publicamos a continuación unos cuantos problemas de base ball tomados del famoso libro de "knotty problems" editado por John Foster en unión de Billy Evans. El lector debe procurar dar una solución suya que sea correcta, la que puede comprobar con las respuestas que publicamos abajo.

PROBLEMAS

1.—Hay un hombre en primera. El bateador dispara un fly al right field, que acepta el batazo después que el corredor de primera ha llegado hasta la mitad de la calle. Al ver que tiran hacia primera, el corredor trata de volver a la base para impedir el doble play. Lo consigue, pero se pasa de la base y el umpire lo declara out. El manager del team que está al bate protesta, alegando que el corredor llegó primero que la bola. ¿Quién tenía razón?

2.—Con dos outs y un hombre en segunda, el bateador dispara un tubey al right field, pero al pasar por primera se olvida de pisar la base. La bola es lanzada al inicialista, quien después de tocar la baso, reclama el out al umpire. Este declara out al bateador. ¿Vale la carrera?

3.—Hay hombres en primera y tercera y un out. El pitcher se vira hacia la inicial, tratando de sorprender al corredor que está en esa base. Este se dá cuenta de la jugada, cuando la bola está llegando a la base, y entonces, sin pensarlo mucho, estira su brazo y hace que la bola le dé en la mano y caiga al suelo. Mientras tanto el de tercera anota la carrera. ¿Qué debe hacer el umpire?

4.—Con hombres en primera y tercera, el bateador dispara un roller por segunda que le dá en la pierna al hombre que corre desde primera. El corredor de tercera trata de anotar, pero es out en tiro de la segunda al catcher. El umpire declara out a los dos jugadores. ¿Tenía razón para ello?

5.—El coach del team que está bateando, sale de su posición y fildea un foul fly del team que está bateando sale de su posición y fildea un foul fly del bateador que pudo ser cogido por el inicialista. ¿Qué debe declarar el umpire? Como se trataba de un juego de manigua el capitán del team al bate, declaró que el bateador no podía ser out. ¿Tenía razón?

RESPUESTAS

1.—El umpire actuó correctamente al declarar out al corredor. Cuando un jugador retorna a una base, tratando de impedir un doble play, no debe pasarse de ella. El hecho de que llegue primero que la bola no quiere decir que tenga derecho a la almohadilla.

2.—La carrera anotada por el hombre de tercera no vale, por que. según la regla 59 del baseball, el bateador fué el tercer out de la entrada sin pisar la primera.

3.—El umpire debe declarar out por interferencia al hombre que está en primera, y el corredor de tercera, que anotó, debe volver a su base primitiva.

4.—El umpire se privó si declaró a los dos hombres outs. Cuando una bola bateada da a un corredor de bases, el umpire debe declarar la bola muerta. El corrédor es out, el bateador tiene derecho a la inicial, con un hit en su score y los otros que estén embasados deben retornar a sus bases.

5.—El umpire debe declarar out al bateador por interferencia del coach, que es miembro de su equipo. Las reglas del baseball no admiten diferencia entre un juego debidamente organizado y un juego de manigua, siempre son las mismas.

BUSQUE SIEMPRE: PROBLEMAS BASEBOLEROS.

Candamo

SEÑORES QUE VUELVEN AL CLUB CANDAMO

En el vapor "Alfonso XIII" regresó a esta ciudad el popular Presidente del Club Candamo, que es a la vez miembro distinguido de la Comisión pro Sanatorio en Asturias, Sr. Juan Rodríguez, en compañía de su distinguida familia. Viene la familia Rodríguez de pasar una temporada de recreo en Candamo, Asturias.

A recibirle acudieron al muelle de San Francisco el Vicepresidente, señor José Robes; el Tesorero, señor Ramón López; el Secretario, señor José Menéndez, y los ex presidentes señores Benjamín Menéndez, José Valdés, Manuel Fernández y José Menéndez.

Nuestra bienvenida.

MAS NOTICIAS DEPORTIVAS

Brooklyn para la temporada del año que viene Wilbert Robinson se prepara para reforzar al

El viejo piloto de los Dodgers ha marchado hacia su casa de Dover Hall, en Georgia, con muy buenos proyectos.—Los mejores jugadores de la Liga Internacional han sido contratados.—Un catcher cubano figura entre los reclutas.

NEW YORK, Octubre 28.—(SR).—Después de una desastrosa campaña de altas y bajas en la que su team parecía despuntar a veces para luego ofrecer las más malas demostraciones del circuito, Wilbert Robinson, presidente y manager de los Brooklyn Robins, ha preparado su equipaje para marchar a su casa invernal de Dover Hall, en Georgia, donde piensa trabajar con ahinco para reorganizar su novena de este año.

Aunque en los presentes momentos no se sabe qué line up será utilizado cuando se inicie la temporada de 1928, Robinson ha asegurado a sus amigos que su novena presentará muchas caras nuevas y será fuerte contendiente al triunfo. Para ello hará algunos cambios en el invierno y escogerá los mejores novatos que reporten al campo de entrenamiento de Clearwater en la Florida.

Durante la temporada que acaba de finalizar, Robbie presentó a los fanáticos el mejor pitching staff de la Liga Nacional, pero al mismo tiempo, el team más débil de hitting, con un fielding relativamente malo. Débil en el infield y bastante aceptable en el outfield. Esto, como es natural, le obligará a cambiar ciertas posiciones, para obtener mejor ataque y defensa.

Catorce jugadores han sido agregados al club desde que finalizó la temporada. Y muchos más serán adquiridos en los cambios de players del invierno. Además, los scouts están en movimiento y se espera que para la primavera puedan contratar los mejores players de las Ligas Menores.

"Haré todos los esfuerzos posibles para convertir al Brooklyn en un team de categoría—dijo Robinson ayer. Después del insuperable pitching que tuvimos este año, sólo necesitamos reforzar el ataque para luchar por el pennant en 1928. Sé bien cuáles son los puntos débiles delteam y haré cuanto esté de mi mano para eliminarlos."

El viejo manager de los Dodgers tiene puesta su esperanza en Al Tyson, del Buffalo, que será enviado a uno de los puestos del outfield. Tyson fué una sensación de la Liga Internacional durante la última campaña, logrando un batting de .337 después de 110 juegos. Danny Taylor, del Menphis, que bateó .286 y robó 35 bases; Max West, del Waco, que bateó .366 en la Liga de Texas y Ernie Neitzke, que estuvo con el team en la pasada primavera, discutirán también un puesto regular en los campos del autfield.

Del Bissonette, del Buffalo y uno de los hitters más notables de la Liga Internacional, luchará con Babe Herman por la primera almohadilla delteam. Bissonette bateó .364 y disparó 32 jonrones. Harry Riconda que brilló a gran altura enla Ass. Americana jugando el short stop del Milwaukee, será colocado en uno de los puestos del infield, mientras Dave Bancroft, comprado al Boston, por la vzía de waivers, se encargará de la segunda o el campo corto. Todo dependerá de sus piernas.

Oscar Roettger y Billy Rhiel, que vistieron el uniforme del team en la pasada primavera siendo enviados más tarde a clubs de las menores, volverán a Claarwater en Febrero. Roettger jugó este año la primera base del St. Paul, en la Ass. Americana, logrando un batting de .335 y Rhiel militó en el Atlanta, de la Liga del Sur, donde consiguió un average de .344.

También serán esperados en la Florida, Loris Baker, tercera base del club Jacksonville; Howard Freigau, ex-infielder del Chicago Cubs que fué adquirido del Kansas City; Louis Koupal, pitcher del Indianápolis y el catcher cubano Antonio López, perteneciente al Jacksonville.

Entre los cambios proyectados para el invierno está el de Kiki Cuyler y Han Rhyne por Jess Petty y el catched Henline, esperándose que los Piratas acepten las proposiciones.En este caso, Robinson entrará en posesión del mejor center field de la Liga Nacional que reforzaría grandemente el ataque de la novena.

La salida de Jess Petty sería sentida por los fanáticos de Ebbetts Fields, pues el fenomenal lanzador ha sido una figura popular desde que ingresó en el team en 1925, pero ante la necesidad de adquirir un hombre que dé más acometividad a la novena, haciéndola lucir championable, todos sacrificarán sus simpatías, recibiendo con los brazos abiertos a los nuevos jugadores.

Mientras Wilbert Robinson pasa el frío con sus correspondientes nevadas en su casa de Georgia, Jess Petty y Dou Miller quedarán en Brooklyn en espera de los acontecimientos invernales. Dazzy Vance y Bill Doak han marchado a la Florida dispuestos a continuar sus operaciones en el negocio del "real state". Vance trabajará en Clearwater y Doak en Bradentown.

Muchas estrellas del base ball se preparan para embarcar hacia la tierra de los que han sido

Walter Johnson, Zach Wheat, Eddie Collins, Ty Cobb, Tris Speaker, Joe Harris, McInnis, Carey, Joe Judge y otras luminarias del pasado desaparecerán en 1928, víctimas de los años de trabajo.—La sangre nueva sustituye rápidamente a los caídos.

(POR PEDRO GALIANA)

Muchos ídolos del baseball desaparecerán de las Grandes Ligas en la temporada de 1928. Algunos serán olvidados fácilmente por los fanáticos, pero otros vivirán eternamente en la mente de todos, por considerarse los grandes impulsores del gran juego nacional.

Empezando por Walter Johnson, cuya famosa bola rápida no será vista en 1928 por los bateadores de la Liga Americana, y terminado por Babe Doll Jacobson, que ha ido cayendo lentamente, las viejas estrellas del diamante irán desapareciendo, víctima de los años de trabajo. Jonhson anunció su retirada hace dos semanas, despues de veinte años de labor con los Senadores de Washington.

Ty Cobb será otro que probamenté no volverá al juego activo en 1928, a menos que acepte la dirección del Boston Braves o algún club de las Mayores. Ty es cada vez más viejo y luce sumamente lento en el outfield. Todavia puede batear, pero la velocidad que le hizo famoso en su juventud ha desaparecido y esto le preocupa grandemente.

Despues tenemos a Eddie Collins, considerado el mejor infielder que ha pisado un terreno de pelota. Así al menos le llamó McGraw despues que le vió trabajar en la serie mundial de 1917 entre Gigantes y White Sox. Las piernas de Eddie fallaron mucho este año, indicándole que no podían resistir más el trabajo de una temporada. Connie Mack le concederá el release, para evitar a su club un nuevo sueldo de 15.000 pesos.

Tris Speaker es otro que tiene contados sus días baseboleros. El viejo outfielder tuvo este año una buena temporada con los Senadores, pero sus piernas han empezado a sentir los efectos de la edad y se cree que fallarán notablemente el año que viene. Speaker peina canas y luce mucho más viejo que Ty Cobb y Eddie Collins, a pesar de ser dos años más joven.

Cobb es el jugador más viejo de la Liga Americana en servicio activo. Ingresó en el Detroit en 1905, procedente del club Augusta, y jugó con ellos hasta el año pasado, que, con motivo de los escándalos invernales, fué dejado en libertad y contratado por el Filadelfia Americano. Walter Johnson inició su carrera con los Senadores en 1907 y jamás abandonó el team. Collins empezó con los Atléticos de Connie Mack, pasó al Chicago White Sox y regresó otra vez al team en el invierno de 1926. Speaker firmó su primer contrato en 1907.

Pohn Stuffy McInnis, estrella del Filadelfia Americano en las temporadas de 1910 y 1914, es otro de los que desaparecerán tan pronto arribe la season de 1928. Stuffy firmó como manager de los Phillies el año pasado, pero fracasó en la dirección lo mismo que Art Fletcher y otros tantos, y se asegura que será sustituido despues de la reunión de magnates en el próximo mes de Diciembre.

Old Zach Wheat, durante muchos años el ídolo de los fanáticos de Brooklyn, ha caído también en el grupo de los que fueron. Zach recibió hace días su release incondicional de los Atléticos y está en tratos con su íntimo amigo Casey Stengel para jugar del Toledo en 1928.

Jamás se ha visto en la Liga Nacional un jugador tan popular como Wheat, y pasará mucho tiempo antes de que los fanáticos de Ebbetts Field puedan olvidarlo. Zach jugaba siempre con muchísimo interés y fué uno de los bateadores más temibles de la Liga Nacional. Muchas veces se ha oido decir a los pitchers de la vieja liga que preferían pitchear a cualquier player antes que enfrentarse con él.

Sus piernas, como las de Eddie Collins, Ty Cobb, y Speaker se niegan a trabajar con la misma velocidad de antes, y esto hace que los jugadores novatos le hayan descartado de su antigua posición. La sangre joven ha entrado en funciones, pero pasará mucho tiempo antes de que los Waners, los Combs, los Lazzeri, los Gehrigs y los Wilcy Moores del presente tengan tanta popularidad como estos ídolos que caen.

No hay regla sin excepción, y Grover Cleveland Alexander, con 42 años sobre sus costillas se prepara cuidadosamente para reportar al campamento de los Cardenales en la próxima primavera. Alex, que muchos consideran el papaito de los pitchers de la Liga Nacional ganó este año para el St. Luis veinte y un juegos perdiendo solamente diez. Su record solo fué superado por tres pitchers, Root, Haines y Carmen Hill.,

El año que viene Alexander volverá a la lucha dispuesto a ganar un campeonato más para los Cardenales. Durante muchos años su bola recta y sus curvas fueron las más temibles de la Liga Nacional, pero ahora él depende más de su inteligencia que del brazo.

Joe Harris se encuentra también en el grupo de los que no regresarán a las Mayores en 1928. Joe es un veterano de serie mundiales, pero últimamente sufrió una fuerte lesión en la serie con los Yankees, y ello le ha hecho declarar que sus días como baseboleros están contados.

Aunque no tan famoso como Cobb, Collins y los demás, Harris ha sido un bateador muy peligroso, especialmente sobre las curvas, siendo uno de los jugadores más temidos de los pitchers.

Babe Doll Jacobson también desaparecerá el escenario basebolero, lo mismo que Max Carey, Joe Judge, Jack Fournier, Dave Bancroft, John Bassler, Joe Dugan, George Harper, O'Neill, y otros más.

Federación Nacional de Basket Ball

Se cita por este medio a los miembros de esta Federación, así como a los delegados de los Clubs inscriptos en la misma, para la Junta que tendrá lugar el próximo lunes, día 31, a las cinco de la tarde, en el local de la Unión Atlética de Amateurs, Manzana de Gómez, 516.

Por tratarse de asuntos de extraordinaria importancia, ruego a todos puntual asistencia.

Habana, Octubre 27 de 1927.
Enrique Rouco, Secretario.

Mendoza Infantil

Esta potente novena infantil que tiene un record de 40 juegos ganados y 3 perdidos, reta a todas las novenas infantiles y semi-juveniles de dentro o fuera, de la Habana para jugar uno o más juegos.

Dirigirse a su capitán José Martínez, Bruno Zayas 23, Víbora.

Un viejo score que hace historia en el base ball local

El Detroit derrota al Club Habana con score de 12 por 4, en la serie de 1920.

Por primera vez en la serie de seis juegos que efectuaron con los Tigres del Detroit, los Claveles Rojos del Habana fueron derrotados fácilmente con un score de 12 por 4.

Los Rojos iniciaron el game con el pitcher Mederos, pero en dos innings le batearon cinco hits, que fueron suficientes para ganar el desafío pues le anotaron cinco carreras. González, que lo sustituyó sufrió una suerte análoga, recibiendo ocho hits en tres innings, y Pereda, último que apareció en el box habanista, logró contenerlos un tanto, pero ya el daño estaba hecho.

Vencidos materialmente de los primeros momentos del game, los players Rojos se dedicaron a conseguir hits a costa del pitcher Mulllin, lográndolo en algunos innings. Carlos Morán, Hill y Sam Lloyd batearon muy bien, lo mismo que Petway.

En este juego, que se efectuó la tarde del 4 de diciembre de 1910, Sam Crawford, Ty Cobb y el pitcher Mullin batearon tribeyes, y el Detroit en general reunió 16 hits en 40 viajes que hicieron al plate.

Por fin, después de seis encuentros los Almendaristas se dieron el gusto de ver perder al glorioso Habana con un score de foot ball.

Véase a continuación el score de ese memorable game, onceno de la serie Detroit-Habana-Almendares, que se efectuó en los terrenos del antiguo Almendares Park, en la época de oro de nuestro base ball profesional.

DETROIT

	V.	C.	H.	O.	A.	E
Schaeffer, 2b. . .	5	0	2	1	3	1
O'Leary, ss. . .	5	2	2	3	4	1
Cobb, rf. . . .	5	3	2	1	0	0
Crawford, cf. . .	5	2	3	2	0	0
Moriarty, 3b. . .	5	1	3	1	2	0
Tom Jones, 1b. . .	4	1	0	12	0	0
Mc Intyrs, lf. . .	3	1	1	3	0	0
Stanage, c. . . .	4	1	1	4	1	0
Mullin, p. . . .	4	1	2	0	3	0
Totales.	40	12	16	27	13	3

HABANA

	V.	C.	H.	O.	A.	E
C. Morán, 3b. . .	5	1	2	0	2	1
Hill, lf. . . .	4	0	2	6	0	0
Johnson, 2b. . . .	2	0	1	2	5	0
Lloyd, ss. . . .	5	0	2	4	4	1
R. Hernández, cf.	4	0	0	1	1	0
Parpetti, 1b . . .	4	1	1	10	0	0
Petway, c. . . .	3	1	1	4	2	0
Padrón, rf. . . .	3	1	0	0	2	0
Mederos, p . . .	1	0	1	0	0	1
L. González, p. . .	0	0	0	0	1	0
Pareda, p. . . .	1	0	0	0	0	0
Totales. . . .	1	0	0	0	0	0
Totales.	32	4	10	27	17	4

Anotación por entradas

Detroit.	320 061 000	12
Habana. . . .	110 000 101	4

Sumario

Three base hits: Crawford, Mullin y Cobb. Two base hits: Mc Intyre y Hill. Stolen bases: Padrón. Sacrifice hits: Petway y Johnson. Left on bases: Detroit 3: Habana 6. Double plays: Morán, Johnson y Parpeti; O'Leary y Jones; Mullin, O'Leary y Jones. Struck outs: por Mullin 4; por L. González, 1; por Pareda 1. Bases por bolas: por Mullin 4; por Pareda 1. Dead ball: L. Gonbález 1 a Jones; por Mullin 1 a L. González. Hits off each pitcher: a Mederos 5 en 2 innings: a L. González, 8 en 3 innings; a Pareda 3 en 4 innings. Tiempo: 2 horas 10 minutos. Umpires: Billy Evans y E. Gutiérrez. Scorer: Conejo.

Perdió el Carmen Star

El domingo pasado tuvo efecto en los terrenos de Arenal Park el anunciado match de base ball entre los clubs Peñalver y Carmen Stars, saliendo triunfantes los primeros con score de 14x12.

El desafío, a pesar de las muchas carreras que se hicieron, resultó movido e interesante, dándose jugadas muy buenas por ambos clubs. Los hermanos Leal jugaron pelota de altura, contribuyendo ambos con su batting a las carreras de su club.

Véase el score:

PEÑALVER

	V.	C.	H.	O.	A.	E.
Manolo, cf..	3	2	1	0	0	0
Boch, 2b..	4	1	3	4	3	1
Agusto, c..	4	1	1	5	0	0
Bassart, lf..	4	2	2	1	2	0
B. Martínez, p. .	5	1	1	0	2	0
Triana, ss..	2	2	0	2	2	3
Marcot, rf..	4	3	2	2	0	0
Crucet, 1b..	2	0	1	9	2	0
Pita, 3b..	3	1	1	2	0	2
Strike, c..	3	0	2	2	1	0
Totales..	34	14	13	27	10	6

C. STAR

	V.	C.	H.	O.	A.	E.
E. Trujillo, 2b.. .	5	2	2	2	2	1
Ilia, ss..	3	0	0	1	4	1
J. Leal cf-1b. .	5	1	4	8	1	0
A. Villa, 1b-c.. .	3	2	1	6	0	0
E. Leal, 3b.. .. .	5	1	2	2	1	0
L. Romero, lf.. .	5	1	2	1	0	1
M. A. García, c..	3	1	1	4	0	1
V. Candía, rf.. ..	4	2	3	1	0	0
R. Trujillo, p.. .	4	2	1	1	0	1
Justico, cf.. .. .	2	0	1	1	0	1
Totales..	39	12	17	27	8	6

Anotación por entradas:

Peñalver..	124 040 003—14
C. Star..	002 020 116—12

SUMARIO:

Three base hits: Bassart, Strike, E. Leal.
Two base hit: Boch, Marcot, Candia, J. Leal, Martínez.
Stolen base: Strike, Manolo, Illas, E. Trujillo.
Double plays: Boch a Triana a Crucet: Illas a E. Trujillo a J. Leal.
Struck outs: por Martínez, 7; por Trujillo. 6.
Bases por bolas: por Martínez, 4; por Trujillo, 5.
Score: F. Leal.

Los peloteros brillan en el Foot Ball

Td Jones, actualmente coach de foot ball de la Universidad de Yale, fué una estrella de baseball, durante sus días colegiales. Mc Graw lo vió trabajar varias veces, llegando a proponerle un contrato para que jugara con sus Gigantes. Jones, sin embargo, rechazó las proposiciones, prefiriendo terminar sus días en el gridiron.

Sportfolio

Qué teams de foot ball derrotaron el año pasado el equipo del Carnegie Tech?

Cuál es el record oficial para la carrera de 100 yardas? Ha sido admitido el de 9 2|5 segundos?

Qué edad tiene el outfielder Paul Waner de los Piratas? Cómo tira y a qué mano batea? Es mejor que Babe Ruth?

Cuál es el verdadero nombre de Red Chapman? Cree Ud. que Phil Scott sea verdaderamente un buen candidato a la división heavyweight?

Uno de los backs de un equipo de foot ball comete un fumble con la bola detrás de la línea de su goal, y entonces, un compañero suyo, tratando de impedir que un contrario coja la bola y anote el touchdown, la patea. Que penalidad debe imponérsele?

Es verdad que el coach Tad Jones ha anunciado que este será su último año con el equipo de Yale?

Qué valor en premios tuvo el Futurity Stakes de este año? Quién lo ganó y qué premio obtuvo?

En qu éserie mundial el outfielder Casey Stengel ganó dos juegos con jonrones?

Qué resultado tuvo la última pelea de George Godfrey y Monte Munn?

Cree usted que el negro sea mejor que Tunney?

Qué se entiende por "Squeeze play"? Cuántos ponches recibió Joe Sewell este año? En qué orden Ud. colocaría a los siguientes pitchers: Vance, Groves y Pennock?

RESPUESTAS A LAS PREGUNTAS DE AYER

El mayor número de carreras que un club ha anotado en un desafío de serie mundial es trece. Los Atléticos establecieron el record en 1911 y los Gigantes lo igualaron en 1921. Cincinnati y Chicago White Sox fueron los contendientes de la serie de 1919.

Mrs. Molla Mallory ha sido ocho veces distinta la campeona singles de tennis de mujeres en los Estados Unidos.

El score de un juego forfeid de foot ball es 1x0. Red Grange y Benny Freidman son dos jugadores brillantes. El primero es una estrella anotando y el segundo una maravilla lanzando forward passes.

Flying Fox ganó el English Derby en 1899. Yale parece el mejor equipo pese a que Princenton se mantiene invicto. Harvard está muy mal este año.

Antes de ingresar en el Filadelfia, el outfielder Simmons jugó con los siguientes clubs: Aberdeen, Milwaukee y Shreveport. Su mejor batting ha sido de .393.

Cuatro series mundiales se han decidido sin que uno de los teams contendientes gane un juego. La de 1907 que ganaron los Cubs; la de 1914 que ganaron los Braves; la de 1922 que ganaron los Gigantes y la de 1927 que han ganado los Yankees.

Bob Fitzsimmons fué noqueado cinco veces en su carrera. Dos veces por Jeffries, y una por Jack O'Brien, Jack Johnson y Bill Lang. Hilario podría derrotar a Handell si rebajara de peso.

Hamilton, del equipo de Navy, pateó el mayor número de field goals, en drop kicks, durante la pasada temporada: seis.

El record de las mujeres americanas para el lanzamiento del shot-put de ocho libras es de 40 pies, 4 1|4 pulgadas, estando en poder de Miss. Lilian Copeland.

Dazzy Vance vistió el uniforme de los Piratas en las temporadas de 1914 y 1916. En New York se considera seguro el cambio de Cuyler por Petty.

LAZARO BLANCO:—Explique con más claridad su pregunta sobre Ajedrez. Nuestro compañero Evelio Bermúdez no ha podido entenderlo.

Joseito Rodríguez fildea más que Wilson, pero éste es más completo y por tanto, más preferido de los managers. Dihigo batea más que Oms en la actualidad. El chino Smith pertenece a uno de los clubs de la Liga de color americana

LEA MAÑANA: SPORTFOLIO

Tad Jones pudo jugar con los Gigantes

Guy Purdy, outfielder de los Reds de Cincinnati, que está jugando foot ball en el equipo de los Green Bay Packers, realizó dos jugadas brillantísimas en el último partido celebrado por su team contra los New York Yankees de Red Grange, anotando par de touchdowns.

Purdy corrió 55 yardas con la bola, anotando su primer touchdown después de burlar a los tackles de los Yankees.

Red Grange no pudo tomar parte en el juego por encontrarse enfermo de una pierna, pero dirigió a sus muchachos desde los sidelines. Su equipo perdió 13 por cero.

Ernie Novers, pitcher del St. Luis Browns, tiene un equipo de foot ball que está haciendo estragos por Filadelfia. El otro día, jugando contra el club Pottsville, de la Liga Nacional de foot ball profesional se anotó una fácil victoria con score de 27 por cero.

El ataque aéreo empleado por los muchachos de Nevers dió gran resultado, anotándose dos buenos touch domns por esa vía. Nevers se anotó tres drop kicks.

Michigan no permite puntos a sus contrarios

Los equipos de foot-ball del "Big Ten Conference" han llegado a la mitad de la temporada presentando al eleven de la Universidad de Michigan como el más notable del grupo, con un record de dos victorias sin derrotas, no empatés, y sin que ningún contrario le haya anotado un punto hasta el presente.

El eleven de Chicago está empatado con Michigan en victorias; pero ha permitido 26 puntos a sus contrarios. Illinois y Minnesota tampoco han sido dderotados; pero sólo tienen un triunfo en su haber.

La victoria obtenida por el equipo d eMichigan frente a Ohio State con score de 21 por 0 indica que la salida de Benny Freidman no ha debilitado en nada el ataque del team, pues Benny Otersbaan, que ha tomado su puesto, está jugando con gran éxito.

El estado de los clubs en el "Big Ten Conference" es el siguiente:

	G.	P.	E.	Puntos
Michigan..	2	0	0	89
Chicago	2	0	0	40
Illinois	1	0	0	96
Minnesota..	1	0	1	149
Northwestern.	1	1	0	85
Wisconsin	1	1	0	69
Indiana	0	1	1	43
Ohio State	1	2	0	57
Purdue	0	2	0	46
Iowa..	0	2	0	76

El DIARIO DE LA MARINA es el periódico que penetra en todos los hogares y en todos los establecimientos de la República, de donde nace la eficacia para la propaganda de sus anuncios.

LOS CUATROCIENTOS AGENTES DE PASAJES QUE LLEGARAN EL LUNES SERAN OBJETO DE MUCHOS AGASAJOS

El comité organizador del recibimiento ha confeccionado un programa ameno y sugestivo

El Comité organizador del recibimiento, por cuenta de la Comisión Nacional de Fomento del Tourismo, de los cuatrocientos Agentes de Pasajes de las Compañías ferrocarrileras americanas, ha confeccionado un interesante programa para la distracción de los mismos durante los cuatro días que permanecerán en esta ciudad. Dicho programa es el siguiente:

Lunes, Octubre 31.—Los miembros de la Asociación referida a su llegada a los muelles del Arsenal encontrarán máquinas de lujo en las que serán llevados a los Hoteles Sevilla y Plaza, donde han de hospedarse, habiéndose hecho los arreglos oportunos para la manipulación del equipaje por Mr. P. Ross Roberts, Agente General de la P. and O. S. S. Co., en esta ciudad y Presidente del Comité de Atenciones y Festejos.

9 p. m. del mismo día, los miembros todos de la referida Asociación y sus acompañantes serán obsequiados por la Gerencia del Cabaret Montmatre, para lo cual el Manager de dicho Cabaret, señor Daniel Vila, ha confeccionado un programa especial y en donde se les servirá un buffet. En cuanto a esta parte del programa nuestros visitantes serán atendidos como huéspedes del Cabaret Montmatre. Se destinará el suficiente número de automóviles para llevarlos al Cabaret y traerlos de regreso a sus respectivos hoteles.

Martes, Noviembre 1.—Las señoras que forman parte del grupo que ha de llegar a esta ciudad, según anteriormente se menciona, serán obsequiadas con un lunch en EL ENCANTO, a las 12 m. Dicho lunch ha sido ofrecido galantemente por los señores Solís, Entrialgo y Co. Un Comité de damas de esta ciudad acompañará a dichas señoras a este acto, contribuyendo a dar mayor realce a esta simpática fiesta.

En la noche del mismo día, serán obsequiados nuestros visitantes con un banquete que ofrece Mr. E. B. Jouffret, Manager del Hotel Sevilla-Biltmore. Dicho banquete se celebrará en el Roof del mencionado Hotel y a continuación del mismo habrá baile.

Miércoles, Noviembre 2.—Se situarán automóviles en los Hoteles Sevilla y Plaza para conducir a los miembros de la Asociación mencionada a la Estación Central, donde tomarán un tren especial ofrecido por el señor Administrador General de los Ferocarriles Unidos de la Habana, para ser transportados a la ciudad de Matanzas, donde se les dará un 'lunch' que será servido por el 'Restaurant París', paseos a la Ermita de Monserrate y entrada a las Cuevas de Bellamar. A su regreso a esta ciudad serán transportados desde la Estación Central a sus respectivos Hoteles por los mismos automóviles en que fueron llevados por la mañana. La noche del referido día se les dejará libres a nuestros visitantes.

Jueves, Noviembre 3. — Paseos por la Ciudad y sus alrededores, antes y después del medio día. sirviéndoseles a las 12 m., un 'lunch' en los Jardines de 'La Tropical', para el cual el señor Julio Blanco Herrera ha brindado amablemente todo el laguer que pueda consumirse.

Por la niche del mismo día se les servirá un banquete que ha sido generosamente ofrecido por el señor Fausto Simón, Director Gerente del HOTEL PLAZA de esta Ciudad y a continuación del cual se bailará en el Roof del mencionado Hotel.

Viernes, Noviembre 4. — Regreso a los Estados Unidos de los señores miembros de la Asociación mencionada los que serán llevados al muelle por automóviles preparados convenientemente por el Comité de esta Ciudad.

PASAJEROS DE NUEVA YORK PARA LA HABANA

NUEVA YORK, octubre 28, (AP.) —Entre los que embarcarán mañana en el vapor "Tivives", de la United Fruit, para Santiago, Kingston, Puerto Castilla; Tela; Puerto Barrios y Belize, se encuentran:

Atenio Abularach; señora Arelia Batty; señorita Consuelo Batty; John Batty; Earl Batty; Archibald Bayley; señora Marion L. Bayley; Edward S. Bennett; señorita Bryan; señora Mana de Bertrau; doctor Angel Navarro y señora; señora Adelina Flores e hijos María; Pedro y Bavul; señora Gertrudis French; Adalberto Fulbort; señor Julio Guillo y señora; José Martínez; John W. McInnis; Ricardo Rodríguez y señora; Natan Naterson; señorita Rosario Rodríguez; señora Clara Smith e hija, etc.

Por otra parte, la lista de pasajeros del vapor "Siboney", de la Ward Line, que zarpará mañana para la Habana, está completa. Entre los pasajeros figuran muchos miembros de la Asociación Norteamericana de Funcionarios de Tráfico, que se dirigen a la capital cubana para celebrar su convención anual.

Los siguientes miembros de dicha Asociación y sus familias saldrán mañana para la Habana:

H. B. Borer, manager general de pasaje de la Cunard Line; F. R. Newman, vicepresidente del tráfico de carga de la Soo Line; H. M. Lewis, agente general de pasajes de la Soo Line; S. G. Penington, subagente general del Long Island Railroad; H. F. Griffith, manager de pasajes de la Lackawanna Railroad; S. B. Murdick, agente de la Seaboard Air Line; J. P. Power, agente general de pasajes del Southern Railway; C. A. Hunter, vice presidente; A. A. Kline, agente general de pasajes del Southern Railway, Washington, D. C.; D. M. Bowman, agente general de pasaje de la C. C. C. and Stl. Railway, Cincinnati, O.; J. R. Grant, vice presidente, encargado del tráfico del New York Central System; G. L. Robinson, agente general de pasajes del New York Ontario and Western Railroad; A. Cotsowrth, agente general de pasajes del Burlington Road de Chicago; H. J. Curtis, agente general de pasajeros de la Hudson Navigation Co., New York; señores M. M. Hubbert, agente general de pasajes de la Northern Railroad, W. J. Cannon, agente general de la C. M. and St Paul Railroad; L. W. Landman, del New York Central Lines, Chicago; W. A. Lalor, del Burlington Road; Joseph Hodgson, vice presidente de la Ward Line; A. G. Heinsonhn, agente de pasajes de la Ward Line. Otros pasajeros son: Mrs. H. B. Borer; Mrs. F. R. Newman y su hija Bárbara; Mrs.H. M. Lewis y su hija Harriet; Mrs. C. G. Pennington, Mrs. W. F. Griffitts; Mrs. S. B. Murdock; Mrs. M. J. Powers; Mrs. H. F. Carey y su hermana Mrs. Chafin; Mrs. G. C. Benham; Mrs. C. A. Hunter; Mrs. D. M. Bowman; Mrs. J. R. Grant; Mrs. G. L. Robinson; Mrs. A. Cotsworth; Mrs. H. J. Curtis; Mrs. A. G. Heinsohn e hija; Mrs. A. G. Heinsohn, Mr. E. J. Beck, esposa y madre; Mr. and Mrs. John Phalen. J. C. Gray, F. O. Ditmas; Mr. Alfredo Hornedo y su esposan que regresa a Cuba desde Europa; Mr. and Mrs. Arthur Sachtleben; John M. Wewbald; Mrs. L. Cuenas; Dr. J. A. Vela y esposa; Fernando Siesto y familia; Mr. Blanco y esposa; Evaristo Santa María; señorita Evangelina Valdés; Mr. J. Breslove y esposa; A. M. Shulman y esposa; Mrs. Mary Tellaeche e hija; Mr. C. J. Hunton y esposa; Mr. and D. H. Mclean y esposa; Mr. W. C. Springer y esposa; Mr. M. K. Caulwell y esposa; Mr. J. D. Thomas y esposa; Mr. George G. Mason y esposa; Mr. S. W. Blackett y esposa; Mr. Wm. Healey y esposa; Mr. K. H. Dodge y esposa; Mr. H. C. Dow y esposa; Dr. A. Heath y esposa; señoritas Margaret y Mary Oats; señorita Mary A. Callon; señorita F. Sheriden; señorita Atherine Herman; Mrs. Mcbride e hija; Miss S. Maresau; señorita O. Remus; Oscar Vela y Mario Alpízar; E. J. Shields; J. E. Hills; C. V. Lyunch; Morgan F. Bathgate; F. Mitchler.

Hijas de España

La Sociedad "Hijas de España" va progresando rápidamente y, por tanto, sus triunfos se cuentan a diario. Ha pocos días dábamos a la publicidad una relación de las intervenciones quirúrgicas que se habían realizado con éxito y también de las demás atenciones que se habían prestado a los asociados, labor que constituía un verdadero triunfo, si se tiene en cuenta el corto tiempo que lleva esta sociedad de constituída. Más tarde, hacíamos conocer a sus numerosos asociados que a fines del mes actual comenzarían las obras del pabellón que habrá denominarse "Hijas de España" y hoy cábennos la satisfacción de felicitar calurosamente al Presidente, señor Alonso, y a la Junta Directiva, por el acierto extraordinario de haber escogido para director técnico al talentoso y afamado cirujano doctor Manuel Costales Latatú.

De los triunfos de este sacerdote de la cirugía, ya se ha hablado en otras ocasiones. pero bueno será que hagamos resaltar algunos de sus más salientes éxitos.

Apenas alcanzó el grado en el año 1914, obtuvo por riguroso concurso una plaza de médico interno del Hospital Calixto García, desempeñándola como auxiliar de Cirugía, del eminente cirujano doctor Rafael Nogueira, durante cuatro años. Más tarde, y ya nacionalizado el Hospital Calixto García, obtuvo, por concurso también, los cargos de Jefe de Internos, Cirujano residente y, por último, Cirujano, Jefe de los servicios de cirugía general de hombres y mujeres, que desempeña actualmente y en cuya actuación ha practicado más de **cinco mil operaciones de cirugía mayor.** Además ha representado a Cuba en distintos Congresos de Cirugía y se ha especializado en los mejores hospitales del mundo, entre ellos en el Post-Graduate Hospital de New York y en la famosa clínica de los hermanos Mayo, en Rochester, Minnesotta. Pertenece a todas las corporaciones científicas de carácter médico en el país y ostenta como una elevada distinción el título de Miembro del Colegio de Cirujanos Americanos, no obstante ser cubano.

Desempeña actualmente la Cátedra de Clínica Quirúrgica, creada por reciente Ley del Congreso y, por último, durante los tres años pasados actuó brillantemente como director cirujano de la casa de salud del Centro Castellano, en donde obtuvo notables éxitos en más de seiscientas operaciones quirúrgicas y fué el creador de nuevos servicios en dicha Sociedad, tales como Rayos X, Laboratorio, Maternidad, etcétera, hasta hace un mes que renunció, junto con todo el Cuerpo facultativo y enfermeras.

Tal es el que presta ya sus servicios a lo sasociados de "Hijas de España" como director cirujano.

Exitos, muchos éxitos, todos los que el doctor Costales Latatu merece, le deseamos en el desempeño de su nuevo cargo y una nueva felicitación a la Directiva en pleno por su indiscutible acierto.

Nos ruega el Presidente de esta institución hagamos saber a sus numerosas asociadas que ya no pertenece a su Delegado de Inmigración el uso del teléfono A-3690, que viene apareciendo en los recibos de dicha Sociedad; y que oportunamente se avisará el nuevo número a que puedan dirigirse en lo sucesivo.

CRONICA SOCIAL

UN BAILE

Efectuólo en la noche del sábado 29, la Sociedad Unión Fraternal.

La orquesta de A. Romeu, fué la encargada de los bailables.

NARCISO MORAN

Concejal elegido de nuevo por el pueblo habanero, que lo quiere.

Hoy, sábado está de días.

Tenga "Chicho" un día de inusitadas satisfacciones y alegrías.

RAFAELITO LAMAR

Un chiquitín simpatiquísimo.

Celebró sus días con todo júbilo, ofreciendo una alegre y divertida fiesta a sus muchos amiguitos. este matanceros que no quiere ser llamado habanero.

Amistades de los jóvenes esposos Dacosta-Lamar, llevando sus niños, le hicieron más agradables y felices las horas al inteligente Rafaelito, que recibió besos y regalos profusamente.

Los míos entre ellos.

DE LOS ARABOS

Procedente de esa localidad que limita las provincias de Santa Clara y Matanzas, llegó hace días, la encanatdora y elegante señorita Pilar Rodríguez.

Su estancia aquí se prolongará hasta las próximas pascuas de Navidad.

La hemos saludado en los salones de la Unión Fraternal, al terminarse la Repartición de Premios de la Sección de Música.

El distinguido maestro del Distrito Escolar de la Habana y Presidente de la Sección de Instrucción, señor Ramón Cabrera, me honró con la presentación.

INVITACION

Señor Alberto Coffigny Ortiz.
Cronista Social del DIARIO DE LA MARINNA.—Habana.

Distinguido señor: Acordada por el Comité de Damas de la Sociedad La Purísima, una gran verbena a favor de sus fondos y para la creación de una Escuela, tengo el gusto de dirigirme a usted en solicitud de su concurso, por mediación de su leida y bien redactara crónica.

En la seguridad de que no nos negará su concurso, le anticipo las gracias en nombre del **expresado Comité—Eugenio Barreras,** Presidente.—**Rosa E. González Fries,** Secretaria.

Alberto Ortiz Cofiggny.

M.E.C.D. 2016

ANUNCIOS CLASIFICADOS

ULTIMA HORA

ANUNCIOS CLASIFICADOS DEL "DIARIO DE LA MARINA"

LISTA DE LAS AGENCIAS DE LOS ANUNCIOS CLASIFICADOS

DEL MUELLE A GALIANO

Nº 1.—Obispo y Cuba, Vidriera de tabacos.
Nº 2.—Oficios 22, Vidriera de Tabacos.
Nº 3.—Zulueta y Misión. "Hotel París", Vidriera de tabacos.
Nº 23.—Obispo y Compostela, "La Popular", Vidriera de Billetes.
Nº 10.—Mercado de Colón, 25, "El Gallo".
Nº 9.—Consulado y Animas. Farmacia "Santa Amalia".
Nº 8.—Galiano 11, Panadería "La Flor de Galiano".
Nº 7.—Neptuno y Aguila, Almacén de Víveres "El Aguila".
Nº 6.—Galiano y San Rafael, Almacenes "El Encanto".
Nº 5.—Galiano y Zanja, Café "El Imperial", Vidriera de Tabacos.
Nº 35.—Salud y Lealtad, Farmacia del doctor Luis M. de Laosa.
Nº 4.—Monte y Amistad, Café "Marte y Belona", Vidriera de Tabacos.
Nº 51.—Oficios 50.—Hotel "El Oriente".

DE GALIANO A BELASCOAIN

Nº 18.—San Rafael y Campanario, Café "Las Delicias", Vidriera de Tabacos.
Nº 37.—San Lázaro y Campanario, bodega "La Palma".
Nº 16.—San Lázaro y Belascoaín, Café "Manhattan", Vidriera de Tabacos.
Nº 15.—Neptuno y Belascoaín, "El Gato Blanco", Billetes.
Nº 12.—Belascoaín 118, esquina a Santo Tomás, "La Villa de Navelgas".
Nº 34.—Vives y Figuras, bodega "El Globo".
Nº 32.—Florida y Esperanza, bodega "El Almacén de Florida".

DE BELASCOAIN A INFANTA

Nº 17.—Aramburu 36, Barbería de Guillermo Valdés.
Nº 19.—Infanta y San Rafael, Café "Moderno", Vidriera de Tabacos.
Nº 20.—Infanta y Carlos III, Café "Las Avenidas", Vidriera de Tabacos.
Nº 11.—Monte y Arroyo, "La Sorpresa, Vidriera de Tabacos.
Nº 21.—Monte e Infanta, Café "La Esquina de Tejas", Vidriera de Tabacos.
Nº 52.—Carlos III, número 50, "El Paseo", Café.
Nº 58.—Máximo Gómez 405, Depósito de miel y melado.

VEDADO

Nº 25.—San Lázaro y N., Víveres Finos "El Cisne".
Nº 27.—Calzada y Paseo, Víveres. Finos, "La Luna".
Nº 30.—Línea 156, entre 18 y 20, Café "El Imperial".
Nº 42.—11 y K. Bodega "La Flor de Oriente".
Nº 66.—Calle 17 esquina a F, Juan Montalvo.
Nº 36.—23 y 12, Café "El Chalet", Vidriera de Tabacos.

JESUS DEL MONTE, VIBORA Y LUYANO

Nº 33.—Diez de Octubre 147 (Puente de Agua Dulce), Café "La Parra", Vidriera de Tabacos.
Nº 43.—Agua Dulce 10, Taller de Carrocería, de Francisco Venta.
Nº 22.—San Francisco y Buena Ventura, Bodega.
Nº 48.—Porvenir y Milagros, Bodega "La Deportiva".
Nº 23.—Avenida de Acosta y Luz Caballero, bodega "La Ofelia".
Nº 49.—Concepción y Avenida de Acosta, Ferretería "La Verdad".
Nº 29.—Diez de Octubre y San Mariano, Bodega "La Maravilla".
Nº 31.—Diez de Octubre, 614, Farmacia "San Ramón".
Nº 47.—Luyanó y Concha, Café "Luyanó Moderno".
Nº 54.—10 de Octubre 305, "La Viña", Almacén de Víveres.
Nº 57.—Calzada de Jesús del Monte número 10, bajos, Rafael González.
Nº 64.—Diez de Octubre 551, "Los Castellanos".
Nº 65.—Estrada Palma y San Francisco, Vidriera de Tabacos.

ARROYO APOLO Y SANTA AMALIA

Nº 46.—Calzada de Arroyo Apolo, 20. Víveres "La Palma".
Nº 45.—Diez de Octubre 763, Tienda Mixta (Reparto Santa Amalia).

CERRO

Nº 50.—Calzada del Cerro y Domínguez, Víveres "El Almacén".
Nº 59.—Churruca 1-B, esquina a San Cristóbal, Hermanos Castellanos.

MARIANAO

Nº 44.—Real 83, Panadería "La Moderna".

JACOMINO

Nº 40.—San Miguel del Padrón y Dorales, Pedro Muñiz y Carrera.

REGLA

Nº 55.—Maceo 48, Esteban García.

GUANABACOA

Nº 53.—Pepe Antonio 20, Miguel Rivas Guinat.

CASA BLANCA

Nº 56.—Artes 59, Casa Blanca, Lorenzo Carreras.

ORDEN DE LOS ANUNCIOS CLASIFICADOS

A. Alquileres de Casas.
B. Alquileres de Departamentos.
C. Alquileres de Habitaciones.
D. Alquileres de Locales.
E. Alquileres de Garages.
F. Se necesitan.
G. Se ofrecen.
H. Compra y Venta de Fincas.
I. Compra y Venta de Solares.
J. Compra y Venta de Establecimientos.
K. Compra y Venta de Animales.
L. Automóviles.
LL. Dinero en Hipotecas.
M. Bonos y Valores.
N. Compra y Venta de Objetos Varios.
Ñ. Enseñanzas.
O. Hospedajes.
P. Para las Damas.
Q. Compra y Venta de Instrumentos de Música.
R. Maquinarias.
S. Muebles y Prendas.
T. Pérdidas.
U. Para el Hogar.
V. Compra y Venta de Libros.
W. Comidas.

(A) ALQUILERES DE CASAS

(1)—Habana

SUBIRANA Y PEÑALVER

Se alquilan bonitos bajos y altos con sala, comedor, tres cuartos, baño completo intercalado, cuarto de criados, cocina y baño. Las llaves en el puesto de frutas. Informan: teléfono F-2444. 50926 30 Oct.

CERCA DEL COLEGIO "SAGRADO CORAZON"

Alquilo primer piso de Cuba 34, sala, recibidor, cinco cuartos, dos baños intercalados, comedor, galería, pantry, cocina, cuarto y servicios criados. aL llave en los bajos. Informa doctor Lamelas, Cuba 62. U. H. 51177 29 Oct.

CASAS ESTILO AMERICANO

Completamente independientes, de una a dos habitaciones, sala, comedor, baño moderno, agua abundante, muy frescas, elevador. Precio de situación. Neptuno 172 entre Escobar y Gervasio. U H S-6290 3 Nov.

CASAS NUEVAS

Se alquilan a $27.00. Son casas verdad. Hay altos y bajos. Puerta Cerrada 83 y 93. Informan en las mismas. U H S6493 30 oc

EN BELASCOAIN 26

esquina a San Miguel y altos del Banco del Canadá, se alquila un piso a la calle con sala, comedor, tres habitaciones, y baño, etc. Ventilación ideal, a la sombra y brisa, a familia estable y decente. Siempre hay agua. Precio módico. Informan el conserje o en la barbería. U H 51211 6 nv

NEPTUNO No. 236, entre Espada y San Francisco, se alquila un segundo piso compuesto de sala, saleta, tres habitaciones, baño intercalado, comedor, cuarto de criados y cocina. Informan Hotel Florida, Tel. A-1131. U H 51314 2 nov

SE alquila hermosa casa en Oquendo 89, bajos, entre Desague y Peñalver, con sala saleta, tres grandes habitaciones, cuarto de baño completo y cocina de gas, mas informes al teléfono U-1478. U H-51688 30 Oc.

ALQUILO PLANTA BAJA

Nueva, fresca y barata. Sala, recibidor, comedor, tres habitaciones, baño intercalado con agua fría y caliente en la ducha, gran cocina, y una grande con 5 habitaciones. San Miguel 173-B. El portero las enseña, o en el segundo piso informan. U H 51802 1 Nov.

ALQUILO ALTOS DE ESQUINA

A una cuadra de Belascoaín, muy frescos y nunca falta el agua; en módico precio. Sala, comedor, dos habitaciones, baño y cocina El encargado las enseña. San Miguel 175. U H 51803 1 Nov.

EN $120 se alquila el alto de la casa Malecón 12 con sala, comedor, seis habitaciones, baño completo, cuarto de criados y servicio. La llave e informes en los bajos. U H 51795 31 Oct.

ALQUILO hermosos altos una casa baja sala, saleta, 3 cuartos, baño intercalado, cocina gas, de esquina, modernos. La casa sala, dos cuartos, baño intercalado, cocina gas. Escobar 177. La llave Sitios y Escobar, bodega. Estas casas las rebajamos. U H 51799 31 Oct.

SE alquila la fresca y cómoda casa San Lázaro 288, bajos, con cuatro cuartos, lavabos, baño moderno y demás comodidades. La llave en el 290. Informan Reina 82. Teléfono A-1805. U H-51724 31 Oct.

ALAMBIQUE 61. Se alquila la planta baja de esta casa compuesta de sala, comedor, tres cuartos, baño y cocina. La llave en el segundo piso. Informes en los teléfonos A-3129 y A-3145. U H 51777 1 Nov.

AVISO

Para familia numerosa de posición o persona de negocio traspaso lujoso piso amueblado con todas las comodidades; agua corriente en todas las habitaciones, teléfono, piano; situada en el mejor sitio del Malecón. Para informes Cuba, 32, Sr. Corugedo, de 9a 11. U H S 6709 31 oc

SE alquila en $45.00, Escobar a una cuadra de Belascoain, una casa acabada de fabricar, compuesta de sala, comedor, tres cuartos grandes y servicios intercalados, en esquina y muy frescos. Tel. U-2946. U H S 6712 29 oc

SE alquilan acabados de pintar los bonitos altos con abundante agua en Habana 60 entre Tejadillo y Chacón. Informan teléfonos A-4930 y U-4170. U H S-6740 31 oct

ALQUILO primer piso Factoría 59 con tres habitaciones, sala, comedor, baño completo, agua abundante en $53.00 al mes. Informan en los altos. También alquilo los bajos por $36.00. U H S-6738 30 oct

SE alquilan los bajos de la casa calle 14 No. 189 entre 19 y 21, 4 cuartos, sala y comedor, 2 cuartos baño y portal y jardín. Informan F-1399. Las llaves 14 y 21, bodega. U H 52009 29 oct

SE ALQUILAN

los altos de San Nicolás 54, entre Virtudes y Concordia, al fondo de la Iglesia de Monserrate, sala, saleta corrida, tres cuartos grandes, uno en la azotea, cocina de gas y servicios completos y de criados. Juan Barreiro, Aguila 27. U H 51906 1 nv

SE alquila Avenida de la República, 313, el segundo piso, construcción moderna, con 4 habitaciones con su lavabo de agua corriente, servicio de criados, saleta, saleta, recibidor y comedor. UH. 52189 1 nv.

SOL 68, ENTRE AGUACATE Y COMPOSTELA

Alquilo hermoso piso alto, acabado de fabricar, compuesto de sala, comedor, 4 habitaciones, baño intercalado, cocina de gas, calentador, pantry, servicio y entrada independiente para criados. Informan en la misma. U H S-6743 4 nov.

SE alquilan los altos de Gervasio, 30, con sala, recibidor, tres cuartos, baño intercalado, comedor, cocina, cuarto y servicio criados. UH. 52176 30 oc.

TEJADILLO 10

Se alquila el segundo piso. La llave en el 13. Informan Aguiar 43, de 3 a 5. Dr. Calahorra. U H 52102 1 nov.

OBISPO 54, primer piso, se alquila, espléndido piso, en la mejor cuadra de la calle Obispo, véalo y se convencerá. Precio rebajado a la mitad. Informan en los bajos "El Almendares" (Optica). U H 52110 31 oct.

ALQUILERES DE CASAS

SE ALQUILAN

Los modernos y espaciosos altos de la casa Estrella número 44, entre Rayo y San Nicolás, quedan vacíos el día 31. Se componen de sala, saleta, 5 cuartos de 4x4, saleta al fondo, baño completo intercalado 2 servicios de criados, despensa, cocina de gas, patio y tras patio. Informan en la misma y en Aguila 27, Juan Barreiro. U H-52225 1 Nov.

REINA, 88 entre Lealtad y Escobar, alquilo los bajos de esta espaciosa y bien situada casa. La llave en los altos. U H S-6770 2 Nov.

SE alquila Progreso 25, propio para almacén, carpintería o cosa análoga. Informes A-2738. Joyería "El Gallo". U H S-6777 5 Nov.

EN Neptuno. Se alquila la casa Neptuno número 122, entre Perseverancia y Lealtad, preparada para establecimiento, con 320 metros de superficie. Informan en la misma de 3 a 5 p. m. y Tel. M-3204. U H-52214 1 Nov.

ALQUILO hermosos altos en Factoría y Puerta Cerrada sala, cuarto, balcón calle, gran cocina, luz 24 pesos y una hermosa casita sala, dos cuartos, comedor, 30 pesos. Allí informan. A-8637. S-6775 2 Nov.

SE ALQUILA EN $36.00

La planta alta de la casa San Joaquín 68, entre Omoa y San Ramón, a una cuadra del trnvia de Jesús del Monte, con sala, comedor, dos habitaciones baño completo, cocina y servicios. La casa es moderna, la llave en los bajos. Teléfono A-7629, los días hábiles. 52232 3 Nov.

SE alquila Cuba 89, primer piso, casa compuesta de sala, saleta, comedor, 7 grandes habitaciones cocina, baño y doble servicio sanitario. La llave en la bodega de la esquina. Informan R. García Cía., Monte 15 grandes almacenes 'El Número 15". Tel. A-2803. Habana. S-6774 5 Nov.

ALQUILO HERMOSO PRINCIPAL

en el nuevo edificio Condesa 46-B esquina Lealtad, sala, comedor dos habitaciones, baño intercalado, calentador y cocina gas, llave en la bodega. 52238 1 Nov.

SE alquila la casa Lagunas 97, con sala, saleta, 3 cuartos, cuarto de criados y demás servicios. Informes teléfono A-3073. Puede verse de 2 a 4 alquiler rebajado. 52221 5 Nov.

SE alquilan los altos de Concordia y Hospital, con sala, comedor 5 cuartos, doble servicio; y los bajos de Hospital 10 con sala, comedor, y 4 cuartos, entre Neptuno y Concordia, agua abundante. S-6784 5 Nov.

O'REILLY 82, ESQ. A VILLEGAS

Se alquila el primer piso. La llave en los bajos. Informan Teléfono I-6015. U H-52245 1 Nov.

CON motor y espléndida situación se alquilan los altos de Aguila 96. 100 pesos y fiador. Cuba 52, de 3 a 5. A-7625. U H 52280-82 3 Nov.

SE alquilan en el edificio Vidal y Blanco San Lázaro esquina a Infanta casas con tres habitaciones, sala, comedor, baño y cocina. Tel. A-5007. 52279 7 Nov.

ALTOS AYESTERAN 12

entre Lugareño y Bruzón, con sala, recibidor, terraza al frente, cuatro habitaciones, baño intercalado, comedor al fondo, cocina, calentador gas, servicios criados, grande, fresquísimo. Informan en la misma. U H 52289 1 Nov.

(2)—Vedado

SE alquilan los altos del chalet Calle 10 entre 1 y 3 compuestos de recibidor, sala, comedor, 3 habitaciones; servicios y cuarto para criados; la llave en la bodega de 10 y 3. Informes A-2738. Joyería 'El Gallo". U H S-6778 5 Nov.

EN EDIFICIO MONTES

en Línea y D, número 60, se alquila un piso de esquina con todas las piezas a la calle, frente a la Parroquia, cerca de os mejores Colegios y Cines, allí informan, conserje, elevador. U H 51210 6 nv

SE alquilan en $40 los altos de Vigía número 50, con sala, saleta, y tres cuartos. Informan teléfono A-6525. U H S 6736 29 oc

CALLE 2 ESQUINA A 15

Se alquilan las plantas altas de estas casas, acabadas de construir, con todas las comodidades modernas y abundante agua Constan de recibidor sala, comedor, cuatro habitaciones con lujoso baño intercalado, pantry, cocina, cuarto y servicios de criados. La llave en la esquina e informarán en el teléfono A-7629, los días hábiles. U H-52233 3 Nov.

25 PESOS

Casita moderna, sala, comedor, 2 cuartos, cocina y baño. Calle 15 esquina a 20. La llave en la bodega. E-2458 1 Nov.

SE alquilan los altos de Paseo 273 compuestos de cuatro cuartos, sala, comedor, terraza al frente, servicios modernos y de criados. Teléfono A-2402. 52247 7 Nov.

VEDADO, Paseo 273, se alquilan departamentos, altos y bajos, con dos habitaciones, servicios independientes cocina y dos luces. Teléfono A-2402. 52248 7 Nov.

SE alquilan los nuevos y frescos bajos de Baños 63 entre 21 y 23, con portal, sala, saleta y cuatro cuartos, baño intercalado, gran comedor, office, cocina y cuarto y servicio de criados. Informan Baños 28 entre 17 y 19. Teléfono F-4003, de 10 a 12. S-6782 1 Nov.

MAGNIFICA y lujosa casa nueva, cerca mejores colegios, sala, saleta, cuatro dormitorios con baño intercalado, comedor, pantry, cocina y calentador de gas, cuarto y baño criado. Precio muy reducido. Es grande. Tercera número 2, entre Baños y F. Teléfono F-4591. U H 52051 31 oct.

SE alquila amplia y moderna casa en la Avenida de los Presidentes número 254 con portal, jardín, sala, pequeño hall, tres cuartos, comedor, cuarto y servicio de criado y patio. Informan en la misma. U H S-6655 1 nov.

EN el mejor punto del Vedado, Calle J esquina a 17, se alquilan los hermosos altos, con todas las comodidades; su dueño, en los bajos. U H S 6723 29 oc

SE alquila recién construída la esq. de 21 y 4 con sala, recibidor, comedor, 3 habitaciones baño intercalado, cuarto y servicios de criados. La llave en los bajos. Informan Teléfono F-5068. U H S-6741 29 oct

SE alquila los altos de la casa calle B No. 173 entre 17 y 19; con terraza azotea, sala, comedor, cinco cuartos, baño completo, cuarto y servicio de criados, cocina de gas y carbón, a dos cuadras del colegio de La Salle. Precio barata. Informan en los bajos. UH. 52195 30oc.

VEDADO. Calle F entre Calzada y Línea, se alquila un lujoso apartamento bajo. Alquiler 110 pesos sin garage, y 120 pesos con garage. Informes el portero y Tel. F-1050. U H 52059 30 oct.

ALQUILERES DE CASAS

(3)—J. del Monte y Víbora

SE alquila la ventilada casa compuesta de jardín, portal, sala, comedor, siete habitaciones, baño completo intercalado, cuarto y servicio de criado, cocina, patio y traspatio propio para gallinas, en la Calzada de la Víbora a dos casas de la Estación Havana Central. Informan Teléfono 1-2484. E 2048 ind. 6 sp.

A $40.00 alquilo dos casas Tamarindo 54 y 56, próximas a la calzada de Jesús del Monte, portal, sala, saleta, tres habitaciones, cocina, servicios sanitarios y patio. Informan: Teléfonos A-1320 y F-1927. U H-52246 7 Nov.

GRAN CHALET

Alquilo Patrocinio entre D'Strampes y Figueroa, grandes sótanos para servidumbre, con servicios, dos garages, siete grandes habitaciones, cuatro cuartos, baño completo. Torre con salón recreo. Puede verse a todas horas. $175. Informan Banco Gallego, A16758. UH 51179 29 oc

SANTOS SUAREZ No. 3 1|2

Se alquilan buenos bajos y altos con sala, comedor, cuatro cuartos, baño, cuarto de criado, cocina y servicio. La llave en el No. 1. Informan: Teléfono F-2444. 50926 30 Oct.

MILAGROS 99, ALTOS

Se alquila, entre Bruno Zayas y Luz Caballero, casa grandes comodidades, hermoso cuarto baño intercalado, buenas habitaciones, con garage, cuartos y servicios criados independientes; precio económico. Llaves planta baja. Informes: Banco Gallego, A-6758. U H 51180 29 oc

SE alquila la amplia y ventilada casa de Jesús del Monte No. 542 y 544 propia para algún profesional y familia de gusto. Tiene gran garage y habitaciones altas con servicios para criados. Informan Cerro No. 514. Telé. M-9262. UH. 52160 30 oc.

NADA IGUAL POR ESTE PRECIO CASAS MODERNAS

Altos, $17.00 bajos $15.00, completamente independientes, sala, dos habitaciones, cocina, baño y servicio, tranvías de Batista a una cuadra, y dos minutos del paradero de Luyanó. Informan: M-9429. Reparto Batista, Calle C, entre 11 y 12. U H 51227 1 nov

ALQUILO CHALET

alquilo en Goicuria esquina Carmen, Víbora un chalet de esquina fraile propio para persona de gusto con muchos rosales y matas frutales, se entregara del 1o. al 5 de Noviembre, distribución: jardín todo el rededor, portal, recibidor, sala, hall al centro, comedor a la inglesa, 3 cuartos grandes, gran baño, pantry cocina, garage, 2 cuartos criados con su baño y servicios. Informan en la misma. Se desearía persona que le guste los jardines, Jesús Villamrín. 52253 31 Oct.

SE alquila un chalet en la calle Luz Caballero número 84 a media cuadra del Colegio Marista y a una cuadra del Colegio de Niñas, 60 pesos de alquiler. Jardín, portal, sala, comedor, seis cuartos, lavadero, dos baños y traspatio, cocina con agua caliente, acabada de fabricar. I-5058. La llave al lado. S-6781 1 Nov.

VIBORA. Reparto Chaple, alquilo cuatro bonitas y elegantes casas para corta familia, sin estrenar, junto a la Calzada, punto alto, acera brisa. Informa I-1823. S-6786 1 Nov.

(5)—Marianao

REPARTO ALMENDARES

Se alquila el moderno chalet de dos plantas situado en la calle 9 entre 8 y 10 frente a la doble línea de tranvías del Vedado a Marianao con todas las comodidades incluso garage. La llave en la esquina. Precio $85.00. Informes en San Ignacio 50. A-7501. 52243 7 Nov.

(6)—Cerro

SE alquilan tres casitas con sus patios a quince pesos cada una; su dueño en la misma Callejón de San Martín, al lado de la bodega, Mata de Almendra, teléfono U-4195. S-6780 1 Nov.

(B) DEPARTAMENTOS

(7)—Habana

EDIFICIO CORBON

Industria 72 y medio, a dos cuadras de Prado. Apartamentos sin muebles, con lujoso cuarto de baño, agua abundante, caliente y fría, servicio de criados, ascensor día y noche y sereno en el interior. Precios reducidos. U H 48392 4 nov

EDIFICIO CARREÑO

Departamentos para familia muy frescos. Precios módicos. Teléfono U-2958. Oficina segundo piso. 50184 31 Oct.

EDIFICIO NUEVA ISLA MONTE Y SUAREZ

Gran casa para familias, la más moderna, apartamentos y habitaciones, con comida o sin ella, próxima inauguración del regio comedor, precios moderados servicio elevador día y noche, servicio de criados y de teléfonos. U H 51226 1 nv.

MALECON 317. Lujosos apartamentos. Elevador. Informes F-3185. U H 52053 6 nov.

APARTAMENTOS

Se alquilan dos en el primer piso con balcón a la calle en la casa Lamparilla, 86 y 88 entre Bernaza y Villegas. Sala, comedor, cocina, tres habitaciones, baño, cuarto y baño de criado. Abundante agua fría y caliente. Precio: 70 pesos. En la misma casa apartamento bajo, propio para médico u oficina. Precio 50 pesos. UH. 52155 30 oc.

HABANA, 51, altos, se alquilan dos departamentos con balcón, teléfono, buenos baños, dos habitaciones interiores, juntas o separadas, desde 10 pesos hasta $27. U H 51873 29 oc

EN O'Reilly número 5, altos, se alquilan departamentos muy frescos, con balcón a la calle y lavabos de agua corriente, baños calientes y fríos y teléfono. Muy cómodos para familias. Con muebles y sin muebles. 52223 1 Nov.

DEPARTAMENTOS

EDIFICIO PEDRO MORALES Y SANTA CRUZ

Situado en San Lázaro y N, una cuadra después de Infanta. Se alquilan dos apartamentos lujosamente decorados y lujosamente amuebladas, con sala, comedor, tres cuartos, baño intercalado, hall, cocina cuarto de criados con su baño, agua fría y caliente, elevador, día y noche. Informan en la misma. Teléfono U-3105. 52220 31 Oct.

AGUACATE 86, alquilo un departamento con muebles o sin ellos, compuestos de dos habitaciones con balcón a la calle y salita, ventanas al norte, también se alquilan por separados. Tel. A-4371. S-6785 3 Nov.

(C) HABITACIONES

(10)—Habana

OFRECEMOS hermosa habitación amueblada con una o dos camas, baño contiguo, casa elegante y céntrica, $25.00 mensuales. Consulado 108, segundo alto, esquina a Trocadero. U H 50386 1 nov

PALACIO Abadín, Cuba 86, casi esquina a Teniente Rey. Edificio moderno fresco. tranquilo; habitaciones con lavabos y todo servicio desde 20 pesos mensuales. Agua fría y caliente siempre. M-9726. N H 52007 3 nov

ALQUILAN tres habitaciones juntas o separadas inquilinos de casa u nsolo matrimonio, hay teléfono. Aguacate 108. U H 52147 31 oct.

ALQUILO gran habitación y cocina gas en azotea del edificio Condesa 46-B, esquina Lealtad, propia para hombres solos, o matrimonio sin niños, llave en la bodega. 52237 1 Nov.

SE alquila una sala amplia para un dentista o comisionista u otra clase de oficina, se da barata, y en la misma 1 habitación a hombres solos. Informan en Lagunas 56, bajos. 52230 5 Nov.

REINA 68, altos, el nuevo dueño ofrece a usted amplias y frescas habitaciones con agua caliente y fría y a precio de situación. Teléfono M-3199. 52251 31 Oct.

EN Reina 6, 2do. piso casa particular, se alquila una habitación con balcón a la calle, tiene agua corriente, a hombres solos o matrimonio sin niños. 52284 1 Nov.

SE alquila una buena habitación, con o sin comida, muy buena, casa decente. Inmejorable punto. San Rafael 108, altos, hay teléfono. 52293 30 Oct.

(11)—Vedado

HABITACION IDEAL

Edificio Montes Línea y D, a persona decente y estable, con baño y terraza privados completos, a persona decente y estable, con o sin muebles. Elevador. Allí informan. U H 51213 6 Nov.

(D) LOCALES

(13)—Habana

PARA establecimiento. Se cede parte de un bonito local, en el punto más comercial de la Calzada de Galiano. Muy a propósito para juguetería, peluquer6a, joyería, etc., etc., o para cualquier giro. Informan: teléfono A-9571. 52268 1 Nov.

GRAN LOCAL

Valle entre Basarrate y Mazón, próxima a Infanta, calle asfaltada, puertas metálicas; propia para depósito o industria. La llave en la bodega de Mazón. Informes F-2127. S-6787 31 Oct.

(F) SE NECESITAN

(16½)—Solicitudes de alquileres

NECESITO casa con cuatro dormitorios, dos baños, garage y servicio de criados. Prefiero Marianao o los Repartos. Contesten al Apartado 1952. Habana, dando detalles y precio. 52276 31 Oct.

(17)—Criadas de mano y Manejadoras

SE solicita una criada de mano, peninsular, que sepa su obligación y tenga recomendaciones. Calle 9 esquina a I, altos derecha. 52270 1 Nov.

(19)—Cocineras

SE necesitan dos muchachas españolas una para cocinar y la otra para limpiar, que sean formales y honradas, buen sueldo y trato, tienen que dormir en la colocación. Informan calle 9 entre H e I, número 16. S-6788 3 Nov.

SE solicita una muchacha para cocinar y limpiar. Luyanó 132-A, altos del café. S-6789 31 Oct.

SE solicita una cocinera para cocinar y demás quehaceres de una casa de corta familia, ha de dormir en la colocación. Compostela 60, primer piso. 52290 1Nov.

(24)—Personas de ignorado domicilio

SE desea saber el paradero de Ramón López Rodríguez, para asunto de familia su hermana Carmen López Rodríguez Reina 68, altos. Teléfono M-3199. 52252 31 Oct.

AGENCIA de colocaciones La 1a. de Aguiar, F. V. Aguilera 53, Teléfono A-3090, la mas antigua, la mas acreditada y la que mejor personal tiene de todos los giros. F. V. Aguilera 53. Teléfono A-3090. 52249 6 Nov.

TERRENO en la Calzada de Ayesterán, vendo 6 lotes de esquina y de centros en el Reparto Ensanche del Vedado con el 10 por ciento de contado y el resto en 10 años con el 6 por ciento de interés. Informan Julio Cil en el mismo Reparto de la Calzada de Ayesterán. Teléfono FO-7789. S-6790 27 Nov.

(25)—Varios

SE necesita un buen peluquero y ondulador en la gran peluquería "Galia", se paga buen sueldo. Neptuno 150. U H-52219 30 Oct.

AGENTES en pueblos de la Provincia de la Habana, con sueldo o comisión necesito para la Consultoría "El Abogado del Comerciante", Habana 98. Escriba Dr. Alfredo Marill para informes. U H 51425 29 oct

MODISTAS

Hacen falta muy buenas operarias. No se presenten si no son competentes y no tengan practica de trabajar en taller. Casa Bernabeu, Compostela 38. 52239 31 Oct.

SE necesitan 15 camiones para tirar piedra en la finca Marín, Jaimanitas, pueden ganar de 12 a 24 pesos, camino garantizado. Informan en la misma. 52258 31 Oct.

(26)—Agencias de colocaciones

AGENCIA MONTALVO

La preferida de las familias del Vedado. Calle 17 esquina a F. Telf. F-4427. U H-46966 27 Oct.

SE NECESITAN

VILLAVERDE P CA. O'REILLY 13 TELF. A-2348

Unica agencia que tiene siempre personal competente de cocineros, dependientes, camareros, jardineros, criados, porteros, ayudantes, fregadores, etc., etc. Se mandan a toda la Isla. Villaverde y Ca. O'Reilly 13. U H-51047 22 Oct.

"LA CONCEPCION" TAMARINDO 18 1|2

Seriedad en todos los asuntos. Para empleados de todas clases; dirigirse a esta agencia.

TELEFONO I-4292

U H 47755 31 Oct.

(G) SE OFRECEN

(27).—Criadas de mano y Manejadoras

SE desea colocar una joven peninsular de criada de maon o para todo, siendo un matrimonio solo; prefiere familia americana. Tiene buenas recomendaciones Aguila 121. Teléfono A-3677. U H S 6719 29 oc

DESEA colocarse una muchacha española, para todos los quehaceres de corta familia, o para criada de manos o manejadora, tiene buenas garantías. Informan Telf. F. O. 1070. U H S 6725 29 oc

DESEA colocarse una joven de color para criada de mano o manejadora, es fina y formal. Informan Estrella No. 121. Teléfono M-2196. U H 51963 30 oct

SE desea colocar una muchacha de manejadora o de habitaciones. Sabe coser un pocc. Informan teléfono F-5697. U H-56739 31 Oct.

DESEA colocarse de criada de mano o de cuartos, sabe cumplir con su obligación, lleva tiempo en el país, en la misma se coloca una muchachita para cuartos, quehaceres o para manejar un niño. Informan en el teléfono U-4509. U H 52106 30 oct.

SE desea colocar una joven española de criada de mano, no le importa ir para el campo, tiene referencias. Tel. F-3581. U H 52135 30 oct.

DESEA colocarse una joven española para criada de mano o para cuartos, es persona seria. Tiene referencias. Informan teléfono I-2625. UH S-6769 30 oc.

SE desea colocar una señora española de mediana edad formal, sin pretensiones, ayuda un poco a cocinar. Informan Teléfono M-5215, Sol 57. 52241 1 Nov.

SE desea colocar joven española para criada de manos o manejadora prefiere criada de manos, lleva tiempo en el país y cumple su obligación, tiene a su padre que la represente y quisiera sea casa de moralidad. Buenas referencias, Sol 13. M-5512. 52267 31 Oct.

SE desea colocar una señora de mediana edad, recien llegada, de criada de manos o manejadora, le gustan los niños desea casa de moralidad. Calle Flores número 8 entre Agua Dulce y Serafines. Teléfono M-7902. 52263 31 Oc.

DESEA colocarse una joven española, para criada de mano, manejadora o habitaciones: si es corta familia cocina y limpia, pues también es buena cocinera, y tiene recomendaciones. Tel. FO-1628. U H S-6783 31 Oct.

JOVEN española, desea colocarse de sirvienta en casa de moralidad. Informan teléfono F-3163. U H 52277 31 Oct.

DESEA colocarse una muchacha española de criada de mano o con un matrimonio solo para todo trabajo, es formal, práctica, muy trabajadora y tiene buenas referencias. Informan en Maloja 158. Tel. M-3881. 52286 31 Oct.

SE desea colocar una muchacha española para todo siendo casa de corta familia o para manejadora y limpiar habitaciones. Tel. A-9962. 52291 1 Nov.

(28).—Criadas de Habitaciones y Coser

DESEA colocarse una joven española, en casa de moralidad, para cuartos o comedor. Es atenta para su obligación. Informan en el Telf. FO-1495. U H-52215 31 Oct.

(29).—Criados de mano

SE ofrece un buen criado con inmejorables referencias, muy honrado y trabajador, lo mismo se coloca para portero o ayudante de chauffeur, lo recomienda la casa que trabajó 7 años F-1919. U H-52222 31 Oct.

CRIADO de mano se ofrece para casa particular es trabajador y sirve bien la mesa, no le importa ir al campo, si se ofrece. Tiene buenas referencias. Informan en el Teléfono A-7490. U H-52209 30 Oct.

JOVEN español desea colocarse de criado de mano en casa particular, es fino, formal y tiene recomendaciones de las casas donde estuvo trabajando, queda cesante por embarcar la familia, la misma informa. F-5615. U H 51751 31 Oct.

SE desea colocar un joven español de criado de mano o jardinero; tiene buenas referencias; sin pretensiones; sabe cumplir con su obligación. Teléfono F. O. 1451. U H 51920 29 oc

SE ofrece un buen criado español acostumbrado a todo buen servicio, tiene referencias de donde trabajó, va a cualquier punto. Informan Tel. M-2002. U H 52033 30 oct.

UN joven español se ofrece para criado de mano en casa particular; es fino honrado y trabajador. La familia con quien estuvo trabajando cuatro años lo recomienda. Dirección calle 16 número 543, entre 18 y 20. Teléfono F-4541. U H 52019 1 nov.

ESPAÑOL desea colocarse para criado de manos, lo mismo en establecimiento que en casa particular, es practico en el giro y cuenta con las mejores recomendaciones. Tel. A-3090. 52250 31 Oct.

DESEA colocarse un buen criado de ayuda de cámara, habiendo servido a familias distinguidas. Inmejorables referencias. También sale al campo. Informan Animas núm. 54, tintorería. Teléfono A-6505. 52288 31 Oct.

(30).—Cocineras

COCINERA excelente (blanca) desearía colocarse en casa de alguna familia de buen gusto; cocina ricamente y es magnífica repostera. Avenida de Acosta número 2. Teléfono I-6528, Víbora. U H 51848 31 oc

UNA cocinera montañesa desea colocarse para cocinar a la española y a la criolla, también se ofrece otra española montañesa para limpieza de cuartos y zurcir ropa, teléfono A-9132. U H 51971 29 oct

SEÑORA peninsular cocinera y repostera, desea colocarse, sabe trabajar y tiene buenas referencias, calle I núm. 6 entre 9 y Calzada. Teléfono F-2806. U H S-6737 29 oct

SE ofrece buena cocinera repostera española, duerme en la colocación, Santa Clara 12-C. Teléfono A-9281. U H 52134 30 oct.

SE desea colocar una señora peninsular de cocinera y entiende de repostería, sabe cumplir con su obligación y con buenas referencias. Informan Teléfono F-5328. E-2458 3d U H.

DESEA colocarse una señora de mediana edad, de cocinera, cocina a la criolla y española Virtudes número 96. 52242 31 Oct.

COCINERA de mediana edad desea colocarse es española, lleva tiempo en el país, sabe hacer dulce, duerme en la colocación. Informan Teléfono U-4669. 52266 31 Oct.

(31).—Cocineros

COCINERO español desea colocarse para casa particular; conoce de repostería y sin pretensiones. Da informes de las casas que trabajó. Informan A-6525. U H 51942 29 oc

COCINERO que cocina bien criolla, española, francesa, americana, repostero, tiene buenas referencias. Informan Zanja número 45, primer piso. Preguntar por José Chan, Teléfonos A-4352, A-0668. U H 52085 30 oct.

SE ofrece cocinero español para casa comidas, comercio o casa particular, no le importa salir al campo, tiene carta garantía, calle Lamparilla número 92. Tel. A-3534, Pregunten por David. U H 52122 30 oct.

SE OFRECEN

COCINERO asiático desea colocarse en casa particular; cocina española, criolla, muy bien; va al campo. Informan teléfonos A-2716 y A-0350. José León. 52256 31 Oct.

SE ofrece cocinero del país blanco, de mediana edad, limpio, sin pretensiones. Tiene referencia, tiene especialidad en casa particular y huespedes. Tel. A-5917. U H-52257 31 Oct.

(32)—Crianderas

SE desea colocar una señora española de criandera; no le importa salir fuera de la Habana; también se coloca por horas y admite niño en su casa para criarlo; hace quince días dió a luz; tiene certificado de m;dico. Informan Rodríguez 16, entre J. Alonso y M. Pruna, Luyanó. U H 51922 1 nv

(33)—Chauffeurs

CHOFER español mediana edad, se ofrece para casa particular o de comercio; tiene buenas recomendaciones. Teléfono A-3190. Preguntar por Daniel. U H 51835 29 oc

CHAUFFEUR desea casa formal y seria, no tiene uinguna pretensión, maneja cualquier clase de máquina, diez años de práctica, es solo. Informes de donde ha trabajado. Teléfono U-1194. U H 51387 29 oct

CHAUFFEUR español desea casa particular tengo excelentes cartas de años en las casas que trabajé, conozco cualquier máquina, conozco perfetcamente la ciudad y el tráfico, conozco mecánica, sé cumplir con mi deber y pocas pretensiones. Bodega. U-2376. 52158 30 oc.

CHAUFFEUR experto mecánico español con 14 años de experiencia ofrece sus servicios a casa particular no tiene grandes pretensiones. Tiene buenas referencias. Informan teléfono F-5465. UH. 51114 30 oc.

CHAUFFEUR español desea colocarse en casa particular o del comercio, tiene buenas recomendaciones de donde ha prestado sus servicios, informan en el Tel. A-6522. U H 52012 29 oct

SE desea colocar un chauffeur español sabe manejar toda clase de máquinas, tiene bastante práctica y quien lo recomiende, desea casa particular o de comercio. Tel. M-2336. U H 52060 4 nov.

SE ofrece chauffeur español para cualquier máquina particular o comercio, buenas referencias, modestas pretensiones, va a cualquier punto sin importarle hacer otros trabajos fuera de su profesión. Tel. F-2806. U H 52058 30 oct.

SE ofrece un chauffeur español para casa particular o de comercio, 7 años de práctica, maneja toda clase de máquinas conozco el mecanismo, soltero sin pretensiones, llame al teléfono M-1504, preguntar por José Díaz. 52262 31 Oct

(35).—Varios

SE desea colocar un hombre español de mediana edad, de jardinero, portero, segundo criado, limpiar oficinas u otro cualquier trabajo doméstico; tiene quien lo recomiende. Teléfono A-5988. U H 51938 29 oc

SE ofrece buen jardinero español, tiene inmejorables referencias, para casa particular. Informan José García F-1993, Vedado. 52236 31 Oct.

SE desea colocar un hombre para camarero en hotel, es trabajador, sin pretensiones, honradez, da referencias de las casas en que ha trabajado. Informan Lealtad 144, pregunten por José Fernández. 52254 31 Oct.

DESEA colocarse matrimonio joven, español, ella es buena cocinera, él para criado, educados, con referencias, sin hijos, igual se colocan para otro trabajo. Informes A-2905, pregunten por Estrella. 52294 31 Oct.

DESEA colocarse joven español para finca o fregar platos, sabe de jardín, es fuerte. Informes A-2905, pregunten por Estrella. 52295 31Oct.

SE ofrece señora cubana como para clínica o cosa análoga, también se coloca de criada o cocinera, sale al campo, prefiere a Matanzas. Informes al teléfono U-6165. 52292 31 Oct.

(H) COMPRA Y VENTA DE FINCAS

(36)—Urbanas

BUENA PROPIEDAD

En el cuadro comprendido entre las calles de Sol, Jesús María, Habana y San Ignacio, se vende, sin intervención de corredor, una hermosa casa de solo planta baja, dispuesta para vivienda de familia pero que puede dedicarse a cualquier otro objeto. Tiene 11 metros y medio de frente y una superficie de 365 metros cuadrados, magníficos pisos, instalación sanitaria perfecta y toda clase de comodidades. Informan en Cuba 122, de 2 a 5 de la tarde. U H 52124 30 oct.

SE venden dos casas en Peñalver 69 y 69-A, precio $4.200 cada una pueden verse. Su dueño Tel. A-7640. 52231 31 Oct.

(I) COMPRA Y VENTA DE SOLARES YERMOS

SE vende un solar en Serrano entre Santos Suárez y Enamorado, mide 10x38. Precio de situación. Informan Flores 70, señor Herrera. 52197 7 Nov.

ALTURAS Almendares. Se vende esquina fraile 850 varas, con frente a tres calles. Poco de contado. Más informes, señor Verdura, edificio Echevarría, Calzada y J. Vedado. F-5075. U H-52244 20 Oct.

POR no poder atenderlo su dueño, se vende en las mejores condiciones el Departamento Comercial de uno de los mejores Centrales de la República. Informes M. Espinach, Lonja 428, Teléfono M-6285. 52271 3 Nov.

TINTOREROS

Por necesidad de ausentarme se vende tintorería acreditadísima no paga alquiler, buen contrato, bien situada, clientela buena, se dan facilidades de pago a persona experta. Más informes Fernández, Luyanó 77, esquina a Villanueva, bodega. 52264 1 Nov.

BODEGA EN CALZADA

Vendo con buen contrato, libre de alquiler, a persona del giro vendo con poco dinero, es muy cantinera, tiene 3.000 pesos en existencias, no compre sin ver este negocio. Informes: Virtudes 163. Tintorería. El dueño. 52265 1 Nov.

SE VENDE

Terreno propio para finca de recreo en la carretera de Arroyo Arenas a Jaimanitas. Cuarentidós mil metros de tierra roja. Al lado del Club Cazadores. Se da facilidad de pago. Teléfono M-6368. Preguntar por el dueño. S-6773 7 Nov.

(J) COMPRA Y VENTA DE ESTABLECIMIENTOS

POR tener otro negocio vendo Fonda en punto comercial o admito socio que quiera trabajar y disponga de algún dinero. Pregunten por Rufino García. Inquisidor número 17, fonda La Marina. U H 51816-17 29 oct

POR $1.000 se vende un negocio que deja de 80 a 100 pesos mensuales, lo mismo lo puede atender un hombre que una mujer pues es propio para un matrimonio. Darán razón en Teniente Rey 81, bodega. 52234 1 Nov.

SE vende una vidriera de tabacos y cigarros. Informan Inquisidor número 17. 52224 31 Oct.

(L) AUTOMOVILES

(39)—Venta

MERCEDES TOURING

7 pasajeros, fuelle, pintura y vestiduras nuevas, amortiguadores Westinghouse, muy barato.

AGENCIA CADILLAC

Avenida Washington (Marina) 12. Habana

E-2457 31 Oct.

(LL) DINERO EN HIPOTECAS

(41)—Se ofrece

DINERO no pierda tiempo buscándolo; tengo para hipoteca Habana y Repartos cualquier cantidad, interés esde 6 y medio por ciento; sólo necesito garantía. Operaciones rápidas. A-9417. U H S-6662 29 oct.

(42)—Se toma

DINERO AL SEIS POR CIENTO

Tengo varias cantidades para colocar en hipotecas al 6 por ciento, con muy buenas garantías. Claudio de los Reyes, Cuba 54. De 10 a 11 y de 1 a 2. 52255 31 Oct.

DINERO para sacar la chapa. Presto con garantía de automóviles. Diríjase a Obispo 21 altos, Dpto. 6 de 1 a 4. 52274 3 Nov.

(N) COMPRA-VENTA DE OBJETOS VARIOS

COMERCIANTES

"El Gran Rastro", próximo a abrirse, compra desde hoy todo lo que a usted le estorbe en su casa. Teléfono M-2911, Belascoain 637. U H S-6403 10 Nov.

COMPRAMOS

Todo lo que nos vendan, sea de lo que quiera. Objetos malos o buenos, baratos o caros. "El Gran Rastro". Teléfono M-2911, Belascoain, 637. U H S-6404 10 Nov.

SE vende barato una escalera caoba en buenas condiciones de dos tiros, urge su venta. Puede verse todo el día. Milagros número seis, Víbora. 52240 3 Nov.

ZOCALO madera para comedor. Por reformas, se vende uno casi nuevo, 16 metros. F-4352. U H 52281-83 3 Nv.

(Ñ) ENSEÑANZAS

EXPERTO PROFESOR DE INGLES

Por un método incomparable. Sorprendentes resultados en breves lecciones. Garantizo, por escrito, que el discípulo leerá, traducirá, escribirá y hablará el inglés en pocas semanas. Clases a domicilio. Llame a Alvarado: A-2012. 52275 7 Nov.

(Q) COMPRA Y VENTA DE INSTRUMENTOS DE MUSICA

PIANO gran formato, cruzado en bronce, 3 pedales, regias voces, caoba, casi nuevo, se vende urgente en 90 pesos. Jesús María 94. 52228 31 Oct.

PIANO caoba, cruzado bronce espléndidas voces, casi nuevo, se vende urgente, regalado $55. Damas 55 altos, entre San Isidro y Desamparados. 52229 31 Oct.

(O) HOSPEDAJES

(45)—Hoteles

HOTEL SAN CARLOS

Egido y Monte

Protéjase contra los ciclones, trasladándose ahora para este hotel. Aquí nada tiene que temer. También estará protegido económicamente por los reducidos precios que cobramos mensualmente por habitación y comida. Todas las habitaciones tienen baño y teléfono y agua caliente y fría. Hay apartamentos para familias con vista a la calle. Esperamos su grata visita. U H 50695 3 nov

HOTEL Capitolio se alquilan habitaciones desde 20 a 40 pesos con agua corriente. Prado 113 frente al Capitolio, hay ascensor. 52032 4 nov.

(R) MAQUINARIAS

(48)—Compra

SE necesita una caldera de vapor en buen estado de 60 a 100 caballos. Romañá y Co. Patria 42. Tel. A-9665. 52218 31 Oct.

(S) MUEBLES Y PRENDAS

(52)—Venta

PRENDAS Y RELOJES

Tenemos un espléndido surtido en platino y brillantes, oro macizo y fantasía de la mejor calidad.

Precios baratísimos.

Cadenas de oro para señora desde	$2.50
Preciosas pulseras de identificación desde	$3.50
Anillos de compromiso de oro 18 kts. blanco y de plantino desde	$4.50
Relojes pulsera de 18 kts. desde	$9.50
Relojes de pared en varios modelos desde	$3.50
Carteras de piel fina desde	$3.00

Fabricamos botonaduras, yugos, hebillas, sortijones con iniciales grabadas o esmeraldas de los modelos de última novedad.

Reparación de relojes.

Compramos oro, plata y platino en prendas viejas.

LA FORTUNA

Joyería y relojería con talleres propios.

Aguila 126 entre Estrella y Maloja. Teléfono A-4285. Pasamos a domicilio.

E-1938 alt. 3 Sep.

MUEBLES baratos. La Casa Alonso. Alquilados y a plazos, se hacen cambios, hay muchos muebles finos de uso muy baratos y nuevos, tenemos de todo, teléfono U-5975. Neptuno 169 y Gervasio 59. U H 50773 3 Nov.

VENDO dos juegos regios como nuevos, caoba, comedor, doce piezas, costó $500, en $230 y cuarto tres cuerpos costó $650, en $340. Dirección A-9335. 52217 3 Nov.

GRAN LIQUIDACION

Liquidamos enorme existencia de muebles de todas clases en extensa variedad de modelos y estilos así como lámparas, relojes, pianos, pianolas, victrolas, alfombras y neveras. No compre sin antes visitarnos; ahorrará dinero. Vendemos al contado y a plazos, ofreciendo los mas atractivos precios y las mayores facilidades. D. Ruisánchez y Co. Almacén de muebles y joyas. Angeles 13 esquina a Estrella. Teléfono A-2024. 52227 31 Oct.

SE venden barato los muebles de la oficina Manzana de Gómez 356. Escritorio, librero, mesas, sillas etc. 52260 30 Oct.

REPARACIONES de muebles, se arreglan toda clase de muebles a precio económico. Villegas 84, teléfono M-3398. 52261 2 Nov.

(V) COMPRA Y VENTA DE LIBROS

LIBROS de texto y de consulta, instrumentos de cirugía de todas clases, microscopios y motores eléctricos, todo por la mitad de su precio y menos por proceder de empeño, La Flor Cubana, Zenea 131, esquina a Lealtad Tel. U-5137. S-6779 27 Nov.

AVISOS

AVISO

Su capital invertido en el Crédito Mercantil Hipotecario está siempre garantizado con valores hipotecarios produciendo el 10 por ciento de interés anual. Estos intereses se hacen efectivos por trimestres adelantados. Se reciben órdenes en las oficinas de Malecón núm. 3, Habana. U H S 6573 29 oc

10 CENTAVOS
DE 7 A. M. A 4 P. M.; Y DE 4 A 10 P. M.
15 CENTAVOS

SOLICITUDES DE TRABAJO: DIEZ CENTAVOS
DEPARTAMENTO DE ANUNCIOS CLASIFICADOS

10 CENTAVOS
DE 7 A. M. A 4 P. M.; Y DE 4 A 10 P. M.
15 CENTAVOS

M.E.C.D. 2016

La Asociación de Representantes de Firmas Extranjeras

El Presidente de la Asociación de Representantes de Firmas Extranjeras ha dirigido al Secretario de Hacienda la siguiente exposición:

Sr. Secretario de Hacienda.
Ciudad.
Señor:

En el párrafo segundo de la primera disposición transitoria del vigente Arancel se establece que sus partidas no serán aplicables a las mercancías que con conocimientos visados por Cónsules Cubanos hayan salido del puerto de procedencia en el extranjero antes o en el día q. entre en vigor este Arancel y siempre que se trate de pedidos de mercancías hechos con anterioridad a la publicación del Arancel en la Gaceta Oficial.

Y en el párrafo quinto de la propia primera disposición transitoria se hace igual consideración para las maquinarias o piezas para las mismas encargadas a las fábricas constructoras con anterioridad a la fecha de vigencia del arancel.

De manera sea que el legislador tuvo en cuenta la posible dificultad que en la práctica derivaría para los contratos realizados con anterioridad a la fecha de vigencia del arancel, aun cuando esa previsión se haya concretado a casos y cosas muy determinadas, siendo así que hubiera sido preferible que esa previsión hubiera alcanzado a todos los pedidos hechos con anterioridad a la efectividad de esa medida legislativa, que fueran servidos dentro de un tiempo que se hubiera estimado prudencial y cuyos hechos se justificaron también en otro plazo perentorio.

Muchos asociados nuestros están confrontando esta seria dificultad, pues se encuentran con contratos cerrados en firme, que fueron hechos con gran anterioridad a la vigencia del arancel y para entregas en épocas determinadas. En muchos casos se trata de mercancías mandadas a fabricar expresamente para este país que carecen de aplicación para otros, con lo que es visto que de aplicársele las actuales tarifas, puedan ocurrir dos cosas: o que se tenga que ir a la cancelación del pedido, lo cual produce un perjuicio innecesario e injusto al fabricante o exportador, o el comerciante nacional se vé compelido a tomar la mercancía apreciablemente aumentada en el actual Arancel recibiendo también por consecuencia perjuicios de consideración.

Por estas razones la Asociación considera que es posible adoptar un criterio de transición que permita la aplicación práctica del actual Arancel en relación con aquellas mercancías que se justifique haber sido concertada su compra con anterioridad a la fecha de vigencia del Arancel, todo lo cual lo consideramos hacedero si se tienen en cuenta las disposiciones que se contienen en la tercera transitoria del Arancel en relación con la Ley de 9 de Febrero de 1926.

Las medidas que consideramos pueden adoptarse son las siguientes:

Primera: La Secretaría de Hacienda o la Comisión Técnica Arancelaria, según proceda, dictará una resolución estableciendo que las mercancías que procedentes del extranjero deban llegar a Cuba en un plazo no mayor de 60 días, a contar de la vigencia del Arancel, serán aforadas por el Arancel derogado, siempre que los importadores de las mismas justifiquen en un plazo no mayor de 10 días, a contar desde la fecha en que se haga pública dicha resolución, que dichas mercancías proceden de pedidos cursados y aceptados con anterioridad a la vigencia del Arancel.

Segunda.—Igualmente se dispondrá que en cada Aduana se abra un Libro Registro para que en él se inscriban los importadores que quieran acogerse a los beneficios de la disposición anterior, debiendo cada una de dichas oficinas formar un expediente de cada caso con todos los elementos de prueba que se estimen convenientes y al que se agregará el acta original del juramento que todo importador viene obligado a prestar acerca de la verdad de tratarse de mercancías pedidas con fecha anterior. A ese efecto se dará a los Administradores de Aduanas la facultad necesaria para recibir juramento.

Con estas o parecidas disposiciones se resolverán las actuales dificultades y el Gobierno cubano ofrecería una oportunidad para justificar con sus actos que aunque está dispuesto a proseguir con toda energía en el camino de las amplias reformas económicas, sin embargo, procura hacer compatible las mismas con la realidad que pueda derivarse de las materias o problemas sobre que versan aquéllas.

De usted atentamente, Asociación de Representantes de Firmas Extranjeras.—A. Marce, Presidente.—Ramiro F. Moris, Secretario.

En sesión celebrada por la directiva de la Asociación de Firmas Extranjeras se aprobó el acta de la sesión anterior.

Se dió cuenta con las gestiones practicadas por el presidente y el secretario y un número de asociados interesados en giro de tejidos cerca del señor Secretario de Hacienda en interés de que se adoptara una resolución por aquella secretaría o por la comisión técnica arancelaria en el sentido de conceder un plazo para la justificación y entrega de las mercancías pedidas con anterioridad a la vigencia del arancel, teniendo en cuenta que habiéndose pedido esa mercancía con fecha anterior al arancel y siendo mucha de ella fabricación especialmente para este clima, se irrogaba muchos perjuicios a los comerciantes el aforar dichas mercancías con arreglo al arancel actual, pues ello las encarecería al punto de no poderlas vender en este mercado. La junta aprobó la conducta seguida en ese asunto y expresó su esperanza de que por tratarse de un asunto justo el joven Secretario de Hacienda dictaría una resolución que equitativamente salvara la dificultad apuntada.

Se trató de otros asuntos de orden interior y teniendo en cuenta el sin número de consultas que constantemente llegan a la Asociación referentes a los nuevos aranceles se acordó convocar una junta general extraordinaria para el día 10 del entrante mes de noviembre a fin de poder tratar y conocer todos y cada uno de los diversos aspectos que dicha materia pueda ofrecer a la consideración y al estudio de la misma.

ANUNCIESE Y SUSCRIBASE AL "DIARIO DE LA MARINA"

Guanabacoa al Día

SENSIBLE DESGRACIA

En el seno de esta sociedad ha causado honda pena la noticia del fallecimiento de la graciosa e inteligente niña Ofelia Afa y Rodríguez, hija de los estimados esposos Regla Rodríguez y Teodoro Afa.

Era la pobrecita niña una de las alumnas más buenas y estudiosas de la Escuela "Inés Castro", que dirige en esta Villa la distinguida señorita Bianca Rosa Guasch.

Criatura que solo contaba 12 años de edad y a la que con frecuencia veíamos cuando se dirigía a la escuela por ser vecinita del cronista.

Fué el martes pasado cuando se dió cristiana sepultura a la linda Ofelia, que baja a la tumba a tan temprana edad, dejando un vacío para siempre en el hogar de sus padres que la lloran sin consuelo.

Se encontraba, la pobrecita, en la convalecencia de una penosa enfermedad, habiéndosele presentado un fuerte y violento ataque de pielitis, que hizo infructuosos los esfuerzos de la ciencia.

Su entierro constituyó una sentida manifestación de duelo.

Que Dios la haya acogido en su Santo Reino, y que dé resignación a sus pobres padres, los esposos Afa-Rodríguez. hasta los que hacemos llegar la expresión sentidísima de nuestra condolencia, así como a su abuelo y sus tíos, los muy apreciados esposos Esperanza Rodríguez y Gil Jiménez.

LA DISTRIBUCION DE PREMIOS

Todo está preparado para la hermosa fiesta de la Distribución de Premios en nuestras Escuelas Pías, el entrante domingo, 30, a las tres de la tarde.

Existe verdadera ansiedad por oir la autorizada palabra del doctor Carlos de la Torre, nuestro gran naturalista.

Las invitaciones para esa grata fiesta escolar, que celebran todos los años las Escuelas Pías de nuestra Villa, han sido repartidas entre nuestras principales familias por el Ilustre Rector del colegio, Rvdo. Padre Modesto Roca.

LA FESTIVIDAD DE SAN ARMANDO

Fué antier el santo del querido amigo Armando del Valle, Presidente del Liceo Artístico y Literario de nuestra amada Villa.

En su elegante residencia, con tal motivo, se congregaron anoche muchas de sus amistades, las que fueron amablemente atendidas por la distinguida señora Aurora García de del Valle y su esposo.

Y estuvo también de fiesta el simpático joven Armando Angel, de la sociedad habanera, y al que el cronista tiene un gran afecto.

No olvidaremos al estimado amigo Armando Rodríguez.

Para todos, aunque algo tarde, muchas felicidades...

LA CARRETERA DE REGLA

La empresa de guaguas "La Directa" —que tan excelente servicio viene prestando a los vecinos de esta Villa, y a los de Regla—, ha organizado desde el 25 de los corrientes un nuevo recorrido pasando por el Cementerio de Regla, a entroncar con la Calzada del Luyanó hasta la calle de Potosí en Guanabacoa, resultando por todos conceptos beneficiosos para el público.

Este cambio de recorrido es debido a estar incomunicada la Calzada de Regla por hallarse en vías de un completo arreglo por el Gobierno de la Provincia, gracias a la iniciativa del querido amigo doctor Oscar Artola y García, Consejero Provincial que en su pueblo—Guanabacoa—cuenta con generales simpatías.

Por lo acertado de esa disposición de la Empresa "La Directa", buscando en todo momento dejar satisfecho al público, felicitamos al señor Jacobo López, diligente Administrador, así como a su Secretario y Jefe de línea, el activo y laborioso joven José Castro.

Jesús CALZADILLA

NO SE DEVUELVE A SU DUEÑO LA GOLETA JOSE LUIS QUE COMPRO EN LA HABANA

MOBILE, octubre 27. (AP)— F. Woods, de Honduras, que dijo ser dueño de la goleta hondureña "José Luis", cuando fué capturada en 1925 con un valioso cargamento de licores a bordo por los guardacostas, no ha logrado la posesión del velero a pesar del pleito que sostuvo ante los tribunales de esta ciudad.

Angelo Paterson, de Nueva Orleans, sostuvo que había comprado el velero en la Habana y que lo cargó con licores.

No se ha adoptado ningún fallo en relación con la pretensión de Paterson, pero se cree que el Gobierno se quedará con la embarcación de la misma manera que lo hizo con el cargamento.

PROFESIONALES

DR. GONZALO AROSTEGUI
Médico de la Casa de Beneficencia y Maternidad. Especialista en las enfermedades de los niños. Médicas y Quirúrgicas. Consultas de 12 a 2 G, número 116 entre Línea y 13, Vedado. Telf. F-4233.
E 1775 Ind 1 ag.

DR. GUTIERREZ LEE
MEDICO CIRUJANO
Consultas de 3 a 5. Gervasio 168. Teléfonos A-3684 y F-1070.
E-1870 Ind. 1 ag.

VAPORES DE TRAVESIA

"COMPAÑIA DEL PACIFICO"
MALA REAL INGLESA

El lujoso trasatlántico de 15.500 toneladas de desplazamiento

"ORCOMA"

Espléndidos camarotes en primera clase. Excelente cámara de segunda clase y comodidades modernas en cámara de tercera.

SALDRA FIJAMENTE el día 2 de noviembre al mediodía para

VIGO, LA CORUÑA, SANTANDER, LA PALLICE, ROCHELLE y LIVERPOOL

GRAN ESTABILIDAD, COMODIDAD, CONFORT, RAPIDEZ, SEGURIDAD

PROXIMAS SALIDAS
Para ESPAÑA, FRANCIA e INGLATERRA.

Vapor ORCOMA, el 2 de Noviembre.
Vapor ORITA, el 16 de Noviembre.
Vapor ORTEGA, el 30 de Noviembre.
Vapor ORDUÑA, el 7 de Diciembre.
Vapor OROPESA, el 21 de Diciembre.
Vapor ORBITA, el 4 de Enero.
Vapor OROYA, el 18 de Enero.
Vapor ORCOMA, el 1 de Febrero.
Vapor ORITA, el 15 de Febrero

Para COLON, puertos de PERU y de CHILE y por el ferrocarril Trasandino a Buenos Aires.

Vapor ORDUÑA, el 23 de Octubre.
Vapor OROPESA, el 6 de Noviembre.
Vapor EBRO, el 7 de Noviembre.
Vapor ORBITA, el 20 de Noviembre.
Vapor OROYA, el 4 de Diciembre.
Vapor ESSEQUIBO, el 5 de Diciembre.
Vapor ORCOMA, el 18 de Diciembre.

Para NEW YORK

Salidas mensuales por los lujosos trasatlánticos EBRO y ESSEQUIBO. Servicio regular para carga y pasaje, con trasbordo en Colón a puertos de Colombia, Ecuador, Costa Rica y Nicaragua, Honduras, Salvador y Guatemala.

DUSSAQ Co. Lt.
Oicios 30. Teléfono A-6540
A-7218
3248 alt 1º 1 S

NAVIGAZIONE LIBERA TRIESTINA, S. A.
Vapores Correos Italianos

DE LA HABANA A CANARIAS

El hermoso vapor italiano

"DUCHESSA D'AOSTA"

de 14.000 tons. de desplazamiento

SALDRA DE LA HABANA A FINES DE OCTUBRE.

de la Habana para
LAS PALMAS DE GRAN CANARIA, BARCELONA, MARSELLA, GENOVA Y NAPOLES

Admitiendo carga y pasajeros de cámara en sus ámplios y ventilados camarotes.

PRECIOS MODICOS
Para más informes:
A. C. FABRICIUS y Co., S. en C.
Edificio Casteleiro, 6o. piso.
Teléfono M 8082. Oficios 18. Habana.
9432 17d. 7 oct.

VAPORES CORREOS
DE LA
COMPAÑIA TRASATLANTICA ESPAÑOLA

SERVICIOS REGULARES CADA 22 DIAS DE PASAJE, CARGA Y CORRESPONDENCIA

LINEA RAPIDA PARA NEW YORK Y NORTE DE ESPAÑA

El rápido vapor ALFONSO XIII saldrá para NEW YORK, CORUÑA, GIJON, SANTANDER y BILBAO, el día 3 de NOVIEMBRE DE 1927.

PROXIMAS SALIDAS PARA ESOS DESTINOS:

ALFONSO XIII, 3 Noviembre. CRISTOBAL COLON, 25 Noviembre.
ALFONSO XIII, 17 Diciembre. CRISTOBAL COLON, 8 Enero.

LINEA RAPIDA A MEJICO: 48 HORAS DE VIAJE. — PROXIMAS SALIDAS:

CRISTOBAL COLON, 4 Octubre. ALFONSO XIII, 26 Octubre.
CRISTOBAL COLON, 18 Novbre. ALFONSO XIII, 10 Diciembre.

Los pasajeros de tercera clase ordinaria, son servidos por camareros en amplio comedor provisto de sillas giratorias y ventiladores. Excelentes menús con vinos.

LINEA NEW YORK, CADIZ Y BARCELONA

El vapor ANTONIO LOPEZ, saldrá para NEW YORK, CADIZ y BARCELONA, sobre el día 27 DE OCTUBRE DE 1927.

PROXIMAS SALIDAS PARA ESOS DESTINOS:

ANTONIO LOPEZ, sobre 27 Octubre. MONTEVIDEO, sobre 18 Noviembre.
M. CALVO, sobre el 10 Diciembre. ANTONIO LOPEZ, sobre 1 Enero 1928.

Todos estos vapores atracan a los Muelles de la Port of Havana Docks Co.

Para más informes: MANUEL OTADUY, — Agente General.
Bajos de la Lonja, Apartado 707.— Telfs: A-7900 y A-6588. Habana Cuba.

E 1745 Ind 1 ag.

COMPAGNIE GENERALE TRASATLANTIQUE

VAPORES CORREOS FRANCESES
BAJO CONTRATO POSTAL CON EL GOBIERNO FRANCES

TODOS LOS VAPORES DE ESTA COMPAÑIA ATRACAN A LOS MUELLES DE SAN FRANCISCO O MACHINA, PARA EFECTUAR EL EMBARQUE Y DESEMBARQUE DE PASAJEROS, EQUIPAJES Y MERCANCIAS.

PROXIMAS SALIDAS

Para VERACRUZ:

Vapor correo francés "CUBA" saldrá el 3 de Noviembre.
" " " "ESPAGNE" saldrá el 18 de Noviembre.
" " " "LAFAYETTE" saldrá el 3 de Diciembre.
" " " "CUBA" saldrá el 3 de Enero de 1928.

Para CORUÑA, SANTANDER Y SAINT NAZAIRE:

Vapor correo francés "LAFAYETTE" saldrá el 30 de Octubre a las 12 del día.

NOTA:—El equipaje de bodega y camarote se recibirá en el muelle de San Francisco o Machina (en donde estará atracado el vapor) solamente el día 29 de Octubre de 8 a 10 de la mañana y de 1 a 4 de la tarde. El equipaje de mano y bultos pequeños, los podrán llevar los señores pasajeros al momento del embarque el día 30 de Octubre de 8 a 10 de la mañana.

Vapor correo francés "CUBA" saldrá el 15 de Noviembre.
" " " "ESPAGNE" saldrá el 30 de Noviembre.
" " " "LAFAYETTE" saldrá el 15 de Diciembre.
" " " "CUBA" saldrá el 3 de Enero de 1928.

SESIONES DE CINEMATOGRAFO DIARIAS EN LOS VAPORES DE ESTA COMPAÑIA SEGUN CONTRATO CON LA CASA "PATHE".

IMPORTANTE

Buena comida a la española. Camareros y cocineros españoles.
LINEA DE NEW YORK AL HAVRE, PLYMOUTH Y BURDEOS:

En esta Agencia se expiden pasajes por esta línea, por los lujosos y rápidos trasatlánticos franceses "ILE DE FRANCE", "PARIS", "FRANCE" "SUFFREN", "DE GRASSE", "ROCHAMBEAU", ETC., ETC.

Para más informes, dirigirse a
ERNEST GAYE
O'Reilly No. 9. Apartado 1090 Teléfono A-1476
HABANA

E 1760 Ind 1 ag.

MISCELANEA

COLEGIO "LA GRAN ANTILLA"
DE PRIMERA Y SEGUNDA ENSEÑANZA, INCORPORADO AL INSTITUTO

Este Plantel fundado en 1868 ha realizado y realiza una hermosa labor, y recientemente mejorado totalmente ofrece todo género de garantías

Nuestra enseñanza es teórica y práctica, el colegio posee:

GABINETE DE FISICA. LABORATORIO DE QUIMICA
MUSEO DE HISTORIA NATURAL
EXTERNOS MEDIO PUPILOS PUPILOS
RESIDENCIA DE ESTUDIANTES UNIVERSITARIOS
$30.00
Calle 6 número 9, Vedado.—Teléfono F-5069.
E 1818 Ind 1 ag.

SANATORIO "DR. PEREZ-VENTO"

Enfermedades nerviosas y mentales. Para Señoras, exclusivamente
Calle Barreto, número 62. Guanabacoa.
E 1776 Ind 1 ag.

JABON "AGULLO"

E 1366 Ind 3 ag.

NECESITAMOS 10,000 PERSONAS

QUE QUIERAN SABER INGLES EN POCAS SEMANAS

GARANTIZAMOS MAGNIFICO RESULTADO. PIDA INFORMACION HOY. INSTITUTO UNIVERSAL (D. 56) 128 E. 86. St. NEW YORK, N. Y.

Ext. 228 Ind. Fb.

"TINATA" mata las garrapatas, eficaz y garantizado, pídalo en boticas; este producto librará a su perro de las molestias de estos parásitos y lo hará feliz.
S.6012 20 nov.

DINERO

Lo damos sobre joyas y objetos de valor. La casa que menos interés cobra.

MUEBLES

Tenemos variado surtido. No compre sin ver esta casa. El precio lo pone el cliente.

JOYAS

De ocasión, variado surtido.
"LA PERLA"
Animas 84, casi esquina a Galiano.
44552 11 Nov.

PIELES

Se arreglan, reforman y limpian, Neptuno 139, altos Tel. U-5473.
44902 15 Dic.

ECONOMICE un 50 por ciento arreglando sus colchones usados dejándolos nuevos, igual economía tiene usted comprando sus colchones, colchonetas y almohadas de miraguano y flor seda. Gran surtido en frazadas en tamaños y colores en nuestra fábrica La Luisita, Monte 121, esquina Angeles. Tel. A-8107.
49633 11 nov.

Compañía Minera
"FILON DE ORO"

Se cita por este medio a los accionistas a Junta General extraordinaria, que tendrá efecto el día 31 del corriente, en la Calzada de Jesús del Monte 600.

Pedro Díaz Capote
Presidente.
E-2444 29 oct.

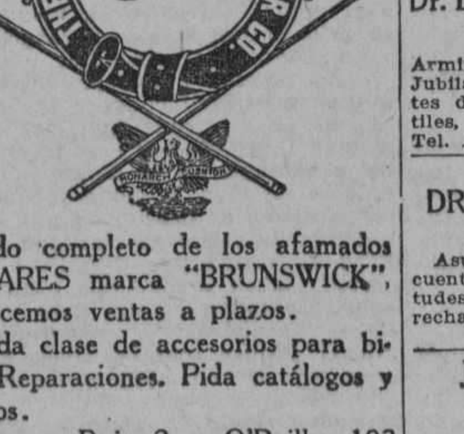

Surtido completo de los afamados BILLARES marca "BRUNSWICK". Hacemos ventas a plazos.
Toda clase de accesorios para billar. Reparaciones. Pida catálogos y precios.
Hartmann Baja 2. Santiago de Cuba. O'Reilly, 102 Habana.
E. 1773 Ind. 1 Agt.

"EMPRESA NAVIERA DE CUBA, S. A."

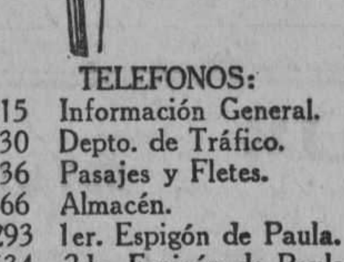

SAN PEDRO NUM. 6.—HABANA
APARTADO NUMERO 1641
Dirección Telegráfica:
"Emprenave"

TELEFONOS:
A-5315 Información General.
A-4730 Depto. de Tráfico.
A-6236 Pasajes y Fletes.
A-3966 Almacén.
M-5293 1er. Espigón de Paula.
A-5634 2do. Espigón de Paula.

CLAVES EN USO
A. B. C. 4a. y 5a. Edición.
Western Union.
Watkins and Apendix.

VAPORES EN SERVICIO

Santiago de Cuba, Gibara, Habana, Baracoa, Las Villas, Guantánamo, Julián Alonso, Artolín del Collado, La Fé, Caibarién, Rápido, Cienfuegos, Manzanillo, Joaquín Godoy, Eusebio Coterillo, Jamaica, Cayo Cristo y Cayo Mambí.

PUERTOS DE ESCALA

COSTA NORTE

Caibarién, Nuevitas, Puerto Tarafa, Manatí, (Victoria de las Tunas), Puerto Padre, Chaparra, Gibara, (Holguín Velasco y Bocas); Vita, Banes, Mayarí, Antilla, Preston, Sagua de Tánamo, Baracoa, Guantánamo y Santiago de Cuba.

COSTA SUR

Cienfuegos, Casilda, Tunas de Zaza, Santa Cruz del Sur, Manopla, Guayabal, Manzanillo, Campechuela, Media Luna, Niquero, Ensenada de Mora y Santiago de Cuba.

COSTA NORTE DE VUELTA ABAJO

Bahía Honda, Río Bianco, Berracos, Puerto Esperanza, Malas Aguas, Santa Lucía, Río del Medio, Dimas, Arroyos de Mantua y La Fe.

PUERTO RICO
San Juan, Ponce, Mayagüez y Aguadilla.

REPUBLICA DOMINICANA
Santo Domingo, San Pedro de Macorís y Puerto Plata.

HAITI
Haití, Aux-Cayes y Port Au Prince.

JAMAICA
Kingston.

E 1750 Ind 1 ag.

PROFESIONALES

GRANDES EXISTENCIAS en la Habana de
MADERA DE CALIFORNIA
REDWOOD
DE VIDA ETERNA
(Pino Rojo)

En Tosco o Cepillado.
Forro Exterior; Tabloncillo machihembrado, rebajado o junquillado.
Completo Surtido de Dimensiones.
Madera Seca. Calidad Excepcional.
Precios muy Moderados.

THE
LITTLE RIVER REDWOOD Co.
DE CALIFORNIA
Oficinas:
Edificio Metropolitana
Dptos. 812-813.
Teléfono M-3554
Teleégrafo: "Redwood".

BUREAU DE INFORMES RESERVADOS
Investigaciones, informes, busca de domicilios, esclarecimientos de hechos de todas clases: referencias bancarias y comerciales. Absoluta reserva. Teléfono M-2560. S-6579 29 oct.

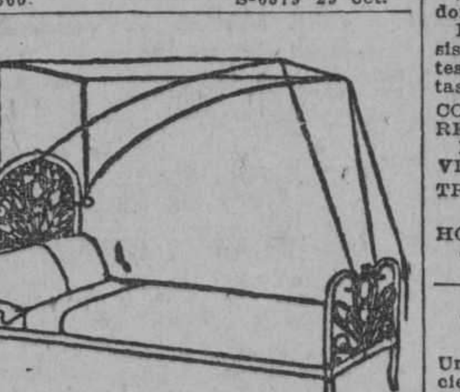

DEPARTAMENTO DE COLCHONETAS, COLCHONES, COJINES, ETC.

Nuestro Departamento de colchones, colchonetas, alfombras, mosquiteros, cojines, etc., etc., presenta el surtido más completo de estos artículos.

Colchones y colchonetas en todos los tamaños y calidades desde $1.80, cojines de seda desde $4.00, cestos de mimbre desde $4.00.

Mosquiteros para cama de una persona desde $2.00.

Mosquiteros con su aparato, a $6.50.

Colchones y colchonetas para niños en todas las calidades y precios.

Mosquiteros desde $1.50.

También hemos recibido cojines de piel, en formas y colores variados, muy de moda para adorno y para automóvil, gabinetes y oficinas.

Edredones de seda en colores enteros y floreados.

Todos estos artículos pueden verse en el mismo departamento de colchones, colchonetas, etc,

EL ENCANTO
E 1863 Ind 1 ag.

DIRECTORIO PROFESIONAL

ABOGADOS Y NOTARIOS

FELIPE RIVERO Y ALONSO
Abogado y Notario
Aguiar, 73
Dptos. 710-11-12. Telf. M-1472
E 1776 ind. 1 ag.

Dr. Elio Roselló Montaño
ABOGADO Y NOTARIO
Herencias, Divorcios, Asuntos hipotecarios, rapidez en el despacho de las escrituras con su legalización. Oficina Empedrado 33. A-8502. E 1791 ind. 1 ag.

DR. MANUEL ARANDA MUÑOZ
ABOGADO
Asuntos hipotecarios, herencias, toda clase de asuntos civiles. Mercaderes 9, Departamento A. Teléfono M-6173.
E 1779 ind 1 ag.

Dr. Ataulfo Fernández Llano
ABOGADO Y NOTARIO
Habana 53-A. Teléfono A-8316.
E 1805 ind 1 ag.

Dr. ARTURO MARTIN LAMY
ABOGADO
Divorcios, Testamentarías, Cobros de cuentas, administraciónu de bienes, pensiones y jubilaciones, reclamaciones judiciales y administrativas, etc. San Rafael 58, altos. Tel. A-8739.
E-2129 20 oct.

SAUL SAENZ DE CALAHORRA
ABOGADO
ANTONIO FERNANDEZ TOSCANO
PROCURADOR
Se hace cargo de toda clase de asuntos judiciales, tanto civiles como criminales y del cobro de cuentas atrasadas. Bufete Aguiar número 43, bajos, entre Empedrado y Tejadillo. E-1797 Ind 1 ag

MARCAS Y PATENTES
DR. CARLOS GARATE BRU
ABOGADO
Cuba 10. Teléfono A-2434
E 1798 ind. 1 ag.

Dr. LEONCIO G. ESPINOSA PEREZ
ABOGADO
Arministraciones de bienes, Pensiones y Jubilaciones. Marcas y Patentes. Accidentes de trabajo. Asuntos Civiles, Mercantiles, Criminales. San Igncio número 50. Tel. A-8130. E 1886 ind. 12 ag.

BUFETE DEL
DR. RICARDO ILLA Y VILARO
ABOGADO Y NOTARIO
Asuntos criminales, divorcios, cobros de cuentas y reclamaciones de herencias. Virtudes esquina a Gervasio, tercer piso derecha, Habana. Teléfono U-3865.
E 2257 ind 4 oct.

JOAQUIN FERNANDEZ DE VELASCO
ABOGADO Y NOTARIO
Asuntos judiciales, Civiles, Mercantiles e Hipotecarios. Teléfono A-3044. Tejadillo 11, Habana. E 1815 ind. 1 ag.

PROFESIONALES

ANTONIO J. DE ARAZOZA
ABOGADO
Simón Bolívar (antes Reina) 95, altos. Teléfono A-3816.
E 1828 ind 1 ag.

DOCTORES EN MEDICINA Y CIRUGIA

Cooperación Médica
San Rafael 153 entre San Francisco y Espada
Teléfono U-3802
Institución formada por Médicos Cirujanos y Especialistas.

Cirugía y medicina en general. Enfermedades de Señoras y Niños. Parteros y Comadronas. Enfermedades de los ojos, Garganta, Nariz y Oídos. Enfermedades de la piel. Corazón y Pulmones. Asma. Tuberculosis. Estómago e Intestinos. Enfermedades Nerviosas y Mentales.

CLINICA DE ENFERMEDADES VENEREAS Y VIAS URINARIAS.

Blenorragia. Impotencia. Debilidad sexual. Espermatorrea. Sífilis, enfermedades del Riñón y Vejiga.

TATUAJES. Manchas, verrugas y cicatrices se quitan por completo.

Inyecciones de todas clases. Médicos a domicilio.

LABORATORIO: Todas clases de análisis. Transfusiones de sangre con donantes seleccionados. RAYOS X. Ultra-violetas. Radium. Electricidad médica. Masajes.

CONSULTAS	$2.00
RECONOCIMIENTOS CON APARATOS	4.00
VISITAS	3.00

TRATAMIENTOS A PRECIOS ECONOMICOS.

HORAS DE CONSULTAS: de 9 a 11 a. m. de 1 a 5 p. m. y de 7 a 9 noche.
E 2059 ind. 6 Sp.

REUMATISMO CRONICO
LUMBAGO, CIATICA, NEURITIS
Unico tratamiento racional sin drogas, haciendo eliminar las toxinas por la piel. Reanimando el organismo, y vigorizando sus funciones. Contando con superior instalación de baños rusos-turcos, vapor, luz, aparatos calor, masages, electricidad médica, Ultravioleta, etc. Primera consulta gratis. San Lázaro 45, 2 a 4 p. m. Numerosas referencias.
E-2047 2 oct.

ANALISIS DE ORINA
Completo dos pesos. Prado 62, esquina a Colón. Laboratorio Clínico Químico del doctor Ricardo Albadalejo. Tel. A-3344.
E-1788 Ind 1 ag.

DR. A. V. DAUSSA
Medicina en general. Especialmente vías respiratorias y digestivas. Consultas de 1 a 3 p. m. Campanario 113, entre Salud y Dragones, M-8861. Pobres verdaderos, doce y media a una, martes y sábados.
E 1872 Ind 1 ag

DR. J. J. MIGNAGARAY
Especialista de niños del Hospital Municipal y Emergencias. Medicina Interna en general. Enfermedades de niños. Régimen alimenticios para niños menores de dos años. Consultas de 1 a 3. Campanario 57. Para pobres: Jueves. Teléfono A-4529. E-1802 Ind 1 ag.

DR. B. VILA
Médico cirujano. Exclusivamente niños. Médico de niños del Hospital Mercedes. Consultas diarias de 2 a 4 p. m. Carlos III. 209, esquina a Franco (altos). Teléfono U-5792.
E 1800 Ind 1 ag

CLINICA DE ENFERMEDADES VENEREAS
PROGRESO 14, altos, entre Aguacate y Compostela
HABANA
RECONOCIMIENTO GRATIS
CURACION RAPIDA Y GARANTIZADA DE ENFERMEDADES SECRETAS
PRECIOS MODICOS
FACILIDADES DE PAGO
E 1888 ind. 12 ag.

INSTITUTO CLINICO
Excemas. Por antiguas y rebeldes que sean se garantiza su curación por un procedimiento especial. Inyecciones intravenosas para impotencia. Reumatismo, Raquitismo y Neurastenia por el procedimiento del doctor Menin. Alta Frecuencia y Rayos Violeta, Blenorragia, Estrechez uretral y Sífilis, curación garantizada. Almorranas, son curadas sin operación ni dolor, pudiéndose trabajar. Auto-Condensación para Arterio-Esclorosis. Extirpación de Verrugas por electricidad. Análisis de Sangre. De Orina 2 y 3 pesos completos. Consultas $2.00. Reconocimientos $3.00 y con aparatos 5 pesos. Dr. Flores. Consultas de 9 a 12 mañana. Infanta 24, casi esquina a San Rafael. Pagos semanales. Telf. U-397.
E-1799 Ind 1 ag.

DR. S. PICAZA
De los Hospitales de París y New York
Enfermedades del estómago, intestinos e hígado, tratamiento eficaz de las colitis y afecciones biliares. Horas de 2 a 4, o convencional, previo aviso. San Lázaro 246. Tel. F-4918. E 1867 ind. 7 ag.

DR. BIENVENIDO GIROUD LESCANO
Medicina interna, sistema nervioso, cerebro y pulmón. Tratamiento de la tuberculosis con la sacocricina combinada, Rayos X, Radiografía, electroterapia, tratamiento del bocio sin operación. Consultas de 3 a 5. Infanta 75, letra F. Teléfonos M-2014 y U-2064.
E 1830 ind. 1 ag.

DR. J. B. RUIZ
Catedrático de la Universidad. De los Hospitales de Filadelfia, New York y Calixto García. Especialista en vías Urinarias y enfermedades venéreas. Exámenes Uretroscópicos y cistoscópicos. San Lázaro 221-C. De 1 a 3. Teléfono U-6351. Para pobres de 10 a 12 y de 4 a 6.
E-1774 Ind 1 ag.

DR. E. PERDOMO
Vías urinarias, estrechez de la orina, venéreo, hidrocele, sífilis, impotencia. Calle D y 11, Vedado, de 1 a 4. Teléfono....
E 1806 ind. 1 ag.

DR. J. M. VERDUGO
ESTOMAGO E INTESTINO
Tratamiento eficaz de la úlcera estomacal y duodenial de la colitis en cualquiera de sus períodos. Consultas de una a tres. Prado número 60, bajos. Tel. A-4425.
E-1789 Ind 1 agt.

DR. MANUEL GALIGARCIA
Enfermedades Nerviosas y Mentales
Medicina interna. Especialista de la Asoel Hospital Calixto García. Ayudante por cación Canaria, cinco años de interno en oposición de la Facultad de Medicina. Consultas y reconocimientos, $5.00, de 3 a 5. Diarias en la calle J número 211 bajos, entre 23 y 21, en el Vedado. Teléfonos F-2775 y F-5885.
E 1790 ind. 1 ag.

DR. JOSE VARELA ZEQUEIRA
Profesor de Anatomía de la Universidad. Cirujano Jefe de la Asociación Cubana de Beneficencia, Cirugía en general. Especialidad: Cirugía de la mujer. Consultas de 2 a 4. Gervasio, 126, entre San Rafael y San José. Teléfono U-5410.
E-1794 Ind. 1 ag

DR. J. LYON
De la Facultad de París. Especialidad en la curación radical de las hemorroides sin operación. Consultas de 1 a 3 p. m. diarias. Ave. de la República, 390, altos, entre Hospital y Espada.

Dr. MANUEL LOPEZ PRADES
MEDICO CIRUJANO
De las Facultades de Madrid y la Habana. Con 36 años de práctica profesional. Enfermedades de la sangre, pecho, señoras y niños partos. Tratamiento especial curativo de las afecciones genitales de la mujer. Consultas diarias de 1 a 3. Gratis los martes y viernes. Lagunas 63, bajos. Telf. A-0226, Habana.
E-1871 Ind 1 ag.

PROFESIONALES

DR. FELIX PAGES
Durante la ausencia del doctor Félix Pagés en los Estados Unidos, se hace cargo de su clientela y consultas el doctor Manuel González Alvarez. Consultas de 3 a 5, martes, jueves y sábados. Apodaca 3, altos, entre Cárdenas y Cienfuegos. Teléfono A-9102. Residencia particular Calle 9 número 33, enre F y G, Vedado. Tel. F-2441. E 1793 ind. 1 ag.

Dr. Manuel González Alvarez
CIRUJANO DE LA ASOCIACION DE DEPENDIENTES
CIRUGIA EN GENERAL
Consultas de 3 a 5, mares, jueves y sábados. Apodaca 3, altos, entre Cárdenes y Cienfuegos. Teléfono A-9102. Residencia particular: Calle 9 número 33, entre F y G, Vedado. Tel. F-2441.
E 1792 ind. 1 ag.

DRES. MARTH y GARCIA
BLENORRAGIA
Tratamiento moderno por inyecciones intravenosas. Curas garanizadas en pocos días. CONSULTAS: de 2 a 5 y de 7 a 9 p. m. SAN RAFAEL, 153, entre Espada y San Francisco. Tel. U-3802.
E 2106 ind. 14 Sep.

ENFERMEDADES SECRETAS
Antiguas, mal curadas y prostatitis, impotencia, estirilidad. Curaciones garantizadas en pocos días, sistema nuevo alemán, Dr. Jorge Winkelmann; especialista alemán, 28 años de experiencia. San Lázaro 165, a todas horas.
E 1897 ind. 17 agt.

DR. MANUEL VIAMONTE
Catedrático Auxiliar de Radiología y Fisioterapia, de la Universidad Concordia 64-A, esquina a Lealtad. Teléfono M-5008. De 9 a 10 a. m. y de 1 a 5 p. m. Rayos X, Radium, Radioterapia Profunda, Luz Ultravioleta y Electricidad Médica. E 1900 Ind 19 ag

"CORPORACION MEDICA"
Merced, 42, esq. Habana
Teléfono A-0623.
Institución formada por médicos cirujanos y especialistas
UN ESPECIALISTA PARA CADA ENFERMEDAD

Cirugía y Medicina en General; Rayos X; Corrientes Eléctricas; Masajes; Rayos Ultravioletas; Radium para el Cáncer; Enfermedades de Señoras y Niños; Parteros y Comadronas. CLINICA para Partos y Cirugía; Enfermedades de los Ojos, Garganta, Nariz y Oídos tratadas por Especialistas. Vías Digestivas, Estómago e Intestinos, Hígado y Pancreas. Corazón y Pulmones; Examen completo del Pecho con los Rayos X. CLINICA DE ENFERMEDADES VENEREAS Y VIAS URINARIAS. Blenorragias. Prostatitis, Cistitis, Espermatorrea, Esterilidad. Impotencia y Debilidad Sexual.

PIEL Y SIFILIS.—Inyecciones Intravenosas. Enfermedades del Riñón y Vejiga.

Enfermedades Nerviosas y Mentales. Anemia, Clorosis, Flujos Vaginales, etc. REUMATISMO, ASMA, TUBERCULOSIS; tratamientos especiales.

ALMORRANAS: Son curadas radicalmente sin operación ni dolor. Enfermedades del Recto.

TATUAJES Manchas, Verrugas y Cicatrices, se hacen desaparecer por completo.

LABORATORIOS: Se hacen toda clase de Análisis. ORINA ($2.00). Transfusiones de Sangre con donantes seleccionados.

HORAS DE CONSULTAS Y TRATAMIENTOS: Desde las 9 de la mañana, hasta las 9 de la noche.

PRECIOS: CONSULTAS $2.00. VISITAS $3.00.
RECONOCIMIENTOS COMPLETOS CON APARATOS $4.00.

TRATAMIENTOS A PRECIOS ECONOMICOS Y CON FACILIDADES DE PAGO. Contratos para Curaciones.

Pagos Semanales, Quincenales y Mensuales.

CONSULTAS LOS DOMINGOS de 1 a 3 p. m.
E-1874 Ind. 9 ag.

DR. ALFREDO DOMINGUEZ ROLDAN
Radiólogo del Centro Balear, Sanatorio La Milagrosa y Clínica Ledón Uribe. Rayos X, Radium, Radio-Terapia profunda, Electricidad médica, tratamiento del cáncer. Horas de 1 a 4 p. m. Teléfono A-5049. Paseo de Martí número 33, bajos.
E-1893 Ind ag.

ENFERMEDADES DEL ESTOMAGO
Hígado e intestino. Tratamiento de la delgadez y la anemia, por inyecciones especiales. Especialista doctor Armando de Armas. Escobar 20, (altos). Teléfono U-1891. Consultas diarias 1 a 4 de la tarde. Reconocimientos $5. Lunes, Miércoles, Viernes pobres $2. Electricidad Médica. E-2243 Ind. 1 Oc.

DR. GONZALO PEDROSO
CIRUJANO DEL HOSPITAL MUNICIPAL DE EMERGENCIAS
Especialista en vías urinarias y enfermedades venéreas. Cistocopía y Cateterismo de los uréteres. Cirugía de vías urinarias. Consultas de 10 a 12 y de 3 a 5 p. m. en la calle de Avenida de la República 254. E 1728 ind. 1 ag.

DR. ENRIQUE Fdez. SOTO
Y
DR. CARLOS DE LEJARZA
AUXILIAR
Oídos nariz y garganta. Consultas: lunes, martes y jueves, de 2 a 4. Calle O entre Infanta y 27. Teléfono U-2465. No visita. Dr. Lejarza Telf. F-4836.
E-1786 Ind. 1 ag.

Dra. MARIA PEREZ GOVIN
MEDICA CIRUJANA
Médica de la Facultad de la Habana y Hospital Broca de París. Garganta, nariz y oídos. De 1 a 3. Teléfono U-2439. San Miguel 152, antiguo.
E-1803 Ind 1 ag.

Dr. JOSE A. TREMOLS
Médico
Dr. JOSE G. TREMOLS
Médico-Cirujano
CONSULADO 128
De 2 a 4 tarde y de 8 a 9 noche
E-2063 Ind. 6 sp.

Dr. C. E. FINLAY F. A. C. S.
PROFESOR DE OFTALMOLOGIA
Especialista en enfermedades de los Ojos y de los Oídos
Calle J. 135, entre Línea y 15, Vedado.
Teléfono F-1178.
Consultas de 11 a 12 y de 2 a 5 y por convenio previo.
E 1807 Ind 1 ag.

DR. ARISTIDES MESTRE
PROFESOR DE LA UNIVERSIDAD
Médico del Depatamento de Niños del Hospital de Dementes de Mazorra. Niños anormales. Enfermedades nerviosas y mentales de la infancia. Consultas: Martes y Sábados, de 9 a 12 m. D. núm. 220 esquina a 23, Vedado. Telf. F-1706.
E 1934 Ind 3 sp

POLICLINICA INTERNACIONAL
Director: doctor David Cabarrocas, Lealtad 143, entre Salud y Dragones. Teléfono A-0544. Consultas especiales de 10 a. m. a 6 p. m. los sábados de 9 a 12 a. m. para pobres primera atención médica, con motivo de una consulta, reconocimiento, examen de Rayos X, análisis parcial orina, incisión acceso, inyección intravenosa de Neosalvarsán o cualquier otra inyección, cura corriente eléctrica masaje agua caliente, pulverización vapor, completamente gratis para pobres. Inyecciones especiales para Reumatismo, Anemia, enfermedades de la piel, Sífilis, Venéreas, fiebres en general, Tuberculosis, Cáncer, Enfermedad de señoras, Corazón, Riñones, Hígado, Estómago e Intestino, sistema nervioso, análisis completo de orina y análisis exudado para venéreos, aplicaciones de aparatos de yeso, análisis sangre para sífilis, raspado uterino, Partos y Cirugía en general. Se regala la medicina al pobre. Se dan horas especiales para consultas pagas.
E-1809 Ind 1 ag.

HEMORROIDES
Curadas sin operación, radical procedimiento, pronto alivio y curación, pudiendo el enfermo seguir sus ocupaciones diaias y sin dolor. Consultas de 1 a 5 p. m. Suárez 32. Policlínica P.
E 1810 Ind ag.

DR. CELIO R. LENDIAN
Consultas todos los días hábiles de 2 a 4 p. m. Medicina interna especialmente del corazón y de los pulmones; Partos y enfermdades de niños. Lealtad 82. Teléfono M-2671.
E 1796 Ind 1 ag

10 CENTAVOS
DE 7 A. M. A 4 P. M.; Y DE 4 A 10 P. M.
15 CENTAVOS

SOLICITUDES DE TRABAJO: DIEZ CENTAVOS
DEPARTAMENTO DE ANUNCIOS CLASIFICADOS

10 CENTAVOS
DE 7 A. M. A 4 P. M.; Y DE 4 A 10 P. M.
15 CENTAVOS

M.E.C.D. 2016

PROFESIONALES

Dr. J. A. Hernández Ibáñez

Durante la ausencia del doctor Hernández Ibáñez en los Estados Unidos, se hace cargo de su clientela y consultas, el doctor Rafael Ferrer y del Castillo. Consultas Neptuno número 78 esquina a Manrique. De 10 y media a. m a 12 y media p. m. y de 3 a 6 p. m. Teléfono A-5469. Habana. Domicilio Obrapía 51. Tel. A-3464. E 2077 ind. 9 sep.

Dr. Rafael Ferrer y del Castillo

MEDICO DE LA ASOCIACION DE DEPENDIENTES
VIAS URINARIAS

Consultas Neptuno número 78 esquina a Manrique. De 10 y media a. m. a 12 y media p. m. y de 3 a 6 p. m. Teléfono A-5469, Habana. Domicilio Obrapía 51. Tel. A-3464. E 1804 1 Sep.

Dr. Francisco Arango y de la Luz

MEDICINA EN GENERAL

Se dedica especialmente al tratamiento de enfermos nerviosos y mentales 20 años Médico de Mazorra, ex especialista del Centro Gallego, Director del Sanatorio "Dr. Pérez Vento", Consultas de 12 a 2, calle 2, 250, Vedado, Teléfono F-1882. E-2360 Ond 13 Oct.

DR. F. GARCIA AMADOR

ESPECIALISTA DE PARIS, BERLIN Y LONDRES

Piel, Venéreo, Vías Urinarias

De regreso en Europa dispone con la Ozonoterapia último tratamiento para la curación rápida de las ENFERMEDADES SECRETAS Y SUS COMPLICACIONES, IMPOTENCIA, PERDIDAS SEMINALES. Tratamientos eficaces para la piel con DIATERMIA, ELECTROLISIS y NIEVE CARBONICA. Consultas: San Nicolás 3, de 10 a 12 y de 4 a 6. Para pobres lunes, miércoles y viernes de 6 a 7 p. m. Teléfono A-1471. E-1868 Ind 7 ag.

DR. RICARDO ALBALADEJO

Especialista en vías urinarias. Tratamiento especial para la blenorragia, impotencia y reumatismo. Electricidad Médica y Rayos X, Prado 62, esquina a Colón. Consultas de 8 a 13 a. m. y de 1 a 5 p. m. Teléfono A-3344. E 1787 Ind 1 ag

Dra. MARIA GOVIN DE PEREZ

MEDICA CIRUJANA

De la Facultad de la Habana Escuela Práctica y Hospital Broca de París. Especialidad en enfermedades de señoras, partos y cirugía. Teléfono U-2439. San Miguel 152, antiguo. E-1801 Ind 1 ag.

DR. A G CASARIEGO

Catedrático por oposición de la Facultad de Medicina de los Hospitales de París, New York, Calixto García, Clínica Covadonga. Especialidad en enfermedades de las vías urinarias. Consultas de 2 a 6 p. m. Zenea (Neptuno) 125, bajos. E 1813 ind 1 ag.

Dr. Francisco Javier de Velasco

Afecciones del corazón, pulmones, estómago e intestinos. Consultas los días laborables de 12 a 2. Horas especiales previo avis. Salud 34. Teléfono A-5418. E-1784 Ind. 1 ag.

DOCTOR GOMEZ DE ROSAS

Cirujano Director de la Policlínica Nacional. Enfermedades de señoras, estómago, vías biliares y cirugía general. Consultas de 3 a 5. Cerro 551. Tel. A-2560. E 1895 ind. 16 ag.

"POLICLINICA HABANA"

Suárez, 32. Teléfono M-6233.

DIRECTOR FACULTATIVO
DR. GUILLERMO LEON

De Medicina y Cirugía en general. Especialista para cada enfermedad. Consultas de 1 a 5 de la tarde y de 7 a 9 de la noche. Consultas especiales, dos pesos. Reconocimientos $2.00. Enfermedades de señoras y niños. Garganta, nariz y oídos (OJOS). Enfermedades nerviosas, estómago, corazón y pulmones, vías urinarias, enfermedades de la piel, blenorragia y sífilis, inyecciones intracenosas para el asma, reumatismo, tuberculosis, obesidad, partos, hemorroides, diabetes y enfermedades mentales, etc. Análisis en general, Rayos X, masajes y corrientes eléctricas. Los tratamientos y sus pagos a plazos. Telf. I-6883. E-1810 Ind. 1 ag.

DR. PEDRO A. BOSCH

Medicina y Cirugía. Con preferencia, partos, enfermedades de niños, del pecho y sangre. Consultas de 2 a 4. Aguiar 11. Teléfono A-6488. E-1812 Ind 1 ag.

Dr. Alberto S. de Bustamante

Profesor de Obstetricia, por oposición. Especialidad partos y enfermedades de señoras. Consultas los lunes y viernes de 1 a 3. Clínica Bustamante-Núñez. Teléfono F-3057. Domicilio 15, entre J y K. Vedado. Tel. F-1862. E-1777 Ind 1 ag.

CLINICA BUSTAMANTE-NUÑEZ

J y 11, Vedado. Cirugía general y especial. Partos, Rayos X y Laboratorio. Teléfono F-1184. E-1777 Ind 1 ag.

ASOCIACION CLINICA

LUZ 44. TELEFONO A-0549, ENTRE AGUACATE Y COMPOSTELA

ASOCIACION DE MEDICOS ESPECIALISTAS. Cirugía y Medicina en general. Tratamiento de todas las enfermedades por sistema moderno. Curaciones garantizadas por contratos. PRECIOS REDUCIDOS.

CLINICA: Parteros y Comadronas.

INYECCIONES Intravenosas, musculares etc. RAYOS X y RADIOSCOPIAS DESDE 5 pesos. Ultravioletas electricidad, masajes y RADIUM. TATUAJES, Verrugas, manchas, etc. Se quitan rápidamente. ESPECIALISTAS DE SEÑORAS Y NIÑOS. GARGANTA, NARIZ, OIDOS Y OJOS. LABORATORIO: Hacemos toda clase de ANALISIS ORINA $2.00. Sífilis, Blenorragias, Impotencia, Vías urinarias, Enfermedades MENTALES, de la piel, Nerviosas, Corazón, Estómago y Pulmones

ALMORRANAS. Son curadas sin OPERACION radicalmente y garantizadas DEPARTAMENTO DENTAL. Extracciones sin dolor. Trabajos artificiales y enfermedades de la BOCA. PRECIOS MODICOS. CONSULTAS: $2.00. RECONOCIMIENTOS EN GENERAL CON APARATOS $3.00. ATENCION: DE 1 a 5. (Tarde) y 7 a 9 (Noche). E 1808 Ind 1 ag

PROFESIONALES

DR. JOSE LUIS FERRER

CIRUJANO DE LA ASOCIACION DE DEPENDIENTES

Afecciones venereas, vías urinarias y enfermedades de señoras. Martes, Jueves y Sábados, de 3 a 5 p. m. Virtudes 143 y medio, bajos. Teléfono A-4364. E-1785 Ind 1 ag.

DOCTOR ELPIDIO STINCER

Cirujano de la Quinta Covadonga. Catedrático de la Universidad de la Habana. M número 4, Vedado. Teléfono F-2213. De regreso de su viaje a Europa y Estados Unidos, reanuda sus consultas los Martes, Jueves y Sábados, de 2 a 4 p. m. Cirugía General. E-2380 Ind. 15 Oct.

DR. CABRERA

RADIOLOGIA EXCLUSIVAMENTE

Rayos X, Radium, Radioterapia profunda, Corrientes, Radiografía a domicilio. Antiguo gabinete "Alamilla", San Miguel 116. De 2 a 6. E-1829 Ind 1 ag.

DR. GUILLERMO LOPEZ ROVIROSA

Enfermedades de las Glándulas Internas, Nutrición, Nerviosas y Mentales. Debilidad sexual, pérdidas, impotencia. Niños anormales atrasados, raquíticos. Bocios. Afecciones de la piel y de la sangre. Dispepsias, Colitis, Vías respiratorias. Rayos Ultravioletas aplicados al tratamiento de las afecciones de la piel (acné, etc.) caída del cabello, calvicie, raquitismo, anemias, etc. Electroterapia corrientes D'Arsonvalización, diatermia, extirpación de verrugas, etc. San Lázaro 331, entre Infanta y Basarrate, de 5 a 7 p. m. Domingos de 4 a 6. Tel. U-3221. Consultas por correspondencia: $5.00 giro postal. E 1873 ind. 1 ag.

DR. M. A. MAÑAS PARAJON

Pulmones, Medicina Interna, Especialista en Tuberculosis. Del Hospital Laennec de París y del Sanatorio de Leysin, Suiza. Consultas: de 2 a 5 en San Miguel 63, bajos. Teléfono A-6797. Domicilio: H número 146, entre 15 y 17, Vedado. Teléfono F-1874. E-2227 Ind. I Oct.

DR. ABELARDO LABRADOR

Angeles 3, entre Reina y Estrella. Consultas gratis de 8 a 12 a. m. Pagos de 3 a 5. Especialidad enfermedades de señoras, partos, venéreos y sífilis. Pulmones, corazón y riñones, en todos los períodos. Inyecciones intravenosas. Neosalvarsán, etc. Avisos: Teléfonos A-0801 y U-2256. E 1875 ind. 1 ag.

D. A. SANCHEZ

Especialista en partos; tratamiento especial en las hemorragias producidas por aborto, cura del flujo radical. Ofrezco habitaciones amplias y sanitarias para personas del campo que quietan dar a luz En la misma consulta, de 12 a 5 de la tarde y de 8 a 10 de la noche. San Nicolás 65, bajos, esquina a Neptuno, teléfono A-2877. E-1793 31 ag.

CIRUJANOS DENTISTAS

DR. SALVADOR VIETA MORE

CIRUJANO DENTISTA

Curaciones rápidas de todas las afecciones de la boca por procedimientos modernos, especialidad en piorrea, abcesos y curaciones de todos los dientes desahuciados evitando las extracciones. Dentaduras postizas sin extraer raíces, ni llevar cámara. Consultas y operaciones de 1 a 4, Belascoaín 46, altos, entre San José y Zanja. Tel. U-5324.

E-959 21 my.

DR. PEDRO R. GARRIDO

CIRUJANO DENTISTA

Por las Universidades de Madrid y Habana. Especialidad en enfermedades de la boca que tengan por causa afecciones de las encías. Dentista del Centro de Dependientes. Consultas de 9 a 11 y de 12 a 3 p. m. Villegas 78, altos. Tel. A-5260. E-2456 24 Nov.

DR. VALDES MOLINA

CIRUJANO DENTISTA

Avenida de Italia número 24, entre Virtudes y Animas. Teléfono A-8583. Dentaduras de 15 a 30 pesos. Trabajos se garantizan. Consultas de 8 a. m. a 5 p. m. Los domingos hasta las 12 m. E-1885 Ind. 1 ag.

DR. J. HERNANDEZ CALZADILLA

Cirujano Dentista

Especialista en extracciones, sin dolor ni peligro en los niños y señoras en estado de gestación. Cura completamente los dientes flojos y Piorrea alveolar. Garantía en los trabajos de dientes de espigas, casquillos de oro y puentes de todas clases. Dentaduras de planchas con los dientes como naturales, modernas y sin encías. Arreglamos puentes y planchas que estén partidas o faltas de dientes, dejándolas como nuevas. Todo sin dolor extracciones con gas o anestesia local. Precios módicos. Hora fija si la desea. Reina 76, bajos, teléfono A-7537. E-1817 Ind. 1 ag.

DR. ALBERTO COLON

CIRUJANO DENTISTA

Especialidad: carie dental, rápida curación en dos o tres sesiones por dañado que esté el diente. Tratamiento de la PIORREA por la Fisioterapia bucal. Hora fija a cada cliente. Consultas de 9 a 5 p. m. Compostela 129, altos, esquina a Luz. E-1823 Ind. 1 ag.

DR. GUERRERO DELANGEL

DENTISTA MEJICANO

Técnica especial, para extracciones. Facilidades en el pago. Horas de consultas de 3 p. m. a 8 p. m. A los empleados del comercio, horas especiales para la noche. Trocadero 68-B frente al café El Día. Teléfono M-6305. E-1811 Ind 1 ag.

OCULISTAS

DR. MARTINEZ FERRER

Enfermedades de los ojos. Calle A, 194, (entre 21 y 23) Vedado. Consultas de 2 a 4. Telf. F-3474. E 969 26 my

PROFESIONALES

DR. A. C. PORTOCARRERO OCULISTA

GARGANTA, NARIZ Y OIDOS
Consultas de 12 a 4

Para pobres de 12 a 2. Honorarios módicos. San Nicolás 52. Teléfono A-8627. E 1795 Ind 1 ag

D. JORGE L. DEHOGUES

OCULISTA

De regreso de su viaje a Europa, ha reanudado sus consultas, de 11 a 12 y de 3 a 5. Hora fija para cada cliente. Aguila 94. Teléfono A-3940. E 147 30 d 7 en.

DR. HORACIO FERRER

ESPECIALISTA EN LAS ENFERMEDADES DE LOS OJOS

Consultas de 2 a 5 de la tarde. Consultas por la mañana a horas previamente concedidas. Ave. Wilson y L. Vedado. Telf. F-4831. E 1780 Ind 1 ag

DR. JOSE ALFONSO

OCULISTA

Garganta, nariz y oídos. Consultas de 1 a 4. Máximo Gómez, 386. Telf. M-2330. E 1793 Ind 1 ag

COMADRONAS FACULTATIVAS

MARIA NUÑEZ

Facultativa en partos. Comadrona del Centro Balear. Consultas de 2 a 3 p. m. Aranguren, antes Campanario, 132-B, bajos, entre Zanja y Dragones. E 1898 Ind 17 ag

ANA MARIA V. VALDES

COMADRONA

Muchos años de práctica. Los últimos procedimientos científicos. Consultas de 1 a 4. Precios convencionales, 21, esquina a B, número 317. Vedado. Tel. F-1252. E 1891 Ind 13 ag

GIROS DE LETRAS

N. GELATS Y COMPAÑIA

103, Aguiar 103, esquina a Amargura. Hace pagos por el cable. Facilita cartas de crédito y giran pagos por cable; giran letras a corta y larga vista sobre todas las capitales y ciudades importantes de los Estados Unidos, Méjico y Europa, así como sobre todos los pueblos de España, Londres París, Hamburgo, Madrid y Barcelona.

CAJAS RESERVADAS

Las tenemos en nuestra bóveda, construída con todos los adelantos modernos y las alquilamos para guardar valores de los interesados. En esta oficina daremos todos los detalles que se deseen.

N. GELATS Y COMPAÑIA BANQUEROS

ZALDO Y COMPAÑIA

Cuba números 76 y 78

Hacen giros de todas clases sobre todas las ciudades de España y sus pertenencias. Se reciben depósitos en cuenta corriente. Hacen pagos por cable, giran letras a corta y larga vista y dan cartas de crédito sobre Londres, París, Madrid, Barcelona y Nueva York, New Orleans, Filadelfia y demás capitales y ciudades de los Estados Unidos, Méjico y Europa, así como todos los pueblos. E 1746 Ind 1 ag

J. BALCELLS Y CIA.

S. en C.

San Ignacio Núm. 33.

Hacen pagos por el cable y giran letras sobre New York, Londres, París y sobre todas las capitales de España, Islas Baleares y Canarias. Agentes de la Compañía inglesa de Seguros contra incendios "The Royal", Administración de bienes. E 1742 Ind 1 ag

AVISOS RELIGIOSOS

SOLEMNES CULTOS A CRISTO REY

Se los dedica en la Parroquia de Nuestra Señora del Carmen la Archicofradía del Sagrado Corazón de Jesús, el día 30 de octubre de 1927, fiesta de Cristo Rey en la Iglesia Universal por la mañana.

6: Misa rezada por la intención de la señora Zayas de Cuéllar donadora de la Imagen.

7 1/2: Misa de comunión general por las intenciones de la señora de Pernas, Presidenta y de toda la directiva.

8: Misa rezada por la señora Alvarado directora y todas las celadoras.

8 3/4: Bendición solemne de la imagen de Cristo Rey, por el Rev. P. P. Mateo.

9: Misa solemne Primera Pontifical de Perossi con los mejores bajos y tenores, el coro de tiples de los P. P. Escolapios, dirigidos por el maestro Ponsada.

El sermón a cargo del Rev. P. José Vicente Vicario provincial.

A las 4 y media: Exposición Rosario, proclamación por el pueblo de Cristo Rey y procesión predicando el P. Director.

El Director, P. Carmelo de la S. F. Presidenta, M. F. de Pernas. Presidente, Matías Milla. 52180 29 oc.

OFICIAL

Secretaría de la Guerra y Marina. MARINA DE GUERRA. Castillo de la Punta, Habana, 24 de Octubre de 1927. Hasta las nueve de la mañana del día 8 de noviembre del corriente año se recibirán en estas oficinas de la Jefatura de la Sección de Administración proposiciones en pliegos cerrados para las "Reparaciones del Cañonero "20 de Mayo" y entonces se abrirán y leerán públicamente. Se darán pormenores y se facilitarán Pliegos de Condiciones a quienes los soliciten. Los sobres conteniendo las proposiciones, serán dirigidos al que suscribe y al dorso se les pondrá: Proposición para las Reparaciones del Cañonero '20 de Mayo", con la firma y domicilio del proponente.

Eduardo Quintoz Ruiz, M. N.
Capitán de Corbeta.
Jefe de la Sección de
Eduardo uintos Ruiz, M. N.

9846 2d. alt. 26

ORDEN DE LOS ANUNCIOS CLASIFICADOS

- A Alquileres de Casas.
- B Alquileres de Departamentos.
- C Alquileres de Habitaciones.
- D Alquileres de Locales.
- E Alquileres de Garages.
- F Se necesitan.
- G Se ofrecen.
- H Compra y Venta de Fincas.
- I Compra y Venta de Solares.
- J Compra y Venta de Establecimientos
- K Compra y Venta de Animales.
- L Automóviles.
- LL Dinero en Hipotecas.
- M Bonos y Valores.
- N Compra y Venta de Objetos Varios
- Ñ Enseñanzas.
- O Hospedajes.
- P Para las Damas.
- Q Compra y Venta de Instrumentos de Música.
- R Maquinarias.
- S Muebles y Prendas.
- T Pérdidas.
- U Para el Hogar.
- V Compra y Venta de Libros.
- W Comidas.

(A) ALQUILERES DE CASAS

(1)—Habana

SE alquila en 50 pesos el piso principal de Cárdenas 7. Tiene sala, recibidor dos cuartos y demás servicios. Las llaves en el piso bajo. Informes en Oficios 12, doctor Pichardo. 52204 1 Nov.

SE alquilan los bajos de la casa Picota 13, entre Jesús María y Merced, compuestos de sala, comedor dos cuartos, baño intercalado, cocina de gas precio 40 pesos. Informan Merced y Egido vidriera la Marina. 52211 2 Nov.

SE alquilan los modernos y espaciosos altos de la sastrería El Tercer Pueblo. Monte 189. M-1967. S-6776 31 Oct.

PISOS NUEVOS

En casa acabada de fabricar se alquila en el primer piso propio para matrimonio solo o corta familia. Informan en el establecimiento de los bajos. Sadul y Manrique. 52063 31 oct.

SAN LAZARO 323, ALTOS

Entre Infanta y San Francisco, sala, comedor, cuatro cuartos, baño, cocina de gas y carbón, más un cuarto en la azotea con servicios. La llave bodega esquina a Infanta. Informes Habana 186. Teléfonos M-1541 y F-1941. 52066 5 nov.

SE alquila el primer piso de Habana número 194 entre Acosta y esús María, tiene sala, saleta, cuatro grandes habitaciones, baño intercalado moderno, comedor, cuarto y servicio de criados. Informan en el teléfono F-4430. La llave en los bajos. S-6762 6 nov.

SE ALQUILA

Planta baja de Paula número 12 entre Cuba y San Ignacio, con todos los adelantos modernos, propia para establecimiento. Una verdadera ganga el alquiler. Informan en los altos. 52090 6 nov.

DAMAS número 62 se alquila esta casa, tiene sala, saleta, tres cuaros grandes, cocina de gas, baño, patio y demás servicios, acabada de pintar y lechadas. La llave e informes en l amisma, de 7 a 11 y de 1 a 5. Teléfono F-2130. 52088 30 oct.

BARCELONA 4, alquila primer piso compuesto de sala, recibidor, tres cuartos, baño intercalado, comedor al fondo, cocina gas, cuarto y servicio criados, patio, traspatio, agua abundante, fabricación moderna. Informan altos. 52097 2 nov.

SE alquila Cárdenas número 4, casa compuesta de sala y dos cuartos. Informan teléfono M-7717. 52093 30 oct.

SAN Lázaro 470 casi esquina a Infanta. Acabada de construir, premio de fachada del Club Rotario, tranvías todas direcciones, cerca de la Universidad, sala, comedor, tres cuartos, baño intercalado, cocina, cuarto y servicio de criados, departamentos estilo americano, servicio de agua a presión. Morales y Compañía, Compostela 38. Teléfono A-2973. E 2451 1 nov.

SE alquila Tenerife 14 altos con sala, saleta, dos cuartos y uno alto. La llave en los bajos e informan. 52118 1 nov.

EN San Gabriel número 17, Reparto Belascoaín, se alquila una accesoria, con todas las comodidades. Gana 15 pesos. 52112 4 nov.

GANGA

Se alquila nunos altos de diez habitaciones muy amplios, se dan a precio de situación. Informan Sa nLázaro número 225, bajos. 52115 30 oct.

APODACA 2-C, se alquila el segundo piso, cuatro cuartos, sala, saleta, muy ventilado, Precio de situación. Llave en la esquina bodega. 52143 31 oct.

CRISTO 4 se alquila el piso alto, cinco cuartos, sala, saleta de construcción moderna. Llave e informes en el 33 bajo. 52142 31 oct.

SE alquilan los bajos de Mercaderes 29 y medio, propios para almacén, sumamente claros y ventilados. La llave en los altos. Informan Cuba 49, piso tercero. Departamento 5. Tel. M-9038. S-6765 3 nov.

SE alquila la casa Oquendo número 2 entre Desagüe y Benjumeda, a dos cuadras del Nuevo Frontón, con sala, saleta, tres cuartos, sus servicios. Para verla de 2 a 6. Teléfono M-2585. 52140 29 oct.

SE alquila la manzana de Belascoaín número 171, donde estaban los automóviles Ford y Chevrolet, toda o en partes; también dos naves en Subirana y Desagüe de 1,000 metros, juntas o separadas. Informa La Vinatera, Arbol Seco y Peñalver. Teléfono U-1794. 52029 3 nov.

AMARGURA 72. Acabados de fabricar modernos, cielo raso, dos cuartos, cocina de gas, baño y espaciosa azotea. Lo más fresco e independiente. Llave en los bajos, horas hábiles. A-0290. 52161 31 oc.

SE alquila San José 209, altos, entre Basarrate y Mazón, cerca de la Universidad. Informan Notaría de Lamar Cuba, 49. Teléfono A-4952. 52164 31 oc.

ALQUILO a media cuadra Reina, modernísima casa, sala comedor, dos cuartos, baño completo, cocina de gas, calentador, todas las instalaciones ya hechas, inclusive teléfono; bajos muy secos, acera de Fraile, clara, fresca alegre, techos decorados, lindísima (si la ve la alquila, nunca falta agu,a renta de situación. Informan, en la misma, de 8 a 11 y de 1 a 6. Escobar número 180 bajos. 52183 29 oc.

ALQUILERES DE CASAS

SE alquilan casas modernas compuestas de sala, comedor, dos habitaciones, baño intercalado y cocina, desde 34 a 38 pesos, en Jovellar No. 30 y 32 entre Espada y Hospital. Informes en las mismas y teléfono A-6775. 52184 29 oc.

JESUS María, 48, esquina Habana, se alquila un tercer piso muy barato, tiene motor eléctrico. Informa teléfono A-2438. 52157 1 nv.

SE alquila la casa San Rafael 143 y medio, bajos, entre Soledad y Aramburu, cuatro habitaciones, un patio amplísimo, cocina de gas y servicios modernos. 75 pesos. Informan U-5215. S-6746 2 nov.

SE alquila en 25 pesos la esquina de Príncipe y Espada, para comercio, vivienda, más dos cuartos separados con puerta a al calle y servicios a 15 pesos. Informan Teléfono U-2594, en la bodega. S-6744 30 oct.

HABANA 165, entre Jesús María y Merced, hermoso primer piso, tres habitaciones y demás comodidades, tranvías por el frente y la esquina. Precio rebajado. Informan Muralla 111. A-7468. 52017 3 nov.

BONITAS Y BARATAS CASAS

Se alquilan los altos y bajos de la casa Benjumeda 56, con sala, saleta, tres habitaciones, baño intercalado, cocina de gas y demás servicios. Informa señor Alvarez, Consulado 126, altos. El papel dice dónde está la llave. 51827 30 oc

LUJOSAS Y BARATAS CASAS

Se alquilan los lujosos altos de las letras B y J, de San José 124, entre Lucena y Marqués González, sala, saleta, tres habitaciones, salón de comer, cuarto de criados, dobles servicios sanitarios, con calentador. Informa señor Alvarez, Consulado, 126, altos. El papel dice dónde está la llave.

PROXIMO A LA TERMINAL

Se alquilan los altos de Misión 6 y 10, con sala, comedor, dos cuartos y demás servicios. Informa señor Alvarez, Consulado, 126, altos. El papel dice dónde está la llave.

SAN NICOLAS 171, ALTOS

Se alquila esta fresca casa, con sala, saleta, tres habitaciones y demás servicios. Informa señor Alvarez, Consulado 126, altos. El papel dice dónde está la llave.

ANIMAS 104, ALTOS

Se alquila esta bien situada casa, cerca del Malecón, con sala, saleta, tres habitaciones, una más en la azotea y demás servicios. Informa señor Alvarez, Consulado 126, altos. El papel dice dónde está la llave.

LAMPARILLA 71, BAJOS

Se alquila para establecimiento esta bien situada casa, media cuadra del Instituto, propia para café u otro giro análogo; sus paredes están azulejeadas. Informa señor Alvarez, Consulado 126, altos. El papel dice dónde está la llave.

CORRALES 58, ALTOS

Se alquila esta hermosa casa, con sala, saleta, tres habitaciones, una más en la azotea, baño y demás servicios. Informa Sr. Alvarez, Consulado 126, altos. El papel dice dónde está la llave. 51828 30 oc

SE alquilan los altos y bajos de la hermosa casa Animas 113, propios para numerosa familia. Bajos tienen garage y seis habitaciones. Informan en Infanta 32, altos, entre San Rafael y San José. 51910 29 oc.

SE alquilan los bajos de la casa Malecón 54, entre Galiano y San Nicolás. Informes Ramón Planiol, Luyanó 154 Teléfono 1596. 51888 31 oc

SE alquilan casas modernas de altos y bajos en las calles de Desagüe, Franco y Peñalver. Informes Ramón Planiol. Luyanó 154. Teléfono 1596. 51889 31 oct

ALQUILO altos San Rafael 102, sala, saleta, cinco cuartos, comedor al fondo, agua por motor. Informan Aguila 213 Peletería Horma Grande, Teléfono A-7432 51915 30 oc

EN Aramburu 44, alquilo accesoria amplia, propia para establecimiento, con patio, alquiler $23. Informes al lado; también alquilo habitación alta en Vapor 24, con patio, cocina y luz. Alquiler $13. Informes en la misma. 51946 31 oc

SAN Lázaro 141, esquina a Manrique, se alquilan dos casas modernas, todas con servicio de lo mejor; todas las habitaciones con balcón a la calle y al mar. La llave en la bodega. Teléfono A-4626. 51944 29 oc

ESTRELLA 157, esquina a Escobar, hermoso y fresquísimo segundo piso, una cuadra de Reina, tres habitaciones y demás comodidades. Precio rebajado. Informan Muralla 111. A-7468. 52016 3 nov.

SAN Lázaro número 147, se alquila el piso principal de esta casa moderna, compuesta de sala, saleta, cuatro habitaciones, baño intercalado completo, comedor al fondo, cocina con calentador, cuarto y servicio de criado. Más informes en el teléfono M-8513. La llave en el tercer piso. S-6747 11 nov.

CRISTO número 23 se alquilan estos altos con sala, antesala, comedor, cinco cuartos, dos baños y servicio para criados. La llave en el 33. S-6753 1 nov.

SE alquilan casas en el primero y segundo piso del edificio moderno de Vives y Carmen, compuestas de sala, saleta, dos habitaciones, baño intercalado moderno y cocina de gas. Las llaves en la barbería de los bajos. Informan en teléfono U-4753. 52042 6 nov

SE alquilan los altos Estévez 55 esquina San Jacinto con sala, saleta, tres cuartos, cocina, comedor y doble servicio. Informan en la bodega. 52046 30 oct.

ACCESORIA. En 25 pesos con luz completamente independiente. Mazón y Valle. Informan en la bodega. 52049 30 oct.

SE alquila San Ignacio esquina a Acosta los altos muy ventilados, compuestos de sala, saleta y cuatro cuartos, cocina de gas, baño intercalado con abundante agua, en la bodega la llave. Informa su dueño, calle 12 y 15. Vedado. Teléfono F-1021. 50847 30 oct.

ALQUILERES DE CASAS

SE alquila la planta alta de Amistad 39, entre Neptuno y San Miguel. Sala, saleta, 4 cuartos, baño intercalado, comedor, cocina y un cuarto en la azotea. Informes teléfono A-5394. S 6733 3 nov

SE alquila gran casa en Reina 103, esquina de fraile, compuesta de 7 cuartos, sala, recibidor, comedor, una espléndida terraza y demás comodidades, propia para familias pudientes. Informes en los bajos. 51881 30 oc

SE alquilan los altos de Infanta No. 106, B, entre San Miguel y San Rafael, compuestas de tres espléndidas habitaciones, terraza, sala, saleta, un departamento en la azotea, baño intercalado y todos sus servicios a la moderna. Informan, en San Miguel No. 211 altos. esq. a Infanta. 57960 3 nov

SE alquila en Cuba número 85 y medio esquina a Santa Clara, una casa de fabricación moderna, compuesta de sala, saleta, comedor, tres hbitaciones, baño intercalado, cocina y cuarto de criada con sus servicios, a precio de situación. Informan Rodríguez y Compañía. 52023 1 nov.

A una cuadra de Carlos III y otra de Belascoaín, alquilo dos pisos independientes, modernos Santiago, 36, entre Jesús Peregrino y Pocito; con sala, comedor, tres cuartos, otro de criada, baño intercalado, cocina y dos servicios. Precios $50 y $55. Llaves: bodega Pocito. A-6523. 51885 31 oc

ALQUILO una gran casa de tres pisos, en Inquisidor 27, esquina a Luz, acabada de pintar y de componer toda, con divisiones que la hacen propia para inquilinato; con cuartos en las tres plantas y en la azotea. Se suplica se entiendan directamente para informes con el teléfono A-6523. Industria 22, altos. Llave en la misma casa. 51882 31 oc

ALQUILO una accesaria propia para pequeño comercio, en Inquisidor 27, por la calle de Luz; acabada de pintar e independiente. Se ruega se entiendan directamente para informes con el teléfono A-6523, Industria, 22. Llave al lado, sastrería. 51884 31 oc

SE alquilan los altos de Sol número 27, Informan teléfono M-2504. S 6721 10 nv

SAN Lázaro 98, piso bajo y altos modernos, escalera de mármol, sala, comedor, hall, tres cuartos, baño intercalado completo, cocina de gas, etc. La llave en los altos. Informan teléfono M-2863. De noche, F-2124. S 6717 2 nv

SAN Lázaro 98, piso interior independiente, sala, dos cuartos, cocina de gas, servicios, etc. Precio 30 pesos. Puede verse a todas horas. Informes M-2863. De noche, F-2124. S 6716 2 nv

SE alquilan los altos de la casa Espada 128 y los bajos del 130, a media cuadra de Carlos III, compuestos de sala, saleta, tres habitaciones, patio, cocina y demás servicios. La llave e informes en Zanja 128. Taller Acevedo. Telf. U-1287. S 6729 31 oc

PARA COMERCIO

Se alquila el salón de Murall anúmero 65, en $125 y otro con frente por Compostela en $75 los altos independientes en $60. Informa señor Fraga, Muralla y Compostela, café o teléfono FO-7606. 51061 5 Nov.

SE arrienda casa con 24 habitaciones. Otros informes calle Monserrate número 93, altos. 51792 1 Nov.

EN Progreso 14, lado esquina a Compostela; se alquila un primer piso; se compone de recibidor, sala, cuatro cuartos, baño intercalado, comedor, cocina, cuarto de criado y servicios. Espléndidamente decorados. Informes el portero, I-4990. S-6626 30 Oc.

SUBARRENDADORES. Desamparados, 10-16. Accesorias ventiladas, todas frente a la calle, altos y bajos, propios para subarrendar. La llave en la bodega. Informes M-2863. Edificio Metropolitana, departamento 223. De noche, F-2124. S 6714 2 nv

SE alquila en buenas condiciones una casa antigua, propia para inquilinato; tiene catorce habitacioes y servicios. Reina 71 entre Manrique y San Nicolás. La llave en la misma. Informes Reina 13, La Moderna. 51840 31 oc

CAMPANARIO 40, ALTOS

Próximos a desocuparse, se alquilan los altos de esta casa; constan de gran sala, saletafi cuatro cuartos con lavamanos de agua corriente y cuarto de baño intercalado, cuarto para criados, con sus servicios y dos habitaciones más en la azotea, hermoso comedor al fondo, cocina de gas y calentador tubular. Informa en la misma el inquilino. 51937 31 oc

SE alquila muy barato el confortable primer piso de la casa calle Habana número 123. Informan F-4400 y A-4336. aL llave en los bajos. S 6732 1 nov

VIRTUDES 171-B. Se alquilan bonitos y frescos altos. Llaves en la esquina. Informes calle 13 núm. 34, Teléfono F-2410. S 6731 29 oct

SE alquilan los altos de la casa Lagunas 68 compuesta de cuatro cuartos, sala y saleta corrida, servicio de criados, cocina, etc., buen comedor. La llave en el primer piso. Informes teléfonos I-5285, I-5286. 51223 29 Oct.

SE ALQUILAN LOS ALTOS DE INDUSTRIA ESQUINA A DRAGONES PROPIO PARA COLEGIO O SOCIEDAD POR SUS REGIOS Y VENTILADOS SALONES. SE PUEDEN VER A CUALQUIER HORA. INFORMAN EN LOS BAJOS.

50991—31 Oct.

ALQUILERES DE CASAS

APODACA 71, (altos,) sala, saleta, cuatro cuartos, comedor, baño completo, agua por motor, $60.00. Llave bajos. 50499 28 Oct.

ALQUILERES DE CASAS

ESTRELLA 115, (altos)

sala, comedor, cuatro habitaciones, toda de azotea. La llave en la misma. El dueño Chalet de 12 y 15, Vedado. 51217 1 Nov.

SE alquila en 45 pesos el segundo piso de Corrales 118, entre Indio y San Nicolás, sala, tres cuartos, comedor al fondo, baño intercalado, cocina de gas. La llave Monte y San Nicolás, sastrería El Pueblo. Informan U-1289. 51713 30 Oct.

SE alquilan los bajos de Galiano 36, propios para un gabinete dental o consultorio médico, y también para familia. Informan en la misma de 8 a 11 y de 1 a 5. 51725 31 Oct.

EN 50 pesos se alquilan los altos de Revillagigedo 76, sala, saleta, tres cuartos, baño y cocina, todo moderno. Informan Monte 59, fotografía de Núñez. 51754 30 Oct.

PEÑA Pobre número 7, bajos, se alquila, con sala, comedor, tres grandes cuartos, baño, cuarto y servicio de criados. La llave en el 7-A, Informes A-6420. 51199 29 oc.

EN 60 pesos se alquila la casa Desamparados 82 propia para inquilinato o almacén. La llave en el café de Compostela y Desamparados. Su dueño Malecón 12. 51797 31 Oct.

SE alquilan los frescos altos de San Miguel 83, a dos cuadras de Galiano. La llave en los bajos. Informes Infanta y San José, botica. 51843 29 oc

SE alquilan los altos de Animas 143, frescos y acera de la brisa, cerca de Belascoaín. La llave en la bodega M-1750. Se alquilan los altos de Dolores y San Leonardo, moderno con abundante agua. La llave en la bodega M-1750. 51768 30 Oct.

CAMPANARIO 143, entre Reina y Estrella se alquilan unos preciosos altos, abundante agua, muy ventilada e higiénica, todo moderno, precio de situación, tel. M-4701. 51769 30 Oct.

SE alquila en San Rafael y Basarrate, un hermoso alto. La llave en la bodega. Informan Teléfono M-2504. S 6722 10 nv

SE alquila, Compostela 181, primer piso, alto, con sala, comedor, dos cuartos y demás servicios, la llave en la bodega del frente precio 40 pesos. Teléfono M-9305. 51690 30 Oct.

SE alquilan en San Nicolás 105, entre Reina y Salud, grandes y ventiladas habitaciones con vista a la calle; también as hay interiores. No falta agua. 51855 30 ab

SE ALQUILA

Lamparilla 37, bajos, preparados para pequeña industria o comercio, se hace contrato, la llave en el 39 sastrería. Informes teléfono A-7340. S-6681 9 Nov.

SE alquilan los altos de San Lázaro 246 en los bajos la llave 90 pesos. F-4918. 51735 1 Nov.

SE alquilan los altos de Animas 168, con sala, recibidor, comedor, tres cuartos, cocina de gas y baño. Informan M-4341. 51780 1 Nov.

SE alquila casita en 35 pesos Corrales 190-A esquina Carmen, sala, comedor, dos cuartos grandes, azotea. Informan Monte 161, sastrería. Tel. A-1952. 51566 30 oct.

SE alquilan los frescos y amplios altos de San Rafael 161 y 163, entre Lucena y Marqués González, con sala, comedor, tres y cuatro cuartos, baño y servicios. La llave en la bodega. Informes A-6420. 51196 29 oo

DEL moderno edificio situado frente al Teatro Wilson, en San Rafael y Lucena, se alquilan dos casas sin estrenar. Precios de situación. Informan: U-5215. 51005 5 Nov.

OBISPO 84, ALTOS

Se alquila el segundo piso, acabado de pintar y agua garantizada, de esta casa entre Bernaza y Aguacate; con sala, comedor, dos baños, cinco cuartos, cocina, pantry, cuarto de criados y servicios. Informan: Teléfono A-8980. Edificio Gómez Mena, Aguiar y Obispo. Dept. 705. 50883 30 oc.

DEL moderno edificio Marqués González 14, se alquilan un primero y segundo piso, compuestos de sala, recibidor, dos amplias habitaciones, baño intercalado comedor al fondo, cocina de gas y calentador. Informan: U-5215. 51004 5 Nov.

SE ALQUILAN PROPIAS PARA ESTABLECIMIENTO O INDUSTRIA LAS SIGUIENTES CASAS

CALZADA DEL MONTE No. 427, con una superficie de 678 y medio metros.

ESTEVEZ No. 4, unida a Rastro o Matadero No. 3, con una superficie en total de 1.394 metros 56 centímetros.

PATRIA Y ZERQUEIRA con una superficie de 875 metros 40 centímetros.

UNION Y AHORROS s|n con una superficie de 253 metros, esta casa actualmente esta unida a la anterior.

SAN MIGUEL Y BASARRATE local de dos plantas con una superficie de 487 metros 50 centímetros.

ZEQUEIRA Y PATRIA con una superficie de 294 metros 40 centímetros.

ZEQUEIRA No. 181 contigua a la anterior con una superficie de 244 metros.

JESUS PEREGRINO No. 45, salón con una superficie de 391 metros 5 centímetros, con altos en la parte del frente.

CARMEN No. 2, (CERRO) con una superficie de 1386 metros 45 centímetros.

FERRER Y CARMEN (CERRO) local con una superficie de 269 metros.

Para informes en la Caja de Ahorros y Banco Gallego. E-2449 8d-26

POCITO 51

altos, dos habitaciones, baño moderno intercalado, saleta, cocina de gas. Precio $40. Informan F-2134. 51927 31 oo

SAN LAZARO 271

Altos y bajos, sala, recibidor, cuatro habitaciones, baño moderno intercalado, comedor al fondo, cocina criolla y de gas, cuarto y servicio de criados. Precio 90 y 85 pesos. Informan F-2134. 51928 31 oct

ALQUILERES DE CASAS

HOSPITAL 7-B, ALTOS

Se alquila esta casa entre Neptuno y San Miguel, con sala, comedor, cuatro cuartos, baño intercalado, cocina y cuartos y servidcios criados. Tiene bomba Westco. Precio 70 pesos. La llave bodega esquina. Informan teléfono A-8980. Obispo y Aguiar. Dept. 705. 50884 30 oct.

GLORIA 79

Se alquila una casita en 25 pesos. Teléfono A-0224 Castillo 45. 51070 29 Oct.

SE alquilan los altos de Virtudes y Soledad, compuesto de tres cuartos, sala, comedor, cuarto y servicio de criado, baño intercalado. Informan en la bodega de enfrente. Tel. U-3553. S-6669 1 Nov.

SE alquila la casa de dos plantas de Aguiar 89, en la primera: sala, saleta, dos habitaciones, baño intercalado, comedor y cocina. Segunda: 5 dormitorios, baño intercalado. Informan Virtudes 144 B. Teléfono U-5001. S-6600 31 Oc.

GRAL. FREIRE ANDRADE, ALTOS

Se alquila este moderno segundo piso entre Jovellar y San Lázaro; casa pintada de gris. con sala, saleta, cuatro habitaciones, baño intercalado, comedor al fondo, cocina, cuarto y servicios criados. Agua garantizada; hay bomba. Llave bodega esquina. Informan teléfono A-8980. Edificio Gómez Mena. Obispo y Aguiar, Departamento 705. 50886 30 oct.

ALQUILANSE bonitos altos Muralla 29. Sala, comedor, tres cuartos grandes, buen baño con calentador, cocina gas y carbón, cuarto criados etc. Llave e informes en los bajos, señor Peñaranda, teléfono A-2011. 51592 29 Oct.

PARA personas de gusto, se alquila en el suntuoso Edificio Marta, Consulado 7 y 9, se alquila el cuarto piso, con todo el confort moderno. Precio razonable. Hay elevador día y noche. Informes el portero. 51195 29 oo

MALECON 20. Se alquilan los frescos y ventilados bajos de esta casa con baño completo, en la mejor cuadra del Malecón. Precio módico. Informan en la misma casa. Teléfono A-5066. S-6671 1 Nov.

SE alquilan los altos y bajos de Vives 196, compuestos los primeros de sala, saleta, tres cuartos, cocina y servicios sanitarios y los bajos con igual servicio que el anterior, pudiendo adaptarse para establecimiento por tener puertas de hierro. Llaves e informes Cuba 100 y 102. Teléfono A-2596. 51569 29 Oct.

SE alquilan los altos de Lealtad número 40. Casa amplia; sala, recibidor, comedor, cinco cuartos, baño completo, calentador, cocina de gas; demás informes: Obrapía número 61, altos. 51606 29 Oct.

SE alquilan los altos de Someruelos con sala, comedor tres cuartos, baño intercalado. Su precio 50 pesos. Demás informes, Obrapía 61, altos. 51607 29 Oct.

SE alquila una casa, segundo piso, en Infanta número 101, esquina a Valle, con sala, saleta, tres cuartos y baño intercalado. Informan teléfono U-1611, señor Menéndez. 51617 1 Nov.

OFICIOS 86, piso principal. Se alquila este hermoso piso principal con vista a la Alameda de Paula consta de cuatro habitaciones, sala, saleta y doble servicio sanitario. Informan en Oficios 88, Almacén de Manuel Muñoz y Cía. 51636 8 Nov.

SE alquilan modernos altos Picota 51, compuestos de sala, recibidor, tres cuartos, comedor al fondo, baño intercalado cuarto y servicio de criados. Informan San Rafael 113; teléfono A-1963. 51634 29 Oct.

AGUILA 146

Se alquilan los cómodos y frescos altos de esta casa que es esquina de fraile junto a la Calzada del Monte. Cuatro habitaciones, gran sala, comedor, etc., hermoso balcón corrido, galería cerrada, agua abundante y demás comodidades. La llave en los bajos. Precio 60 pesos. Informan J. Balcells y Ca., San Ignacio 33, Teléfono A-2766.

SAN LAZARO 309

Se alquilan estos altos casi esquina a Espada. Dos habitaciones, sala y comedor. Precio 50 pesos. Informan J. Balcells y Ca., San Ignacio 33. A-2766.

ESCOBAR 39

Se alquila el segundo piso con tres cuartos, baño, cocina de gas, etc. Precio 65 pesos. J. Balcells y Ca., San Ignacio 33.

AMISTAD 6

Se alquilan los bajos con cuatro cuartos, baño intercalado, cocina de gas. etc. Precio 70 pesos. J. Balcells y Ca., San Ignacio 33. A-2766.

CARDENAS 25

Se alquilan los altos con cuatro cuartos, etc. Precio 75 pesos. J. Balcells y Ca., San Ignacio 33. A-2766.

ALMACEN

Se alquila uno muy amplio en Progreso 15 y 17. Precio 200 pesos. Informan J. Balcells y Ca., San Ignacio 33. A-2766. 50814 30 oct.

PRECIOSOS BAJOS

70 pesos Lealtad 125 enre San Rafael y San José sala, recibidor, comedor, cuarto baño completo, cielo raso, tres cuartos, servicio de criados, agua abundante. Informan en La Filosofía. La llave en la bodega. 51499 31 oct.

CARLOS III, 16

Altos y bajos, compuestos de tres y cuatro habitaciones, sala, saleta, cocina de gas y calentador, agua abundante. Precio reajustado. Próxima al Colegio La Salle. Informan F-2134. 51929 31 oo

ALQUILO modernos altos Angeles 22, sala, recibidor, cinco cuartos, saleta, cocina, cuarto y servicio criados, a la brisa. Teléfono F-4397. Llaves al frente. 51451 30 oc.

---

10 CENTAVOS
DE 7 A. M. A 4 P. M.; Y DE 4 A 10 P. M.
15 CENTAVOS

SOLICITUDES DE TRABAJO: DIEZ CENTAVOS
DEPARTAMENTO DE ANUNCIOS CLASIFICADOS

10 CENTAVOS
DE 7 A. M. A 4 P. M.; Y DE 4 A 10 P. M.
15 CENTAVOS

FOLLETIN 24

JULIO DINIZ

LA MAYORAZGA DE LOS CAÑAVERALES

NOVELA

Traducida del portugués por

MARIA LUZ MORALES

TOMO I

De venta en la "Librería Nueva", de J. L. González, Obispo 98. Teléfono A-2717

(Continúa)

cierta malicia, Magdalena continuó:—Pues decías que no sabías por qué el primo Enrique de Souzellas.

Cristina hizo un movimiento de impaciencia, como para levantarse.

—¡Cómo! ¿No aceptas mi explación?—preguntó Magdalena sonriendo.

—No. No quiero que se hable de don Enrique de Souzellas. Bien veo que no te es grato que las demás se ocupen de él. Sean cuales sean las razones que tengas para ello...

—¡Bravo! Has dicho ese "sean cuales sean las razones que tengas para ello" con un tono de malicia admirable, ¡y que vengan a hablarme luego del candor de esta chiquilla!

—No es que quiera decir...

—Lo que quieres decir no lo sé; pero si veo que no eres dueña de tí cuando se habla de este asunto.

—¡Qué ocurrencia!— dijo Cristina, cada vez más confusa. —¿Pero es que crees que yo...?

—¿Y por qué no?

—¡Lena!

—Nada más natural.

—Si quieres, te juro que...

—¡Vamos!— atajó la mayorazga, poniéndole la mano en los labios.— Eso no, que es más serio. No te dejo jurar. Conozco los escrúpulos de tu conciencia y no quiero obligarte al remordimiento. ¡Jurar! ¡Con qué atrevimiento ibas a pronunciar un juramento falso.

—¿Falso?

—Falso, sí; tan falso como el que más lo sea. Vamos, mi pobre Cristeta: ¿quieres que te hable con toda franqueza? Esta conversación la he provocado yo a propósito para confirmar unas sospechas que se me ocurrieron y que ahora veo que eran fundadas.

—¡Sospechas! ¿Sospechas de qué?

—De que el primo Enrique de Souzellas causó en tí una gran impresión.

—¡Lena!

—Lo comprendí cuando él estaba aún aquí; lo comprobé después y sigo comprobándolo. ¡Vamos! Ten juicio. Sé conmigo la que has sido siempre. Hace mucho tiempo que disfruto el privilegio de hablar contigo francamente y de verte sin aquella timidez que con los demás tienes. Dado tu carácter, necesitas una persona como yo, ante la que puedas mostrarte como eres y hasta confesar tus debilidades, y cuenta que me lisonjea mucho esta preferencia.

—Pero ¿cómo imaginaste...?

—¿Continuamos negando? ¡Si no tienes por qué avergonzarte del interés que, acaso, te inspiró ese muchacho! Enrique de Souzellas es elegante, espiritual, amable; posee una inteligencia cultivada, don de gentes..

Jero...

—Haz el favor de escucharme — interrumpió Magdalena poniéndose un dedo en los labios. —Pero aun reconociendo todas esas cualidades en nuestro primo, no deduzco de ello que sea natural ni prudente que dejes ver ya tu impresión respecto a él. Si no temo que eso suceda, es porque conozco tu genio tímido, por que... porque conozco te genio tímido y nada más.

—Había algo más, pero no podía decirse. Mgdalena sabía demasiado que Enrique no había salido de aquella visita muy impresionado por la imagen de Cristina; sabía, tal vez sospechaba seguramente— no me atrevo a decir que un tanto lisonjeada por ello— que en el corazón del huésped de Alvapeña reinaba otra imagen más persistente. Mas vean las lectoras si, siendo este su pensamiento, podía formulario. El único remedio era terminar la frase como la terminó.

Cristina no tenía ya atrevimiento para negar ni valor para confesar. Apoyó el rostro en una mano, se calló y dejó hablar a Magdalena.

La mayorazga prosiguió:

—Es preciso que sepas, Cristeta, que es más fácil conocer los defectos de una persona que sus cualidades. Los defectos son imprudentes y vocingleros, se denuncian, dan señales de vida, y basta media hora para que se descubran allí donde habitan. Las buenas cualidades, no. Esas son modestas, humildes, discretas; saben esconderse. Para descubrirlas todas, hacen falta años. Pero ¡con qué ojos tan asustados me miras! Parece que te causa extrañeza mi sermón. Voy a decirte a qué viene. En cuanto hablé con ese nuestro primo... ¿Quién sabe si el porvenir confirmará, en lo que a mí toca, ese títuto que por capricho le doy? Pero no te ruborices por eso, Cristeta... Pues decía yo que, en cuanto hablé con él, me saltaron a la vista muchos de sus defectos.

—¿Cuáles son? —preguntó vivamente Cristina.

—Tranquilízate: felimente son leves y aun me parece que podrá corregirse de ellos, sobre todo si continúa viviendo aquí. También me pareció que en el fondo había una mina de buenos sentimientos todavía inexplorada. Y nació en seguida en mí el deseo de sondearlo, a ver si conseguía purificarlo de lo que en él hubiera de menos heroico. ¿Qué quieres? Aquí, en la aldea, puede eso ser un pasatiempo como otro cualquiera. Y pronto se aumentó en mí este deseo y revistió carácter más serio al ver la impresión que te había causado el sobrino de la tía Dorotea.

—¡Lena! ¿Cómo has podido suponer que me haya enamorado en tan pocas horas? Porque, al parecer, me crees enamorada.

—No, todvía no, pero sí inclinada, atraída... u otra palabra cualquiera de esta índole, que dejaré a tu elección. Para eso no se necesita mucho tiempo. Las razones en que me fundo para decir esto dispensa que no te las diga, pues valen muy poco. Imagina que fué por un tacto especial, por una cualidad oculta, como el acierto que dicen algunos médicos tienen para conocer la enfermedad sin examinar mucho al enfermo.

—Pues hoy te ha engañado el acierto...

—Puede ser; pero déjame continuar. Si ese señor primo intruso fuese realmente lo que yo veo que es, me falta prepararlo hasta hacerlo más digno del amor de mi buena Cristeta, a quien en tal caso favoroceré; si no lo fuese, desde ahora le declaro la guerra, y guerra a muerte. A tí, que eres la interesada, te correspondía hacer todo esto, pero desconfío de tu credulidad, de tu buena fe y de tu inexperiencia. Porque, precisamente, estoy segura de que lo que más te atraes de Enrique es lo peor que hay en él. Cierto barniz mentiroso, cierto colorido que es preciso haber visto muchas veces y en muchos individuos distintos para conocerlo. En cambio, deslumbra,agrada a quien no está a él acostumbrado y puede causar graves engaños y desengaños más graves aún. Porque, desde luego, lo que ahora muestra es, más que de él mismo, de la sociedad en que hasta ahora ha vivido. Es preciso dejar que caiga la primera capa para que aparezca lo natural, la propia.

—No sabía que fuera tan fácil engañarse respecto a una persona— advirtió Cristina sonriendo.

—¿No ha de ser? ¿Recuerdas lo que tu madre cuenta muchas veces? ¿No sabes que cuando hace años fué a Lisboa compró allí a buen precio un cofrecillo que ella creía de gran valor y aun llora hoy la tentación que tuvo desde que se le cayó el brillante barniz que tenía y quedó a la vista la realidad Pues lo mismo sucede a veces en tratos de otro orden y bastante más serios que ese. Hay barnices maravillosos que deslumbran a los inexpertos.

Hubo un instante de silencio, al fin del cual Cristina preguntó, mirando por primera vez cara a cara a Magdalena:

—Ahora óime, Lena, por qué razón no he de creer yo que si te ocurrieron esos pensamientos fué mirando a tu porvenir y no al mío mientras hacías ese estudio.

La marorazga fijó en su prima una mirada triste, llena de amargas recriminaciones.

—Por una razón muy poderosa, Cristeta: porque haciéndolo abrirías tu corazón a un mal sentimiento que mancharía tu carácter generoso y cándido: la desconfianza. Porque me ofenderías dudando de la lealtad con que te hablo cuando te hablo en serio, y porque me harías mucho daño sin necesidad e inmerecidamente, ya que mi conciencia me dice que no lo merezco de tí. ¿Te satisface esta razón?

La voz de Magdalena había perdido el tono irónico que a veces tenía, para tomar una inflexión conmovida.

Cristina se arrepintió en seguida de lo que había dicho y, conmovida también, estrechó las manos de su prima.

—No hagas caso de lo que te he dicho, Lena; perdóname. Cuando dude de tí, pediré a Dios que me quite la vida, porque tendrá ya, en todo y para siempre, envenenado el corazón.

La mayorazga recobró de nuevo su buen humor.

—Estamos a punto de caer en el sentimentalismo, Cristeta. ¡Cuidadito! Saldemos nuestras cuentas como mujeres juiciosas. En compensación de la pequeña ofensa que me hiciste, me vas a hacer la confesión formal que hasta ahora has evitado. Vamos, confiesa. ¿he adivinado lo que pasa por tu corazón? dí.

Cristina vaciló.

—Vamos —insistió la mayorazga: —comprendo que para guiarme necesito una declaración tuya. Y creo que es por tu bien.

—¿Qué quieres que te diga? No creo estar enamorada.

—Ya te dije que me bastaba un término menos fuerte: "inclinada", por ejemplo.

—Confieso que...

—Si quieres, puedes quedarte ahí. Ese "confieso que..." ya dice bastante. Ahora déjate guiar por mí. Yo vigilaré. Te aseguro que no corro el peligro de enamorarme de él; creo que tiene un excelente corazón, pero.... ¿qué quieres? No es el tipo que a mí me gusta... mi ideal, como suele decirse.

—Entonces, ¿cuál es tu ideal?

—¡Ay, yo soy muy exigente! Desespero ya de encontrarlo. Quiero así... una especie de arcángel San Miguel: ánimo de guerrero en figura de querubín. Y no sé dónde ir a buscarlo.

En este sentido se prolongó el diálogo entre las dos primas, hasta que doña Victoria, finalizada su siesta, fué a reunirse con ellas. Siguiendo su costumbre, reñía con los criados, a los que no sé según qué proceso, atribuía el dolor de cabeza con que se había despertado.

Al día siguiente por la mañana volvió Enrique al Monastorio, redoblando su galantería con Magdalena, que redobló sus ironías Croistina no podía disimular la pena que le causaba verse tan poco atendi-

M.E.C.D. 2016

ALQUILERES DE CASAS

MONSERRATE 145 bajos, se alquilan propios para establecimiento, también un segundo piso en la misma casa. Informan Manzana de Gómez 252. 50243 1 nov.

ALQUILO altos y bajos en Oquendo 36, entre Pocito y J. Peregrino, con sala, saleta, dos cuartos y demás servicios. Informes y llaves Oquendo y Pocito, bodega. S-6648 30 oct.

SE alquilan los bajos de la casa Gervasio 192 entre Reina y Estrella. La llave en la bodega de Estrella. Informan teléfono F-1137. S-6702 2 Nov.

VEDADO. Se alquilan los bajos de la moderna casa calle M número 37 entre 19 y 21, con garage y demás comodidades. Alquiler 150 pesos. Llaves e informes en la misma. 51678 1 Nov.

CARLOS III

Media cuadra por Marqués González, se alquila una casa compuesta de sala, cuatro cuartos, baño intercalado, comedor al fondo, servicio de gas y agua abundante. Alquiler 75 pesos. Informes en la esquina de Carlos III y Teléfono U-3281. 51501 3 nov.

TENIENTE Rey número 87, sala, comedor, tres habitaciones, cocina de gas y servicios. La llave en los bajos. Teléfono I-1536. 51452 29 oct.

EN $90

Alquilo sala, recibidor, comedor, cuartos, baño intercalado, cuarto y servicio de criados en San Lázaro y Espada, esquina de fraile, informes en Vista Alegre, Teléfono U-5262. E-2982 alt 18 Sep.

ALQUILO altos Aguila 317, sala, recibidor, res cuartos, cocina, baño completo, agua abundante, llave tabaquería en frente. Teléfono FO-1472. 51514 30 oct.

SE alquilan los ventilados y modernos altos Tenerife 71, compuestos de gran sala, saleta, cuatro habitaciones, baño intercalado completo con agua caliente y fría, comedor al fondo, amplia cocina de gas, cuarto y servicios para criados independientes, y patio. Informan en Carmen 8. Teléfono A-2066. 51407 31 oct

HABANA 109 se alquila primer piso son dos departamentos exterior e interior o el piso completo. También una habitación con servicios completos. Precio de situación. Informan Prado 113 bajos. Teléfono M-9354. 51487 30 oct.

MANRIQUE No. 47

Se alquila el piso alto de esta casa, acabado de dotar de servicios modernos. Reune todas las demás comodidades para familia de gusto. Las llaves en los bajos. Informes; teléfonos F-3098 y A-9619. 51331 31 oct

OMOA 14-A

Casa mampostería, sala, comedor y cuatro cuartos, $40. Una cuadra a Monte y tres al Mercado. Llave al fondo. Informes San Joaquín 33, bodega, teléfono M-1808. 51162 29 oc

ZEQUEIRA 12, ALTOS

Alquilo casa moderna, sala, saleta, y dos cuartos, $34. Tranvías a media cuadra. Llave bodega. Informes San Joaquín 33, bodega, teléfono M-1808. 51163 29 oc

SE alquila piso alto, calle Puerta Cerrada 50, casi esquina San Nicolás, sala, tres habitaciones, cocina y servicio. Precio $30.00. Informan: Sr. Pereda. Bernaza 29. Tel. A-7843. 51432 30 oct

SE ALQUILAN ESPACIOSOS ALTOS EN AGUIAR 102, ESQUINA A LAMPARILLA, COSTADO DE "GELATS". PROPIOS PARA OFICINA, CLUB O RESIDENCIA. HERMOSO DECORADO. ABUNDANTE AGUA POR MEDIO DE MOTOR ELECTRICO. PRECIO SITUACION. INFORMA: "THE BABCOCK & WILCOX Co., EN LOS BAJOS. 50312 1 nov.

SE alquila la casa calle de Velazco número 7, entre Habana y Compostela, cuatro habitaciones, sala, comedor, cocina y demás servicios. Informan únicamente en Tejadillo núm. 9. Teléfonos A-1827 y I-4029. Sr. Villalba. 50680 29 oc

SE ALQUILAN LOS DOS PISOS ALTOS

de la casa San Miguel 15 a una cuadra del Parque Central, constan de quince habitaciones, con lavabos, además seis baños, todo recién fabricado, propia para pequeño Hotel. Informan M. G. Salas, San Rafael número 14. E-2434 30 Oct.

SE alquila el fresco y moderno piso alto, Monte 168, compuesto de gran terraza al frente, sala, saleta, 4 habitaciones, baño intercalado completo con agua caliente y fría, comedor al fondo, amplia cocina de gas, cuarto y servicios para criados independientes y patio. Informan en Carmen 8, bajos, teléfono A-2066. 50755 31 Oct.

MURALLA 89

Gran casa para almacén, tiene dos pisos independientes, la llave en la Francia, 109 Demás, doctor Pina, Cuba 44. 48194 4 nov

SEGUNDO piso alto de la calle Villegas 23 y 25, casi esquina a Empedrado, compuesto de sala, comedor, tres habitaciones, baño intercalado, cuarto y servicio de criados. La llave en el primer piso de la propia casa. Precio 70 pesos. Informes Departamento de Administración de Bienes, Arellano y Recio. Empedrado 16. Teléfonos A-2218, A-2478 y A-2118. E-2378 30 Oct.

SAN Rafael 43, se alquila primer piso nuevo, lujoso, con todas las comodidades; propio para corta familia. Informan en el mismo. 50949 30 oc.

HABANA. Se alquilan los bajos de la casa calle Mazón 1, frente al Parque Aguirre, que se compone de sala, comedor, tres cuartos, baño intercalado, cocina, servicio de criado y patio. Precio 70 pesos mensuales y la llave en el primer piso.

ARELLANO Y RECIO

Departamento de Admon. de Bienes

Telfs. A-2218 y A-2478

E 2281 Ind 9 oc

EN $22 se alquila una accesoria con dos departamentos, media cuadra de Infanta, en Pajarito C, entre Clavel y Díaz Blanco, en la misma 1o. 1-4. 50517 29 Oct.

(2)—Vedado

SE alquila una casita en la calle 17 y 28, Vedado, al lado de la escalera con sala, cuarto baño, cocina y portal, con luz, precio $18. Informan en la bodega. 52207 2 Nov.

ALQUILERES DE CASAS

VEDADO, QUINTA No. 32

esquina a F, se alquila altos modernos cinco cuartos, gabinete, sala y saleta, cuarto y servicio de criado, corredor, baño intercalado, cocina de gas. Llave en la bodega. Su dueño teléfono U-2238. S-6756 2 nov.

VEDADO. SE ALQUILAN

modernos bajos de la casa Quinta entre Cuatro y Seis, a una cuadra de Calzada; con portal, sala, comedor, cuatro hermosas habitaciones, con lavabos de agua caliente y fría, espléndido baño, dos cuartos para criados, hermosa cocina de carbón e instalación de gas si se desea, en módico precio y garage si lo necesitan. Informan en la misma de 9 a 12 a. m. y de 1 a 3 p. m. 52095 30 oct.

SE alquilan casitas a 20 pesos mensuales. Sala, dos habitaciones amplias, cocina, baño, Pasaje Vega, calle 15 entre 18 y 20, Vedado. 52138 1 nov.

VEDADO, ALQUILO ALTOS

modernos, calle 25 entre 6 y 8 número 422, cuatro habitaciones, terraza, sala, saleta, comedor, hall, dos habitaciones criadas, lavandería, etc. Las llaves e informes altos esquina número 428. Teléfonos F-4992 y A-8476. 52036 31 oct.

SE alquila cómoda casa con entrada de criados independiente, en sitio muy fresco y saludable cerca de los tranvías, bastante barata. Calle C No. 274 entre 27 y 29, Vedado. 52163 30 oc.

VEDADO, se alquila la moderna y espaciosa planta baja, calle 9 No. 17 entre J e I, con seis cuartos, dos baños, garage y demás servicios. 52177 31 oc

19 próximo E, 253, jardín, portal, sala, recibidor, cuatro habitaciones, comedor fondo, baño, servicio criados, cocina gas, entrada automóvil, 75 pesos, dos meses fondo. A-1715. 52056 30 oct.

SE alquila la casa calle 13 número 103 entre 12 y 14, sala, comedor, cuatro cuartos, patio. Podrá verse de siete a once y de una a cinco. Informan 3a. número 270 entre Baños y D. Tel. F-4079. S-6745 30 oct.

SE alquila en 17 y 18 una casa moderna, compuesta de sala, comedor y dos cuartos, baño completo. Informan en la bodega. Tel. F-1454. 52039 1 nov.

VEDADO. Alto independiente calle 15 número 255 entre E y F, sala, cinco cuartos, baño intercalado, comedor, repostería, dos cuartos y servicio de criados, cocina, etc. Llave al lado Tel. F-1969. 52018 5 nov.

PRECIOSOS altos, 190, Calle C, esquina 21 para familia corta de gusto, garage opcional, magnífico baño, sala, antesala, comedor, servicio de criado, gran terraza. Alquiler $70. 51940 5 nov

SE alquila una casa de una sola planta en la calle 6 entre 25 y 27 acera de la sombra. Se puede ver de 9 a 12 a. m. y de 2 a 5 p. m. Tiene sala, tres cuartos grandes y uno de sirvientes y demás dependencias. Teléfono F-5380. 51972 1 nov

EN $60.00 se alquilan los altos de la casa de moderna construcción, sita en 27 entre B y C. Se componen de sala, saleta, comedor, tres habitaciones, cuarto de criados, baño moderno y doble servicio. Informa: García Tuñón, Aguiar y Muralla. Teléfono A-2856. 51973 29 oct

EN el Vedado, a media cuadra de la calle 23, entre 8 y 10 se alquilan muy rebajados los modernos bajos de la casa Pasaje Crecherie 40, jardín, portal, sala, comedor, tres cuartos, baño completo de todas las piezas, informa en la misma su dueño de 8 a 11 1|2 y de 3 a 5. 51993 29 oct

ALQUILO los hermosos bajos Paseo 25 y 226, los damos muy baratos, las llaves en los altos. Informan Gómez y Hermano, Locería "La República". Teléfono A-1796. 51991 5 nov

CALLE 10, núm. 161, entre 17 y 19, Vedado. Pisos bajo y principal, modernos, jardín, portal, sala, dos y tres cuartos, closets, hall, comedor, nevera eléctrica Frigidaire, cocina de gas, cuarto y sevicios criados. Llave bodega esquina 17. Informes M-2863, de noche, F-2124. S 6713 2 nv

VEDADO. Se alquilan los hermosos bajos de Calzada 54, entre F y G. 51844 31 oct

SE alquila en la calle 10 número 215, entre 21 y 23, una casa de mampostería, compuesta de sala, saleta, dos cuartos, cocina y demás servicios, jardín y portal. Las llaves al lado en el número 213 1|2 y para informes San Rafael 50, mueblería, teléfono M-2953. 51902 3 nv

CASITA moderna toda cielo raso; jardín ,portal, sala, dos cuartos, baño intercalado, cocina de gas, patio y traspatio. Calle 10 esquina a 17. Vedado. Informan M-2863, de noche F-2124. La llave en la bodega esquina a 17. S 6715 2 nv

23 No. 263, ENTRE E y F

altos, compuestos de sala, gabinete, cuatro cuartos, baño para familia, comedor, cuarto y servicios criados. Llave en los bajos. Informa: Chaple y Sola. A-2736. 51691 30 Oct.

GANGA en el Vedado se alquilan los regios altos de esquina calle 17 y C. Tienen cinco habitaciones, hall, sala, comedor, cocina de gas y servicios. Una amplia terraza por las dos calles. Rentan $95. Informan en los bajos Francisco Pla y Cia. Teléfono A-7455. 51693 4 Nov.

SE ALQUILA EN LA CALLE 15, NUM. 113, ENTRE 18 Y 20

los altos de moderna construcción, compuestos de sala, saleta, tres cuartos, baño intercalado moderno comedor, cocina de gas o carbón, cuarto y servicio criados; precio módico. Informan en los bajos. S-6680 2 Nov.

VEDADO. Se alquila la espléndida casa de una sola planta calle M número 35 entre 19 y 21, con garage y todas las comodidades. Alquiler 200 pesos. Llaves e informes al lado en los bajos del número 37. 51677 1 Nov.

EN lo más aristocrático del Vedado: calle N número 190, entre 19 y 21, Villa Rosa; se alquila una hermosa casa compuesta de sala, saleta, despacho, hall, terraza mirando al mar, seis habitaciones bajas y dos altas, todas con lavabo de agua corriente, dos baños, buen patio al fondo y servicio de criado independiente, garage .A dos pasos de la Habana y una cuadra de tres líneas de tranvía. Vale 150.00 pesos, es ganga, véala. Teléfonos M-2781 y M-2059. Informes Cuba número 83 y medio, almacén. S-6693 29 Oct.

VEDADO. Se alquila en la mejor barriada la casa calle I número 14, compuesta de jardín, portal, sala, comedor, cuatro habitaciones, hall, baño completo, cocina y servicios de criado. Precio económico. Informan en I núm. 5, Palacio. 51812 30 Oct.

VEDADO. Quinta número 96. Se alquila moderno piso alto. Todas las comodidades. Cuatro habitaciones. Con o sin garage. La llave allí. Informan teléfono letra A-2814. S-6685 1 Nov.

I NUMERO 9 (VEDADO)

Próxima a terminarse se alquila con 7 habitaciones, dos baños de los cuales uno intercalado. La llave en la misma. Dueño 12 y 15, Vedado. 51720 2 Nov.

ALQUILO hermosos altos, Dos número 3, Vedado, terraza, recibidor, cuatro grandes cuartos baño intercalado completo, comedor, cuartos y servicios criada, cocina gas y carbón, abundante agua. Llave bajos. Informes I-3644 y A-5620. S-6677 4 Nov.

ALQUILO en 19 y 10, Vedado, casitas sala, dos cuartos, 23 pesos. Informan A-8637. Llave bodega del a esquina. 51504 29 oct.

DE lo mejor del Vedado Seis casi Calzada número 130. Alquilo frescos bajos, sala, comedor, cuatro cuartos, dos de criados, garage y todo confort. La llave en la esquina. 51518 29 oct.

VEDADO. Alquilo frescos y modernos altos Villa Mercedes, D entre 27 y 29, terraza, sala, cuatro habitaciones, comedor, baño completo, pantry, cocina, cuarto y servicios de criados, entrada independiente. Llave los bajos e informes teléfono I-3041. S 6663 2 nv

ALQUILERES DE CASAS

VEDADO

Once 105-D entre 20 y 22, a una cuara del tranvía de Línea, se alquila esta casa moderna con jardín, portal, sala, comedor, dos cuartos, baño completo, cocina y patio. La llave en la bodega de 11 y 22. Informa señor Lazcano. Tel- A-1051. Precio 40 pesos 51567 3 nov.

CALLE 15 esquina E, número 259, portal, terraza, sala, comedor, cocina, cuarto y baño criados, garage, en el alto cuatro cuartos, baño intercalado. Llave al lado. Tel. F-1969. 51467 2 nov.

VEDADO. Altos de Once número 162, esquina a J, lado de a sombra, a familia tranquila; se dan baratos. Teléfono F-1497. 51154 31 oc

SE alquila la casa calle 2 número 232, entre 23 y 25. Puede verse de dos a 5 con la llave en la misma; o en el resto del día buscando la llave en A número 200, entre 21 y 23. S-6683 29 Oc.

VEDADO altos calle 8 número 209, entre 21 y 23 sala, recibidor, comedor, baño moderno, tres habitaciones, otra en la azotea con servicios, lavadero, cocina de gas. Las llaves en los bajos. Informan F-2697. 51462 31 oct

CASITAS INDEPENDIENTES, $15

Calle 26 entre 27 y 29, Vedado, a una cuadra del tranvía de la calle 23, compuestas de portal, sala, cuarto, cocina, servicios sanitarios y patio independientes. Informes Manuel Rodríguez, bodega Las Mercedes, 26 y 27. Tel. A-0383. 45741 18 Nov.

VEDADO. Se alquila la casa calle 5a. número 97 entre 6 y 8, jardín, portal, sala, saleta, cuatro cuartos, baño, dos servicios, patio y cocina. Informan Teléfono F-1675. 59085 29 Oct.

VEDADO calle 15 esquina a 10, se alquila un chalet moderno acabado de pintar Informan Manzana de Gómez 252. 50245 1 nov.

VEDADO calle 28 entre 17 y 19 casa moderna portal, sala, tres cuartos, comedor al fondo, baño completo, 45 pesos. Teléfono F-1183. Y casas interiores sala, comedor, cuarto, cocina, baño, 20 pesos. Tel. F-1183. 50255 1 nov.

VEDADO calle Paseo entre 19 y 21, se alquilan altos modernos con terraza, sala, cuatro habitaciones, dos baños intercalados, comedor, gas, servicio de criados y garage. También unos altos modernos en 19 entre Paseo y A. Informan Manzana de Gómez 252. 50246 1 nov.

FAMILIA que desea comodidad. Piso alto, sala, cinco cuartos, baño, comedor, pantry, dos cuartos y servicio criados, galería persianas, 85 pesos. Vedado, 15 número 255, enre E y F. Teléfono F-1969. Llave al lado. 51466 2 nov.

SE alquila la casa calle A número 17 entre Línea y 11, con sala, saleta, cuatro cuartos, comedor, dos cuartos de baño y cuarto de criados. La llave en el garage de al lado. Precio 100 pesos. Informes Tel. M-1970. S-6641 1 nov.

SE alquila casa moderna calle 20 número 21, entre 13 y 15, con sala, comedor, tres habitaciones, baño completo, servicio independiente para criados, en $45. Teléfono F-1800. Vedado. La llave bodega esquina a 15. 51202 30 oct.

AMUEBLADA, se alquila en el Vedado una casa en la calle 27, entre J y K, número 9, a familia de buenas referencias y garantías. Informan: teléfono F-3566. 49020 1 nv.

EDIFICIO TAVEL, 21 Y C, ALQUILA

casas con sala, comedor, cocina y baño, con dos, tres y cuatro cuartos; ora con sala, cuarto, cocina y baño. F-4252. Tavel. 49691 11 nov.

VEDADO. Se alquila los bajos de una casa en la calle 14, casi esquina a Calzada, con portal, sala, comedor, tres cuartos, baño, cocina y servicio de criados. Precio 60 pesos mensuales y la llave en los altos.

ARELLANO Y RECIO

Departamento de Administración de Bienes

Teléfonos A-2218 y A-2478

E 2368 ind 14 oct.

(3)—J. del Monte y Víbora

SE alquilan dos casitas en la calle San Leonardo número 65, entre Serrano y Durege con portal, sala, cuarto, baño y cocina, con un terreno para jardín, con 15 metros cada una, precio $20, con luz. Informan en la misma. 52208 2 Nov.

SE alquila la moderna y linda casa Juan Bruno Zayas número 14, jardín, portal, sala, saleta, tres cuartos, baño intercalado, comedor al fondo, garage, cuarto y servicio de criados, 65 pesos. Informan Teléfono I-2939. S-6772 1 Nov.

UNA casita compuesta de portal, sala, un cuarto grande, cocina, baño y patio, en 14 esquina a Pocito. La llave en la bodega de la esquina. S-6760 30 oct.

CASITAS A 18 PESOS

Construcción moderna, servicios completos, en lugar alto, co nsala y un cuarto y patio, Durege número 82 y la línea del tranvía Santa Emilia. Llave en la misma. Informes I-4354. 52084 2 nov.

SE alquila una casita de dos departamentos, con sus servicios en la calle Infanzón número 63, entre Manuel Pruna y Rosa Enríquez, Luyanó. Percio con luz, 19 pesos. Su dueño en la misma. 52133 3 nov.

ALQUILO casitas de mampostería y mosaicos, con frente a la calle, a 15 y 20 pesos con luz, dos habitaciones, cocina, servicio y patio. Informan calle Benito Lagueruela número 47 entre 3a. y 4a. S-6759 30 oct.

SAN Benigno 7 entre Ave. Agua Dulce y Serafines, se alquila con sala, gabinete, dos cuartos y comedor. La llave e informes en el 9 y en Tenerife 14. 52119 1 nov.

ALQUILO una casita con sala, cuarto, cocina, servicios y luz, 16 pesos. Informan G. Lacret entre Cortina y Figueroa, pasaje letra A o Factoría, 68, altos. 52153 2 Nov.

JESUS DEL MONTE

en San Benigno 77, entre Cocos y Encarnación, se alquila hermosa casa compuesta de sala, saleta, cuatro habitaciones, comedor, garage, jardín y demás servicios complementarios. Las llaves en la bodeba de la esquina. Informan Teléfonos F-4992 y A-8476. 52037 31 oct.

SE alquila si usted necesita una casa bonita y fresca, entre do slíneas vea la de San Anastasio, 80. Informes Avenida de Acosta No 36. Teléfono I-1180. 52193 30 oc.

CASA lujosa nueva, cuatro habitaciones, gran baño, sala, comedor, servicio criados, cuarenta pesos. Santos Suárez. Paz y Línea. Teléfono U-5744. 5185T 5 nv

SE alquilan unas casitas interiores, de dos departamentos grandes, cocina, y baño, a 8, 10 y 12 pesos, en la calle de Juan Bruno Zayas núm. 85. Informan en Vista Alegre núm. 80, esquina a Juan Bruno Zayas. S 6734 30 oc

ALQUILO frescos altos en 10 de Octubre 352 esquina Santa Irene. Doble servicio sanitario, baño intercalado, agua abundante, nueve balcones. Informes: Empedrado nueve. Teléfono M-1169. En la misma de 12 a 5. 52010 29 oct

DEPARTAMENTOS

CASAS A $17.00

Acabadas de construir, independientes, con luz toda la noche, se alquilan en Concepción y Acosta. S-6742 29 oct

ALQUILO espléndidos altos independientes, Calzada de Jesús del Monte, 258, casi esquina a Toyo, altos sucursal Banco del Canadá, con sala, dos saletas, cinco cuartos, comedor, baño intercalado, servicios dobles, cocina. Propios por su situación para familia, academia o negocios. Precio: $65. Llave: Peletería La Cubana, A-6523. 51883 31 oc

SE alquila la casa Dolores y 14, Lawton, compuesta de sala, comedor, 2 cuartos, baño intercalado moderno, cocina y patio. Informan al lado de la bodega. Teléfono A-0805. S 6718 2 nv

SE alquilan unos chalets acabados de fabricar, a media cuadra del colegio Marista, son de lo más moderno; se alquilan a precio de situación, los hay de cuatro cuartos, de 5 y 6 cuartos y todas las demás comodidades, de 50 pesos en adelante, de lo mejor paa persona de gusto y cerca de los colegios para los niños. La llave e informes Vista Alegre número 80. S 6710 30 oc

SE alquila una casa propia para matrimonio en treinta pesos. M. Pruna entre Juan Abreu y M. Infnazón. Informan Teléfono X-1038. 52027 31 oct.

NO pague tanto alquiler; viva cómodamente las nuevas casitas interiores de Figueroa entre Santa Catalina y Milagros, a media cuadra del tranvía de Santos Suárez. $18, con luz. M-6917. 57842 1o nov

SE alquila en la Loma de Chaple hermoso chalet de dos plantas, calle Alfredo Zayas entre Chaple y Lindero. Puede verse a todas horas. Informan teléfono 9-9850. 51875 31 oc

SE alquila en Tamarindo y San Benigno, una casa; consta de portal, sala, comedor, tres cuartos y demás servicios. Precio $33. La llave en la bodega y el dueño en el teléfono I-6768. S 6726 1 nov

SE alquilan los dos altos y los bajos de Avenida de Acosta y Primera, Víbora, compuestos cada uno de tres habitaciones, sala, comedor, baño y cocina, los bajos con portal. La llave en los bajos. Informes Alonso y Ca. Inquisidor 10, Teléfono M-5111. 51699 2 Nov.

ALQUILO Guasabacoa 33, casi esquina a Santa Felicia dos habitaciones, una alta, ganan con luz 8 pesos. Teléfono U-1938. 51697 30 Oct.

ALQUILO Guasabacoa y Santa Felicia, por Felicia C, D y E, bonitas casas, ganan con luz 18 pesos. Teléfono U-1938, llave bodega. 51696 30 Oct.

SE alquilan los altos de Buenaventura 13 entre Concepción y Dolores. Informan en Delicias 47 y medio. Tel. I-1853. 51375 1 nov

ALQUILO en Correa esquina a Durege casa de jardín, portal, sala, saleta, dos habitaciones, baño de lujo. Alquiler 52 pesos. Informan I-6819. S-6692 30 Oc.

VIBORA. Alquilo los bajos Vista Alegre entre Figueroa y Estrampes; sala, comedor, tres habitaciones, baño, cocina, cuarto y servicio de criados, garage. La llave en San Mariano y Cortina frente al Parque Mendoza. I-3041. S-6664 31 Oct.

EN lo más alto de la Víbora se vende un gran solar calle O'Farrill enre Goicuría y Júan Delgado, mide 12.30 por 58, a 4.85 pesos. A. Guerra. A-7712. 51574 2 nov.

SE alquile en O'Farrill número 30, Loma del Mazo, una casa con portal, sala, recibidor, tres cuartos, comedor y demás servicios de criado. La llave en la bodega de la esquina. Informan Manrique número 4. Teléfonos I-4871 y A-4428. S-6656 3 nov.

LAWTON 68. SE ALQUILA ESTA CASA

entre Santa Catalina y San Mariano, a una cuadra del parque Lewton se alquila esta casa de mampostería y techos de cemento. Tiene sala, saleta, 3 cuartos, baño intercalado, comedor, cocina de gas, patio y traspatio. La llave e informes, al lado en el número 66. Precio rebajado 55 pesos al mes. 51785 31 Oct.

ALQUILO un casa en Arango número 4, entre Jesús del Monte y Fomento, con portal, sala, comedor, dos cuartos, cocina y baño y una habitación grande, cocina, patio y servicio en el Pasaje Picallo. Informan teléfono I-7005. 51752 2 Nov.

SE alquilan unas casitas altas de esquina, nuevas, muy ventiladas y frescas en la Calzada de Concha e Infanzón, con dos cuartos, sala, comedor, patio y servicios. Informan en las mismas a todas horas. Teléfono X-1041. S 6708 4 nv

ALQUILO esoléndida casa Dolores 59, entre Santa Irene y Correa portal, sala, saleta, seis cuartos, baño intercalado completo, comedor, cuarto y servicios criados, garage, cuartos chaufeur, abundante agua. Llave enfrente. Informan: I-3644 y A-5620. S-6676 4 Nov

SE alquila la fresca y bien situada casa calle Correa esquina a Serrano. Informan en Santa Irena y Serrano. Teléfono I-1640 y en Teniente Rey número 63. Teléfono A-3512. 51443 29 oct.

VIBORA, Alquilo los bajos Vista Alegre entre Figueroa y Estrampes, sala, comedor, tres habitaciones, baño, cocina, cuarto y servicio de criados, garage. La llave San Marianao y Cortina frente al Parque Mendoza. I-3041. S-6664 31 oct.

SE alquila Cueto entre Compromiso y Herrera, jardín, portal, hall, cuatro cuartos comedor, pantry, cocina de gas, baño intercalado completo, cuarto, servicio de criados y garage. La llave en la bodega de Cueto. Informan teléfono M-4582. 51733 30 Oct.

SE alquilan bonitos altos en Pérez y Juan Alonso, Luyanó, a una cuadra de Concha, compuestos de sala, comedor, dos habitaciones, baño y cocina. Informan, teléfono M-4513. S-6667 30 Oct.

SE alquila una moderna casa en 13 y Concepción, reparto Lawton, jardín, portal, sala, dos habitaciones, servicios intercalados comedor, cocina, patio y traspatio. Precio 33 pesos. Informan teléfono A-8598. Llaves al lado. S-6673 29 Oct.

JESUS del Monte 497 altos entre Luz y Pocito, cinco cuartos, comedor al fondo, baños, patio y traspatio, sala, saleta, gabinete. Alquiler 60 pesos. Informes Teléfono A-6071. 51509 3 nov.

SE alquilan los espaciosos altos de Concha y Pérez, compuestos de comedor, sala, saleta y tres cuartos y terraza, precio 40 pesos. Informan en los bajos Teléfono X-1110. 51683 4 Nov.

SE ALQUILA

la casa Rodríguez número 6 Jesús del Monte, propia para tren de lavado o vivienda. Darán informes Merced 75, bodega, M-3641. La llave en frente, bodega. 56516-572 31 oct

CALZADA de la Víbora esquina a Genaro Sánchez, frente al paradero de la Havaan Central, se alquila un piso alto con sala, dos cuartos y servicios modernos. Hay calentador y motor para agua. La llave en el garage. Informes A-6420. 51197 29 oc

BONITA casa en Luyanó, baratísima, sala, dos cuartos, comedor, baño intercalado. 30 pesos. Reforma 88, entre Herrera y Santa Felicia. Informes teléfono I-2308. 50614 30 Oct.

SE alquilan los altos de la casa San Leonardo 78 casi esquina a Serrano, compuesta de sala, comedor, tres cuartos, baño intercalado, cocina, etc. Informan teléfonos I-5285 e I-5286. 51224 29 Oct.

SE alquilan los bajos de San Mariano 63, compuestos de tres habitaciones, sala, saleta, portal, baño intercalado y todos sus servicios a la moderna. Llave en informes en la bodega de la equina. Dueño San Miguel 211 altos. S-6602 29 Oct.

SE alquila la casa de Remedios 75, altos con sala, saleta, tres cuartos grandes, gran baño, comedor al fondo, dos terrazas, cocina de gas, cuarto y servicio de criados. Se da muy barata. La llave en los bajos. Informan Teléfono A-3061. 50830 30 oct.

ALQUILERES DE CASAS

SE alquilan altos con tres habitaciones y todos servicios a 35 pesos, V. de la Llama y Concha, son de moderna construcción. Informan Manzana de Gómez 252. 50244 1 nov.

FRENTE COLEGIOS MARISTAS Y NUESTRA SEÑORA DE LOURDES

San Mariano y Saco, alquilo baratos hermosos altos, cuatro cuartos, sala, comedor, balcón, cocina gas, agua caliene, dos baños. Teléfono I-6635. 52126 1 nov.

SE alquilan dos casitas de altos en el paradero de Santos Suárez, y una de bajos precios reducidos. Informan Cortina número 4, bajos. Tel. I-2390. 51040 31 Oct.

BONITA casa en Luyanó, baratísima, sala, dos cuartos, comedor, baño intercalado. $30. Reforma 88, entre Herrera y Santa Felicia. Informes teléfono I-2308. 50614 29 oc

(5)—Marianao

REPARTO La Sierra, se alquila la casa calle 6 entre Tercera y Quinta, con cuatro cuartos, baño intercalado y garage. Informan FO-7830. S-6757 3 nov.

BUENAVISTA alquilo un chalet grande para familia de gusto, todas las comodidades, moderna, jardín, garage, agua abundante, punto alto y saludable, frente a paradareo eléctrico con calle abierta que comunica a la Calzada. Tel. FO-1691. Renta reajustada. S-6766 1 nov.

PROXIMA a desocuparse se alquila la espléndida casa de la calle 12 entre 11 y 13, reparto Almendares, a 1 cuadra del crucero de la Playa; la mejor calle del Reparto; portal, sala, saleta, seis amplias habitaciones, dos cuartos de baño, comedor al fondo, despensa, cocina, servicios de criados patio, traspatio con árboles frutales, dos garages con servicio y cuarto para chauffeur. Informan en la misma o por el teléfono FO-1392. 51702 31 oct

ALMENDARES 14 y B

A la brisa sin estrenar alquilo dos casas tres habitaciones, baño intercalado, con garage o sin él precio 45 y 40 pesos. Informan en la misma. U H S-6679 31 Oc

EN los Quemados de Marianao se alquila la fresca casa Steinhart 16, entre General Lee y Norte. La llave e informes en General Lee 16, teléfono F. O. 7425. 51934 31 oc

REPARTO ALMENDARES

Crucero de la Playa, calle 9 entre 14 y 16, próximas a todas las líneas de tranvías, alquilo cómodas y ventiladas casas compuestas de portal, sala, tres habitaciones, baño intercalado, saleta de comer, servicio de crido y garage, a precio médico. Incorman en el teléfono A-0634. 49981 13 nv

REPARTO Columbia, Calle Núñez 21, entre Miramar y Lanuza, cerca La Tropical, se alquila por 30 pesos casa nueva con portal. sala, tres cuartos, baño intercalado completo, comedor, cocina, patio grande con entrada independiente, agua fría y caliente en abundancia, situación alegre, sano y de fáciles comunicaciones. La llave en la bodega de la esquina. Informes teléfono A-1556, Prado 125, Habana. 51714 1 Nov.

SE alquila en 55 pesos el pequeño chalet Avenida de Columbia número 3, (Buen Retiro). La llave en el número 5. Informes Tel. F-1050. 51579 29 oct.

(6)—Cerro

MACEDONIA 14 entre San Quintín y Bellavista, portal, sala, dos cuartos y comedor. Se alquila en 22 pesos por mes. En la misma informan y en Tenerife 14. 52117 1 nov.

EN 25 pesos se alquila Moreno 61-A portal, sala, saleta, tres cuartos, cocina, servicios, patio, traspatio. La llave al lado. Informan Teléfono M 06-5014. 52026 31 oct.

SE alquilan los bajos de Requena número 20 esquina Ayesterán, compuestos de portal, sala, comedor, tres hermosas habitaciones, baño intercalado, cocina, pantry, servicio de criado, patio, garage y cuaro de chauffeur. Informan al lado, altos del café. S-6751 31 oct.

CERRO. Alquilo en precio módico unos bonitos altos, modernos, con sala, tres cuartos, comedor, cocina, hermoso cuarto de baño y patio grande, mucha gua. Empresa y Paniagua, dos cuadras Calzada, llave bajos bodega. Más informes teléfono FO-1339. 51813 30 Oct.

ALQUILO casas Primelles 25 y 27, a una cuadra al Paradero Cerro; cuatro cuartos sala, saleta, patio, traspatio, portal y soportal. Informan San José 8, Morán. 56386 30 Oct.

SANTA Teresa e Infanta, Cerro. Se alquila la casa alta, compuesta de sala y saleta, cuatro cuartos, baño intercalado, gran terraza, cocina de gas. Informan Churruca y Santa Teresa. Teléfonos I-5913 e I-2784. S 6650 1 nov.

SE alquila casa con portal, sala, comedor, dos cuartos, patio, cocina y servicios en 25 pesos. Otra al fondo con sala, cuarto, patio y traspatio, cocina y servicios en 16 pesos. Magnolia entre Buenos Aires y San Antonio Cerro. Dan razón al lado Fábrica de Confituras. S-6634 1 Nov.

AMENIDAD Y CRUZ DEL PADRE

a una cuadra de Infanta, alquila casa de sala, comedor, cuarto, servicios en 20 pesos. Informan Pedroso y Cruz del Padre, bodega. A-2531. 49690 11 nov.

CERRO. Se alquilan dos casas en Carmen y Monasterio, modernas, con sala, comedor y dos cuartos. La llave en Carmen 15. Informa su dueño, en Velázquez y Luco. Teléfono I-4048. 51898 3 nv

(B) DEPARTAMENTOS

(7)—Habana

EN Aguacate 80 se alquila un departamento en la azotea con todos sus servicios y agua abundante en la misma una habitación, es casa de un solo piso, alto. 52200 31 Oct.

APARTAMENTOS

Paula número 12 entre Cuba y San Ignacio, acabados de construir con todos los adelantos modernos, sala, comedor, 2 habiaciones, baño y cocina. Una verdadera ganga el alquiler. Informes en la misma. 52089 6 nov.

SE alquila e nSan Lázaro número 100, altos, esquina a Crespo magníficos departamentos con servicios y baños privados. Para verlo entrada por Crespo de 1 a 5 de la tarde. Para informes Casa Carrerá y Medina, Consulado 73. Tel. M-4546. 52123 1 nov.

EN San Rafael 65 se alquilan dos amplios departamento con balcón a la calle, sala, comedor y dos cuartos y seivicio sanitario. Ganan 4 5pesos. 52132 30 oct.

LAMPARILLA 72 se alquilan un departamento y una habitación con vista a la calle para familia sin niños u hombres solos. 52125 30 oct.

CARDENAS, 54, bajos, se alquila un departamento grande, casa de moralidad. Unico inquilino. 57877 30 oc

OBRAPIA 14

Se alquilan departamentos con visto a la calle, compuestos de habitación, sala, comedor, cocina y lavabo de agua corriente. Tienen servicio sanitario y privado. También hay habitaciones muy independientes, con baño y servicio sanitario. Casa de departamentos. Teléfonos A-3780 y M-1313. S 6711 10 nv

DESDE 20 a 30 pesos departamentos de 2 y 3 habitaciones, muy amplias, claras y ventiladas con servicios independiente e intalación eléctrica. Compostela 113, entre Muralla y Sol. 51679 6 nov.

DEPARTAMENTO MODERNO

Sala, comedor, dos habitaciones, baño intercalado, con cuatro aparatos, cocina de gas y pasillo, en $45, Nueva casa calle Cruz del Padre esquino a Carballo, a una cuadra de la esquina de Tejas. Informes Cerro 426 teléfono A-3045. 51359 1 nv

HABITACIONES

SAN RAFAEL ESQUINA A INDUSTRIA

Altos de la Joyería "El Gallo" Se alquilan apartamentos para familias en el segundo piso, precios de situación. Informes, Apartamento número 6, Tel. A-4292, Sr. Nistal. 51284—30 Oct.

ALQUILO apartamento dos habitaciones, casa particular con luz y demás, sin niños, Corrales 2-A, primero, izquierda. Más detalles teléfonos M-9053, M-4536 se cambian referencias 30 pesos. 51232 30 Oct.

CAMPANARIO y Virtudes, se alquila un apartamento independiente en $40, con luz toda la noche. La llave en la bodega. A-4626. 51945 29 oc

SE alquilan en Monte 133 entre Angeles e Indio, hermosos departamentos compuestos de dos y tres habitaciones, cuarto de baño, servicio y cocina de gas. Precios desde 25 pesos a 40. Informará la encargada en la misma. 51219 29 Oct.

OFICINA BIEN SITUADA

para abogados u otros profesionales, en el moderno edificio O'Reilly 40. El conserje informa. 51860 1 nv

EDIFICIO Sala. Calle Cuba 21-A, entre Empedrado y O'Reilly; se alquilan grandes y ventilados departamentos, para oficina en planta baja. Informes en el mismo. S-6627 31 oct

BERNAZA 65 se alquila un departamento con sala, comedor, dos habitaciones y servicios, en la azotea de la misma se alquila una habitación. Informan la encargada. 51796 31 Oct.

SE alquila un departamento en Jesús María 30, esquina a Damas, tiene dos habitaciones, comedor, cocina y servicio completo. Informan teléfono A-9842. 51025 29 Oct.

OFICINAS

Edificio "Llata", en Aguiar 116. Departamentos amplios frescos y con buen servicio desde $20 mensuales para arriba. Véanse. 50999 5 Nov.

(8)—Vedado

SE alquila en $34 el departamento número 38, completamente independiente en el Edificio por apartamentos situado en 19 entre E y F, Vedado. Tiene sala, dos cuartos, comedor, cocina de gas y servicio completo de baño. Preguntar por el conserje, señor Fermín. 52203 1 Nov.

EN el Edificio Arcos, F, entre 19 y 21, Vedado, se alquila un departamento con sala, comedor, dos cuartos, baño completo y cocina de gas. Hay otros más pequeños desde 20 pesos en adelante. Pregunte por el conserje señor Fermin. 52202 1 Nov.

A 36 PESOS

VEDADO. Alquilo frescos departamentos altos, calle 17 número 536 esquina a 16. Terraza, sala comedor, dos habitaciones, baño intercalado, cocina, etc. Solo $36. Llave Departamento F Informan Tel. F-5557. S-6678 9 Nov.

EN 17 y 4, (Vedado) se alquilan departamentos modernos, con cielos rasos, sala, comedor, tres habitaciones y demás servicios. Preguntar por el encargado. 51912 5 nov

SE alquila un apartamento, con las comodidades de una casa, baño, cocina, dos habitaciones, galería y entrada independiente; en la calle 8 número 8 entre 5 y 7. S 6724 30 oc

(9)—Barrios

SE alquilan modernos departamentos en la calle de Zulueta 38. Informes Ramón Planiol, Luyanó 154. Teléfono X-1596. 51887 31 oc

(C) HABITACIONES

(10)—Habana

SE alquilan amplias y ventiladas habitaciones en San Rafael No. 168-B, entre Espada y San Francisco. 52205 1 Nov.

SE alquila una hermosa y ventilada habitación en casa particular, para hombres solos o matrimonio sin niños, luz toda la noche, agua y teléfono, Cárdenas 3, segundo piso, esquina a Corrales. 52074 30 oct.

SE alquilan habitaciones amuebladas a 10, 15, 20, 25 y 30 pesos con todo el servicio. Altos del Cine Niza, Prado 97. 52098 30 oct.

LEA QUE LE INTERESA

Se alquilan amplias y ventiladas habitaciones con vista a la calle e interiores desde 8 pesos en adelante, nunca falta el agua. Informan San Lázaro número 225, bajos. 52114 30 oct.

CAMPOAMOR. Obrapía número 99, una cuadra Parque, lujosas habitaciones vista calle, muebles o sin ellos, baño caliente a cualquier hora, buen servicio, buena comida. Precio de situación. S-6750 11 nov.

CON terraza, habitaciones grandísimas, frescas y ventiladas, 10 y 14 pesos, con o sin muebles, pisos mosaico. Teléfono, luz, espléndido baño intercalado, lavabos agua corriente, llavén. Empedrado 33 entre Habana y Compostela. 51866 1 nov.

SOL número 79. Habitaciones $8.00, $10.00, $12.00 y $20.00. Departamentos calle $27.00. Accesorias $30.00. Cuba número 46, habitaciones $14.00 y $18.00. Accesoria 20 pesos. Departamentos 3 piezas vista calle 30 pesos. Agua abundante. S-6749 11 nov.

SE alquilan habitaciones altas, claras y ventiladas, entrada independiente, a hombres solos de absoluta moralidad. Belascoaín, 31, por Concordia. 51849 29 oc

CAMPANARIO 143, entre Reina y Estrella, se alquilan magníficas habitaciones a precios de situación, verlas equivale a alquilarlas. Inquilinato inmejorable, orden, moralidad, higiene, prefiérense hombres solos o matrimonios sin niños. 51770 30 Oct.

VIRTUDES 93, letra A segundo piso se alquila una hermosa habitación amueblada y se solicita un compañero de cuarto, lugar céntrico, entre Manrique y San Nicolás. 51738 29 Oct.

A 12 y 13 pesos habitaciones nuevas con luz y agua abundante. Perseverancia 21. Dos cuadras del Malecón. 51760 2 Nov.

HABITACION muy fresca, con baño y balcón, se alquila en casa particular por 18 pesos, tranvía a la puerta en todas direcciones. Cristina 4, segundo izquierda. 50242 1 nov.

MONSERRATE 93, entre Lamparilla y Obrapía, se alquilan habitaciones, lavabo agua corriente, muebles especiales. A precio de situación. Más informes en la misma. 51791 4 Nov.

$22.50

TODAVIA QUEDAN

a este precio habitaciones exteriores con baño privado, luz y ascensor en el edificio más fresco y mejor situado de la Habana

CARDENAS 81

Se exigen referencias. Estricta moralidad.

EDIFICIO PALACIOS

E 2439 Nov. 1,

HABITACIONES

SE ALQUILA UN CUARTO

propio para matrimonio sin niños o para hombres solos, con luz y teléfono, tiene amplia cocina, para verlo de 6 a 6 en Neptuno 214, entre Oquendo y Soledad, en la tintorería. 51814 29 Oct.

MURALLA 59, Primer piso, entre Habana y Compostela, se alquilan dos habitaciones, con o sin muebles, una grande con balcón a la calle, baratos, teléfono. 51645 29 Oct.

EDIFICIO MANTECON

Obrapía 98. Hermosas y frescas habitaciones con balcones a la calle, lavabo de agua corriente, abundante, y gabinetes exteriores de mamparas. Otras interiores. Muy baratas. Damos luz toda la noche y limpieza. Oficinas, hombres solos, matrimonio sin niños. Informes: portero. 51825 30 Oct.

EDIFICIO CUBA

Empedrado 42. En este moderno edificio se alquilan habitaciones las más frescas y modernas de la íudad de quince a veinte y dos pesos. Hay elevador, agua, luz, y teléfono se exige, moralidad y buenas costumbres. 51194 29 oc

HABANA. Se alquilan para viviendas u oficinas, grandes, frescas y ventiladas habitaciones, algunas con vista a la calle, con lavabos de agua corriente y abundante, las mejores de la Habana, precios módicos. Sol 85, informan en el 208 de la misma. 51813 30 Oct.

SE alquilan habitaciones amplias, muy frescas, en casa con todas comodidades, propias para familias decentes. Hay para hombres solos, con toda asistencia, por teinta pesos al mes, siendo la comida superior. Punto céntrico. San Rafael 99, altos, entre Escobar y Gervasio. 50032 30 oc

SE alquilan en Amistad 144 esquina a Reina, espléndidas habitaciones con frente a Reina y al Campo Marte, desde veinticinco a treinta pesos. Informan en la misma la encargada. 51220 29 Oct.

(11)—Vedado

UNA HABITACION

Se alquila en el Vedado calle 18 número 29 entre 15 y 17 con comedor, cocina de dos hornillas y patio, es muy clara y fresca, muy propia para un matrimonio. Precio 15 pesos. Informes en la misma. Tel. F-3813. 52034 31 oct.

(12)—Barrios

CUARTOS COMODOS

Alquilo en Omoa 14, a diez pesos. En Jesús del Monte 156, Puente de Agua Dulce, cuartos grandes con división y luz doce pesos. Informes allí. 51161 29 oc

SE alquilan magníficas habitaciones en Durege y Correa, altos del taller de carpintería, agua abundante, alquiler 11 pesos. Informan en el taller. I-6819 o M-1429. S-6584 30 oct.

EN casa de familia se alquila una habitación amplia y fresca a señora sola, o matrimonio sin niños en 13 pesos. Jesús del Monte 328-A bajos. 51649 29 Oct.

(D) LOCALES

(13)—Habana

SE alquila para establecimiento la esquina de Aramburu y Hamel: todo o parte del local. Informes teléfono I-3455. U H S 6623 30 oc

SE admiten proposiciones por la planta baja, construída para comercio, de la casa Animas 28, casi esquina a Industria. Informes: ferretería Plus Ultra, Galiano 12 esquina a Lagunas. Teléfono A-5599. U H 51144 31 oct.

SE alquila para comercio la casa Monte 292, salón corrido sobre columnas, servicios completos. Alquiler 80 pesos m. o. Informes Ricla 72. Tel. A-3522. 52061-62 4 nov.

CALZADA del Monte 328 en la cuadra de Crusellas, dos cuadras del Mercado nico, un buen local para establecimiento, se da en proporción. Llave en la peletería del Palacio de Hierro. 52103 1 nov.

SE alquilan en la calle de Franco y Benjumeda, dos espaciosas naves propias para industria o almacén. Informes Ramón Planiol. Luyanó 154. Teléfono X-1596. 51886 31 oc

ALQUILO local planta baja, dos cuartos a la calle, propio para establecimiento al detal; sala en altos para oficina. Monte, 348, esquina a Fernandina, punto de mucho tránsito. Precio módico. S 6730 31 oc

ALQUILO local con 300 metros sin columnas propio para comercio, Aguila 155, al lado de Teléfonos. Informan: Gómez y Hermanos, Locería "La República", Teléfono A-1796. 51990—5 Nov.

ESPLENDIDA CANTINA

En el Billar "Uzcudún", Belascoaín 64 esquina a Salud, se alquila un buen local y también para lunch y vidriera de tabacos. En los altos se hospedan los pelotaris del Frontón que ya se han embarcado para la nueva temporada. Informes de 11 mañana a 12 noche allí. 52013 31 oct

SE alquilan los bajos de Zulueta 38, propios para almacén o establecimiento. Informes Ramón Planiol. Luyanó 154, Teléfono X-1596. 51890 31 oc

SE alquila un local preparado para establecimiento pequeño en San Ignacio y Jesús María. Informes en la bodega. 51073 29 Oct.

SE alquila un local en Aguila número 110, altos. Informan Obrapía número 61, de una a tres. 51608 29 Oct.

NEPTUNO, 170

próximo a Belascoaín. Alquilamos este local con 600 metros cuadrados, propio para comercio. Informes en 'Los Precios Fijos". M-3347. S-6686 3 Nov.

SE alquila magnífico solar cercado de 4.000 metros, próximo a la Estación de Cristina con chucho de ferrocarril, y propio para depósito de materiales. Informes: Clavel número 1. Teléfono A-1924. 51178 1 nv

SE alquila un buen local para barbería con cielo raso, pisos de mosaicos y agua en 25 pesos, en Empedrado y Tacón, frente a la Secretaría de Justicia. S-6631 30 Oct.

MONTE 295. Cerca de 4 caminos gran local construido para cine, se alquila y se da contrato largo si se desea. Informa la Bomba Prat. Prado 23. 51239-704 1 Nov.

SE alquila espléndido local. Zulueta 32 arcos del Pasaje, casi esquina a Prado, para establecimiento y con departamentos para familia. Informan: Teléfonos A-4358 y M-6263, altos botica Sarrá, alquiler: 60 pesos. 51274 29 Oct.

EN la espléndida casa Habana 68 entre Tejadillo y Empedrado se alquila un gran local con dos huecos a la calle con entrada también por el zaguan propio para escritorio o tienda. En los altos informan. 51646 4 Nov.

LOCALES

SE alquila un buen local con una puerta metálica ancha, con tres metros y cuarto ancho en Belascoaín 99 1-2, casi esquina a Salud. 51628 28 Oct.

SE alquila una nave en Subirana y Llinás. Informan en la misma. FO-1787. S-6647 3 nov.

SE alquila, alquiler rebajado espléndido local propio para establecimiento; con amplio salón al frente y espacioso local para familia. O'Reilly 13 entre Cuba y Aguiar. Alquiler: 90 pesos. Informan: altos de la botica Sarrá. Teléfonos letras A-4358 y M-6263. 51275 29 Oct.

SE admiten proposiciones por el espléndido local O'Reilly número 29, esquina a Habana con 500 metros de superficie. Tiene planta alta y entresuelos. Propio para cualquier establecimiento. Informan Teléfonos A-4358, M-6263, altos botica Sarrá. 51276 29 Oct.

ALQUILO

local barato Infanta 61 casi esquina a Carlos 3ro. al lado del Departamento de billares y barbería, tiene dos puertas metálicas a la calle y dos grandes habitaciones al fondo, gran patio, buenos servicios sanitarios, pudiendo adaptarse para comercio y vivienda de familia. La llave en el café Almendares, en la esquina. Informes en Dragones 64, teléfono A-9642. 51303 30 Oct.

FIGURAS 27

Cerca de Monte, alquilo barato amplio local con columnas y puertas metálicas, propio para comercio, industria o almacén. Llave en los altos, de 2 a 4. Informan en la misma. 57908 30 oc

MONTE 295. Cerca de 4 caminos gran local construído para cine, se alquila y se da contrato largo si se desea. Informa la Bomba Prat. Prado 23. 51239 1 Nov.

EN Infanta número 35 entre Cádiz y Santa Rosa, se alquila un local de 8 por 15 metros, recien fabricado poco alquiler. Informes en Infanta 23, bodega. Teléfono U-2688. S-6693 4 Nov.

EDIFICIO PARA INDUSTRIAS

o Depósitos de Comercio, etc., se alquila una casa moderna de 4 pisos en el punto más céntrico de la calle San Lázaro, con frente también al Malecón, donde pueden instalarse grandes anuncios lumínicos. Informan teléfono F-2124. 51096 31 oc.

BUENA ESQUINA

San Lázaro y Manrique, contrato con fiador, llame por Manrique en el 4. Demás doctor Pina, Cuba 44. 48195 3 Nov.

OFICIOS 86, ALMACEN

Se alquilan los bajos de esta casa para almacén o establecimiento, que miden 6 metros de frente por 29 de fondo. Informan en Oficios 88, almacén de Manuel Muñoz y Compañía. 50946 4 nov.

GRAN local frente a la Hacienda, Edificio La Granada" se ceden próximamente, 10 metros por Obispo, con 30 metros de fondo, con vidrieras, marquesinas, etc. S 6568 29 oc

AMPLIO Y MODERNO LOCAL CON 200 METROS DE SUPERFICIE

y a media cuadra de la Calzada del Monte. En Indio 24 entre Monte y Corrales. Informa Loredo, casa J. Parajón y Co. Teniente Rey y Cuba. 46692 9 Nbre.

En el café "La Palma", San Ignacio y Paula, se alquila espléndido local para salón de billares. Médico alquiler. S-6596 29 Oct.

GANGA. Alquilo en Revillagigedo 79 un gran local propio para comercio o industria se da casi regalado. Informan en Teniente Rey 83 (casa préstamos). Tel. A-8731. S-6460 29 Oct.

SE alquila una nave alta de quinientos metros cuadrados, muy bien construída, tiene elevador y fuerza motriz toda la que necesite. Muy propia para cualquier industria. Se da barata. Universidad 15. Teléfono A-3061. 50831 30 oct.

PARA ESTABLECIMIENTO

Se alquila Peña Pobre 40, esquina a Monserrate, propio para bodega. Precio 35 pesos. La llave al lado. Informan teléfono A-8980, Obispo y Aguiar. Departamento 705. 50885 30 oct.

BODEGUEROS

Local esquina, con armatostes en Reparto próximo grandes manufacturas, y una industria anexa de positivos resultados. Gran negocio con poco capital. Concordia 132 y medio. altos. 52087 30 oct.

BUEN negocio. Un local para cualquier giro de fantasía, acabado de reedificar en calle popular, precio módico, facilidades para el pago. Máximo Gómez 163, Informan. 50322 2 nov.

(14)—Barrios

AVISO

SE ALQUILA UNA ESQUINA

en el cruce de dos calzadas, doble línea de tranvías, propia para establecimiento; se da contrato y módico alquiler. Informes Vives, 86 . 51897 3 nov.

SE alquila Jesús del Monte, 259, entre Toyo y Rodríguez, una nave con dos habitaciones, baño y cocina. La llave en el 234. 52186 30 oc.

SE alquila, propia para industria o comercio el hermoso local de Cerro 533, entre la esquina de Tejas y la Calzada de Buenos Aires. Informan A-2813. S-6752 6 nov.

GRAN LOCAL

Se alquila en Serrano y Rodríguez, con 300 metros, todo sobre columnas y cielo raso, para comercio o industria, también se divide la esquina sola. Informan en la misma Teléfono I-3121. 51522 1 nov.

GRAN local para estabecimiento, Calzada de la Víbora esquina a Genaro Sánchez con servicios y dos grandes cuartos. La llave e nel garage. Informes A-6420. 51198 29 oc

EN el Paradero del Cerro y próximo a desocuparse se alquila un espacioso local para salon de billares, botica o cualquier clase de comercio. Es lugar de mucho porvenir. Informan café Vista Alegre Paradero del Cerro. 50988 29 Oct.

EN Guanabacoa un gran local capaz para una industria de gran importancia, dos naves con una superficie de 1.000 metros y casa de alto, Pepe Antonio 41. 51029 5 Nov.

GRAN ESQUINA PARA BODEGA

Se alquila con armatoste y enseres en Ampliación de Almendares. Informan Santeiro y Co. Teléfono A-6020. S-6605 5 Nov.

ALQUILO HERMOSO LOCAL

28x8 en Santos Suárez, con tranvías por el frente. Doy contrato 5 años. Apropiado para cine o cualquier industria. Informan Campanario 89. 50404 2 Nov.

(16½)—Solicitudes de alquileres

NECESITO casa de alto y bajo de esquina, de Concordia a Reina, Monte y Carlos III y de Prado a Infanta, con cuatro habitaciones de dormir y buen baño y demás dependencia. Avisar a teléfono I-2409. S-6755 30 oct.

(F) SE NECESITAN

(17)—Criadas de mano y Manejadoras

CRIADA de comedor se solicita una que sepa su obligación y tenga buenas referencias. Vedado, Calle 17 número 312. 51837 29 oc

SE solicita una maquinista que sepa hacer colchonetas bien hechas. La Luisita, Monte 121, esquina Angeles. 51643 29 Oct.

(17½)—Criadas de habitaciones y coser

SOLICITO criada para cuartos, que sepa limpiar bien, zurcir fino y planchar vestidos. Con referencias, y que no use melena. Vedado, Calle 15 No. 280 entre 2 y 4. Venga después de las 9 a. m. Sueldo 25 pesos, uniformes y lavado de ropa. 52194 29 oc.

10 CENTAVOS DE 7 A. M. A 4 P. M.; Y DE 4 A 10 P. M. 15 CENTAVOS

SOLICITUDES DE TRABAJO: DIEZ CENTAVOS
DEPARTAMENTO DE ANUNCIOS CLASIFICADOS

10 CENTAVOS DE 7 A. M. A 4 P. M.; Y DE 4 A 10 P. M. 15 CENTAVOS

M.E.C.D. 2016

CASAS DE GOMEZ MENA

LAS MAS MODERNAS
LAS MAS BARATAS
GRANDES OPORTUNIDADES

Espléndidos y amplios locales para establecimientos mercantiles a precios sin competencia.

CALZADA DEL MONTE, frente al Mercado Unico, entre las calles de Manglar, y Matadero, acera de la sombra.

En el grupo de 144 viviendas situados en la manzana formada por las calles de PLASENCIA, PEÑALVER, PAJARITO Y DESAGUE, a una cuadra de Infanta y tres de Carlos III.

CALLE HABANA 121, altos, esquina a Muralla, situación ideal para oficinas o casa de huéspedes. Informan GOMEZ MENA. Linás 54 A, esquina a Marqués González. Teléfonos U-4489, U-2925 y U-4875.

E-1880 Ind. 13 Agt.

SE NECESITAN

SE solicita una muchacha para limpiar, que tenga referencias en San Rafael número 24, altos. S-6761 30 oct.

(18)—Criados de mano

SE solicita una cocinera blanca que ayude a la limpieza y duerma en la colocación; si no sabe cocinar que no se presente. Santos Suárez número 141, J. de Monte. 51838 29 oc

(19)—Cocineras

COCINERA repostera española en Quinta Avenida esquina a 18, Reparto Miramar, se solicita una española, buena cocinera repostera, que sepa cocinar a las tres cocinas, criolla, española y francesa, tenga referencias y duerma en la colocación. Sueldo 35 pesos al mes. Se advierte que la cocina es de carbón de piedra. Teléfono FO-1417. U H 52113 30 oct.

(20)—Cocineros

SE solicita un cocinero, puede ser también cocinera si es repostera y sabe platos americanos y cakes, etc. Buen sueldo. Llamen al F-2917 de las dos en adelante solamente. 52096 31 oct.

(23)—Tenedores de libros y Oficinistas, Empleados de Oficinas

WANTED for new office clerk (preferably Cuban) having first-class knowledge of Spanish and English; also stenographer (preferably female) with same qualifications. Apply in writing, stating experience salary expected, age, and full details to J. C. P. O. Box 113, Havana. 51513 2 Oct.

(25)—Varios

AGENTES

Se solicitan agentes experimentados en toda la Isla para negocio productivo y estable. Remita su solicitud junto con referencias personales si es posible de un Banco de la localidad o casa de comercio. CIA. COM. Fernández Blanco S. A. San Rafael número 12. Habana. 52077 6 nov.

SOLICITAMOS capitalista con 5,000 a 10,000 pesos para desarrollar magnífico negocio de comisiones americanas y europeas. Para entrevista dirijanse al Apartado 1084, Habana. 52065 6 oct.

SE solicita lavandera para lavar tres tardes en la semana. Informes Arellano número 75 casi esquina a Luz. Víbora. De 2 a 5. S-6768 31 oct.

¡¡GRAN NEGOCIO!!

Se solicita un socio que se le dará la mitad de las utilidades con seis mil pesos para impulsar una patente ya patentada que cura la tisis, el ahogo y todas las afecciones de los órganos respiratorios y patentizar otra que evita la pulmonía y cura los catarros y grippes y los evita. Como anuncio se regalará y como cura puede dejar 25 mil pesos anuales con los nuevos aranceles. Informan Candelario Pérez, Sabalo, Provincia de Pinar del Río. 52030 2 nov.

SOLICITO socio con $300 para dedicarse a la cría de gallinas; dirigirse a Oficios 50, Hotel Oriente, cuarto número 4. 51830 20 oc

FARMACIA. Magnífica oportunidad. Se solicita un socio con algún dinero (poco) para invertir en el mismo negocio. Informan: Aldaya y Bofill. Droguería Sarrá (No por teléfono). 51968 2 oct

UN VENDEDOR EXCEPCIONAL

Oportunidad incomparable se ofrece a un buen vendedor, de relacionarse con una Compañía Internacional, donde se le asegura que en breve tiempo se le nombrará Agente Exclusivo para la República de Cuba. Indispensable tener magníficas referencias y garantía en efectivo. Para una entrevista dirijase a Reliable, Apartado 2302 Habana. 51694 30 Oc.

SE NECESITAN

SE solicita un muchacho para fregador y cocina. Sino tiene buenas referencias que no se presente. Calle 23 número 285, entre Baños y D. 52206 31 Oct.

¡¡GRAN NEGOCIO!!

Se solicita un socio con 2,500 pesos para igualar capital para una pesquería en el interior y mandarle aves, huevos y carne del interior. Para poner un pequeño mercado en un barrio populoso de ésa; él mismo maneja su dinero y se gana mucho dinero. Pogolotti 510, de 12 a 2 tarde informan. 51457 30 oct.

SEÑORA española fina y activa desea encontrar comerciante que quiera servirle de fiador para establecerse. Belascoaín 105 1|2, altos. 50935 31 oc

UNA señora desea hacerse cargo de un niño o dos, desde un mes hasta 10 años, casa fresca grande. Carretera San Miguel del Padrón, zapatería La Dichosa, dos cuadras de la Balear. Pregunten por Aurora. 51483 30 oct.

SOLICITO personas que independientemente quieran ganar dinero sin exponer nada. Ramón Corral, fabricante de sellos gomígrafos de todas clases fechadores, numeradores, aparatos automáticos y monogramas para marcar ropa y papeles. Prado 117, imprenta. 52092 31 Oct.

SE necesitan corresponsales, en cada ciudad y pueblos. Emplee su tiempo disponible lucrativamente. Pídanos libritos explicativos, gratis. Internatiioanl Service, 232, East Street, Chicago. 48589 5 nov.

SOLICITAMOS comerciantes y personas del interior interesados en comprar mercancías nobles, para enviarles lista precios. No solicitamos agentes. Agencia Importadora, calle Panchico Gómez 54, Habana. 50863 29 oct.

(26)—Agencias de colocaciones

AGENCIA LA UNION

De Marcelino Menéndez, treinta años de establecida. Es la única que en cinco minutos facilita todo el personal con buenas referencias. Llamen al teléfono número A-3318. Habana 114. 47552 30 Oct.

(G) SE OFRECEN

(27).—Criadas de mano y Manejadoras

SE desea colocar una peninsular de criada de mano, no importa ayudar a la cocina. Lleva tiempo en el país. Teléfono U-1141. 52212 31 Oct.

SE desea colocar una muchacha española para criada de mano, para cuartos o acompañar señora, no le importa viajar al extranjero o al campo. Tiene quien ser casa de moralidad. Informan Animas número 39. Teléfono A-1743. 52073 30 oct.

DESEA colocarse una joven española para criada de mano o de cuartos y si es casa chica para ayudar en todo. Sabe coser, leer y escribir, si no es casa muy formal, inútil presentarse. Dirigirse a Oficios 72, habitación 7. 52080 30 oct.

MUCHACHA educada, de moralidad solicita colocación para manejar un niño, para limpiar casa pequeña o para coser. Tel. A-6063. 52149 30 oct.

SE ofrece una joven española para criada de mano o manejadora, es cariñosa con los niños, formal y trabajadora. Informan Teléfono U-4669. Adela Vázquez. 52145 30 oct.

SE desea colocar una joven española para criada de mano o de cuartos, es fina y sabe cumplir con su obligación. Teléfono I-3269. 52144 30 oct.

SE desea colocar muchacha española de criada de mano o manejadora, tiene buenas preencia y referencias inmejorables, sabe servir bien al comedor. M-7122. 52070 30 oct.

DESEA colocarse euna joven española de criada de mano o manejadora en casa de moralidad, sabe coser y tiene referencias. Informan en el teléfono F-3144, calle N número 4, Vedado. 52109 31 oct.

DESEA colocarse una joven recién llegada de criada de mano o manejadora, entiende de cocina. Informan Mambique 9, altos. 52131 30 oct.

SE desea colocar una muchacha española de criada de mano o manejadora o criada de cuartos, tiene buenas referencias. Informan teléfono F-2759. 52128 30 oct.

SEÑORA joven española desea colocarse de criada de manos, en casa particular, desea casa seria y formal. Entiende de algo de costura, para informes Cárcel número 15, altos. Martina. 52120 30 oct.

DESEA colocarse una joven española de criada de mano o para cuartos tiene referencias en las casas donde ha trabajado. Informan Acosta 89. Teléfono A-1905. 52064 30 oc.

DESEA colocarse una joven española, es recién llegada y no tiene pretensiones, es muy trabajadora y formal, tiene quien la represente y desea casa seria, también se colocaría una que es competente para todo. Teléfono M-9015. 52159 30 oc.

JOVEN española de 25 años, desea colocarse de criada o manejadora, tiene buenas recomendaciones y sabe cumplir con su deber. Bodega. U-2376. 52162 30 oc.

SE desea colocar una joven española de criada de mano o cuartos. Informan teléfono A-8214. 52169 30 oc.

DESEAN colocarse dos españolas, una buena criada de mano y una cocinera, entiende de dulces, son serias y trabajadoras, tiene referencias y prefieren colocarse juntas. Teléfono A-3768. 52170 30 oc.

SE desea colocar una muchacha de color para criada de mano, entiende algo de cocina. Tiene referencias. Informan teléfono U-2595. S-6771 30 oc.

SE desea colocar una joven española para criada de mano o para cuartos, sabe coser, desea casa de moralidad. Informan Amistad, 20. Teléfono A-8350. 52190 30 oc.

SE desea colocar una joven española de criada de mano o de cuarto, o de manejadora, está acostumbrada con los niños y sabe cumplir con su obligación; tiene referencias de la casa donde ha trabajado. Informan Teléfonos F-3827 y F-4966. S-6754 29 oct.

SE ofrece joven de color para criada de mano, otra cocinera y limpiar a matrimonio. Tel. A-9281. 52136 30 oct.

SE desea colocar una joven española para limpiar y cocinar. Rayo 61, teléfono H-9386. 51923 29 oc

SE OFRECEN

DESEA colocarse una joven española para criada de mano o manejadora; sabe cumplir con su obligación y tiene buenas referencias de la casa que trabajó; desea casa de moralidad de buena familia. Someruelos 17, teléfono M-9478. 51856 29 oc

DESEA coolcarse una joven española de criada de mano o manejadora, prefiere los Repartos y tiene buenas referencias. Llamen al teléfono U-6326. 52094 30 oct.

SE desea colocar una señora de mediana edad para criada de mano para corta familia; entiende inglés. Informan en Real 23, bodega, teléfono I-2545 después de las siete y media de la mañana. 51916 30 oc

JOVEN española desea colocarse de manejadora o criada de mano o para cocinar y limpiar; tiene referencias. Informan teléfono U-4669. 51951 29 oc

DESEA colocarse una muchacha española criada de mano o habitaciones o manejadora, sabe algo de cocina, es muy formal. Teléfono FO-1125. 52172 30 oc.

SE desea colocar una joven española criada de mano o de cuartos, tiene quien la recomiende. Villegas 93 altos. 52050 31 oct.

SE desea colocar una muchacha española de criada de mano, manejadora o criada de cuartos. Tiene buena recomendación. Tel. U-2139. 52029 30 oct.

SE desean colocar dos muchachas españolas, una de ellas para criada de mano y de manejadora; es muy cariñosa para los niños y la otra para la misma y entiende un poco de cocina. Informan Suárez y Corrales, en la bodega, teléfono M-2124, pregunten por Obdulia y Francisca. 51937 29 oc

SE desea colocar una muchacha de criada de mano o manejadora. Informan Díaz y Primelles, Reparto Columbia, Telf F. O. 1628, bodega. S 6735 29 oct

DESEA colocarse una joven española de manejadora o de criada de mano; tiene buenas referencias. Informan en Sitios número 9. 51933 29 oc

DESEA colocarse una joven peninsular para criada de mano, manejadora o habitaciones. Si es corta familia, cocina y limpia pues también es buena cocinera; tiene recomendación. Tel. A-4792. 51967 29 oct

DESEA colocarse para los quehaceres de una casa joven española. Tiene quien la represente. Informa Merced No. 79, Tel. M-8714. 51975 29 oct

DESEA colocarse una muchacha de manejadora, lleva tiempo en el país y tiene buenas recomendaciones de las casas donde ha trabajado. Tel. U-2251, bodega. 51976 29 oct

UNA manejadora inglesa de color se ofrece sus servicios. Quiere buena familia. Llame A-4110. 51983 29 oct

SE desea colocar una señora española de mediana edad para criada de mano, sabe cumplir con su obligación y tiene recomendaciones de las casas en que ha estado. Informan Aguiar No. 85. Teléfono A-5974. 51981 29 oct

SE ofrece una buena criada de mano, sabe trabajar y cumplir con su obligación, sabe servir bien la mesa. Teléfono M-4823, Obispo 109. 51996 29 oct

SE desea colocar una muchacha española de criada de mano, lleva tiempo en el país y tiene quien la recomiende. Informan Tel. A-4623. 51995 29 oct

SE ofrece una joven del país blanca para criada de mano, lo mismo manejadora, tiene buenas referencias, pocas pretensiones, Tel. M-3229. 51978 29 oct

DESEA colocarse una joven española para criada de mano, lo mismo para cuartos, o comedor, muy práctica, despierta y buenas referencias de casa particular. Teléfono M-3229. 51977 29 oct

JOVEN española desea colocarse de criada de mano o con matrimonio solo; sabe cocinar. Informan teléfono M-3064. 51919 29 oc

SE desea colocar una joven mestiza, de manejadora o criada de mano. Factoría 49, altos. 51852 29 oc

DESEA colocarse una joven española para criada de mano o de cuartos; es persona seria y tiene referencias. Informan en el I-2628. S 6720 29 oc

SE desea colocar una española de mediana edad de criada de mano o manejadora. Tiene referencias. Menos de $25 no se coloca. Informan Calle E número 233, teléfono F-5300. 51845 29 oc

SE desea colocar una muchacha joven, española, para criada de mano y entiende un poco de cocina. Jesús del Monte número 205, teléfono I-2080. 51829 29 oc

UNA joven española se ofrece para criada de mano o manejadora; tiene recomendaciones de casas particulares; sabe su obligación. Teléfono F-1435. 51869 29 oc

UNA joven española se ofrece para criada de mano; sabe bien su obligación; es práctica. Teléfono F-1435. 51868 29 oc

SE desea colocar una señora peninsular para criada de mano y sabe cumplir con su obligación. Informan en Estrella número 28, teléfono M-5318. 51872 29 oc

SE desea colocar una señora española, de mediana edod, para criada de mano; entiende algo de cocina. Informan Paula núm. 72, teléfono M-2458. 51879 29 oc

SE desea colocar una señora española para manejadora con buenos informes; ella vive en la calle de Luz, 31, bajos. 51880 29 oct

DESEAN colocarse dos muchachas de color ambas de criada o manejadora, junta o separada, no ganan menos de 25 pesos. Informan Calzada del Cerro 510 entre Domínguez y Piñera. Teléfono M-6574. 51648 29 Oct.

DESEA colocarse joven de color fina, para manejadora o criada de cuartos y coser, habla inglés y castellano. Teléfono F-5243. María. 51481 30 oct.

SE desea colocar una joven española recién llegada, tiene quien responda por ella. Informan Municipio y Rosa Enríquez, Luyanó, Pasaje Larrea, departamento 13. 51444 30 oct.

(28).—Criadas de Habitaciones y Coser

SE desea colocar una muchacha para hacer limpieza por horas. Informan teléfono M-2252, Misión 97. 52154 30 oc.

DESEA colocarse una joven española de criada de cuartos, lleva tiempo en el país, tiene referencia de las casas donde trabajó desea casa de moralidad sino que no se presente, desea ganar buen sueldo. Luyanó calle Juana Abreu No. 55 entre Rosa Enríquez y Manuel Pruna. Teléfono I-2876. 52179 30 oc.

SE OFRECEN

DESEA colocarse una joven asturiana en casa de moralidad, entiende de costura y cocina y demás quehaceres; tiene quien la recomiende. Informa Monte, 97, altos de la Casa Marina, peletería. 52185 30 oc.

UNA señora formal desea encontrar trabajo bien sea para cuartos o cocinar para un matrimonio solo. Pila número 8, altos. 52044 30 oct.

SE desea colocar una señora española para habitaciones con buenos informes. Pueden llamar al teléfono A-4213. 51879 29 oc

SE ofrece una muchachita de 14 años para limpieza de cuartos o manejadora, tiene referencias. FO-7892, María. 51959 29 oct

SE desea colocar una joven fina de color de criada de cuartos o manejadora, sabe coser. Dan los mejores informes. Sra. Vda. de Herrera, Tel. U-1923. 51958 29 oct

SE desea colocar una muchacha de color para coser por día. Teléfono M-2118. 51458 30 oct.

(29).—Criados de mano

DESEA colocarse joven para criada de mano o manejadora. Gabriela. Teléfono A-6210. 52210 31 Oct.

CRIADO fino se ofrece casa particular, sabe bien el oficio y tiene inmejorables referencias. Informan teléfono M-5555. 52137 30 oct.

SE ofrece criado español fino y competente en cuanto se relaciona con su profesión. Referencias de las familias más distinguidas. Teléfono F-2806. 52043 3 nov.

SE ofrece un joven español, práctico para criado de mano, camarero, portero, sirviente clínica u oficinas, ayudante cocina o cualquier otro trabajo. También sabe de jardinero. Teléfono A-4792. 52167 30 oc.

SE ofrece un joven español para criado primero o segundo, tiene referencias de las casas que trabajó y sabe planchar y es formal. Informan Teléfono M-3850. 52041 30 oct.

UN joven español ofrece sus servicios para criado de casa particular, habiendo estado en las mismas y tiene referencias de ellas. Informan en el cine Olimpic. Tel. F-5501. 52038 30 oct.

JOVEN español se ofrece para criado de mano; tiene buenas recomendaciones de casas particulares; sabe bien su obligación y sabe planchar ropa de caballeros y no tiene pretensiones. Teléfono F-1435. 51870 29 oc

SE desea colocar de criado de mano un joven español acostumbrado a trabajar en buenas casas y sabiendo su obligación. Tiene buenas referencias. Informan teléfono F-3789. 51898 29 oc

SE ofrece criado de mano o portero, español, para familia o consultorio o departamentos, oficinas o cualquiera otro trabajo. Teléfono A-7654. 51894 29 oc

CRIADO de mano español de mediana edad, desea colocarse o como ayuda de cámara, es práctico en el servicio fino, no tiene pretensiones, sale al campo, informan Tamarindo 7 A. Teléfono I-1131. 51334-38 29 oct

BUEN criado de mano español, mediaa edad con muy buenas referencias y práctico en el servicio, se ofrece para casa particular. Informan teléfono M-3431 51893 29 oc

SE ofrece un buen criado español, 34 años, acostumbrado al servicio de buenas casas, con referencias de las mismas. Plancha ropa de caballero y sale al campo. Teléfono A-6505. 51900 29 oc

SE ofrece joven español para criado o camarero; sabe trabajar prácticamente; va a cualquier parte y tiene magníficas referencias. Teléfono A-0416. 5194 29 oc

SE ofrece un buen criado de mano peninsular acostumbrado a servir en casas conocidas de las que tiene buena recomendación, no tiene pretensiones. Teléfono A-4792. 51965 29 oct

SE desea colocar criado español con buenos informes, desea casa formal y está acostumbrado al buen servicio, es de buena presencia y sabe planchar ropa de caballero. Teléfono A-8264. 51541 30 oct.

(30).—Cocineras

DESEA colocarse una buena cocinera, es muy limpia y sabe de repostería, sabe muy bien el oficio. Solo para la cocina. I-1025. 52075 30 oct.

PENINSULAR de mediana edad se ofrece para cocinar, sabe cumplir su obligación y es persona formal. Empedrado 33. Tel. A-8502. 52108 30 oct.

SE desea colocar una cocinera peninsular, no duerme en la colocación. Informan en Ayesterán número 11. Teléfono U-2611. S-6763 30 oct.

DESEA colocarse una señora de cocinera sabe bien el oficio, tiene buenas referencias, duerme fuera. Informan teléfono U-4669. Elena. 52146 30 oct.

SE ofrece una cocinera de color, sabe hacer dulces y va al campo, tiene buenas referencias. Llamen al Tel. A-9444. 52139 31 Oct.

SE desea colocar una cocinera repostera, desea casa de moralidad, duerme en la colocación. Informan F-5588. 52022 30 oct.

SE ofrece superior cocinera de color, limpia, formal y con referencias, sabe hacer dulces, no duerme en la colocación pero puede trabajar en Repartos M-7122. 52069 30 oct.

SE desea colocar una señora española para cocinar, cocina española y criolla muy bien, cocina sola, se coloca para todo el servicio de un matrimonio. Informan Inquisidor 25, cuarto número 11. 52092 30 oct.

SE ofrece una buena cocinera a la criolla y española; sabe de repostería pero no duerme en la colocación, tiene buenas referencias. Teléfono A-4792. 52166 30 oc.

SOLICITA colocación una señora peninsular para cocinar y ayudar a la limpieza, sabe cocinar española y criolla, tiene informes de su trabajo y conducta. Manrique 135 entre Salud y Reina. 52040 30 oct.

SE desea colocar una inglesa para cocinar a cubanas. Calle 11 esquina a 6, cuarto número 5. 52028 30 oct.

SE coloca señora inglesa color claro para cocinar o limpieza, habla español y no duerme colocación, Teléfono M-5063. Inés Canosa. 52015 30 oct.

COCINERA se ofrece a familia de moralidad; hace repostería y si es corta familia ayuda a la limpieza. Informan M-9292. 51954 29 oc

SE OFRECEN

ESPAÑOLA se coloca para cocinar; si es matrimonio solo, cocina y limpia; entiende de costura. Informan Espada 26 1|2, U-2775. 51909 29 oc

DESEA colocarse una buena cocinera; sabe cumplir con su obligación; de mediana edad; tiene referencias. Llamen al F-4445. Sabe de repostería. 51917 29 oc

DESEAN colocarse dos cocineras de color una para cocinar y lavar, no duerme en la casa y otra para cocinar y limpiar, ésta si duerme. Teléfono M-7366. 52182 30 oc.

SE desea colocar una buena cocinera peninsular y sabe hacer dulces; tiene buenas referencias e informan teléfono M-9090. Zulueta 22, no duerme en la colocación. 51953 29 oc

COCINERA del país de mediana edad desea colocarse; duerme en la colocación; sabe cumplir con su obligación. Informan teléfono U-4669. 51952 29 oc

DESEA colocarse de cocinera una española de mediana edad con buenas referencias; ayuda un poco a la limpieza y duerme en la colocación. Informan teléfono A-3318. 51950 29 oc

SE desea colocar joven española para cocinar y limpiar para matrimonio o corta familia o persona sola; buenos informes. Tratar 19 núm. 329, teléfono F-1681. 51949 29 oc

COCINERA y repostera de profesión, cocina al estilo de varias naciones; tiene buenas referencias; duerme en la colocación. Informan Calle J núm. 66, entre Calzada y 9, teléfono F-1489. 51948 29 oc

DOS muchachas rusas desean colocarse juntas. Una de cocinera, otra de criada, buena presencia. Llame A-4110. 51985 29 oct

UNA cocinera buena inglesa de color quiere colocarse con buena familia. Llame A-4110. 51984 29 oct

UNA señora española de mediana edad se coloca para cocinar en casa de corta familia, cocina a la española y a la criolla, tiene referencias. Informan Teléfono M-1955. Monte 147. 51982 29 oct

SE ofrece una buena cocinera, cocina a la española y criolla, sabe de repostería, muy limpia y buenas referencias de casa particular. Tel. M-3229. 51979 29 oct

DOS españolas desean colocarse, una para cocinar y limpiar casa chica y no duerme en la colocación y la otra para criada de mano y de cuartos o manejadora. Teléfono F-1993. Tiene recomendaciones. 51932 29 oc

SE ofrece una muchacha española para cocinar y limpiar o criada de mano; tiene buenas recomendaciones e informan Amistad 136, teléfono A-0379. 51931 29 oc

SE desea colocar una cocinera y repostera. Teléfono F-1907. S 6728 29 oc

DESEA colocarse una señora de color, que es cocinera, con referencias; no duerme en la colocación; solamente para la cocina. Para trata paguen los viajes. Telf. M-6450. 51847 29 oc

SE desea colocar una señora de mediana edad para cocina, no importa que sea casa de comercio, es una señora formal y no tiene pretensiones, es española. Teléfono M-5632. Diana esq. a B. Aires, bodega. 51955 29 oct

DESEA colocarse una cocinera, sabe de repostería. informan Tel. M-6698. 51969 29 oct

SE ofrece señora española de cocinera, cocina española y criolla, tiene referencias de las casas que ha trabajado. Informan M-8774. 51892 29 oct

SE desea colocar una señora de mediana edad para cocinar a corta familia; es seria; desea casa de moralidad; sabe cumplir con su obligación y tiene referencias de las casas donde trabajó; es española; en la misma se coloca una muchacha de 18 para criada de mano; también es seria y no desea mucho sueldo; desea casa seria; se coloca para un matrimonio y para cocinar y limpiar; Calle Falgueras 3, teléfono A-5998. 51851 29 oc

DESEA colocarse una Sra. mediana edad, mestiza, sabe cocinar bien, entiende dulces algo, tiene quien la recomiende si necesita, es muy limpia, acepta fuera de la Habana pagando los viajes de campo soy. Campanario 190. 52008 29 oct

(31).—Cocineros

COCINERO joven, asiático, se desea colocar en casa particular, cocina a la criolla y española, muy bien y sabe hacer dulces, muy practico. Informan teléfono A-4106. 52201 31 Oct.

SE desea colocar un joven cocinero asiático, repostero, en casa particular, cocina bien a la criolla, española y americana y francesa. Cumple siempre con su obligación. Informan en Maloja 110, Preguntar por Ruhins. Teléfono A-5494. 52213 31 Oct.

COCINERO. Desea colocarse un joven chino, cocina criolla y española para particular, y otro criado, también va al campo. Infroman calle 12 y 7, Reparto Almendares. Tel. FO-1633. 52054 30 oct.

UN joven cocinero asiático desea colocarse en casa particular, cocina bien a la criolla y española, en comercio, entiende repostería, trabajó en casa de familia siempre, tiene buenas recomendaciones, sabe su obligación. Informes calle Dragones número 88 altos, habitación 10, esquina a Manrique. Preguntar por José Llg. Teléfono A-7939. 52086 31 oct.

COCINERO joven español se ofrece para casa particular, sabe las tres cocinas, principalmente la francesa, práctico en repostería y pastelería con grandes referencias. Informan A-3090. 52141 30 oct.

SE ofrece maestro cocinero, repostero en casa particular, comercio, casa de huespedes, restaurants o fonda, no tiene pretensiones Teléfono A-4792. 52168 30 oc.

CHAUFFEUR español con 16 años de práctica y mecánico de profesión, con excelentes recomendaciones de familias que sirvió, desea colocarse particular o de comercio si no es familia seria que no se molesten. Dirigirse Neptuno número 255, frente a la farmacia. José Monteavaro. 5204 86 nov.

SE desea colocar un chauffeur sin pretensiones para casa de comercio o particular, tiene referencia de la casa donde ha trabajado durante 5 años. Teléfono M-1502. 52052 30 oct.

UN asiático desea colocarse de cocinero en casa particular y huéspedes. Informan Zanja 47, tercer piso. Teléfono M-6429 Andrés Wong. 51874 2 nv

COCINERO del país mediana edad, desea colocarse en casa particular, fonda, casa de huéspedes o tren de cantina; es solo y va al campo. Jesús María 90, teléfono M-6841. 57903 29 oc

SE ofrece un cocinero para fonda, huéspedes, café, comercio, lunch. Sitios 99, teléfono M-4205. 51846 29 oc

SE OFRECEN

SE desea colocar un cocinero repostero joven español, con 12 años de oficio en casa particular o comercio; tiene referencias de las mismas. Informes teléfono F. O. 1927. 51911 29 oc

UN joven chino cocinero y repostero, desea colocarse para casa particular; sabe cocinar muy bien a la criolla, española y francesa. Informan Maloja 110. Preguntar teléfono A-4512, Alfredo. 51939 30 oc

COCINERO del país ofrece su servicio a casa particular o comercio, sabe repostería, es hombre solo, sale a cualquier parte de la isla, tiene buenas referencias y sin grandes pretensiones. Tel. M-7447. 51964 29 oct

SE ofrece un gran cocinero chino, conoce bien la alta cocina española y la criolla, sabe de repostería, muy limpio y buenas referencias de casa particular. Teléfono M-3229. 51980 29 oct

DESEA colocarse un joven asiático muy buen cocinero y repostero, para casa particular; cocina bien a la criolla, española y francesa; sabe cumplir con su obligación. Informan teléfono M-9297. 52011 29 oct

SE ofrece cocinero vizcaíno para casa particular, comercio o casa de huéspedes, cocina francesa, española y criolla, sabe repostería va al campo. Informan el teléfono M-2226. 52152 30 oc.

SE ofrece joven español, excelente cocinero para un lunch o fonda; casa huéspedes; tiene buenas referencias. Informan teléfono A-1904. 51841 29 oc

EXPERTO cocinero desea encontrar colocación; cocina criolla y española y repostería; si no hay de cocina se presta para portero o sereno de buenas casas; tiene recomendaciones. Llame al teléfono U-1105. 51839 29 oc

DESEA colocarse un joven español de maestro cocina o de criado de mano, con buenas referencias. Llame al eléfono F-5328. 51833 29 oc

SE desea colocar un cocinero del país, joven, para casa de comercio, fonda, casa de huéspedes, asilo o colegio. Llamen al teléfono 5876 y pregunten por Adolfo. 51861 29 oc

SE desea colocar un cocinero en casa particular. Informan Teléfono M-6698, Cuba 39, entre O'Reilly y Obispo. 51675 31 Oct.

(33)—Chauffeurs

CHAUFFEUR español desea colocarse, tiene buenas referencias y 15 años de práctica y mecánica, conoce toda clase de máquinas. Informes F-1832. 52024 30 oct.

CHAUFFEUR español con 8 años en el oficio, se desea colocar en casa particular, es trabajador y formal, tiene buenas referencias de las casas que ha trabajado, teléfono F-1993. 52151 30 oct.

SE ofrece peninsular catalán como ayudante de chauffeur, tiene quien lo garantice, sabe manejar máquina, entiende algo mecánica y herrería, ha sido chauffeur de Barcelona. Progreso 7. Tel. A-6437. 52111 30 oct.

CHAUFFEUR español se coloca medio día mañana o tarde. Teléfono F-3535. 52105 30 oct.

CHAUFFEUR español, 24 años de edad, sin pretensiones, desea colocarse en casa particular o de comercio, sabe trabajar en el giro de víveres, panadería y ferretería. No importa salir al campo. Da recomendaciones a satisfacción. Informan en Teléfono M-1865, Prado número 13, altos, preguntar por Alonso. 52121 30 oct.

CHOFER mecánico se desea colocar en casa seria; tiene ocho años de práctica; inmejorables referencias de las mejores casas de la Habana donde ha prestado sus servicios. M-5725. 51876 1 nv

DESEA colocarse un chauffeur en casa particular o de comercio, con referencias de la última casa donde trabajó. Teléfono A-9409. 51895 1 nv

CHOFER peninsular se ofrece a familia particular; conoce prácticamente manejo de todos los carros; siete años en Cuba y tiene buenas referencias. Teléfono A-8855. 51891 29 oc

SE desea colocar un chofer español en casa particular o de comercio, sabe manejar toda clase de máquinas todo cambio de carro y no tiene pretensiones, él tiene quien le garantice. Informan teléfono A-7014, pregunte por José que para enfrente. café. 52005 29 oct

SE desea colocar chauffeur español con varios años de práctica en casa particular o comercio, tiene referencias de las casas que ha trabajado, sin pretensiones. Informan I-5584. Jesús Brenlla. 51459-69 29 oct.

(34).—Tenedores de libros y Oficinistas y Empleados de Oficinas

UNA señorita taquí-mecanógrafa, solicita empleo en oficina seria, para trabajar las horas de la mañana. Da referencis. Teléfono U-5712, de 1 a 5. Edelmira. 52047 2 nov.

MECANOGRAFO, joven, cubano, experto y rápido, puntual y de buenas costumbres. Desea colocación 8 horas al día en oficina de cualquier género, a ser posible Notaría. Sueldo no menor de $70.00 mensuales, no trabaja de noche, por atender estudios. Comisión de Boxeo, Tel. A-5297. Wilfredo Benítez. 49944 12 nov

(35).—Varios

UN matrimonio peninsular desea para encargados de casa de inquilinato, en cambio de una habitación y un pequeño sueldo. Tiene quien lo garantice por su conducta. Informan Lamparilla y Villegas, en la bodega, pregunten por el dueño. Teléfono A-9173. 52199 31 Oct.

SE desea colocar un español para portero o sereno o en clínica, limpieza de oficina. Tiene recomendaciones de las casas donde trabajó. Informan Villegas 108, bodega, Teléfono A-8707, pregunten por Bautista. 52198 31 Oct.

SE desea colocar un matrimonio español sin hijos, ella cocinera repostera, él criado o portero, pueden dar buenas referencias. Informan Empedrado número 12. 52127 30 oct.

SE desea colocar una muchacha para clínica o para un matrimonio. Ensenada 16-D Teléfono I-1996, Jesús del Monte. Inocencia. 52020 2 nov.

SE OFRECEN

DESEA colocarse una señora que habla inglés y español; conoce las cuatro reglas, sabe coser, con poca explicación puede atender una pizarra telefónica. Ama de llaves, etc. Luisa. Aguila, 319, bajos. 51864 29 oc

UN caballero que habla inglés y español, conoce contabilidad, desea colocarse. Los lunes a viernes después de las cinco de la tarde. Sábados, medio día, o de las 8 a. m. en adelante diariamente. Reinaldo, Aguila 319, bajos. 51863 29 oc

JOVEN español, solicita destino, ayuda de cámara, secretario particular o ambas inclusive. De aceptar con caballero de buena sociedad y reconocida moralidad. No importa tener que pasar temporada en el interior o fuera de la República. Llamar al teléfono M-6114. 52171 30 oc.

DEPENDIENTE de víveres y cantina desea colocarse, conoce bien el giro, también de ayudante de camión de reparto, tiene título y sabe manejar, no importa ir al campo, tiene buenas referencias. Teléfono M-1865. 52116 30 oct.

SE ofrece hombre mediana edad, de oficio albañil, para toda clase de reparaciones; igualmente se coloca de mozo de almacén, sereno o portero. Informes: Saturnino Tiberio, Monte 469, Habana. 51901 29 oc

SEÑORA de 38 años fina, instruida, se ofrece como señora de compañía o para gobernar la casa de caballero o señora sola o con algún hijo. Las mejores referencias. Belascoaín 105 1|2, altos. 51936 1 nv

ENGLISH speaking girl wishes position as nurse general house work are landry. May, Alcantarilla 8. 51956 29 oct

SE ofrece un joven español muy práctico para camarero, portero, elevador, dependiente café o fonda, ayudante cocina, o cualquier otro trabajo. También sabe de jardinero. Teléfono A-4792. 51966 29 oct

SE ofrece cobrador; tiene garantía en efectivo; Pérez 12 entre Concha y Juan Alonso, José M. Fernández. 51836 15 nv

UNA señora de mediana edad desea colocarse de ama de llaves o acompañar a una señora; tiene quien la garantice. Informar teléfono A-2075, Malecón 3. 51831 29 oc

EXTRANJEROS

Rápidamente le gestiono cartas de ciudadanías. Títulos de chauffeurs, inscripciones de nacimientos, tramitamos matrimonios, actas notariales, contratos, legalizaciones, cobros de cuentas. Lealtad núm. 242 entre Belascoaín y Carmen. 51298 20 Nov.

SE desea colocar una señora de Francia; habla inglés y español; para criada o cocinar. A-3097. 51525 30 Oct.

REFINED English speaking girl decires position as nurse, chamber maid or rooms ad sewink. Hilda. Calle 6 número 5 y medio. Teléfono F-5243. 51480 30 oct.

UN matrimonio español desea colocarse de encargados de casa de apartamentos, él es albañil. Informan en Acosta 32, altos, cuarto número 5. 51533 2 nov.

JOSE EMILIO

Fabricante de tanques de cemento armado en todos tamaños y adornos rústicos para jardines. Casa fundada en 1908. Se construyen y remiten a toda la Isla. Calle 23 entre G y H, frente al Cine Riviera. Teléfono F-2565. 50052 30 oc

UN hombre formal, con referencias solicita finca a sueldo. Villegas 97. Teléfono M-7127. 51907 29 oc

TITULOS de chauffeurs en 24 horas, matrimonios y toda clase de asuntos judiciales y municipales, garantía absoluta en los negocios. Animas 90, primer piso. J. Cuervo. Telf. M-3437 y A-9381. 49324 31 Oct.

UN jardinero práctico en su oficio se ofrece a casa particular para la conservación de jardines, tiene cartas de garantía de sus trabajos, está dispuesto a complacer cualquier trabajo del ramo, lo mismo en dibujos de parques. Informan A-9427, García. 51726 31 Oct.

(H) COMPRA Y VENTA DE FINCAS

(36)—Urbanas

COMPRA Y VENTA DE CASAS TERRENOS Y FINCAS RUSTICAS

DINERO EN HIPOTECA
MENDOZA Y CA.
Corredores
Obispo 63. Habana.

Dirigirse al Sr. Cruz Muñoz
Teléfono M-6921
Horas, de 10 a 12 a. m.

E 1767 Ind 1 ag.

A PRECIO de situación vendo dos casitas calle Zapote número 85, Santos Suárez y Delicias 19, Jesús del Monte, entre Colina y Altarriba. Informan en la misma. 52104 30 oct.

SE vende la casa Peñalver, 56 entre Lealtad y Campanario, pregunten en la misma por Manuela Hernández. Informan: 17 No. 390, Vedado. De tres a cinco. 52156 29 oc.

SE vende una casa de 6x50 metros con portal y arrimos de mamposteria, sala, saleta, tres habitaciones, cocina y servicios patio y hermoso traspatio en 3.800 pesos, ezcucho razones. Buenaventura y San Francisco, fondo botica. De 9 a 11 y de 1 a 4. Informes U-5246. Ortiz. 52181 30 oc.

ESQUINA BARATA VENDO

Mide 300 metros, renta 82 pesos, precio 7.750 p

FINCAS URBANAS

CUATRO CASAS REGALADAS

En Lawton, una de esquina, tres cuartos, portal y jardines, puertas de cedro y dos pulgadas, $1.000 y $3.800 de hipoteca y tres más de $500 y reconocer $3.00 de hipoteca, buen baño y cielo raso y alquiladas. X-1356, de 8 a 10 a. m. 51255 21 oc.

SE vende una casa moderna en Escobar y Neptuno. Informan teléfono U-2027. S-6629 29 Oct.

SE VENDE una casa de catorce varas de frente por cuarenta y dos varas de fondo a $60 la vara en San Miguel entre Escobar y Lealtad, acera de la brisa. Informan en el núm. 126 de San Miguel. 50926—30 Oct.

SE venden dos casas, una en Almendares frente a la línea de la Playa en 18 y 8 es de esquina, y la otra en el Vedado, en la calle 24 entre 21 y 23. En la calle 8 número 32 su dueño Leandro Miguel. Tel. F-4453. 51465 29 oct.

(37)—Rústicas

VENDO finca frente carretera Santiago chalet mampostería, garage, muchos frutales, casa encargado todo 15,000 pesos. Mitad contado, terreno primera. Palatino número 1, señor Rodríguez. 52100 30 oct.

SE arrienda una finca de cinco caballerías y se vende o se cambia por casas en la Habana, otra de 80 caballerías. Informan U-3451. 52071 4 nov.

FINCA en arrendamiento una caballería, sin piedra, casa, frutales, palmar, chiquero, aguada, todo ciento veinte pesos anuales. Palatino número 1. Sr. Cortina. 52101 30 oct.

SE vende o se arrienda una finca de 2 1|2 caballerías próxima a la Habana, con vaquería, si el arrendatario compra los animales, maquinaria y aperos que tiene la finca. Teniente Rey 30, de 9 a 10 a. m. 51962 29 oct

VENDO finca recreo en Corralillo, Hoyo Colorado, con grande y hermosa casa vivienda, garage, caballerizas, casa portero, court de tennis, jardines para casi toda la finca, árboles frutales, 39 clases de mangos, planta eléctrica y abundante agua, por el fondo tiene la laguna de Ariguanabo, muy propio para cacerías, y casa de botes. Se permuta con facilidades. Pedro Sala, teléfono I-4990 y M-6932 en días hábiles. 47781 30 Oct.

SE solicita una caballería de terreno en la provincia de la Habana, para siembra o cría de animales, a medias o arrendada. Dirigirse a Calle 17 entre 26 Vedado, bodega Barreiro. Rafael Ermoso Hernández. 51712 28 Oct.

(I) COMPRA Y VENTA DE SOLARES YERMOS

REPARTO "LARRAZABAL" (COLUMBIA)

Se vende solar de esquina (1,600) metros, a una cuadra de los tranvías, del Colegio de Belén, Columbia y Avenida Palmas, Manzana 18. Este terreno duplicará su valor muy pronto. Informan Zanja 71. A-3908. 52067 1 nov.

LA mejor esquina de Campo Florido, 900 metros cuadrados frente al Parque de dicho pueblo, vendo el total o parte. Informa Torres. Teléfono I-5006. Avenida de Acosta 34 entre Revolución y Felipe Poey, Víbora. 52083 2 nov.

VENDO quinientos metros terreno San Antonio entre San Francisco y Concepción, Reparto Lawton. Informa Teléfono I-5006. Torres. 52082 2 nov.

VENDO solar calle Paseo cerca de Línea, Vedado; acerca de sombra, 13.66 x 50, facilidades de pago; magnífica oportunidad a 36 pesos metro. Casa en la calle Valle cerca de Espada de dos plantas, en el 8 por ciento libre, rentando 110 pesos mensuales, se vende en 13,500 pesos. Casa de 9 x 24 en el Reparto Buenavista a media cuadra de los tranvías en 5,000 pesos, de citarón. Solar de 37.50 por 50 en el Reparto Alturas de Almendares en 11,000 pesos, pagando 9,000 al contado y el resto en hipoteca si se quiere. Informan señor Nieto, calle 27 número 342, Vedado. Teléfono F-2589, de 1 a 3 p. m. S-6767 30 oct.

GANGA por tener que embarcarme para España, vendo un terreno de 10 varas de frente por 28 de fondo a cuadra y media de la Calzada Buenos Aires. Informan Lamparilla 92. Preguntar por Nemesio. 52045 30 oct.

SE VENDE UN LOTE

de veinte mil metros en el centro del floreciente poblado de Mantilla, con frente a la carretera a la Víbora, a setenta y cinco centavos metro. Tiene aceras, luz eléctrica y está al lado del paradero de los automóviles que por cinco centavos van al centro de la Habana, rodeado de nuevos chalets, propio para granja o reparto, en un año se multiplica el dinero pues esta frente al final de la Lira de Arellano y Mendoza que se vende a tres pesos metro, la entrada el parquecito de Mantilla. Dueño doctor Rosa, carretera de Mantilla número 67. Quinta La Rosa, Kilómetro 6. 5171 30 Oct.

TERRENOS PARA INDUSTRIAS

27.000 varas de terreno en el corazón del barrio industrial, al lado de la estación de Luyanó (Havana Central), con chucho de ferrocarril y tranvía urbano. Informa Gaspar de la Vega, Cuba 76 y 78. 51728 23 Nov.

GRAN esquina para fabricar. Lugar comercial. Se vende a Censo a plazos o dejando parte en hipoteca la casa Calzada de Jesús del Monte esquina a Milagros, Víbora. Tiene 575 metros, propia para fabricar tres casas, renta $80. Informa su dueño C. Bernat, de 8 a 9 a. m. X-1522, o de 2 a 5 teléfono A-8185. Cuba 31. 51627 28 Oct.

SE vende un solar yermo, de esquina Cueto y Rodríguez, mide 11 varas de frente por 22,34. Informan teléfono M-1289. Concepción de la Valla y Escobar, bodega. S-6651 1 nov.

APROVECHE que la fabricación está barata. Se vende la esquina de Manrique y San José midiendo 416.73 metros. Se da a cien pesos el metro y puede dejarse en hipoteca hasta 25.000 pesos. Para más informes José Pascual Finlay 143. Teléfono U-4163. S-6471 29 Oct.

SE vende en la calle Quiroga número 1, Jesús del Monte, un terreno de 4.500 m.c. con su casa destruida por el ciclón del 1926. Para informes, Máximo Gómez 87 y 89, librería "La Propagandista". Habana. 51065 29 Oct.

AVENIDA de Acosta entre Lawton y 4a. vendo un solar 9 y media varas de frente por 47 de fondo a 3 pesos vara. Informan Tel. I-2466. 51456 3 nov.

SOLARES

Vendemos a plazos solares bien situados. Grandes facilidades de pago. MENDOZA Y CA. Obispo 63. Telf. M-6921 E 1763 Ind 1 ag.

REPARTO "LA ASUNCION"

Con: Calles, aceras, agua, luz, alcantarillado y parque. Parcelas a plazos desde $10.00 la vara. Miden: 10x22, 10x25, 10x30 los centros. 17x29, 19x29 o más las esquinas. Pida informes a Gonzalo Forcade. Teléfono X-1978 en la Oficina del Reparto, en el Castillo por Luyanó. E-1841 Ind. 10 agt.

(J) COMPRA Y VENTA DE ESTABLECIMIENTOS

VENDO GRAN CAFE

montado a la moderna, espléndido contrato de alquileres le quedan libre al mes 150 pesos, deja 800 o mil pesos de utilidad al mes, es el mejor de la Habana y baratísimo Informes Avenida de Menocal y Llinás, bodega. 52174 29 oc.

UNA ganga. Se vende una casa de comidas por no poder atenderla, su dueña, acabada de pintar y bien preparada de todo y en lo mejor de la Habana. Informan Salud. 50, pregunten por Manuela. 52188 29 oc.

BODEGA surtida en bue npunto, esquina, por enfermedad de su dueño se da en 1,000 pesos, valiendo mucho más, con armatoste moderno de cedro, 30 pesos alquiler, contrato por el tiempo que quieran, tiene local para familia y urge la venta. Informes La Rosa 5, Cerro. 52078 30 oct.

APROVECHEN ganga. Por no poderlo atender se vende un kiosco en un paradero de los tranvías en inmejorables condiciones, vista hace fe, para más informes dirigirse a Zanja y Belascoaín, café. José Vila. 52076 4 nov.

VENDO vidriera tabacos, cigarros y dulces y galletería de varias marcas, por no poderla atender. Se da por la mitad de su valor. Punto comercial, vista hace fe. Informan I-6877, su dueño. S-6758 31 oct.

BODEGA cantinera vendo en 2,000 pesos cuatro años de contrato, 30 pesos alquiler, Jesús del Monte. López. Altarriba número 8. 52099 3 nov.

UN buen negocio para un gerente o comanditario que disponga de 3 a 4 mil pesos. Informan teléfono U-2641. 52165 30 oc.

ESTABLECIMIENTO gran lechería punto de muchísimo comercio 3,500 pesos, vende 55 pesos; otra 800 pesos al contado cerca la Terminal, vende 30 pesos; carnicería 1,000 pesos bien montada, cerca Campo Marte, aprovechen gangas. Informes San Miguel 125. U-1802. Llenín. 52025 31 oct.

POR estar enfermo arriendo o vendo fonda; es buen negocio para dos socios; se le puede poner café y bodega. Teléfono U-1931. Informan. 51899 30 oc

Se vende una bodega cantinera por tener otro negocio su dueño; se da barata con facilidades de pago; vista hace fe; su dueño, Calzada de Guanabacoa kilómetro 6, Bella Vista. Tomen las guaguas de Guanabacoa, Santiago Gómez. 51914 31 Oct.

TRASPASO mi largo contrato de mis cantinas por no poder estar al frente del negocio me es imposible, o admito socio para ponerle al frente de mis negocios con todas facilidades, hago negocio, no paluchero, pregunte Angel. F-2403. 51994 29 oct

BODEGUEROS. Vendo bodega barata, tiene buen contrato, sola en esquina, hace buena venta, en Princesa y San Luis, J. del Monte, su dueño tiene que embarcarse. 51999 2 nov

SE vende vidriera de billetes que vende de sobre treinta billetes por sorteo en doscientos pesos, Galiano y Zanja por Galiano, informan de 2 a 4 p. m. en la Ciudad de Londres, Galiano 116, pregunten por Pepito. 51997 30 oct

BODEGUEROS

Sólo con $800 ,magnífica bodega esquina, puertas hierro, próximo grandes industrias. Garantizo venta. $30 a $35; mitad de cantina. Concordia 132 1|2, altos. Trato directo. 51850 29 oc

SE vende un café en la Víbora; es de esquina y le pasa el tranvía por el frente; se da en $3.500, la mitad de contado y poco alquiler; seis años de contrato, o también admito un socio. Trato sin intervención de corredor. Informan vidriera del Bar América, Animas entre Zulueta y Monserrate. Méndez, Teléfono M-3386. 51834 10 nv

BUEN negocio. Panadería y víveres finos, sola en el barrio; se vende en 17.000 pesos con $10.000 de contado. Vale el doble. Informa Mayo, café de Aguacate y Obrapía. 51832 29 oc

VENDO una bodega en 4,500 pesos; 2,500 al contado 9 años contrato 20 pesos alquiler, nutrida y una venta de 50 a 60 pesos diarios, fija la cantina. Informan Monte 413, teléfono A-1203, café, Jesús Vázquez. 51763 2 Nov.

VENDO una bodega en 1,300 pesos, 800 al contado, los enseres y mercancías valen más, tiene contrato y no paga alquiler, surtida y una venta de 50 a 60 J. Vázquez. 51762 2 Nov.

SE vende o arrienda panadería con todos los utensilios, carros y camiones. Informan Compañía Préstamos Guenllas, Aguila y Trocadero, M-2186. S-6703 30 Oct.

VIDRIERA tabacos, quincalla, muy bien situada, tiene contrato y se cede en precio arreglado, en la misma informan. San José 8 esquina a Aguila. 51759 1 Nov.

SE vende una fábrica de dulces, con toda la maquinaria completa, para hacer pastas y almíbar, su precio muy barato, en la carretera de Guanabacoa a la Habana, Finca "Marina". Crucero del Ferrocarril. Teléfono X-1713. 51498 22 nov.

PANADERIA. Se vende o alquilan muy baratos todos los enseres de una panadería. Para informes Pedro Díaz, panadería La Industria, San José de las Lajas. 51491 1 nov.

OPORTUNIDAD. Casa de huéspedes se vende en buenas condiciones, punto céntrico, además tiene infinidad de abonados, para detalles Inquisidor 7. 51748 28 Oct.

ATENCION

Bodegueros no se dejen engañar, vendo bodegas muy cantineras en Calzadas muy comerciales, no pagan alquiler, venden mucho, las doy a precio de situación, admito un socio con mil quinientos pesos que puede ganar al año dos mil pesos. Informan Carneado, café, Infanta y Ayesterán. Tel. U-2886. 51521 29 oct.

SE vende una industria que puede manejarse con poco dinero y es muy productiva. José de San Martín 77, entre Escobar y Gervasio. 51476 31 oct.

IMPRENTA

SE vende una imprenta en producción, equipada con todos los aparatos necesarios, 5 linotipos, 3 prensas grandes, 3 pequeñas, cortadora de papel, plegadora, cosedora, motores y demás útiles. Pueden hacerse ofertas por todo o por partes. Teniente Rey número 27, Habana. Teléfono A-7105. 51075 5 Nov.

CARPINTEROS. Un taller de quince años en el barrio se liquida con sus herramientas, maderas surtidas, herrajes, varios muebles de cedro, rollero de pianola incluso un lote de objetos de albañilería, todo muy barato por enfermedad del maestro. Lamparilla 92. 51716-19 2 Nov.

HOTEL restaurant, se vende uno con 30 habitaciones, punto céntrico, poco alquiler. Se da baratísimo por ausencia del propietario. Informan, Cuarteles, 4. 51140 29 oc.

SE vende una fonda muy barata. Precio 1.500 pesos. Punto inmejorable. Calle Aguila 101, entre San Miguel y Neptuno. 49229-30 31 Oct.

SE vende uno o dos cafés muy baratos y buenos contratos por no poderlos atender su dueño. Informan San Isidro 68, café. Sr. L. Glass. 48619 5 nov.

VIDRIERA tabacos, quincalla y billetes, se vende en lo mejor de la Habana. Buen contrato y fácil pago. Razón Muralla 103, segundo piso, de 7 a 8 y de 12 a 2. Sr. Lizondo. S-6455 29 Oct.

BODEGAS EN VENTA

Vendo bodega sola en esquina en el centro de la Habana, solo cantina, 6 años contrato, $11.000 con $5.000 de contado. Informa: señor Tamargo, San José y Belascoaín, café, de 2 a 5, Tel. U-5540.

Vendo otra en el barrio de Jesús María, cantinera del mismo dueño, hace 12 años $9.000, con $4.000 de contado, resto a pagar cómodo, con vivienda para familia. Informa: señor Tamargo, San José y Belascoaín, café, de 2 a 5.

$1.000 a $1.500 de contado, bodega sola en esquina, mucho barrio; está abandonada, es un gran negocio. Véala. Informa; Tamargo, San José y Belascoaín, café de 2 a 5.

Vedado, vendo 4 bodegas solas en esquina, fincas nuevas y buenos contratos. Informa: Tamargo, San José y Belascoaín, café, de 2 a 5. 49408 31 Oct.

ESTABLECIMIENTOS

CAMBIO VENDO Y COMPRO EN 24 HORAS

Bodegas, Cafés, Barras y Lecherías. Compro pagarés sobre establecimientos. Informes gratis. Suárez, Cerro 535, entre Tejas y Buenos Aires. 51244 1 nov

(K) COMPRA Y VENTA DE ANIMALES

PONIE CERTICA Y ARREITOS

se vende en proporción, una cosa de gusto, el regalo más apreciado para un niño. Puede verse en Colón 1 a todas horas. 51821 30 Oct.

VENDO una perra Policía de pura raza; tiene dos años. Calle 17 y M, altos del café, Vedado. Se puede ver por la mañana solamente. 51151 30 oc

GALGOS RUSOS

Vendo cachorros de tres meses, hijos de padres importados; hermosos ejemplares. Avenida de Serrano entre Santa Emilia y Santos Suárez, Villa Nicolasa, después de las 12 m. Teléfono I-5625. 57145 30 oc

(L) AUTOMOVILES

(39)—Venta

SE vende un auto Buick tipo Packard, del 25, 5 pasajeros, en buenas condiciones. Precio de ocasión, garage Dora, Zanja 71. A-3908. 52069 1 nov.

OPORTUNIDAD PARA PERSONA DE GUSTO

Se vende en 1,700 pesos automóvil cerrado de lujo marca "Nash Special Six Modelo 237 Cavalier", cinco asientos, pintado de color verde a dos tonos, con cinco ruedas de disco, cinco gomas tipo Ballons Good Year, Motor de 6 cilindros 50 HP., 112 pulgadas entre eje y eje, equipado con sus defensas delantera y trasera, tres meses de uso, 3,500 kilómetros caminados. Para verlo y condiciones llame M-3193, de 12 a 2 p. m. 52091 6 nov.

STUTZ

tipo abierto, 5 pasajeros, ruedas de alambre con gomas nuevas. Apariencia mu yatractiva y mecánicamente en buenas condiciones. Ganga excepcional. 300 pesos.

AGENCIA CADILLAC
Ave. Washington (Marina) 12
Habana.
E-2452 30 Oct.

CADILLAC "57"

Faetón, 5 pasajeros, pintado de Duco, ruedas de alambre, gomas casi nuevas. En muy buenas condiciones en todos los sentidos. $600.

AGENCIA CADILLAC
Avenida Washington (Marina) 12.
Habana
E 2450 29 oc

¿QUIERE USTED COMPRAR O VENDER UN AUTOMOVIL?

Tengo compradores para carros abiertos y cerrados y muchos clientes que venden sus automóviles. Si necesita usted comprar o vender uno, venga a verme. E. Miles, Prado 13, A-2201. 52002 29 oct

CADILLAC LIMOUSINE

En $300 y con facilidades de pago, se vende un magnífico limousine Cadillac con buena pintura, ruedas de alambre y gomas buenas, vestiduras lujosas como nuevas y funcionando a toda prueba. E. Miles, Prado 13, A-2201. 52003 29 oct

REPARTO CHEVROLET

En precio de ganga se vende un magnífico camión de reparto Chevrolet de tonelada y media, con carrocería cerrada de rejilla de alambre y funcionando perfectamente. Tiene chapa nueva. E. Miles, Prado 13, A-2201. 52004 29 oct

CUÑA Nash la más bonita de la Habana, mejor que nueva, pocos meses de uso, 1,300 pesos contado. Federico, Neptuno 47. 51771 30 Oct.

SE vende un Hudson tipo sport. Informan Compostela 139, garage. 51216 30 Oct.

SE vende un automóvil marca "Case", de siete asientos, en muy buenas condiciones y baratísimo. Puede verse en Mayía Rodríguez y Vista Alegre, Víbora, fábrica de baules. 51492 30 oct.

SI usted quiere pintar su automóvil San José 126, José Iglesias. 6575 30 Oct.

(40)—Reparaciones y Accesorios

GOMAS BARATAS

30x3 1|2 cuerda, $6.85; 31x4 $14.15; 32x4, $9.50; 33x4, $15.95; 32x4 1|2, $20.50; 35 por 4½, $22.50; 30x5, $27.00 33x5, $29.90; 29x440, $8.00; 30x525, $15.25; 31x525, $17.25. Cámaras desde $1.35. Havana Tire Co. San Lázaro 240, esquina a Campanario, tel. M-6609. S-6603 8 Nov.

(LL) DINERO EN HIPOTECAS

(41)—Se ofrece

EN hipoteca $500 a $5.000, sin comisión ,Habana Repartos, también $6.000 a $5.000 voy a domicilio. Neptuno 29. Campoamor, de 9 a 3. Díaz, M-7573. 51854 3 nv

PARA hipoteca 5,000 pesos al 7 por ciento, otras cantidades hasta 60,000; bajo tipo sobre casas, construcciones, solares, Habana, Repartos. Trato directo, Gervasio 113 altos, de 12 a 3. 50866 29 oct.

HIPOTECAS en 24 horas. Tenemos más de $100.000. Fraccionamos desde 300. Hacemos operaciones en todos los barrios, también en Marianao y Guanabacoa, absoluta reserva, también damos sobre segundas y terceras hipotecas, interés módico, traiga su escritura para firmar en el acto. Arrondo y Nicolás, San Miguel 75, tel. M-4365. 50744 17 Nov.

DINERO sobre automóvil. Si usted necesita cualquier cantidad sobre su máquina con módico interés y absoluta reserva vea a Arrondo y Nicolás, en San Miguel 75, teléfono M-4365. Operaciones en el momento. 50745 6 Nov.

HIPOTECAS

En grandes y pequeñas cantidades en primera y segunda hipotecas al mejor tipo de plaza, sobre casas construidas y en construcción en la Habana, Marianao y sus repartoso también sobre fincas rústicas y solares yermos, brevedad y reserva, Martínez y Prieto. O'Reilly número 23, de 10 a 12 y de 3 a 5. Teléfono A-6951. E 1894 Ind 15 ag.

CLAUDIO R. ARELLANO

Dinero en Hipoteca
Tel. A-8297. Cuba, 50
E 1768 Ind 1 ag.

DINERO EN HIPOTECAS

DINERO para hipotecas al tipo más bajo de plaza, en todas cantidades, con la mayor reserva y prontitud. Miguel F. Márquez, Cuba 50. E 1755 Ind 1 ag.

PARA hipoteca 5,000 al 7 por ciento; otras cantidades; bajo tipo, sobre casas hasta $60,000; construcciones, solares. Habana, Repartos. Trato directo: Gervasio 113, atos de 12 a 3. 50866 29 oc.

DINERO PARA HIPOTECAS AL 7 POR CIENTO
COMPRA VENTA DE CASAS
CLAUDIO DE LOS REYES
Cuba 54
DE 10 A 11 Y DE 2 A 3.
50670 4 nov

(42)—Se toma

NECESITO 3,000 pesos hipoteca, buena garantía, pago puntual, 30 pesos mensuales. Trato estrictamente con prestamista. Sr. Gálves, Aparado 773. 52130 30 oct.

(N) COMPRA-VENTA DE OBJETOS VARIOS

BILLAR y bomba. Vendo mesa carambolas semi-nueva 4 x 8 con todo el equipo. Bomba Bloch 1 pulgada, nueva, garantizando su funcionamiento, motor 3 y cuarto. Obrapía número 99. Muñiz. S-6748 1 nov.

(Ñ) ENSEÑANZAS

ESTUDIO MARIANO MIGUEL

ESCUELA LIBRE DE PINTURA

PREMIADO en la Exposición Nacional de Bellas Artes de Madrid, de 1904. Expositor de "Société de Artistas Français" de París, 1893. Diploma de Honor del Salón de Otoño de la Asociación de Pintores y Escultores de Madrid 1924. Jurado del Concurso Aguafuertes del Círculo de Bellas Artes. Madrid, 1922.

Clases de Pintura. Estética y procedimiento del color, Aguafuerte, Repujado en cuero y metal Batik Clases especiales para Arquitectos, Militares y profesores de Magisterio.

ESTUDIO
Edificio del
DIARIO DE LA MARINA
Telf. F-3363.
E 53 ind. 1 En.

PROFESORA FRANCESA

con inmejorables referencias da clases de francés en su casa o a domicilio. Teléfono M-5498. 52072 6 nov.

SOLFEO Y PIANO

Clases por profesora competente, en su casa o a domicilio. Incorporada al Conservatorio Falcón. Sol número 2, altos. Teléfono A-7070. 51926 1 nov

PROFESORA de instrucción primaria, ex-directora de escuela pública, se ofrece para dar clases a domicilio y en su casa San Rafael 152-D, altos. Telf. U-3616 51918 31 oc

PROFESOR de Inglés en la Víbora, tiene disponibles los lunes, miércoles y viernes desde las 10 hasta las 11 p. m. Apartado 2584. 51485 3 nov.

PROFESOR de primera y segunda enseñanza. Clases en colegios y a domicilio Teléfono U-5091, de 8 a 12 m. 51523 29 oct.

PROFESORA inglesa de Londres, da clases de inglés a domicilio y en su casa. Llame después de 7 p. m. M-8909. Miss Jesty. Empedrado 4. 51551 31 oct.

PROFESORA de corte y costura, sistema rápido y perfecto, desea dar clases a domicilio o en su casa. Tel. I-3547. 51559 30 oct.

PROFESORA ingles, de Londres, tiene horas libres Phone. FO-9125. 50995 10 Nov.

UNA señorita americana que fué profesora durante algunos años en las escuelas públicas de los Estados Unidos, tiene varias horas disponibles. Miss. H. Calle 8, número 187. 50788 30 oct.

AMELIA ORBON

Profesora de Piano y Solfeo, da clases especiales en su estudio, Malecón número 3, primero. S 6179 29 oc

"SISTEMA MARTI"
RAMONA GIRAL DE MENDEZ

Competente profesora, fundadora de este Sistema en la Habana, se ofrece a las familias para dar clase a domicilio a precios económicos. Corte y confección por los últimos figurines, sombreros finos, modelos franceses, corsés y flores de modista fina. Se facilitan prospectos en calle Animas entre Zulueta y Monserrate, Edificio Balaguer, Departamento 208. 50373 15 Nov.

GRAN ACADEMIA COMERCIAL DE IDIOMAS, TAQUIGRAFIA Y MECANOGRAFIA, UNICA PREMIADA EN EL CONCURSO PROFESIONAL CELEBRADO EL 28 DE MAYO DE 1922. COLEGIO ELEMENTAL Y SUPERIOR. DIRECTOR: LUIS B. CORRALES. LOMA DE LA IGLESIA DE J. DEL MONTE., TELEFONO I-2490, CLASES DE DIA Y DE NOCHE. INTERNOS. EN TODAS LAS LIBRERIAS Y EN ESTA ACADEMIA SE VENDE LA UNICA ARITMETICA MERCANTIL, PRACTICA, CON PROBLEMAS DE TENEDURIA DE LIBROS. MAS UTIL Y MAS BARATA QUE SE CONOCE. E 1763 Ind 1 ag.

Academia de inglés "ROBERTS"
MALECON 31

Las nuevas clases empezarán el día 1o. Clases nocturnas seis pesos mensuales. Clases particulares por el día en la Academia y a domicilio. ¿Desea usted aprender pronto y bien el idioma inglés? Compre usted el METODO NOVISIMO ROBERTS, reconocido universalmente como el mejor de los métodos hasta la fecha publicados. Tercera edición pasta, $1.50. E 2283 Ind 4 oc

ACADEMIA DE FRANCES, PIANO Y LABORES DE MANO

Se dan clases a domicilio y en la academia, con profesor y profesora titulados de París, inmejorables referencias, se hacen traducciones, Calle 4 número 253 entre 25 y 27. Teléfono F-2658. E 1773 Ind 1 ag.

ENSEÑANZAS

BECAS hasta el día 30. Mecanografía, Ortografía, Taquigrafía Pitman, Aritmética y Piano. Todo 5 pesos. Mecanógrafos en un mes 5 pesos. Canto 5 pesos. Pagos adelantados. Se otorgan diplomas. Merced 38, altos, casi esquina a Habana. 52057 31 oct.

ESTUDIE POR CORREO

Hágase Tenedor de Libros, Taquígrafo, Corresponsal. Enseñamos o devolvemos el dinero. Nuestro método aventaja a las clases orales. Teneduría, Contabilidad Analítica (moderna). Cálculos. Gramática, Correspondencia, Inglés, Alemán, Francés. Ingreso para el Bachillerato. Pida folleto. Instituto Mercantil de la Asociación de Contadores, Apartado número 1402. Habana. 52129 6 nov.

CLASES INDIVIDUALES, DIA Y NOCHE

Teneduría, aritmética, caligrafía, redacción, todo $5.00 mensual. Iinglés, taquigrafía Pitman, mecanografía, ortografía, $5.00. Diploma y empleo final. Tel. M-6794, Nueva del Pilar 31. 49339 10 Nov.

SE ofrece para dar clases de piano: profesora titular en casa y domicilio. Precio módico. Informan en el U-3108. S-6468 13 Nov.

COLEGIO "SAN ELOY"

Primera Enseñanza, Preparatoria, Bachillerato, Idiomas, Carreras Especiales y Comercio. Se admiten internos, medio internos y externos, Primelles 20, Cerro, Habana. Teléfono I-6002. Pida prospectos. E 1831 Ind 1 ag

PROFESORA CANADIENSE

con larga experiencia da clases de inglés, a domicilio. Prepara alumnos para el Instituto. Tiene buenas referencias. Informa Mary Crisp. Tel. U-1508. 50269 1 oct.

PROFESORA DE SOLFEO

y piano incorporada al "Conservatorio Orbón", da clases a domicilio y en el suyo. Tel. M-5124. 50496 15 Nov.

INGLES, TAQUIGRAFIA

Teneduría, Mecanografía, matemáticas, dibujo lineal y mecánico. Enseñanza a domicilio por el profesor Heitzman. Reina 30, altos. Honorarios 10 pesos mensuales. Se dan más informes por escrito o personal. 50969 18 nov.

SOLFEO Y PIANO

Profesora competente, incorporada al Conservatorio Falcón da clases a domicilio o en su casa, 21 entre A y B, Vedado. Tel. F-1502. 47966 2 nov.

PROFESORA DE INSTRUCCION

elemental y superior, con práctica y muy buenas referencias, se ofrece para dar clases a domicilio. Avisos al Tel. U-1473. 50393 ? Nov.

INGLES

Enseñado por profesora americana. Sorprendentes resultados en pocas semanas. El discípulo leerá, escribirá y hablará el inglés en breve tiempo. Lecciones a domicilio también. Miss Kapan, San Lázaro 318. A-8595.

ACADEMIA DE CORTE PARISIEN "SISTEMA SERRA"

SE DAN TITULOS DE PROFESORA EN TRES MESES. SE DAN CLASES DE SOMBREROS. SE VENDEN MOLDES. SE ADMITEN PUPILAS Y MEDIO PUPILAS. DIRECTORA: FRANCISCA SERRA. GUINES. HABANA 132, TELEFONO 5. E 1591 Ind 7 jl.

BAILES, WILLIAMS, M-3643

Aprenda cinco bailes-salón distintos; los que quiera, $10. Un baile-salón $2. Clases privadas $2. No academia. Casa particular. Apartado 1033. Teléfono M-3643. The Williams. 48536 4 nov

INGLES

Enseñado por profesora americana. Sorprendentes resultados en pocas semanas. El discípulo leerá, escribirá y hablará el inglés en breve tiempo. Lecciones a domicilio también. Miss Kapan, San Lázaro 318. U-4768. 48925 9 oct.

POR CORRESPONDENCIA

Clases particulares y por correspondencia, de Teneduría de libros, Cálculos mercantiles, Taquigrafía Pitman y Ortografía, por un experto profesor, otorgando diploma "Cuba Commercial Shool", Aguila 105 altos. 48221 3 Nov.

PROFESORA de 1a. y 2a. enseñanza, se ofrece para dar clases a domicilio. Precios módicos. Teléfono U-3182. 50796 4 nov.

(O) HOSPEDAJES

(45)—Hoteles

BARBEROS. En Reina número 50, cuchillería se vende en proporción un sillón Coten, de segunda mano, está nuevo. S-6764 30 oct.

HOTELt MAJESTIC

Pase el verano agradable, yendo al Hotel Majestic; espléndidas habitaciones y apartamentos con vista a la calle, magnífico roof garden desde el cual se divisa la Avenida del Golfo. Precios especiales para el verano. Cuartos sencillos desde $1.50. Cuartos dobles, desde $2.50, siendo por meses se hacen grandes rebajas. Belascoaín 5. Telf. U-1081. 51240 2 nov

HOTEL BELMONT

Es el mejor para familias por su situación, precio y comodidades; todas las habitaciones con servicio privado, agua fría y caliente, elevador noche y día; excelente cocina a la criolla y española; 125 Industria esquina a San Rafael, teléfono A-8189, Habana. 51181 1/ nv

AVISO

El Hotel Roma, de J. Socarrás, se trasladó a Amargura y Compostela, casa de seis pisos con todo confort, habitaciones con baño, agua caliente a todas horas, precios moderados. Teléfonos M-6944 y M-6945. Cable y Telégrafo: Romotel. Se admiten abonados al comedor. Ultimo piso. Hay ascensor. E 1753 Ind ? ag.

HOTEL TORREGROSA

Situado en el distrito comercial y bancario, a dos cuadras del Parque. Cuartos frescos y exteriores con baños de agua caliente y fría, dentro de cada uno; excelente servicio cocina, elevador noche y día. Pensión para una persona $2.50, matrimonios, $4.00. Compostela 65 y Obrapía. E 1756 Ind ? ag.

HOTEL VANDERBILT

Espléndidas y económicas habitaciones, desde 20 pesos a 50, propias para familias estables, hombres solos y todo el que busque una casa de orden y moralidad. Neptuno 309 esquina a Mazón. S 6219 2 nov

CASA DE HUESPEDES

CASA de huéspedes, habitaciones amueblados, altas y bajas, muy frescas y aseadas, servicio de criados y comida superior, a precios reajustados. Baños con agua caliente y fría, mucha moralidad. Hay pianola y radio para los huéspedes. Manrique 123 entre Reina y Salud. 46599 1 nov.

HOSPEDAJES

HOTEL "LINDBERGH" (antes) "BRAÑA"

Animas No. 58, (bajo nueva Administración). Frescas y ventidadas habitaciones con servicio privado, agua caliente y fría en todas desde 15 hasta 35 pesos. Situado a dos cuadras del Malecón y tres de Prado. 48146 2 Nv

HOTEL TURIS

Habitaciones amuebladas, altas y bajas, muy frescas y aseadas, servicio de criados y comida superior, a precios reajustados. Baños con agua fría y caliente. Hay pianola y radio para los huéspedes. Manrique 123 entre Reina y Salud. 46600 1 nov

H. ALFONSO

I. Agramonte número 34 (antes Zulueta). Habana. Teléfono A-5937. Tenemos espléndidas habitaciones con agua corriente y baño. Más barato que nadie. Visite nuestra casa. En el mejor punto de la ciudad. Media cuadra del Parque Central. 51737 4 Nov.

HOTEL LOUVRE

Espaciosas y frescas habitaciones y Departamentos con baño, excelente comida, precio módico de situación. Consulado 146 esquina San Rafael. Telf. A-4556. 51023 31 Oct.

(46)—Casa de Huéspedes

'EL PALACIO GALIANO' GRAN CASA DE HUESPEDES

Galiano, 101, entrada por san José. Esta casa acabada de reformar tiene espléndidas habitaciones y sus nuevos dueños ofrecen un buen servicio desde 70 pesos en adelante para matrimonios. Desayuno almuerzo y comida. 52178 6 nv.

CASA DE HUESPEDES

Galiano 117, esquina a Barcelona, alquilo habitación amueblada, vista a Galiano, propia para matrimonio y admito compañero par aotra, doy comida. Teléfono A-9069. 51650 4 Nov.

NUEVA Casa de Huéspedes: San Miguel 43, entre Galiano y Aguila, al lado de El Encanto. Magníficas habitaciones, para matrimonio o tres personas. Se cambian referencias. 51711 30 Oct.

THE SAVOY

LA HABANA ES EL MEJOR

lugar para pasar un invierno agradable. La loma del Vedado reune todos los atractivos de las ciudades europeas y americanas: cines, clubs, cafés, paseos, carreras de caballos, ennis, golf, etc. En esta casa "The Savoy" los precios son muy módicos. INCLUYENDO TRES EXCELENTES COMIDAS DIARIAS, en mesa independiente para cada familia. Todas las habitaciones con ventilación directa, baños a disposición de todos los huéspedes; cuartos con baño particular. A media cuadra de los tranvías de la calle 17, dos y medio cuadras de los tranvías de la calle 9 (Avenida de Wilson); doce minutos del Parque Central, tiendas, teatros, bancos, etc.

F esquina a 15, Vedado. Tel. F-5270.

LA CASA DE LAS ESTATUAS

E 1890 ind. 13 ag.

LA COMERCIAL

casa de huéspedes, Muralla número 12, esquina a San Ignacio, se alquilan habitaciones con toda asistencia, propias para familia de moralidad o personas solas, buena comida, precios económicos, baños con agua fría y callene a todas horas. Tel. A-0207. 51454 1 nov.

CASA DE HUESPEDES

En Galiano, 84, altos café "La Isla" hay un departamento de esquina, con servicios sanitarios privados, hay otras habitaciones para hombres solos y hay, sobre todo, orden y moralidad. 51434 31 oct

BERNAZA 36 (Plácido) frente al Parque del Cristo. Gran casa de huéspedes. Hermosísimas y frescas habitaciones con balcón a la calle, a precio de situación. Buena comida. Baños con agua caliente. Estricta moralidad. Se habla inglés, francés e italiano. 51022 1 nov

(P) PARA LAS DAMAS

SI DESEA vender su mantón, se lo compro, pagándole más que nadie; y si necesita uno de lo mejor, se lo vendo más barato que nadie. Virtudes 28, entre Aguila y Amistad, teléfono M-9392.

CORTE de pelo a sus niños por expertos peluqueros, estilo americano y francés. Niños, 50 centavos; niñas modelo Garzón, Ninón, Juana de Arco 50 cts. Señoritas 60 cts. Peluquería PILAR, Virtudes 28. Teléfono M-9392.

FUERA canas. Obtenga un hermoso color negro o castaño, usando La Favorita, tintura instantánea vegetal a base de Quina. Estuche $1. De venta en boticas y sederías. Depósito: Peluquería PILAR, Virtudes 28 Teléfono M-9392.

PARA rizar su melena Tenacillas Marcel, 60 cts.; rizadores alemanes 5 cts.; redecillas 20 cts.; crepé 30 cts.; ganchos 5 cts. Tintura La Favorita $1.00. PILAR, Virtudes 28. Teléfono M-9392.

PILAR, Peluquería de señoras y niños; peinados $1; masajes 50 cts.; manicure 50 cts.; lavado de cabeza 50 cts.; teñido del cabello desde $5; Corte de celenas 50 cts. Trenzas, moños, postizos, cabello. Virtudes 28. Teléfono M-9392.

MANTONES de Manila: mantillas, peinetas españolas; todos colores; trajes típicos de todas naciones y pinturas, maquillaje para artistas de teatro y cine. Alquiler de disfraces para Carnaval; pelucas y trajes para compañías de teatro y aficionados PILAR, Virtudes 28 entre Aguila y Amistad. Teléfono M-9392. 50257 18 nov.

PARA LAS DAMAS

JOFFRE

Peluquero: ex-operario de La Americana, se ofrece a domicilio. Señoras, Señoritas $0.50. Niños $0.40. Pelado y ondulado $0.70. Teléfono A-6843 y será atendida. S-6688 1 Nov.

CARMEN M. de Caballero, modista y bordadora, reforma y confecciona trajes de señora dejándolos a la última moda. Especialidad en el corte. Precios económicos. Peña Pobre número 24. Habana. 50047 30 oct.

MECANICO. LIMPIA

y arregla máquinas coser, cocinas gas y calentadores. Precio un peso cada cosa. Corrales 20. Teléfonos A-4519 y A-7416, F. G. Santos. 50787 30 Oct.

MANICURE, PEINADORA

¿Queréis tener las manos bonitas y elegantes? Llamen a Tomasa Martínez que es la manicure y peinadora predilecta de la alta sociedad. Teléfono A-0810. 48405 4 nov

MASAJES MEDICINALES POR LA SEÑORA ALEMANY

Especialidad en masaje abdominal, muscular y articular, reducción del peso, mejora la vitalidad; tratamiento de las artritis reumáticas; y otras afecciones, endurecimiento de senos y desarrollo. San Rafael 27, altos, teléfonos M-8716 o A-9516. 48923 7 nov

(Q) COMPRA Y VENTA DE INSTRUMENTOS DE MUSICA

BUENA ocasión autopiano Stowers último modelo eléctrico y de pedal corriente 220, se da barato. Galiano, 24, altos. 5279 31 oc.

VICTROLA ORTOFONICA

de gabinete de 15 días de uso. Se vende por embarcarse, se da barata. Zulueta, 20, bajos entre Trocadero y Animas. 52175 30 oc.

EN cien pesos, sólo a particulares vendo un piano de marca alemana; está en mafníficas condiciones, tiene su banqueta. Marqués González 61, altos, entre Estrella y Maloja. 51871 2 nv

VICTROLA Ortofónica compro una de cualquier tipo, o de las otros Victor y una máquina Singer, pago bien y al contado. Manuel Alvarez M-9423. 51549 29 oct.

VENDO un magnífico autopiano eléctrico y de pedal, grandes voces, funcionamiento perfecto. Se da por la tercera parte de su costo, Luz, 76. Habana. E-2411 2 Nov.

AFINADOR de pianos. Experto en autopianos W. H. Smith. El mejor en Cuba.

¡INDUDABLEMENTE!

Animas 35. Teléfono M-7478, Habana. E 1770 Ind 1 ag.

PIANOS, pianolas e instrumentos al contado y en plazos módicos. Música impresa y estudios para todos los conservatorios. Pianos de alquiler, afinaciones y reparaciones. Calidad y bajo precio. Viuda de Carreras y Ca. Prado 115, Telf. A-3462. E-1757 Ind. 1 agt.

GRAN PIANO CHASSAIGNE

Freres, se vende baratísimo, un gran piano Chassaigne modelo 3, casi nuevo y de grandes voces, un juego sala de caoba, juego de cuarto y una caja de caudales de 4 puertas. Carmen 1-B, bajos, entre Campanario y Lealtad. 48987 3 oct.

VICTROLAS ortofonicas a plazos 9 pesos mensual. Autopianos $575. Pianos $198. Cambiamos Victrolas antiguas por modernas ortofónicas. Pianos de alquiler, gran taller de reparación de pianos. M. G. Salas, San Rafael 14, Teléfono A-4368. E-2410 18 Nov.

(R) MAQUINARIAS

(49)—Venta

A LOS TALLERES DE CONFECCIONES

En 125 pesos se da una máquina de dobladillo de ojo, y una de candelilla, en estado inmejorable, dos meses de corte de caoba de 1 1|2 metros de ancho por 5 1|2 de largo a $75.00 cada una; hay muchas meses más todas a precios muy bajos. Informan teléfono A-8278. S 6727 2 nv

(S) MUEBLES Y PRENDAS

(52)—Venta

REGISTRADORA National, se vende una casi nueva, poco uso número 441, marca de una vez hasta 29.99. Sirve para cualquier giro. Monte 47, sastrería. 52055 2 nov.

CAJAS DE CAUDALES

No compre su caja sin ver nuestro surtido y precios. Apodaca, 58 entre Suárez y Revillagigedo.

PARA CAFE Y FONDA

Cantinas completas. Vidrieras de todos tamaños y formas, mesas, mármol madera y Vitrolite Sillas legítimas de Viena, nuevas y de uso; molinos de café Dayton y toda clase de enseres. Apodaca, 58 entre Suárez y Revillagigedo.

MUEBLES DE OFICINA

Burós, mesas planas y de máquina de escribir, libreros, archivos, máquinas de escribir y muchos otros objetos. Apodaca, 58 entre Suárez y Revillagigedo.

MUEBLES EN GENERAL

Juegos de cuarto, sala y comedor. Máquinas de coser victrolas, Victor y discos, magnífica Victrola Ortofónica muy barata. Camas y relojes de pared y toda clase de piezas sueltas. Apodaca, 58 entre Suárez y Revillagigedo. 52187 6 nv.

PEREZ, SANCHEZ Y CIA.

Instalaciones y reparaciones eléctricas y sanitarias en general. Barnizamos, esmaltamos y decoramos toda clase de muebles. Contamos con personal especialista para cada uno de los trabajos que se nos encomienden. Nuestros precios no admiten competencia. Talleres Generales: O'Farrill número 58, Víbora. Tel. I-3438. 52035 4 nov.

MUEBLES, JUEGOS DE SALA

con rejilla y con tapiz en varios colores, de $50 a $130; idem comedor, $60 a $150, idem recibidor, $30 a $100; idem cuartos, de $70 a 300 y toda clase de muebles sueltos. En San José 75. Teléfono M-7429, "La Nueva Moda". También se cambian. 49458 10 nov.

CONVIENE a todos los que ignoran; Tapicero Mena, vendo butacones de leer muy cómodos, de cuero; vendo un juego de sofá y butacones con cuero muy fino; soy especialista en trabajos de cuero recto al primero que me iguale; también renuevo toda clase de muebles. San Lázaro, 339, Loma de la Universidad. U-5169. 50058 30 oc

GANGA para hoy. Juego de cuarto 5 piezas decorado al oleo $75. Otro 7 piezas 140 pesos, todo nuevo y moderno. San Rafael 143 E. S-6691 9 Nov.

MUEBLES BARATOS

Ganará dinero si antes de comprar ve nuestro variado surtido en juegos completos y piezas sueltas; juegos de cuarto, desde 85 pesos, comedor 75 pesos, sala 50 pesos; saleta 50 pesos; escaparates 16 pesos; con lunas 25 pesos; camas 7 pesos; cómodas 10 pesos; sillas a $1.50; sillones 3 pesos y otros que no se detallan a los precios antes mencionados; también se compran y cambian en

"LA PRINCESA"
S. RAFAEL, 107. Tel. A-6926
E 1761 Ind 1 ag.

MUEBLES Y PRENDAS

TALLER de escultura y adornos para muebles. Se hace toda clase de trabajos, relacionados con el arte. Hacemos muebles de encargo con 50 por ciento menos que en la mueblería. San Rafael 143 E. Teléfono U-2005. S-6690 24 Nov.

SE venden juntos o separados los muebles de San Lázaro 384 altos, esquina Hospital por ausentarse la familia. Buenos, finos y baratos. 51441 2 nov.

LAMPARAS EN GANGA

Se vende una lámpara de sala de bacarat, muy fina, en $300.00. Una lámpara de comedor. Una lámpara de pie de bronce, en $100. mármol de Verona, en $80.00. Puede verse en la Casa Vilaplana, O'Reilly y Villegas.

E 41 Ind 1 En

MUEBLES DE OFICINA

Vendemos a precios de ocasión. Bufetes de caoba y americanos, sillas giratorias, archivos de acero tamaño cartas y Legal, cajas para documentos, cajas de caudales, máquinas de escribir y sumar y otras piezas sueltas propias para oficina. La Confianza, Suárez número 7, esquina a Corrales. 51747-786 4 Nov.

LA CASA BARRO

Se barnizan, esmaltan, tapizan y envasan muebles, se hacen fundas, cortinas y cojines, se hacen muebles a plazos y al contado. San Miguel número 89. Teléfono A-1269. S 6617 6 nov

EL ARTE
SE ARREGLAN MUEBLES

Taller de reparación y construcción de muebles, envases y embarques. Especialidad en pinturas barnices y tapicería. Gervasio 100, casi esquina a Neptuno. Tel. U-5243. S-6689 24 Nov.

REGISTRADORAS NATIONAL

niqueladas, caoba, con cinta, ticket eléctricas, maniguetas, teclas, gavetas y accesorios, desde $5.00 mensuales. Hago cambios, descuento 20 por ciento pagándolas al contado. Campanario 89. 50379 2 Nov.

MUEBLES baratos. Por embarcar familia, se venden escaparates, camas, sillones y sofás, caoba maciza, propia para bufete, carpeta, etc. Novena 8 entre Dolores y Tejar, Lawton, tel. I-3466. 50714 29 Oct.

LA SEGUNDA COMPETIDORA

Préstamos y almacén de muebles. Se realizan grandes existencias de joyería fina, procedente de préstamos vencidos, por la mitad de su valor. También se realizan grandes existencias en muebles de todas clases, a cualquier precio. Doy dinero con módico interés, sobre alhajas y objetos de valor, guardando mucha reserva en las operaciones. Visite esta casa y se convencerá. San Nicolás, 250, entre Corrales y Gloria. Teléfono M-2875.

RUFINO G. ARANGO

Se compran y cambian muebles y Victrolas, pagando los mejores precios.

E 1759 Ind 1 ag.

EL HOSPITAL DE LOS MUEBLES

Le cambio sus muebles o se los arreglo: esmalto Verde París y Aceituna. Tapizo envaso y vendo muebles. Esmalto neveras. Sitios 4, Teléfono M-1129. José Cangas. S-6196 30 Oct.

PARA OFICINAS

Muebles de ocasión. Bufetes planos. Burós de cortina, sillas giratorias, archivos y cajas de caudales, Villegas 6, por Bélgica. (Monserrate). Losada. Tel. A-8054.

DINERO

No reparamos intereses. Préstamos sobre alhajas y objetos de valor.
LA HISPANO CUBA
Villegas 6 por Avenida de Bélgica, antes Monserrate. Teléfono A-8054.

COMPRAMOS

Muebles de oficina, archivos, máquinas de escribir, cajas de caudales y máquinas de coser Singer, los pagamos bien. Llame al teléfono A-8054, Villegas 6, por Monserrate. Losada.

E 1754 Ind 1 ag.

PARA MUEBLES BARATOS
Díaz y Chao
Almacén de Muebles y Casa de Préstamos

Liquidamos a precios de verdadera ganga, todas las existencias en juegos de sala esmaltados y tapizados, juegos de recibidor, comedor y cuarto, neveras, sillones de mimbre, camas de hierro y muebles de todas clases, a plazos y al contado. Compramos muebles de uso pagándolos más que nadie. Facilitamos dinero sobre prendas, en todas cantidades con módico interés, visite esta casa y se convencerá. Neptuno número 197 y 199, esquina a Lucena. Teléfono U-5154.

S-6231 1 nov.

(T) PERDIDAS

(53)—Objetos

UN título extraviado y circulación del carro O 3682 será gratificada la persona que lo entregue, con 5 pesos. Parque y Salvador, Pasaje número 7, Ramiro Cuadra. 51272 30 Oct.

SE ha extraviado una perrita de raza Maltés blanca con pelos negros, delgada, de patas muy finas, las cuales las tiene tusadas, hace caso con el nombre de Tupito, se gratificará espléndidamente a la persona que lo devuelva o dé aviso donde se encuentra. Informa señor M. J. de Acevedo, San Nicolás 26. M-2070. U H 52150 31 oct.

(V) COMPRA Y VENTA DE LIBROS

BIBLIOTECA 700 volúmenes y Enciclopedia Británica, con tres vitrinas de cedro, todos los libros forrados e indizados, enciclopedia en su gabinete, 1 carpeta caoba maciza, una máquida escribir con su mesa metálica, todo propio para un bufete de gusto. Novena 8 entre Dolores y Tejar, Lawton, teléfono I-3466. 50716 29 Oct.

(W) COMIDAS

LA Joven China, Gran casa de comida. Se admiten abonados y se sirven comidas a domicilio. Precios muy económicos. Especialidad en comida a la criolla y a la española. Comidas sueltas 40 centavos. Cristo 12, teléfono A-9085. 51862 10 nv

10 CENTAVOS
DE 7 A. M. A 4 P. M.; Y DE 4 A 10 P. M.
15 CENTAVOS

SOLICITUDES DE TRABAJO: DIEZ CENTAVOS
DEPARTAMENTO DE ANUNCIOS CLASIFICADOS

10 CENTAVOS
DE 7 A. M. A 4 P. M.; Y DE 4 A 10 P. M.
15 CENTAVOS

M.E.C.D. 2016

LA ESPAÑA DE HOY

Dos notas del día

Por Manuel AZNAR

DESTIERRO DEL PERIODISTA OLIVEROS.—Parece que entre el rescoldo de la huelga minera en Asturias, ha quedado alguna chispa Cinco mil obreros contra mil quinientos aceptaron la solución dada por el Gobierno al conflicto. Y cuando la región asturiana parecía haber vuelto a la paz social, he aquí que la noticia de algunas deportaciones, y ciertas órdenes rigurosas del Presidente del Consejo, vienen a descubrir la inconformidad y protesta de muy importantes elementos. Entre ellos figura el gran periodista Oliveros, Director de "El Noroeste" de Gijón, honra y prez de la prensa española. Oliveros se ha destacado siempre por su ferviente adhesión a las campañas liberales. Figura prestigiosamente en las filas del reformismo español acaudillado por Don Melquiades Alvarez. En esta huelga de Asturias, parece haber mantenido actitudes de exigencia. Seguramente porque las creyó justas, pues distingue al ilustre camarada astur su acendrado amor a la justicia. En Oliveros es más interesante la personalidad moral que la política, con ser ésta muy aguda y noble. Es el tipo del hombre generoso y cordial, siempre dispuesto a darse íntegramente a los compromisos de su lealtad. Es el tipo del gran amigo, incapaz de encenagarse en la perfidia y en la traición contra las personas a quienes una vez tiende la mano franca. Esa sinceridad de su carácter y la clara estirpe de su bondad le han situado constantemente junto a los que, ricos o pobres, altos o chicos, sufren persecución por la justicia. El Gobierno español le ha desterrado de Gijón a Zamora. La pena no es dura en sí misma. Zamora brindará al espíritu de Oliveros un deleitoso descanso. Allí, en medio de una paz infinita, encontrará el sendero innumerable de nuevas emociones. Sin embargo, la pena más leve y blanda es monstruosa cuando no ha existido delito por parte del penado. Y ¿qué culpa ha podido cometer Oliveros, hombre de orden, del gran orden civil, hombre de reacciones generosas, ejemplo de ciudadanos? Por otra parte, ¿no existe una censura previa sobre la prensa? ¿No es esa bastante penitencia para un viejo liberal? ¿Aun ha de ser completada con el destierro? Llegue al desterrado en Zamora, en este instante de tristeza —siempre es triste dejar atrás los confines de la tierra más amada—el mensaje de los corazones amigos. Y muy fervoroso entre todos ellos, el de quien siempre, como periodista español, se honró perteneciendo a una clase que Oliveros ilustra, y como amigo, se debe por entero a esa amistad.

EL CIRCULO DE BELLAS ARTES DE MADRID EN CRISIS.—Va a reunirse en Madrid la Junta General de socios del "Círculo de Bellas Artes", para discutir sobre el medio de evitar una catástrofe en la grande y tradicional Sociedad madrileña. Si no se halla pronto, muy pronto, una solución salvadora, el "Círculo de Bellas Artes" se verá obligado a cerrar sus puertas.

Madrid lo evitará, sin duda. Ese Centro que desde hace algunos meses levanta la admirable silueta de su Palacio en la calle de Alcalá, es de los que pueden enorgullecer a cualquier capital del mundo. "El Palacio ha arruinado al Círculo", asegura el cable. Y es verdad. Pero es necesario que se diga cómo iniciaron la construcción del nuevo y hermosísimo Palacio Social los directores de la Institución. Círculos tan costosos y tan modernos como el de Bellas Artes de Madrid, solo viven de tres modos: o exigiendo a los socios cuotas bastante altas, como acontece en todos los Centros lujosos del orbe, o destinando uno de los salones al juego, o percibiendo una crecida subvención oficial. El "Círculo de Bellas Artes de Madrid" se encontraba en el segundo caso. Cuando la Junta General acordó abandonar el edificio de "La Equitativa" y fabricar en plena calle de Alcalá, sobre uno de los solares más caros de Madrid, el Palacio magnífico que es hoy motivo de admiración, estaba autorizado el juego en España. En el presupuesto de ingresos calculados para el sostenimiento del nuevo edificio, se tuvo en cuenta, naturalmente, la recaudación por concepto de juego. Así comenzó la construcción. Cuando ya iba adelantada llegó el Directorio e hizo de todas las mesas de juego que en España existían, tabla rasa. Con la esperanza de mejores tiempos continuó la construcción del Palacio que, dada la inversión realizada en aquellos momentos, era imposible suspender. Hubiera podido salvar la situación una lógica elevación de la cuota social. Pero los viejos asociados no lo permitían. Con cuotas de dos y de cinco pesos era imposible, pese a los antiguos socios, sostener una de las Instituciones sociales más brillantes de Europa. Pocos días después de inaugurado el nuevo Centro, ya era fácil vaticinar la imposibilidad de que pudiera subsistir si no volvía el juego o si la Junta General no acordaba elevar considerablemente la recaudación por concepto de recibos. La realidad, la inevitable realidad ha llegado muy pronto. El "Círculo" habrá de cerrar sus puertas, a no ser que surja la solución salvadora. Yo estoy seguro de que Madrid mirará con dolor ese peligro. "Bellas Artes", como Club tradicional, es algo que pertenece a la entraña de la Villa y Corte; como organización social moderna, es un verdadero orgullo y una muestra de la transformación que día por día experimenta la Capital española. ¿Se exigirá a los seis mil socios un esfuerzo económico? ¿Habrá de intervenir el Gobierno? Aquellas puertas que tan solemnemente y tan jubilosamente se abrieron para el pueblo de Madrid, no deben cerrarse. El sostenimiento del Círculo es, en cierto modo, y desde interesantes puntos de vista, una obligación de la ciudad. Confiamos en que tan hermosa obra de embellecimiento y de esplendor urbanos, no irá a frustrarse aldeana y melancólicamente.

La España que yo he visto

(Por Miguel de ZARRAGA)

Los emigrados suelen tener siempre un mismo sueño: el de ahorrar cuanto se pueda para volver a la Patria algún día definitivamente, o, por lo menos, ir a ella con la mayor frecuencia que sea posible. El periodista—un emigrante más—procura no dejar de hacer esto último... Ahora volvió allá, sin detenerse casi, y, aunque apenas si se asomó a su tierra, ¡ya puede sentirse consolado al retornar a la lejana lucha cotidiana! Vivió unos días entre los suyos, reconociéndose a su lado más español que nunca.

El periodista es madrileño. Madrileño, porque nació en Madrid, porque sus primeras alegrías y sus primeras amarguras literarias se las debió a Madrid, y porque desde lejos, mucho más aún que desde cerca, soñó demasiado con Madrid. Por eso, al encontrarse allí, se figuró no haber salido de allí alguna vez. Acaso porque la alegre y pintoresca metrópoli española, incomparable, que tanto cambió y mejoró en pocos años, materialmente, sigue siendo en espíritu la misma de hace un cuarto de siglo. Se ha transformado Madrid, pero no se transformaron los madrileños. ¿Habrá ocurrido igual con toda España?

No es cosa de descubrir a estas alturas cómo somos. De lo que valemos y de lo que hacemos, ya dimos —y seguiremos dando—palpitantes pruebas.. Individualmente, no hay extranjero que pueda superarnos. Colectivamente hemos sido capaces de realizar un constante progreso, magno, sin duda alguna, en todo orden material, España nada tiene que envidiar a las más avanzadas naciones de Europa... Puede mostrase orgullosa de sus hombres de ciencia, de sus artistas, de sus educadores, de sus soldados, de sus industriales, de sus agricultores, de todos sus múltiples componentes, como tales componentes. A los ojos del que de lejos llega, la falta, sin embargo, algo muy importante de inmensa trascendencia, imprescindible porque es vital: opinión pública.

Allí donde todo ciudadano cree tener una opinión, nadie tiene opinión. Se habla mucho y se piensa poco. Cuando llega uno de fuera se le cuentan los más grandes absurdos, y se le pronostican los más peregrinos acontecimientos, ante todo lo cual es ineludible que exclamemos: "¡Que va a pasar aquí? Cuando aquí—es decir, allí—no va a pasar nada... ¿Cómo va a pasar ¿Quién sería mente, ha pensado en ello? ¿Por que va a pasar, si nadie desea que pase?...

España no es hoy una excepción en el mundo. En el extranjero, por lo menos, y especialmente en el resto de Europa, como en Norte América, no se la cree una excepción. Por el contrario, se comenta muy favorablemente la paz de que disfruta; la estabilidad y firmeza de su situación económica, el restablecimiento de la tranquilidad en Marruecos (como en toda la región catalana); sus extraordinarios progresos urbanos, sus crecientes actividades industriales y comerciales, su desinteresada y generosa influencia en América, el respeto que sus orientaciones internacionales inspiran al resto de Europa... Lo demás (ante el extranjero) es secundario. En los Estados Unidos, por ejemplo, aunque su República sea, como lo es, la más progresiva del mundo, no hay más libertad que en España Más democracia, sí. Más libertad no. Y poco importa que en la aludida república no funcione una censura sistemática, como la que actualmente se impone en la monarquía española. Sin necesidad de tal censura, en los Estados Unidos sería imposible publicar nada que tendiese a perturbar el orden o, simplemente, sembrar semillas de comunismo, por muy intelectualmente que aquéllas se brindaran... Y no hablemos de la pureza de expresión del voto popular. El pueblo que votó por la paz eligiendo a Wilson, se vió obligado a ir a la guerra que declaró el propio Wilson. ¿Y cuántos de los que votaron por Coolidge lo hicieron en espontánea simpatía hacia Coolidge?

Pero tranquilícese el lector. No será el periodista que esto escribe quien aplauda, ni discuta, la actual anormalidad política española. El periodista sólo ha querido contestar públicamente, desde estas desapasionadas páginas, a los muchos amigos y compañeros que le preguntan: "¿Qué te pareció España? ¿Cómo la has visto? ¿Qué se dice de ella por esos mundos?"... Y es el caso que por esos mundos, especialmente en los Estados Unidos, se admira a Mussolini, a Primo de Rivera, a Machado... Para los norteamericanos lo más importante es la paz, el orden, el progreso material, las manifestaciones de las Ciencias y de las Artes. La política es lo de menos. El pueblo que acabe con la política, ese será el pueblo ideal.

Claro que para llegar a pensar de este modo ha sido preciso que la República norteamericana sea una república de capitalistas. Capitalistas todos, grandes o pequeños. Y se ha creado así ese interés común que cristaliza en el sostenimiento de un Gobierno conservador, incluso dictatorial en muchas ocasiones, que defienda al pueblo frente a todo radicalismo de la izquierda, y de modo muy especial contra toda influencia perniciosa del exterior... La precaución es lógica.

Esto es lo que hoy puede decir a su vuelta de España el periodista español que ahora, de paso, se dispone a surcar otra vez los mares y seguir la batalla en la otra orilla. ¡Es su ruta!, que muchos le envidiaron. Ahora viene de hacer un alto en el camino y pasar por el dolor inmenso,. ¡no se lo envidiéis!, de haber tornado a su casa, la casa de sus padres, y no encontrar ya en ella a los que ha perdido, mientras lejos luchaba, para siempre...

Miguel de ZARRAGA

LOS BANDIDOS MOROS PIDEN 88.000 PESOS POR LIBERTAR A LOS STEEG

LOS SECUESTRADORES ENVIARON LA LISTA CON LA CANTIDAD QUE PIDEN POR CADA UNO DE LOS PRISIONEROS

La grave crisis por que atraviesa el "Círculo de Bellas Artes" de Madrid, que se atribuye a los gastos ocasionados por la construcción de su palacio, da lugar a una junta general

EL GOBIERNO DARA LA MEDALLA AEREA A RUTH ELDER

Desde Bruselas, el jefe de los catalanistas ex-coronel Maciá manifestó que ninguno de los miembros de su organización fué enviado a Andorra ni tampoco a otro punto de la frontera

CASABLANCA, Marruecos francés, octubre 28.—(UP)—Los bandidos que secuestraron a cuatro mujeres y dos hombres, entre éstos un sobrino de Theodore Steeg, gobernador francés de Marruecs, han pedido la suma de 2,200.000 francos (unos $88.000) por el rescate de los prisioneros.

Los moros piden 1.500.000 francos (60,000 dólares aproximadamente) por el rescate de Yves Steeg, Jean Maillet, la baronesa de Proheil y Mme. A. Prokoroff. Además exigen 700.000 francos por el rescate de las hermanas Aranud, cuyos padres fueron asesinados por los bandidos cuando las negociaciones para su rescate fracasaron.

Los franceses han designado a un grupo especial de enviados, quienes tratan directamente con los bandidos.

LA MEDALLA AEREA PARA RUTH ELDER

MADRID, octubre 28.—(UP)—El general Primo de Rivera ha dado instrucciones al Ministro de la Guerra, Duque de Tetuán, para que prepare un decreto concediendo a los aviadores norteamericanos Ruth Elder y George Haldeman, la Medaula Aérea creada desde el vuelo del comandante Franco, para premiar las hazañas notables de la aviación.

LA CRECIDA DEL RIO MULUYA

MADRID, octubre 28.—(UP)—El río Muluya, según noticias directas de Melilla, se encuentra muy crecido y ha destruído la margen española, interrumpiendo la circulación entre las dos zonas.

Se ha prohibido en Marruecos la exportación de hembras de ganado vacuno a España.

SITUACION DIFICIL DEL CIRCULO DE BELLAS ARTES DE MADRID

MADRID, octubre 28.—(UP)—El Círculo de Bellas Artes de Madrid ha convocado a sus socios a junta general para tratar de las enormes dificultades económicas que atraviesa. Los periódicos dicen que el Círculo no puede desaparecer. Tiene una noblísima misión que cumplir. Débese buscar una solución al conflicto, que se atribuye a la construcción de un espléndido palacio, que lo ha arruinado.

MACIA NIEGA TODO COMPLOT DE SUS PARTIDARIOS

BRUSELAS, octubre 28.—(UP)—El jefe de los catalanistas, excoronel Maciá, ha declarado que ninguno de los miembros de su organización ha sido enviado a Andorra o a ningún otro punto de la frontera franco-española con motivo de un complot contra el Gobierno de España.

Como se recordará, desde Perpiñán, Francia, se anunció que más de cien catalanes que habían sido desterrados a consecuencia de la anterior intentona de los catalanistas de Maciá para proclamar la independencia de Cataluña se habían reunido en el "corredor de Andorra' y se disponían a cruzar la prontera para penetrar en España.

EL EXCORONEL MACIA EMBARCA PARA CUBA Y MEXICO EL 19 DE NOVIEMBRE

BUENOS AIRES, octubre 28.—(AP)—"La Nación" ha recibido un despacho de su corresponsal en París, manifestándole que la nueva intentona catalanista contra el Gobierno español ha carecido totalmente de importancia, probándolo el hecho de que el coronel Maciá tiene sacado pasaje para embarcar el día 19 de noviembre con dirección a Cuba y a México, por encontrarse en este último país un hijo suyo.

La familia de Maciá pasará uno de estos días por París y Bruselas con objeto de despedirse del coronel.

Con motivo de la intentona, sólo se ha realizado la detención del farmacéutico señor Armengol.

LOS NAUFRAGOS ESPAÑOLES DEL "MAFALDA"

MADRID, octubre 28.—(AP) — El Gobierno español se ha preocupado profundamente por los náufragos españoles del vapor italiano "Principessa Mafalda", habiendo enviado órdenes a sus representantes en Brasil para adquirir detalles sobre la suerte que les haya cabido y para que les ayuden con cuantos socorros sean necesarios.

EL VAPOR-TANQUE ESPAÑOL "ARNUS" PERDIO EL TIMON

WEYMOUTH, Inglaterra, octubre 28.—(UP)—El vapor-tanque español "Arnús", se encuentra en situaciNn difícil cerca de Portland Hill. Se anuncia que ha perdido el timón y se teme que pueda encallar en la costa, a causa del fuerte viento reinante. Ha salido de aquí un bote de salvamento y un destroyer de Portland para prestarle los primeros auxilios. El buque inglés "Eliza Campanella" acude en auxilio del "Arnús".

Este desplaza 4200 toneladas y pertenece a la Compañía de Tabacos de Barcelona. Fué construído en 1922. Salió de las Azores para las Indias Occidentales el 20 del actual

EL PROGRESO DEL COMERCIO ESPAÑOL DE EXPORTACION

MADRID, octubre 28.—(AP)—Tratando la situación comercial española, dice un editorial de "La Nación", órgano oficioso del Gobierno:

"Las cifras publicadas por el Consejo de la Economía Nacional, demuestran claramente el progreso de nuestro comercio de exportación con Europa. Tema es este del más alto interés nacional. El crédito de nuestros productos en el extranjero ha merecido con frecuencia eficaces disposiciones, y afortunadamente no despierta inquietudes ahora.

"Las previsiones de la Dirección de Abastos han sido acertadísimas y eficientes. Confiamos en que la demanda exterior influirá también, de manera decisiva sobre los elementos privados, estimulándoles a producir más y mejor. Hay que superar las cantidades y las calidades.

"Para hacer esto, pocos países se encuentran en las inmejorables condiciones de España, y cuando el comercio de exportación aumente ha de procurarse por todos los medios posibles que ese mismo crédito se mantenga en aumento, porque ello supone tener siempre abiertos los mercados extranjeros.

"En lo que afecta al problema interior, es decir, a la escasez que la excesiva exportación pudiera ocasionar, los organismos oficiales cuidan con celo ejemplar que tal cosa no ocurra. Concurren en nuestro suelo y clima especialísimas circunstancias que permiten la intensificación de la producción".

Gran Foment Catalá

El homenaje al barítono señor Antonio Plana que estaba señalado para el domingo 30 con la opereta "Molinis de Viento" y atractivos números de concierto ha sido transferido para fecha próxima.

El motivo ha sido la desgracia ocurrida al estidado y consecuente amigo señor Emilio Graciani por la irreparable pérdida de su buen hermano Pepe, Q. E. P. D., en la quinta de Salud del Centro Castellano.

Séale lenitivo al dolor expedimentado el inmenso número de amigos al acto del sepelio del infortunado extinto.

El Gran Foment Catalá se asocia a su dolor deseándole una buena conformación al amigo Emilio y que la tierra le sea leve al desaparecido Pepe.

Asociación de Propietarios del Calabazar

El baile de Bandos con la orquesta de C. Pereira y el Sexteto Occidental se efectuará en el salón social de Santa Rosa y Meireles, a las nueve de la noche del día 5 de los corrientes.

"Mientras la aspiración Italiana de tener representación en el status de Tanger no se satisfaga, no habrá solución del problema"

EL "DAILY TELEGRAPH OPINA QUE LA FIESTA NAVAL ITALIANA CELEBRADA EN TANGER, ADEMAS DE ESA RECORDACION A ESPAÑA, FRANCIA E INGLATERRA TIENDE TAMBIEN A PROVOCAR UNA CONFERENCIA INTERNACIONAL SOBRE TANGER

LONDRES, Octubre 28.—(U.P.)—El redactor diplomático del 'Daily Telegraph', tratando de la fiesta naval italiana en Tánger, dice:

'La celebración tiene el objeto de recordar a Francia e Inglaterra y tal vez a España, que mientras la aspiración italiana de tener representación en el gobierno internacional tangerino no haya sido satisfecha, no habrá solución definitiva del status de Tánger.

'Italia, como los Estados Unidos, mantendrá todos sus derechos capitulares y no quiere permitir que sus nacionales sean perjudicados por la actual administración tripartita.

'La iniciativa de Mussolini tiende también a forzar una conferencia internacional sobre Tánger, en el caso de que Francia y España continúen discutiendo el asunto privadamente, sin esperanzas de llegar a un acuerdo'.

Como se sabe el 'Daily Telegraph' de Londres, recibe inspiraciones del Foreign Office de Londres, o sea el Ministerio de Estado Británico, para asuntos diplomáticos.

La fiesta naval italiana a que se refiere el periódico inglés es la concentración en Tánger del crucero 'Bari' y de los cazatorpederos 'Manín' y 'Savro', al mando del príncipe de Udine, primo del Rey Víctor-Manuel, de que ayer dieron cuenta nuestros cablegramas, con motivo de la inauguración del hospital, de la escuela y del círculo italianos creados recientemente en aquella población norteafricana.

ESPAÑA SERA LA NACION EUROPEA MAS AMIGA DE LOS ESTADOS UNIDOS

NUEVA YORK, Octubre 28.—(UP)—Alexander P. Moore, exembajador de los Estados Unidos en España, en unas declaraciones que nos hizo hoy, dijo:

'De todos los países de Europa, España está destinada a ser la amiga más íntima de los Estados Unidos, a pesar de la general antipatía de latinos hacia los anglo-sajones. Aunque aparentemente no se percibe, conozco positivamente los sentimientos de España hacia los Estados Unidos, los cuales son principalmente de naturaleza paternal, estando convencidos los españoles de que el apoyo que prestaron a Colón los Reyes Católicos fué la causa principal del descubrimiento del Nuevo Mundo.'

Mr. Moore agregó que había observado un renacimiento cultural e industrial en España, que permitirá a ese país alcanzar su antigua gloria dentro de una o dos décadas.

IMPORTANTES ACUERDOS DEL CONSEJO DE MINISTROS EN MADRID

MADRID, Octubre 28.—(U.P.)—En el consejo de ministros celebrado hoy, el general Primo de Rivera dió cuenta de los detalles que le ha facilitado el ministro de Rumania acerca de yacimientos petrolíferos existentes en aquel reino, que contienen cantidades que podría suministrar a España.

Se aprobó el decreto de Ordenación Civil de Marruecos, con la delimitación de las funciones del alto comisario. Se espera que este decreto producirá una gran economía en los presupuestos.

Se decidió hacer un anticipo reintegrable a los aceiteros con el fin de incrementar la fabricación y la exportación, evitándose la paralización de las fábricas de aceite de cacahuets.

Finalmente, los ministros dieron su aprobación al proyecto de construcción de varios trozos de ferrocarriles en diversas regiones de Albacete, Extremadura y Asturias.

LA LINEA AEREA BARCELONA-MADRID ENLAZARA CON LAS INTERNACIONALES

BERLIN, octubre 28 (A. P.)—Se cree aquí que de un momento a otro se firmará un convenio para que la recién formada compañía aérea española "Iberia' enlace con la Lufthansa alemana, la importante red de líneas aéreas comerciales de Alemania.

Se sabe que la proposición que se discute es que la "Iberia" mantenga una línea entre Marsella, Barcelona y Madrid, conectando en aquella ciudad francesa con París, Suiza y todo el sistema de la Lufthansa. Habrá un intercambio regular de aeroplanos entre las dos compañías, semejante al intercambio de vagones en los trenes internacionales o el de vagones de carga en los sistemas ferroviarios de los Estados Unidos. El tiempo de vuelo entre Marsella y Barcelona será de pocas horas solamente.

LA EXPOSICION DE SEVILLA REPRESENTARA EL 'ESPIRITU MODERNO DE ESPAÑA

SEVILLA, octubre 28 (U. P.)—Hoy se inauguró el curso de conferencias del Casino Militar, dando la primera de ellas el comisario regio de la Exposición Ibero-Americana, señor Cruz Conde, sobre el tema de ésta. Habló de ella en términos generales, siendo su afirmación más interesante la de que la exposición representará el espíritu moderno de España y orientará en el porvenir la política internacional del país.

LA DETENCION DE VALLE-INCLAN

MADRID, octubre 28 (A. P.)—El novelista y autor dramático Don Ramón del Valle-Inclán, detenido anoche por realizar actos de protesta en un teatro de esta capital, fué puesto en libertad inmediatamente de comparecer ante el comisario de policía. Se le seguirá un juicio de faltas, esperándose que todo se aclare satisfactoriamente.

LA DIRECCION DEL BANCO HISPANO-AMERICANO

MADRID, octubre 28 (A. P.)—El Banco Hispano Americano, cuya vacante de director, por fallecimiento del Sr. Cifuentes, no se cubrirá hasta principios de año, ha acordado que diversos consejeros formen por el momento el consejo directivo. También ocuparán las vacantes, como consejero de otras compañías, producidas por la muerte del señor Cifuentes, los Sres. Basagoiti en la Telefónica Nacional, y el marqués de Aledo en la compañía del Ferrocarril del Mediodía.

LA FEDERACION UNIVERSITARIA HISPANO-AMERICANA

MADRID, octubre 28 (U. P.)—Hoy fueron electos los miembros de la Junta Directiva de la Federación Universitaria Hispano-Americana. El nuevo Presidente es el Sr. César Naveda, del Ecuador. Fueron también elegidos los Sres. Alberto Miranda, chileno, vicesecretario del Interior; Emilio Romana, peruano, vicesecretario del Exterior; Alejandro Pérez, también peruano, bibliotecario; y David Solo, chileno, vocal.

MOVIMIENTO DE ENFERMOS

QUINTA DE SALUD LA BALEAR

Habana, 26 de Octubre de 1927

Movimiento de enfermos habido en esta casa de Salud durante el día de la fecha:

Entradas: Pedro Forns Urgell, Mª Esteban de Jimenez, Araceli Ruiz Fors, Pilar Yañez Pereiro, Francisca Santos de Albis, Consuelo Pidre Crespo, María M. Rodríguez Blanco, María Fernández Heredia, Faustino Feito Barros, José Oliver Jey y Juan Marques Oliver.

Salidas: Concepción García Salgeira, Concepción López Fernández, María Rodríkuez Fernández, Magdalena Rey Membiela y Nicanor González Majide.

Los Jefes de la Huelga Asturiana van a ser Deportados

España consume mensualmente 21 millones de litros de gasolina

MADRID, octubre 28 (A. P.)—El director del consejo de administración del Monopolio del Petróleo y varios de los consejeros visitaron hoy al general Primo de Rivera para saludarle.

Créese que la organización del monopolio será difícil y lenta. El consumo de España alcanza actualmente a 21,000,000 de litros mensuales.

La existencia actual de la gasolina y petróleos se calcula que es bastante para cubrir las atenciones del país hasta el mes de febrero próximo.

Entre los deberes que el Gobierno ha impuesto al monopolio figura la obligación para los Bancos de conservar en cartera el sesenta por ciento de las acciones durante seis años.

Respecto a la distribución de las participaciones en la nueva Sociedad, se reservará el cincuenta por ciento para cada uno de los grupos bancarios que se fusionaron antes de realizarse el concierto.

CUATROCIENTAS HECTAREAS DE TERRENO CULTIVADO, ARRASADAS POR EL TEMPORAL DE FUERTEVENTURA

En vista de la crisis obrera muy intensa que existe en Vizcaya, se hace saber al gobernador de Pontevedra que trate de contener la gran afluencia de obreros gallegos a Billbao

UNA ASAMBLEA CONTRA LA INMORALIDAD EN MADRID

Desde Portugal se recibieron noticias dando cuenta de que los pescadores de Vigo apresados en aquellas aguas están encarcelados en Oporto y aseguran que la detención es ilegal

DEPORTADOS LOS JEFES DE LA HUELGA MINERA ASTURIANA

HENDAYA, frontera franco-española, Octubre 28.—(UP)—El Gobierno del general Primo de Rivera ha ordenado que los jefes de la reciente huelga de los mineros de la cuenca carbonífera de Asturias sean deportados a otras provincias españolas.

El periodista Oliveros, director de un periódico de Gijón que hacía campaña a favor de los huelguistas, ha sido deportado a Zamora por el Gobernador civil de la provincia.

Por su parte, el gobernador civil de Oviedo, ha comunicado al general Primo de Rivera que entre la mayoría de los obreros se ha impuesto el buen sentido. Los mineros asturianos están dispuestos a reanudar el trabajo para contrarrestar las campañas de los agitadores que motivaron el enérgico telegrama del Marqués de Estella, anunciando sanciones a los que traten de impedir una satisfactoria solución del problema.

LA AFLUENCIA DE OBREROS GALLEGOS A BILBAO

PONTEVEDRA, Octubre 28. (UP)—El gobernador civil recibió hoy una comunicación del Centro Obrero de Baracaldo, interesando de la primera autoridad provincial que haga saber al Gobierno la gran crisis obrera que existe actualmente en Vizcaya. Recomienda el Centro Obrero al gobernador de Pontevedra que contenga la afluencia de obreros gallegos a Bilbao.

REVISION DE TRATADOS DE COMERCIO

MADRID, Octubre 28.—(UP)—El Consejo de Economía Nacional prepara la revisión de los tratados de comercio con Austria, Checoeslovaquia, Finlandia, Suecia y Noruega, acomodándolos al nuevo regimen de no consolidación.

También estudia el Consejo el nuevo tratado de comercio con Dinamarca.

400 HECTAREAS DE TERRENO CULTIVADO ARRASADAS EN FUENTEVENTURA

LAS PALMAS, Canarias, Octubre 28.—(U. P.)—Un violento temporal desencadenado sobre estas islas ha causado enormes estragos en Fuenteventura, arrasando cuatrocientas hectáreas de terreno cultivado y arruinando a sesenta propietarios.

Las aguas han destruído totalmente las cercas, los plantíos y muchas habitaciones rurales.

En el Valle de Agaete, el temporal asumió las peores proporciones, especialmente en el lugar de los manantiales de las famosas aguas medicinales de Berzales, inundando el hotel y causando serios desperfectos. Cincuenta personas se vieron obligadas a refugiarse en una cueva, pasando allí la noche. Los huéspedes tuvieron que abandonar el hotel, perdiendo todas sus ropas y equipajes.

Las autoridades han tomado medidas para auxiliar a los damnificados dentro de las posibilidades. Es probable que se solicite el auxilio del Gobierno de Madrid.

AGASAJOS A LOS MARINOS DE LA ESCUADRA

FERROL, Octubre 28.—(UP)—Prepáranse grandes agasajos a las dotaciones de los acorazados 'Alfonso XIII' y 'Jaime I' y de los cruceros 'Príncipe Alfonso' y 'Reina Victoria Eugenia', que llegarán a este departamento en los días próximos.

ASAMBLEA CONTRA LA INMORALIDAD EN MADRID

MADRID, Octubre 28.—(U.P.)—La Asamblea contra la inmoralidad celebrará sus sesiones en esta capital del nueve al once del próximo mes de Noviembre, siendo probable que la presida el general Primo de Rivera.

Los organizadores de la Asamblea han recibido mil quinientas inscripciones.

LA FIESTA DEL LIBRO EN ZARAGOZA

ZARAGOZA, Octubre 28.—(U.P.)—A mediados del próximo mes de Noviembre se celebrará en esta ciudad la Fiesta del Libro, que se suspendió por coincidir con las fiestas del Pilar.

LA EXPOSICION DE ARTE GIRONDINO ARAGONES

ZARAGOZA, Octubre 28.—(U.P.)—El presidente del Comité del Centenario de Goya, continúa recibiendo ofrecimientos para la exposición de arte girondino aragonés. Hasta ahora tiene en su poder 43 dibujos académicos, autógrafos de Goya, y retrato de la autora de los días del pintor aragonés, varias cartas del pintor y sus amigos de Madrid, y otros objetos.

LOS PESCADORES VIGUESES APRESADOS POR LOS PORTUGUESES ESTAN ENCARCELADOS

VIGO, Octubre 28.—(U.P.)—Se han recibido noticias desde Portugal dando cuenta que las tripulaciones de siete barcos pesqueros, de la matrícula de Vigo, apresados por los buques de guerra de Portugal, niegan insistentemente que hubiesen realizado las operaciones de la pesca dentro de los límites jurisdiccionales de las aguas portuguesas, insistiendo en que es completamente arbitrario su detención.

Los pescadores vigueses fueron trasladados a Oporto, donde los tripulantes se encuentran encarcelados. Se espera que el Cónsul de España en Oporto intervenga en este asunto, para aclarar la situación.

ESTADO DEL TIEMPO EN ESPAÑA

MADRID, Octubre 28.—(A.P.)—El Observatorio Meteorológico anuncia buen tiempo. La temperatura máxima fué de 26 grados en Córdoba, Huelva y San Fernando y la mínima de 3 en Burgos. La máxima y mínima en Madrid fueron 19 y 12 grados, respectivamente.

EL PREMIO DEL CONDE DE TORREANAZ A UN MONTAÑES

MADRID, Octubre 28.—(U.P.)—La Real Academia de Ciencias Morales y Políticas ha concedido el Premio Conde de Torreanaz, para el mejor trabajo acerca de los escolásticos españoles, a la obra titulada 'España, la madre más grande de los escolásticos después de Santo Tomás', de la que es autor Don Marcial Solana, domiciliado en Santander.

PRIMO DE RIVERA NO PUEDE DECIR AUN A LOS PERIODISTAS QUIEN SERA EL NUEVO EMBAJADOR EN LA ARGENTINA

La familia Real y su séquito fué ayer a Tarragona, donde el pueblo en masa la hizo objeto de un recibimiento muy cariñoso, y entusiástatico.—La exposición internacional de Educación

LA FAMILIA REAL VISITA LA CIUDAD DE TARRAGONA

BARCELONA, octubre 28. (A.P.)—Rumbo a Tarragona marcharon esta mañana, en su automóvil, la familia real y su séquito, llegando a las once de la mañana a la ciudad, donde fué recibida por las autoridades y por el pueblo, con grandes demostraciones de entusiasmo.

Asistieron los Reyes al desfile de las tropas de la guarnición y a la entrega de la bandera al Tercio de la Guardia Civil. También concurrieron a la colocación de la primera piedra del nuevo muelle Alfonso XIII.

Con ocasión de la visita de los Reyes se celebró en Tarragona el homenaje a la vejez del marino.

MAS DETALLES DE LA VISITA REGIA A TARRAGONA

TARRAGONA, octubre 28. (U.P.)—El recibimiento tributado a los Reyes a su llegada a esta población ha sido triunfal. Toda Tarragona se echó a las calles para vitorear a la familia real con entusiasmo indescriptible.

Los Reyes y las infantas fueron de la estación a oír misa, asistiendo inmediatamente a la bendición de la bandera que regala Tarragona a la Guardia Civil de la provincia.

Después visitaron el célebre puente del Diablo, que está declarado monumento nacional, y luego inauguraron el busto de Don Alfonso colocado en la finca del propietario tarraconense señor Puig y Valls, acendrado monárquico, el cual obsequió a los soberanos con espléndido lunch.

De allí fueron los Reyes y su séquito a visitar el puerto, que recorrieron a bordo de canoas automóviles.

A las dos de la tarde se celebró un banquete en la fábrica de tabacos, con asistencia de doscientos comensales, formulando a la hora de los brindis el secretario de la Cámara de Comercio, Don Gil Vernet, una petición al general Martínez Anido para que el Gobierno impulse la construcción de la estación central que tanto beneficiará a Tarragona, contestándole el ministro de la Gobernación que se atenderá la petición ya que representa el sentir unánime de la ciudad. Antes de abandonar la fábrica, visitaron los Reyes los terrenos colindantes donde se han hecho descubrimientos arqueológicos de la época romana.

Terminado el banquete la Reina y las infantas visitaron la catedral, hospital y la casa de beneficencia, prodigando palabras de consuelo a los enfermos y acogidos en estos dos establecimientos.

El Rey Alfonso y el general Martínez Anido se dirigieron al campo de maniobras llamado Príncipe de Asturias, situado a cinco kilómetros de la ciudad, inspeccionándolo detenidamente. Después de un breve descanso en el cuarto de oficiales, Don Alfonso regresó a Tarragona, uniéndose a la Reina y las infantas para volver a Barcelona de donde comunican la feliz llegada a las siete y media de la noche.

La familia real hará mañana una excursión a la población de Vich, famosa por la actividad de sus fábricas y de su industria varia.

LAS TRIPULACIONES DE LOS DESTROYERS ARGENTINOS

CARTAGENA, octubre 28. (AP.)—Han llegado algunos oficiales argentinos que formarán parte de la tripulación de dos destroyers adquiridos en España. El cinco de noviembre llegarán las dotaciones completas para hacerse cargo de los destroyers inmediatamente.

LA EXPOSICION INTERNACIONAL DE EDUCACION DE BARCELONA

WASHINGTON, octubre 28, (AP.)—El Gobierno español ha pedido al departamento de guerra que mande una demostración gráfica especial de la organización de las actividades de educación física, gimnasia y deportes practicadas en el ejército de los Estados Unidos, para ser presentadas en la Exposición Internacional de Educación Física que se efectuará en Barcelona del 22 al 26 de diciembre próximo.

EL GENERAL PRIMO DE RIVERA Y LOS PERIODISTAS

MADRID, octubre 28. (UP.) — El jefe del Gobierno ha recibido hoy a los periodistas dándoles varias noticias.

Primeramente, respondiendo a preguntas de los reportes si llevaba al consejo el nombramiento del nuevo embajador de España en la Argentina, contestó que probablemente esa pregunta tendrán que repetírsela los periodistas durante muchos días.

Dijo el general Primo de Rivera que había conferenciado con el embajador de los Estados Unidos para tratar de la prórroga del modus vivendi actual, hasta que se concierte el nuevo tratado de comercio con aquella nación.

Añadió después que una comisión de diez pueblos de la provincia de Valladolid ha visitado al ministro de Fomento, para pedirle la construcción del Ferrocarril de Medina a Benavente, que sería de gran valor para extensa comarca, acortando al mismo tiempo en ciento once kilómetros la distancia entre Madrid y La Coruña.

Y dió las noticias de que en la Sección de Tratados de la Asamblea Nacional se comenzó el estudio, bajo la ponencia del señor Soler y Guardiola, de la revisión de los tratados de extradición y de que las asambleistas que ostentan representación artística han constituído un grupo para coadyuvar con el Gobierno a la defensa del arte español.

MARCHO PARA VALENCIA Y CARTAGENA LA FRAGATA SARMIENTO

BARCELONA, octubre 28. (AP.)—La fragata argentina Presidente Sarmiento salió en la mañana de hoy de este puerto con rumbo a Valencia y Cartagena, siendo despedida por parte del pueblo catalán y de la colonia argentina de esta ciudad con gran entusiasmo.

Los marinos marcharon satisfechísimos de los agasajos que se les hicieron en esta ciudad. Después de la salida de la fragata el embajador de la Argentina, señor Estrada, se despidió de las autoridades, regresando a Madrid.

M.E.C.D. 2016