SECCION 1ª

EL TIEMPO
ESTADO DEL TIEMPO
LA NOTA DEL OBSERVATORIO
VEASE EN ESTA PAGINA

DIARIO DE LA MARINA

EDICION DE LA MAÑANA
INFORMACION CABLEGRAFICA MUNDIAL
POR NUESTROS HILOS DIRECTOS

SECCION 1ª

AÑO XCV.—NUM. 259. El periódico más antiguo de Cuba. LA HABANA, SABADO 17 DE SEPTIEMBRE DE 1927.—SANTOS JUSTINO NARCISO Y ESTEBAN Acogido a la Franquicia Postal 28 PAGINAS.—5 CENTAVOS.

EL SALON DEL TABACO SERA UNO DE LOS PRINCIPALES DE NUESTRO PABELLON EN SEVILLA

Felicitaciones a Méjico a causa de su fecha patriótica

Entre las enviadas ayer figura la del general Machado al Presidente Calles

Cable remitido por el señor Presidente de la República al señor Presidente de los Estados Unidos Mexicanos.

"En ocasión de celebrar México el aniversario glorioso de su independencia, complázcome vivamente en hacer llegar a vuestra Excelencia, en nombre del Gobierno y Pueblo cubanos, los más sinceros votos por la prosperidad de la nación mexicana, hoy guiada por el mismo patriótico espíritu de sus padres y fundadores."

Señor Subsecretario de Estado.—México.

(Continúa en la pág. DOCE)

Prestigiosos elementos de la industria tabacalera se reunieron ayer con los delegados de Cuba

SERA UNA OBRA DE ARTE

Reputados artistas harán, en Cuba los dos "Estands" en que cada fabricante hará la exhibición

Elementos representativos de la industria tabacalera se reunieron con los comisionados del Gobierno a fin de adoptar acuerdo sobre la más bella y espléndida presentación del Salón del abaco, que será una de las secciones más interesantes del Pabellón de Cuba en la Exposición Ibero-Americana de Sevilla.

La reunión se celebró en la Secretaría de Estado, asistiendo por parte de los tabacaleros los señores Francisco Pego y Pita, presidente de la Unión de Fabricantes de Tabacos; Francisco Torres Gener; Francisco Fonseca; Calixto Rodríguez Mauri; Martínez Hno. y Co.;

(Continúa en la pág. DOCE)

EL TRIUNFO DE CUBA EN LA LIGA DE LAS NACIONES

Comentábamos ayer en nuestra sección política el triunfo obtenido por la República de Cuba en la Liga de las Naciones, al lograr por magnífica votación favorable un puesto de gran relieve en la citada Asamblea ginebrina. Mas, no sólo ante nuestros lectores políticos importa destacar el triunfo internacional cubano, sino ante el pueblo entero, puesto que a todos debe por igual satisfacer y llenar de júbilo ese tributo de honor rendido en Ginebra a la personalidad de nuestra República.

Desde los primeros instantes de su Gobierno, se ha advertido en el General Machado una honda y trascendental preocupación hacia los problemas esenciales. La reputación de Cuba entre todas las naciones y el afianzamiento de una alta jerarquía moral en el concierto de los pueblos civilizados, fueron señalados como objetivos fundamentales de la obra de Gobierno. A lograrlos se encaminaron esfuerzos constantes, bien por medio de Enviados Extraordinarios que realizan una espléndida labor, como en el caso del señor Márquez Sterling, bien por la participación en Exposiciones, Congresos y Asambleas de alcance universal, ora por la firma de Tratados de Comercio, o por la labor intensísima de los delegados cubanos en la Liga de las Naciones, labor que se ha visto en estos días coronada por un triunfo tan resonante como halagador para este pueblo. No se ha perdonado ni se perdona medio de que la voz de Cuba obtenga eco fuerte y original en todas partes: no se deja pasar en vano la ocasión de exaltar nuestra nacionalidad. Ahora mismo, la preparación metódica y cuidadosa de las importantísimas conferencias internacionales que durante el año 1928 han de celebrarse en la Habana, están llamando la atención del Viejo y del Nuevo Mundo hacia los horizontes de Cuba, como si se presintiera el éxito que ha de coronar esas reuniones, para las que el Gobierno no omite preocupación ni sacrificio. La visita del Presidente Coolidge, resultado del viaje triunfal hecho por el General Machado a los Estados Unidos, dará un especialísimo y muy marcado relieve a la Conferencia panamericana que ha de reunirse en esta capital.

Todo ello comprueba fundadamente que existe un verdadero programa de política exterior, un programa definido y orgánico, y que el éxito alcanzado en la Liga de las Naciones no es solamente un triunfo circunstancial del General Machado, sino el símbolo victorioso de un sistema político encaminado a engrandecer ante los ojos del mundo la personalidad de nuestra República libre y soberana. Mucho camino se ha andado ya en ese sentido: mucho más se ha de recorrer durante el año de 1928, año que en justicia se llamará "el año internacional de Cuba".

Sepamos hacer honor a la gran distinción que las Naciones reunidas en Ginebra han tenido con nuestro pueblo, y mientras entregamos nuestro corazón al júbilo, ayudemos al General Machado en esa magna obra emprendida para gloria y honor de la República.

LA INDUSTRIA DE LA SEDA EN ESTE PAIS

Trata de implantarla el doctor Panphilis, que hace más de 40 años cria gusanos de seda

PIDE EL APOYO OFICIAL

Dice Panphilis que la morera (Casa y comida del gusano de Seda) se da bien en Cuba

Acompañado del Supervisor de la Sección de Marcas y Patentes de la Secretaría de Agricultura, Comercio y Trabajo, visitó en la mañana de ayer al Secretario del Ramo, General Manuel J. Delgado, el doctor Pamphilis, que hace más de cuarenta años se dedica a la cría del gusano de seda, y que hace poco llegó a esta República.

El doctor Pamphilis, dice que ha hecho experimentos en algunos terrenos, que presentan inmejorables condiciones para el cultivo de la planta conocida con el nombre de Morera, planta que alimenta al gusano de seda.

Presentó el doctor Pamphilis algunas muestras de los citados gusanos al general Delgado, solicitando de este le proporcione la forma de poder entrevistarse con el Presidente de la República, para solicitar del mismo su apoyo moral, para la formación en Cuba de una

(Continúa en la pág. DOCE)

La entrega de la gran cruz de brillantes del Sol al Gral. Machado

El encargado de Negocios del Perú en la Habana, designado para hacer la imposición

LIMA, Perú, septiembre 16. AP. Se ha nombrado al actual Encargado de Negocios del Perú en la Habana, señor Oscar Barrenechea Raygada, como Ministro Enviado en misión especial para la solemne entrega de la Gran Cruz de Brillantes de la Ordel del Sol a Presidente Machado.

ALEMANIA, CONTRA CUBA EN LA LIGA

El voto de la delegación alemana fué depositado a favor de las pretensiones de Bélgica

LA ELECCION DE CUBA

GINEBRA, Septiembre 16.—(S.R.)—Resultó muy significativo que en las elecciones de ayer en el seno de la asamblea de la Liga de las Naciones para ocupar un puesto de miembro no permanente en que Cuba obtuvo la victoria, Alemania votara a favor de Bélgica.

(Continúa en la pág. DOCE)

SUBASTA DE LAS OBRAS DEL ALCANTARILLADO, ACUEDUCTO Y PAVIMENTACION DE CAMAGUEY

Se ha señalado el día 26 del actual para llevar a cabo esta importante subasta

DOS MILLONES DE PESOS

Personas que forman el tribunal que tendrá a su cargo todo lo relacionado con la subasta

En días pasados fué promulgado un Decreto Presidencial a propuesta del Sr. Secretario de Obras Públicas, aprobando el Proyecto confeccionado por la Secretaría de Obras Públicas, denominado "Proyecto Definitivo para las obras de construcción del Acueducto, Alcantarillado y Pavimentación de la Ciudad de Camagüey, de 1927".

El Dr. Céspedes recomendó a los Negociados correspondientes, que con la mayor actividad posible, procedie-

(Continúa en la pág. DOCE)

EL DR. JOSE I. RIVERO. EN PARIS

PARIS, septiembre 16, UP. El doctor José Ignacio, Rivero, Director del DIARIO DE LA MARINA, ha llegado hoy a esta capital, procedente de San Sebastián.

Mejora de servicios del Hospital General "Calixto García"

Una comisión de médicos y de cirujanos informará, en breve, acerca de las mejoras precisas

En el Hospital Nacional 'General Calixto García' se reunieron ayer, bajo la Presidencia del Secretario de Sanidad y Beneficencia, el Director del mismo, doctor Antero Luis Navarro, y los médicos y cirujanos doctores Presno, Pardo, Llanío, Bisbé, Verdeja, Castillo, Chediak, Mestre, Basterrechea y muchos más.

Durante la reunión se trató de las deficiencia administrativas del Hospital, acordándose, en definitiva, nombrar una Comisión integrada por los doctores Pardo Castelló, Presno y Bisbé, de la cual será Presidente el Secretario de Sanidad, Vice el Director del Hospital y Secretario el doctor Llanío.

Esta Comisión supervisará todo lo referente al material quirúrgico y de curaciones, medicamentos, y estudiará, de acuerdo con el doctor Navarro, la conveniencia de reorganizar los servicios adaptándolos de manera que sean una unidad técnica.

LA PARTICIPACION DE LOS EE. UNIDOS EN EL V CONGRESO PANAMERICANO DEL NIÑO QUE SE CELEBRARA EN LA HABANA

Orden del día para la Conferencia de Migración de la Habana

Comprende los temas propuestos por Francia, Sto. Domingo, Italia, Bélgica, Suiza, Polonia y Cuba

La Comisión Organizadora de la Segunda Conferencia Internacional de Emigración e Inmigración, se reanudó ayer jueves, como acostumbra a hacerlo todas las semanas, para cambiar impresiones sobre la marcha de los trabajos preparatorios de la Conferencia, reunión internacional de tan grande importancia que está concentrando en sí la atención de todas las naciones civilizadas de la tierra. Ya Panamá y el Perú han aceptado las invitaciones hechas por el Gobierno de Cuba para asistir a la Conferencia y, según las informaciones obtenidas por nuestros representantes diplomáticos y consulares en el extranjero, los Gobiernos se muestran propicios a enviar sus Delegaciones a la Habana, en Marzo de 1928.

El señor Subsecretario de Estado, dió cuenta de haber recibido del señor De Michelis, Presidente del Comité de Roma, la Orden del Día que debe seguir la Asamblea. Esta Orden del Día, contentiva de temas propuestos por Cuba—en número de diez y siete—Francia, Santo Domingo, Italia, Suiza, Bélgica, Polonia, etc. va a ser impresa por nuestro Gobierno, para repartirla entre los Gobiernos extranjeros.

A la importante reunión de ayer, asistieron, a más del doctor Campa, Subsecretario de Estado, los señores Loveira, López del Valle, Hevia y Sandoval.

Nota oficial de la oficina infantil del departamento del trabajo, sobre este asunto

WASHINGTON, septiembre 15, (UP.) — La participación de los Estados Unidos en el quinto Congreso Pan-Americano del Niño que se celebrará en la Habana en diciembre se indica en una nota oficial del bureau infantil del Departamento del Trabajo. Se augura la representación de los Estados Unidos por medio de una delegación de personas dedicadas al bienestar de la infancia.

Se proyectó en principio el Congreso para el mes de septiembre, pero posteriormente se demoró. El Gobierno de Cuba ha hecho ya las

(Continúa en la pág. DOCE)

Pasajeros que han embarcado para la Habana en el "Siboney"

Vienen en el citado vapor diversas personalidades de los Estados Unidos y de Cuba

NUEVA YORK, Septiembre 16. — (A. P.) — Entre los pasajeros que embarcaron hoy en este puerto para la Habana en el vapor 'Siboney', de la Ward Line, se encuentran: el magistrado John C. Nox, de la Corte Federal de Nueva York; el señor Pedro Diago, secretario de la Cuban Railroad; Dr. José Jorrín, preeminente miembro del Havana Yacht Club, que regresa a la Habana después de una temporada en Long Island; Mr. y Mrs. J. Nieman e hijo; (Mr. Nieman es vicepresidente del Hanover National Bank de Nueva York); Sr. R. C. Alberich, funcionario del consulado de Cuba en Nueva York; el Dr. Alberto Inclán, conocido turfman que regresa a la Habana acompañado del señor Manuel Sánchez para abrir la temporada hípica de la Habana en Diciembre y Mr. Marry Coffey, de Plainfield, N. J.

Será pedida otra vez la matrícula para Septiembre

Los alumnos universitarios de enseñanza libre visitarán hoy al secretario de Instrucción Pública

En el día de ayer visitó nuestra redacción un grupo de estudiantes de enseñanza libre de la Universidad, con objeto de participarnos, y al mismo tiempo darlo a conocer así a sus compañeros, que en la tarde de hoy, a las 5 p. m., se reunirán en el local de la Asociación de Estudiantes de Derecho de la Universidad para luego dirigirse al Secretario de Instrucción Pública y Bellas Artes, exponiéndole las razones por las que opinan tener derecho a esa matrícula.

Ruegan a los interesados la más puntual asistencia.

EL TRIUNFO DE CUBA ANTE LA LIGA DE LAS NACIONES

El Subsecretario de Estado cablegrafió ayer el siguiente despacho a la Delegación de Cuba en Ginebra:

"En nombre del Presidente, felicito a Ferrara, Cortina y Agüero por el gran triunfo de nuestra política ante la Liga, que culmina este año en el éxito más rotundo de la diplomacia cubana desde la fundación de la República.'

LA ESCUELA PRIMARIA SUPERIOR

La apertura de curso se celebrará mañana, domingo, en solemne acto de diversos números

DISCURSO DEL DR. GUERRA

Es muy sugestivo el programa de la fiesta, la que será presidida por el secretario Gral. Alemán

Mañana domingo, a las nueve de la mañana, celebrará la Escuela Primaria Superior de Varones la fiesta de apertura de curso, que será presidida por el Secretario de Instrucción Pública.

El acto tendrá lugar en el local de la Escuela, Máximo Gómez 499, con el programa siguiente:

1.—Himno Nacional.
2.—Discurso de apertura por el Dr. Ramiro Guerra.
3.—Poesías patrióticas, recitadas

(Continúa en la pág. DOCE)

EMIGRADOS CUBANOS IRAN A KEY WEST

Celebrarán en el histórico cayo la festividad patriótica del diez de Octubre

LOS LLEVARA EL "PATRIA"

El presidente de la Asociación de Emigrados cuenta con el apoyo brindado por el Gral. Machado

Ayer se entrevistó con el Dr. Rafael Iturralde, Secretario de la Guerra y Marina, el Dr. Juan Ramón O'Farrill, Presidente de la Asociación Nacional de Emigrados Revolucionarios Cubanos, para tratar de la forma más viable de que elementos directrices de esa patriótica institución participen de las fiestas públicas que se han de verificar en Key West para conmemorar la fecha gloriosa del 10 de Octubre, aniversario del Grito de Yara.

El Presidente de la República ha

(Continúa en la pág. DOCE)

LA ADJUDICACION DEL PREMIO ANUAL DE LA ACADEMIA DE LA HISTORIA EN SU CONCURSO CELEBRADO EN ESTE AÑO

El tema del aludido concurso era: "Historia documentada de la conspiración de los Soles y rayos de Bolívar", habiéndose presentado un trabajo concienzudo y admirable que ganó el premio

En junta extraordinaria celebrada por la Academia de la Historia, fué adjudicado el premio del concurso anual que verifica la Corporación, correspondiente a 1927, al trabajo presentado con el lema "Verdad sin imágenes", recibido dentro del término marcado en la convocatoria.

El tema del referido concurso era "Historia documentada de la Conspiración de los Soles y Rayos de Bolívar", y el anónimo autor de la monografía premiada ha hecho en su trabajo un estudio admirable, tanto de análisis como de síntesis histórica, en torno de aquel vasto movimiento revolucionario que tan extraordinaria trascendencia hubiera teni-

(Continúa en la pág. DOCE)

LA CONFERENCIA DEL DR. M. CAÑAS SERA UN ACONTECIMIENTO CIENTIFICO

El acto, que tendrá lugar a las diez en punto de la mañana, para los socios de la Institución Hispano-cubana de Cultura, despertó expectación grande entre nuestros elementos intelectuales

La anunciada conferencia del doctor Martínez Cañas, que tendrá efecto mañana en el teatro 'Principal de la Comedia', está llamada a ser un verdadero acontecimiento de carácter científico. La gran expectación que el mero anuncio de este acto ha despertado está bien justificada por la ilustre personalidad del eminente cardiólogo cubano y distinguido catedrático de la Universidad Nacional.

El sugestivo título de la disertación del doctor Martínez Cañas: 'El corazón y las emociones' promete para sus oyentes momentos de cautivadora emoción.

La conferencia de mañana — según el propio doctor Martínez Cañas nos informa — comenzará a las diez de la mañana, en punto.

El acto está exclusivamente dedicado a los socios de la Institución Hispano-Cubana de Cultura.

Delegación argentina para la Conferencia Panamericana de 1928

Se nombraron, el embajador en los E. U. Pueyrredón, el ministro en Cuba G. Uriburu y el señor Espil

BUENOS AIRES, Septiembre 16.—(A. P.) — El embajador argentino en Washington, señor Honorio Preyrredon, el ministro plenipotenciario en Cuba, señor Sergio García Uriburu, y el consejero de la Embajada en los Estados Unidos señor Espil, han sido nombrados delegados de la Argentina en la Sexta Conferencia Pan Americana que se celebrará en la Habana en Enero de 1928.

El capitán de navío Orlandini, jefe de la misión naval argentina en Washington, y el Profesor Carlos Alcarta, catedrático de Derecho Internacional Privado en la Universidad de Buenos Aires, integran la delegación como asesores técnicos.

Un contrabando de opio en Nuevitas por valor de $2.000

Dos tripulantes del vapor francés Mont Kemmel fueron detenidos ocupándoseles el opio

NUEVITAS, septiembre 12, DIARIO, Habana.—Ayer, el sargento Tray y el policía Raspal, teniendo noticias de que por este puerto se efectuaban contrabandos procedieron a la detención de dos tripulantes del vapor francés "Mont Kemmel", que estuvo atracado a los muelles de Nuevitas y Tarafa cargando azúcares destinados a Marsella, por tener sospechas de que estaban complicados en el delito que se persigue. Los detenidos rondaban la caseta clausurada y que perteneció a la Sanidad Marítima Local, y al registrar este lugar se ocuparon veinte libras de opio, introducidos allí al parecer por los tripulantes detenidos y que serán procesados mañana por el juez doctor Del Monte.

El contrabando está avalorado en 2 mil pesos.—Pérez, Corresponsal.

UNA CIUDAD LIMPIA, es atrayente y convida a su permanencia en ella. Esta es la cualidad de la Habana. Contribuya usted a que no pierda su atracción ayudando al Departamento de Obras Públicas a que siempre se mantenga limpia. La limpieza de una Ciudad, es tanto al ciudadano, como la limpieza de su propio hogar. Coopere usted para que la Habana sea una de las Ciudades más limpias de América, no arrojando basuras a la calle.

Cunde la idea de la erección de un gran monumento a Machado

La "Revista Americana" de París comenta la idea del diario de Rio Janeiro y se asocia a ella

PARIS, septiembre 16. Informaciones.—La "Revista Americana" da cuenta de la iniciativa de la prensa de Río Janeiro, proponiendo erigir un monumento al general Machado, Presidente de la República de Cuba.

El comentarista dice que el Jefe de Estado de Cuba ha sabido darse a conocer en las repúblicas hermanas y en los países de estirpe latina con un carácter marcadamente nacionalista y sincero defensor de la raza, actividades que en un mandatario de la autoridad del general Machado tienen que ser estimadas en todo su valor por los pueblos de origen común.

Dicha revista hace una reseña de la vida presidencial del general Machado y se asocia a la iniciativa de la prensa del Brasil.

El Dr. F. Camus, catedrático de Derecho Romano, aboga por que se mantenga la enseñanza libre

Según la opinión que nos expone el ilustre catedrático de la Universidad Nacional, procede establecer dos grados facultativos en cada carrera.—Hacia la reforma básica

Como ya hemos hecho público, el Dr. Averhoff se propone realizar, en nuestro régimen de enseñanza universitaria, reformas fundamentales a cuyo fin ha solicitado el concurso de todos los profesores enviándoles un complejo cuestionario para de este modo llegar a una solución armónica y adecuada.

El sistema de estudios de nuestra Universidad exige, indudablemente, una reforma completa. El método de enseñanza, los planes de estudio vigentes, el sistema de exámenes, son cuestiones fundamentales que deben considerarse atentamente porque afectan de un modo directo a nuestra vida nacional. Es urgente la necesidad de reformar nuestra organización universitaria adaptándola a las nuevas orienta-

(Continúa en la pág. DOCE)

FUERON DETENIDOS DOS INDIVIDUOS PRESUNTOS AUTORES DEL HORRENDO CRIMEN COMETIDO EN ARROYO ARENAS

El arrendatario de la finca "Azcona", ubicada en el expresado barrio de Arroyo Arenas, Ramón Torres, apareció asesinado de una cuchillada, a dos kilómetros de distancia de la finca

MARIANAO, DIARIO, Habana.—En la madrugada de hoy fué encontrado en el río que atraviesa este pueblo, y a dos kilómetros de la finca Azcona, barrio de Arroyo Arenas, el cadáver de un individuo, que fué identificado por el señor Celedonio Linares como el de su cuñado, Ramón Torres y Vázquez, de 36 años de edad, arrendatario de la finca anteriormente mencionada.

En el lugar del hallazgo se constituyó el juez de instrucción de Marianao, doctor Justiz, acompañado del secretario judicial, señor Manuel Sánchez, del escribano señor Sandoval y del doctor Mario Alonso residente en Bauta. Reconocido el cadáver se pudo apreciar que presentaba una herida producida

(Continúa en la pág. DOCE)

Banquete diplomático al ministro de Cuba en Uruguay, Sr. García

Será reemplazado en aquel puesto por el señor Solano Alvarez, ministro en Guatemala

MONTEVIDEO, septiembre 16. AP. El cuerpo diplomático celebrará mañana un banquete en honor del ministro de Cuba, señor García Fernández, con motivo de su despedida del Uruguay, de donde se ausenta indefinidamente.

El señor Solano Alvarez, actual ministro de Cuba en Guatemala, reemplazará al señor García Fernández.

ESTADO DEL TIEMPO

CASA BLANCA, sep 16. Habana—Tiempo 7 a. m. viernes Golfo de México y Atlántico Norte Antillas tiempo barómetro normal con baja relativa en región occidental de Atlán-

(Continúa en la pág. DOCE)

Lamentable incidente ocurrido en Matanzas con un representante

A presencia suya y por su chofer fué maltratado un vigilante, ocultando luego a aquél

MATANZAS, septiembre 16.—DIARIO DE LA MARINA.—Habana.—El señor Rafael Reyes Iznaga, inspector de la Secretaría de Hacienda, delegado en este Municipio para la cobranza del impuesto del Fon-

(Continúa en la pág. DOCE)

Fábrica de dulces destruída por un gran incendio en Manzanillo

Los dueños del establecimiento y dos de sus empleados han sido detenidos. La casa está asegurada

MANZANILLO, septiembre 16.—DIARIO DE LA MARINA.—Habana.—Un voraz incendio ocurrido en esta ciudad ha reducido a cenizas la importante fábrica de dulces "Las Manzanilleras", de los comerciantes Joaquín Fandiño y Guillermo Remon, quienes con dos empleados de la nombrada fábrica se encuentran detenidos.

Los bomberos de esta ciudad, con su jefe al frente, señor Aparicio, hicieron un arriesgado trabajo de salvamento.

La casa estaba asegurada en la cantidad de treinta mil pesos, apreciándose en mayor cantidad de dinero las pérdidas ocurridas.—Corresponsal.

Una comisión dominicana estudiará el plan propuesto por el Presidente Machado

SANTO DOMINGO, sept. 16 (U. P.)—El Presidente Vázquez ha nombrado una comisión de abogados y expertos para estudiar jurídica y económicamente las cuestiones azucareras propuestas por el coronel Tarafa en nombre del Presidente Machado con el fin de controlar la producción azucarera.

El Presidente Vázquez, una vez enterado del informe de la comisión, resolverá el asunto como mejor convenga al país. El Presidente ha salido para descansar a Las Matas por diez días. Lo acompañan su esposa y un grupo de amigos.

SUSCRIPTORES

Para anuncios económicos en horas de oficina llame a los teléfonos M-4115 M-3378

Después de las cinco de la tarde y en días festivos llame al Teléfono A--3856

Para suscribirse llame al M-84-04

A LOS SUSCRIPTORES DEL VEDADO

Rogamos a nuestros abonados de la barriada arriba citada, que cualquier irregularidad que se origine en nuestro servicio de reparto, al objeto de tomar inmediatamente las medidas de rigor, nos la comuniquen al M-8404

NOTA:—No tomaremos en consideración ninguna queja de aquellos cuyo recibo de cuota, no esté firmado por el Administrador de esta Empresa.

M.E.C.D. 2016

¡No más punzadas Reumáticas!

Estas provienen de la congestión. El Linimento de Sloan restablece la circulación de la sangre . . . y

—*alivia el dolor*

Linimento de Sloan

—*mata dolores*

Para reumatismo, resfríos y dolores musculares

VINO DE CAFEINA HOUDÉ

Antineurasténico

Estimulante del Sistema muscular

Convalecencia

Influenza

Poderoso Tonico General

DOSIS:

De 3 á 6 cucharadas comunes por dia

DEPÓSITO GENERAL:

Laboratorios HOUDÉ,

9, Rue Dieu, París

DE DIA EN DIA

La Sanidad ha dispuesto la demolición de los kioscos existentes en las Avenidas próximas a la Playa de Marianao, Meca de noctámbulos y de bañistas que sabían echar sus cuentas a la hora de adquirir el lunch para después del baño. El caso es que en esos kioscos se cobraba más barato que en los instalados en la concesión y de ahí el favor del público.

En cuanto el motivo alegado por la Sanidad para decretar su clausura, no se ha publicado; pero tiene que ser un poco raro, pues, sin duda, esos establecimientos que dan vida a varios modestos industriales, fueron instalados con el correspondiente permiso sanitario. A lo mejor, se basa en la campaña contra la hidrofobia. ¡Como el artículo de más venta en tales kioscos eran los "perros calientes"!

Los rotarios han tranferido para hoy su almuerzo semanal, y lo celebrarán en el Hotel Bellamar, acompañados de sus respectivas y respetables familias.

Su invitado de honor para esta fiesta, encaja dentro del marco donde ella va a celebrarse (a orillas del mar): Es un poeta. Pero no un poeta de la escuela de Marinel-lo, que es el vate oficial del Club, pues se trata de nuestro querido compañero Fernández Arrondo, que "no come de eso" de escribir versos sin métrica, sin acento rítmico y sin pies ni cabeza.

Por cierto que a esa circuntancia se deba acaso que los rotarios lo hayan invitado, pues aunque son señores que todo lo hacen a base de comida, es posible que no les gusten los poetas que se comen las mayúsculas.

Los marinos japoneses estuvieron en los jardines de "La Tropical". Y el señor Aixalá, que les hizo los honores de la casa a tan distinguidos huéspedes acota en su magistral artículo de ayer,, publicado por el DIARIO, interesantes detalles de esa visita.

Una de las cosas que más sorprendió a nuestra ilustrado colaborador fué que un oficial quisiera abonar el importe de un vaso roto, sin querer, por uno de los marineros.

Y se explica la sorpresa del señor Aixalá.

Como nos explicaríamos la de cualquier otro industrial cubano a quien se le acercara alguien con la intención de pagarle los vidrios rotos.

¡Están ya tan acostumbrados a ser ellos los que los paguen!

"Se le señaló fianza de $25.000 al cubano acusado de anarquista"

¡Qué idea más rara tienen en los Estados Unidos de los anarquistas! Se les figura, por lo visto, que son millonarios.

"En la prueba de las bombas de gases lacromosos adquiridas por la Policía, un chauffeur resultó víctima inconsciente"

¡Váyase por las víctimas insconscientes de los chauffeurs!

Mr. Jhonson, jefe de los Laboratorios eléctricos de su nombre que existen en Nueva Jersey, anuncia que el día de la clausura de la Feria Mundial de Radio próxima a inaugurarse en Madison Square Garden, dejará que lo electrocuten por vía de ensayo, con una corriente tres veces superior en intensidad a la que se emplea en la silla eléctrica.

Naturalmente, el notable ingeniero, espera salir airoso de la prueba, y piensa demostrar con ella que, con un poco de serenidad y mucho corazón (cualidades que tienen casi todos los bandidos) cualquier criminal puede subsistir a la electrocución corriente.

No nos explicamos, la verdad, como las autoridades americanas le permiten a ese señor darles un "tip" a los malhechores para que se rían del verdugo y de la silla eléctrica. Pero a última hora, si ellas ven que el truco da resultado, pueden apelar a nuestro "garrote", contra el cual ya hemos visto que no valen las trampitas.

Y para demostrarlo, le apostamos a Mr. Johnson a que no le resiste ni tres minutos siquiera a Paula Romero.

LOS FRUTOS MENORES CUBANOS QUE SON EXPORTADOS PARA LOS ESTADOS UNIDOS NO DEBEN PAGAR EL IMPUESTO

Texto de la exposición que la Cámara de Comercio e Industria del distrito de Güines envió al Sr. Presidente de la República y a los Secretarios de Hacienda y de Agricultura sobre este asunto

La Cámara de Comercio e Industria del Distrito Judicial de Güines ha dirigido la siguiente exposión al honorable Presidente de la República y a los Secretarios de Hacienda y de Agricultura, solicitando que queden libres de derechos los frutos que se exportan para los Estados Unidos, los que, a juicio de aquella corporación están libres de tributación.

"Güines, septiembre 13 de 1927.

Honorable señor Presidente de la República.

Honorable señor:

Conocedora esta Cámara por varios de sus miembros interesados en la agricultura, la industria y el comercio de exportación a que da lugar el tomate, el pimiento y demás frutos análogos que se cultivan en esta comarca, de que la Hacienda ha venido, desde hace dos años a esta parte, cobrando el uno y medio por ciento sobre la exportación de dichos frutos, y que la tardanza en el pago de esta tributación por parte de los exportadores ha dado lugar a la imposición de multas considerables y que hoy estos exportadores vacilan juntamente con los agricultores que se dedican al cultivo de estos frutos, acerca de continuar o suspender las formas a que dan origen los mismos, debido a que la exportación no podrá verificarse si se obliga al exportador a tributar el uno y medio por ciento sobre las ventas que se verifiquen en los Estados Unidos. Esta Cámara, atenta siempre a la defensa de los intereses que representa, e interpretando el sentir y el rumor circulante entre agricultores y comerciantes, en relación con los referidos negocios a que da lugar el cultivo de frutos menores en esta región, ha celebrado, el día once del mes actual, sesión extraordinaria, en la que se trató este asunto, que reviste gran interés para la vida económica de este Término y sobre todo, para esa clase pobre de la villa, que en una época del año libra su subsistencia en las distintas manipulaciones a que da lugar la recolecta y la exportación de los referidos frutos.

Esta Corporación, después de haber deliberado sobre el asunto, considerándolo desde los diversos puntos de vista que se relacionan con la vida económica local, ha convenido unánimemente en que la referida exportación de toda clase de frutos menores debiera estar exenta de la tributación del uno y medio por ciento, en cuanto que las ventas de estos productos de nuestra agricultura, no se realizan en el territorio nacional, sino que tienen lugar por los exportadores en las plazas de los Estados Unidos. Igualmente estima esta Cámara, que cuanta mayor facilidad se obtenga en la exportación, mayor auge tomarán las actividades que se dediquen a obtener los productos objeto de la exportación, y mayores serán también los beneficios que reciba el elemento que trabaja; y de mantenerse en firme por la Hacienda el cobro del uno y medio por ciento sobre la exportación de estos frutos, recibirá esta rama de la agricultura güinera, juntamente con su comercio de exportación, un gran quebranto que repercutirá visiblemente en la vida económica de la comarca en general, y en la vida del comercio en particular, ya de suyo lánguida a consecuencia de la escasa evolución a que está sujeto. Repercutirá más visiblemente aún en aquellos hogares pobres de nuestra villa, ya que, como dejamos dicho, hallan en una época del año el sustento de sus vidas numerosas mujeres, muchos hombres y un crecido número de niños que por sus edades ya no asisten a las aulas escolares de la primera enseñanza. Las manipulaciones de los frutos menores, especialmente las del tomate, el ají, las legumbres y las hortalizas, no son realmente un éxito económico para los agricultores y los exportadores, por estar sujetos estos frutos a muy variables alteraciones, debidas unas a la acción climatológica de la época, y otras a que, inesperadamente tienen que competir en el mercado del Norte con los productos similares de aquel país. Debido a esto, rara vez encuentran remuneración a su trabajo y rédito a su capital los que se exponen a invertir caudales en esta rama de la agricultura y en este negocio de la exportación. Pero en cambio, la industria de estos frutos en Güines, y especialmente la del tomate, es siempre una fuente productora, que se esparce en forma de rocío bienhechor entre los diversos elementos sociales que no poseen otros bienes de fortuna que aquellos que les brinda su propio trabajo personal. Estimando esta Cámara, por las razones expuestas, que conviene a los intereses de la Comarca el dejar libre de toda tributación la exportación de estos frutos, acordó, por unánime criterio entre los asistentes a la citada sesión extraordinaria, elevar por este medio, ante la honorabilidad de usted el ruego de que se sirva influir a fin de que los referidos frutos puedan ser exportados sin el gravamen del tributo del uno y medio por ciento, tributo que, de subsistir sobre los frutos de exportación vendría a destruir, acaso totalmente, uno de los factores más importantes de la actividad económica de la región. Y al tener el honor de cumplimentar el acuerdo elevando a usted el presente escrito y rogándole se digne tomarlo en consideración, quedan de usted con el mayor respeto y alta consideración,

Cámara de Comercio e Industria de Güines.

Eusebio Alcántara, Presidente. José Borrazás, Secretario General.

VERMIFUGO DE B.A. FAHNESTOCK PARA LOMBRICES

Un remedio eficaz para expulsar lombrices

PARA NIÑOS Y ADULTOS

Absolutamente Inofensivo

De venta desde 1827

B.A. FAHNESTOCK CO.

Pittsburgh, Pa., E.U. de A.

De Comunicaciones

DOS EMPLEADOS SUSPENSOS

El Secretario de Comunicaciones recibió ayer un telegrama del Jefe local de Correos de Nuevitas dando cuenta de haber quedado suspensos de empleo y sueldo, por el Inspector de Comunicaciones señor J. M. Rey, el oficial de Estafeta señor Salvador Acevedo y el Colector señor José Reyes Díaz, por delitos comprobados, siendo detenidos y enviados al Juzgado correspondiente.

ASOCIACION POSTAL NACIONAL DE CUBA

Al objeto de llevar a cabo la reorganización de la misma tiene el gusto de invitar a todos los compañeros de los diferentes departamento de Comunicaciones, para un cambio de impresiones a esos fines el domingo 18 del actual a la 1 p. m. en el local de la Asociación Nacional de Carteros cita en Misión número 41 esperando queel vitalísimo interés que ello tiene para todos, sea el mejor estímulo de nutrida y entusiasta asistencia.

Habana 16 de Sepbre. de 1927.

Herminio Mosa. Presidente.

LLUVIA

Según los datos enviados a la Secretaría de Comunicaciones por los Centros de Telégrafos, durante las 24 horas últimas llovió en los siguientes pueblos:

Pinar del Río: Llovió en Santa Lucía, San Juan y Martínez, Mantua, Ovas, Coloma. Consolación del Sur, San Diego de los Baños, Artemisa, Cañas y Orozco; regular en Las Martinas, Matahambre, Puerta de Golpe, Pilotos, Cabañas y Guanajay, y fuerte en San Luis, Mendoza y Pinar del Río.

Habana: Llovió poco en Caimito, San Antonio de las Vegas y Bainoa; fuerte en Ceiba del Agua, San Antonio de los Baños, Vereda Nueva, Managua, Nazareno, Reparto Almendares; en el Central "Gómez Mena", once centesimas; central Toledo, ciento setenta y cinco centésimas.

Matanzas: Llovió poco en Tinguaro, Guareiras, Perico, Central España, San Pedro de Mayabón, Cascajal, Manguito, Bolondrón, Navajas, Agramonte, Central Socorro, Central Mercedes, 1.8 centésimas; central Unión, diez y ocho centésimas; central Santa Rita, once centésimas, central Conchita, veinte y cuatro centésimas; Santo Domingo, veinticuatro centésimas; central Soledad, cincuenta centésimas; central Dos Rosas.

Santa Clara: Llovió poco en Jicotea, Manacas, Cienfuegos Quinta, Aguada de Pasajeros, Yaguaramas, Cifuentes, Central Nela, Trinidad, Ulacia y Rosulta; fuerte en Mayajigua, General Machado, Rodrigo, Sagua la Grande, en el central La Fe, diez centésimas.

Camagüey: Llovió poco en Ciego de Avila, Cuéllar, Piedrecitas, Central Agramonte, San Jerónimo, Francisco, quince centésimas; Elia, veinte y dos centésimas; Santa Marta, media pulgada; fuerte en Jatibonico, Jobabo, Santa Cruz del Sur, Júcaro, Stewart, Simón Reyes, Jagüeyal, Algodones, Falla, Tamarindo, Punta Alegre y Punta San Juan.

Oriente: Llovió poco en San Agustín, Mir, Cupey, Ceiba Hueca, Baracoa, Central "Palma"; Central América; Mayarí, Almeida, Songo, San Pre, Cobre; fuerte en Media Luna, San Andrés, Imías, Central Hatillo; Cristo, La Maya, Caimanera, Guantánamo y Jamaica; central Santa Cecilia, ochenta y seis centésimas; Delicias, quince centésimas; Chaparra, ochenta centesimas: Central Teresa, veinte y dos centésimas.

Dr. Gonzalo Pedroso

CIRUJANO DEL HOSPITAL MUNICIPAL DE EMERGENCIA

Especialista en Vías Urinarias y Enfermedades venéreas. Cistoscopia y cateterismo de los uréteres. Cirugía de Vías Urinarias. Consultas de 10 a 12 y de 2 a 4 p. m. en la calle Avenida de la República 254.

B 16 Ind. 1 Nv.

Dr. Hernando Seguí

GARGANTA, NARIZ Y OIDOS

Prado, 38; de 12 a 3

ALMORRANAS CIEGAS

Obtenga un tubo de Man Zan del farmacéutico tan pronto como note el primer síntoma de Almorranas. Aplique el ungüento limpio y curativo por medio del aplicador especial que se suministra junto con cada tubo, y conseguirá alivio instantáneo. Man Zan quita el dolor sordo, reduce la hinchazón, curando pronto las Almorranas; no obstante que cuesta solamente $0.65 el tubo (o $0.80 de remitirse por correo, porte pagado, envuelto en un papel liso) y puede obtenerse en la Droguería del Dr. Sarrá, Habana.

NOTICIAS DEL PUERTO

EN EL VAPOR AMERICANO "ATENAS" LLEGO AYER EL MINISTRO DE ALEMANIA EN CUBA, SEÑOR FRANCK C. ZITELMAN

Ayer embarcó el coronel Morales Coello que va representando a Cuba ante los gobiernos de Panamá y Costa Rica. — Un viaje extraordinario del vapor "Lafayette". Reunión de navieros

LA RUTA DE LA FLORIDA

En el vapor Cuba, de la Peninsular Occidental S. S. Co. llegaron ayer tarde el señor Aurelio Portuondo y familia; Carlos Sánchez; Manuel Esperanto y señora Edelmira Robinson; Felix Zubizarreta; Manuel Pérez Galán; Angel Vega; José López y familia; Isaac Castellanos; Inés M. Socarrás; Rafael Galiana y familia; Juan Delgadillo; Gregorio Alonso y familia; Luis Pereira y señora; Raimundo O'Farrill; Esteban Castillo; Felipe Fernández; Carlos Blanco.

En el Governor Cobb, de la misma Compañía, embarcaron ayer los señores doctor José Ramón Villaverde e hijo; doctor Joaquín Toriño; Guillermo Sánchez; Manuel López; Ramón Suárez; Venancio Mercado; Armando Martínez y señora; Manuel Quiñones; Eduardo Arellano; Joaquín D. Rodríguez e hijo; Bernardo Cambell; Miguel Villar; Julio Domingo Milera; María Jorge Bolet; Jorge Bolet; Fidel Quintana.

VIAJE EXTRA DEL LAFAYETTE

El señor Dor, agente de la Trasatlántica Francesa ha recibido noticias de que el día 17 del próximo mes de octubre emprenderá viaje en Saint Nazaire, para la Habana, vía puertos del Norte de España, el vapor correo francés Lafayette, donde vendrán numerosas personas que están pasando el verano en Europa.

DESPEDIDA AL SR. MORALES COELLO

En el vapor Pastores embarcó en compañía de su hijo Julito, el capitán de Navío señor Julio Morales Coello, que va en misión especial representando a Cuba ante los Gobiernos de Panamá y Costa Rica.

Acudieron a despedir al distinguido viajero el Alcalde de la Habana, su hermano político doctor Miguel Mariano Gómez, y su ayudante el teniente Nespereira; el doctor Manuel Mencía, el introductor de ministros, señor Soler, y numerosos jefes y oficiales de la Marina Nacional, así como otras distinguidas personas de nuestro mundo oficial y social.

EL MINISTRO DE ALEMANIA

Procedente de New Orleans llegó ayer el vapor americano Atenas, de la Flota Blanca, que trajo carga general y pasajeros.

En este barco llegó, en compañía de sus familiares, S. E. Franck C. Zitelman, ministro de Alemania en Cuba, a quien acudieron a recibir, entre otros, el introductor de ministros, señor Soler; el Cónsul general de Alemania, señor Brendes; doctor Jorge Diego, licenciado Pedro Serrano.

EL MANUEL CALVO

Según cablegrama recibido por el señor Manuel Ctaduy, agente general de la Trasatlántica Española en la Habana, ha salido de Barcelona, vía Canarias y Santiago de Cuba, el vapor correo español Manuel Calvo, que traé carga general y pasajeros.

CORTESIAS A UNOS VIAJEROS

En el vapor cubano Habana, que llegó ayer de Puerto Rico y Santiago de Cuba, llegaron la esposa e hijos del general dominicano señor Apolinar Rey, quien desempeñó el cargo de Ministro de la Guerra de su país, y a cuyos familiares se les dispensaron las cortesías de estilo.

REUNION DE NAVIEROS

La Asociación de Comerciantes e Industriales de la Bahía de la Habana, celebró ayer una sesión ordinaria en la cual se dió a conocer, entre otros asuntos, la resolución dictada por el juez decano, presidente de la Comisión de Inteligencia entre el capital y el trabajo, por cuya resolución dicho juez ordena que sólo pueden ser empleados los obreros agremiados.

La junta acordó sobre este particular dar órdenes a los letrados de la Asociación para establecer las apelaciones correspondientes en protesta de dicha resolución, por creerla contraria a sus intereses.

SE CONSIDERA VEJADO

Jacinto Vesto, vecino de Damas número 11, dió cuenta a la Policía del Puerto de que fué a los muelles de la Ward Line Terminal, como inspector de la Comisión de inteligencia, para hacer una inspección, advirtiendo que se estaba infringiendo la Ley, y que al llamarle la atención al capataz éste le faltó al respeto personal, por lo que se considera vejado.

POR ESCANDALO

Por haber formado un fuerte escándalo en los muelles fué arrestado José Martínez (a) El Bizco, quien fué remitido al Vivac.

POLIZONES

Manuel Sánchez, vecino de Inquisidor 18, y Mora Antón, de Habana 202, fueron arrestado a bordo del vapor Orizaba, porque querían ir a los Estados Unidos como polizones.

OTRO QUE PASO CON TARJEA

Ayer fué presentado a la Policía del Puerto Saturnino García, vecino de Agramonte número 26, porque penetró en el vapor francés Cuba con una tarjeta de las que da la Aduana para pasar a bordo, la que dice compró por la cantidad de diez pesos a un sujeto que conoce por Miguel, quien le dijo que le dejara depositado en poder del señor Laureano Villar, vecino de San Ignacio número 20, los diez pesos, corroborando este señor lo dicho.

La tarjeta fué garantizada por una firma comercial de la Habana a la que ya se le ha pasado una comunicación poniéndole en antecedentes de lo ocurrido para que en lo sucesivo no garantice más que a las personas que sean acreedoras a ello, pues de lo contrario se exigirán responsabilidades.

RIÑA

Por haber sostenido una riña fueron arrestados Sabino Lamas y Francisco Alonso.

HERIDO

Trabajando en los muelles de Santa Clara resultó lesionado de carácter menos grave en el pabellón de la oreja izquierda, el jornalero José Fernández Menéndez.

BARCOS DE CARGA

Los siguientes barcos de carga llegaron ayer: los ferries Joseph R. Parrot y Estrada Palma, de Key West, con 26 wagones cada uno; el inglés Mewinpark, de Filadelfia, con carbón, y el americano Herbert L. Pratt, de San Pedro de California, con petróleo.

SALIDAS

Ayer salieron los siguientes barcos: el noruego Topeca, para Veracruz; los ferries y el Governor Cobb, para Key West, y el inglés Tresillian, para Bouget Saund.

MARCAS Y PATENTES

RICARDO MORE

(Ingeniero Industrial)

EX-JEFE DE LOS NEGOCIADOS DE MARCAS Y PATENTES

APARTADO DE CORREOS 796

BARATILLO, 7. TELEFONO A-6432.

Se hacen traducciones técnicas y legales del inglés al español.

DR. PULGARON

Manzana de Gómez 465

Teléfono A-1862

PRIMERA Y SEGUNDA ENSEÑANZA, ENSEÑANZA SUPERIOR Y LATIN

Visitas y Avisos: de 5 a 7.

DINERO

Del 1 al 3 0|0

Con garantía de joyas.

BANCO DE PRESTAMOS

Consulado, 111, casi esquina a San Rafael.

8044 alt 6d-20

SARNA

RASQUIÑA

Se cura cómodamente en diez minutos, sin baño con el

SULFURETO CABALLERO

De ventas en Habana: Gran Droguería Sarrá y en todas las Farmacias de la Isla.

Garganta Irritada

Frótese el Vicks sobre la garganta y el pecho y cúbranse estas partes con franela.

Su doble acción directa (absorbido e inhalado) casi siempre produce alivio.

VICKS VAPORUB

ALMORRANAS (HEMORROIDES)

requieren un tratamiento cuidadoso. El UNGUENTO PAZO es el remedio más eficaz que se conoce hasta el día para el tratamiento de las Almorranas simples, sangrantes, con picazón o externas. Una o dos cajitas bastan. La firma de E. W. GROVE se halla en cada cajita.

REMATE DE PRENDAS

El 26 del corriente a las 8 a. m., en "LA CASA HIERRO" Compostela número 132.

Los que tengan contratos vencidos pueden pasar a prorrogarlos si así lo desean.

Teléfono A-3133

8824 5d-17

Para Caballeros

MUCHOS ESTILOS MUY BONITOS

Glacé color muy suave y en negro también, a. . . . $5.00

Botas para cazadores, a. . 5.00

Baúles, maletas, maletines y carteras,

LOS ESTAMOS LIQUIDANDO

PELETERIA

BROADWAY

BELASCOAIN Y ZANJA

Teléfono M-5874

LA REGENTE

de NEPTUNO Y AMISTAD le ofrece a usted los más caprichosos y regios collares de perlas legítimas (el renglón de joyas falsas no lo trabajamos) y que garantizamos por todo el tiempo que se desee. Esta casa es la que dió, dá y dará siempre dinero al más bajo tipo de plaza por alhajas que representen algún valor.

CAPIN Y GARCIA

Almorranas

Vencidas en poco tiempo con los

SUPOSITORIOS FLAMEL,

—15 años de Exitos en Cuba—

Sept. 17 19 alt.

Neptuno 185. Teléfono U-5025

Dr. M. SEGUROLA Especialista Policlínica Nacional

CIRUJANO ESPECIALISTA DE VIAS URINARIAS

Enfermedades venéreas. Impotencia. Espermatorrea. De 11 a 1 y de 4 a 6

RIÑONES

ELIXIR PLATANILLO-SOSA

CURA

REUMATISMO

GOTA

ACIDO URICO

ARENILLAS

DOLORES NEFRITICOS

FELIPE RIVERO Y ALONSO

ABOGADO Y NOTARIO

Se entregan con su legalización Consular las escrituras destinadas al extranjero. Rapidez en el despacho de toda clase de escrituras. Traducción para protocolarlos de documentos en los idiomas inglés y francés.

EDIFICIO: BANCO COMERCIAL DE CUBA

AGUIAR 13, Dptos. 710, 11 y 12. Teléfono M-1472.

NO HAY

ALMORRANAS

POR ANTIGUAS Y REBELDES QUE SEAN QUE NO SE CUREN EN POCOS DIAS POR EL TRATAMIENTO MIXTO

GOTAS **ESCULEOL**

Y BALSAMO **SUELTA**

ALIVIO INMEDIATO

EXITO SEGURO, AUN CUANDO HAYAN FRACASADO LAS DEMAS MEDICACIONES

A. FOURIS, 13 Rue Lacharrière, PARIS (XI)

Nuestros uniformes son correctos porque están hechos de buenas telas, cortados por sastres expertos en vestir elegantes y confeccionados con verdadera pericia. No obstante tan superiores ventajas, nuestros uniformes los vendemos a precios muy moderados.

ANTIGUA CASA DE J. VALLES · HABANA ·

Uniformes para alumnos

Instituto de la Habana

VINO DE BUGEAUD

EL MAS EFICAZ Y AGRADABLE DE LOS TÓNICOS

LABORATORIO P. LEBEAULT & Cie, PARIS.

M.E.C.D. 2016

NOTICIAS DE LA TERMINAL

REGRESARON A LA HABANA AYER LOS MIEMBROS DE LA MISION ENVIADA POR EL GOBIERNO CUBANO A SANTO DOMINGO

En un coche-salón salió ayer para Santiago de Cuba, acompañado de sus familiares el gobernador de aquella provincia Sr. Barceló. El vicario general de los Escolapios fué a Cárdenas

REGRESO LA MISION CUBANA A SANTO DOMINGO

En un coche salón agregado al tren regular de viajeros de la tarde regresaron a esta capital el coronel José María Lasa y el joven José Miguel Tarafa, miembros de la comisión enviada por el general Machado a la República Dominicana para tratar con el Presidente Vázquez sobre la limitación de la producción azucarera en beneficio del precio de los crudos.

El coronel José M. Tarafa, que presidía la misión, quedó en su central "Cuba", de donde llegará el domingo.

ALCANZADO POR LA CORRIENTE ELECTRICA

Ayer, en el tren de la tarde, fué trasladado del central Mercedes a esta capital el asiático Luis Li, que fué alcanzado por una corriente eléctrica de 440 volts, trabajando en aquella finca azucarera.

Lo acompañaba el señor Fernando Ledón y el señor Alfredo Dulid.

EL DR. ALBIZU CAMPOS

En el tren Expreso Limitado llegó ayer a esta capital el señor Pedro Albisu Campos, perteneciente al Partido Nacionalista de Puerto Rico, que recorre la América en viaje de propaganda por la libertad de su patria.

El doctor Juan C. Zamora, catedrático de la Universidad, y otros amigos acudieron a la Terminal a recibir al doctor Albizu Campos.

REGRESA A ORIENTE EL GOBERNADOR BARCELO

Salió ayer para Santiago de Cuba el coronel José Ramón Barceló, gobernador provincial de Oriente. Lo acompañaban su esposa y su hija Elena; el representante Ramón Bover y su esposa, el exrepresentante Luis Felipe Salazar, el representante Quintín George y su esposa, y el señor Carlos Perera, compañero en el periodismo.

El coronel Barceló y sus acompañantes utilizaron el coche salón 500, que fué agregado al tren de la tarde.

EL BRIGADIER SEMIDEY

Salió ayer para Matanzas, de donde regresó por la tarde, el brigadier José Semidey, Jefe de Administración del Ejército.

EL DIRECTOR DEL HOSPIAL DE SANTA ISABEL

Regresó ayer a Cárdenas el doctor Luis Ros, director del Hospital de Santa Isabel, de aquella ciudad.

EL VICARIO GENERAL DE LOS ESCOLAPIOS

En el tren de la tarde salió ayer para Camaguey el Padre Santiago Ollé, Vicario General de los Escolapios.

EL ADMINISTRADOR DEL FERROCARRIL DE GUANTANAMO

En el tren Expreso Limitado llegó ayer a esta capital el señor Myers, Administrador del Ferrocarril de Guantánamo.

EL SUPERINTENDENTE DE ESCUELAS EN ORIENTE

También llegó ayer a esta capital el doctor Vidal Lastre Manduley, Superintendente Provincial de Escuelas en Oriente.

POLITICOS QUE VIAJAN

Llegaron ayer de Santa Clara el representante Octavio Barrero y el Consejero Rigoberto Ramírez.

DOS DEMENTES

En el tren de la mañana fueron traídos a Camaguey, para su ingreso, traídos de Camaguey, para su ingreso, jóvenes Rosa Pérez y Fermina Cepe Fernández, que se encuentran padeciendo enagenación mental.

Efectuaron el traslado los agentes de la Policía Especial de Camaguey, Luis Torres y Elpidio Juviel.

LOS TRENES A CARDENAS Y CAIBARIEN

En estos trenes salieron ayer:

El señor Guillermo D. Scott; la señora Trinidad Gaenza de Ferrer y su hijo Juan.

La señora Amada Castillo de García y su hija María del Carmen; Francisco Pérez.

El señor José Rafael Prado, pagador de los Ferrocarriles Unidos en el distrito de Cárdenas.

La señora Rogelia Rodríguez; Francisco Barraqué.

EL EXPRESO LIMITADO DE SANTIAGO DE CUBA

Llegaron ayer en este tren:

La señora Jerónima Pondiggioni de Delgado y sus familiares, Manuel García Vega.

El señor Celestino Llorente; Andrés Marcial; José Villabella y Roca; el doctor Domingo Delgado.

El señor Salvador Delgado; Amado Amador; Humberto Rodríguez, administrador del Banco Agrícola de Camaguey.

El señor Alberto Meneses; Abel Herrera.

LOS TRENES DE CAIBARIEN Y CIENFUEGOS

En estos trenes llegaron ayer:

La señora viuda de Ollarzábal y su sobrina; Gabriel Fuster; José López Hernández.

El capitan Morales Broderman, del Ejército Nacional; las señoritas Rupiá; Manuel Marín.

El doctor Dámaso Betancourt; el doctor Carlos Manuel Estévez; Ismael y Pedro Martínez.

El doctor Rigoberto González; el doctor Juan Hernández y sus familiares.

LOS TRENES A GUANE

En estos trenes salieron ayer:

El señor Emilio Viera y su esposa; Isidoro Garañaga, el teniente coronel Mesa, del Ejército Nacional.

El doctor Miguel González Ferregut, registrador de la Propiedad en Palma Soriano.

TREN A SANTIAGO DE CUBA

En este tren salieron ayer tarde:

El señor José Pañella, que se dirigió a Manzanillo.

A Santa Clara, Aureliano Rodríguez y su esposa.

A Limonar, Antonio Sosa y el señor Francisco Sosa.

A Zaza del Medio, Angel Hernández.

A Cárdenas, las señoritas Teresa y Angelina Reynaldos.

A Varadero, la señorita Pérez, Enrique Antiga.

A Matanzas, el capitán Waldemar Schweyer, pagador del Cuarto Distrito Militar de la República.

A Quintana, Andrés Ortega.

A Gibara, José Areces.

A Camaguey, Julio Grau.

A Jaruco, el doctor Lorenzo A. Beltrán, registrador de la propiedad de dicho lugar.

También a Matanzas, Clemente Gómez, hijo; también a Jaruco, Ignacio D. Irure.

A Sagua, Miguel Ruiz Noa.

TREN DE SANTIAGO DE CUBA

En este tren llegaron ayer tarde:

La señorita Ana Margarita Silveira, procedente del central María Luisa.

Del balneario de San Miguel, Narciso Maciá, hijo, y sus familiares.

De Santa Clara, Juan Gómez, que para mediados de la entrante semana quedará terminada la cantina de la estación de aquella ciudad.

DESDICHADO

Eso es el que padece de los nervios, el neurasténico, porque sus nervios siempre lo tienen en sospecha y en sustos. Hay que vigilar los nervios y cuando se sobreexciten combatirlos con el Elíxir Antinervioso del Dr. Vernezobre, que aquieta, tranquiliza y nivela los nervios, dejando lucidez al pobre enfermo de ellos.

Dr. J. Vernezobre

Cuando lo compre, fíjese en la etiqueta. Ha de tener esta firma.

ASOCIACION DE COMERCIANTES

La Sección de Confecciones y Sederías

En una importante asamblea celebrada en la Asociación de Comerciantes de la Habana, ha quedado constituída la Sección de Tejidos, Confecciones y Sedería de dicha entidad corporativa, cumpliendo así uno de los preceptos del Reglamento de la misma.

Esta Sección, de hecho ya existía, toda vez que la Asociación de Comerciantes tiene clasificados sus miembros en grupos, representando uno giros o negocios análogos; cuya organización permite tratar con mayor conocimiento los distintos problemas, evitando la opisición de criterio y de intereses que muchísimas veces existe; pero se consideraba necesario dar forma práctica y bien definida a este propósito, para que la Sección de Tejidos, Confecciones y Sedería adquiriese la verdadera personalidad que hasta ahora le faltaba.

La constitución de estas Secciones se llevará a efecto en lo sucesivo de forma tal, que cada grupo de iguales o análogos intereses elija uno de sus miembros para que ostenten la representación del mismo en el Consejo de Directores, logrando entonces una compenetración perfecta, que ha de permitir la aportación de las distintas aspiraciones de cada giro en los problemas de carácter general y económico.

La separación de giros permitirá también reunir aisladamente a comerciantes de tejidos, confecciones y sedería, por ejemplo, que muchas veces no pueden pensar igual que los comerciantes de ferretería por ser otras las necesidades y características de su negocio: consiguiéndose también, con dicha separación, mayores facilidades para atender las peticiones de corporaciones y cónsules de numerosos países, que frecuentemente piden a la Asociación de Comerciantes relaciones de entidades mercantiles de un ramo determinado.

El Consejo de Directores de la Asociación de Comerciantes pasará a cada Sección, para su estudio e informe, los asuntos que afecten a las clases que la Sección represente; pero estas mismas Secciones tendrán autonomía para reunirse cuando lo estimen conveniente, resolviendo sus propios y exclusivos problemas y celebrando, por lo menos, una sesión mensual para un obligado y beneficioso cambio de impresiones.

Los almacenistas de tejidos, confecciones y sedería dejaron constituída, como hemos dicho, la Sección que representará exclusivamente sus intereses, habiendo sido elegido presidente de la misma el señor Garcilaso Rey, de la firma S. Gómez y Compañía en esta plaza, quien tendrá a su cargo estos intereses hasta que en el mes de enero próximo tengan efecto las elecciones regiamentarias.

La Sección de Tejidos, confecciones y Sedería de la Asociación de Comerciantes de la Habana ha comenzado su actuación desarrollando una actividad extraordinaria para lograr que sea derogada la Resolución dictada por el Secretario de Hacienda con fecha 30 de agosto último, sobre el cobro del impuesto de uno y medio por ciento en las Aduanas de la República, por entender que la disposición mencionada modifica substancialmente la letra y el espíritu de la Ley de 27 de enero próximo pasado, a cuyo cumplimiento estricto debe limitarse el alcance de la precitada Resolución.

En el transcurso de la semana próxima quedarán constituídas en la misma Asociación de Comerciantes de la Habana, otras Secciones que representarán, asimismo, diferentes e importantes intereses.

Soldado herido

José Torriente Rivera, soldado de ametralladoras destacado en la Cabaña, fué asistido de graves contusiones en la cabeza, que se produjo al caerse del caballo que montaba en la calzada de Cojímar.

NOTICIAS DEL MUNICIPIO

EL ALCALDE MANIFESTO AYER A LOS CONCEJALES QUE NO SE OPONE AL PAGO DE GRATIFICACIONES A LOS MISMOS

Estudia el Alcalde la manera más eficaz de iniciar el curso escolar para los niños becados por el Municipio en distintos colegios de la capital. Para la procesión de los Desamparados

LAS BECAS

El doctor Miguel Mariano Gómez, Alcalde de la Ciudad, ha estado durante estos días efectuando cambios de impresiones con el Jefe de los Servicios Sanitarios Municipales, Dr. Manuel Mencía, acerca de la manera más eficaz de iniciar el curso escolar para los niños becados por el Municipio en distintos Colegios de la Hbaana.

El número de becados ha de ser circunscripto estrictamente, a la cantidad que permita a la Alcaldía abonar a los Directores de esos Colegios mensualmente, el importe de dicho servicio, de acuerdo con el crédito consignado en presupuesto.

De conformidad con estos propósitos, el lunes próximo darán comienzo las clases para los niños bescados, haciéndose anticipadamente la distribución de los mismos entre los Colegios que han firmado el respectivo contrato con el Municipio.

LA PROCESION DE LOS DESAMPARADOS

Visitó ayer el doctor Gómez Arias, el doctor Ignacio Pla, Presidente de la Archicofradía de la Virgen de Nuestra Señora de los Desamparados, acompañado del ex-Capitán Marón, para pedirle autorización a fin de que los miembros de esa institución religiosa y los que pertenecieron a los Cuerpos voluntarios de Bomberos del Comercio y de la Habana, puedan usar las insignuias y uniformes correspondientes a esas organizaciones, en la procesión que tendrá efecto en esta Ciudad el segundo domingo del próximo mes de noviembre.

ENTREVISTA CON LOS CONCEJALES

El Alcalde, durante la tarde de ayer efectuó un amplio cambio de impresiones con los Concejales que constituyen el grupo Marianista en el actual Ayuntamiento.

En esta entrevista se trató nuevamente de problemas relacionados con la actuación que deben seguir los citados ediles en la Cámara Municipal, y de recabar mejoras para sus amigos en la Alcaldía.

Dentro de la mayor armonía se desenvolvió el cambio de impresiones, prometiendo el doctor Miguel Mariano Gómez atender los compromisos de los señores Concejales, dentro de las exigencias naturales de la labor administrativa que se está llevando a cabo.

Se trató del pago de los gastos de representación a los ediles, insistiendo el Alcalde en que no se oponía a ello, siempre y cuando se buscara la necesaria fórmula legal, que amparará el pago de parte de la Alcaldía.

También se convino que el Alcalde reciba a los Concejales, de 10 a 11 de la mañana, siendo esta hora exclusivamente para tratar con ellos de los distintos asuntos que les interesan.

LA VENTA DE LA GASOLINA

Como resultado de las comprobaciones realizadas por el Depratamento Municipal de Fomento, se ha determinado que son correctas las medidas en uso para la venta de la gasolina en los siguientes Garages:

En Avenida de Wilson y 12, de los señores Julián Quintana y Hermano; Ave. de Wilson y C, del señor Luis Cinza; Wilson y 12, de los señores Saldese y Cía; Calzada del Vedado 124, de la Viuda de Bango; Avenida de Washington números 36 y 32, de los señores Auto Comercial Company, y Rodríguez y Hermano; Marina número 18, de los señores Artola y Amador; Calzada del Vedado, edificio Alfonso, del señor Andrés Hernández; y el Camión No. , del señor Paulino Lacal.

Resultaron ser deficientes las medidas en uso para la venta de la Gasolina en los Garages: de la Calzada del Vedado número 1645 y 100.

CERTIFICADOS DE HABITALIDAD

Se ha resuleto entregar a los interesados los siguiente certificados de habitalidad, de las casas Luis Estevez y Felipe Poey, nueve casas en la finca La Tomasita, en Arroyo Naranjo; Labra número 112; Carmen entre Goicuria y Mayía Rodríguez; 6 entre 37 y 39 Vedado, Calzada entre 16 y 18; Villegas número 92; Tercera entre Josefina y Sánchez, 10 de Octubre 207, José de San Martín 2. Figuras 74 y 76, Luis Estevez entre J. Delgado y Goicuria, Paseo número 11, Máximo Gómez 223, y Ricla 28 y 30.

LICENCIAS DE OBRAS

A la taquilla número 11, fueron remitidas para su entrega a los interesados previo el pago de los arbitrios correspondientes, las siguientes licencias de obras:

Para dos pisos en Santa Catalina y Figueroa, y en Santa Catalina entre Domínguez y Figueras.

También se han concedido licencias para pinturas y lechadas en la calle Alambique número 9, Santa Irene 26, Máximo Gómez 516, Oficios 64, Príncipe 17, Gervasio 200, Raimundo Cabrera 28, Aranguren 113, Espranza 49, Aguiar 89, Estevez 10, Menocal 72, Fernandina 23, Enrique Villuendas 149, Aguiar No. 103, Estrada Palma 49, Ave. 10 de Octubre 22, y Ave. de Italia 63.

RECLAMACION DE PAGO

La señorita María Regla García y Díaz, se ha dirigido al Alcalde rogándole ordene el pago de los haberes dejados de percibir como empleada de la Administración Municipal durante el tiempo que indebidamente estuvo cesante.

QUIERE TOMAR POSESION

Ha solicitado el señor Esteban Bustamante y Cabrera, se le designe día y hora para tomar posesión del cargo en que ha sido repuesto por acuerdo de la Comisió nde lServicio Civil.

RECURSO

Presentó ayer la Compañía de Fianzas "La Estrella", un recurso de reforma contra la resolución del Alcalde, d e28 de Junio último en que se dispone que en un término de 15 días, haga efectivas las fianzas prestadas para garantizar el trabajo de los ex-empleados del Municipio señores Roberto Smith y Juan Dieppa, que se encuentran procesados en relación con la labor que efectuaban como Colectores en la Tesorería Municipal.

PIDIENDO LUZ

Se ha quejado a la Alcaldía el Jefe del Quinto Distrito Militar, Coronel Rogerio Caballero, de las deficiencias del alumbrado público que se observan en el Parque situado frente al Cuartel Avalos antiguo de Dragones, así como en los alrededores de esa residencia militar, y pide la restricción del servicio de mecheros de gas, o que con nuevos focos eléctricos se solucione el mal referido.

DENUNCIA

Ha denunciado a la Administración Municipal el señor Ernesto R. Menéndez, que el propietario de la finca urbana Aguilera número 188, esquina a M. González, según tiene entendido, viene defraudando al Municipio en relación con el amillaramiento de dicha casa, interesando que por la Alcaldía se haga una comprobación de la renta que percibe su propietario.

BAJA DE CONTRIBUYENTES

Solicitaron del Municipio se les dé de baja en el Registro de Contribuyentes, los señores Santiago Martínez, Bodega de San Carlos esquina a Blanco Herrera; Pedro Pellón, Tostadero de Café, en Víctor Muñoz esquina a Franco; y Angel Mouge, Subarrendador de Ricla números 55 y 57.

APERTURA DE LAS CALLES SERAFINES Y TAMARINDO

Una comisión de Industriales, Propietarios y Vecinos del barrio Manuel de la Cruz, visitó al Alcalde para recabar mejoras en las calles Serafines, Tamarindo y Agua Dulce, así como la apertura de las dos primeras de esas calles, gestión que están también llevando a efecto en la Secretaría de Obras Públicas.

ERARIO MUNICIPAL

Los ingresos efectuados el día 15 de los corrientes en la Tesorería del Municipio, fueron los siguientes:

Por Ejercicio Corriente: $10.466.30. Por Resultas: $1,913.20. Y para el Consejo Provincial: $2.580.60 Total recaudado: $14.960.10

La existencia en Caja por el capítulo de Resultas es de $158.312.81, quedando de las Resultas del anterior ejercicio económico la cantidad de $24.399.53.

El total en Caja por todos conceptos era ayer de $693.015.10.

COBROS

Por cuotas ocasionales tramitadas en el Departamento de Impuestos se cobraron $659.74. Por multas se cobraron $196.00

VEHICULOS INSCRIPTOS

En el Negociado de Transporte y Lomoción del Municipio se inscribieron 276 vehículos de distintas clases, que produjeron una recaudación ascendente a $12.359.00

EXCESO DE VELOCIDAD

El Alcalde Municipal, doctor Gómez Arias, ha dejado incurso en multa de a diez pesos cada una, a 25 chauffeurs que han incurrido en la grave infracción de exceso de velocidad.

La Séptima Estación de Policía dió cuenta a la Alcaldía haber remitido al Depósito Municipal el automóvil Chevrolet número 12506, por haberse comprobado que el chauffeur que lo conducía estaba amparado en un título de Cienfuegos.

ASPIRANTES A CHAUFFEURS

Para ser examinados de chauffeur presentaron las correspondientes solicitudes en la Alcaldía, los señores Rosendo Reyes Domínguez, Armando Rodríguez Nevares, Ricardo Mora y Sicre, Bernardo Miyares Hidalgo Gato, Jesús Fermín Paz y Carballeira, Ceferino Risco, Eugenio F. Fernández y Soroa y Catalino González y González.

MULTAS

La Jefatura de la Policía Nacional, remitió ayer a la Alcaldía 366 notificaciones de multas, impuestas por distintas infracciones de las Ordenanzas Municipales, procediendo 88 de la Sección de Tránsito, 60 de la Séptima Estación, 46 de la Décima y el resto de los otros Prescintos.

INSPECTORES

Por la Alcaldía han sido multados en 25 pesos, los señores Antonio Fernández y Francisco Salgueiro, Café Cantina de Avenida Menocal número 68 letra A; y M. Revilla y Cía, Almacén de Tejidos en San Ignacio número 70, por no haber dado cuenta del traspaso de sus establecimientos.

Denunciaron ayer a la Alcaldía varios vecinos de la casa de inquilinato sita en la calle Teniente Rey número 76, que en dicho lugar se efectuan obras de construcción sin la correspondiente licencia municipal, infringiendo los dispuesto en la Ordenaizas de Construcción, así como que el subarrendador de la referida casa no tributa al municipio por el concepto que explota.

✝

E. P. D.

EL SR.

DOMINGO RODRIGUEZ

HA FALLECIDO

Y dispuesto su entierro para las cuatro y media de la tarde de hoy sábado los que suscriben, esposa, hijos y demás familiares, ruegan a las personas de su amistad encomendar su alma a Dios y se sirvan acompañar el cadáver desde la casa mortuoria, Guasabacoa, número 28, entre Arango y Municipio, al cementerio de Colón, favor que agradecerán.

Habana, 17 Septiembre de 1927.

Esperanza Pérez; sus hijos Domingo, Esperanza, Marina y Elena; María Pérez de Riveira, Rosa y Alejo Pérez. Ribeira y Compañía; Isabel Ribeira; José Fernández; Josefina Fernández; Doctor Agulló.

No se reparten esquelas.

E2119 — 1d. 17

Cabellos Negros
Con Aceite Kabul

Consérvalos así hasta la edad provecta, tenerlos igual en la vejez, es el secreto que conocen miles de personas que han empleado Aceite Kabul, en la restauración de su juventud, porque Aceite Kabul, que no es pintura sino vigorizante del cuero cabelludo, restaurador de su color, le vuelve el negro intenso natural del cabello de la juventud. Todas las boticas y sederías venden Aceite Kabul, que se unta con las manos y no las mancha.

1 d-5

El calor no sólo incomoda sino daña

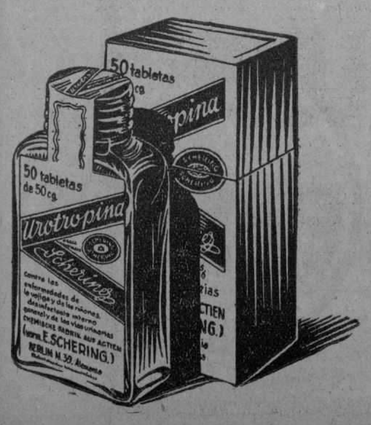

pues favorece la propagación de toda clase de enfermedades infecciosas así como el desarrollo de catarros intestinales, tifus, disentería, etc. Prevéngase a tiempo y piense en que las **Tabletas Schering de Urotropina** son consideradas universalmente, desde hace largos años, como el más activo desinfectante interno general especialmente del tubo intestinal y de la vejiga. Una experiencia de fabricación de más de 30 años con las mejores materias primas garantiza la superioridad del producto legítimo Schering. Para evitar toda clase de efectos secundarios insista siempre en el envase original: Frascos de 50 tabl. de ¼ gramos.

en lo adelante fume

RADIANTE

TABACO SUPERIOR

Eduardo Suarez Murias y Cª

REGRESO DEL SEÑOR JESUS SAIZ DE LA MORA

Ayer tuvimos el gusto de recibir en esta Redacción la visita del doctor Jesús Saiz de la Mora, catedrático y ex-Director del Instituto de Segunda Enseñanza de Pinar del Río y antiguo camarada del periodismo, que acaba de regresar de los Estados Unidos.

El doctor Saíz de la Mora durante su viaje de vacaciones a Norte América visitó las Universidades de Boston y New York, en las que—como en años anteriores—ofreció algunas conferencias sobre Literatura Española y Cubana con el éxito de que son plena garantía su competencia y dedicación académica.

De todas veras nos congratulamos de la eficaz labor realizada por el doctor Saíz de la Mora, reiterando a tan apreciado amigo nuestra afectuosa bienvenida.

GRANDES ALMACENES

LOS PRECIOS FIJOS

A. DE J. BOLIVAR y R. Mª DE LABRA

HOY!

Ofertas Especiales

BOLSAS Y CARTERAS

A más de los tipos que pasamos a detallar, hemos recibido una preciosa colección en bolsas y carteras, francesas, que pondremos hoy a la venta.

Sus precios han sido marcados sumamente bajos, como para nuestras OFERTAS ESPECIALES.

CARTERAS en fina piel. Sumamente prácticas. Infinidad de estilos y colores. . . . . $ 0.50

BOLSAS de excelente piel, en color liso o combinadas en dos tonos con un apliqué de metal en el cierre. . . " 1.00

OTRO ESTILO en magnífica piel. Formas nuevas y prácticas. En todos los colores de gran moda. . . . . " 2.00

OFERTA ESPECIAL:

Preciosas Bolsas de piel legítima, francesas, en elegantísimos estilos y en todos los colores indicados por la Moda. Recomendamos este tipo, por su calidad excelente. . . . . " 3.00

PARA LUTO RIGUROSO.

Disponemos de un surtido extensísimo, con las boquillas y "apliqués" empavonadas. Sus precios son igualmente interesantes.

ABANICOS

JAPONESES. Estamos liquidando un surtido espléndido a $ 0.25

PERICONES. Preciosos estilos con motivos de flores pintados a mano. Gran novedad. . . . . " 0.40

VALENCIANOS, de galalith. Preciosos estilos, de verdadero capricho, con lindas pinturas. . . . . " 1.75

En Abanicos de Galalith, transparente y labrado, tenemos un surtido grandioso que estamos liquidando a precios asombrosos.

MEDIAS PARA SEÑORAS

Medias de fibra semi-dobles con refuerzos de algodón en doce colores.

A $0.40 par.

3 pares por $0.90.

Medias de fibra especiales, muy dobles, con refuerzos del mejor algodón, propias para el uso diario por su duración, en 12 colores.

A $0.60 par.

3 pares por $1.40.

Medias de seda especiales, muy bonitas, con refuerzos de algodón extra en todos los colores de moda.

A $0.90 par.

COMPRANDO 3 pares por $2.00.

Medias de seda semi-dobles, de inmejorable calidad, con refuerzos de hilo, y de un gran resultado, en 15 colores de moda.

A $1.20 par.

3 pares por $3.00.

Medias de seda pura, excelente calidad, garantizadas, con costura y pie francés. Espléndido surtido en los colores más indicados por la moda.

A $2.50 par.

3 pares por $7.00.

LEA NUESTRO ANUNCIO DE MAÑANA — NO SERVIMOS PEDIDOS AL INTERIOR

DAMOS YARDA POR VARA

M.E.C.D. 2016

DIGESTIVO GRAVI
CURA DISPEPSIA ACIDA, ACEDÍAS, LLENURAS, ERUPTOS AGRIOS, HIPERCLORHIDIA, BILIOSIDAD, HIGADO GASTRALGIA.

Los más sugestivos modelos

Usted puede asegurar que los anticipos de la moda sólo se encuentran en "El Mundo". Estamos orientando a las damas elegantes. Vea estos preciosos diseños y solicite nuestro catálogo de invierno que será realmente sensacional.

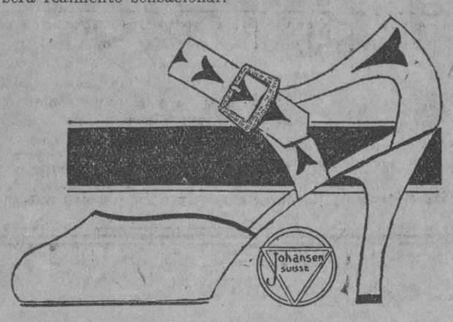

Encantadora creación parisina que se presenta en varias pieles: en glacé de brillo color verde esmeralda con los adornos y vivos de piel de oro; en azul pastel con fondo azul marino y hebilla esmaltada en azul o en la sugestiva piel de fuego con el tacón y la correa de una piel sepia de dibujo cubista. Tacón extra-alto de moda.

El modelo de la izquierda es una preciosa combinación de pieles ocre y vino, con cordón de seda en los mismos tonos. Tacón alto y militar.

Precio de este modelo:

$ 6.50

EL MUNDO
REINA 33
"MULTIPLE ARTICLES"

TELF. A4924 — J. PEREZ Y CIA — AL INTERIOR 30 CENTS. EXTRA

FISICA
Por el P. MATURINO DE CASTRO

Acaba de ponerse a la venta la segunda edición del PRIMER CURSO de Física del P. Castro, que responde íntegramente al Programa de la materia en los Institutos de segunda enseñanza. Este primer curso contiene todo lo concerniente a MECANICA, TERMOLOGIA Y ACISTICA y está ilustrado con más de 500 figuras. (El Tomo II esta en prensa).
Precio del ejemplar con 606 páginas encuadernado en tela $3.00

GEOGRAFIA UNIVERSAL
por los doctores JUSTO P. PARRILLA Y A. M. AGUAYO

Acaba de ponerse a la venta una nueva edición de esta obra famosa aumentada, corregida y puesta al día por el doctor Alfredo M. Aguayo, bien conocido de nuestro público como una autoridad en la materia.
Esta nueva edición está adaptada a los nuevos programas de los Institutos y tiene además un tratado completo de GEOGRAFIA FISICA y humana, que ha sido redactado todo él por el doctor Aguayo.
Otro de sus mayores méritos los constituyen los numerosos grabados con que está ilustrada, más once mapas en colores, todos de gran tamaño.
Forma esta obra un tomo en 4º mayor encuadernado en tela $5.00

CURSO GENERAL DE QUIMICA
por el P. IGNACIO PUIG

Una obra práctica y sencilla, redactada especialmente para servir de texto en los institutos, según las más modernas investigaciones.
Contiene multitud de experimentos y solución de los problemas más usuales en la química moderna. Edición ilustrada con grabados.
Precio del ejemplar encuadernado en tela.. .. .. $3.00

ALMANAQUE HISPANO-AMERICANO PARA 1928

Como los años anteriores, este Almanaque contiene el Calendario, datos astronómicos, etc., y gran cantidad de artículos y poesías selectas de los más reputados autores contemporáneos.
Asímismo contiene más de 400 fotografías en su mayoría de ciudades Hispano-Americanas y personajes ilustres.
Precio del ejemplar con unas 400 páginas, a la rústica.. .. $0.60

DON QUIJOTE DE LA MANCHA
por MIGUEL DE CERVANTES SAAVEDRA

Hermosísima edición de dos tomos en 4º mayor, impresa en letra grande y clara, sobre papel de primera calidad y con verdadero gusto tipográfico.
Por su lujo, es la edición más propia para regalos, porque además está encuadernada en finísima piel, ya sea en valenciana, ya en pasta española estilo antiguo, ambas con planchas doradas en el lomo y las tapas, de gusto refinado.
Precio de este ejemplar de dos tomos.. .. .. $20.00

OTRAS NOVEDADES

MARTINEZ RUIZ (DON ANTONIO) EL CODIGO CIVIL INTERPRETADO POR EL TRIBUNAL SUPREMO.
APENDICE DE 1925. Contiene todas las sentencias dictadas en casación, con expresión de hechos y antecedentes, de todo ese año. Madrid. 1 tomo en 4º encuadernado en pasta española $ 4.00
DELLEPIANE (Dr. ANTONIO). DERECHO PROCESAL. NUEVA TEORIA GENERAL DE LA PRUEBA. Contiene un informe Académico del doctor Luis Liard, Rector de la Universidad de París.
Buenos Aires. 1 tomo en 4º ala rústica.. .. .. 3.50
SERGENT (EMILIO). DEONTOLOGIA. Este volumen, que forma el primer tomo de esta notable colección trata de la Deontología y técnica profesional. La vida y condiciones del médico. Cómo debe ejercer y condiciones que debe poseer, etc. etc.
Barcelona, 1 tomo en 4º encuadernado en pasta española.. .. 4.00
OPIZ (E.) TRATADO DE GINECOLOGIA PARA MEDICOS Y ESTUDIANTES. Obra escrita por los más eminentes ginecólogos, bajo la dirección del Dr. Opitz. Tomo I. Trata de la parte general y está ilustrado con 179 figuras, algunas de ellas en colores.
Barcelona, 1 tomo en 4º encuadernado en holandesa.. .. .. 10.00
SCHOPENHAUER. AFORIDMOS DE FILOSOFIA PRACTICA.
Madrid 1 tomo en 8º a la rústica.. .. .. 1.20

LA MODERNA POESIA
OBISPO 135.—APARTADO 605.—TEL. A-1171, 1172 y 1173.—HABANA.

LIBRERIA CERVANTES
AVENIDA DE ITALIA 62.—APARTADO 1115.—Tel. A-4958.—HABANA

MISCELANEA

UNA BELLA PROMESA

(Colaboración)

Un grupo de señoritas reunidas en el mes de Marzo pasado para organizar un homenaje a los Directores de Conservatorios que efectuaron conciertos en honor de Beethoven, y que lo componían alumnas y profesoras de Música, tuvo la feliz ocurrencia de pensar que de aquella reunión transitoria para el objeto indicado podía resultar algo práctico en favor de nuestra cultura musical y ser acicate además para lograr una mayor compenetración entre alumnos y profesores. De tan magnífica iniciativa, digna de ser coronada por el éxito, ha surgido la Asociación Nacional de Profesores y Alumnos de Música, institución que muy pronto, dada la favorable acogida que ha tenido en su iniciación, llegará a gozar del favor que el público inteligente dispensa a los Cigarros Especiales de La Gloria.

Para conseguir estos fines altamente artísticos y patrióticos, las bellas organizadoras pensaron en crear un organismo presidido por un amplio ideal de arte, sin miras de lucro y sin restricciones, tan enojosas como sería el que le privaran a cualquiera tomar el chocolate de La Gloria. Para pertenecer, pues, a dicha Sociedad existe la misma facilidad que para ir a la famosa Rusquella a comprar corbatas u otro artículo de uso masculino. Caben en ella desde el aficionado hasta el profesor, y contando con los alumnos, con los innumerables alumnos de Música que hay en la actualidad, y a quienes más conviene el fin perseguido por esta Asociación, que por la módica suma de cincuenta centavos al mes les proporcionará la oportunidad de oír buenos concertistas locales y extranjeros, buena biblioteca literariomusical, y en futuro próximo, un magnífico auditorium a disposición de los asociados para todo empeño cultural y artístico. Tantas ventajas por tan poco costo sólo las disfrutan los consumidores del Exquisito Coñá Especial de Pemartín o los clientes cada vez más numerosos de las hermosas flores de la Casa Langwith y Co.

Ya lo dice el membrete de las Circulares impresas en casa de los señores P. Fernández y Co., y que han distribuído las activas y entusiastas organizadoras: "Sociedad artística para divulgar, ampliar y extender la cultura musical en Cuba", como se ha extendido el uso de las máquinas "Remington", y seguro que lo conseguirán con tanta facilidad como la que tenemos para tomar la insuperable Ginebra Aromática de Wolfe. "El aumento de socios cada día—nos dice la Secretaria de Propaganda, señorita Becerra—es tal, que nos hace concebir la esperanza de que más pronto de lo que muchos suponen tendremos que contratar con la Casa de Borbolla el mobiliario de nuestro domicilio social." Este mismo optimismo en cuanto a la realización de tan bello y halagador ideal tienen todos y cada uno de los componentes de la Directiva y Consejo de Dirección, cosa que los hace dignos de recomendarles como alimento extraordinario para acopiar fuerzas para la consecución de la empresa el magnífico Gofio La Favorita.

Si a esto se añade el que forman parte de la Directiva elementos de tanto prestigio artístico como Hubert de Blanck, Eduardo Peyrellade, Benjamín Orbón, Flora Mora, Alberto Falcón, María J. de Castro, Ramona Sicardó, Amelia Izquierdo y finalmente todos los Directores de Conservatorios y Academias de la Habana, hace suponer—sin que para ello haya que dárselas de profeta o pitoniso, a manera de ciertos tipos que explotan a la Humanidad a ciencia y paciencia de las autoridades—, que el éxito coronará la obra emprendida con tanto amor y buen deseo y que muy presto podremos brindar con Vermú o Jerez Quinado San Julián de la casa Pemartín por el más feliz éxito de esta naciente agrupación artística, que ha tomado por divisa el lema de que "El Arte nos une a todos".

Por ello recomendamos a cuantos sientan amor al arte y deseen coadyuvar a tan meritoria obra se apresuren a inscribirse como socios acudiendo con la misma prontitud que lo hacen para adquirir los finos estuches de bombones que venden en El Moderno Cubano de Obispo, 51, a la oficina provisional instalada en el Conservatorio de la talentosa artista señorita Flora Mora, altos de la casa Miguel Aldama, 61 A (antes Amistad), y de esta manera habrán contribuído a algo que redundará sin duda alguna a nuestro mayor progreso artístico, como contribuye a ello el gran almacén de música "Casa Iglesias", el primero en su giro en la República.

Fernando G. ADAY

. . . . . .

Y ahora, como hacen los malos oradores cuando escalan una tribuna, no me resta más que esta salida:

¿Qué voy a deciros yo después de las palabras galanas del Sr. Fernando G. Aday?

Desear con toda mi alma que la "Asociación Nacional de Profesores y Alumnos de Música", cuyo nombre es tan largo, que para decirlo **too seguío** hay que tomar resuello tres veces..., desear, repito, que llegue a tener tanto renombre como "La Copa" de Nptuno, 15, que está casi regalando los juegos de cristalería y vajillas finísimas con motivo de su balance. Que así sea.

Amén.

Prefiera siempre las hojas alemanas de "El Arbolito", adaptables a cualquier máquina de afeitar. Duran seis veces más con buen filo que las de otras marcas.

Los señores concesionarios en esta República de la película bolsheviki "Potenkin" han apelado al Honorable señor Presidente para que revoque la orden que prohibe la proyección de la citada film.

Lo más curioso son las razones que exponen, entre las que figura ésta:

"Si a la película "Potenkin", por ser de factura rusa, se le quiere dar una tendencia comunista, debe también prohibirse en nuestro país la importación del suculento caviar ruso que expenden los establecimientos comerciales y restaurants de tanta fama como La Diana de Reina y Aguila, que ha rebajado los precios."

Pero hay que tener en cuenta, señores concesionarios de la película "Potenkin", que hasta la fecha, el caviar ruso, así como las sardinas gallegas, no se han dedicado a soliviantar a las muchedumbres en pro de esta o de la otra idea. Es cierto que cuando se pide caviar le dan a uno la lata; pero es una lata muda que ni siquiera dice: Esta lata es mía.

Millares de personas están agradecidas al Grippol Bosque por haberles curado su afección grippal en pocos días. Exija siempre el legítimo.

Sobre la prueba de los gases "lacrimógenos", como se les nombra oficialmente, o lacrimosos, que es como deberían llamarlos, leo lo siguiente:

"Tras la explicación, el Brigadier Mendieta lanzó una de las bombas que fué a caer a treinta y cinco metros de distancia, donde hizo explosión, produciendo una densa nube de humo de un metro cuadrado próximamente. Esta columna fué poco a poco abriéndose y alcanzando grandes dimensiones."

Hasta ahora en las pruebas todo quedó reducido a un poco de humo. . . **la del humo.** Y al no ordenar a nadie que se acercara al humo, quedamos sin saber a ciencia cierta los efectos lacrimosos que éste pueda tener. Lo práctico sería mandar a algunos que se pusiese cerca del área que cubrían los gases para ver si empezaba a llorar incontinente como cualquier elegante a quien le faltan las celebérrimas corbatas que está liquidando La Rusquella, en Obispo 102 con motivo de la fabricación de su estupendo edificio.

Pues estamos como estábamos.

Vaya una noticia que tiene más miga que 65128345686095432898 flautas de pan:

"Esta semana se reunen los marianistas en Salud 56, con el propósito de proclamar la candidatura del doctor Miguel Mariano para la Presidencia de la República y su oposición a la Reforma Constitucional por suprimir el Municipio Capitalino."

Siempre se aprende algo. En vista de esto, propongo a los españoles aquí residentes, que no estén conformes con la monarquía, que se reunan cuanto antes para proclamarme a mí candidato a la Presidencia de la República española...

Cualquier efecto de maquinaria eléctrica que usted necesite vaya a buscarlo a la "Independent Electric Co." sita en Obrapía 94, 96 y 98. Es donde le cobrarán menos y le darán mejor artículo.

Una curiosidad diaria.

Palacios excéntricos.

En general ningún monarca se significa construyendo palacios estrambóticos ni dotando las residencias regias de cosas excéntricas, pero en algunos países los reyes son aficionados a lo excéntrico.

Por ejemplo, un príncipe indígena de Java refresca su palacio haciendo que pase por él un río que cae formando una cascada en la misma puerta.

El zar Pablo mandó construír un salón completamente revestido de espejos ante los cuales pasaba horas y horas paseándose vestido de gran gala. El capricho es tanto más chocante cuanto que dicho zar fué uno de los monarcas más feos.

Una emperatriz de Rusia construyó un palacio de hielo y cuando algún cortesano caía en desgracia y no lo creía acreedor a fumar los Petit Cetros de Partagás, le condenaba a pasar una noche en dicha cámara de donde salía medio muerto de frío.

Efemérides.

1664.—(Septiembre 17).—Tregua de Tameswar entre húngaros y turcos.

1905.—Concurso brillantísimo de bandas y orfeones en Bilbao.

1554.—Empiezan las obras de la **Acequia Condal** de Barcelona.

1813.—El general Pezuela manda fusilar en Tupiza a Saturnino Castro.

1927.—Mando yo que no se usen otras cajas registradoras que las Remington.

1872.—Laudo de arbitraje sobre Alabama.

1873.—Los carlistas bombardean a Portugalete.

1544.—Alianza entre Carlos V y Francisco I.

MARMOLES, LOS MEJORES, "CASA MANFREDI"

Horóscopo del día.

Los nacidos el 17 de septiembre caerán en ardides groseros.

Suscríbase a la gran revista bonaerense "Caras y Caretas" en "Roma", la gran papelería de don Pedro Carbón, sita en Teniente Rey entre Zulueta y Monserrate.

La nota final.

Entre marido y mujer tiene lugar este diálogo a las tres de la madrugada.

—¡Es imposible; no puedo tolerarte más!

—No sé de que te quejas.

—Ayer me prometiste no volver más a las dos de la madrugada y hoy...

—Pero mujer, fíjate que he cumplido mi palabra... Son las tres y cuarto.

Los que no tienen queja alguna son quienes acuden a surtirse de elegantes trajes en "Le París", de Zulueta y Neptuno. Todos reconocen que no pueden venderse más baratos.

El colmo de la pulcritud.

Ir siempre por la sombra por temor a las manchas del sol.

Luis M. SOMINES

SORPRENDENTE

Caonao, Cienfuegos, Junio 8 de 1920.

Sr. Dr. Arturo C. Bosque. Habana.

Muy señor mío:

Con gusto complazco a varios amigos míos que quieren por mi conducto hacerle saber su agradecimiento por la curación obtenida con su precioso preparado "PEPSINA Y RUIBARBO BOSQUE", después de haber probado con varios preparados que dicen curan el estómago sin haber obtenido resultado alguno. Yo siempre tengo un buen surtido de su producto pues cada día se vende más. Mande con gusto a su seguro S.,

Rafael León Jiménez.

Los curados con la PEPSINA Y RUIBARBO son los siguientes: Alejandro Ojeda, Paulino Pérez, Agustín Crespo, Próspero Bermúdez y Cándido Díaz.

8426 d-5-17-29

El Premio "Carlos Aguirre y Sánchez"

Universidad de la Habana. Facultad de Derecho.

CONVOCATORIA

Habiéndose instituído por acuerdo de la Facultad de Derecho de 10 de Agosto de 1925, en la Escuela de Derecho Civil, el premio denominado "CARLOS AGUIRRE Y SANCHEZ", en cumplimiento de la regla sexta del mismo, y de lo acordado por la propia Facultad en 11 de julio del presente año, se convoca por este medio y por término de un mes, a los alumnos oficiales que habiendo terminado sus estudios en el curso académico de mil novecientos veinticinco a mil novecientos veintiseis, acrediten haber obtenido el Grado de Doctor en Derecho Civil.

Es requisito indispensable para participar de los ejercicios de oposición a este premio, que consiste en un Diploma y en la cantidad de QUINIENTOS PESOS ($500.00), donación hecha por los esposos Sánchez-Aguirre, haber alcanzado en el curso de la carrera seis Sobresalientes y tres Premios en asignaturas propias de la Escuela de Derecho Civil.

La oposición consistirá en desarrollar, a presencia del Tribunal, oralmente, cinco temas que cada opositor extraerá de una urna en la que se habrá insaculado una lista de preguntas a razón de diez por cada opositor. Ningún aspirante al premio podrá emplear en contestar a los temas que deba desarrollar un tiempo menor de veinte minutos ni mayor de cuarenta y cinco. El opositor que dejare de tratar alguno de los temas que le hayan tocado en suerte, no podrá en ningún caso obtener el premio.

Los que se crean con derecho a aspirar a este premio, deberán presentar sus solicitudes por escrito, acompañadas de una certificación de su expediente de estudios en el Decanato de la Facultad de Derecho, desde esta fecha, hasta el día diez y siete del mes de octubre próximo venidero a las 12 m.

Habana 15 Spbre. de 1927.

Ricardo Dolz, Decano de la Facultad de Derecho.

LOS PUNTOS SOBRE LAS iii PARA ENGORDAR (ÚNICO MEDIO SEGURO)

NO BASTA COMER: ES NECESARIO ALIMENTARSE.

La comida que no se digiere bien, NO alimenta.

Ayude su comida, con ALIMENTO asimilable sin necesidad de digerirlo. Con ALIMENTO que se absorba por el organismo sin cansar el Estómago, sin cansar el Hígado.

Una copa de 100 gramos equivale a ½ lb. de Carne fresca de ternera.

OXOIDE

Alimenta sin cansar el Estómago ni el Hígado.

Contiene mucho Jugo de Carne peptonizado frío, en forma Sabrosa y aromática.

Puede tomarse varias veces al día para aumentar y apurar el Recuperar Carnes y fuerzas.

EL DR. J. A. SIMPSON ANALIZO EL OXOIDE Y DICE: "ES UN JUGO DE CARNE DE 7% DE EXTRACTO CONCENTRADO AL 25%.

EXIJA OXOIDE LEGÍTIMO

Fabricado por Droguería SARRÁ. La Mayor.

31 EDIFICIOS. 600 EMPLEADOS.

NOTICIAS DE LOS JUZGADOS

UN INDIVIDUO TRATO DE SACARLE LOS OJOS A SU MUJER, DISGUSTADO PORQUE QUERIA IR A VER A SU MADRE

La víctima, que sólo tiene 17 años de edad, fué asistida de lesiones graves en ambos ojos.—Fué procesado con fianza de mil pesos un presidiario autor de lesiones a un compañero

En el tercer centro de socorro fué asistida por el doctor Roca la joven María García Gómez, natural de la Habana, de 17 años, vecino de Washington número 31 en el reparto de Las Cañas, en el Cerro, de contusión y derrame en ambas regiones oculares, de carácter grave.

Esta joven fué agredida por su marido Fernando Díaz Sánchez, de la Habana, de 23 años y de igual domicilio, quien le causó esas contusiones al tratar de introducirle los dedos en los ojos, con ánimo de sacárselos, debido a un disgusto que con ella tuvo.

Dijo la García que su marido le prohibe terminantemente que ella visite el domicilio de la autora de sus días, y como ayer trató de ir al agresor, quien fué presentado anzó, introduciéndole los dedos en los ojos.

El vigilante 620, que acudió a los gritos de auxilio que daban los vecinos y el público, logró detener al agresor, quen fu; presentado ante el juez de instrucción de la sección cuarta, siendo remitido al Vivac.

TENTATIVA DE ROBO

Isabel Machado, vecina de Estrada Palma número 221, dió cuenta a la policía que durante la madrugada anterior fué despertada por un ruido que hacían en la puerta de su habitación, notando que era un individuo desconocido que se dió a la fuga, quien al parecer trataba de robar.

COLOCANDO UN CRISTAL

Luis Quintín Casas, vecino de Rodríguez número 38, fué asistido de heridas incisas en la mano derecha que sufrió con un cristal que colocaba a un ómnibus, en la casa Palatino número 37

ROBO

A la policía dió cuenta Fernando Berenguer González, mayor de edad y vecino de 4 número 188, en el Vedado, que del chalet que tiene en Prensa y Zanja Real le han robado objetos que aprecia en la suma de 30 pesos.

PENADO PROCESADO CON FIANZA DE MIL PESOS

El juez de instrucción de la sección cuarta procesó, con fianza de 1.000 pesos, al penado José López Jiménez, por un delito de lesiones graves que le produjera al también penado Alberto Céspedes Agüero, debido a una disputa que ambos tuvieron en el interior del Presidio.

López se encuentra cumpliendo 30 años de Presidio por un delito de asesinato, pues cuando era soldado dió muerte a un compañero en el cuartel de Cienfuegos, donde ambos estaban destacados.

Céspedes fué condenado por la Audiencia de la Habana a la pena de cuatro años, por un delito de falsedad en documento mercantil.

El 11 de agosto del año actual López sostuvo unas palabras con Céspedes, yéndose ambos a las manos, sacando entonces aquel una navaja con la cual le dió un enorme tajo en la cara a su contrincante.

AUTO SUSTRAIDO

A la policía denunció Félix Mouris, vecino de San Rafael número 152, que le entregó un automóvil para que lo trabajara a Cirilo Pérez Cabrales, vecino de Jesús del Monte número 189, quien se lo ha sustraído, estimándose perjudicado en la suma de 400 pesos.

LO TIMARON

Pascual Erbite Erbite, vecino de San Ignacio número 22, dió cuenta que encontrándose en la calle de Lamparilla se le presentaron dos individuos desconocidos, los que le invitaron a que fuera con ellos pues tenían que tratar de un asunto importante para él.

Los tres subieron a un automóvil, bajándose en Colón y Trocadero, donde los desconocidos le expusieron que tenían dos mil pesos para repartir a los pobres, y como creían que él era una buena persona solicitaban llevarse a cabo la encomienda. Erbite aceptó el trato, dándole a los desconocidos 550 pesos, como garantía, recibiendo entonces el paquete, que al abrirlo solo contenía papeles inservibles, por lo que se considera estafado.

PROCESADOS

Por los distintos jueces fueron procesados ayer Joaquín Monzón, por infracción de la Ley de Drogas, con fianza de 300 pesos; Francisco Noelle Bernal, por hurto, en libertad apud-acta; José González Ramos, imprudencia, con fianza de 200 pesos; Frank Nelbor Hamell, hurto, con 500 pesos; José Núñez Incógnito, por estafa, con dos mil pesos. Este sujeto fué quien timó al español Manuel Rey López la suma de 500 pesos, que le cogió entregándole dos fracciones de billetes cuyos guarismos estaban suplantados.

Rey fué puesto en libertad, por comprobarse su inocencia en el hecho que se le acusaba de falsedad en documento al portador.

Dolores de Muelas se quitan con RELAMPAGO No quema la boca

Realza la belleza natural

Stacomb

Mantiene Peinado el Cabello

MANDE SU ORDEN HOY
LECHE PURA PASTEURIZADA DE LA LECHERIA AMERICAN WARD
Teléfonos FO-7762-7763

8731 19 d-11

Los Granos,

las espinillas, los divieso y las erupciones cutáneas son feos. Nadie puede hacer con ellos buena figura. Un mal cutis es una desventaja que ni los encantos personales ni otras cualidades pueden nunca compensar.

Tome ELIXIR DE LEONARDI PARA LA SANGRE y póngase en el mismo pie que los demás. Ese elixir expulsa las impurezas de la sangre que son causa del mal. Deja el cutis terso, limpio y flamante de salud. Ese maravilloso tónico hará desaparecer la única imperfección que le afea.

El ELIXIR DE LEONARDI PARA LA SANGRE es también lo mejor para la falta de apetito, la nerviosidad, el agotamiento, el reumatismo, la gota, la neurastenia y la sífilis.

ELIXIR DE LEONARDI PARA LA SANGRE

DA VITALIDAD

Ayuda máxima para los transportes

"ESSO", el combustible de fuerza formidable, en esta era de automovilismo, ha arrimado el hombro a la rueda del progreso comercial. Ha elevado el transporte por motor desde el plano inferior que venía ocupando, al más alto grado de eficacia.

La fuerza sobrada, que permite a su camión transportar grandes cargas a largas distancias, hará de "ESSO" un aliado insustituible.

Para mayor y más eficaz fuerza, menos cambios de velocidad y para transportes considerables en peso y distancia: "ESSO."

"ESSO" es absolutamente inofensivo. Reanima al motor y alarga su vida.

De venta en todos los garages importantes.

STANDARD OIL COMPANY OF CUBA

LA COMPAÑIA CUBANA DE CEMENTO PORTLAND * HABANA *

Cemento "EL MORRO"

PARA CARRETERAS QUE DESAFIAN LOS SIGLOS - CONCRETO

LA COMPAÑIA CUBANA DE CEMENTO PORTLAND * HABANA *

M.E.C.D. 2016

Sábados y Lunes

de "La Filosofía"

Muchas damas, lectora amable, que durante la semana, cuando van salen de su casa dicen: "Voy de tiendas", si dicha salida la efectúan el sábado o el lunes exclaman: "Voy a "LA FILOSOFIA".

¿Por qué tal singularización?

Porque saben que en dichos días nuestros precios SON UNICOS, lo que representa, a igualdad de calidad y cantidad, un ahorro muy importante de efectivo.

¿No piensa usted hacer lo mismo hoy?

Telas

VOILES BORDADOS, con vara y media de ancho, a **15 Cts.**
VOILE SUIZO LISO, COLOR ENTERO. Toda la carta de colores, a 20, 33 y.. .. .. **60**
VOILES ESTAMPADOS. Colección inmensa, en coloridos firmes, a 28, 32 y.. .. .. **35**
VOILES SUIZOS BORDADOS FINISIMOS. (Los vendíamos a $1.00), a.. .. .. **34**
ALPACAS LISAS, Y ESTAMPADAS EN FONDO DE COLOR. Doble ancho.. .. .. **38**
GUARANDOL FRANCES DE HILO PURO. Todos los colores, a 34 y.. .. .. **40**
OLAN LISO DE HILO. Cualquier color, inclusos blanco y negro, a 40 y.. .. .. **55**
OLAN ESTAMPADO DE HILO. 49 estilos distintos, de colorido inalterable, a 50 y.. .. .. **65**
GUARANDOL LISO O ESTAMPADO, DE HILO. Corte con tres yardas, para un vestido a 98 centavos corte.
Los modelos más modernos y cómodos, las mejores marcas de
AJUSTADORES, FAJAS Y CORSETS,
podrá usted contemplar en una de nuestras vidrieras.

Saldos

DOSCIENTAS CINCUENTA **combinaciones** de Tela V. B. D. para niñas de 6 a 14 años; una a.. .. **45 Cts.**
VESTIDOS PARA NIÑAS. Todos los que nos restan de la Liquidación que veníamos efectuando a $1.25. Hoy uno a.. .. .. **68**
BOLSAS Y CARTERAS de atractivos estilos. (Valor normal, $1.25). HOY a.. .. .. **80**

Departamento de Artículos de Punto

CALCETINES DE TODOS COLORES, para niños de cualquier edad; par a.. .. .. **23**
MEDIAS PARA SEÑORAS
MEDIAS DE MUSELINA CON COSTURA. Todos colores; par a.. .. .. **45**
MEDIAS FRANCESAS DE MUSELINA, con cuchillo calado; par.. .. .. **60**
MEDIAS DE SEDA, colores firmes; par a.. .. .. .. **99**
MEDIAS DE PURISIMA SEDA, marca "Niágara Maid"; par a **$1.20.**

ZENEA (NEPTUNO) La Filosofía Y SAN NICOLAS

HABANERAS

BODA ELEGANTE

EN LA PARROQUIA DEL VEDADO

Evangelina Figueredo y Jorge de Cubas

Un viernes de bodas.
Fué el de ayer.
Tres las ceremonias nupciales celebradas en iglesias distintas durante las primeras horas de la noche.
Reclama mi atención preferente la que congregó un concurso selecto y distinguido de nuestra sociedad en la Parroquia del Vedado.
Boda elegante.
De gran lucimiento.
Airosa y bonita la novia. Evangelina Figueredd y Sanz, hija del Subgerente del **National City Bank**, señor Bernardo Figueredo y Antúnez.
A su vez el novio, el doctor Jorge de Cubas y del Mármol, joven y estudioso abogado.
El majestuoso templo, con sus góticas arcadas, aparecía engalanado bellamente.
Un gran adorno floral.
Muy artístico.
Nueva página de honor en la historia del triunfal **Clavel** de los Armand.
En el altar mayor, entre lirios y entre dalias, resaltaba la imagen del Sagrado Corazón.
Precioso el decorado que en toda su extensión lucía la nave central.
Una ruta de pétalos.
Trazada en su mitad.
La recorrió la comitiva nupcial con la novia al frente, airosa, gentilísima.
Su traje, de una elegancia irreprochable, era creación de la fina modista Angela Baíces de Alvarez, jefe de los talleres de **Fin de Siglo**, los famosos almacenes del **boulevard** de San Rafael.
A tan suntuosa **toilette** correspondía la belleza del ramo de mano.
Era de dos cuerpos, todo de lirios, con un ancho y flotante lazo de tisú de plata.
Obra de los Armand.
Exquisita.
Llegó a poder de la novia como ofrenda cariñosa de la bella señorita Ana María Alvarez, la amiga de su predilección, muy querida.
En la ceremonia, solemne y brillante, ofició Monseñor Manuel Arteaga, ilustre Provisor del Arzobispado de la Habana.
El padre del novio, doctor José de Cubas y Serrate, cirujano de alta reputación, muy estimado y muy querido, fué el padrino de la boda.
Y la madrina, la amantísima madre de la desposada, la distinguida señora Margarita Sanz de Figueredo.
Testigo por Evangelina fué su respetable abuelo, el coronel Fernando Figueredo y Socarrás, ex-Tesorero de la República.
Firmaron también como testigos de la novia el señor Pedro Figueredo y Antúnez, director del **Clearing House**, el gerente del **National City Bank**, señor Johny Rivera, el señor Fernando Figueredo, **junior** y los doctores Armando Rosales y José Luis de Cubas.
Por el novio.
El Secretario de Justicia.
El Secretario de Comunicaciones, e interino de Estado, señor Rafael Sánchez Aballí.
Y los doctores Enrique de Cubas, Eugenio Florit y Sánchez de Fuentes y Mario Lazo.
Un lindo nidito, alhajado primorosamente, espera a los novios de anoche.
Atesoran allí, entre las riquezas del mobiliario, el magnífico juego de cuarto que confiado a los talleres de **La Moda** resulta una nueva y feliz creación de su director artístico, el genial Carballo.
Lleguen estas líneas con la expresión de mis votos hasta Evangelina y Jorge.
Votos por su felicidad.
Felicidad eterna.

(Continúa en la pág. SIETE)

"LE TRIANON"
JOYERIA Y OBJETOS DE ARTE

Siempre algo nuevo...

...podemos ofrecerle, porque todos los meses nos llegan remesas con las últimas novedades en joyas, lámparas, objetos de arte, muebles, etc. No lo dude: ¡cada visita a **"LE TRIANON"** será una grata sorpresa para usted!

SALVADOR FONDÓN
REGALOS ARTISTICOS
GALIANO 91 CASI ESQ. A SN. RAFAEL

LOS EXAMENES EN EL INSTITUTO

Alumnos que se examinarán de ingreso al curso preparatorio el día 19 de septiembre de 1927, a las 8 a. m. en el Aula No B

Anaya Gómez Raquel; Arus Graupera Mario; Abella Schmidt Ignacio; Alvira Devesa María; Alonso Echevarría Alberto; Alvarez González Angeles; Alvarez Rodríguez Rafael; Acosta Taracido Olga; Alonso Vives Leopoldo; Achrany Nassar Fajime; Achrany Nassar Nazario; Alvarez Orozco Antonio; Arnao Muñoz Odelín; Alvarez Montes Julio; Aniceto Rodríguez Margarita; Amella Pano Ramón; Alvarez González Manuel; Alvarez Cortina Horacio; Brito Celis Oscar; Bestard Roca Gaspar; Busquets Merodio Guillermo; Batiste Pérez Aida; Bueno Hernández Miguel; Bertrand Alvarez María del C; Barreras Abrisqueta Luis; Brunet Díaz Genara; Brikman Salomón; Bustamante Barrera Walfredo; Bowen Riley Violeta Hilda; Benítez Sánchez Miguel; Beloserkowsky José; Castillo Valdés Claudio; Castellanos y Reyes Gavilán Mario; Aguiar y Ozon Reynaldo; Aguiar Olazabal Guillermo; Aguiar Olazabal Rolando; Carneiro Sánchez José; Cruz Nogués Pedro; Capmany Roger Carmen; Castillo Valdés Mario; Cruz Rodríguez Juana; Cuevas Salazar María; Calera Guibernau Hilda; Corral Hernández Juan; Cueto Erbiti Dolores; Carreño Castelo José; Cabrisas del Cueto Héctor; Carrera Borges Juan; Castro Novelle Sara; Caravallo Aragón María E.; atasús de Pazos Rafael; Cubillas Pardiñas Carlota; Cecin Amell Elena; Cacho Negrete Mata Cándido; Cardona Castellá Antonio; Crespo Cabrerizo María; Cortada Bernal Nilo; Cic Padreda José R.; Cotera Gamboa María J.; Carrillo Núñez Alejo; Chambless Villanueva Warren; Chapottin Herrera Fortuna; Descamps Salguero Gloria; Díaz Viño Lorenzo.

A las 2 p. m. en el Aula No. B

Despaigne Ramos Olimpia; Delgado Suárez Dolores; Delgado Suárez Domingo; Delgado Brusola Emilia; Druian Pribitkowsky José; Díaz Vidaurreta Gladys Clara; Dalmau Zaldívar Luis; Díaz Hernández Laudelina; Escobar Gorriz Eliseo; Espinosa Fernández Leoncio; Expósito Rosas Santiago; Enseñat Dasca Antonio; Enseñat Dasca María; Escoto Herrera Rafael; Escarpa Armas María del C; Espina Pérez Esther; Emmermann Husek Hildegard; Fernández Sánchez Estela; Ferrer López Raquel; Ferrer López Esther; Fernández González Aurora M.; Fernández Franco Juan A.; Fernández Febles Piedad; Fernández Fernández Carlos; Fernández Roseñada Luis Oscar; Fernández Arné Manuel; Fernández Zudaire Raúl; Fornaris Mazorra Demetria; Ferre López Jorge; Fernández Menéndez Joaquín; Fernández Plaza José; Font del Cueto Cecilia; Font Calvo Antonio; García Pila Evelio; Guerrero D'Wollff Bernardo; García Carreras Evelio; Goytisolo Lores Fermín; Goicuria Flores Pedro; Gómez Hernández Juan; García Rodríguez María S.; González Pertegal Gerardo; Gutiérrez Mederos Adolfo; González Linares Antonio; Goicuria de Flores Antonio; García Mendoza René; García Pila Lizardo; González del Valle Morales Ambrosio; Gómez Brunet Luis; Govantes Pérez Trujillo Hella; González Piñeiro Pedro; González Bofill María; Garriga Martínez Julio; García Suárez Roberto; González Cruz Lizardo; González Menéndez Gustavo; Gener Padrón Ovidio; Garavito Pereyra Berardo; González Piñeiro Juana; Gatell Rayneri Mercedes; Gatell Rayneri oJsefa; Grifoly Vega René; González Cowley José; Graupera y Coello Francis; Fernández Díaz Macario; Fernández Bas Luis.

CONCIERTO

Programa del Concierto que será ejecutado en el Malecón, el dimingo, 18 de septiembre de 1927, por la Banda de Música del Estado Mayor General del Ejército, y trasmitido por la Estación P. W. X. de la Cuban Telephone Company.

De 8 a 10 p. m.

1.—Paso doble "Las Corsarias". F. Alfonso.
2.—Overtura "Il Guarany". A. C. Gómez.
3.—Selción "Les Contes D'Hoffmann". J. Offencach.
4.—Polka de Cornetín "Arbuchlenian Polka". J. Hartmann.
5.—Selección de la ópera "Un Ballo in Maschera". G. Verdi.
6.—Vals "Mi Reina". P. Bucalossi.
7.—Danzón "La Casita". A. Romeu.
8.—Himno Nacional Cubano. P. Figueredo.

José Molina Torres, M. M.
Capitán Músico, Jefe y Director de la Banda.

Defunciones Ocurridas ayer en La Habana

Relación de certificados de defunciones registrados durante el día de ayer en el Negociado de Demografía de la Secretaría de Sanidad y Beneficencia, según nota oficial facilitada a la prensa.

Martina González, mestiza, 42 años Hospital "Calixto García", Piosalpia.
Francisco Fernández, blanco, 25 años, Cerro 545, Tuberculosis pulmonar.
Elvira Visero, blanca, 42 años, Hospital "Calixto García", Afección cardiaca.
María Bridat, blanca, 48 años, Asilo "Santo Benia", Arterio esclerosis.
José Sánchez, blanco, 80 años, Obrapía 1, Arterio esclerosis.
Ramón Lan, amarillo, 53 años, San Nicolás 104, Mal de Bright.
Mario Barreneta, blanco, 2 meses, I número 202, Pielo-nefritis.
Analda Lastra Moreno, mestiza 14 meses, Luyanó 63, Colitis disentérica.
José Rodríguez Otero, blanco, 50 años, Hospital "Calixto García", Arterio esclerosis.
Domingo Hernández, blanco, 52 años, Hospital "Calixto García", Arterio esclerosis.
Hortensia Pérez Capote, blanca, 8 meses, Carretera de Managua, Pielonefritis.
Clodomiro Trigo, blanco, 49 años, Cerro 440, Neumanía bocal.
Mario Arce, blanco, 3 meses, Lugareño y Almendares, Invaginación intestinal.
Francisca Zorrilla, blanca 66 años, H, número 239, arterio esclerosis.
Ricardo Martínez, blanco, 52 años, Luz 19, Nefritis aguda.
Josefa E. Moya, blanca, 56 años, Juan Bruno Zayas 9.1|2, Arterio esclerosis.
Domingo Rodríguez, blanco, 68 años, Guanabacoa 28, Bronquitis crónica.
Fidel Gottardi, blanco, 80 años, Amargura 35, Arterio esclerosis.
Juan Díaz González, mestiza, Florida 40, Tuberculosis pulmonar.
Mercedes Muyaya, blanca, 64 años Macedonia 3, Arterio esclerosis.
Francisca Capella, blanca, 5 meses, Cristina y Coliseo

Congregación de Damas de Jesús Nazareno

ANUNCIO DE SUBASTA

Hasta las 9 a. m. del día 29 de Septiembre de 1927 se recibirán en la Parroquia de Jesús María, (Vives y Revillagigedo) Proposiciones en pliegos cerrados para las obras que se desean efectuar en esta Iglesiia conforme con los planos y pliegos que se han confeccionado para este objeto, los que están de manifiesto en la Sacristía de la Iglesia.

En dicha hora serán abiertas y leídas públicamente.

LA PRESIDENTA,
Sra. Angélica Fernández de Sánchez.
8818 1d-17

Tan refrescante como un baño de mar

Rociarse el cuerpo con el talco italiano boratado Mavis es un deleite. Devuelve la energía al cuerpo agobiado por el calor. ¡Es tan fresco y tan benéfico para el cutis! Es tan refrescante como un baño de mar, pero sus efectos son más duraderos. Pídalo por su nombre: "Mavis," en su hermoso envase rojo.

V. VIVAUDOU, Inc.
Paris New York

TALCO
MAVIS
DE VIVAUDOU

Talco Narcisse de Chine. Pruebe usted este finísimo talco. Le encantará su perfume de narciso blanco.

Agente: E. Lopez P.
General F. de Andrade 19
Habana

Photo Art Studio
RIVERO
PARIS-BUENOS AIRES-LONDRES
ESPECIALIDAD EN RETRATOS DE NIÑOS

NOS TRASLADAMOS A CRECHER: No. 41, VEDADO.

GRANDES ALMACENES
Fin de Siglo

4 Grupos de Vestidos

A $3.75 $5.95 $8.75 y $10.95

NUESTRA SENSACIONAL OFERTA DEL SABADO PASADO VESTIDOS DE FLAT CREPE, CREPE MONGOL GEORGETTE, WARANDOL Y HOLAN, TUVO TAL EXITO, QUE CASI SE AGOTARON POR COMPLETO. EN VISTA DE ELLO, HEMOS HECHO NUEVAS SELECCIONES DE VESTIDOS DE MAS PRECIO, MAS BELLAMENTE ADORNADOS Y CON DETALLES MAS SUGESTIVOS TODAVIA, HABIENDO CONFECCIONADO, ADEMAS, OTROS MUCHOS, EN LOS MISMOS MATERIALES, Y LOS HEMOS MARCADO A IDENTICOS PRECIOS: $3.75, 5.95, 8.75 y 10.95.

EN EL DISEÑO

representamos dos vestidos entresacados, al azar, de los grupos de $5.95 y $10.95.

EL DE LA IZQUIERDA
es un juvenil modelito confeccionado en flat crepé, adornado con varias alforzas en el frente,
$10.95

EL DE LA DERECHA
está interpretado en holán de hilo, adornado con trencllas y botones de nácar. La blusa con un bordado imitando Richelieu.
$5.95

GRUPO DE $3.75

Todos los vestidos que integran este grupo están confeccionados en warandol de hilo, con bieses de color contrastante y botoncitos de nácar. Surtido completo de tallas, estilos y colores.

GRUPO DE $5.75

Variados y encantadores modelos de holán y warandol de color entero y en holán estampados. Los primeros, adornados con trencillas y grandes bordados al estilo Richelieu; y los estampados, con bieses en el mismo color de las estampaciones.

GRUPO DE $8.75

Modelos exquisitamente interpretados en crepé georgette: unos, estampados; otros con detalles bordados en seda e hilos de metal, o combinados con encajes.

GRUPO DE $10.95

Preciosos modelos, recientemente recibidos, en flat crepé y crepé mongol, combinados con el mismo material en color contrastante, o bien bordados a la cadeneta con seda matizada... Estilos de acuerdo con los últimos dictados de la moda.

HEMOS RECIBIDO NUEVA REMESA

DE PRECIOSOS VESTIDOS FRANCESES, PROPIOS PARA ESTAR EN CASA, INTERPRETADOS EN BATISTA, CREPE, MAROCAIN, DE ALGODON Y CRETONA, TODOS CON ESTAMPACIONES DE GRAN NOVEDAD EN LOS MAS FINOS MATICES; a

$1.75 y $2.85

VISITE NUESTRO MAGNIFICO DEPARTAMENTO DE VESTIDOS PARA SEÑORAS. TENGA LA SEGURIDAD DE QUE ENCONTRARA EL MODELO ADECUADO

EN EL DEPARTAMENTO DE VENTAS ECOMOMICAS DE SAN JOSE 16 Y 18

A 60 centavos, cortes de cuatro varas de warandol de fina calidad, en todos los colores.

A 60 centavos, cortes de cuatro varas, de warandol de superior calidad, en carta completa de tonalidades.

A $1.40, cortes de cuatro varas de warandol belga, de sólidos colores. Todos los tonos.

A 90 centavos, cortes de cinco varas de holán estampado, de buena calidad. Modernos dibujos.

ACERTADO NOMBRAMIENTO

EL DR. CARLOS A. OBREGON, A LA PRESIDENCIA DEL RETIRO MARITIMO

Con feliz acierto el general Machado que sabe utilizar las energías, el vigor y las ilusiones de los elementos nuevos, cultos y bien preparados, nombró ayer al doctor Carlos A. Obregón, presidente del Directorio del Retiro Marítimo, organismo de nueva creación, que necesita naturalmente el encauce que pueda trazarle un cerebro lúcido y una brillante cultura. Estas cualidades las posee el doctor Obregón, que ha demostrado su capacidad en cargos para los que anteriormente ha sido utilizado, tales como la vice-presidencia de la Santh Cross Thelhin Co.", letrado consultor de Sanidad y Beneficencia; juez instructor de la Secretaría de Obras Públicas; letrado consultor de la Administración Municipal y de diversas corporaciones azucareras y miembro muy distinguido del Colegio y Círculo de Abogados y del Colegio Notarial de la Habana.

En estos días tomará posesión el doctor Obregón de su nuevo cargo en el que le deseamos los éxitos más lisonjeros.

Excesos de Velocidad

Han sido denunciados por transitar con exceso de velocidad, por la demarcación de la décima estación, los autos números: 177787, 1035; 17106; 17903; 29794: 7211; del nuevo ejercicio: 17144; 16811; 15973; 7057; 8159; 8145; 4016; del nuevo ejercicio y ómnibus 2 y 9 de orden de la empresa La Polar, 31 de Marianao-Haban, 9 y 41 de La Precisa y 29 de La Tutelar.

PRIMERA INSTANCIA

SUBASTA DE LOS EFECTOS DE UNA FERRETERIA

Expedientes de declaratorias de herederos promovidos en los diversos Juzgados

En el juicio seguido por Arthur Nanson contra la sociedad de González y Traba, el juez de Almendares ha señalado las nueve de la mañana de 30 de septiembre actual para la venta en pública subasta de los efectos de ferretería embargados al demandado y que han sido tasados en $2,105.50.

DECLARATIVOS

Se han interpuesto los siguientes juicios declarativos de mayor cuantía: La Compañía Azucarera de Matanzas contra Joaquín Argorica y los hijos de Pedro Vázquez, Isabel, Ignacio, Trino, Rosa y Julio Vázquez, sobre prescripción de gravámenes, en el Oeste, y Sobrinos de Nazábal contra Víctor Sorondo, en el Centro.

DESAHUCIO

Fernando Fueyo y Casal ha demandado en desahucio a Luis G. Ovalles y Dazas, para que desaloje la casa Avenida de la República número 182.

DECLARATORIAS DE HEREDEROS

Se han promovido las siguientes declaratorias de herederos: de Benito Fanego y Hermida, en el Oeste; de ateo Avila y Amores y Andrea Esquivel y Pérez, en el Este, y de Inés Lorenzo y Vergara, en el Centro.

Los Boy Scouts recibirán instrucción en la batería de Santa Clara

Se ha dispuesto que todos los Comisarios, Oficiales y Tropas de Exploradores (Boy Scouts) de Tierra, pertenecientes al Primer distrito, estén presentes en la formación que tendrá lugar el domingo 18 de los corrientes a las ocho y media de la mañana, en el Campo de entrenamiento de la Batería de Santa Clara, Campamento Militar, donde se comenzará la instrucción de los Boy Scouts.

Los Jefes de Tropas quedan encargados del cumplimiento de lo dispuesto, con arreglo a la Táctica menor aplicada, todo lo que se publica para general conocimiento en la Habana, Septiembre 15 de 1927.

(Fdo). **Néstor Nodarse de Armas**, Comandante Jefe de Dirección.

Nuestra Exhibición

Nuestro decorador ha dado ya los últimos toques.

Y los nuevos saloncitos de exhibición interior han surgido con la sencilla elegancia que determinan los cánones del buen gusto.

Decorados en ténues y distintos tonos, ábrense ya al público, mostrando en su interior artísticos muebles, creaciones especiales de nuestros talleres.

Exhibimos gran variedad en juegos de comedor, cuarto, sala y biblioteca, predominando los estilos más en boga, Renacimiento, Japonés, Adams, Louis XV y Louis XVI.

Y un selecto surtido de lámparas y objetos artísticos para regalos acabados de recibir de Europa.

No deje de visitar nuestra exhibición; y de comprobar lo atractivo de nuestros precios.

D. RUISANCHEZ y Co.
Angeles 13 esquina a Estrella. Teléfono A-2024.
8813 2 d-17

Extenso surtido en objetos de plata, porcelana y cristal, a precios bajísimos.

CAMPOAMOR

Neptuno, 29, entre Industria y Amistad. — Tel M-7573.

8458 7 d alt 4

No sufra por picadas de insectos

Una pequeña aplicación de Resinol hace desaparecer la comezón producida por las picadas de mosquitos u otros insectos. También se usa con mucho éxito para hacer desaparecer la picazón producida por variaş plantas. Tenga siempre un tarro en su casa y en sus viajes al campo vaya siempre acompañado por el ungüento Resinol para asegurar el no ser molestado por insecto o planta.

De venda en todas las farmacias

Resinol

M.E.C.D. 2016

PARA ELLOS Y PARA ELLAS

Por la Doctora Herminia Planas

Calle 15 número 468, entre 10 y 12, Vedado - Habana.

Secretos de una Parisiense. Conocete a ti Misma

Querida amiga:

Cuando se trata de un traje de dos piezas, hay que tener cuidado en que la blusa, no presente chorreras ni nada, que haga lucir desproporcionado el cuerpo de la dueña.

Siendo la falda corta y estrecha, lo mejor que es que la blusa sea sencilla y de pechera lisa, lo cual completa un conjunto gracioso y equilibrado.

Tuya,

Leticia.

LA PEREGRINACION AL SANTUARIO DEL COBRE

(Continuación)

Después de tantas emociones recibidas, de vuelta a la casa, tomamos un buen baño, reparador, eficaz, de fuerzas. El agua, la encontramos buena y abundante.

Y con el apetito de un peregrino que ha cumplido con su deber, nos sentamos a una mesa, bien presentada y mejor servida.

Numerosos platos a cual más sabroso. ¡Tanto era nuestro apetito, que aunque no lo hubieran sido, así nos lo hubiera parecido!

Para comenzar, con el entremés y porque hace estómago, nos presentaron una exquisita ensalada de Chote (Chayote).

Fricasé de pato, que saboreamos con gusto y que nos hicieron presente era en el lugar, más preciado que el pollo.

Ensalada mixta realmente exquisita, preparada por la encantadora hija de Dellundé. Pepa, como cariñosamente la llamamos.

Postres variados, entre ellos mamey colorado, que le llaman zapote; anón manteca, que es entre nosotros la chirimoya.

Manguitos muy pequeños, del tamaño de una ciruela. Muy sabrosos y que se dan con mucha abundancia. También los llamados bizcochuelos que los hay en gran cantidad.

Numerosos vinos y jugos, de Santiago.

Muchos de los productos más conocidos de la capital y que se elaboran aquí, están muy bien anunciados en todas partes en Santiago.

La plaza del mercado, buena, limpia y desbordante de viandas en sazón, hermosísimas y muy baratas. Toda clase de frutas, riquísimas y que tientan a adquirirlas en cantidad para trasladarlas a la Habana.

¡Lástima que no fuera más económico el transporte para poder saborearlas en todas las estaciones!

Mientras nosotros carecemos de ellas, allá se echan a perder por no dar abasto...

La plaza está constantemente visitada por "carretillas" (carros de un solo caballo y dos ruedas, que traen o llevan sus mercancías).

También estuvimos al pie de una calle, formada por escalones. Cuenta con treinta y dos peldaños, y está tan elevada, que se hace imposible el subirla, si no hubiera sido preparada en esa forma.

Narcisa Pérez de Dellundé es la perfecta santiaguera. De pura raza blanca por varias generaciones, pero de piel trigueña, de ojos grandes y muy expresivos. De carácter abiertamente franco y de un gran corazón para propios y extraños. Su casa se ve siempre visitada por amigas que de verdad la quieren. Nos unía hace tiempo una buena amistad, que estrechamos en este memorable viaje.

Un deber sagrado de amiga nos llevaba a cumplir con un propósito en una pequeña bóveda del Cementerio de Santiago, donde tantos héroes duermen el sueño eterno...

Desde que supiéramos que fué cortada una existencia querida, en un tierno niño todo amor y bondad, hijo de mis queridos amigos, teníamos dentro del corazón la necesidad de depositar personalmente en el pequeño lecho de muerte una flor y una oración.

Desde la Habana llevamos del jardín "El Clavel", de los hermanos Armand, una hermosa caja de flores, destinada al amiguito desaparecido...

En honor de la verdad, debo advertir que llegaron las flores a su destino tan fragantes y hermosas como acabadas de cortar. ¿Prodigio de los Armand que saben prepararlas para que no se marchiten o por la santa misión que tenían? No lo sé; pero estaban lindísimas. Acompañada de una encantadora amiguita la señorita Elpidia A. Braton, de Guantánamo, hice la visita al Cementerio. Se encontraban al paso muchas banderas cubanas y pude observar que como deferencia a los peregrinos, estaban colocadas en las tumbas de los héroes de la patria, para de esta manera señalar los lugares que cada uno ocupaba.

Nuestra pequeña y querida tumba estaba llena de flores frescas, que siempre conservan manos amigas. Así las de nosotros con una oración.

(Continuará).

AMALIA GONZALEZ DE G.

Los productos Boncilla son realmente regeneradores para conservar la belleza. Para evitar las arrugas, para conservar el rostro, cuello y brazos frescos y tersos. Entre los mismos, hay el barro Boncilla, que se usa en el momento del masaje facial y una vez que se termina puede uno mismo notar la diferencia de antes y después.

También hay la crema de limón, que blanquea, suaviza, quita las manchas y toda clase de paño, ya sea del sol o de enfermedades.

Estos productos los hay en todas las tiendas y el depósito general en la perfumería de la Casa Harris, de O'Reilly 106. Le proporcionan el catálogo gratis.

DESESPERADA.

Desgraciadamente el mal que sufre se lo debe a usted misma. Hay un refrán que como todos ellos muy verdaderos, que dice: "más vale prever que lamentar".

Los dientes sanos y limpios nunca causarán molestias, pero si se descuidan, pronto comenzarán a decaer. Las caries de la dentadura las causan casi siempre partículas de alimentos que se acumulan en los intersticios de los dientes. Gradualmente esas caries penetran al centro de los dientes, se extienden rápidamente y causan dolores de muelas, abcesos y otros males peligrosos. Esto es sencillamente lo que usted tiene. ¿Y cómo evitarlo? Sencillamente, teniéndolos limpios. Tanto a la mañana cuando se levanta como antes de acostarse, cepille su dentadura con alguna fuerza y los polvos "Bi-Oxyne".

Son de sabor suave, refrescante y deliciosamente perfumados. Dos polvos en la misma caja, con sus instrucciones. Comience a usarlos hoy mismo y no oles eche en olvido mientras viva. En ellos está su salvación. De venta en Le Printemps de Obispo y Compostela.

AZCONA Y COMPAÑÍA, S. EN C.

Esta firma, de los justamente nombrados vinos Gancia, han trasladado su importante oficina a Lamparilla 26, a causa del engrandecimiento que en estos últimos tiempos, ha tenido la venta de los exquisitos vinos que representan.

Son muchos los lectores, que se interesan y que no saben donde se encuentra la oficina. En bien de unos y otros, nos hemos enterado y con mucho gusto lo avisamos a su numerosa clientela y felicitamos a dicha Compañía de los vinos Gancia, por el auge que rápidamente va tomando en nuestra capital. En la oficina, solo se atienden los pedidos al por mayor.

En los establecimientos principales y mejor atendidos, pueden adquirirse al menudeo.

C. VILLAR

Tiene y debe ver un oculista, lo más pronto posible. Si puede, visite al doctor Ferrer, en el Vedado, en la calzada de Wilson, esquina a L.

Respecto a su carácter, seguramente ha sido criado entre faldas y le convendría ahora, para formarlo un poco más, estar entre hombres. Desde luego que lo primero es trabajar entre ellos, en algo que lo ayude en sus deseos. Un trabajo de movimiento. La vida sedentaria, no lo mejorará. También le haría mucho bien el jugar algunos sports.

MARIA LUISA

Por ese mal, hemos pasado todos durante muchos años, pero estamos en completo período de reacción.

El jardín de su nueva y espléndida residencia, puede dejarla a cargo del jardín La China.

Francamente le declaro que le harán una obra de floricultura con todos los adelantos modernos. Cuenta el jardín La China, con personal idóneo y competente para complacer los más refinados gustos y caprichos.

Si acepta el consejo, puede dirigirse al propio jardín, que está en Wajay o a la oficina del doctor Prieto, en Cuba 48. Teléfono A-7917.

Han terminado el Catálogo y en él muestran todas las plantas y flores que poseen, así como hacen historia de los distintos jardines que han arreglado y muestran los planos. Muy interesante, digno de ponerse en práctica.

Crónica Católica

GRANDES FIESTAS A LA VIRGEN DE REGLA EN LA IGLESIA Y SANTUARIO DE SU NOMBRE

Es izada la Bandera.—Novenario.—Salve.—Misa de Comunión.— Misa solemne.—Sermón

Con extraordinaria solemnidad se han celebrado este año en la Iglesia Parroquial y Santuario de Regla las fiestas Patronales.

El día 30 de agosto a las 5 de la tarde y entre repiques de campanas, chupinazos y voladores se izó la Bandera en la alta torre del templo ante una numerosa concurrencia que presenciaba el tradicional acto inicio de las fiestas.

Novenario

Desde el día 31 al 7 del corriente se celebró solemne novenario en honor de Nuestra Señora de Regla.

Todos los días, a las 8 p. m. rezo del Santo Rosario, ejercicio del día cánticos, por un grupo de niños pertenecientes al Colegio de los Hermanos de las Escuelas Cristianas.

Salve

El día 7 una vez terminados los cultos de la novena, el Párroco P. Rosendo Méndez cantó Salve Solemne ante la imágen de tan milagrosa Señora.

La capilla musical en esta noche estuvo a cargo de un coro de Señoritas Hijas de María del pueblo.

Una numerosa concurrencia asistió tanto a la novena como a la Salve.

DIA 8

Misa de Comunión

A las 8 a. m. celebróse Misa de Comunión general armonizada, en la que ofició el Párroco P. Rosendo Méndez.

Acercáronse a la sagrada mesa numerosas asociadas de la Congregación de Nuestra Señora de Regla, además de muchos fieles devotos.

Dicha misa fué armonizada por el coro parroquial que entonó bellos motetes a Jesús Sacramentado.

Misa solemne

A las 9 a. m. celebróse misa solemne de ministros a toda orquesta y voces en la que ofició Mons. Antonio Abin, Canónigo de la Santa Metropolitana Iglesia, Catedral de la Habana asistido de los PP. Ernesto Alorda y Angel Escobar.

La cátedra sagrada fué ocupada por Mons. Santiago G. Amigó, Protonotario Apostólico, quien de manera hermosa y elocuente hizo el panegírico, pronunciando una sentidísima oración sagrada que fué elogiada por toda la concurrencia.

Hizo resaltar Mons. Amigó la devoción que los vecinos de Regla y la protección que ella les viene dispensando desde hace tantos años.

El adorno

El Santuario lucía sus mejores galas, el altar mayor tenía un artístico y bello adorno floral confeccionado por la Casa Trias.

Profusión de flores, arecas y luces en profusión le daban al altar un aspecto bello y encantador.

Lucía la Virgen de Regla en medio de un búcaro de fragantes flores, ostentando la nueva corona que el P. Méndez mandó a confeccionarle al afamado artista señor Antonio Samá y Ferra.

El adorno del altar fué costeado por la distinguida y caritativa dama señora María Regla Brito de Méndez, fervorosa devota de su Patrona la milagrosa Virgen de Regla.

La parte musical estuvo a cargo del Maestro Santiago Sampol, que formó un conjunto de orquesta y voces, interpretando bellas piezas musicales.

DIA 10

El día 10, a las 8 de la noche, una vez terminado el ejercicio de la novena se cantó Salve Solemne en la que ofició el Párroco P. Rosendo Méndez.

A continuación se celebró una gran retreta en el atrio del templo por la Banda del Estado Mayor del Ejército Nacional.

Esta misma noche se efectuó la bendición del nuevo y hermoso estandarte de la Asociación de Nuestra Señora de Regla, del que fué madrina la señorita Concha López, quien lo confeccionó, recibiendo un sinnúmero de felicitaciones por la obra de arte ejecutada.

DIA 11

A las 9 a. m. celebróse el pasado domingo misa solemne de ministros a toda orquesta y voces, en la que ofició el P. Rosendo Méndez, asistido de los PP. Angel Escobar y Ernesto Alorda.

La cátedra sagrada fué ocupada por el P. Luis Sanz, Párroco de Compo Florido, quien con gran elocuencia y de una manera admirable y sentida hizo un hermoso panegírico de la Virgen de Regla y de su acendrada devoción en el pueblo de su nombre.

Recibió muchas felicitaciones el P. Sanz al terminar.

La parte musical que estuvo sublime fué dirigida por el maestro Santiago Sampol.

El adorno al igual que el del día 8, fué confeccionado con profusión de plantas, flores y luces por la Casa Trias y costeado por la distinguida y caritativa dama, señora María Regla Brito de Méndez.

Una numerosa concurrencia invadía el templo, el que fué sumamente visitado durante todo el día por sus numerosos devotos que concurrían en dicho día a postrarse en sus plantas.

A las 12 del día el Párroco, P. Rosendo Méndez, obsequió a los sacerdotes celebrantes, chicos de la Prensa y un grupo de amigos con un almuerzo familiar que se deslizó dentro de la más cordial animación.

Además del estandarte estrenado para este día, también se le colocó el nuevo manto a la Virgen bordado por la propia señorita Concha López quien no cesa de recibir en estos días felicitaciones por las valiosas obras de arte ejecutada.

La tradicional procesión que por las calles del pueblo debía haberse celebrado el domingo a las seis de la tarde, se suspendió debido al mal tiempo para el próximo domingo, día 18, a las seis de la tarde.

Felicitamos al P. Rosendo Méndez por los solemnes cultos con que ha celebrado a la Patrona de la feligresía a él encomendada.

PARROQUIA DE JESUS, MARIA Y JOSE

La Congregación de Jesús Nazareno, ha celebrado la función mensual reglamentaria, el 9 del actual con arreglo al siguiente programa:

Misa solemne.—A las 9 a. m. tuvo lugar la Misa solemne, en la cual ofició de Preste, el R. P. Francisco García Vega, Párroco de la feligresía, asistido de los Padres Celestino Fernández y Estanislao María Sudupe.

Sermón.— Pronunció el sermón Monseñor Santiago G. Amigó, Canónigo Penitenciario de la Santa Metropolitana Iglesia Catedral de la Habana.

La parte musical.—La parte musical fué dirigida por el laureado Maestro señor Rafael Pastor.

Adorno.—La función tuvo lugar en el altar del Nazareno, el cual lucía un bellísimo adorno floral.

Junta.—Una vez concluída la solemne Misa, se reunieron en junta.

Tanto la función como la junta fueron presididas por la Presidenta general de la Congregación, señora Angélica Fernández de Sánchez.

Asistió una numerosa concurrencia.

CONGREGACION DE HIJAS DE MARIA DEL TEMPLO DE REINA

El 10 del corriente, la Congregación de Hijas de María del templo del Corazón de Jesús, celebró a las 8 a. m. el homenaje con que mensualmente obsequian a su Excelsa Madre, en el Ministerio de su Inmaculada Concepción.

Ofició en la Misa, distribuyó la Sagrada Comunión y dirigió su autorizada palabra, a las piadosas Hijas de María, el Director R. P. Francisco Javier Asencio, S. J.

Misa y Comunión fueron armonizadas por los celebrados cantantes, señores Urrestarazu y Rueda, acompañados al órgano por el maestro señor Toribio Azpiazu.

Asistió una gran concurrencia.

CONGREGACION DE NUESTRA SEÑORA DE LOURDES DEL TEMPLO DE LA MERCED

La Congregación Mariana de Nuestra Señora de Lourdes, celebró el 10 del actual, la función con que mensualmente obsequia a su Augusta Madre.

A las ocho a. m., tuvo lugar la Misa de Comunión general, en la cual ofició el Director R. P. Buenaventura Antón, C. M., quien dirigió a continuación el canto del Oficio a Nuestra Señora de Lourdes por los congregantes.

A las nueve, a. m., expuesta Su Divina Majestad, se celebró la Misa solemne, después de la cual fué reservado el Santísimo Sacramento.

La parte musical fué dirigida por el maestro señor Francisco Saurí, organista del templo.

Estos solemnes cultos, se vieron muy concurridos.

A las diez, a. m. se reunieron en junta la Directiva y Promotoras.

Presidieron el Director R. P. Buenaventura Antón y la Presidenta general, señora Carmelina Blanco de Pruna Latté.

PRIMITIVA REAL Y MUY ILUSTRE ARCHICOFRADIA DE LOS DESAMPARADOS

La función mensual correspondiente al presente mes, se ha trasladado para el 19 del actual, a las 9 a. m. A la Misa seguirá la Junta de Directiva, a fin de discutir y aprobar el programa de los próximos festejos anuales. Entre estos figurará la tradicional procesión, a cual concurrirán la representación de 30 Cuerpos de Bomberos, se labora por conseguir que concurran los supervivientes de los Antiguos Bomberos de la Habana y los actuales, con sus respectivos uniformes.

SANTA METROPOLITANA IGLESIA CATEDRAL DE LA HABANA

El 19 del actual, solemne función al Santísimo Sacramento, por la M. I. Archicofradía, en la misma establecida.

Se encarece la asistencia a los cofrades.

JUEVES EUCARISTICOS

En la nueva parroquia del Señor del Santo Calvario, en la Víbora, calle 2a. No. 1, entre Lagueruela y Gertrudis, empezaron el día 15 y continuará todos los jueves a las 5 de la tarde, con exposición de su Divina Majestad, Rosario breve ejercicio Sermón, Bendición y Reserva.

Los sermones están a cargo del P. Hernández, Párroco de la nueva feligresía.

La parte musical estará desempeñada por un escogido grupo de señoritas viboreñas de la nueva Parroquia.

Temario:— 1. Antecedentes de la Eucaristía; 2: Institución de la Eucaristía; 3. Testigos de la Presencia Real de Jesucristo en la Eucaristía; 4. El Sacrificio de la Misa; 5. La Comunión; 6. Jesús es nuestro modelo en la Eucaristía; 7. La Eucaristía y la humildad; 8. La Eucaristía y la paciencia; 9. La Eucaristía y la pobreza; 10. La Eucaristía y la obediencia; 11. La Eucaristía y la pureza; 12. La Eucaristía y la oración; 13. La Eucaristía y el Amor de Dios; 14. La Eucaristía y el amor al prójimo; 15. La Eucaristía y la perseverancia.

CULTO CATOLICO PARA HOY

En la Parroquia de Jesús del Monte, solemne función al Santísimo Sacramento por el Jubileo Circular.

En la Merced, solemne novenario, a Nuestra Señora de las Mercedes. Por la mañana a las 8. Por la tarde a las 7 1|2 con sermón por el R. P. Ireneo Rodríguez.

En San Francisco la solemne función de la Impresión de las Llagas.

A las 7 1|2 a. m. Misa de Comunión general oficiando Monseñor Pedro González Estrada Arzobispo de Attalia. A las nueve a m. Misa solemne y sermón por Monseñor Santiago G. Amigó. Oficiará Monseñor Liberato Tosti, Secretario de la Delegación Apostólica y Auditor de la Rota Romana. A las 7 1|2 de la noche, los actos piadosos del Quinario.

En los Pasionistas, la Comunión mensual de las Hijas de María del Escapulario Azul.

En la Caridad y Jesús, María y José, Misa cantada a Santa Eduvigis.

En todos los templos, Misa y Salve cantada a Nuestra Señora, la Virgen María.

CULTO CATOLICO PARA MAÑANA

En la Santa Metropolitana Iglesia Catedral, solemne función al Santísimo Sacramento con sermón por Monseñor Ruiz y procesión.

En Reina, a las 8 a. m. Misa con exposición del Santísimo Sacramento.

En la Merced, la función mensual de la Archicofradía de la Esclavitud y el solemne novenario en honor a Nuestra Señora de las Mercedes.

En San Francisco, la función mensual de los Servitas, y de la Cofradía de la Purísima Concepción, por la mañana. Por la tarde el Quinario de las Llagas.

En San Nicolás de Bari, la función mensual de Nuestra Señora de las Mercedes.

En los Pasionistas, la función mensual de la Archicofradía de la Pasión de Nuestro Señor Jesucristo.

En la Parroquia del Pilar, la función mensual del Apostolado de la Oración.

En la Iglesia de Santo Domingo, celebra la función mensual, la Venerable Orden Tercera de Santo Domingo de Guzmán.

En la Parroquia de Jesús, María y José, celebra la función mensual, el Apostolado parroquial de la Oración.

En la Parroquia de Monserrate, solemne Misa a Nuestra Señora de los Desamparados.

En la Caridad, la función mensual de la M. I. Archicofradía del Santísimo Sacramento, en la misma establecida.

En Jesús del Monte, solemne función y procesión al Santísimo Sacramento.

En la Capilla del Monasterio de la Preciosa Sangre, la función mensual de la Archicofradía de la Preciosísima Sangre de Nuestro Señor Jesucristo.

En la Parroquia del Carmen, la función mensual de la Archicofradía de la Madre del Amor Hermoso.

En todos los templos, Misa cantada y homilía, sobre el Evangelio de la Dominica.

IGLESIA DE REINA

El lunes 19 del actual, solemne cultos a las 8 a. m. en honor a San José, aplicándolos por la salvación de los moribundos cubanos.

Se suplica la asistencia a tan piadosos cultos.

UN CATOLICO

DIA 17 DE SEPTIEMBRE

Este mes está consagrado a San Miguel Arcángel.

Jubileo Circular.—Su Divina Majestad está de manifiesto en la iglesia de Jesús del Monte.

La Impresión de las Llagas de San Francisco de Asís. Santos Pedro de Arbués, Lamberto y Sócrates, mártires; Santas Columba (o Coloma) virgen mártir; Fedora, matrona, e Hildegarda, virgen.

Celébrase a Nuestra Señora de Atocha.

Celebra hoy la Santa Iglesia la memoria de la impresión de las Sagradas Llagas que en el monte Alvernia de Toscana por especial gracia de Dios fueron impresas en las manos, pies y costado de San Francisco, fundador del orden de Menores.

San Pedro de Arbués, mártir. Nació en Aragón, el año 1441. Fué criado por sus virtuosos padres en el temor de Dios, e hizo luego grandes progresos en las ciencias. Graduóse de doctor en Bolonia y después fué hecho canónigo de la Santa Iglesia de Zaragoza. Nuestro Santo fué el consuelo de todos por su amor a los pobres y su prudencia. En fin, el día 17 de Septiembre del año 1485, fué asesinado cruelmente por los judíos, alcanzando la palma del martirio.

San Pedro de Arbués fué canonizado por el papa Alejandro VII.

En la VEJEZ

la Emulsión de Scott ayudará poderosamente a conservar las fuerzas y mantener el bienestar y actividad. Sus cualidades de alimento y medicina sin el engañoso estímulo de drogas o alcohol hacen de la legítima

Emulsión de Scott

Un Verdadero Tónico Para todas las Edades

LA SEGUNDA CONFERENCIA DADA POR EL SEÑOR LAFUERZA EN LA CAMARA DE COMERCIO FUE MUY INTERESANTE

En el magistral desarrollo de su tema "Actividades geométricas" en el Comercio" el señor Lafuerza hizo verdadero alarde de sus enormes conocimientos en esta materia, siendo muy aplaudido

En los amplios salones de la Cámara de Comercio de la República, tuvo lugar anoche la segunda conferencia de la serie de tres, que había anunciado pronunciaría el señor Lafuerza.

A las nueve de la noche dió comienzo el acto, bajo la presidencia del señor Carlos Arnoldsen, presidente de la citada institución, con una concurrencia tan numerosa como la anterior.

El señor Lafuerza dió comienzo a la discusión de su tema "Actividades geométricas en el comercio", indicando que cuanto figura en la vida comercial no se concreta solamente a la rutina que supone el manejo de mercancías y dinero. Dijo él que de ser así el comerciante sería digno de lástima y se le podría considerar como esclavo a un sistema peor que el que exclaviza política y socialmente.

Con razonamiento lógico y elocuente expuso que para que la interpretación de las actividades comerciales sea más elevada precisa que el mismo comerciante se dé cuenta de otras consideraciones de mérito y valor. Dijo el conferencista que a través de las actividades comerciales deben traslucir consideraciones de orden superior sirviéndose de interpretaciones y analogías que den mejor perspectiva y descubran orizontes más hermosos y atractivos.

El hombre no puede vivir de pan solamente. El hombre es un ser espiritual. Para que se sienta complacido tiene que gozar del solaz y complacencia que producen las actividades cuando van ennoblecidas por la asociación de ideas elevadas. El ennoblecimiento de toda actividad depende del modo de pensar e interpretar los elementos y factores que participan en lo que se hace.

Si el cirujano al operar al paciente no ve otra cosa más que lo asqueroso del tumor que corta y la cantidad que cobrará por su trabajo crecerá del estímulo ennoblecedor y no rendirá el servicio más deseable. En cambio si considera que al operar es suya la oportunidad de contribuir a la prolongación de la existencia de quien la desea y ama acudirán a su ayuda influencias, ideas y sentimientos que no sólo influirán en su éxito sino que dotarán a su trabajo de una atracción poderosa.

Dijo el orador que hoy más que nunca cuenta el ser humano con poderosos auxiliares para librarse del materialismo que agobia, confunde y desanima. Hoy cuando las ciencias están tan popularizadas y cuando la razón cuenta con numerosos medios para hallar el porqué y cómo de las cosas debemos ser más felices y gozar de mayores compensaciones. Si nuestra labor deja de proporcionarnos las complacencias debidas o estamos en donde no debemos o dejamos de interpretar nuestras actividades como corresponde.

El comerciante debiera ver en sus actividades una transcendencia más profunda que la que se limita al manejo de mercancías y dinero. El conferencista dijo que todo comerciante podrá hallar poderosa ayuda y motivo de inspiración en una rama de una ciencia antigua pero noble y bella, la geometría. Dijo el señor Lafuerza que aunque el comerciante no se dé cuenta de ello, de manera figurada éste se ocupa en actividades que trazan figuras geométricas que si se descubren, se armonizan y utilizan producen halagos y estímulos en extremo compensadores.

Al llegar a este punto el conferencista ilustró su discusión por medio de la pizarra y dijo que toda empresa comercial sigue una determinada trayectoria que tienen su origen en un punto dado representado por el dueño o dueños. La finalidad de toda empresa comercial es verificar un contacto con otro punto de término representado por las utilidades. Al analizar esta trayectoria mostró el señor Lafuerza de manera conclusa y elocuente que se descubría la eliminación de otro punto esencial representado por el cliente; pues las utilidades son siempre el resultado del contacto de tal punto cardinal. Dijo el señor Lafuerza que el comerciante que sólo piensa en las utilidades sin antes preparar un programa efectivo para merecer el patrocinio del público, sus utilidades deberán ser necesariamente escasas y trazando una línea en la pizarra que partiendo del punto representado por el dueño se entendía a otro punto representado por el cliente y terminaba en el otro punto representado por las utilidades. Esta, según su parecer es la trayectoria normal y lógica que debe seguir una empresa comercial.

Se refirió luego el señor Lafuerza a cómo debe evolucionar la expansión o desarrollo de una empresa comercial y dijo que la evolución que conviene a todo negocio es la que traza una espiral y no un círculo porque todo círculo cierra y pone fin al área ya sea en el terreno figurado o físico, mientras que la espiral a medida que evoluciona se ensancha más y más ocupando más área.

El señor Lafuerza propuso una área imaginaria formada por dos líneas que se cruzan una horizontal y otra vertical; la orizontal representando el sistema y la vertical el negocio. Luego trazó una espiral partiendo del centro formado por las dos líneas y llamó la atención del auditorio al hecho de que la distancia del centro al segmento de la línea representando el comercio debería ser siempre menor a la distancia del centro al segmento del sistema, con cuya ilustración probó que el sistema debería siempre merecer la atención y cuidados más exactos pues es de la única manera como un negocio puede crecer. A continuación se extendió en consideraciones muy interesantes referentes a la aplicación de sistema en todas las actividades de una empresa comercial.

Pasó inmediatamente el señor Lafuerza a ilustrar la posición que debe ocupar toda empresa comercial sirviéndose de la figura geométrica del cuadrilatero figura de gran valor en la construcción de toda clase de estructuras y recordó al atento auditorio que toda empresa comercial participa decididamente de los elementos que figuran en toda estructura.

Al trazar el cuadrilatero en la pizarra los lados estaban formados por la HONRADEZ, CIVISMO, INDUSTRIA Y ANALISIS. Se extendió entonces el señor Lafuerza en razonamientos muy justificados al considerar la honradez como base de relaciones satisfactorias para todos. Dijo luego que el civismo era la base para el sentido de responsabilidad y reconocimiento, de gratitud hacia el lugar en donde se mantiene y desarrolla el negocio. Se refirió entonces a la industria como base de la riqueza individual y colectiva explicando a continuación el significado extenso del análisis como base de la corrección, investigación y mejoramiento de lo que se hace.

Afirmó el orador que el comerciante moderno debe ser un pensador si quiere gozar de las compensaciones a que aspira y dijo que así como la diferencia entre el cantero del escultor consiste en que el primero no necesita pensar para cumplir con su cometido mientras que el segundo debe remontarse en alas de la imaginación e inspirarse en lo bello para hacer una labor aceptable, de la misma manera la diferencia entre el comerciante que compra y vende sin ciencia y el comerciante que comercia de acuerdo con los principios modernos del comercio consiste en que el primero gasta energías con probabilidad solamente de compensaciones mientras que el segundo emplea energías inspiradas en ideas nobles las que aseguran y causan las compensaciones deseadas.

Víctima de un ataque

José Rafoso García, de 32 años, vecino de 23 y 24, fué asistido de graves contusiones que se produjo al caerse de un andamio en la casa que se construye en Carlos III y Zapata, al ser víctima de un ataque que padece.

—¡Qué hermosa mata de pelo está desarrollando la nena!

—Sí, desde hace seis meses mejora continuamente.

—¿A qué se debe?

—Al Jabón de Alquitrán de Packer. Le lavo la cabeza una vez por semana de acuerdo con las instrucciones en cada pastilla. El efecto ha sido maravilloso.

Jabón de Alquitrán de Packer

Jabón especial para el pelo y pericráneo, hecho con alquitrán de pino (no de hulla). Posee propiedades sanativas, limpia rápidamente y se enjuaga con facilidad.

(50 años de existencia en América)

Eliminador del Acido Urico. **ACIDURINA** Antirreumático Antiséptico Urinario.

FORMULA:

Salicilato de Sosa Natural 0'75 Hexametilenamina 0'25 Benzoato de Litina 0'25 Jarabe de Naranjas, cantidad suficiente para una cucharada. Indicado en el tratamiento de los reumatismos articular y crónico Diátesis úrica (arenillas, gota, etc., etc.) Neuralgias (ciática, etc., etc.)

DR. A. C. BOSQUE. Laboratorio: Tejadillo 36.

DE VENTA EN TODAS LAS FARMACIAS DE LA ISLA

I. VILLARREAL

TALLER DE REPARACIONES, NIQUELADO Y CILINDROS DE GOMA. — REPARAMOS TODA CLASE DE MAQUINAS DE ESCRIBIR Y DE SUMAR.

Máquinas de escribir y de sumar, nuevas y reconstruídas de las mejores marcas.

Efectos de escritorio en general, sellos de goma.

TELEFONO A-8523.

HABANA, 122 y 124

HABANA.

HERRAJES para EDIFICIOS — CERRADURAS para PUERTAS

CORBIN

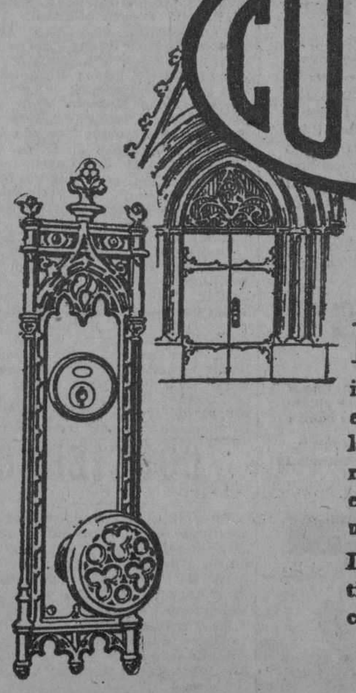

CORBIN

El símbolo de la distinción

EN los hogares más lujosos; en los edificios públicos de mayor importancia; en los destinados a elegantes oficinas y, en fin, en todas las construcciones donde un tono de refinamiento y distinción es parte esencial del conjunto, halla usted en uso las cerraduras y herrajes Corbin.

La marca de fábrica Corbin constituye una garantía para el público consumidor.

Agente para Cuba

JOSE GARCIA

San Rafael 102, Habana.

P. & F. CORBIN

AMERICAN HARDWARE CORPORATION, SUCESORES

Fábricas en New Britain, Conn., E. U. de A.

Almacenes en NEW YORK, CHICAGO, PHILADELPHIA

Sucursales en el extranjero: SHANGHAI, BOMBAY, BUENOS AIRES

PARA SUS ANUNCIOS LLAME A

HIGINIO GARCIA Y GARCIA

Propagandas Comerciales e Industriales

POCITO Y SAN LAZARO. VIBORA — TELF. I-4798

DURANTE LA ESTACION CALUROSA cuando usted, se fatiga fácilmente y le falta energía, se siente abatido, nervioso, irritable y debilitado, tome una cucharadita de SALVITAE en un vaso de agua.

REFRESCA, VIGORIZA, LIMPIA Y PURIFICA.

Salvitae

Estimula el HÍGADO, y los RINONES entona la DIGESTIÓN, limpia y purifica el CONDUCTO INTESTINAL, elimina el ÁCIDO URICO, evita la POSTRACIÓN y la LANGUIDEZ.

N. Gelats & Co. BANQUEROS HABANA Aguiar 106-108

Vendemos cheques de Viajeros Pagaderos en Todas Partes del Mundo y Cartas de Crédito Circulares en las mejores Condiciones

"SECCION DE CAJA DE AHORROS"

Recibimos Depósitos en esta Sección Pagando Interés de 3 por 100 Anual

Todas estas operaciones pueden efectuarse también por correo

ANUNCIESE EN EL "DIARIO DE LA MARINA"

Testimonio de Agradecimiento

Dr. Arturo C. Bosque.
Habana.

Muy señor mío:

Padeciendo de un catarro gripal por espacio de un mes y habiendo probado con varas medicinas no encontraba mejoría, me decidí a comprar "GRIPPOL", y no había terminado el frasco cuando desapareció el catarro pertinaz, encontrando en él una medicina vernad.

Me he decidido a testimoniarle mi agradecimiento por ser usted el preparador del satisfactorio medicamento.

Soy de usted con la mayor consideración,

Victoriano de la Vega.

P. D. Publique la presente para general conocimiento.

S|c. Marqués de la Torre y Princesa.

8427 1d-17.

M.E.C.D. 2016

DE PALACIO

TARAFA INFORMARA EL LUNES AL JEFE DEL ESTADO

El Sr. Agüero, ministro de Cuba en Alemania fué designado para ir como delegado a la Liga

EL PRESIDENTE EN COLUMBIA

En las primeras horas de la mañana de ayer, después de despachar con el Secretario de Justicia, licenciado Jesús María Barraqué, abandonó Palacio acompañado de sus ayudantes de guardia, el señor Presidente de la República, dirigiéndose a su finca de Santiago de las Vegas, donde hubo de pasar el resto del día.

El General Machado, al pasar por Columbia se detuvo un momento, para inspeccionar las obras de reconstrucción de los pabellones de la oficialidad que fueron destruídos por el huracán que azotó a esta provincia el 20 de octubre del año pasado.

EL DELEGADO DE CUBA EN LA LIGA DE LAS NACIONES

Por decreto presidencial ha sido designado el doctor Arístides Agüero, ministro de Cuba en Alemania, para que represente a este país ante la Liga de las Naciones.

Firmado el decreto, se le comunicó inmediatamente por cable a tan distinguido diplomático, la distinción de que se le hacía objeto.

EL GOBERNADOR BARCELO

El coronel José R. Barceló, Gobernador de Oriente, que embarcó al mediodía de ayer rumbo a su provincia, estuvo en las primeras horas de la mañana en Palacio entrevistándose con el Secretario interino de la Presidencia, doctor Julio de la Torre.

EL CORONEL TARAFA INFORMARA EL LUNES AL PRESIDENTE

El coronel Tarafa, que acaba de cumplir una misión cerca del Gobierno de Santo Domingo, en relación con el problema azucarero, dará cuenta del resultado de la misma al señor Presidente de la República en la mañana del próximo lunes.

Celebrada la entrevista, el coronel Tarafa se propone hacer declaraciones a la prensa.

LA DESPEDIDA DE MORALES COELLO

Ayer se despidió del General Machado, de sus compañeros de Palacio y de los repórters encargados de la información en el mismo, el coronel Julio Morales Coello, que embarcó rumbo a Panamá a cumplir una misión diplomática confiada por nuestro Gobierno.

NOS VAMOS DE SAN RAFAEL DICE WALK-OVER.

VENIMOS PARA SAN RAFAEL DICE LA GRANADA.

con motivo del traslado de Walk-Over para Obispo y Cuba y de la Granada para San Rafael 18, vamos a realizar

UNA ESTUPENDA LIQUIDACION DE CALZADO PARA SEÑORA, NIÑO Y CABALLERO.

COMENZARA EL PROXIMO LUNES.

Es otro el comerciante alzado

El señor Cándido Lefebre, jefe del Departamento Comercial del central Niquero, nos suplica en una carta que hagamos constar, lo que efectuamos con mucho gusto, que el señor José R. Blanco, contra quien se han presentado en estos últimos días numerosas denuncias en la policía judicial y que se encuentra alzado, jamás ha sido jefe del Departamento Comercial de aquel ingenio, sino sencillamente el dueño de la bodega instalada en el batey de la finca. Dicho señor no ha ha mantenido con el departamento comercial más relaciones que las de las compras que en el mismo efectuaba, siendo el señor Lefebre, desde su fundación, el único que ha desempeñado y sigue al frente de dicho departamento comercial.

Queda complacido el señor Lefebre.

DEL GOBIERNO PROVINCIAL

VISITAS AL GOBERNADOR

Ayer visitaron al Gobernador señor Ruiz, el Senador Fausto García Menocal, el Representante Ismael Martínez, el Alcalde de Melana del Sur Francisco Ruiz, el Alcalde de Nueva Paz, Lázaro Fraga; nuestro compañero Sr. Ramón Vasconcelos.

Una comisión de vecinos de los repartos Lawton y Batista, formada por los señores Guillermo Lawton, Guillermo García, Camilo García Sierra, Enrique Cintra, Felipe Lebredo, Amadeo Martín, Gustavo González Sastre y Manuel Gómez Corvido, estuvieron a saludar al Gobernador señor Antonio Ruiz, invitándolo para que concurra a la fiesta que se ha de celebrar el día 24 de los corrientes en el Parque de "Lawton" en pro de la Reforma Constitucional.

SOCIEDADES

La sociedad Liceo de Bejucal eligió nueva Directiva, Asociación de Chauffeurs, remite actas, Club Liberal Pro Reforma, de la Punta presentó acta de constitución, Liceo de San Francisco Balance, Asociación Nacional de Empleados del Comercio d ela Banca y de la Industria nueva directiva y el Sexteto Cubano 1927, nueva directiva.

TRIANON

LOS NUEVOS MODELOS DE OTOÑO

Piel Canadian Lizard

Tono Mostaza

$7.50

HNOS. ALVAREZ

Neptuno y San Nicolás. — Teléfono A-7004

DIABETICOS

Acabamos de recibir nuevos productos para su alimentación de régimen:

Bizcochos de Gluten
Pan de Gluten
Pan Esencial
Pan especial Diabetic
Pan de Aleurona
Bizcochos de pan tostado
Lenguets de pan tostado
Gressins
Pan completo
Pan Hipoazoado
Flautas de Gluten
Galletas REGIMETTE
Tapioca
Crema de Arroz
Sopa Heudebert
Harina de plátanos
Arrow-Root
Sémola de trigo
Crema de Trigo verde
Crema de Avena
Harina de Petits pois
" " Lentejas
" " Castañas
" " Judías
Harina Lacteada
Harina de Malta

NERGINE
Semillas de Lino
Banana con cacao
Cacao solubilizado
Cacao con avena
Harina de Gluten con cacao
Alimento TOTUS
Flor de Té
Café sin cafeina
SAL (sin cloruro de sodio)
Chocolate en pastillas
Chocolate para diabéticos
MACARRONES
FIDEOS
TALLARINES
Pastas cortadas
Copos de Avena
Copos de Cebada
Judías descortizadas
Copos de Arroz
Potage HERMITAGE
Harina Superazoada
Crema de Cebada
Lentejas anchas
Harina de centeno
Caldo Vegetal

de la afamada fábrica francesa

Heudebert

Consulte su médico sobre estos productos y pida catálogo ilustrado a

CASA RECALT S. A. Obispo 4½

TELEFONOS A-3791 y M-1049

HABANERAS

(Viene de la pág. CINCO)

LA REINA CUBANA

INTERESANTE CONCURSO

Próxima una fecha.

Fecha gloriosa.

Es la del 12 de octubre, el Día de la Raza, aniversario del Descubrimiento de América.

Un magno proyecto existe para conmemoración del trascendental acontecimiento.

Obra de la Juventud Artística Gallega, asociación de arte y cultura, presidida por el señor Miguel Fariñas, que cuenta con el valioso apoyo de la Compañía Hispano Cubana de Turismo que preside el señor Francisco G. de Salamanca.

Trátase de un Concurso.

Excepcional, sin precedente.

La elección de la Reina Cubana y las dos Damas de su Corte de Amor para asistir a la apertura del Pabellón de Cuba en la gran Exposición Ibero-Americana de Sevilla.

A ese objeto viene organizándose un festival rodeado de poderosos atractivos.

Festival grandioso.

En los jardines de La Tropical.

Allí, en los salones de tan poético dominio, se celebrará durante la mañana una fiesta cultural en la que toman parte principalísima dos figuras brillantes de la oratoria cubana.

Disertará uno acerca de la significación histórica del Descubrimiento de América al paso que hablará el otro de la actualidad política de Cuba en sus relaciones con los demás pueblos de América y de Europa.

Un concierto además.

Por distinguidos profesores.

El programa, aun sin ultimar, estará combinado con números escogidísimos.

Francas y alegres correrán las horas después en La Tropical entre las emociones de una fiesta.

Fiesta de la Violeta.

Original y sugestiva.

Dicho concurso se halla subordinado a las bases que doy a continuación:

Primera.—Las candidatas podrán ser presentadas por entidades o asociaciones legalmente constituídas o bien por particulares expresamente autorizados por aquéllas.

Quedan incluídos en el párrafo anterior la Banca, la Industria, el Comercio, la Prensa, los Clubs Deportivos y de Recreo, las Instituciones Culturales y de carácter benéfico y todas las demás entidades de índole análoga.

Segunda.—Las candidatas estarán representadas en el Concurso por un delegado de la entidad o asociación que las presentare o por el particular que la hubiere inscripto con arreglo a la base primera.

Tercera.—Para inscribir una candidata serán indispensables los requisitos siguientes:

a) Solicitarlo en la Secretaría de la Juventud Artística Gallega (Paseo de Martí 123 altos) acompañando a la solicitud tres fotografías de la interesada y el consentimiento de la misma si la inscripción fuere solicitada por un particular.

b) Proveerse de veinticinco entradas para los festejos que han de celebrarse en los jardines de La Tropical el día 12 de octubre.

c) Presentar la solicitud antes del día primero de octubre.

Cuarta.—Cada entrada para el gran festival irá acompañada de una boleta con cinco votos. Las damas que concurran a La Tropical tendrán derecho a un voto, que les será entregado a su entrada en los jardines. Cada entrada al Gran Salón irá también acompañada de una boleta con cinco votos.

Quinta.—La candidata que obtenga mayor número de votos será proclamada Reina Cubana. Las dos candidatas que le sigan en orden de votación serán la sDamas de su Corte de Amor.

Sexta.—La votación tendrá lugar el día 12 de octubre en los jardines de La Tropical.

Al efecto se colocará una urna para cada candidata con el nombre y número de la misma.

La votación comenzará a las doce del día y se cerrará a las cuatro de la tarde, procediéndose en el acto a contar los votos contenidos en las urnas por la comisión nombrada al efecto y a presencia de los representantes de cada candidata.

Terminado el escrutinio se procederá a la proclamación de la Reina y sus Damas.

Séptima.—La comisión de que se habla en el base anterior estará presidida por el Ilmo. señor Cónsul general de España, el Honorable señor Alcalde de la Habana, el señor Secretario de la Embajada de España y el señor Secretario del Gobierno Provincial, siendo miembros de la misma el Presidente de la Compañía Hispano Cubana de Turismo y el Presidente de la Juventud Artística Gallega.

Actuarán como secretarios los titulares de estas dos últimas instituciones.

Octava.—La Reina y sus Damas tendrán la alta misión de ser portadoras de un mensaje de simpatía para los Reyes de España que oportunamente se recogerá de manos del Honorable señor Presidente de la República y de otro mensaje de fidelidad y gratitud que enviará la colonia española de Cuba.

Novena.—Las candidatas que resulten triunfantes saldrán en la primera excursión organizada por la Compañía Hispano Cubana de Turismo.

Más, mucho más fáltame por decir relacionado con el extraordinario Concurso de la Reina Cubana

Queda para otra ocasión.

Muy próxima.

(Continúa en la pág. NUEVE)

LAMPARAS

Antes de comprar sus lámparas, le agradeceremos una visita, para que pueda apreciar los últimos estilos recibidos, para cuarto, sala, comedor y biblioteca.

Brazos y apliques de todos los modelos y faroles artísticamente cincelados a mano.

La Casa Quintana — CASA DE LOS REGALOS

FUNCIONARIOS, POLITICOS Y AMIGOS NUMEROSOS TESTIMONIARON AYER SUS SIMPATIAS AL SEÑOR ROSADO AYBAR

El sub-secretario de Gobernación ratificó su compenetración con los periodistas, a cuya clase perteneció antes de ser abogado, fiscal y funcionario.—El almuerzo en "El Carmelo"

En el restaurant el "Carmelo" y en su amplísima terraza, desde donde se domina el espectáculo siempre bello y siempre nuevo del mar, bajo los frescos toldos, se efectuó ayer por la tarde el almuerzo con que los empleados y amigos del doctor Rosado Aybar quisieron testimoniarle sus simpatías por la ratificación de la confianza que del mismo hizo recientemente el Secretario de Gobernación, como uno de sus mejores auxiliares.

Allí estaban, como es natural, en primer lugar los empleados, desde el Jefe de Sección al humilde y anónimo escribiente. Pero concurrieron, además, personalidades de relieve, entre las que recordamos al Gobernador de la Habana, señor Ruiz: el doctor Miguel de Marcos; Benito Lagueruela; Generoso Campos Marquetti; Aquilino Lombard; Armando Sánchez Fernández; doctor Fernández Junto; Manuel Vega; omás Servando Gutiérrez y el General Mendieta; Jefe de la Policía, con el Cuerpo de Comandantes Inspectores y Capitanes del mismo. Una falanje de políticos, muy numerosa, ocupaba las mesas, con el natural bullicio de la alegría desbordante, ante una mesa opípara y un buen paisaje a la vista.

Dos grupos de "son" atronaban el ambiente con la música un poco primitiva de sus marimbas y Sindo Garay, el inimitable cantador, con su hijo, deleitaron al público con las bellísimas composicines que tanta y tan merecida fama le han dado.

El menú, realmente, no era gran cosa. A costa de él, satirizándolo como rebelde a todas las personas, hizo su discurso el doctor Miguel de Marcos, que ofreció el homenaje en tono joco-serio, destacando, sin embargo, en nota grave y profunda, los merecimientos del doctor Rosado Aybar, de mentalidad ligera y flexible talento, con positiva cultura jurídica, de penetración y sagacidad extraordinarias y de una fina inteligencia comprensiva de todas las cosas y de otras muchas más, que era para sus subordinados más que un jefe, un camarada cordial, abierto a la sinceridad fraterna del trato diario, siempre amable y siempre deferente. Rosado, según Miguel de Marcos, era el complemento del carácter enérgico, de la resolución pronta, de la materialización de los deseos de Zayas Bazán.

Este almuerzo, que tuvo como cosa excelente la proscripción de los discursos latosos, terminó con la oración elegante y de admirable tono de sinceridad que pronunció el doctor Rosado, dedicada casi por completo a reanudar sus cordiales relaciones con los periodistas, con quienes en estos últimos tiempos ha tenido algún rozamiento, haciendo un esbozo entusiasta y cumplido de cuanto en beneficio de la sociedad, de la cultura y de las libertades públicas realizaba la prensa, la fuerte institución a cuyas filas perteneció en los inicios de su carrera, antes que ser abogado, fiscal y funcionario.

Cerca de las cuatro de la tarde terminó este sencillo homenaje, que dejó en todos una excelente impresión.

La revista "Aviación"

Ha llegado a nuestra mesa de redacción el primer número de la revista "Aviación" que dirigen los señores J. A. Pons y H. González Sellen, la cual viene a llenar una necesidad entre nosotros, ya que se propone informar sobre los últimos sucedidos de la aviación y despertar en la juventud la afición hacia el más emocionante de los deportes modernos.

El material que contiene el presente número no ha podido ser tan variado y extenso como pensaron sus directores, empero el número de Octubre responderá a esas intenciones conteniendo más de treinta páginas, en la que se insertarán records, desastres, raids y cuantas más noticias sobre aviación sean importantes.

Felicitamos a sus directores y les deseamos éxitos.

adquiera el hábito: lea este anuncio todos los días. lo hacemos para ayudarle a ud. a comprar bien gastando poco dinero.

LA CASA GRANDE

GALIANO Y SAN RAFAEL. FUNDADA EN 1887
TELF. CENTRAL PRIVADA: LLAME AL M.7934

vidrieras de un solo precio

la mejor oferta de alta calidad por poco dinero

La sorpresa que prepara "La Casa Grande", tendrá su domicilio en la planta baja.

vea hoy estas vidrieras:

vidriera central por Galiano
ropa interior femenina
$1.95
Juegos de dos piezas de linón, bordados, en seis colores distintos todas las tallas de $2.75 a
Camisas pantalón de linón con encajes y bordados de 3.25 a
Blummers de jersey de seda en colores y en todas las tallas de 2.25 a
Camisas de noche de linón, con encajes y bordados, en todas las tallas, doce modelos diferentes de 3.50 a
Camisas de día de holán de hilo y batista y de linón bordados y confeccionadas a mano de 3.75 a
$1.95

vidriera de San Rafael y Galiano
artículos para niños
95c
Vestidos de niña con su pantalón de galathea tallas del 3 al 8 de 1.25 a
Vestidos de voile tallas del 8 al 14 de 1.25 a
Blusas para playa de galathea en color blanco, tallas del 6 al 14 de 1.50 a
Camisas en colores con bonitos dibujos de cuello sport y cuello alto en todos los tamaños, colores firmes de 1.25 a
Sombreros de paja y gabardina para niños todos los tamaños, de 1.15 a
95c

vidriera por San Rafael
45c
Cretonas floreadas con dibujos de novedad, la vara a
45c

vidriera por San Rafael-frente a Rayo
artículos para regalos y perfumería
$6.50
Bolsas y carteras de piel fina en los tonos de moda de $9.00 a
Bolsas de mostacilla y carteras de noche, de $10.00 a
Lámparas de pluma imitando muñecas, propias para mesas de noche, de $8.50 a
Lámparas de cristal decoradas a mano, de $8.75 a
Perfumadores muy finos de cristal de Bohemia de $9.50 a
Estuches de manicure de distintos estilos, de $8.25 a
Pulsos, aretes, argollas y collares finísimos, de $8.00 y $9.00, a
Estuches para viajes, de $8.25 a
Abanicos de galalith valencianos, pintados a mano, de $8.50 a
PERFUMERIA Esencias de Guerlain, de Godet, de Lubin, de Albavera, de Marquis y deGabilla, todas finísimas, de $7.50, $8.00 y $9.00 a
$6.50

vidriera por San Rafael
artículos para caballeros
$3.00
Camisas de poplín y de vichy, muy finas, a rayas y con arabescos en fondos de color y blancos, de $3.50 y $4.00 a
Pajamas de color entero con cuello, ribeteadas y con alamares de seda, de $4.00 a
Juegos de calzoncillo y camiseta, de vichy, de calidad extra, de $3.50 a
Camisas de cuello pegado, en colores y blancas, de $4.25 a
Corbatas francesas, de seda inmejorable, con dibujos de absoluta novedad, de $3.75 a
Seis pares de calcetines de fantasía, de $4.50 a
Cinturones de piel con y sin hebilla, a
Cuatro pares de calcetines de seda pura, en colores, a
Tres pares de calcetines de fantasía, a
Dos pajamas de color entero, a
$3.00

vidriera por San Rafael
$9.65
Juegos de cama de warandol bordados a mano, de 4 piezas, para camas cameras, de $12.00 a
$9.65

no deje de leer nuestro interesante anuncio de mañana

M.E.C.D. 2016

HOY ESTRENO 5¼ 9¾ **FAUSTO** 5¼ 9¾ HOY ESTRENO

Metro Goldwyn Mayer presenta a

CLAIRE WINDSOR y CONRAD NAGEL

En los papeles principales de la regocijante comedia de acción rápida plena de amenidad, titulada

la locura del Baile

DANCE MADNESS

LUNETAS 60¢
PREFERENCIAS 80¢
GRAN ORQUESTA

MUY PRONTO
EL COME BOLAS
por **HAROLD LLOYD**

AMERICA ADVERTISING A-9638

Producción Metro Goldwyn Mayer
Industria 80

TEATROS Y ARTISTAS

LA TEMPORADA DE REVISTAS

El miércoles se iniciará en el Teatro Payret, la temporada de revistas que ha organizado Méndez, el inteligente y activo empresario que acaba de hacer una triunfal tournée por la América del Sur.

El Templo del Amor y **La Corte de Faraón** son las obras escogidas para la presentación de la Compañía, que, según se dice, ha de ser espléndida.

El decorado, la indumentaria, el conjunto de artistas, la nutrida orquesta y la organización del espectáculo garantizan el buen éxito. Se ha procurado reunir los mejores elementos y se están ensayando con cuidado escrupuloso las obras.

Gloria D'Armignan, artista cubana, que ha obtenido en toda la América los más brillantes triunfos se presentará la noche del **debut**.

Esperemos, pues, al miércoles, para emitir nuestro juicio sobre la función inicial de la temporada.

EL HOMENAJE A SANJUAN

Existe gran entusiasmo entre los dilettanti para asistir al concierto que anuncia para el domingo 25 la Orquesta Filarmónica de la Habana, como homenaje a su ilustre director Pedro Sanjuán Nortes.

El programa es interesantísimo. Figuran en el mismo, entre otras obras, dos del maestro Sanjuán: "Campesina" y "Castilla".

La primera será dirigida por el subdirector de la Filarmónica Amadeo Roldán.

'EL AMIGO CARVAJAL'

"El amigo Carvajal" es una de las obras que mejor interpreta la compañía del Principal.

Se representa en la función de esta noche.

Mañana, dos funciones: la matinée de las 3 p. m. y la función nocturna.

El lunes, función extraordinaria organizada en homenaje de dos naciones hermanas: México y Chile. Se pondrá en escena "El amigo Teddy", habrá además diversos actos de variedades. Arroyito hará en presencia del público caricaturas-relámpagos de personajes célebres.

LA ORQUESTA SINFONICA

La Orquesta Sinfónica de la Sociedad de Conciertos de la Habana, celebrará en el Teatro Nacional, mañana, domingo 18, su trigésimo séptimo concierto de abono, con el siguiente programa que tiene poderosos atractivos:

Grieg-Tschaikowsky
Solista: José Echaniz, pianista
Primera parte

1. Peer-Gynt, Primera Suite de Orquesta Op. 46.
   a) La Mañana.
   b) La Muerte de Ase.
   c) La Danza de Anitra.
   d) En el Palacio del Rey de la Montaña.
2. Concierto en La menor Op. 16, para piano y orquesta.
   I Allegro molto moderato.
   II Adagio (sin interrupción).
   III Allegro moderato molto, e marcato. :
   (Grieg).

Segunda parte

1. Concierto en Si bemol menor Op. 23.
   I Andante non troppo e molto maestoso. Allegro con Spirito.
   II Andantino Semplice. Prestisimo. Tempo 1o.
   III Allegro con fuoco.
2. Marcha Eslava Op. 31. (Tschaikowsky)

El próximo concierto de abono se celebrará el domingo 16 de octubre, a las 10 a. m.

Los prestigios artísticos del maestro Gonzalo Roig y los profesores de la Orquesta Sinfónica y la colaboración del gran pianista Echaniz, que acaba de hacer una brillantísima tournée por los Estados Unidos, permiten augurar que la audición obtendrá un éxito magnífico.

CAMPOAMOR

HOY EN TODAS LAS TANDAS HOY

ARTISTAS UNIDOS presentan a

BUSTER KEATON

EN

LOS AMORES de un ESTUDIANTE

(College)

Ra-a-a-a-a-Rah! Ra-a-a-a-a-Rah!

¡¡Venga a Reir!!

A gozar con la vida estudiantil; con los aprietos de BUSTER KEATON por querer ser Sportman.

Un torbellino de carcajadas.

NO DEJE DE OIR EN LAS TANDAS ELEGANTES AL

QUINTETO DE TROVADORES MEJICANOS

Lo mejor en su clase.

LUNETAS: 60 centavos.

Martí. – "El precio de la gloria".– Variedades. Las matinées del domingo.–La tanda sportiva del día 22

EL PRECIO DE LA GLORIA es positivamente una maravillosa película de la guerra, que refleja con absoluto apego a la verdad la lucha espantosa en la que se vió envuelta Europa, y la joven América que intervino decisivamente en ella.

Es un canto de guerra y de amores, la visión del vivaquear pintoresco y el dantesco espectáculo del frente, de esa implacable "tierra de nadie" tantas veces perdida y reconquistada.

Dolores del Río, la eminente actriz pasional, bella, ardiente, cautivadora y esos dos grandes artistas que se llaman Víctor Mc. Laglen y Edmund Lowe, realzan con su portentosa labor, las excelencias de esta película modelo.

EL PRECIO DE LA GLORIA se exhibe en el Martí, en todos los turnos. En los elegantes de 5 y 9.30 irá precedida por el acto coreográfico de las Hermanas Pfarry y las vice-tiples.

Mañana domingo se anuncian dos funciones diurnas; una en la mañana a las diez y media, para exhibir EL PRECIO DE LA GLORIA al público femenino selectísimo que gusta de los espectáculos matinales.

La otra matinee infantil de la 1, con cintas de aventuras y de risa, entre ellas una de Richard Talmadge titulada EL DESCONOCIDO y otra de Harold Lloyd, el popularísimo actor ídolo de la infancia EL MARINERO.

Además cómicas, del Oeste y un acto de variedades estupendo con LOS BARROS ciclistas de extraordinario mérito.

Para el día 22, en el que se efectuará el gran evento deportivo de la lucha por el campeonato mundial de peso completo entre Dempsey y Tunney, el actual campeón, prepara Martí su Tanda Sportiva con un programa especial.

Oportunamente lo daremos a conocer.

2110 1d 17

Cine Neptuno

Hoy sábado, en las tandas elegantes de 5 1|4 y 9 1|2 se exhibe: LA NIETA DEL ZORRO, en la cual hace un gran trabajo la encantadora Bebe Daniels en su papel de zorra, secundada por William Powell. El precio de la luneta es de 40 cts.

A las 8 1|2: VANIDAD, por Leatrice Joy y Charles Ray.

Domingo, en las tandas de 5 1|4 y 9 1|2: MADEMOISELLE D'ARMENTIERES o EL GRAN DESFILE INGLES, magistral producción inglesa interpretada por Estelle Brody. La canción que dió origen al nombre de esta película será cantada por Galindo.

En la matinée de NEPTUNO que empieza a la 1 p. m. se exhiben las siguientes películas: John Gilbert y Gretta Garbo en: EL DEMONIO Y LA CARNE; William Haines: en AMOR A TODA VELOCIDAD, la cómica: EL SOÑADOR y: LA DIOSA CIEGA.

El lunes se exhibe: EL CUARTO MANDAMIENTO por Belle Bennet y Mary Carr.

Martes: PALACES o MAS QUE AMOR, por Huguette Duflos.

El jueves se dará la pelea de Dempsey vs. Tunney por radio, la cual podrá oírse cómodamente sentada.

1935 1 d17

"Un gallego espiritista" y "Sugrañés", en el Teatro Actualidades

Un gran programa ha preparado hoy la empresa del más concurrido y alegre teatro habanero, que es Actualidades. A las ocho se estrenará la interesante cinta por el as de la pantalla Ben Wilson que lleva por título EL REGENERADO; luego la compañía de revistas que con tanto acierto dirige el primer actor Teófilo Hernández representará la divertida obra FUROR DE REVISTAS, en la que tienen un resonante triunfo todos los artistas de la Compañía, especialmente la tiplecita cómica Julita Muñoz, y decimos tiplecita no por su calidad de artista sino por su estatura, pues como artista es diez veces mayor que su cuerpo, terminada la representación de la obra el gran Sugrañes nos deleitará con sus originales creaciones.

A las diez: cintas cómicas y el estreno de ayer, UN GALLEGO ESPIRITISTA, chistosa revista de los autores de la casa con música del maestro P. Guida; como en la primera tanda, actuará Sugrañes, pero presentando nuevos números.

La matinée de mañana es algo digno de mencionarse; basta decir que es el mejor programa que se presenta en la Habana, donde la gente menuda podrá pasar una agradable tarde, pues tiene cine, revista, variedades y circo; pues el gran Sugrañes tiene preparado números que aun no han visto los niños de Cuba, además se exhibirá la gran producción por la compañía del Follies Bergere de París donde está la célebre "Platanitos" y que se titula LA LOCURA DEL DIA. Teófilo y su compañía representará la bonita revista QUE BOBAS SON LAS MUJERES; en fin, que a Orozco le será chico el teatro para meter los chicos que concurran mañana a la matinée.

Angelita Milanés, la campeona del chárleston y linda vice tiple de la compañía, se nomenajea el próximo martes veinte y para lo cual está preparando un gran programa pleno de alicientes; entre ellos figura el estreno de la petit revista MUEVETE UN POCO y otras novedades que publicaremos en su oportunidad.

LOS SIETE SIETES, la revista cumbre de los señores López, Brillas y Hernández, se estrena el próximo viernes 23 y según datos que tenemos de la obra, podemos garantizar que será el atractivo teatral de la Habana, pues será montda con toda prolamúsica de esta monumental revispiedad y como lo exigen sus autores ta es del inspirado maestro Muguerza, que ha puesto toda su alma de artista en la misma; Nono V. Noriega, el autor del decorado, dice que ha pintado algo notable para la obra; en resumen, que LOS SIETE SIETES durará muchos días en el cartel.

1942 1d 17

APOLO

"LAS TRISTEZAS DE SATAN" Y "LA DUQUESA DE BUFFALO"

Variedad, extensión y calidad son las características del magnífico programa que en la función corrida de ocho y cuarto a once y media ofrece Apolo a sus numerosos favorecedores, costando la luneta 30 centavos.

LAS TRISTEZAS DE SATAN, producción de David W. Griffith, de gran fondo moral, interpretada por el conocido Menjou y Ricardo Cortez, Lia de Putti y Carol Dempster; LA DUQUESA DE BUFFALO, una divertida comedia de First National, con Constance Talmadge, a quien secunda Julio Carminati, uno de los buenos actores italianos—compañero de antaño de Vera Vergani y otras eclipsadas estrellas—, pasado con armas y bagajes al reino de Cinelandia, y AMOR ARGENTINO, la interesante producción Paramount, en que actúan Bebé Daniels y Ricardo Cortez.

La matinée de mañana será especial; pero sin alteración de precios, pues los niños pagarán 15 centavos por la luneta y 30 los mayores. En ella será exhibida, "completa", la gran serie de la Universal titulada PERIPECIAS DE UN NOVATO, la película contentiva de las "novatadas" de un estudiante, desde su ingreso en la Universidad hasta su investidura; EN PODER DE LA POLICIA, por Rin Tin Tin, y tres comedias cortas.

LA NIETA DEL ZORRO es, en el género de aventuras, una de las mejores películas que se han exhibido en Cuba. Desde su segundo rollo comienza su movidísima acción, que ya no decae ni un momento. La "nieta" es Bebé Daniels, que realiza cosas increíbles. Será estrenada mañana, en la tanda elegante de las cinco y cuarto.

Y por la noche, a las ocho y cuarto, LAS PERIPECIAS DE UN NOVATO y LA NIETA DEL ZORRO.

E 1941 1d. 17.

CINE VERDUN

HOY EN VERDUN ESTRENO "AMANTES EN CUARENTENA"

Un gran programa de atracción ha combinado la empresa de este favorecido cine, para la función de hoy que está dedicada a las damas: matinée de una y media a seis; el episodio 8 de la serie titulada: LA CASA DEL MISTERIO. Fernández presenta la soberbia joya titulada: EN PODER DE LA POLICIA, por el perro que tiene el cerebro humano, Rin Tin Tin. La Select Film presenta la colosal producción de puños titulada: PELIGRO A LA VISTA, interpretada por el famoso atleta Richard Talmadge. Y la Paramount Film presenta la grandiosa y maravillosa super producción titulada: AMANTES EN CUARENTENA, interpretada por la primorosa y seductora Bebe Daniels. Luneta 20 cts. Por la noche, el mismo programa costando la función corrida a las damas 20 cts. y los caballeros 40 cts.

Mañana, matinée de una y media a seis. Deliciosa orquesta, gran ventilación moderna. Revista número 59; SE FUE Y NO VOLVIO, comedia; el episodio 9 de la serie: LA CASA DEL MISTERIO; JUGUETE DE LAS MUJERES por Richard Dix; FRONTERA DE FUEGO, reparto especial y VANIDAD, por Leatrice Joyce. Matinée corrida, damas 20 cts. y caballeros 30 cts. Por la noche, el mismo programa, costando la función corrida 40 cts.

Martes 20: TAN BUENO COMO EL ORO, por Buck Jones.

Jueves 22, se trasmitirá por radio la pelea entre DEMPSEY VS. TUNNEY.

1938 1 d-17

CINE RIVOLI

Sábado de moda en el elegante Palacete del Reparto La Sierra. A las 5 1|4 NOTICIARIO UNIVERSAL; MAS QUE AMOR (Palaces), la producción más linda del año.

De 8 1|2 a 11: la preciosa cinta: COMO EL HOMBRE DESEA por Viola Danna; Milton Sills; NOTICIARIO UNIVERSAL; MAS QUE AMOR.

Domingo matinée: NOTICIARIO UNIVERSAL; TRAS UNAS PIERNAS, Imperial; LA MERIENDA CAMPESTRE, por Buster Brown.

LA BALA MARCADA, por Buck Jones, la divertidísima comedia; CUIDADO CON LA LIGA por Marie Prevost.

A las 5 1|4: NOTICIARIO UNVERSAL; UNA NOCHE DE AMOR, por Ronald Colman y Vilma Banki; de 8 1|2 a 11: CUIDADO CON LA LIGA; NOTICIARIO UNIVERSAL; UNA NOCHE DE AMOR.

1895 1 d-17

UN SOCIO ACUSA A OTRO DE HABERSE APROPIADO MALICIOSAMENTE LA SUMA DE OCHO MIL PESOS DE LA SOCIEDAD

Un individuo acusa a un vigilante de policía y al dueño de un garage de amenazas de muerte condicionales, con el fin de obligarlo a mudarse.—La detención de un reclamado

Manuel López Caamaño, vecino de 13 número 138, en el Vedado, dió cuenta a la judicial, que por escritura pública otorgada ante el notario Francisco S. Massana, se constituyó la sociedad mercantil denominada "De Ford y Comp.", designándose como gerente a Juan De Ford Romero, acordándose que cada socio podía tomar de la caja, hasta la suma de 200 pesos mensuales para sus gastos particulares, con cargo a sus respectivas cuentas.

De Ford, no cumplía con sus obligaciones por cuyo motivo el día 14 del actual mes, el denunciante lo requirió notarialmente, a fin de que le mostrara los libros, comprobándose que se había aprobado maliciosamente de 8,000 pesos, pues cada mes extraía de la caja, en vez de 200 pesos, que era lo estipulado, 500 pesos.

HURTO

En la Policía Secreta, dió cuenta José Seoane, vecino de Colón 11, en Casa Blanca, que hizo varias carreras en automóvil y al abandonarlo en el muelle de Caballería, dejó olvidado un reloj y su cadena, estimándose perjudicado en 60 pesos.

RURAL ACUSADO

Pablo González Manrique, vecino de Hershey número 3, en el pueblo de Caraballo, denunció en la Secreta, que es constantemente perseguido y amenazado por el guardia rural Anselmo Mirabal, jefe del puesto de Tapaste, quien le tiene a su vez prohibido que visite dicho pueblo, ignorando los motivos.

ESTAFA

A la policía denunció José Bellano Bellano, vecino de Amargura 14, que Antonio Monteserín, cobrador y vendedor de la casa que él representa, se apropió de mercancías por valor de 55 pesos, que eran destinadas a comerciantes establecidos en Pinar del Río.

Monteserín, al mismo tiempo se apropió de la suma de 11 pesos, que cobró a un comerciante establecido en el barrio de Las Taironas.

ROBO

Zoraida Martínez Romero, vecina de Perseverancia número 31, denunció que de su domicilio le habían robado un mantón de Manila y prendas por valor de 545 pesos.

COACCION Y AMENAZAS

En la Sección de Expertos dió cuenta anoche, Ignacio López Roda, de 28 años y vecino de San Pablo y Cocos, en el Cerro, que al ir a guardar el auto número 7952, en el garage de García y Carracedo, no pudo hacerlo, por impedírselo el García y el vigilante 883, E. Chiroldes.

Poco después el García y el vigilante mencionado se presentaron en su casa, amenazándolo con darle muerte si no se muda dentro de 24 horas, por lo que teme lleven a vías de hechos sus amenazas.

UN CAIDO

Jhon Berg, tripulante del vapor "A. Herbert", surto en puerto, fué asistido de contusiones por la cabeza, que se produjo al caerse de una escalera en dicha embarcación, debido a estar embriagado.

UN RECLAMADO

Los agentes de la judicial, Galgueras y Herrera, arrestaron a Julio César Frances Mora, de 22 años, vecino de Sitios número 44, por estar reclamado por la Sala Primera de lo Criminal, por malversación y hurto.

"Las ruinas de Pompeya" y "Cuando el diablo se aburre

son los dos estrenos que suben hoy a escena en el Teatro Imperio, que hoy por hoy es el preferido del público y las familias que por un módico precio ven un espectáculo de gran atractivo y alegría.

Mañana en matinée, a las dos y media de la tarde, segunda matinée infantil, reponiéndose el gran éxito PINOCHO EN LA LUNA y PARIS CABARET. Los precios no pueden ser más económicos. Niños, cuarenta centavos luneta y treinta centavos butaca.

En la próxima semana, debut de nuevos artistas y estreno de la preciosa revista de gran lujo LA ISLA DE LOS PLACERES.

El simpático Armando Zapata está preparando el programa de su beneficio que será una velada de arte y de infinidad de atractivos.

Con el esmero con que cuida de complacer al público la empre del Imperio, no es de extrañar que cada noche sea más concurrido este simpático teatro.

1949 1d 17

Nacional. – Exito de "Almas Encadenadas".–El Profesor Monden y sus subyugadores números de Telepatía e Hipnotismo

Ayer fué estrenada en este teatro: ALMAS ENCADENADAS una super producción formidable, que, procedente de los talleres del inmenso Cécil B. De Mille, se apresuró a adquirir la empresa Poli con destino a sus jornadas cinegráficas en nuestro primer coliseo.

Ya bastaba el nombre de De Mille para que todo elogio quedara hecho... Porque si algún genio se destaca hoy en los silentes dominios de la Cinematografía es el suyo. Para atestiguarlo figuran ahí obras de tan extraordinario empuje artístico como: LOS DIEZ MANDAMIENTOS; REY DE REYES y otros más que nuestro público conoce cumplidamente. Pero: ALMAS ENCADENADAS presenta otro prestigioso nombre a nuestra consideración: el de William Boyd, a cuyo cargo corre el papel de protagonista y que, desde hace algún tiempo, viene imponiéndose a nuestra admiración. El fué el que protagonizó: EL BOTERO DEL VOLGA y nadie podrá olvidar cómo supo dar vida real, imperecedero perfil escénico a la figura del "leader" rojo de la aludida cinta.

ALMAS ENCADENADAS, pues, llegaba al espectador provista de dos salvoconductos excepcionales. Tenía pues, que triunfar y triunfó, máxime cuando es bella sobre toda ponderación, cuanto reune en sí todo lo que ha menester una producción de su clase para ser considerada maestra...

La empresa del Nacional ha dispuesto que ocupe hoy nuevamente el lienzo en todos los turnos, a partir de la una, y con acompañamiento musical por la orquesta del teatro, en los turnos acostumbrados.

En las tandas aristocráticas de tarde y noche, sucederá a la exhibición el Profesor Monden, el ilustre telepata e hipnotista, centro de un espectáculo brillante e interesantísimo. El doctor Monden es un ilusionista, es un hombre de ciencias que lleva al espectador—pues su número casi todo transcurre en el patio de lunetas—el misterioso encanto de sus conocimientos, que se traducen en emocionantes o risueños motivos...

Trabaja con el doctor Monden, una bella dama, Mme. Deslys, que actúa de "sujeto" cuando el acto lo requiere.

Desde hace muchos años no tenemos ocasión de aplaudir a un hiptotista de su categoría...

2108 1 d-17

Campoamor.–Buster Keaton, el cómico extático. Una comedia por Larry Sennon

Vuelve a ocupar hoy la pantalla de CAMPOAMOR, en todos sus turnos de costumbre, o sea desde la una hasta las nueve y media de la noche la divertidísima cinta: LOS AMORES DE UN ESTUDIANTE, en la cual se nos muestra el estupendo actor Buster Keaton, el cómico de más personalidad de Cinelandia, con nuevos aspectos de su talento interpretativo.

Como siempre, a las tres, cinco y nueve y media, la orquesta del teatro acompañará su proyección con su propia partitura musical.

En las tandas elegantes, además, se presentará nuevamente el Quinteto de Trovadores Mejicanos, con su repertorio renovado de bellísimas canciones de su país.

Mañana domingo, después de la matinée infantil, se despedirán del público de CAMPOAMOR los simpáticos artistas. Y la comedia de Buster Keaton se proyectará por última vez en los turnos de las cinco, siete y nueve y media, el propio domingo.

El lunes en todos los turnos, estreno de: LA PEQUEÑA AVENTURERA, una cinta primorosamente interpretada por un conjunto de grandes estrellas, entre las cuales descuellan la bellísima Vera Reynolds y el apuesto y elegante Víctor Varconi. Estará en los programas solamente hasta el martes.

Una comedia de Larry Semon es siempre fuente de grandes concurrencias en el teatro en que se exhiba. Para muy pronto, el día 23, se nos anuncia en CAMPOAMOR el estreno de la última cinta del famoso "hombre de goma" de la pantalla, titulada: ¡VAYA UN DESFILE!, cuya ocasión se desarrolla durante la guerra mundial entre trincheras, cantineras bonitas y saltos inverosímiles de Larry Semon.

Hasta el domingo 25 estará en los programas la hilarante comedia.

Será acompañada durante sus exhibiciones con su partitura propia.

1947 1 d-17

HOY ESPECTACULAR EXITO HOY

MARTI y RIALTO

William Fox Presenta

LA PELICULA MAS ESTUPENDA DEL MUNDO

EN TODAS LAS TANDAS

EL PRECIO DE LA "GLORIA"

A PETICION DE VARIAS FAMILIAS LAS EMPRESAS DE LOS TEATROS "RIALTO" Y "MARTI" HAN ACORDADO DAR UNA TANDA EXTRAORDINARIA A LAS 10:30 DE LA MAÑANA DEL DOMINGO 18 DE SEPTIEMBRE EXHIBIENDO LA PELICULA

EL PRECIO DE LA GLORIA

CON MUSICA ESPECIAL ADAPTADA

PRONTO
EL COME BOLAS
por HAROLD LLOYD

En "MARTI" tandas de 5¼ y 9½
VARIETTE; BAILES
por las hermanas Pfarry y las Vice-tiples del MARTI

MAS QUE AMOR

(PALACES)

SE EXHIBE HOY EN EL ELEGANTE

CINE RIVOLI

GRAN CONCURSO DE OBSERVACION

$200.00 DE PREMIOS

MAS QUE AMOR es la película más suntuosa del año y su protagonista, la bellísima HUGUETTE DUFLOS es la artista más elegante de la pantalla. Debido a las numerosas llamadas a nuestro teléfono A-9695 preguntando cuando termina nuestro GRAN CONCURSO DE OBSERVACION, anunciaremos que hasta el día 15 de Octubre se admitirán soluciones y el 16, el señor ENRIQUE FONTANILLS dará a conocer ésta, publicando los nombres de las personas agraciadas con los premios. Hemos recibido más de 1900 soluciones y como muchas de ellas se separan de la idea del Concurso, queremos anticipar que el detalle por nosotros seleccionado aparece fácilmente en una de las escenas en que los dos principales protagonistas se encuentran completamente solos, en la escena de la.....

MAS QUE AMOR

SE EXHIBIRA TAMBIEN EN LOS

CINES RIVOLI Y OLIMPIC	Sábado 17.
CINES NEPTUNO e INGLATERRA	Martes 20.
CINES WILSON y VALENTINO	Miércoles 21.
CINES VIVES y MENDEZ	Jueves 22.
CINES GRIS Y EDEN	Viernes 23.
VINES TRIANON y LIRA	Sábado 24.
CINES ALMENDARES y CUBA	Domingo 25.
CINE MONTE-CARLO	Miércoles 28.
CINES APOLO y DORA	Jueves 29.
CINES TOM MIX y LUYANO	Domingo 2.
CINE BOHEMIA	Juéves 6.
CINES ROJO Y ESMERALDA	Viernes 7.

"MAS QUE AMOR" es una SELECCION GRANDES FILMS.

Próximos estrenos: LA MASCARA DE ORO, última película de Nita Naldi; LA RUE DE LA PAIX, con las Modas de Invierno por León Mathot; MORGANA LA SIRENA (el clou del año) y LA REVISTA DE REVISTAS tomada en los FOLLIES BERGERE, MOULIN ROUGE, PALACES, PARIS CASINO y MUSIC HALL de PARIS muy superior a todas las filmadas hasta el día.

8820 1d-17

M.E.C.D. 2016

ALMACENES ALVARÉ

MONTE ONCE — MONTE ONCE

QUEDAN SOLO 15 DIAS

PARA TERMINAR LA LIQUIDACION DE LOS ARTICULOS DE VERANO QUE TENEMOS EN EXISTENCIA, Y PARA ASEGURAR LA SALIDA DE TODAS ESTAS MERCANCIAS EN TIEMPO TAN CORTO, HEMOS DECIDIDO REBAJAR LOS PRECIOS A LA QUINTAESENCIA DE SU COSTO: LO CUAL EQUIVALE PRACTICAMENTE A REGALARLAS.

APROVECHE, PUES, EL PUBLICO ESTE "SALPAFUERA" SIN PRECEDENTE EN LA HISTORIA DEL COMERCIO HABANERO, Y DENSE PRISA EN LLEGAR A TIEMPO PARA OBTENER LA PARTE ALICUOTA QUE DEBE CORRESPONDER A CADA CLIENTE.

VEAN ESTOS PRECIOS:

VOILES LISOS Y ESTAMPADOS, YARDA DE ANCHO, DESDE 10 a 90 Cts. YARDA.

VOILES SUIZOS BORDADOS, MUY FINOS, DESDE 40 Cts. YARDA.

WARANDOLES DE HILO, YARDA DE ANCHO. Blancos y color, desde 35 Cts. YARDA.

OLANES DE PURO LINO, LISOS Y ESTAMPADOS DE NOVEDAD.

CREAS DE HILO, YARDA DE ANCHO, DESDE $9.00 LA PIEZA DE 25 YARDAS, HASTA LA MAS FINA QUE SE FABRICA.

GUARNICIONES, EN FINISIMO VOILE SUIZO, DESDE $1.50 EL CORTE. ESTAS VALIAN ANTES $3.00 CORTE.

DRILES BLANCOS, DESDE 30 Cts., HASTA EL FINISIMO 100 EXTRA QUE VENDEMOS A $1.50 YARDA.

TELAS RICAS, BRAMANTES, COTANZAS, GRANO DE ORO, TOALLAS, TRAJES DE BAÑO, Y UN SINNUMERO MAS DE ARTICULOS QUE DAMOS A PRECIOS REGALADOS.

M-5451 Almacenes Alvaré A-4703

Monte 11 Monte 11 Monte 11

HABANERAS

(Viene de la pág. SIETE)

ANTE EL ALTAR

EN LA PARROQUIA DE JESUS DEL MONTE

Una boda más.

Entre las de anoche.

Realizado ideal de dos seres que cifraban en su unión el destino supremo de su existencia.

Una parejita simpática.

Digna de todas las venturas.

Ella, la encantadora fiancée, es la señorita María Teresa Estopiñan.

Un joven correcto, amable y bondadoso su elegido, el doctor Gerardo Sánchez Fernández.

Señalada estaba la ceremonia para las nueve en la Parroquia de Jesús del Monte.

Minutos despues escuchaban los novios, bajo la emoción natural del momento, las primeras palabras de la Epístola de San Pablo.

Muy bonita María Teresa.

Elegantísima.

Las galas nupciales parecían servir de digno complemento a sus naturales atractivos.

El ramo que llevaba, delicada creación del jardín El Clavel, era regalo de la señorita Dulce María Sánchez.

De rosas Perla de Cuba, resaltando entre azucenas, dalias y gladiolos, con caidas de cintas menuditas de plata.

Todos, entre la concurrencia, tenían un elogio para la belleza, gracia y elegancia de novia tan gentil.

El doctor Manuel Sánchez Quirós, padre del novio, fué el padrino de la boda.

Y la madrina, la señora madre de la desposada, Juana Teresa Ramírez de Estopiñan.

Testigos.

Tres por la novia.

El doctor Emilio Soler Montes, el señor Francisco González Ramírez y el doctor Salvador.

A su vez actuaron como testigos por parte del novio el señor Alejandro Muiñas y los doctores Tomás Crecente y Fidel Vidal.

Antes de salir del templo cedió la señorita Estopiñan el ramo de mano a su bella hermana Rosita, de la que recibió otro ramo, el de tornaboda, tan elegante como artístico.

María Teresa y Gerardo han ido a pasar los primeros días de su luna de miel a la poética Matanzas.

¡Sean muy felices!

(Continúa en la pág. ONCE)

COLONIA NARCISO AZUL DE Mury Paris.

Esencias, Loción, Polvos, Jabón.

NOTICIAS DE INSTRUCCION PUBLICA

EN INSTRUCCION PUBLICA SE RECIBEN NOTICIAS DE QUE LAS ESCUELAS NO DAN ABASTO AL EXCESO DE MATRICULA

Imprescindible necesidad de crear nuevas aulas a fin de satisfacer el anhelo de los escolares. — La Asociación de Maestros retirados se adhiere al homenaje al Gral. Alemán

LA ASOCIACION DE MAESTROS RETIRADOS SE ADHIERE AL HOMENAJE AL GRAL. ALEMAN

La Asociación de Retirados Escolares comunicó ayer al señor Secretario de Instrucción Pública y Bellas Artes que en la sesión extraordinaria celebrada por la directiva acordó por unanimidad adherirse de todo corazón al homenaje que la Asociación Nacional de Maestros le rendirá el próximo día diez de octubre del presente año, en testimonio sincero a la nobilísima y dinámica labor llevada a efecto durante su prestigiosa dirección al frente del Departamento y por los esfuerzos que realiza en pro del magisterio nacional.

El anterior acuerdo iba adjunto a la carta que a continuación transcribimos:

Señor Secretario de Instrucción Pública y Bellas Artes.

Ciudad.

Señor: Tengo el honor de remitir a usted, adjunto, copia certificada del acuerdo adoptado en sesión extraordinaria de junta directiva, celebrado el día de la fecha, por la Asociación que tengo la honra de presidir.

Me es muy grato, al propio tiempo, significarle que en capítulo de nuestro reglamento, que también tendremos el gusto de remitirle una vez que esté en limpio, hemos hecho la siguiente declaración de principios: "Esta Asociación, al constituirse, quiere hacer constar que aun cuando sus componentes están fuera del servicio activo, se sienten maestros por encima de todo y, por tanto, su divisa es, y será la siguiente: TODO POR LA PATRIA Y POR LA ESCUELA, y además, como se tienen por personas de orden, amantes de la legalidad y del progreso, procurarán siempre en todo momento, mantener las más estrechas y cordiales relaciones con las agrupaciones similares y, especialmente con la Asociación Nacional de Maestros, por tratarse de una colectividad fraternalmente con ella vinculada, y asimismo respetará profundamente los poderes legalmente constituídos, acatará fielmente todas y cada una de sus justas disposiciones y colaborará con sinceridad, entusiasmo y lealtad en todo aquello que tienda al auge y engrandecimiento de la nacionalidad en todas sus más hermosas manifestaciones".

Le reitero el testimonio respetuoso de su consideración más alta y distinguida y queda muy atentamente de usted,

Dr. Rafael de la Guardia y Beito, presidente.

NO DAN ABASTO LAS ESCUELAS EXISTENTES AL EXCESO DE MATRICULA

El general Alemán, Secretario de Instrucción Pública nos manifestó ayer que constantemente recibe telegramas de todos los puntos de la República participándole los inspectores, directores y maestros de escuelas que es imposible matricular los miles de niños de edad escolar que solicitan su ingreso, debido a la escasez de aulas y de locales, por lo que se hace imprescindible la creación de muchas aulas más, a fin de no contribuir a la extensión del analfabetismo que tanto arraigo va tomando.

JUBILACION FORZOSA

El señor Secretario ha resuelto que por el señor director de la Escuela de Artes y Oficios de la Habana se inste al juez de primera instancia correspondiente, para que inicie las diligencias pertinentes a la jubilación forzosa del señor Emilio Madurell, profesor del referido establecimiento, a quien estima incapacitado el referido director para el desempeño de su cargo, a causa de la excesiva cortedad de vista que padece concediéndosele al señor Madurell dos meses más de licencia, contados desde el primero del actual, sin sueldo alguno, tiempo en que, a juicio de la Secretaría, podrá resolverse la jubilación que se interesa.

MOBILIARIO REMITIDO POR LA SECRETARIA A DISTINTOS DISTRITOS ESCOLARES

Al distrito de Isla de Pinos, 89 pupitres medianos, 59 pupitres pequeños, 14 sillas para maestros, 4 depósitos para agua con filtros, 4 soportes de hierro, 651 pies de listones, para fijar pupitres.

Este mobiliario fué remitido por el vapor Pinero.

Distrito de Holguín, 20 pupitres medianos, 20 pequeños, 6 percheros, 1 reloj, 1 mapa de Cuba, 1 carta fisiológica, 1 depósito para agua, 1 soporte de hierro, 1 palanganero, 1 palangana.

Este mobiliario escolar se remite con destino a la escuela 105 aula única del central Cacocum.

Distrito de Puerto Padre, 300 libros lecciones de lenguaje, de C. Poncet, 200 libros Historia de Cuba, por Leiseca, 200 libros Fisiología e Higiene, de Borrero, 250 libros cuarto de Aguayo, 400 libros primero de Aguayo, 200 libros primero de Latorre, 50 libros Comunidad Cívica, 3 cajas de madera.

LA ISLA DE CUBA

MONTE 55 y 57

LA CASA MAS POPULAR — LA QUE MAS BARATO VENDE

HOY

ULTIMO DIA

DE 4 a 6 DE LA TARDE

Obsequiaremos al público con la rica

LECHE

DOBLE-MALTEADA

"THOMPSONS"

GRATIS!!

EN NUESTROS HERMOSOS SALONES DEL PRIMER PISO.

BOLSAS-PERRITO

Están haciendo verdadero furor.

Las tenemos en varios tamaños y diversos colores.

Las vendemos más baratas que nuestros colegas. No compre sin vernos antes.

SEPTIEMBRE

EL MES DE LOS REGALOS

Obsequiamos HOY al público con:

20 DOCENAS DE TRAJECITOS PARA NIÑOS

EN DRIL, KAKY Y WARANDOL

TAMAÑOS DE 3 A 8 AÑOS

A 60 CTVOS

COMENZANDO LA VENTA-REGALO A LAS DOS DE LA TARDE

Cuando venga usted a "LA ISLA DE CUBA" no deje de visitar nuestros hermosos salones del Primer Piso. Exhibimos y vendemos en ellos muchos y muy interesantes artículos.

CRONICA DE TRIBUNALES

DIEZ AÑOS DE PRISION PIDE EL FISCAL PARA LOS DOS AUTORES DEL ROBO DE UNA BODEGA EN BAUTA

Recursos contra fallos de las Audiencias de la Habana, Pinar del Rio y Sta. Clara, ante el Supremo.—La Santa Lucía Company, S. A. contra la comisión de adeudos del Estado. — Notificaciones

EN EL SUPREMO

RECURSOS CONTRA FALLOS DE LAS AUDIENCIAS DE LA HABANA, PINAR DEL RIO Y SANTA CLARA

La Sala de lo Criminal del Tribunal Supremo ha dictado sentencia, declarando sin lugar el recurso de casación establecido por el procesado José Manuel y Menéndez de la Cruz, empleado y vecino de Cienfuegos, contra el fallo de la Audiencia de Santa Clara que lo condenó como autor de dos delitos: uno de disparo de arma de fuego contra determinada persona y otro de lesiones menos graves, a las penas, respectivamente, de 1 año, 8 meses y 1 día de prisión correccional y 90 días de encarcelamiento.

Asimismo ha declarado sin lugar la nombrada Sala el recurso de casación establecido por el procesado Ernesto García Valdés, chauffeur y vecino de esta ciudad, combatiendo el fallo de la Sala Segunda de lo Criminal de la Audiencia de la Habana, que lo condenó a la pena de 8 meses de arresto mayor, como autor de un delito de imprudencia temeraria de la cual resultaron lesiones graves.

En auto de la propia Sala se declara insustanciable el recurso de casación establecido por el procesado Miguel González González, tachando de injusto el fallo de la Audiencia de Pinar del Río, que lo condenó a la consabida pena de 1 año, 8 meses y 21 días de prisión correccional como autor de un delito de rapto.

En la Audiencia . . . . . .

LA "SANTA LUCIA COMPANY, SOCIEDAD ANONIMA", CONTRA LA COMISION DE ADEUDOS DEL ESTADO

La "Santa Lucía Company, S. A.", radicada en Matanzas, estableció demanda contencioso-administrativa contra la Administración General del Estado, al objeto de que se revocara la resolución de 10 de julio de 1924, de la Comisión de Examen y Calificación de Adeudos del Estado, por la que se dispone el pago de la suma de novecientos treinta y un pesos, cincuenta y ocho centavos, condenando a la Administración al pago de los dos mil doscientos veinte pesos, total reclamado, incluyendo la diferencia correspondiente al ejercicio de 1920 a 1921.

La Sala de lo Civil ha resuelto el caso declarando sin lugar la demanda y manteniendo a todos sus efectos legales la resolución interpelada de la expresada Comisión, con las costas en la forma ordinaria.

CONTRA UN DECRETO PRESIDENCIAL

Recurso contencioso-administrativo estableció el Dr. Antonio Lancís, abogado de Viñales, contra la Administración General del Estado, con el fin de que se deje sin efecto el Decreto Presidencial número 1361 de 25 de junio de 1925, se declare vacante el cargo de Juez Municipal de Regla y se disponga por el señor Presidente de la República se le nombre para el cargo.

Pero la Sala de lo Civil, como lo pidiera el Fiscal, ha declarado sin lugar la demanda, manteniendo a todos sus efectos legales el decreto presidencial impugnado.

ROBO EN LA BODEGA "EL ARIGUANABO" DE BAUTA

Interesa el Fiscal de la Audiencia, en escrito de conclusiones provisionales formulado ayer tarde, pena de 10 años de presidio mayor para cada uno de los procesados Enrique Ravelo Leal y Pastor Jiménez Martínez, a los que atribuye la comisión de un delito de robo con violencia en las personas, apreciando en perjuicio de ambos supuestos delincuentes las agravantes de nocturnidad y reincidencia.

De autos aparece que ambos procesados, en unión del rebelde Andrés Hernández Hernández, penetraron la noche del trece de mayo último, forzando para ello la puerta de entrada, en la bodega "El Ariguanabo", establecida en el caserío de Corralillo, término municipal de Bauta.

Ya en el interior, Ravelo se arrojó sobre el dependiente Pedro Crespo Pardo, que despertó al sentir ruido, logrando cubrirle la cabeza con una frazada, no sin antes sostener con él una lucha desesperada, durante la cual le causó lesiones que sanaron sin necesidad de asistencia médica.

Mientras tanto, los otros dos procesados abrieron la caja de caudales sustrayendo dinero y objetos por valor de cerca de cuatrocientos pesos, nada de lo cual pudo recuperarse.

OTRAS PENAS QUE INTERESA EL FISCAL

En otros escritos de conclustones provisionales formulados al efecto, el propio Ministerio Público solicita las penas que a continuación se expresan:

7 años, 4 meses y 1 día de presidio mayor, por hurto cualificado por el grave abuso de confianza, para el ex empleado del National City Bank Gustavo Cruz Giralt.

300 pesos de multa con el apremio personal en defecto de pago, por defraudación a la Aduana, para Juan Canet Falguez.

1 año, 8 meses y 21 días de prisión correccional, por lesiones graves, para Agustín Lara Pereira.

4 meses de arresto mayor, por robo frustrado, para Samuel Brown.

Y 5 meses y 11 días de arresto mayor, por desacato cometido durante el cumplimiento de una condena, para Nicanor Mauri Rodríguez.

ABSOLUCION

Ha dictado sentencia absolutoria la Sala Primera de lo Criminal de la Audiencia, en la causa instruída al procesado Manuel Suárez García (a) "El Gallego Blanco".

Para este sujeto solicitó el Ministerio Público, estimándolo autor de un delito de robo con la agravante de múltiple reincidencia, 6 años y 1 día de presidio mayor.

Lo defendió el Dr. Garcilaso de la Vega.

NOTIFICACIONES EN LA SECRETARIA DE LO CIVIL PARA HOY

Hoy tienen notificaciones en la Secretaría de lo Civil de la Audiencia de la Habana, las siguientes personas:

Miguel Angel Rendón, Ramiro Martínez, Alfredo Donate, Oscar Gutiérrez García, Eduardo de la Campa, A. Pereira, Luis Castro, Manuel Lorente Ortiz, N. Cárdenas, Emilio Menéndez Reyes, Raúl Barroso, Manuel Bonada, Ulises Giberga, Eusebio Pintado, Oscar Edreira, F. Duany, Juan L. Rodríguez López, Alfonso López, Angel F. de Buines, J. Ros, M. Prats, E. Rodríguez Pulgarez, Sergio L. Moré, Angel Fernández Larrinaga, E Vivó, Ricardo Moré, Aurelio B. Miranda, R. Mestre, P. Ferrer, Rafael Vélez Mayorga, Enrique Alvarez, Bernabé Vega, E. Gadea, Ramón González Barrios, Luis Jiménez Causal, Octavio Laredo, Juan R. Quintana, J. Dennes, Raúl Amaro Vallejo, E. Llansó, Raúl F. Mederos, Ernesto Alvarez Romay, L. Carrasco, A. Barreal, F. G. Tarich, Jorge Luis Cerda, Evelio Jiménez Cabrera, Antonio de la Luz, José María Aguirre, Marcos Canales, Armando G. Gobel, Carlos Pereira, Mario Pérez Trujillo, Spinola A. Castellanos, J. Dennes, Emilio M. Serpa, Carlos Terrans, José G. Saldamando, Florentino Noroña, Octavio Valdés de la Torre, Juan Francisco Toscano, Ramón A. Padrol, Alfredo Jacomino González, Gonzalo Andux, Felipe España, Antonio Roca, César Rouco, Raúl de Cárdenas, M. A. Rendón, Luis Meruelos, Eugenio López, Adriano Troncos, Arturo Miró, Carlos Jiménez, Luis Angulo, Gerardo Moré, Juan Rodríguez Arango, Raúl Adler, Pedro Herrera Sotolongo, Emilio Villaverde, José Pinto, César Rouco, Miguel Angel Illá, Félix Granados García, Francisco Pérez Ibarra, José E. Harea, Jesús Figueredo, B. F. Alonso C., Rouco.

SEÑALAMIENTOS EN LA AUDIENCIA PARA HOY

Sala Primera de lo Criminal

Contra Juan M Vega, por falsedad. Defensor: Dr. Grosso.

Contra Augusto P. Dania, por estafa. Defensor: Dr. Arango.

Contra César Blanco, por estafa. Defensor: Dr. Ochotorena.

Contra Rafael Sánchez, por robo. Defensor: Dr. Demestre.

Sala Segunda de lo Criminal

Contra María T. Fernández, por atentado. Defensor: Dr. Béguez.

Contra Juan Ramos, por atentado. Defensor: Dr. Torres.

Contra Mario Gordillo, por atentado. Defensor: Dr. de la Peña.

Contra Evaristo Sánchez, por robo. Defensor: Dr. Ochotorena.

Sala Tercera de lo Criminal

Contra Julio Valdés, por lesiones. Defensor: Dr. Guas.

Contra Braulio Pérez, por estafa. Defensor: Dr. Aedo.

Contra Marcelino Barco, por robo. Defensor: Dr. R. Aymerich.

Contra Gregorio O'Farrill, por amenazas. Defensor: Dr. Puente.

VIDA OBRERA

LA UNION DE DEPENDIENTES Y TARJADORES DEL PUERTO DE LA HABANA

Los Dependientes y Tarjadores del Puerto, celebrarán Junta General Extraordinaria, hoy sábado, a las 8 p. m., en la Bolsa del Trabajo, sita en la calle de Gervasio número 149.

En esta Junta se tratarán diversos asuntos relacionados con la Ley de Retiro Marítimo, y también, en lo que se refiere a la resolución dictada por el Tribunal Supremo de la República, con fecha 25 de Mayo y primero de Junio del presente año, determinando la obligación en que están todas las Compañías y Empresas Navieras, de emplear en todos los trabajos que realicen, a obreros pertenecientes a las Colectividades debidamente inscriptas en la Comisión de Inteligencia.

Recomienda el Ejecutivo de esta Sociedad a todos sus compañeros, que tomen interés en asistir a esta Junta, a fin de que, enterados debidamente de todos los particulares que en la misma se han de tratar, puedan hacer valer todos sus derechos en los lugares en que trabajen.

PAGO DE ADEUDOS DEL ESTADO

RELACION DE LOS CHEQUES ENTREGADOS DURANTE EL DIA 14 DE SEPTIEMBRE DE 1927 POR EL PAGADOR DE ADEUDOS DEL ESTADO DE LA SECRETARIA DE HACIENDA, SR. MOISES MIRO

Rita Madrín, $27.79; Solados Alonso, 16.24; R. Palacios y Compañía, 278.71; ídem, 75,40; Obregón y Co., 45,29; Briol y Co., 10.588,80; ídem, 30,78; ídem, 30,78; Mario Sobrado, 36,50; María S. Ferrández, 84.45; Francisco González, 17,56; ídem, 20,11; Manuel Suárez, 59,85; ídem, 16,80; ídem, 31,08; Rafael Amat, 5,55; F. Verdugo, 12,27; ídem, 6,32; ídem, 3,60; M. Ferret, 38,00; 38.00; 38.00; 38.04; 65,08; 67,47; 38,16; 47,56; 50,94; 41,51; 49,22; 70,99; Royal Bank of Canadá, 436,93; ídem, 18,27; 48,92; 2,10; 64,87; 363,19; 77,57; 24,52; 117,20; 169,01; 12,92; 6,50; 38,49; 2,52; 8,43; 4,53; 98,56; 47,21; 193,57; 10,08; 13,17; 20,63; 172,87; 831,42; 36,12; 18,64; 41,12; 881,49; 4,19; 126,39; 66,17; 18,12; 122,10; 41,51; 29,45.

Total, $14.717,82.

DEL ESTADO MAYOR

LA EXPLOSION DE UNA CALDERA EN LA ESMERALDA

A causa del accidente resultaron un hombre muerto, dos heridos graves y dos menos graves

El primer teniente Cruz, desde el pueblo de La Esmeralda, ha remitido un telegrama, concebido en estos términos:

En la tarde de ayer explotó la caldera del aserradero de los señores Basilio Mestre y Cangas, situado en el poblado Donato, de este barrio y término municipal de Camaguey, destruyéndose completamente por efecto de aquélla, la mayor parte de la maquinaria y de la casa, y resultando muerto el jornalero Luis Enrique Zayas, y heridos de gravedad los trabajadores Francisco Estrada y Rubí y José Pedroso Vicente, y heridos menos graves Martín González Díaz y Arsenio Estrada y Pérez.

El fogonero, Gonzalo Montero y Cabrera, resultó ileso y ha sido detenido como presunto responsable del desgraciado accidente.

El Juzgado conoció del suceso incontinenti y con él me constituí inmediatamente en el lugar de los hechos.

ANUNCIESE Y SUSCRIBASE AL "DIARIO DE LA MARINA"

M.E.C.D. 2016

VIBOREÑAS

BODA DISTINGUIDA

Aracelia Sotolongo García

Antonio Guerra de la Piedra

Preferentemente doy cuenta del solemne acto que por siempre ha unido a la linda señorita, viboreña gentil y admirable, y al joven estimadísimo, que desde anoche ha constituído su hogar con la más bella soberana; Aracelia y Antonio que disfrutan de la alegría de vivir, siendo predilectos del dios del amor.

La comitiva nupcial partió de la residencia de la novia, en la Loma de Chaple, hacia la Iglesia del Santo Angel Custodio, ante cuyo hermoso altar mayor brillantemente iluminado y adornado, bendijo su eterna unión ante Dios, el Rvdo. Padre Francisco de la Piedra, tío del novio.

Lucía Aracelia un precioso vestido, con manto y gran cola, con una elegante diadema de azahares en su artístico peinado, y un hermoso ramo, delicada obra de jerdinería de los hermanos Armand.

Fueron saludados los novios con los acordes de la gran marcha de esponsales, y durante la ceremonia se escucharon varias melodías.

Fué madrina, la amante madre de Aracelia, la distinguida dama Elvira García Viuda de Sotolongo, y padrino, el querido amigo Luis Sotolongo y Sainz, su hermano.

Testigos, por Aracelia:

El doctor Jorge Siberio, doctor Manuel Sotolongo García, y los señores Francisco Castro, Luis Varela Gómez y Agustín Guerra de la Piedra.

Testigos por Antonio:

Fray Cipriano Rodríguez Guerra y los señores José Méndez, José Manuel García, Alejandro Piñera y Abraham Cowley.

Numerosa y distinguida concurrencia ocupaba el templo, y cuando Aracelia y Antonio, dichosos y sonrientes, lo abandonaban, escucharon las más cariñosas y expresivas enhorabuenas, hasta que al fin en lujoso auto partieron para su nuevo hogar.

Yo les reitero en estas breves líneas mis votos.

EN EL CLUB SAN CARLOS

Si no es por la linda **Palomita** no me hubiera enterado de que esta noche se inaugura un campeonato de **Basket** con los muchachos **carlistas** y **lomeros.**

También ignoraba que mañana, domingo, se celebrará una **Tarde-social**, a las 5, con Son y orquesta.

¿Qué le pasó al amigo Aponte?

Y para poder asistir **ella** ha quedado en conseguirme una invitación.

¡Gracias anticipadas, **Nena!**

SEXTETO AMATEUR COLA

Es de lo mejor que he oído, (y creo poder dar mi opinión en asuntos musicales), sexteto formado por distinguidos jóvenes, que triunfarán siempre, pues son excelentes artistas.

Los dirige el simpático **Cola** Terrado, buen pianista y guitarrista; **Cucho** Gutiérrez Dirube, Gustavo Pérez, José Luis González, Manolo del Valle y **Boni** López Barrié.

El querido amigo José Antonio Pérez Abreu, me ha dado la grata nueva de que tomarán parte en el homenaje al señor José Trevin, empresario del cine **Apolo,** la noche del día 27, con un excelente programa, en la que **Miss Misterios,** me permitirá demostrar su poder telepático y de adivinación.

Auguro a tan excelente sexteto un gran éxito.

OLGA FERNANDEZ

Tan linda niña, hija amantísima de la bella y elegante dama Mercedes León y el señor Alejandro Fernández, dueño de la mueblería **La Ideal,** se encuentra muy mejorada de la operación que le practicó mi querido amigo el famoso cirujano doctor Rafael Nogueira, días antes de embarcar para el Norte.

Tan monísima amiguita pronto disfrutará de perfecta salud, por lo que felicito a Mercedes y Alejandro.

CUBA TENNIS CLUB

De las más agradables tardes disfrutamos, con motivo de la fiesta que se organiza y cuya fecha, que fué señalada para el día 12 de Octubre, ha sido transferida, para la primera sumana de Noviembre, como cortesía a los **Caballeros de Colón,** que esa noche celebrarán una velada, para conmemorar el **Día de la Raza** y desean asistir a la fiesta del **Cuba Tennis Club.**

Con el valioso concurso de las bellas damas Carmela Gay de San Pelayo, Clemencia Correa de Gay, Virginia Zaldívar de López Cenén, y de las lindas señoritas Graciella Muñoz, Malvina García, Onduina Dubrocá, María J. Muñoz, Nena Suárez, Rebeca Pichardo, María Vicente, **Nanana** Bridat, Marta Rivas y Lucinda García, el éxito está asegurado.

Se está combinando un selectísimo programa, con muy valiosos artistas, y uno de los números será el pasillo teatral **Erratas de los Cronistas,** por dos lindísimas viboreñas, el querido compañero Pedrito A. Fernández y un servidor.

Se labora en el hermoso folleto que será repartido con la historia del **Cuba Tenins Club.**

ISAURA GOMEZ

Ignoraba la dolencia que padece tan bella amiguita, aunque si extrañaba su ausencia en muchas fiestas, pero lo achacaba a un **motivo** más agradable.

Felizmente no es de cuidado su estado y espero poder consignar cuanto antes el completo restablecimiento de tan sugestiva rubia, de hermosos ojos negros.

MANOLITO PERDOMO

Completamente restablecido ya tan monísimo niño, hijo de la joven y bella dama María Almeida y el querido amigo Manolo Perdomo y Roger.

¡Mi enhorabuena a sus dichosos y amantes padres!

NOCHES DE APOLO

¡Encantado de la Vida!

No es el título de una cinta, es cómo se encuentra don José Trevín, que va a cumplir tres años... en **Apolo.**

El día 25, le demostraré todo mi afecto, presentando en la función a su homenaje, a **Miss Misterios,** que hará actos de telepatía y adivinaciones del pensamiento.

Esta noche serán proyectadas las cintas **La Duquesa de Buffalo, Las Tristezas de Satán** y **Amor Argentino.**

Urbano DEL CASTILLO

MAS DE TRESCIENTOS ESTUDIANTES ASPIRAN A LAS 75 PLAZAS VACANTES EN LA NORMAL DE SANTIAGO DE CUBA

En plena mañana y en uno de los barrios más concurridos de Santiago de Cuba fué asaltada una señora, en su domicilio, por un individuo armado que le robó cuanto de valor tenía

MIEMBROS DE LA COLONIA ESPAÑOLA DE SAGUA, FESTEJADOS

VISITA DE INSPECCION AL JUZGADO DE QUEMADOS DE GUINES

QUEMADOS DE GUINES, septiembre 16.—DIARIO DE LA MARINA.—Habana.—Desde el día de ayer se encuentra en esta localidad girando una visita de inspección al Juzgado Municipal, el doctor Benito Costo y Parra, Magistrado de la Audiencia de Matanzas, a quien asiste en esa labor el Secretario Judicial señor Augusto Madrigal.

Funcionarios amables y correctos designados por el Tribunal Supremo para la delicada misión depuradora que se viene efectuando en el Poder Judicial.

Deseamos a ambos funcionarios una irata estancia en esta villa.—**Lasarte,** corresponsal.

LA AVENIDA DE CABAIGUAN A PLACETAS

CABAIGUAN, septiembre 16. DIARIO. Habana. El Representante a la Cámara, señor Pastor del Río, y el concejal de este Municipio señor José Chamans, que se encuentra en la Habana, han telegrafiado al señor Agustín Suárez, comunicándole haber obtenido del Secretario de Obras Públicas la promesa formal de que se ha de construir cuanto antes el paseo o avenida que une a este pueblo con el de Placetas. Al divulgarse esta noticia los vecinos se muestran regocijados, pues la construcción de este paseo constituye una de las aspiraciones más legítimas de esta localidad.

La Cámara de Comercio acordó pasar un telegrama de felicitación a los expresados señores por el buen éxito obtenido en la gestión que les fué encomendada.

BADA, Corersponsal.

ENFERMO QUE MEJORA

PILOTOS, septiembre 16. DIARIO. Habana. El acaudalado comerciante de esta plaza, señor Matías Rodríguez, se encuentra bastante mejorado de la dolencia que lo retiene en cama, lo que consignamos con verdadero gusto para conocimiento de sus muchas amistades.

CORRESPONSAL.

LAS PLAZAS VACANTES EN LA ESCUELA NORMAL DE ORIENTE

SANTIAGO DE CUBA, Septiembre 16. — DIARIO, Habana. — Más de trescientos estudiantes aspiran a las setenta y cinco plazas existentes para la matrícula de la Escuela Normal. Sesenta y tres plazas se han de cubrir con maestros habilitados y bachilleres. Se comenta vivamente lo que se estima una parcialidad entre parte del Claustro al conceder un plazo de cinco días después de cerrada la matrícula, para que durante el mismo los maestros habilitados pudieran finiquitar su documentación, que se hallaba incompleta. La Escuela Normal para maestros en Oriente goza de bien ganada reputación y por ello ha causado mayor sorpresa el hecho que acabamos de referir. Se espera que el Secretario de Instrucción Pública y **Bellas Artes,** señor **Alemán,** intervenga en este asunto para dar debida solución a tan delicado problema.

Asalto y robo.

A las nueve de la mañana de hoy fué asaltada en su propia casa Luisa Ferran, a la cual acometió un mestizo, que portaba en la diestra un revólver de gran calibre y en la izquierda esgrimía un puñal, exigiéndole 8,000 pesos.

La atribulada dama manifestó que carecía en su domicilio de la referida cantidad mostrándole al efecto sus armarios, de donde el malhechor sustrajo todo el dinero que en ellos halló así como prendas de valor.

La policía ha iniciado activas investigaciones para el esclarecimiento de este hecho que se estima misterioso, por haber ocurrido en plena mañana y en uno de los barrios más concurridos de la ciudad.

Se teme una epidemia.

Las basuras del vecindario de Santiago de Cuba son arrojadas en un lugar próximo al Cementerio cerca del Matadero, existiendo en todos estos contornos lugares cenagosos, por lo cual los habitantes de esas inmediaciones han elevado a las autoridades su protesta, pues temen pueda declararse una epidemia.

Se trata de un hecho que justifica la pronta intervención de la Sanidad Local, para no tener que poner en práctica medidas extremas, cuando algún brote epidémico ponga en peligro la vida de las familias residentes en las casas cercanas a semejante foco de infección. — **Interino.**

EMPLEADOS DE CORREO QUE AUN NO HAN COBRADO SU ANTIGUEDAD

SAN CRISTOBAL, Septiembre 16. —DIARIO, Habana. — No han cobrado aún sus haberes por antigüedad los empleados de esta oficina de telégrafos, mientras las demás oficinas de dicho ramo en toda la República han cobrado esa asignación, desde el último día del mes de Agosto último. Nuestros laboriosos empleados de Correo que con tanta puntualidad y tanta abnegada eficiencia sirven al pueblo, sufren serios quebrantos en sus intereses materiales por esa injustificada demora.

—Ha debutado esta noche en el teatro el 'Globo' la compañía artística internacional, que mañana obsequiará a las damas de esta sociedad con una interesante función de gala. También el domingo próximo se efectuará una función extraordinaria. — **Reyes,** Corresponsal.

UN DAMNIFICADO DEL CICLON ESTAFADO

MARIANAO, Septiembre 16.—DIARIO, Habana. — En la Jefatura de la Policía denunció Narciso Rodríguez, vecino de la calle de Infanta y San Carlos, en la ciudad de la Habana, que hace algún tiempo le entregó a José Puig, vecino de Martí y Boquete, en unión de Manuel Iglesias, vecino del reparto 'La Torrecilla', la cantidad de cuarenta pesos comprometiéndose Puig a gestionarle la propiedad de una de las casas que se fabricaron en este término por la Comisión de Subsistencias. Como el reparto de esas viviendas ya se ha efectuado y el denunciante no aparece en la lista de los favorecidos ni le han dado nada se considera estafado en la cantidad expresada.

Según versión pública, los acusados se han estado dedicando a cometer estafas de esa clase entre las personas perjudicadas por efecto del ciclón de 20 de Octubre del año anterior. — **Martínez,** Corresponsal.

MIEMBROS DE LA COLONIA ESPAÑOLA EN SAGUA LA GRANDE HOMENAJEADOS

SAGUA LA GRANDE, septiembre 12. DIARIO. Habana. Esta noche fuí invitado de honor, ostentando la representación del DIARIO DE LA MARINA, en el banquete homenaje que en el Hotel Siglo XX se le ofreció al Presidente, Vice y Director de la Casa de Salud del Casino Español, con motivo de la labor rendida por ellos desde que se hicieron cargo de tan delicada misión. El banquete resultó lucidísimo, ocupando las bien servidas mesas más de doscientos comensales. En lugar preferente de la mesa presidencial estaba el Alcalde Municipal.

Al descorcharse el champagne, hicieron uso de la palabra varios oradores, los cuales se refirieron a los méritos personales y virtudes sociales de los homenajeados. Para ellos tuvo el corresponsal una sincera felicitación, en nombre del DIARIO y que hizo extensiva a los iniciadores de tan simpático acto.

ISOBA, Corresponsal.

CINE GRIS

A las cinco y cuarto y nueve y cuarto, la graciosa cinta ESPOSAS A PUNTAPIES y estreno del melodrama titulado AMOR DE PRINCIPE; magnífica película en siete actos, magistralmente interpretada por el conocido actor Richard Barthelmess y la linda actriz Lois Moran. La luneta costará solamente cuarenta centavos.

A las ocho y cuarto: GENTE DE GUANTES o GENTE ALEGRE, por George O'Brien.

Mañana en la matinée: Novedades Internacionales Núm. 31, AL OESTE DE BROADWAY, por Priscilla Dean, y EL BANDIDO DE RIO GRANDE, por Tom Mix.

A las cinco y cuarto y nueve y cuarto: LA ISLA DE LOS PLACERES, por Clara Windsor y Owen Moore.

Lunes diez y nueve: LA DUQUESA DE BUFFALO, por Constance Talmadge.

Martes veinte: EL CUARTO MANDAMIENTO, por Belle Bennett.

Miércoles veintiuno: VIEJAS VERDEE, por Luisa Fazenda.

Jueves veintidós: SEGURO CONTRA AMOR, por Laura La Plante. En la tanda de nueve y cuarto se pelea entre Dempsey y Tunney.

Viernes 23: MAS QUE AMOR, por Huguette Duflos.

1936 — 1d 17

LA VIRGEN DEL COBRE

La gran obra del Santuario

Hace muchos años que el Santuario Nacional de Nuestra Señora de la Caridad del Cobre se ha intentado hacer, y todos los esfuerzos hasta el presente, habían resultado vanos porque los miles de inconvenientes que se presentaban hacían paralizar la obra dejando en el ánimo de todos ¿porqué no decirlo? una decepción profunda, un intenso pesimismo en cuanto a ver realizado lo que, a pesar de constituír uno de los grandes anhelos de los cubanos, una de las mayores necesidades de nuestra patria, parecía un imposible.

Esta fué una de las mayores dificultades con que tropezó el actual Arzobispo de Santiago de Cuba, el virtuoso Fray Valentín Zubizarreta, al emprender, como sus antecesores la obra del Santuario de la Caridad del Cobre: la desconfianza del público.

No se vió secundado. No obtuvo esa correspondencia justa a su llamada que habían obtenido ya otros; ¿a qué fin la iban a prestar? ¡tantas veces se había dado para el Santuario y tantas otras cosas se habían hecho que no eran el Santuario!

Pero Fray Valentín Zubizarreta comenzó su obra pacientemente.

El público vió unas paredes levantadas. Luego vió que esas paredes se vestían, que el piso se echaba...

Y paso a paso fué convenciéndose que el anciano Arzobispo de Santiago de Cuba **quería hacer el Santuario,** ponía en la obra toda su voluntad, su tesón, su gran amor de Dios, su fe inquebrantable, que le hacía vislumbrar una hermosa basílica para la Virgen allí, donde solo había piedra dura, piedra del Cobre...

Fué entonces, y no antes, entonces, cuando vió por sus propios ojos que algo se hacía, cuando el público comenzó a corresponder. Y las limosnas no fueron cuantiosas como en otra época lo hubieran sido, y el oro no se dejó correr como en otra época hubiera corrido; pero poco a poco, peso a peso, el dinero fué entrando, y poco a poco, adelantando según los escasos fondos en que contaba, el Santuario se fué haciendo, y así, "sin prisa, pero sin tregua", Monseñor Zubizarreta ha realizado en el corto tiempo de diecisiete meses, lo que no se pudo llevar a cabo, no ya desde la fecha de la aparición de la Virgencita en la Bahía de Nipe,—que entonces eran otras las circunstancias,—sino desde la de la constitución de la República, desde hace veinticinco años cuando lo tan pedido y suplicado y llorado a la Virgen del Cobre fué un hecho: la libertad.

El día 8 de este mes entró la virgen de la Caridad entronizada, satisfecha del esfuerzo de sus hijos, el Ilustrísimo Arzobispo de Santiago de Cuba y el virtuoso párroco del Cobre, Padre Ferrer.

Pero todavía al Santuario le falta bastante: falta el altar, faltan las torres y la cúpula.

Falta el decorado y faltan mil cosas más. Todo se llevará a efecto por que ahora el pueblo ha visto hasta donde llega la voluntad de hierro de Fray Valentín Zubizarreta; pero, puesto que ha de hacerse, que no sea, por Dios, dentro de muchos meses; que no se prolongue la obra ejercitando la paciencia de este Arzobispo que lo consideramos ya algo tan nuestro como si hubiera brotado del seno de nuestras montañas de Oriente, sino que, en justa compensación a todas las amarguras que él ha pasado, siempre amable y sonriente, se haga lo que falta en poco tiempo, en tan poco tiempo que el corazón del Arzobispo se llene de alegría...

Como se llenará el de la Virgen en los cielos.

Clara Moreda Luis

INUNDANSE LAS CALLES DE LONDRES

LONDRES, Septiembre 16.—(A.P) —una lluvia copiosa causó hoy grandes perjuicios al tráfico en Londres. Los andenes de las estaciones ferroviarias de la ciudad y su distrito estaban bajo veinticinco centímetros de agua. Los omnibus en Leicerter Square, uno de los lugares más concurridos de Londres, se vieron cogidos en la inundación de las calles, teniéndose que remolcarlos.

NOTICIAS DE OBRAS PUBLICAS

SE VIENEN REALIZANDO TRABAJOS A FIN DE AUMENTAR EL CAUDAL DE AGUA EN CIERTAS ZONAS DE LA CIUDAD

Reparación de la calle Quinta, en el Reparto "La Sierra" de Marianao.—Autorización al ferrocarril de Guantánamo para la reconstrucción de muelle en la propia bahía

Por el Sub-negociado de la División del Acueducto de Albear, se ha informado al doctor Carlos Miguel de Céspedes, de que cumpliendo sus órdenes, se están verificando los trabajos de empate de la tubería maestra, en la esquina de las calles de Estrella y Gervasio, por este lugar el más alto de la cota número 20, que mediante la construcción de la Sub-estación de Bombas del Parque Peñalver ha de aumentar el caudal de agua en dicha zona.

REPARACION DE LA CALLE QUINTA ENTRE LAS CALLES 10 Y 12 EN EL REPARTO "LA SIERRA", MARIANAO

Ha sido elevado al Secretario de Obras Públicas, para su aprobación el contrato celebrado para las obras de reparación a base de recargo y riego superficial de material asfáltico, de la calle Quinta, cuadra comprendida entre las calles 10 y 12, del Reparto La Sierra, Término Municipal de Marianao, cuyo proyecto y presupuesto se encuentra ya autorizados.

Estas obras se llevarán a cabo con carácter inmediato.

DENEGACION DE SOLICITUD PARA EXTRACCION DE ARENA

Cumpliendo órdenes del Secretario de Obras Públicas, han sido devueltos a la Jefatura del Distrito de la Provincia de Matanzas, el acta y plano de las demarcaciones verificadas en los Cayos "Los Molinos", "Cayo Romero" y "Cayo Blanco", situados en la Bahía de Cárdenas, y que se refiere a la solicitud de los señores Mesa y Peñalver, informando que no es posible acceder a la solicitud de dichos señores para extraer arena, por tratarse de una extracción a menor distancia de 200 metros de la zona de vigilancia, infringiendo el artículo séptimo del Decreto de la Secretaría de Hacienda, de 18 de junio de 1926, en el que se dictan reglas para la explotación de arena en la Zona Marítima de todo el litoral de la República.

AUTORIZACION AL F. C. DE GUANTANAMO PARA LA RECONSTRUCCION DE UN MUELLE EN LA BAHIA DEL PROPIO NOMBRE

De acuerdo con los informes favorables de los Negociados respectivos, el Secretario de Obras Públicas, ha concedido autorización a la "Guantánamo Western Railroad Co." con carácter provisional, para iniciar las obras de reconstrucción con material de hierro y cemento del muelle que posee en su terminal de Boquerón, en la Bahía de Guantánamo, construído primitivamente de madera, y que se encuentra actualmente en malas condiciones.

AMPLIACION DE LAS REPARACIONES DEL CUARTEL DE LA GUARDIA RURAL EN GUINES

Por el Negociado de Construcciones Civiles y Militares ha sido elevado al Secretario de Obras Públicas, para su aprobación, el proyecto y presupuesto para obras de ampliación de las reparaciones que se vienen ejecutando en el Cuartel de la Guardia Rural de Güines, con cargo a los créditos concedidos al Ejército para obras de reparación y mejoramiento.

Estos trabajos forman parte del Plan de Mejoramiento que está acometiendo la Secretaría de Obras Públicas, de acuerdo con los deseos del Honorable señor Presidente de la República, en el orden de diversas construcciones y reparaciones que son necesarias para el Ejército en distintos puntos de la Isla.

LICENCIAS DE FABRICACION INFORMADAS FAVORABLEMENTE

Previo el informe de la Oficina de Ensanche y Embellecimiento de la Secretaría de Obras Públicas, se ha comunicado al señor Alcalde Municipal que pueden ser concedidas las siguientes licencias de fabricación:

Expediente números: 8194, señora M. Puyol de Baliarda, calle Avenida de Serrano entre Encarnación y Correa; 13.139, señor A. Sánchez Agramonte, General Aguirre 178, sin número, señora Sánchez Aballí, calle Arbol Seco y Santo Tomás.

NOTAS DE POLICIA

PRIMERA ESTACION

Reyerta.

En el centro de socorro fueron asistidos de lesiones leves, Ramón Pedreira Beleira, vecino de Lacoste 76 y Andrés Riverón González, de Obrapía 70, los que por unas palabras que tuvieron rikeron en el domicilio del segundo.

Escándalo.

Por estar formando un fuerte escándalo en Cárdenas y Lacoste fué arrestado por el vigilante 319, Carmen Valdés, vecina de Vives 28, la que reconocida en el centro de socorro se encontraba en estado de embriaguez alcohólica.

Reclamación.

Victoria Balmori Riestra, vecina de Villegas 12 acusa a Nicanor Rodríguez Rodríguez, dueño y vecino del taller de lavado sito en Villegas 4 de haberle entregado para su lavado un vestido y al recogerlo pudo ver que se encontraba completamente deteriorida por lo que se considera perjudicada en 20 pesos.

SEGUNDA ESTACION

Extravío.

Margarita Macrut, vecina de Consulado 111, denunció que en la calle de Revillagigedo montó en un automóvil, para dirigirse a su domicilio, y al abandonar la máquina, dejó olvidada en la misma una maleta que aprecia en la suma de 8 pesos.

TERCERA ESTACION

Una caída.

Al intentar subir a un tranvía en Bélgica y General Carrillo Nemesio Falagán Alonso, vecino de calle 2 número 352 en el Vedado, se cayó al suelo, causándose lesiones leves de las que tuvo que ser asistido en la casa de salud del Centro Castellano.

Menor maltratada.

El vigilante 117, detuvo a María López Jeurra, vecina de Dragones 28 a la que sorprendió maltratando a la menor Sara Vera Morales de 12 años de la Habana y de su mismo domicilio a la que tiene recogida.

CUARTA ESTACION

Lesionada casual.

Al caer al suelo en el patio de su domicilio, Carmen Alonso y Alonso, vecina de Suárez 85, se produjo lesiones en la rodilla izquierda.

Daño.

El asiático Alfonso Chang, dueño del puesto de frutas establecido en Suárez 118, denunció que un menor que reside en Suárez 112, le dió un golpe al cristal de una vidriera de su establecimiento, rompiéndolo.

Aprecia en dos pesos el daño causado.

Mordido por un perro.

El menor Orestes Flores Martínez, de 9 años y vecino de Misión 97, sufrió lesiones en el muslo derecho, al ser mordido por un perro propiedad de Ramón Vidal, vecino de Revillagigedo 83.

QUINTA ESTACION

Un choque.

En Lagunas y Escobar chocó el auto camión 249 manejado por Eduardo Díaz Valdés, vecino de Desagüe letra M, con el auto 19.268 que guiaba Jesús Sánchez Alvarez vecino de General Carrillo 113, recibiendo ambos vehículos averías de poca consideración.

Otro choque.

El carro de repartir hielo de la compañía La Tropical, número 5, que guiaba Manuel Pazos y Pino, vecino de San Salvador 47, chocó en Finlay y P. Varela con el auto camión 3638 que manejaba Manuel Nieto Blanco, vecino de Labra 133 sufriendo averías el camión de poca consideración.

Una caída.

En el centro de socorro fué asistido de una herida contusa en la región mentoniana el menor Manuel Ramírez, de Cienfuegos, de 8 años y vecino de Gorgas 140, la que se produjo de un modo casual al caerse cuando jugaba en la azotea de su domicilio.

Otro choque.

El auto 11895 que manejaba Balbino Menéndez Alvarez, vecino de E. Palma 24, chocó en P. Varela y República con el auto 3728, que se dió a la fuga, causándole averías que aprecia en la cantidad de 8 pesos.

SEXTA ESTACION

Una caída.

Guillermo Guzmán Torres, de 60 años, y vecino de Esperanza 91, fué asistido de una herida contusa en la región mentoniana, la que se ocasionó casualmente, al caerse de una escalera, en la casa Concepción de la Valla 34, donde daba lechada.

Faltas a la Policía.

El vigilante 623 arrestó a Adolfo Querol, de 49 años y vecino de Jesús Peregrino número 106, porque al interrogarlo cuando transitaba por Carmen y Campanario, llevando en la mano un cincel, le faltó al respeto.

Vejación.

El vigilante 1565 arrestó a Felipe Cárdenas Cartaya, vecino de Rayo número 72, por acusarlo Blanca Alvarez Tacoronte, vecina del reparto Los Pinos, de haberla vejado al transitar por Monte y San Nicolás.

SEPTIMA ESTACION

Un choque.

El camión 9052, que manejaba Enrique Bravo García, vecino de M. Suárez 201, chocó en Soledad y José de San Martín, con el también camión número 731 que guiaba José Permuy, vecino de Sol 33, ocasionándose ambos vehículos averías de poca consideración y el camión del primero causó daños en la fachada de la casa Soledad 24.

Mordeduras de perro.

Esperanza Castellano Camacho, vecina de Avenida de Washington número 5, fué asistida en el centro de socorro, de heridas por arcada dentaria, en el antebrazo izquierdo, las que le fueron producidas por un perro de su propiedad, en su domicilio.

OCTAVA ESTACION

Menor maltratado.

El menor Gerardo Armenteros Marquetti, de 9 años y vecino de Jesús del Monte 50, fué asistido de lesiones leves, las que dice le produjo al maltratarlo de obra, Guillermo Galdos Fernández, dependiente de la carbonería establecida en Omoa 73.

Maltrato de obra.

Arturo Ruiz Peña, vecino de Sitios número 131, acusó a Ignacio Godínez y Godínez, vecino de Dragones 76, por haberlo maltratado de obra por unas palabras que tuvieron, en ocasión de hallarse ambos en el Mercado Unico.

DECIMA ESTACION

Detención de un sospechoso.

Por estar merodeando por espacio de más de una hora, por las casas del Reparto Ensanche de la Habana, fué detenido por el vigilante 1918 un individuo que dijo llamarse Floriano Lorenzo Fernández, sin acupación ni domicilio, el que formó un fuerte escándalo en el momento de su detención.

Lesionado casual.

En el Hospital Municipal fué asistido de una herida a colgajo, en la mano derecha, José Castillo Cima, vecino de la finca Monserrate, la que se produjo de modo casual en su propio domicilio al caerse.

ONCENA ESTACION

Un herido.

Justo Galán Mato de 17 años y vecino de Redreo y Fomento, en el Cerro, fué asistido de una herida punzante en el pie izquierdo, la que se ocasionó al pisar una tabla que tenía una puntilla.

Denuncia de abandono.

Josefina Marrero Sotolongo, vecina de Enamorados y Dolores, denunció en la oncena estación, que desde hace meses ha sido abandonada por su esposo Julio Pérez Castañeda.

DUODECIMA ESTACION

Menor lesionada.

La menor Mercedes Chaple, de 12 años y vecina de Fábrica y Justicia, cayó al suelo en su domicilio, y al dar contra una silla, se produjo una herida contusa en la región frontal.

Una caída.

Al caerse de una cama en su domicilio, el niño Manuel Díaz Huguet, de un año y vecino de Comprimiso 4, se ocasionó el esguince de la articulación tibio-tarsiana derecha.

CINE RIALTO

NUEVAS EXHIBICIONES DE "EL PRECIO DE LA GLORIA", POR DOLORES DEL RIO. — MAÑANA DOMINGO A LAS DIEZ Y MEDIA DE LA MAÑANA EN TANDA ESPECIAL SE REPITE

El activo empresario del concurrido cinema "Rialto" señor Carrerá, ha estado recibiendo por correo y por teléfono múltiples peticiones para que la gigantesca producción titulada EL PRECIO DE LA GLORIA que con grandes llenos viénese exhibiendo en dicho teatro desde el lunes día de su estreno, sea exhibida en función especial extraordinaria mañana domingo a las diez y media de la mañana. El motivo de dicha petición es que hay muchas familias que no han logrado ver esta hermosa joya de arte por la gran cantidad de público que ha acudido en noches anteriores, y el domingo por la noche será imposible puesto que el teatro habrá de abarrotarse. En tal virtud, el señor Carrerá no ha tenido inconveniente en acceder a dicha súplica y mañana domingo será exhibida a las diez y media de la mañana con la misma orquesta reforzada con los doce profesores. Hoy se exhibe también EL PRECIO DE LA GLORIA en todos los turnos del día y de la noche, o sea a la una, tres, cinco y cuarto, siete y media y nueve y cuarenta y cinco.

El propio señor Carrerá ha contratado cuatro grandes producciones que ofrecerá en su teatro que serán sensacionales, las cuales nuevamente harán que el teatro se vea muy concurrido como está sucediendo en estos días. Dichas producciones son LOS MISERABLES, según la novela de Víctor Hugo; EL SEPTIMO CIELO, conceptuada como la última palabra de la cinematografía; EL FANTASMA DEL LOUVRE, dirigida e interpretada por los mismos que hicieron EL SECRETO DE KOENISMARK y LOS AMORES DE CARMEN, que constituye otro triunfo de la linda actriz mexicana Dolores del Río. Días de nutrida concurrencia esperan al concurido rteatro de Prado y Neptuno.

1945 — 1d 17

TEATRO WILSON

El espectáculo predilecto de las familias, por sus comodidades, ventilación y por las grandes producciones que se estrenan a diario, a base de precios populares.

Para hoy, gran matinée de 3 y 1|4 a 5 p. m. con revistas, comedias, el re-estreno de la magnífica comedia joya Metro en 9 actos, interpretada por Joan Grawford, y Owen Moore, titulada: LA BAILARINA DEL TAXI; para esta matinée regirán los precios de 10 cts. los niños y 20 cts. mayores en luneta.

En tanda elegante a las 5 1|4 p. m. comedias, y el estreno de la regia atracción serie Suntuosa Especial de la First National, en 9 actos, interpretada por Milton Sills y Betty Bronson, titulada: EL PARAISO TERRENAL; para esta tanda regirán los precios de 10 cts. los niños y 20 cts. mayores en luneta.

Por la noche gran función corrida de 8 1|4 a 11 1|4 p. m., con comedias, y las atracciones: LA BAILARINA DEL TAXI; magnífica comedia Metro en 8 actos, interpretada por Joan Grawford y Owen Moore, y: EL PARAISO TERRENAL, serie suntuosa especial, de la First National en 9 actos, por Milton Sills y Betty Bronson; para esta función corrida regirán los precios de 10 centavos los niños, y 30 centavos mayores en luneta.

Mañana colosal programa de gran atracción, EL DIAMANTE NEGRO, por Monte Blue, y Edna Murphy: DON JUAN por John Barrymore y Mary Astor; y JUEGUE LIMPIO, por Monty Bank.

Lunes 19: AMALOS Y DEJALOS, regia producción Paramount, por Luise Broock, Evelyn Brent y Laurence Gray.

Martes 20: AMANTES o EL GRAN GALEOTO, regia producción Metro, interpretada por Ramón Novarro y Alice Terry basada en el drama de Don José Echegaray.

El jueves 22, trasmitirá por radio la empresa de este coliseo, la gran pelea de boxeo, Tunney vs. Dempsey, la más formidablebatalla del ring, por el campeonato mundal de boxeo.

1939 — 1 d-17

CINE INGLATERRA

El espectáculo del éxito, el más concurrido de todos los cinemas de la Habana, y el que mejores producciones estrena a base de 20 cts. luneta.

Para hoy, gran matinée a las 2 p. m. con comedias, y las atracciones: EL PARAISO TERRENAL, producción serie suntuosa especial, de la First National, interpretada por Milton Sills y Betty Bronson; y WU LI CHANG, regia atracción joya Metro en 9 actos, interpretada por Lon Chaney y Renée Adoree; para esta matinée regirá el presio de 20 cts. luneta.

En tandas elegantes de 5 p. m. y de las 9 y 45 p. m., comedias, y el estreno de la producción serie suntuosa especial de la First National, en 9 actos, interpretada por Milton Sills y Betty Bronson, titulada: EL PARAISO TERRENAL; para la tanda de 5 p. m. regirá el precio de 20 centavos luneta, y para la tanda de 9 y 45 p. m., 30 centavos luneta.

En tanda de las 8 1|2 p. m., Lon Chaney y Renée Adoree, en la atracción joya Metro, en 8 actos, titulada: WU LI CHANG; para esta tanda regirá el precio de 20 centavos luneta.

Mañana, gran programa con las atracciones: EL DIAMANTE NEGRO, por Monte Blue y Edna Murphy; DON JUAN, por John Barrymore y Mary Astor; y JUEGUE LIMPIO, por Monty Bank.

Lunes 19: ALLA EN EL ESTE, por Lillian Gish y Richard Barthelmes.

Martes 20: MAS QUE AMOR, por Huguette Dufflos.

Miércoles 21: AMANTES o EL GRAN GALEOTO, por Ramón Novarro.

El jueves 22, trasmitirá la empresa de este cinema, por su estación de radio, la gran pelea de boxeo: DEMPSEY VS. TUNNEY, la más formidable batalla del ring.

1940 — 1 d-17

Cine Vives, Vedado

Una preciosa comedia en ocho partes de la encantadora actriz Norma Shearer titulada: ENTRE BASTIDORES en el estreno que para los turnos preferentes de 5 1|4 y 9 1|4 tiene el elegante y concurrido cine VIVES de la calle B y 27 del Vedado.

En la tanda de 8 1|4, regia cinta de Marion Nixon: CARNE DE CARRERAS.

Mañana domingo, a las 5 1|4 y 9 1|2: AMOR LOCO Y AMOR CUERDO, por Lewis Stone y Bárbara Bedford. En la matinée la comedia en dos partes: TORTILLA ESPAÑOLA, por Jack Dautherhy y: AL OESTE DE BROADWAY por Priscilla Dean.

Martes 20: EL DIAMANTE NEGRO por Monte Blue.

Miércoles 21: GLORIA O NAPOLEON por Víctor Varconi.

Jueves 22: MAS QUE AMOR, por Huguette Dufflos.

Viernes 23: EL CUARTO MANDAMIENTO por Belle Bennet.

Sábado 24: LA DUQUESA DE BUFFALO por Constance Talmadge, Julio Comenatti y Lionel Sherman.

1946 — 1 d-17

Cine Lara

Magnífico programa presenta hoy este concurrido cine.

En los turnos de una, cuatro y nueve y media: comedia Imperial titulada AMOR A LA CARRERA y la bonita obra en ocho actos titulada PASION ESPAÑOLA, por la genial actriz Irene Rich. En los turnos de tres, cinco, ocho y diez y media, gran estreno de la interesante producción titulada AMOR LOCO Y AMOR CUERDO, por Lewis Stone y Barbara Belford.

Mañana: LAS SENSACIONES DE LILY; PENAS QUE PASAN y AMOR ROJO.

Jueves 22: Por radio la pelea Dempsey-Tunney.

1934 — 1d 17

ESPECTACULOS

TEATROS

NACIONAL. — Tarde y noche: una revista, Almas encadenadas. — De 5 a 12: presentación del Doctor Monden y de Mme. Deslys.

PRINCIPAL DE LA COMEDIA.— 9: El Amigo Carvajal.

ACTUALIDADES. — 8: El Regenerado, Furor de revistas, presentación del trío Sugrañes. — 10: una cinta cómica, Un gallego espiritista, nuevos números por Sugrañes.

ALHAMBRA. — 8: El anillo de pelo. — 9 y 15: La salvación de Cuba. — 10 y 30: La blanca que tenía el alma negra.

IMPERIO. — 8 y 30: Las Reinas de Pompeya, Cuando el diablo se aburre.

CINES

CAMPOAMOR. — Tarde y noche: Los amores de un estudiante. — 5 y 9 y 30: presentación de los Trovadores Mejicanos.

MARTI. — Tarde y noche: una comedia, El precio de la gloria. De 5 a 12: bailes por las hermanas Pfarry y las segundas tiples.

NEPTUNO. — 5 y cuarto y 9 y media: La Nieta del Zorro. — 8 y media: Vanidad.

OLIMPIC. — 5 y cuarto y 9 y media: Palaces o más que amor. — 8 y cuarto: Manón.

TRIANON. — 5 y cuarto y 9 y media: El diamante negro. — 8 y cuarto: La Reina del Charleston.

RIALTO. — Tarde y noche: una revista, una comedia, El precio de la gloria.

GRIS. — 8 y 15: Gente de guantes o Gente alegre. — 5 y 15 y 9 y 15: Esposas a puntapiés, Amor de príncipe.

WILSON. — Tarde y noche: revistas, comedias, La bailarina del taxi, El Paraíso terrenal.

INGLATERRA.—Tarde y noche: revistas, comedias, El Paraíso terrenal, Wu Li Chang.

VERDUN. — Tarde y noche: una revista, una comedia, episodio 8 de La Casa del Misterio, En poder de la policía, Peligro a la vista, Amantes en cuarentena.

VIVES. — 5 y 15 y 9 y 15: Entre bastidores. — 8 y 15: Carne de carreras.

LARA. — Tarde y noche; una revista de asuntos mundiales, Amor a la carrera, Pasión española, Amor loco y amor cuerdo.

RIVOLI (La Sierra, Marianao).— 5 y 15: La Duquesa de Buffalo. — 8 y 30: El siglo de la ambición, La Duquesa de Buffalo.

LIRA. — De 2 y media a 5: El Oeste de Broadway, Vanidad, Collen. —5 y media: Vanidad. — 8 y media: el mismo programa de la matinee.

MENDEZ. — 5 y 30 y 9 y 30: Amantes o El Gran Galeoto. — 8 y 15: episodio primero de El signo fatal, una cinta cómica, Penas que pasan.

Teatro del Prado.-Exito de "La Máscara Roja". Próximas novedades

Ayer fué estrenada en el Teatro del Prado la super-producción titulada LA MASCARA ROJA, en la que fungen de protagonistas dos artistas tan admirados por nuestro público como Mary Astor y Lloyd Hughes.

La primera angelical, con noble prestancia de reina, y, sobre todo, dotada de un dominio escénico absoluto, y, el segundo, capaz de interpretar con semejante buena suerte los más diversos papeles, han realizado sendas creaciones en esta obra original, intensamente sugestiva, que se apodera del ánimo del espectador desde su escena inicial...

LA MASCARA ROJA pertenece al repertorio de la First National Pictures, firma que, como explicamos recientemente, llevó a cabo un contrato con la empresa del Teatro del Prado (que es la misma de "Campoamor") para estrenar en aquél todas sus cintas. Por ello tienen los asíduos al más elegante y distinguido de nuestros coliseos la oportunidad de admirar una obra de los altos quilates artísticos de ésta.

LA MASCARA ROJA es presentada en Prado con propiedad irreprochable, pues a sus naturales bellezas añade la que emana de la partitura musical que la adaptó la orquesta, una de las mejores, si no la mejor, de las que trabajan en nuestros cines aristocráticos.

Ocupará hoy nuevamente todos los turnos, de las tres en adelante, y en todos será amenizada su proyección con la adaptación de que nos ocupamos líneas antes.

LA MASCARA ROJA permanecerá en los programas hasta mañana, exclusivamente, en que, como domingo, habrá una matinee de una a cinco de las que sólo puede presentar el Teatro del Prado.

Prepáranse próximas e importantes novedades, de las que nos iremos ocupando oportunamente...

2111 — 1d. 17

CINE OLIMPIC

Hoy en OLIMPIC, a las 5 1|4 y 9 1|2, la maravillosa producción francesa de gran lujo interpretada por la encantadora Huguette Duflos, titulada: PALACES o MAS QUE AMOR.

A las 8 1|4: MANON, por John Barrymore y Dolores Costello.

Mañana domingo, en las tandas de 5 1|4 y 9 1|2: MADEMOISELLE D'ARMENTIERES o EL GRAN DESFILE INGLES. Esta grandiosa producción de la cinematografía inglesa, solo es comparable con: EL GRAN DESFILE de los americanos. La canción que dió origen al nombre de esta película será cantada por Galindo.

En la matinée del domingo que empieza a la 1 1|2 se exhiben las siguientes películas: la comedia: ESPOSAS A PUNTAPIE; Rod la Rocque en: EL CORSARIO DEL AMOR; Francis Mac Donald en: EL VALLE DEL DESIERTO y el gran perro Rin Tin Tin en: EN PODER DE LA POLICIA.

El lunes: ALMAS ENCADENADAS por William Boyd.

Martes: AMANTES o EL GRAN GALEOTO, por Ramón Novarro y Alice Terry.

El jueves se dará por radio la: PELEA DEMPSEY VS. TUNNEY, en la cual se discute la faja por el Campeonato Heavyweight.

Viernes: EL CUARTO MANDAMIENTO por Belle Bennet y Mary Carr.

Sábado: LADRON DE AMORES, por Lya de Putti y Joseph Shildkraut.

1937 — 1 d-17

CINE TRIANON

Hoy exhibe TRIANON en sus tandas elegantes, la emocionante película que tiene por título: EL DIAMANTE NEGRO interpretada por Monte Blue.

A las 8 1|4: LA REINA DEL CHARLESTON por Alna Pennington.

Mañana domingo en las tandas de 5 1|4 y 9 1|2, la simpatiquísima comedia de Richard Dix titulada: EL CAMPEON DEL AMOR, en la cual hay un gran juego de foot ball entre Universidades y que por tratarse de asuntos sportivos ha de gustar mucho.

En la matinée que empieza a la 1 1|2 se exhiben las siguientes películas: LA MARCA DEL ZORRO por Douglas Fairbanks; EL DESTROZADOR por Billy Sullivan; LA MADRECITA, por William Haines y el gran William S. Hart en su última película titulada: EL CABALLERO Y TAHUR.

Lunes, a las 5 1|4 y 9 1|2: NAPOLEON, por Víctor Varconi.

Martes día de moda en las tandas elegantes: EL CUARTO MANDAMIENTO, por Belle Bennet y Mary Carr.

El jueves se dará por radio la pelea del Siglo, la cual se efectuará en Chicago, donde se ha construído el mayor Stadium que recuerda la historia del Boxeo, entre el Ex-campeón Jack Dempsey y el actual campeón Gene Tunney. El equipo de radio que se instalará para esta pelea, ha sido cedido galantemente por la Electrical Equipment Co. Of Cuba, la cual en peleas anteriores también ha instalado su equipo.

Viernes día de moda: MADEMOISELLE DE ARMENTIERES o EL GRAN DESFILE INGLES.

1943 — 1 d-17

TEATRO **PRADO**

HOY — Gran Estreno — HOY

FIRST NATIONAL presenta la grandiosa producción titulada

LA MASCARA ROJA

Interpretada por los artistas favoritos

MARY ASTOR Y LLOYD HUGHES

Un drama de la Vida y del Amor. Emocionante, subyugador.

Lunetas 60 cts. :-: GRAN ORQUESTA

M.E.C.D. 2016

LOS CONCEJALES DE MATANZAS GIRARON UNA VISITA A LAS VARIAS OBRAS QUE REALIZA EL AYUNTAMIENTO

El cuartel de bomberos, dotado hoy de material de extinción moderno, la jefatura de policía, el vivac y el matadero modelo merecieron grandes elogios de los concejales y los periodistas

MATANZAS, septiembre 16.—Con objeto de hacer una demostración de lo adelantadas que se encuentran las obras del Municipio y al mismo tiempo señalar las innumerables ventajas que reportarán éstas a la población de Matanzas, el Alcalde Municipal, señor Benigno González y García, invitó a girar una visita a las mismas a los concejales del Ayuntamiento, autoridades y un nutrido grupo de periodistas, entre los cuales tuvimos el honor de contarnos, galantemente invitados por una fina carta de nuestra primera autoridad municipal.

EN EL CUARTEL DE BOMBEROS

Puntuales a la hora de la cita, nos reunimos en el cuartel de Bomberos, lugar indicado en las invitaciones.

Fué ese el primer lugar que visitamos, puesto que allí mismo nos habíamos congregado.

Hasta hace poco, el Departamento de Incendios estaba punto menos que destartalado. No había material, los techos del cuartel se hundían bajo el peso de los años y la furia de los elementos y amenazaba con llegar a un estado caótico de ruina al centro público que fué allá por el año de gracia de 1888 el orgullo principal de Matanzas y lo fué hasta que gastado el material, se fué diluyendo en las sombras del pasado el esplendor de aquel cuerpo admirablemente montado y que fundaron entre otros D. Enrique Estrada, José Ma. Castelló y un grupo de matanceros entusiastas.

MATERIAL MODERNO

Actualmente el Servicio de Incendios cuenta con dos bombas automóviles: la **Benigno González**, de una capacidad de 450 galones de agua por minuto, y que acepta dos mangueras y la **Martí** que el día de las pruebas llegó a arrojar por sus potentes pitones más de 900 galones de agua cada minuto y pueden colocársele tres pitones, por tener otros tantos receptáculos para mangueras.

Cuenta también con la antigua bomba de vapor **Cuba** que ha sido reparada por mecánicos expertos, colocándosele calderas, fluses y muchas piezas nuevas. Y, con el extinguidor químico automóvil **Juan Gronlier**, montado en un chassis Mercedes de gran velocidad.

Pronto, tan rápidamente como los recursos municipales — bastante agrietados por tantas cosas como hubo que comprar para poner el Servicio de Incendios en las perfectísimas condiciones que hoy se encuentra—será adquirido un carro de escaleras automáticas, que permita llevar las escalas sin apoyo en el edificio incendiado, como hay que hacer actualmente con las de mano.

EL EDIFICIO

Los techos del cuartel han sido repuestos, poniéndoseles de amianto en sustitución de los antiguos, ya destrozados de zinc.

El piso es monolítico, de marmolina: trabajo esmerado hecho por artífices creadores de ese moderno sistema de pavimentación que hoy se emplea en numerosas oficinas y edificios públicos muy transitados y que permite una limpieza perfecta por no tener uniones.

Tiene servicios sanitarios y duchas para los empleados de guardia, espléndidas habitaciones, muy ventiladas, para el personal de retén y dos grandes hidrantes para la limpieza de las bombas y del local.

FOTOGRAFIAS

Se tomaron algunas fotografías de la concurrencia, que publicaremos en la oportunidad, cuando recibamos la copia ofrecida al DIARIO DE LA MARINA.

LA JEFATURA DE POLICIA Y EL VIVAC

La Jefatura de Policía se comunica con el cuartel de bomberos por una ventana situada junto a la carpeta del oficial de guardia y por un corredor del fondo, pero ambos departamentos están completamente separados. La carpeta ha sido colocada en un pedestal de granito, desde la cual el oficial de carpeta domina perfectamente la estación de policía y el cuartel de bomberos.

Se ha dedicado un salón para visitas, donde están también las oficinas privadas de los jefes. Este salón tiene lavabos, servicios, baños, etcétera.

Hay otro salón para los vigilantes de retén, también provisto de baños para que los guardadores del orden puedan refrescarse al regresar del servicio.

En el fondo del edificio, donde estaba el patio de Bomberos, se construirá un parque inglés. Al fondo están las caballerizas y los depósitos de forraje, en naves separadas. En el edificio principal, en la parte que da a ese parque está el Vivac, comunicado por el corredor central con la Jefatura de Policía.

El Vivac tiene tres grandes calabozos con amplias ventanas y tres celdas de seguridad. Al fondo del corredor que tienen enfrente los calabozos hay baños para los presos.

Del otro lado del corredor está el Departamento de mujeres. La garita del vigilante jefe del Vivac está en el centro del corredor, desde donde se divisan perfectamente los calabozos de hombres y los de mujeres.

GRANDES ELOGIOS

Los concejales quedaron muy satisfechos de las explicaciones que de las obras les dió el ingeniero-arquitecto municipal, señor Giordano Casas, quien no se separó un momento del Alcalde para ir explicando a todos los detalles de las magníficas obras que quedarán como estela de la administración del señor Benigno González, quien ha hecho por esta ciudad muchas cosas buenas.

AL MATADERO ACTUAL

Fuimos, para que luego evocáramos por contraste la diferencia, al matadero público. Aún recordamos con asco el estado de aquello. Construído hace muchos años, el matadero es hoy anacrónico totalmente. Ni responde a las necesidades de la población, ni es sanitariamente un lugar bueno.

Unos ganchos de madera ennegrecidos por la sangre vieja, son los que sostienen la carne. El piso está todo cuarteado, siendo cada grieta un depósito de inmundicias. Cuando crece el río, los desagües se llenan y devuelven las inmundicias que antes corrían hacia afuera. Los hombres están sucios porque tienen ellos que cargar las reses muertas sobre sus hombros...

EL MATADERO MODELO

Después, cuando los autos dejaron ver, al cesar la nube de polvo producida por las veinte máquinas, el nuevo matadero, quedamos gratamente sorprendidos. No está, como el de hoy, casi dentro de la ciudad. Está en La Jaiba, en las afueras de Matanzas, a unos 8 o 9 kilómetros de las últimas casas.

Hasta ahora solamente está construído el armazón de acero—ochenta toneladas pesaban las vigas empleadas—y las paredes exteriores, que son de ladrillo. Constará de una nave central, teniendo al frente las oficinas del administrador, un salón de encomenderos y servicios y las oficinas del veterinario.

Al costado, el corral del ganado de la matanza del día; al otro costado, el terraplén de carga, donde se situarán los camiones a recoger la carne.

Al fondo, los tanques de agua caliente para pelar los cerdos; baños y servicios para que los matarifes se aseen al terminar su trabajo y salgan a la calle limpios, y un depósito de menudos.

Desde el corral del matadero a la nave central hay un rastrillo por el que van penetrando las reses una a una y recibiendo la puntilla. Tan pronto como la res es herida, un aparato la suspende automáticamente y la conduce, por un monorail, a la nave central, donde es desollada y limpiada. Terminada esta labor, el aparato la recoge nuevmente y por otro monorail la lleva al terraplén donde espera al camión. El hombre no toca la carne para nada. Todo es de acción mecánica, interviniendo los empleados exclusivamente para empujar el aparato a lo largo del monorail y conducirla bien al interior del matadero o al camión.

LOS HORNOS

No habrá hogueras en el interior del matadero, ni humo. Los tanques de agua se calientan por la parte exterior del matadero, donde están los hornos y un crematorio.

UN ALMUERZO EN EL HOTEL PARIS

Terminada la visita a las nuevas obras del Municipio, para las cuales tuvo la concurrencia cálidos elogios, ofreció el señor González, Alcalde Municipal, un almuerzo criollo a sus invitados en el hotel París.

Se sirvió el almuerzo en el patio, con un menú genuinamente criollo.

Pero... criollo con vino español, con un Rioja que se colaba: una demostración más de que el ambiente cubano se integra con una partícula de Hispania, necesariamente; el hijo bueno no puede olvidar a su madre.

Tomaron asiento en la mesa presidencial, el anfitrión, Benigno González, con el Presidente del Consejo, señor Israel Pérez; el coronel D. Vicente Jorge, candidato conservador a la Alcaldía en las últimas elecciones; el coronel Perdomo, jefe militar de la provincia; el Presidente del Ayuntamiento, Sr. Ricardo Campanería; los miembros del Consejo Superior del Cuerpo de Bomberos, señores Fernando J. Cancio, José María Altuna, Juan José Alcozer, doctor Julio Capó Dally y Leopoldo Fernández.

En las mesas se agrupaban los concejales, periodistas locales, corresponsales, Jefes de Policía, de Bomberos y de Obras Públicas Municipales; el Jefe de la Policía Secreta Nacional en la provincia de Matanzas, señor Sánchez Guerra, el arquitecto municipal señor Giordano Casas; el administrador del Rastro; eltos empleados de la Administración Municipal y algunos significados políticos.

BRINDIS

Hubo dos: el director de "La Nueva Aurora", Corpus Iraeta Lecuona, elogió la labor realizada por el Alcalde, venciendo mil dificultades y relató las virtudes cívicas de la citada autoridad, que ha hecho por Matanzas mucho más—según sus palabras—que todos los otros Alcaldes reunidos.

Después habló Benigno para decir que esa labor había sido hecha por el Ayuntamiento, por la sociedad matancera y por la prensa, que lo ayudaban desinteresadamente. Pidió que se le prestara siempre ese apoyo, con el cual es posible obtener los resultados que hoy se palpan y terminó diciendo que él se propuso hacer una buena obra de gobierno porque si el coronel Jorge,—a su lado—hubiera ganado la Alcaldía, hubiera hecho lo propio, porque es un buen patriota y un excelente ciudadano.

Cuando se acallaron los aplausos que recibió el Alcalde, el coronel Jorge, muy emocionado, se levantó y le dió un abrazo cordial y apretado, y tomando en sus manos una copa de rojo vino la alzó y gritó: ¡Viva el Alcalde Municipal de Matanzas!

Satisfecho, sonriente, complacido al observar cómo se reconoce y se premia en gratitud cívica su incansable y afanoso trabajar en beneficio de Matanzas, el señor González se despidió de sus invitados teniendo para cada uno un apretón de manos.

Reciba el joven Alcalde matancero, por mi conducto, la felicitación del DIARIO DE LA MARINA por el éxito de su gestión administrativa, que, al terminarse muy en breve las obras que visitamos ayer, se verá coronada por el más rotundo de los triunfos.

DETENIDO JULIO MENA

Anoche se presentó en la Jefatura de Policía Municipal el rebuscado sujeto Julio Mena España, de 27 años, mecánico y vecino de Contreras 218, a quien se cree complicado en el crimen de Camarioca, junto con los Toral, Jorgito y Anselmo Vila.

Mena fué remitido al Vivac a disposición del Juzgado de Instrucción, acusándolo la Policía Municipal.

En la fábrica de abonos Nitrate AIgencies, establecida en San Ambrosio y San Andrés, en Pueblo Nuevo, falleció el obrero de dicha fábrica Miguel Morales Rodríguez, de 44 años, vecino de San Juan de Dios número 71.

Morales cayó al suelo sin sentido en los momentos en que iba a tomar un poco de agua, creyéndose que fueron los gases del abono los que le produjeron la muerte, por estar éstos guardados en un cuarto sin ventilación y entre ellos estuvo trabajando casi todo el día el desventurado obrero. La autopsia ha determinado que fué víctima de un envenenamiento paulatino, habiéndole costado la vida al pobre trabajador la despreocupación de la compañía industrial citada, por no darle ventilación adecuada al cuarto que contiene una verdadera montaña fosfórica donde trabajaba el infortunado obrero.

CAMPAÑA ANTIRRABICA

Por instrucciones recibidas de la Dirección de Sanidad, la Jefatura local se dispone a efectuar una campaña antirrábica extirpando los perros callejeros. La campaña será enérgica, de acuerdo con los deseos del Dr. Rensoli.

CONDENADOS A CINCO PESOS DE MULTA LOS ASIATICOS

En la mañana de hoy se efectuó el juicio correccional contra los asiáticos que fueron sorprendidos por la Policía Secreta jugando al prohibido en la casa Santa Isabel 48. Como se recordará la sorpresa de este juego dió lugar a que ocurriera un hecho lamentable, al disparar los detectives sus revólvers sobre los chinos, hiriendo gravemente a dos, por lo cual se encuentran procesados.

El Juez condenó a cada uno de los asiáticos a cinco pesos de multa.

Gómez, corresponsal.

Para las Ulceras y Lastimaduras

El Ungüento Cadum ha demostrado ser un gran remedio para millares de personas que han estado sufriendo durante años de enfermedades tan molestas como de tan mal aspecto para la piel. Las lastimaduras, erupciones y otros padecimientos angustiosos ceden prontamente a sus propiedades curativas tan maravillosas. Es distinto a cualquier otro remedio y puede usarse con toda confianza. Hace cesar al instante la picazón y cicatriza en seguida el eczema, acné (barros), granos, forúnculos, úlceras, erupciones, urticaria, ronchas, almorranas, comezón, sarna, heridas, arañazos, cortaduras, postemillas, escaldadura.

DR. HORACIO ABASCAL

ESPECIALISTA DE LA FACULTAD DE MEDICINA DE PARIS, DEL HOSPITAL DE SAN JUAN DE DIOS Y EL DISPENSARIO "AZUA", DE MADRID.

ENFERMEDADES DE LA PIEL Y SIFILIS

CONSULTAS: Mañana, previo aviso. Tarde, de 2 a 4.

CONCORDIA 66. — TELEFONO A-6442.

8456 15 sep.

HABANERAS

(Viene de la pág. NUEVE)

DEL DIA

ACTOS DIVERSOS

En la Playa.

El **Yacht Club** de fiesta.

Fiesta de los sábados, con comida y baile, por todo lo que resta de la temporada.

Cojímar.

Noche de alegría.

La habrá en **The Pirate's Club** con el baile organizado en honor de los temporadistas por un grupo del que es **leader** el simpático joven César Augusto Sánchez.

Radiante aparecerá a su vez, la glorieta donde es dueño y señor el popularísimo Palmero.

Se han impuesto los sábados.

Sábados de Palmero.

El floreciente **Santos Suárez Tennis Club** ofrece un baile en sus salones.

Entre los espectáculos, las exhibiciones de **El Precio de la Gloria**, conjuntamente, en Rialto y en Martí.

Se proyectará mañana la grandiosa cinta, como una excepción, por la mañana.

A las diez y media.

En tanda de honor.

PARA MAÑANA

Tres actos.

Por la mañana los tres.

Gran concierto de la Orquesta Sinfónica, en el Nacional, tomando parte Pepito Echaniz, que usará un piano de la marca Mason y Hamlin.

La conferencia que pronunciará en el teatro Principal el joven y eminente cardiólogo doctor Martínez Cañas bajo los auspicios de la Institución Hispano Cubana de Cultura.

He aquí el tema:

—El corazón y las emociones..

Y las regatas de botes motores en aguas del **Miramar Yacht Club** entre los acontecimientos de mañana.

Los premios han sido donados por el Secretario de Obras Públicas y el doctor Miguel Angel Aguiar.

Almuerzo después.

En honor de los vencedores.

Enrique FONTANILLS.

ZAPATOS REBAJADOS

Todo lo de Verano - Para Señoras y Niños

PELETERIA BENEJAM SAN RAFAEL E INDUSTRIA

LOS EMPLEADOS DE O. PUBLICAS HAN DONADO PARA LOS DAMNIFICADOS DEL MISSISSIPPI LA SUMA DE $4.744.66

Texto de las cartas cruzadas entre el Secretario de Obras Públicas, doctor Céspedes, y el presidente de la Cámara de Comercio Americana, Sr. Anderson, respecto a este asunto

The American Chamber of Commerce of Cuba ha recibido de la Secretaría de Obras Públicas para su remisión a la Cruz Roja Americana, como tercera y final contribución para los fondos destinados a los damnificados por las inundaciones del río Mississippi, un cheque por $511.18, que unidos a los $4,233.48 enviados anteriormente, hacen un total de $4.744.66, cantidad que representan un día de salario con que cada empleado de ese Departamento ha contribuido para aliviar la aflictiva situación en que quedaron las víctimas de tan horrible desastre. A continuación publicamos la carta recibida del doctor Céspedes, Secretario de Obras Públicas, acompañando dicho cheque. También transcribimos a continuación la respuesta que el señor R. A. Anderson, Presidente p. s. r., de la Cámara de Comercio Americana, da a dicha carta.

"Habana, septiembre 13 de 1927.

Señor Presidente de la Cámara de Comercio Americana.

Ciudad.

Recolecta de un día de haber ofrecido por los empleados de este Departamento, a iniciativa del señor Secretario de Obras Públicas, para el fondo de la Cruz Roja Americana, con destino a los damnificados por las inundaciones del río Mississippi.

Señor:

Con el ruego de que usted lo haga llegar, bien a la Cruz Roja Americana o al Comité que se haya formado al efecto, mucho me complace acompañarle cheque de administración del Banco del Comercio, número 99893, a su orden, por la suma de $511.18, con cuyo importe se completa la recaudación total hecha entre los empleados de esta Secretaría para los fines que se expresan al título, y que con los $4.233.48 enviados anteriormente, hacen un gran total de $4.744.66.

Anticipándole las gracias por su atención a este asunto, y rogándole disimule la molestia que le ocasiono, me reitero de usted con la mayor consideración,

Carlos Miguel de Céspedes,
Secretario de Obras Públicas".

"Habana, septiembre 15 de 1927.

Doctor Carlos Miguel de Céspedes,
Honorable señor Secretario de Obras Públicas.

Ciudad.

Asunto: Colecta de un día de haber ofrecido por los empleados del Departamento de Obras Públicas, a iniciativa del señor Secretario, a beneficio de las víctimas de las inundaciones del río Mississippi.

Señor:

Me es grato acusar recibo a su atenta comunicación del 13 en curso, en la que acompaña cheque de administración número 99893 del Banco del Comercio, por la cantidad de $511.18, suma que completa la recaudación efectuada hasta la fecha que por loable iniciativa suya han contribuido tan espontánea como noblemente los empleados de esa Secretaría para aliviar la penosa situación de las víctimas de las inundaciones del río Mississippi.

Una vez más, Honorable señor Secretario, en nombre y representación de la Cruz Roja Americana, de los damnificados por la inundación del río Mississippi y en el de esta Cámara de Comercio Americana, acepto el profundo agradecimiento por su generosa contribución, que estimamos en lo que vale.

Y al reiterarle, en mi propio nombre, las más sinceras gracias por su laudable iniciativa quedo de usted con mi mayor consideración,

Muy atentamente.

R. A. Anderson,
Presidente p. s. r."

DE AGRICULTURA

SOLICITANDO DATOS

Ayer estuvo en la Oficina de Sanidad Vegetal, en la Secretaría de Agricultura, un empleado de la Embajada de los Estados Unidos, entrevistándose con el Jefe de aquella oficina, doctor Ruiz Mesa, del que solicitó algunos datos relacionados con la importación de papas, cultivo de ese hongo y procedimientos empleados en la fumigación del mismo, etc.; datos todos ellos, que le fueron facilitados en el acto.

SEMILLAS DE HABAS LIMAS

El Secretario de Agricultura se propone adquirir gran cantidad de semillas de Habas Lima, con el propósito de sembrarlas en las distintas granjas agrícolas, para obtener semillas y repartirlas entre los agricultores que se dedican a ese cultivo, o venderlas a un precio sumamente reducido.

MARCAS CONCEDIDAS

El señor Secretario de Agricultura ha concedido las marcas para señalar ganado que solicitaron registrar los señores siguientes: Rafael Negrera Leyva; Blas Felipe, José Calderón; Blanco y Pérez; José Celeiro Gallego; Josefa Rosell; Ramón Sarduy; Longino Triana; Armando Otaola; Marcelino Naranjo; Miguel Valle Sánchez; Joaquín Sosa González; Constantino Marcos; Permuy; Benigno Solar Alvarez; Juan Ramón Alcanoda; Mariano Calderón y Cedeño; Manuel Fajardo y Fajardo; Primitivo Centeno y Centeno; Juan Sarduy; Miguel Martín; Gerónimo Martínez Toledo; Josefa Pérez Rodríguez; Carlos M. Forment Barreda; Gregorio Rogelio Larrauri; Rafael Beltrán; Claudio Núñez García Jose María Báez; José Cambar; Catalina Lirjano; Castro y Prieto; José Castañón Carmona; José Mir Saavedra; José Blázquez Sánchez; José Fernández García; Francisco García Rodríguez; Ignacio Yero Suárez; Ramón Fragoso; Sireno Valdés Cabrera; Rafael Venegas Echemendía; Toribio Espinosa Alvarez; Felipe Rodríguez; Juan Pérez Monte de Oca; Isidoro Oviedo; Plácido Rodríguez; Francisco Corton y Ricardo; Nicolás Evora Valle; Blas de Paz Pérez; Pedro Tornes Rondón; Antonia González; Benigno García García; Eufemio Rodríguez Falcón; Federico Alonso Hernández; Florencio Morejón; Jacobo Wald; Sebastián Rodríguez; Blas Bonifacio Toledo; Ignacio Beguiristain; Alemán Amado Valedo Pérez; Manuela Telles; Antonio Hernández y Guillermo Atiles Lora.

Almuerzos a 60 cts.

Ocho menús

Helados hechos en la Casa con productos de primera calidad. Dulces, bombones, etc.

Tercer piso : -:- : Tres ascensores

SOLIS, ENTRIALGO Y COMPAÑIA

Galiano, (toda la cuadra) S. Rafael : y San Miguel :

Teléfonos { A-7221 M-9971

Centro Privado, 15 líneas

"Nada más que 1 hombre"

DR. JUAN ANTIGA

visto por López Méndez

Da actualidad a este apunte de nuestro Director Artístico el folleto — titulado "Nada más que 1 hombre"—que se acaba de editar conteniendo el prólogo escrito por José Antonio Fernández de Castro — uno de los espíritus más inquietos y avizores de nuestra joven generación intelectual—para los dos volúmenes de "Escritos de Juan Antiga" que está imprimiendo en Madrid la Casa Calpe.

(Al acusar recibo del folleto, que se lee con interés y delectación crecientes, nos sumamos a las innumerables felicitaciones que llegan a Fernández de Castro por la obra de avance que viene realizando al frente del Suplemento Literario del DIARIO DE LA MARINA, gallardo exponente de la fuerza que ha adquirido el vanguardismo en Cuba).

Salón Fotográfico de EL ENCANTO

4.º piso

Un espléndido mirador del mar y de la ciudad.

Lo más fresco, diáfano y risueño de la Habana.

¡El sitio ideal para una fotografía de primer orden!

(Diríjase al Departamento de Información—en el centro de la planta baja—desde donde le acompañará un botones hasta el Salón Fotográfico)

Faltan siete días para el Balance

¡Aprovéchelos!

Venga a ver los artículos que liquidamos en los distintos departamentos de la Casa. No deje pasar esta ocasión única

Artículos para niños

(Entre otros muchos que no enumeramos)

Mamelucos de guarandol, en colores, con bordados combinados en las tallas de 1 a 3 años, a 50 y 75 centavos.

Trajes de Base Ball, con la gorra haciendo juego. Tallas: de 4 a 8 años, a $1.25 y $1.50.

Trajes de casaca en gran diversidad de modelos, calidades y colores. Tallas de 3 a 8 años.: a $2.00. Muchos de estos trajes estaban marcados a $5.00.

Para niñas

Vestidos de **voile** con bordados infantiles, tallas de 1 a 5 años, a $1.00.

Vestidos con pantalón, para niñas de 2 a 7 años, a $1.50.

Sombreros de piqué con aplicaciones de hilo, a $1.75.

Sombreros de **Georgette** para niñas de 2 a 5 años, a $2.50.

Toallas

1,500 toallas de felpa, blancas, muy suaves, de 24x48" a 50 centavos una, y 3 por $1.35.

250 sábanas de baño, blancas, de felpa inglesa, a $1.50, y con franja de color a $2.00.

Alfombras para el baño

En distintas calidades y en forma ovalada o rectangular, a $1.25. Tejido matizado. Antes valían a $2.00.

Primer piso

Batas de baño

De magnífica felpa a $3.00. Tallas surtidas.

Primer piso

Tenemos un pequeño lote de batas de baño (para personas gruesas especialmente), que antes valían a $16.00 y $20.00 y que hemos marcado a $10.00.

Fajas para señoras

Fajas combinadas de cutí brochado y elástico de seda, en los colores rosa y salmón, de 10, 12 y 14 pulgadas de largo. Tallas: desde el 26 al 36, a $2.00, 2.75 y $4.00.

Fajas tubulares, de elástico y detalles de raso, de 12 pulgadas de largo, en las tallas del 26 al 34, a $3.00 y $3.50.

Fajas de cutí con elástico en la cintura y cordones atrás, color rosa, en las tallas del 26 al 36, a $1.75 y $4.00.

Corseletes

Corseletes de batista con ballenas al frente para recoger el estómago, colir rosa. Tallas: del 36 al 50, a $3.00.

Sostenedores

De tul fino con encajitos y florecitas, en los colores rosa, azul, verde y orquídea. Tallas: del 32 al 42, a $1.75 y $2.50.

Cortes y Retazos

Hoy, sábado, venta de cortes y retazos de telas varias; holanes y guarandoles de hilo, **voiles** de color y estampados, crepés y **georgettes** de color y sedas blancas y negras. Todo en sus respectivos departamentos.

¡Compre lo que necesite aprovechando los precios que rigen en estos 7 días de la venta pre-balance!

Voiles Estampados a la mitad de su valor

(Hoy, último día)

Son voiles de doble ancho, en combinaciones modernas y con diseños originales sobre fondo blanco y fondo de color.

Hemos separado estos exquisitos voiles estampados en dos precios: unos a $1.35 el corte de 4 varas, y los otros a $2.00.

Todos valen justamente el doble. Los hemos marcado a la mitad a fin de promover—en este mes del Balance—una demanda excepcional durante esta Venta Especial por tres días que termina hoy.

¡Aproveche el último día de esta Venta Especial tan interesante!

El número once de la Revista 1927

Ha visto la luz el número once de "1927", Revista de Avance, la publicación pujante que dirigen los escritores Ichaso, Lizaso, Mañach, Marinello y Tallet.

El último número de esta revista de avanzada, es, por la selecta colaboración que la avalora, así como por la presentación final y novedosa, uno de los mejores publicados hasta ahora. Por el sumario, que seguidamente transcribimos, podrá ver se la verdad de nuestra aseveración.

Sumario: Directrices. La Crisis del respeto, por Francisco Ichaso. Copos, Retorno, por Humberto Rivas. Cimena puro, por Sebastián Gasch. Nacionalismo y costumbrismo, por Severo García Pérez. Almanaque: Admonición, Este dolor, Madrigal de la embustera, Crepúsculo, El estudiante, Cinco haikais, Anécdota, por Alfonso Hernández Catá. Novela guillotinada, por Pablo Palacio. La cosecha pendientes, Encuentro, por Ricardo Pérez Alfonseca. Una conversación con Varona, por Jorge Mañach. Letras: "Margarita de Niebla", por Jaime Torres Bodet. Instantes, por José María Salaverría; "Lecturas populares", por Esperanza Velázquez Bringas. "L'home de la pampa", "Debarcaderes", por Jules Supervielle; "La estética en la escuela primaria", por Gabriel García Galán; "Rhapsody", por Arthur Schnitzler. Almanaque, Index Barbarorum. Ilustraciones de Rafael Blanco, Romero Arciaga, Carlos Enríquez y Conrado W. Massaguer.

"El libertador cubano"

Viene interesante como en otras ocasiones el semanario de los Veteranos y Patriotas, "El Libertador Cubano", cuyo sumario es como sigue:

La Vieja Leyenda de la Virgen de la Caridad. Editorial, Patria y Religión. Honor Merecido, dedicado a Monseñor Ruiz, Arzobispo de la Habana, cuya fotografía se publica en la página de honor. "El Libertador Cubano" en el Interior. Tema Científico. La Visita de los Cruceros Japoneses. Fotografía del Rev. Padre Santillana, S. J. Impresiones del Viaje de la Peregrinación. La Delegación de Veteranos de Morón contra los Chupópteros Extraños. Problemas Sociales. La Mujer y El Hogar. La Vida de Napoleón Bonaparte gráficamente ilustrada, etc.

M.E.C.D. 2016

MERCADO LOCAL DE CAMBIOS

Con tono de firmeza rigió este mercado durante el día de ayer.

La Libra Esterlina avanzó 1|4 de centavo.

Firme y de alza la peseta española. Al cierre una importante casa bancaria era compradora para entrega a 90 días fecha a 17.07 cable.

En el cambio sobre New York se efectuaron importantes operaciones a base de 1|10 de premio por cable, siendo el vendedor la agencia del Banco de la Reserva Federal de Atlanta. Hubo operaciones entre Bancos y Banqueros en cheque sobre New York $100.000 a 5|64 de Premio, en 100.000 pesetas por cable para entrega a 90 días fecha a 17.03.1|2 y de contado 100.000 cheque a 16.97.1|2 y 100.000 a 16.98.1|2 cheque y a última hora 100.000 cheque a 17.00.1|2.

COTIZACION DE ACCIONES BANCARIAS

National City Bank 741 compradores y 750 vendedores.

Chase National Bank 582 compradores y 592 vendedores.

Banco de Boston 490 compradores y 495 vendedores.

Nova Scotia 385 compradores y 389 vendedores.

Royal Bank 316 compradores y 318 vendedores.

Canadian Bank 194 compradores.

Cotizaciones	Valor
New York cable	⅛P.
New York vista	5|64P.
Londres cable	4.87¼
Londres vista	4.86K
Londres 60 días	4.85
París cable	3.93
París vista	3.92
Madrid cable	17.04
Madrid vista	17.02
Hamburgo cable	23.83
Hamburgo vista	23.81
Italia cable	5.45
Italia vista	5.44
Zurich cable	19.31
Zurich vista	19.30
Bruselas cable	13.94
Bruselas vista	13.93
Toronto cable	3|16P.
Toronto vista	⅛P.
Amsterdam cable	40.09
Amsterdam vista	40.08
Hong-Kong cable	48.75
Hong-Kong vista	48.65

Mercado de Bonos

BONOS CUBANOS

NUEVA YORK, Sept. 16. (A. P.)

	Alto	Bajo	Cierre
Int Tel y Tel	154⅞	152½	154⅞
Cuba 5 1|2 s. 1953	101½	101½	101½
Cuba Ex 5 s 1944	101¾	—	—
DO 1944	100¾	—	—
DO 4 1|4 s 1949	97	—	—
Cuba RR. 5 s. 1952	97¾	97⅜	97¾
Hav. Elec. 5 s 1952	97½	—	—

VALORES AZUCAREROS

NUEVA YORK, Sept. 16 (A. P.)

	Alto	Bajo	Cierre
American Sgr. Venta 2200	92¾	91½	91⅞
Cuban A. Sugar Venta 100	24⅛	24⅛	24⅛
Cuban C. Sugar Venta 1400	7¾	7⅜	7⅜
Cuba C. S. pref. Venta 100	37	37	37
P. Alegre Sugar Venta 300	37½	37⅛	37¼

BONOS DE LA LIBERTAD

NUEVA YORK, Sept. 16 (A. P.)

	Alto	Bajo	Cierre
Liberty 3 1|2 s.	101.19	101.19	101.19
1o. 4 s.	—	—	—
2o. 4 s.	—	—	—
1o. 4 1|4 s.	103.11	103.9	103.9
2o. 4 1|4 s.	100.18	100.17	100.17
3o. 4 1|4 s.	101.4	101.2	101.2
4o. 4 1|4 s.	104.2	104	104.2
U. S. T. 4 s.	—	—	—
DO 4 1|4 s.	113.30	113.30	113.30
DO 3 3|4 s.	—	—	—
DO 3 3|8 s.	101.10	101.5	101.6

BONOS INTERNACIONALES

NUEVA YORK, Sept. 16 (A. P.)

	Alto	Bajo	Cierre
Burdeos 6 s. 1934	100	100	100
Lyon, 6 por 100 1934	100¼	100	100
Marsella 6 s. 1934	100	100	100
Alemania 7 s 1949	107	106¾	106¾
Francia 7 s. 1949	106½	106½	106¾
Holanda seis s 1954	103	103	103
Argentina 6 s. 1957	99⅞	99½	99½
Rep. Chile 7 s. 1942	102	102	102
Eslovak Rp. 8 s 1951	108⅜	108¼	108⅜

Notarios Comerciales de La Habana

COTIZACION OFICIAL DEL DIA 16 DE SEPTIEMBRE

Cambios	Tipos
S.E. Unidos cable	⅛P.
S|E. Unidos vista	3|32P.
Londres cable	4.87
Londres vista	4.86½
Londres 60 d|v.	—
París cable	3.93½
París vista	3.92½
Bruselas vista	13.92
España cable	17.02
España vista	17.00
Italia vista	5.45
Zurich vista	19.30
Hong-Kong vista	48.65
Amsterdam vista	40.08
Copenhague vista	—
Christiania vista	—
Estocolmo vista	—
Montreal vista	—
Berlín vista	—

NOTARIOS DE TURNOS:

Para cambios: Julio César Rodríguez.

Para intervenir en la cotización oficial de la Bolsa de la Habana: Rafael Gómez Romagosa; Raúl E. Argüelles.

Vto Bno. Antonio Arocha, Síndico-Presidente; Enrique Pertierra, Secretario.

Información Ganadera

La venta en pie. El mercado cotiza los siguientes precios:

Vacuno de 6 a 6 1-2 centavos.

Cerda de 9 a 11 cts. el del país y el americano a 14 centavos.

Lanar de 8 a 9 centavos.

MATADERO DE LUYANO: Las reses beneficiadas en este Matadero se cotizan a los siguientes precios:

Vacuno de 19 a 21 centavos.

Cerda de 36 a 40 cts. el del país y el americano de 44 a 48 centavos.

Lanar de 40 a 50 centavos.

Reses sacrificadas en este Matadero: vacuno 92; cerda 21 lanar 10.

MATADERO INDUSTRIAL: Las reses beneficiadas en este Matadero se cotizan a los siguientes precios:

Vacuno de 19 a 21 centavos.

Cerda de 36 a 40 centavos el del país y el americano de 44 a 48 cts.

Lanar de 40 a 50 centavos.

Reses sacrificadas en este Matadero: vacuno 287; cerda 147; lanar 36.

Septiembre 16 de 1927.

Fueron detenidos ....

(Viene de la pág. PRIMERA)

por instrumento pérforo cortante, muy profunda situada en la región intercostal izquierda, entre el corazón y el pulmón.

Declaró la esposa de Ramón Torres, que éste hace días fué amenazado de muerte por un sujeto de malos antecedentes, como consecuencia de haberlo acusado su esposo en el juzgado correccional de Marianao por el hurto de varios gallos finos, siendo condenado por el doctor Mas.

Se supone puedan ser autores de este hecho de sangre Claudio Alonso, alias el "Calvo", propietario de una bodega situada en la carretera de Cangrejeras, en Punta Brava; Víctor Barrios alias "Pellejito", vecino de Punta Brava, y Justo Castillo.

Barrio pagó en una ocasión una multa de cien pesos por el hurto, y el Calvo 130 pesos por la misma causa, absolviéndose a Castillo por falta de pruebas.

La señora Ofelia Linares esposa del occiso, con quien tuvo cinco hijos declaró que su esposo salió después de almuerzo no regresando a comer a la hora que tenía por costumbre por lo que se acostó intranquila rogando a su hermano Celedonio lo buscara, no encontrándolo éste. A la una de la madrugada salió Celedonio a ordeñar las vacas, encontrando el cadáver de Ramón Torres, entre unos matorrales, a orillas del ya citado río, que dista como dos kilómetros de la casa de vivienda.

Estima Ofelia que los autores del horrendo cdimen son los detenidos, pues es cierto que tenían amenazado de muerte a su esposo.

La detención de Barrios y Castillo se llevó a efecto por el teniente del ejército, señor Manuel García y varios soldados a sus órdenes.

Los detenidos negaron el azsoluto tener participación en el hecho que se les imputa, habiendo ingresado en el Vivac después de ser instruídos de cargos.

El cadáver de Ramón Torres, fué entregado a su esposa con la obligación de presentarlo mañana en el cementerio del Guajay donde se le practicará la autopsia.

Martínez, Corresponsal.

UN TRABAJADOR DE UNA FINCA DE PUNTA BRAVA APARECIO ESTA MADRUGADA ASESINADO

PUNTA BRAVA, septiembre 16.—DIARIO DE LA MARINA.—Habana.—En la madrugada de hoy fué encontrado muerto en la finca "Azcona" el blanco Ramón Torres, mayor de edad, casado y vecino de la expresada finca, habiendo sido hallado junto al cadáver el machete y el cuchillo que el occiso portaba.

Constituído el Juzgado en el lugar del suceso, el doctor Mario Alonso, médico municipal, por orden del mismo le practicó al cadáver un registro, apreciándole una herida penetrante en el costado izquierdo que le interesaba el corazón y un pulmón, ocasionadas estas heridas, al parecer, por un cuchillo de grandes dimensiones y las que le produjeron la muerte casi instantáneamente.

La Policía del lugar y fuerzas de la Guardia Rural están haciendo todos los esfuerzos para esclarecer este suceso sangriento. Por la forma en que se desarrollaron los hechos, es de suponer que se trate de un crimen.—López, corresponsal.

Emigrados Cubanos..

(Viene de la pág. PRIMERA)

ofrecido al Dr. Ramón O'Farril todo el concurso particular y oficial al objeto de lograr que tan generoso empeño se lleve a cabo como en años anteriores.

Como resultado de la entrevista verificada ayer, a que nos venimos refiriendo, el Gobierno pondrá a disposición del Dr. O'Farrill el crucero Patria, de nuestra Marina de Guerra, para que en el vayan a Cayo Hueso los emigrados revolucionarios que se designen oportunamente, a rememorar en día tan glorioso los trabajos iniciales de la revolución redentora.

La salida del Patria será el 6 o el 7 de octubre, debiendo regresar a la Habana el día 11, en cuanto terminen las fiestas conmemorativas.

Con los emigrados es posible que vaya también la Banda de Música de la Marina, autorizándose que los marinos cubanos marchen por las calles de Cayo Hueso el día 10, como contribución oficial de nuestra nacionalidad a los actos públicos que la colonia cubana organiza.

La Escuela Prmaria ..

(Viene de la pág. PRIMERA)

por la señorita Enma Piñeiro.

4.—'Borincana' María Varona. Piano: Sra. Carmen Pérez de Fornés.

5.—Poesía 'A la Bandera Cubana', por el alumno Miguel Riera.

6.—Alocución a la bandera por el Dr. Gabriel García Galán.

7.—Juramento a la bandera por los nuevos alumnos de la Escuela.

8.—Desfile de los alumnos.

Nota. — El acto será amenizado por la Banda de la Marina Nacional.

El culto director de la Escuela, señor Juan Encinosa, ha laborado intensamente por revestir a este acto de la solemnidad merecida, habiendo logrado grandes éxitos que nos hacen augurar para la fiesta un triunfo magnífico.

Nos complacemos en citar por este medio, a solicitud del señor Director, a todas las familias que deseen asistir al acto y, especialmente, en recordar a todos los alumnos que están obligados a asistir puntualmente a la fiesta.

Lamentable incidente ..

(Viene de la pág. PRIMERA)

do Especial de Obras Públicas, ha destinado para que efectúe un servicio especial, al vigilante de la Policía José Cortés, con el objeto de que dicho agente de la Autoridad haga detener todas las máquinas automóviles que circulen sin matrícula, para que el inspector aludido exija del chofer la documentación respectiva, labor que viene realizando hace ya muchos días.

En la tarde de hoy ambos funcionarios sorprendieron una cuña que transitaba sin chapa, procediendo a pedir la circulación al chofer, Julián González, quien no la pudo exhibir por no tenerla

Por orden del inspector, el vigilante procedió a levantar la tapa del motor para ver el número de dicho motor y hacer las anotaciones del caso, siendo entonces agredido por el chauffeur el vigilante, al cual lanzó al suelo produciéndole lesiones.

El funcionario de la policía, ayudado por varias personas, logró reponerse, tratando de detener a su agresor, quien resultó ser chauffeur al servicio del representante a la Cámara señor José Manuel Fernández, que viajaba en la máquina de referencia, oponiéndose a que su empleado fuera detenido, invocando para ello la inmunidad parlamentaria, y lo condujo a su residencia particular, donde lo mantiene a salvo de la Policía.

Un sargento del Ejército y otras personas que presenciaron este suceso han sido citados como testigos por el inspector Reyes, de todo lo ocurrido, habiendo éste pedido instrucciones, telegráficamente, al Jefe del Negociado del Fondo Especial de Obras Públicas, señor Rogelio Barata, respecto de la conducta que debe seguir en este caso. En este telegrama se copia el acta levantada con motivo de la denuncia remitida al Juzgado de Instrucción.

En los momentos en que telegrafío no ha podido ser detenido el chofer culpable.—Gómez, corresponsal.

El Salón del ....

(Viene de la pág. PRIMERA)

Hipólito Rodríguez; J. F. Rocha, en representación de la Compañía Cubana de Cigarros y de la Henry Clay and Bock Co. Ltd., representada por el señor Hernández, Fernando Cárdenas, Eduardo Suárez Murias, José C. Beltrán, secretario de la Unión de Fabricantes. Por parte de la representación oficial concurrieron a la reunión el comisionado general, coronel Enrique Quiñones Rojas; el comisionado técnico, Julián Martínez Castells; el comandante Hernández Savio, presidente de la comisión de ornamentación; el teniente Ramón Valls, jefe de los talleres; el doctor Tomás Servando Gutiérrez, secretario particular del Subsecretario de Estado, y el señor Francisco Meluzá Otero, jefe de la Oficina de Propaganda de la Comisión Oficial.

La parte que está destinada al Salón del Tabaco tendrá una superficie de 300 metros cuadrados, en la cual cada fabricante expondrá sus productos en "stands" especialmente diseñados por reputados artistas cubanos, constituyendo cada uno de éstos una verdadera obra de arte y belleza. Estos "stands" tendrán que ser previamente aprobados por la Comisión de Ornamentación, y se construirán en Cuba.

Al centro del Salón del abaco se presentará con toda propiedad, en pequeño tamaño, una vega y una fábrica, para mostrar el proceso del cultivo y elaboración del tabaco cubano en todos sus aspectos, lo que llamará poderosamente la atención a cuantos países saben de la excelencia de nuestra hoja, la más estimada del mundo entero.

Los elementos de la industria tabacalera que asistieron a la reunión mencionada elogiaron efusivamente los trabajos que está realizando la Comisión Oficial del Gobierno de Cuba, y ofrecieron cooperar con todos sus esfuerzos a la mayor esplendidez del Salón del Tabaco, el cual tiene un extraordinario interés en lo sactuales momentos en que la concertación del Tratado Comercial entre Cuba y España ofrecerá un amplio y rico mercado para nuestro tabaco. Por este motivo el valor del Salón del abaco en el Pabellón de Cuba, es reconocido por todos.

A los tabacaleros les fué mostrado el proyecto de la Casa de Cuba y Pabellón deexhibiciones, teniendo todos para el mismo cálidas celebraciones, admirando la buena disposición del edificio y su hermosa presentación en el estilo colonial-cubano, donde los arquitectos Govantes y Cabarrocas mostrarán todo su buen gusto y amplios conocimientos.

Todo hace suponer que el Salón del abaco que presente el Gobierno de Cuba en su Pabellón Oficial será uno de los más poderosos atractivos de la gran Exposición Ibero-Americana, que se abrirá el día 12 de octubre del año entrante.

La industria de la ....

(Viene de la pág. PRIMERA)

Compañía que se propone fomentar para explotar la industria de la seda y traer a este país familias entendidas en la manipulación de esa industria, las que podrán enseñar a los nativos.

El general Delgado ofreció a su visitante prestarle toda la ayuda que le sea posible, para que pueda llevar a efecto los planes que se propone desarrollar, para implantar en Cuba esa industria, que proporcionaría grandes beneficios.

E. P. D.

EL SEÑOR

JUAN FORMOSO GONZALEZ

HA FALLECIDO

Y dispuesto su entierro para las 4 de la tarde de hoy sábado 17, los que suscriben, viuda, hijos, sobrino y demás familiares, ruegan a las personas de su amistad encomienden su alma a Dios y se sirvan acompañar el cadáver desde la casa mortuoria, Carmen núm. 62, al Cementerio de Colón, favor que agradecerán.

Habana, 17 de Septiembre de 1927.

Dolores Prieto Vda. de Formoso; Lolita, Juanito, Alfredito y Carmita Formoso Prieto; Manuel Prieto; Gumersinda Formoso de Prieto; Eulalia Formoso y María Bustabad (ausentes); Manuel Formoso; José Prieto; Juan José, Jesús Ramón y Eduardo Piñón; Dr. Justo Prada Pita; Dr. José Gradaille; Dr. Augusto Figueroa.

No se reparten esquelas.

P. 876-1 d.—17.

CASOS Y COSAS

EL CHINO DE LAS VIANDAS

Lleva ya muchos años en la Habana
y apenas sabe hablar; pero se entiende.
Y a fe que su ignorancia no depende
de su poco interés, pues él se afana.
Todos le dicen: "Oye, tú, pasana,
¿esi yuca tá güeno? ¿Cómo vende?"
Y así de esta manera, ¿quién aprende
por ventura la lengua castellana?
Del marchante más viejo desconfía;
a ninguno le da la mercancía
sin echar los menudos en la caja.
Pícaro al fin, en la materia ducho,
por las cosas que vende pide mucho,
sabedor de que exigen la rebaja.

Sergio ACEBAL

LA FEALDAD SUGESTIVA DE MIRABEAU

El gran tribuno francés, sobre ser feo, estaba marcado por las viruelas; mas así y todo, era tal el encanto de su conversación y el fuego de sus palabras, que sus aventuras amorosas fueron muchas y resonantes. Una mujer, puede no ser bonita, pero ser tan sugestiva su boca o el misterio de sus ojos, con el empleo del rojo-mate para los labios, "Jugo de Rosas" o el negro-sombra para los ojos "Humo de Sándalo", que supera en atractivo a las más bellas. Fabricados por Floralia, creadora del supremo Jabón "Flores del Campo".

DESDE TAMPA

LA SEMANA DE LA PROSPERIDAD

Hace años, algunos manufactureros de tabacos inspirados por los consejos de don Gabino Gutiérrez, abandonaron las ciudades del norte para establecerse en las márgenes del río Hillsboro, el que un día reflejara los galeones de Don Fernando de Soto.

Las primeras tentativas resultaron favorables, y con la llegada de don Vicente Martínez Ibor y don Ignacio Haya, a los que los escasos pobladores de la colonia de pescadores dieron toda clase de facilidades, dió comienzo la emigración de trabajadores de la industria, hombres que con energías y arrestos pusieron los cimientos de la hoy ciudad orgullo de la Florida.

La humedad, la falta absoluta de condiciones sanitarias, el cúmulo de lagunatos, hizo que la obra fuera lenta. Los primeros pobladores sentían pronto la necesidad de abandonar la nueva tierra; pero el triunfo, la ambición, los hacía luchar denodadamente contra todos los inconvenientes y todos los peligros. Tampa progresaba paulatinamente; los fabricantes se establecieron en barrios diversos y se comenzaron a trazar calles sin una visión del futuro, sin imaginar que aquellas tierras regaladas, entregadas para en ellas levantar edificios de madera refugio de los trabajadores algún día habrían de dar paso a los modernos edificios, ornato de la ciudad, obra de unos cuantos abnegados españoles y cubanos que establecieron la industria básica del progreso de la ciudad.

Tampa, mejor dicho, los comerciantes afiliados a la Cámara de Comercio, están celebrando desde el día cinco la semana de la Prosperidad, un motivo para anunciar algunas ventas especiales y atraer con el programa de concursos de natación y bailes, algunos compradores de los pueblos cercanos. Pero desde el día cinco, todavía ningún editorial de los periódicos americanos, ningún comentarista se ha dignado declarar la razón principal de esa prosperidad que Tampa está celebrando. Ningún recuerdo se hizo para el hombre que ha establecido la industria, para aquellos que en las arenas de la hoy metrópoli dejaron sus vidas, por donar a sus descendientes una ciudad de la que pueden sentirse orgullosos.

El comercio de West Tampa celebró una fiesta con el nombre de "Una noche en España", y más que nada resultó un pretexto de anuncio para algunos de los comercios de aquella barriada, habitada en su mayoría por individuos de nuestra colania. En el Teatro Victory el jueves se celebró una reunión en la que consumió un turno el Gobernador del Estado, Martín, teniendo frases de alabanza para el progreso de la ciudad que unió al de todas las poblaciones del Estado.

DE VIAJE

Hemos tenido el placer de estrechar la mano de la encantadora señorita Josefina López, orgullo de la colonia cubana del histórico Key West, que ha estado pasando unos días en esta ciudad, visitando a su hermana América.

La señorita López recibió durante su estancia en esta ciudad verdaderas demostraciones de afecto por parte de aquellos sus amigos que de veras sintieron verl apartir de nuevo.

Feliz viaje deseamos a la sugestiva amiga.

LABOR DAY

Una fiesta campestre organizada por la comisión de festejos del Centro Obrero, una matinée bailable en el Círculo Cubano; un baile amenizado por la popularísima orquesta de Loop que tuvo lugar en el Centro Español, y otro baile en el Centro Asturiano, además de exhibiciones especiales en todos los cinematógrafos, fué el programa con que se celebró, en la parte de los latinos, el día de los trabajadores.

La matinée bailable del Círculo y el baile del Español, resultaron un verdadero acontecimiento. La popularidad de la orquesta que dirige Loop, acaso fué el secreto del éxito que se anotaron los jóvenes que preside el señor San Julián.

ANUNCIANDO LA INDUSTRIA

La primera mujer de los Estados Unidos que ha sido nombrada postmaster se encuentra desempeñando dicho puesto desde hace años en esta ciudad. Mas, Mrs. Elizabeth Barnard no se ha conformado solamente con señalar modificaciones y ejercer todas sus iniciativas en el departamento de Correos, de cuya oficina es jefe general.

El sábado sale para Niágara Falls, donde el día quince se abrirá la sesión de la Asociación Nacional de Jefes de Correos, y se le ocurrió la idea que ha sido acogida con agrado, de anunciar ante sus compañeros, la rica hoja.

Una de las cajonerías establecidas en la ciudad hizo un gran cajón en la misma forma que los que se usan para envasar los tabacos, éste será arreglado con estampas y filetes y con su correspondiente vista; el papel que separa los tabacos llevará un letrero que dirá: "Un buen tabaco de Tampa", y al instante, vestida imitando un tabaco, Mrs. Barnard saldrá del cajón y hablará sobre la industria, repartiendo tabacos elaborados en esta ciudad, y que fueron donados por los principales manufactureros de la localidad.

EL ASTUR

Celebrando la festividad de la Virgen de Covadonga, "El Astur", el semanario órgano del Centro Asturiano y editado por nuestro estimado amigo A. Leiva, ha publicado una edición extraordinaria, en la que aparecen artículos firmados por los intelectuales locales, además de los grabados de los personajes más prominentes de la colonia, y los planos ya aprobados, del moderno sanatorio.

El número, uno de los más interesantes de la amena publicación, será acogido con agrado por todos aquellos que integran las filas de la prestigiosa entidad.

Al felicitar al director hacemos extensiva nuestra felicitación a los señores Mascuñada, en cuyos talleres se confeccionó el extraordinario.

Paco Sousa.

El arrendamiento del antiguo colegio de Belén, firmado ayer

Firmada la escritura se entregó al Rector de Belén un cheque de $40.000 importe del 1er. año

En el despacho del Secretario de Hacienda se firmó ayer la escritura del antiguo Convento de Belén, que utilizará el Estado cubano para oficinas públicas.

Actuó el Notario de esta capital, doctor Regino Truffin, y firmaron la escritura en representación del Estado el Secretario de Obras Públicas, doctor Carlos Miguel de Céspedes, y por la Compañía de Jesús, propietaria del inmueble, el Rector del Colegio de Belén y el banquero don Narciso Gelats.

La cantidad que cada año pagará el Estado por el arrendamiento, es de cuarenta mil pesos.

Después de firmarse la escritura se entregó al Rector del Colegio de Belén, un cheque por cuarenta mil pesos, como pago adelantado de la primera anualidad.

A fines del presente mes serán trasladadas al edificio del antiguo Convento las oficinas de las Secretarías de Justicia, Estado y Agricultura, y al lugar que ocupa esta última dependencia actualmente se trasladará el Primer Batallón de Infantería, que está en la parte del Castillo de la Fuerza que será demolida para dar cima a las obras del nuevo Malecón.

Recaudación de los F. C. U. de la Habana

Semana terminada el 10 de septiembre de 1927	$ 236.573.87
En igual período del año 1926	$ 249.926.98
Diferencia de menos este año	$ 13.353.11
Total desde el primero de julio	$2.369.514.19
En igual período del año 1926	$2.515.103.60
Diferencia de menos este año	$ 145.589.41

HAVANA CENTRAL RAILROAD COMPANY

Semana terminada el 10 de septiembre de 1927	$ 58.426.53
En igual período del año 1926	$ 56.591.49
Diferencia de más este año	$ 1.835.04
Total desde el primero de julio	$ 596.666.22
En igual período del año 1926	$ 590.076.01
Diferencia de más este año	$ 6.590.21

D. M. MacRae,
Admor. General.

ESTADO DEL TIEMPO

(Viene de la pág. PRIMERA)

tico. Mar Caribe en general buen tiempo, barómetro normal excepto algo bajo en extremo occidental Sur. Pronóstico isla buen tiempo hoy y el sábado vientos flojos a moderados del Nordeste al Sur algunas turbonadas.

Observatorio Nacional.

EL PARTE DEL WEATHER BUREAU PARA HOY SABADO

WASHINGTON, septiembre 16. (UP.)—Pronóstico del tiempo por el Observatorio Meteorológico de esta capital para el sábado 17 de septiembre:

Costa Central del Atlántico: Vientos suaves del Nordeste y del Sudeste. Despejado.

Costa Meridional del Atlántico: Vientos suaves del Norte. Oeste y Noroeste. Despejado.

Este del Golfo de México: Vientos de ligeros a suaves del Oeste y Noroeste. Generalmente despejado.

Oeste del Golfo de México: Vientos de suaves a moderados del Nordeste principalmente. Parcialmente nublado. Lluvioso en la región occidental.

Mar Caribe y Paso de los Vientos: Vientos de suaves a moderados del Nordeste. Parcialmente nublado. Lluvioso en algunos puntos de la extrema región del Sur.

El Dr. F. Camus, ...

(Viene de la pág. PRIMERA)

ciones y sobre todo poniéndola en armonía con nuestro espíritu.

Como es sabido, desde que se puso en vigor el Plan Varona nada se ha hecho en la organización de los estudios, ni en la de las distintas Escuelas, Facultades Universitarias.

OPINA EL DR. EMILIO F. CAMUS

Problema tan palmario ¿qué soluciones sugerirá a los llamados a resolverlo?

Hemos buscado la primera opinión en la afable amistad que nos dispensa el joven Catedrático de Derecho Romano Dr. Emilio F. Camus, por su dilatada consagración a la enseñanza privada que hace dos lustros comenzó a proporcionar en la Academia de Derecho que fundara con el Dr. Dorta, hasta que, merced a brillantes oposiciones, conquistó —recientemente— su cargo actual.

La vigorosa personalidad académico-profesional del Dr. Camus se ha destacado también triunfalmente como publicista-didacta en materias jurídicas, enriqueciendo la bibliografía cubana con obras tan estimables como "Estudios de Derecho Privado Romano", "El Régimen Dotal", "La Posesión", "Acción Panliana", "Las Excepciones en el Sistema de las Acciones de la Ley", "Explicaciones al Código Civil", "La Representación en el Mandato y en la Gestión de Negocios", amén de su habitual colaboración en numerosas Revistas Jurídicas nacionales y extranjeras.

Dr. Fernández Camus, Catedrático de Derecho Romano de la Universidad.

Su más celebrada producción—que le ha merecido felicitaciones de muchos Profesores de Francia e Italia—es su notable 'Programa de Derecho Romano', que ahora desarrolla en las explicaciones de su Cátedra.

El Dr. Emilio F. Camus acoge bondadosamente nuestra pretensión y nos place reproducir sus valiosas opiniones.

ORIENTACION DE LA ENSEÑANZA UNIVERSITARIA

—Tomando como base —nos dice— el sistema de estudios de Norte América, donde la enseñanza parece orientarse en un sentido práctico, muchos consideran que nuestra Universidad debe seguir el mismo camino ;preparando a los profesionales exclusivamente para el ejercicio práctico de la carrera. A mi juicio, por una serie de razones que no puedo considerar ahora ampliamente, no es esta la orientación que debe seguir nuestra Universidad.

En primer lugar esa tendencia práctica que se le atribuye a la enseñanza norteamericana no es tan absoluta como se proclama, pues examinando en conjunto sus sistemas de estudios, y sobre todo, desde algún tiempo a esta parte, se advierte la idea de intensificar los estudios teóricos. Nadie ignora la preferencia que en dicho país se le da a los estudios clásicos.

En las Universidades europeas sucede lo mismo. No puede un pueblo progresar sin esa clase privilegiada de hombres que dedican todas sus actividades mentales a la investigación científica y a los estudios puramente teóricos, aunque indudablemente, también se requieran hombres de conocimientos prácticos.

Los pueblos progresan mediante la armónica combinación de estos dos tipos, que lejos de excluirse se completan.

Sobre todo en nuestro país sería peligroso orientar la enseñanza en el sentido referido dada nuestra naturaleza que tiende a realizar los estudios con fines utilitarios y prácticos.

NO DEBE SER UNICA LA CAPACIDAD DOCENTE

—Mi opinión,—nos declara convencido el Dr. Camus—en este aspecto del problema universitario, es que debe implantarse la distinción entre estudios que capacitan para el ejercicio inmediato de la profesión y los estudios superiores de investigación, de los cuales carece nuestra Universidad.

La Universidad debe estar organizada de modo que en ella puedan cursarse estudios prácticos y estudios superiores de investigación. En una palabra, debe distinguirse entre el Abogado y el Doctor jurisconsulto.

El antiguo sistema que separa la licenciatura del doctorado, es indudablemente, el que llena mejor los fines de la enseñanza, siendo beneficioso a la vez para el profesor y el alumno; para éste, porque se le brinda oportunidad para realizar estudios superiores y para aquel, porque le obliga a realizar estudios profundos de investigación.

Los estudios que se exijan para obtener el título de abogado o licenciado podrían ser de carácter práctico, y los que se cursen para el doctorado deben ser lo suficientemente intensos para adquirir un conocimiento profundo de la Ciencia Jurídica.

De este modo —agrega el Dr. Camus— es únicamente, como nuestra Universidad se pondría al nivel de otros centros de enseñanza de América y Europa.

LA ENSEÑANZA PRIVADA ES UN DERECHO

—En cuanto a la Enseñanza Privada, es mi criterio —afirma rotundamente el joven Profesor—que debe mantenerse libre de toda limitación y cortapisas, pues obedece a una verdadera necesidad. No es una mera concesión la que se le hace al alumno libre permitiéndole examinarse sin asistir a las clases y pudiendo organizar sus estudios sin ajustarse a un plan oficial, es un derecho que se le reconoce atendiendo a las circunstancias y necesidades que se nos imponen en la vida.

Los tribunales examinadores serán los que, en cada caso, deban determinar sobre la capacidad de los examinados y deben ser los que en definitiva limiten los estudios tanto en un orden como en otro, atendiendo más que a los conocimientos a la capacidad demostrada.

En una palabra —termina el Dr. Camus—la limitación de los estudios universitarios debe realizarse por procedimientos directos y no por medios o formas indirectas, que encuentran una serie de individuos que procuran elevar sus conocimientos y adquirir un título que les capacite para el ejercicio de una profesión. Todo lo que sea limitar los estudios libres, será atacar la libertad natural que todos tenemos para adquirir los conocimientos del modo y la forma que más convenga a nuestras necesidades y según imperiosas circunstancias y por consecuencia tan lamentable como fatal, lesionar, en muchos casos, a los mejores y a los más capaces.

Las razonadas opiniones del Dr. Camus bien pudieran ser orientadoras de las futuras enseñanzas universitarias, cuya reforma tan fecunda debe ser para la cultura superior de los profesionales cubanos.

La participación .....

(Viene de la pág. PRIMERA)

invitaciones, y se están haciendo los preparativos por medio de un comité organizador que dirige el doctor Angel Arturo Aballí, catedrático de Pediatría de la Universidad de la Habana.

El programa del Congreso es el siguiente:

"El Congreso se dividirá en seis secciones, a saber: Medicina, Higiene, Sociología, Educación, Psicología y Legislación. Toda sección discutirá doce temas; cada sesión general discutirá dos temas y diez en las reuniones de secciones. Todo miembro del Congreso podrá presentar temas sobre cualquier asunto.

"Algunos de los temas a discutir son los siguientes:

"Estudio del normal desarrollo de los niños americanos;

"Institución de la helioterapia para la prevención y tratamiento de defectuosos.

"Consultas y tratamiento de la madre expectante y lactante;

"Necesidad de personal preparado en las instituciones de bienestar de la infancia;

moral del teatro;

responsabilidad del Estado en los casos de niños abandonados;

ambiente familiar; su desorganización y medidas para evitar este orden de cosas;

necesidad de una política nacional de educación;

valor económico de la educación en sus relaciones con la vida individual;

principal propósito de la educación de las sociedades domésticas;

clínicas psiquiatras de los niños;

laboratorios de estudios infantiles;

psicología de la infancia pre-escolar:

matrimonio y divorcio en sus relaciones con el bienestar de la infancia;

legislación para el establecimiento de la paternidad de los niños nacidos fuera de matrimonio;

Tribunales de la infancia y delincuencia infantil.

"Los miembros del Congreso serán de tres clases: honorarios, gubernamentales y privados — representantes de asociaciones particulares, o individuos dedicados a obras en pro de la infancia, de valor científico o práctico—. Todos los miembros disfrutarán de completos privilegios, excepción hecha de que se limitará a los miembros gubernamentales la asistencia a las reuniones de negocios y el privilegio del voto.

Serán idiomas oficiales del Congreso el español, inglés, portugués y francés, pero el español será desde luego el más usado.

Felicitaciones a .....

(Viene de la pág. PRIMERA)

"Con motivo de la gloriosa fecha que hoy celebra México, me es grato hacer llegar a vuestra Excelencia, mi más cordial saludo"—(f.) **Miguel Angel Campa**, Subsecretario de Estado.

"Excelentísimo señor Licenciado Carlos Trejo y Lerdo de Tejada. Secretario de Relaciones Exteriores.—México.

"Reciba vuestra Excelencia en el aniversario de la independencia de México, mi más cordial saludo."—(f.) **Miguel Angel Campa.** Subsecretario de Estado.

EL DIA DE LA INDEPENDENCIA MEXICANA

CIUDAD MEXICO, Septiembre 16.—(A. P.)—Hoy se ha celebrado el 'Día de la Independencia Mexicana' con gran entusiasmo por todo el pueblo.

Una parada militar, en la que tomaron parte diez mil soldados de todas las armas, fué uno de los actos principales, siendo revistadas las tropas por el Presidente Calles. Después hubo una ceremonia patriótica ante el monumento de la Independencia, asistiendo también el Presidente, con los altos funcionarios del Gobierno y los miembros del Cuerpo Diplomático. Un público inmenso asistió a todos los actos.

En los hospitales han sido curadas cincuenta personas por lesiones menores sufridas en accidentes de tránsito y reyertas personales durante los festejos.

DE EXCENTRICIDAD EN EXCENTRICIDAD

LOS ANGELES, Septiembre 16. (SR.)—La señorita Bobby Mack es la nueva campeona mundial de permanencia en el tope de un asta bandera, por haber batido el record establecido por Svenson, de veinte días.

Le ha sido entregado el premio de dos mil pesos, donado por un excéntrico de esta ciudad, e inmediatamente contraerá motrimonio con su prometido, que la aguardaba al descender del mástil y que fué su auxiliar durante el tiempo que duró la competencia. ?

Alemania, contra ....

(Viene de la pág. PRIMERA)

APLAUDESE EN LOS CIRCULOS INTERNACIONALES LA ELECCION DE CUBA PARA EL CONSEJO DE LA LIGA

GINEBRA, Septiembre 16.—(A. P.)—La elección de Cuba y Canadá como miembros no permanentes del Consejo de la Liga sigue siendo muy comentada, diciendo algunos de los delegados de Europa Meridional que el hecho tiene que agradar a los Estados Unidos, ya que tanto los cubanos como los canadienses son excelentes amigos de los norteamericanos y actuarán de acuerdo con su amistad en cualquier problema que surja y que afecte a los intereses de los Estados Unidos.

Una opinión autorizada con respecto a la elección de Canadá es que más bien debilita la posición de Inglaterra en el Consejo, porque ahora el Gobierno de Londres no es el único que puede hablar en este supremo organismo en nombre del Imperio Británico.

La elección de Cuba es aplaudida en todos los círculos internacionales de Ginebra, ya que el interés activo de la próspera República antillano en los asuntos de la Liga desde el principio de la institución se ha puesto de manifiesto en todos los momentos y uno de sus estadistas, el doctor Cosme de la Torriente, fué presidente de la Cuarta Asamblea.

Subasta de las ....

(Viene de la pág. PRIMERA)

ran a la preparación de la documentación que ha de servir de base a la subasta de dichas obras, cuya subasta se ha fijado para el día 24 del corriente, a las tres de la tarde y cuyo acto tendrá lugar en el Salón de Actos de la referida Secretaría.

TERMINACION DEL ACUEDUCTO

Comprenden dichas obras las siguientes construcciones:

La terminación de la Presa en el río "Pontezuela".

La construcción de una Planta de Purificación adecuada, completa, compuesta de filtros y esterilización, en la "Loma de García".

La ampliación de la Red de Distribución de la Ciudad de Camagüey.

LAS OBRAS DE TERMINACION DE LA PRESA COMPRENDEN:

Levantamiento del muro de corazón de hormigón, 3.00 metros sobre su nivel actual y en toda su longitud.

Completar el terraplén de la Presa a su ancho proyectado, revistiéndolo de un encachado de 0.25 mts. de espesor, cogidas las puntas con mortero de cemento en su cara aguas arriba, y la siembra de césped en su cara aguas abajo.

La construcción del muro-vertedero de las aguas sobrantes de hormigón ciclópero, confección análoga a la del Vertedero de Gilboa, del Acueducto de New York, y de 150.00 metros, lineales de longitud, subiéndole el nivel de la coronación 3.00 mts. sobre la que tiene en el proyecto original, y uniéndolos al muro de tierra por un muro de sostenimiento de hormigón, unido al muro de corazón.

Las excavaciones y revestimiento del canal del Vertedero de acuerdo con la capacidad de éste.

La construcción de una torre de toma en el embalse.

Construcción de las torres de defensa a la entrada de la Casa de Válvulas, y defensa a la salida de los tubos de limpieza del embalse.

La construcción de una casa para el Jefe de la Planta, otra de igual tipo para el Encargado de la Presa; otra para los empleados, con su garage y establo; la construcción de cercas con su portada correspondiente y camino de afirmado de tarvía, dentro del Batey que se crea, así como las obras de limpieza de la zona del embalse y arreglo del batey.

LA PLANTA DE PURIFICACION

Tendrá una capacidad para 5 millones de galones diarios de agua, irá emplazada en la Loma de García, junto a los depósitos actuales de distribución y comprende:

Una casa de coagulantes, donde almacenar y preparar las soluciones necesarias.

El canal mezclador para los coagulantes.

Dos depósitos para la coagulación.

Cuatro unidades de filtros lentos de arena con todos sus accesorios y válvulas correspondientes para un buen funcionamiento.

Una planta completa de esterilización. (Este proyecto será objeto de un contrato adicional).

Una casa para el Guarda y construcción de cercas alrededor de los tanques.

La casa del Guarda, así como la que se construya en Pontezuela, serán de hormigón y azotea con los pisos de mosaicos y servicios sanitarios correspondientes y las caballerizas también de hormigón.

La red de distribución en la ciudad, será ampliada de acuerdo con los planos aprobados y especificaciones fijadas en el pliego de condiciones.

ALCANTARILLADO

Comprende la construcción de la red de cloacas y drenes con sus registros y tragantes correspondientes.

Instalación de las acometidas de las cloacas a las casas.

Construcción de una Planta de Depuración para las aguas de los albañales.

OBRAS DE PAVIMENTACION Y EMBELLECIMIENTO

Construcción del pavimento de blocks de granito sobre una base de hormigón hidráulico.

Construcción del pavimento de telford-macadam bituminoso.

Construcción de pavimento asfáltico sobre el pavimento de concreto actual.

Construcción de contenes de hormigón en las calles donde se indique.

Construcción de cunetas o regueros de hormigón en las calles donde se especifiquen estas obras.

Construcción de aceras de hormigón hidráulico.

Y en general, todas las obras incidentales que tengan que realizarse y sean ordenadas.

DOS MILLONES DE PESOS

Para la ejecución de este importante proyecto se ha autorizado con cargo al Fondo Especial de Obras Públicas, un crédito de dos millones de pesos del cual se emplearán en estas obras no menos de $500.000.00 al año.

El plazo máximo para terminar estas obras en su totalidad, ha sido fijado en cuatro años, concediéndose treinta días, a partir de la firma del contrato que se otorgue, para la iniciación de las mismas.

DESIGNACION DEL TRIBUNAL

Para cuanto se relacione con esta subasta ha sido designado un Tribunal Especial, compuesto por los siguientes señores:

Secretario de Gobernación; el Gobernador Provincial de Camagüey; el Alcalde Municipal de Camagüey; el Director General de Obras Públicas; el Ingeniero Jefe de la Sección de Personal, Contratos, Bienes y Suministros; el Ingeniero Jefe del Negociado de Suministro de Agua, Cloacas e Ingeniería Municipal; el Ingeniero Jefe del Distrito Local de Obras Públicas de la ciudad de Camagüey; el Ingeniero Jefe de Segunda Clase, del Negociado de Suministro de Agua, Cloacas e Ingeniería Municipal, Sr. José Antonio Busch; el Presidente de la Asociación de Propietarios de Camagüey y el Presidente de la Cámara de Comercio de la propia ciudad. Este Tribunal estará presidido por el Secretario de Obras Públicas, y actuará como Secretario el Ingeniero Jefe de la Sección de Personal, Contratos, Bienes y Suministros.

La adjudicación ....

(Viene de la pág. PRIMERA)

do en los destinos de Cuba y de la América, de no haber fracasado lamentablemente.

El historiador premiado ha ido muy lejos en la historia de nuestra patria, ahondando en el pasado para hallar las raíces de las primeras convulsiones revolucionarias cubanas, y siguiendo un orden lógico maravilloso en la exposición y concatenación de los hechos hasta trazar de mano maestra los caracteres de la Conspiración.

El premio discernido consiste en $300 un diploma y cien ejemplares de la obra premiada al ser ésta editada por la Academia.

La entrega de la recompensa se efectuará, después de abierto el sobre que contiene el nombre del autor, en la sesión solemne que celebrará la Academia de la Historia el 10 de Octubre próximo, en la cual será leída también la Memoria Anual del señor Secretario de la Corporación, doctor Francisco de P. Coronado y el Académico de número Ingeniero señor Juan A. Cosculluela dará la lectura a su discurso sobre "El territorio cubano como vínculo de unión a través de los tiempos", asunto muy sugestivo y lleno de interés.

M.E.C.D. 2016

INFORMACION AZUCARERA

MERCADO DE NUEVA YORK

NUEVA YORK, Septiembre 16.—(A. P.) — Unos 125,000 sacos de azúcar crudo, embarque en Septiembre y principios de Octubre, se ofrecieron hoy en el mercado del crudo o estuvieron disponibles por la mañana al precio de 3-1/8 centavos, costo y flete. Las refinerías estuvieron apáticas, aunque se pensó que una o dos de ellas por lo menos hubieran pagado 3-1/8 centavos, en posiciones especificadas. La tendencia a la baja en el mercado de futuros, sin embargo, varió esta posibilidad y se decía que un esfuerzo para vender a 3-3/32 centavos, no había obtenido éxito. A última hora del día se confirmó una venta de 15,000 toneladas de azúcar de Cuba, embarque a principios de Octubre, a Godchaux, a 3-3/32 centavos, costo y flete Nueva Orleans. Otras ofertas en esas mismas condiciones no fueron adquiridas. Poco antes del cierre Arbuckle pagó 4.86 centavos sobre 3,000 toneladas de Cuba. También se decía que había compradores a 3-3/32 centavos, sin ofertas a menos de 3-1/18. El precio local es de 4.86 centavos.

FUTUROS CRUDOS

Después de abrir firme desde sin cambio a un punto de alza, debidos a compras europeas para cubrirse, motivadas, según se cree, por la continuación de las perspectivas desfavorables para las cosechas de remolacha europea, el mercado de futuros desarrolló un tono más fácil y bajó gradualmente, no obstante el apoyo que ofrecieron importantes intereses cubanos. Cerró encalmado y fácil con baja de 1 a 4 puntos. La debilidad se atribuyó por algunos al disgusto causado por el hecho de que los futuros no hayan alcanzado el nivel de 3-1/8 centavos. Las ventas en el día no subieron más que a 45,500 toneladas.

Septbre.	310	310	308	308	308
Octubre.	...	...	...	...	307
Novbre.	...	...	...	...	...
Dicbre.	312	312	309	309	309
Enero.	309	309	306	306	306
Febrero.	...	...	...	...	...
Marzo	297	297	292	292	292
Abril.	...	...	...	...	...
Mayo.	303	304	301	300	300
Junio.	...	...	...	...	...
Julio.	310	310	306	306	306
Agosto.	...	...	...	...	...
Sept. 1928	318	318	316	316	315

AUCAR REFINADO

A 5.90 centavos, Arbuckle y la Federal hicieron buenos negocios hoy en el refino, pero no hubo nueva demanda. Los comerciantes no retiran grandes cantidades de azúcar.

Durante el día, la Federal anunció que avanzaría su lista a base de 6.10 centavos, para el lunes a más tardar, y poco después la American y Franklin la subieron a 6.10 centavos.

MERCADO LOCAL

En completa quietud continúa el mercado local de azúcares, habiéndose exportado 35.646 sacos.

A primera hora cablegrafiaron de Nueva York, que aquel mercado regía sostenido con moderadas ofertas a 3 1/8 centavos libra costo y flete.

Al medio día anunciaron que el mercado estaba más pesado anunciándose las siguientes ventas:

23.500 sacos de Cuba a 3.3|32 centavos libra costo y flete, embarque de octubre a Godchaux Co. de New Orleans.

21.000 sacos de Cuba a 3.3|32 centavos libra costo y flete, almacén de New York a Arbuckle Bros.

En la Bolsa de azúcares futuros se vendieron 46,300 toneladas.

Las existencias de azúcares en los almacenes afianzados de New York ascendían ayer a 943,317 sacos.

La carta de apertura de los señores Mendoza y Ca., dice así:

Queda demostrada que la confianza depositada en el alza de los precios del azúcar está plenamente justificada, y así lo confirma la tendencia gradual que a afirmarse revela el mercado de costo y flete reflejándose consiguientemente en el de futuros. La posición general es mucho más fuerte que hace unas semanas, contribuyendo a ello los esfuerzos que el gobierno cubano desarrolla para restringir la producción en cooperación con otros países productores.

CARTA DE CIERRE.—Los precios del mercado de azúcar para entrega estuvieron algo más flojos a la apertura, pero cobraron fuerzas en las transacciones subsiguientes, cerrando con tan solo ligeras alteraciones. No obstante, la impresión general es alcista y tiende a restar importancia a estas momentáneas fluctuaciones, parece que el mercado de costo y flete está recibiendo considerable apoyo de los intereses cubanos.

MERCADO DE LONDRES

Quieto pero firmeme estuvo ayer el mercado de azúcar en Londres y con moderada demanda por parte del comercio.

Las noticias relacionadas con la zafra de remolacha en varios países europeos no son buenas.

COTIZACION OFICIAL DEL PRECIO DEL AZUCAR

Matanzas	2.778750
Cienfuegos	2.811300

CIO DEL AZUCAR
Deducidas por el procedimiento señalado en el Apartado QUINTO del Decreto 1770

Habana	2.759251
Cárdenas	2.776713
Sagua	2.801328
Manzanillo	2.761259

EXPORTACION DE AZUCAR

Las exportaciones de azúcares anunciadas ayer por las Aduanas en cumplimiento de los apartados primero y octavo del Decreto 1770 fueron las siguientes:

Caibarién 25.646 para N. York.
Nuevitas 10.000 para Boston.

PROMEDIO DE LA COTIZACION OFICIAL DEL PRECIO DEL AZUCAR

MES DE SEPTIEMBRE
Primera quincena

Habana	2.750957
Matanzas	2.733732
Cárdenas	2.743614
Sagua	2.766440
Manzanillo	2.736844
Cienfuegos	2.758708

PESETA

SE COTIZO A RAZON DE

5 PESETAS 82.01

DOLLAR

FRANCO

SE COTIZO A RAZON DE

25 FRANCOS 51 CENTIMOS

DOLLAR

BOLSA DE NEW YORK

FERROCARRILES	
Atch. Top. & Santa Fe	193⅛
Atl. Coast Line	.....
Baltimore & Ohio	121
Chesapeake & Ohio	195¼
Chi. Gt. West, com.	16⅝
Chi. Gt. West., pref.	35¾
Chic. & N. W.	96
Chi. Mil & San Paul, com.	.....
Chi. Mil & San Paul, pref.	33⅛
C. Rock I & P	109
Delawar & Hudson	207
Le. Lack West	.....
Erie	60¾
Erie, pref.	.....
Great Northern	102⅛
Kansas City Southern	65
Lehigh Valley	.....
Louisville & Nash	153¾
Mo., Kan & Tex., com.	45⅝
Mo. Pac., com.	55
Mo., Pac., pref.	104
N. Y. Central	165½
N. Y., N. H. & H.	51¾
Norfolk & Western	185¾
Northern Pacific	96
Pensilvannia	67
Pere Marquete	.....
Titts W. Va.	152
Reading	116⅝
St. Louis. & St. Francisco	113½
St. Louis & Southwestern	81½
Seaboard Line, com.	35¾
Seaboard Line, pref.	43½
Southern Pacific	120½
Southern Railway	133½
Texas & Pac.	95
Union Pacific	189¾
Wabash, com	69
Wabash, pref.	.....
Western Maryland, com.	63¼
EQUIPOS	
American Car Fou	.....
American Locomotive	109⅛
Baldwin Locomotive	256¼
Gen. Raid Sig	146
ullman Company	78⅜
Preseed Steel Car	72¼
Westinghouse Aiir Brake	194⅝
MOTORES	
Chandler Mot.	21½
Chandler Mot., pref.	.....
Chryler	59¾
Fed. Mot. Tr.	.....
Dodge Motors, com.	17⅝
General Mot.	273½
General Motor, New	137¼
Hudson Motor Co.	84¾
Jordan Motors	.....
Mack Trucks	104¼
Nash	90⅞
Packard Motors	41⅛
Pierce Arrow, com.	11
Studebaker Corp.	59¼
White	40¼
Willys Over	17¼
Yellow Truck	34¼
ACCESORIOS	
Am. Bosch Mag.	24½
Stewart Warner	66½
Timken Roller	126⅜
GOMA	
Ajax	8
Fisk Tire	17½
Goodrich	77
Kelly Springfield Tire	28¼
U. S. Rubber	43⅞
ACEROS	
Am. Steel Fou	53¾
Bethlehem Steel	63
Colo F & I	86
Crucible Steel	92
Gulf States	.....
Republic Iron Steel	67
U. S. Steel	159¼
Vanadiun	53¾
Youngstown	.....
PETROLEOS	
Atlantic Ref.	118¾
Barnsdall A	23
California Petrol	22
General Asphalt	75¼
Hoston Oil	147⅝
Independent Oil & Gas	21
Louisania Oil	11
Maracaibo	.....
Marland Oil	35⅞
Mex. Seaboard	.....
Mid Cont. Pet.	32½
Pan American B.	51⅛
Pan American West B.	.....
Phillips Petroleum	42
Pure Oil	25¼
Shell Union Oil	25¼
Sims Petroleum	.....
Sinclair Oiil Corp.	17⅛
Skelly Oil	26¼
S. O. Calif.	54
Standard Oil(of New Jersey)	39¾
Texas Co.	.....
Tex Pac. C & O	.....
Union Oil Cal	.....
SERVICIOS PUBLICOS	
American Tel & Tel	.....
American For. Pow.	24½
Am. Water Works	.....
Brook Man. Tran.	.....
Brook Union Gas	.....
Columbia Gas	.....
Consolidated Gas	120¼
Internat'l Tel & Tel	154⅞
Inter. Rapid Transit	34
National Power & Light	24¼
North American	55⅜
Pub. Ser. N. J.	43¼
Standard Gas & Elec.	.....
AZUCAR Y FERROCARRILES CUBANOS	
American Beet Sugar	.....
American Sugar Ref	91½
Cuban Cane Sugar, com.	7⅜
Cuban Cane Sugar, pref.	37
Cuban American Sugar	.....
Cuba Company	22¼
Consoldatec R. R. of Cuba	68
Punta Alegre	37¼
Puerto Rico Sugar	41¼

MERCADO DE NEW YORK

POR NUESTRO HILO DIRECTO A. P.

MERCADO DE BONOS

NUEVA YORK, Septiembre 16. — (A. P.)—La fuerza de los bonos de servicio público, que se encuentran aún bajo la influencia de la prosperidad actual de dichas corporaciones, fué la característica más saliente del mercado de bonos. Las transacciones estuvieron animadas demostrando ser un gran factor el gran volumen de reinversiones de dinero creado por los pagos de dividendos e intereses comenzados ayer. Debido a la creencia que existe de que el período de dinero fácil será indefinido, las ofertas no fueron muy numerosas aunque las cotizaciones de una larga lista de bonos establecieron nuevos máximos para el año o repitieron los anteriormente establecidos.

Cities Service Power del 6 volvió a estar a la cabeza del alza, después de varios días de liquidaciones, e International Telephone del 4-1/2 avanzó a 95. Bell Telephone de Pensylvania y varias emisiones de tracción se vendieron a sus mejores precios del año.

El mejoramiento en la scondiciones de la industria del cobre atrajo considerable atención hacia los bonos de Anaconda, los cuales se vendieron casi a sus mejores cursos, repitiendo los del 6 su máximo del año.

Julius Kaiser del 6 volvió a estar fuerte después de un comienzo vacilante. Las grandes ofertas de Goodyear del 5 y Dodge Bros del 6 ejercieron poco efecto en sus cotizaciones, mientras International Mercantile Marine del 6 y Bethlehem Steel del 6 avanzaron fraccionalmente.

La demanda para inversión se dejó sentir por varios bonos fetroviadios, tales como Illinois Central del 4-3/4, St. Paul del 5, Baltimore and Ohio del 5, Union Pacific del 4-1/2 y Western Maryland del 4.

Las transacciones en el grupo extranjero estuvieron bien diseminadas y las cotizaciones sufrieron pocos cambios. Los franceses del 7, a pesar de ofrecerse libremente, se sostuvieron firmes a 106-1/2. Los peruanos del 7-1/2 volvieron a bajas por causa de la liquidación.

Los bonos del segundo empréstito de la Libertad del 4-1/4 cambiaron de manos por la suma de $350 mil, alrededor de 100-17/32 y las demás obligaciones federales estuvieron firmes.

MERCADO DE ACCIONES

MERCADO DE ACCIONES

NUEVA YORK, Septiembre 16. — (A. P.) — Violentas alzas en las acciones industriales de alta cotización continúan monopolizando el interés en el mercado irregular de hoy. Las emisiones de General Motors volvieron a contribuir con una quinta parte de las transacciones totales del día, que llegaron a 2.500,000 acciones, avanzando las antiguas más de 5 puntos a 274 y las nuevas 3-1/2 puntos a 137. Las cotizaciones finales descubrieron una larga lista de ganancias de 3 a 13 puntos, mezcladas con pérdidas de 1 a 6 puntos.

Las noticias del día tuvieron un tinte bajista. Algunas ventas llegaron al mercado a consecuencia del aumento de cerca de $43.000,000 en los préstamos a los corredores, elevando la cifra total a cerca de 3-1/4 mil millones de dólares, pero esto fué contrarrestado por la facilidad del mercado del dinero y la abundancia de fondos a 3-1/2 centavos. Los directores de la Barnsdall Corporation decidieron pagar los dividendos en acciones y no en metálico y el pago del dividendo trimestral del 2 por ciento sobre las preferidas de Southern Baking fué diferido.

El hecho de que las emisiones General Motors cambiaran de mano frecuentemente en bloques de 1,000 a 10,000 acciones dió pábulo a la creencia de que las compras se hacían por cuenta de Fisher, Du Pont y otros intereses aliados a la corporación de motores. El mercado registró frecuentes alteraciones en el sentimiento especulativo.

International Silver ganó 13 puntos a 184-5/8, o sea cerca de 50 puntos sobre el mínimum del año. También fueron pronunciadas las actividades alcistas en American Tide Foundry, Calumet an Arizona, Commercial Solvents, Consolidated Gas, Diamond Match, Du Pont, Jimble Bross, Green Cananea Copper, Montgomery Ward, National Biscuit y Texas Gulph Sulphur.

MERCADO DEL CAFE

NUEVA YORK, Septiembre 16. — (A. P.) — El mercado de futuros en café estuvo hoy encalmado. Las pequeñas órdenes que se recibieron se repartieron y las fluctuaciones fueron pequeñas e irregulares. El mercado abrió desde sin cambio a 6 puntos más bajo. Diciembre avanzó de 11.88 a 11.95 y cerró a 11.89. El mercado en general cerró desde 3 puntos más bajo a 2 más alto, con ventas de 18,000 sacos.

Mes.	Cierre.
Septiembre	12.41
Diciembre	11.89
Enero	11.77
Marzo	11.65
Mayo	11.48
Julio	11.42
Septiembre	11.31

NOTAS DE WALL STREET

NUEVA YORK, Septiembre 16. — (A. P.) — Edward W. Beatty, presidente de la Canadian Pacific Railway Line, declaró que de 500 millones de pesos a $700.000,000, de moneda nueva, vendrán al anadá como resultado de la venta de la cosecha de este año. Las condiciones son mejores en el año actual y existen motivos para creer que la cosecha será excelente.

—Los funcionarios de la Standard Underground Cable Co., de Pittsburgh, dicen que la Compañía no está dispuesta a discutir las noticias acerca de una consolidación con otros fabricantes de cables eléctricos.

—La perspectiva en el mercado de la goma ha mejorado mucho en opinión de H. T. Dunn, presidente de la Fisk Rubber and Tire, que ha regresado del extranjero. 'No espero que vuelva a presentarse la situación caótica de 1925 que fué causada más bien por la especulación que por las condiciones de la industria. Creo que en el último semestre mejoraremos bastante y que la mejoría será aún mayor en 1928.

—El National Bank of Commerce recibirá en breve un cargamento de $1.175,000 en monedas de oro y plata del nuevo Banco Central del Ecuador.

Los directores fueron aumentados de 9 a 12 con la elección de E. W. Stetson, vicepresidente del Guaranty Trust Company; James A. Dunn, vicepresidente y secretario de la Barnsdall Corporation y John T. Furlong, exfuncionario de la Compañía.

Valores de New York

BONOS

10.303.000

ACCIONES

2.625.000

CHEQUES

1.496.000.000

TABACO

Una vega más, de zonas de llano, de Vuelta Abajo, pasó ayer a terceras manos. La compraron H. Duys y Compañía a González y Compañía, quienes entregaron a aquéllos los ciento cuarenta y ocho tercios que la misma tenía.

—Manuel García, de Perfecto García and Brotehrs, de Tampa, registró durante la mañana doscientos treinta y tres tercios de varias clases de la nueva cosecha de Partido, y de mayor cantidad comprada a Constantino Junco, en los almacenes de éste.

—El exportador Sidney Rothcchild, que ha hecho importantes compras de hoja y capadura de la nueva cosecha de Remedios, registró en la tarde ciento cuarenta y ocho pacas de capadura de Remedios que le vendieron Constantino González y Compañía.

—Ciento treinta y seis tercios de sextas y octavas volvió a comprar Mark A. Pollack a Pérez y Capín, registrándolos durante la mañana.

—También de octavas vendió los tercios (treinta y ocho) que tenía disponibles de su escogida de Placetas, José Galván a Leslie Pantin e Hijo.

—Rodriguez, Méndez y Compañía continuaron ayer en el mercado comprando "botes" de la nueva cosecha de Remedios. En los almacenes de Leslie Pantin e Hijo, registraron ciento cinco pacas.

—Otro fabricante de cigarrillos, Calixto Rodriguez Mauri, registró ciento cincuenta pacas de la misma clase en casa de J. Cortés y Hermanos.

LA RAMA RECIBIDA

Entraron ayer en la plaza, por los ferrocarriles, las partidas de tercios siguientes:

De San Juan y Martinez, para Ruisánchez, Egusquiza y Compañía, 117.

De Mendoza, para Santos S. García, 103.

De Herradura, para Constantino González y Compañía, 36.

De Paso Real, para Ramón Ruisánchez y Compañía, 41.

De San Juan y Martinez, para Cifuentes, Pego y Compañía, 99.

De Puerta de Golpe, para Toraño y Compañía, 98.

De Río Feo, para Romeo y Julieta, 116.

De San Luis de Pinar del Río, para la Henry Clay, 134.

De San Juan y Martinez, para Cifuentes, Pego y Compañía, 64.

De Puerta de Golpe, para Toraño y Compañía, 140.

De San Luis de Pinar del Río, para González y Compañía, 125.

De Guane, para Pouzo y Pérez, 14.

De San Juan y Martínez, para la Henry Clay, 100.

D De Puerta de Golpe, para Villamil, Santalla y Compañía, 38.

De Camajuaní, para Abraham Haas y Compañía, 147.

De Encrucijada, para J. B. Díaz y Compañía, 114.

De Placetas, para I. Kaffenburgh e Hijos, 119.

De Agabama, para Sobrinos de Antero González, 75.

De Cabaiguán, para I. Kaffenburgh e Hijos, 83.

De Fomento, para Sidney Rothschild, 103.

De Placetas, para J. ortés y Hermanos, 103.

De Santa Clara, para Tomás Benitez León, 85

De Sancti Spíritus, para Manuel A. Suárez y ompañía, 135.

De Cumanayagua, para Pablo L. Pérez, 33.

De Matagua, para Tomás Benítez León, 72.

De Chambas, para Manuel Abella, 20.

De Ranchuelo, para Hijos de Camacho y Compañía, 49.

Cuando usted piense en la gran proporción de sus placeres del automovilismo que depende de la CONFIANZA que le dan sus gomas, aprovechará el placer mayor que le ofrecen la extra-COMODIDAD, extra-SEGURIDAD y extra-KILOMETRAJE de FISK.

J. R. VASSALLO
Padre Varela 7
Havana

THE FISK TIRE EXPORT CO., Inc.
250 West 57th Street, New York, U. S. A.

FISK

REVISTA AZUCARERA SEMANAL

(Por MENDOZA Y CIA.)

Nada de especial importancia acaeció en las esferas azucareras durante la semana que pasamos a analizar. Como era de esperar, el proyecto del Coronel Tarafa para regular la industria azucarera, el cual se cree que cuenta con la aprobación del Presidente Machado, detalladamente descripto ya en nuestra pasada revista, ha sido objeto de numerosos estudios y comentarios, tanto favorable como desfavorables, y de no pocas censuras. Es indudable que se ha desarrollado considerable oposición al mismo tanto entre los hacendados cubanos como entre varios de los principales productores norteamericanos, así como prácticamente entre la totalidad de los colonos, que son los primeros en oponerse enérgicamente a toda restricción y solo ven el proyecto el acortamiento, probablemente definitivo, de sus futuras zafras.

No cabe duda que la opinión pública en general es favorable a la negociación de un concierto, si tal es factible, entre los productores de azúcar para la exportación con el objeto de regular, para ventaja de todos los países que tienen sobrantes exportables, la cantidad de azúcar a volcar sobre el mercado mundial; pero si dudan muchos que un arreglo privado internacional de tal índole sea acogido favorablemente por países que, como Java, vienen acariciando desde hace años el proyecto de organizar y controlar su industria azucarera con los beneficios consiguientes a la misma, y no se avendrían fácilmente a aceptar razón alguna que le indujera a regular o restringir aún más su propia industria para beneficio de su principal competidora.

Por otra parte, es cosa ya generalmente admitida que el proyecto en cuestión ha de alcanzar su evidente objetivo de garantizar a los productores cubanos los beneficios del 20 por ciento de preferencia que los aranceles norteamericanos otorgan a sus azúcares, pues cabe esperar que los precios del azúcar crudo, al igual que el agua, buscarán su propio nivel en el mercado mundial, y si los refinadores de los Estados Unidos pueden obtener azúcar crudo fuera de Cuba a un precio más bajo, habiendo las debidas concesiones a los gastos de flete y derechos, nada hay que obligue a Cuba a prescindir de esa ventaja y es seguro que ha de aprovecharla. Cuba no puede evitar la libre venta de azúcares extranjeros, y si los comerciantes del Reino Unido u Holanda, por ejemplo, pueden comprar azúcares crudos de Cuba a un precio suficientemente bajo para poder vender crudos del Perú, el Brasil o Java a los refinadores de los Estados Unidos por debajo del precio pedido por Cuba, nada habrá en el mundo que se lo impida. El resultado será que sabiendo el refinador norteamericano que Cuba tiene separada ya, para vendérsela a él exclusivamente, la cantidad total que necesita para cubrir sus necesidades, nunca tendrá que comprar anticipadamente, nunca recibirá el estímulo de la competencia desarrollada por los compradores europeos o del Extremo Oriente, como con frecuencia ha sucedido en el pasado, y nunca tendrá que pagar más que el precio más bajo posible estableciendo en el mercado mundial como consecuencia de la ley de la oferta y la demanda. En otras palabras, con ese aspecto del proyecto nada parece ganrse y si se puede perder mucho. Otras son las objecciones que se hacen al tal proyecto, entre ellas a la medida conocido por "tributo sin representación" relacionada con la suscripción obligatoria por parte de todos los productores a la planeada Corporación de Ventas y Exportación, que estará por completo controlada por la "Comisión de Defensa del Azúcar" y el Presidente de la República, y a las pérdidas cuantiosas de capital que sufrirán dichos productores (algunos de ellos los más fuertes de la isla) que no venden un solo saco de azúcar y desde hace dos anos se ven obligados (y tendrán que seguir haciéndolo mientras sea restringida su producción) a gastar millones de dólares en la compra de azúcares crudos para cubrir sus propias necesidades, aparte de que tiene también que dejar podrirse su propia caña en los campos y dejar paralizada parte de su material de fabricación, transporte y almacenaje sin otra perspectiva de una problemática alza del precio del azúcar.

El lunes próximo, día 10, tendrá lugar en la sociación de Hacendados y Colonos una asamblea general de hacendados en la cual se debatirán detenidamente, a no dudar, todas estas cuestiones. Sus conclusiones y mociones será sometidas inmediatamente al Presidente Machado cuya decisión final esperan todos con fe absoluta para bien de los intereses generales de la nación y de la industria en particular.

El Coronel Tarafa acaba de regresar de su viaje a la República Dominicana y se tiene entendido que sus proyectos e ideas fueron bien acogidos, de cuya suerte será presentado en breve un proyecto análogo en el Congreso dominicano.

Las lluvias caídas durante la semana fueron onrmales para el mes de septiembre, aunque bastante bundantes en muchos distritos, advirtiéndose alguna mejoría en el estado de la caña en pie, sobre todo la de retoño.

Las temperaturas han sido ligeramente más bajas, habiendo algunos síntomas de perturbación atmosférica.

El mercado de azúcar crudo estuvo menos activo durante la semana, pero se mantuvo muy fuerte y a precios en constante alza.

Las exportaciones de Cuba fueron considerablemente más bajas que l asemana anterior, elevándose a unas 67,000 toneladas de 2,240 libras y figurando entre ellas embarques hechos al Canadá y el Reino Unido.

Los recibos de los puertos cubanos de embarque fueron también menores que la semana anterior, ascendiendo a unas 38,000 toneladas, y las existencias en los puertos cubanos son ahora de unas 70,000 toneladas menos que las que había el año pasado por esta época.

En el mercado local no hubo ventas, aunque actuó muy firme.

Lonja del Comercio de La Habana

COTIZACION OFICIAL PARA VENTAS AL POR MAYOR Y AL CONTADO

SEPTIEMBRE 16 DE 1927

ACEITE:	
Oliva lata 23 libras qq.	28.00
Semilla de algodón caja	15.00
AFRECHO:	
Fino harinoso quintal	3.25
AJOS:	
Padres morados; 32 mancuernas 0.40 a	0.70
Padres bañolas 35 mancuernas	—
Primera 45 mancuernas	0.30
Rellenos de 0.35 a	—
Murcianos	—
ARROZ:	
Canilla viejo quintal	7.00
Saigon largo número 1 qq	4.60
Semilla S. Q. quintal	4.40
Siam Garden No. 1 quintal	5.00
Siam Garden extra 5 por 100 quintal	5.75
Siam Garden extra 10 por 100 quintal	5.25
Siam brilloso qq. de 6 00 a	7.00
Valencia legítimo qq.	5.50
Valencia tipo Valencia qq.	—
Americano Partido quintal	—
AVENA:	
Blanca quintal	2.60
AZUCAR:	
Refino 1a. quintal	4.25
Refino 1a. Hershey qq.	4.25
Turbinado Providencia qq.	3.90
Turbinado corriente qq.	3.80
Centrifuga Providencia qq	3.25
Centrifuga corriente quintal	3.10
BACALAO:	
Noruega, caja	11.00
Escocia, caja	—
Aleta negra caja	—
Alaska caja	—
BONITO Y ATUN:	
Caja de 15 a	25.00
CAFE:	
Puerto Rico qq. de 40 a	44.00
País quintal de 28 a	36.00
Centro-América qq. 32 a	40.00
Brasil quintal a	32.00
CALAMARES:	
Caja de 9.00 a	15.00
CEBOLLAS:	
Medios huacales gallegas	2.00
En huacales	—
En huacales Gallegas	—
En huacales Isleñas	1.25
En sacos Americanas	—
Del País qq.	—
Egipto saco	—
Isleña semilla hles. 50 lbs.	2.00
CHICHAROS:	
Quintal	7.00
FIDEOS:	
País quintal	8.00
FRIJOLES:	
Negros país quintal	9.50
Negros orilla quintal	—
Negros arribeños qq.	5.50
Colorados largos americanos	9.00
Colorados, chicos, qq.	8.25
Rayados largos, qq.	6.50
Rosados, California qq.	8.25
Carita quintal de 5.00 a	7.00
Blancos medianos qq. 4 a	5.00
Blancos marrows europeos, quintal 6 a	9.00
Blancos marrows Chile	—
Blancos marrows americanos.	—
GARBANZOS:	
Gordos sin cribar qq.	8.50
HARINA:	
De trigo según marca, saco, de 8. 50 a	11.00
De maíz qq. de 3.50 a	4.00
HENO:	
De maíz qq. de 3.50 a	3.50
JAMON:	
Paleta quintal de 20 a	23.00
Pierna qq. de 31.50 a	34.50
MANTECA:	
Primera refinada en tercerolas quintal	18.97½
Menos refinada qq.	18.72½
Compuesta	16.25
MANTEQUILLA:	
Danesa latas de media libra, quintal de 63 a	75.00
Asturiana, latas de 4 libras, quintal de 40 a	50.00
MAIZ:	
Argentino colorado, qq.	2.30
Argentino pálido quintal	—
Americano quintal	2.75
Dominicano quintal	2.85
Del país quintal	2.25
PAPAS:	
En barriles Virginia	7.00
En sacos americanos	6.50
En sacos de país qq	—
En tercerolas Canadá	—
Semilla blanca	—
Principe Eduardo sacos de 90 libras	—
Principe Eduardo sacos de 180 libras	—
PIMIENTOS:	
Españoles cuarto caja	9.00
QUESO:	
Patagrás, crema entera quintal de 28 a	30.00
Media crema qq. de 16.00 a	20.00
SAL:	
Molida saco	2.25
Espuma saco de 1.30 a	1.50
SARDINAS:	
Espadín Club 30 m/m caja	9.00
Espadín planas 18 m/m caja	6.00
TASAJO:	
Surtido, quintal	16.00
Pierna, quintal	19.00
TOCINO:	
Barriga quintal	20.00
TOMATES:	
Españoles ¼ Natural caja	6.00
Puré en cuartos, caja	5.25
Puré en octavos, caja	3.50
Natural americano, 1 kilo	4.00

La Cámara de Comercio Cubana hace suyas las peticiones de los destiladores

El presidente de la Cámara de Comercio de la República, ha dirigido al señor Secretario de Estado la siguiente comunicación:

La Habana, septiemore 15 de 1927
Honorable señor Secretario de Estado.
Ciudad.

Honorable señor:

En la última sesión que celebró la Junta Directiva de esta Cámara el día 26 de agosto del año en curso, al dar cuenta de la comunicación que la Agrupación Nacional de Destiladores dirigió a la presidencia que suscribe, solicitando apoyo y cooperación cerca de esa Secretaría para que se lleven adelante los proyectos de tratados comerciales con la Argentina, Uruguay y el Dominio del Canadá; se acordó apoyar la pretensión de dicha entidad por estimarla conveniente y necesaria para el desenvolvimiento de la industria nacional de destilería y para el comercio en general entre Cuba y los países mencionados.

En la actualidad es desfavorable la balanza comercial de Cuba con la Argentina y el Uruguay, y debe propenderse por ello a obtener ventajas de los mismos para nuestros productos, especialmente para el aguardiente de caña que es artículo conocido en los mercados de los dos países acabados de citar y del que han consumido importantes cantidades, hasta fecha reciente en que la elevación de los derechos de entrada ha hecho disminuir la importación del referido artículo.

En cuanto al Dominio del Canadá, debe aprovecharse la buena disposición en que se encuentra el Gobierno aquel para concertar un tratado con el nuestro, debiendo tenerse en cuenta cuando empiecen las negociaciones, el obtener ventajas para el aguardiente de caña cubano y demás productos de la destilería, tan necesitados de protección.

La Cámara de Comercio de la República de Cuba, se permite solicitar de esa Secretaría que tengan en cuenta las justas y legítimas peticiones de la Agrupación Nacional de Destiladores, las que hace suyas la presidencia que suscribe.

Queda de usted muy atentamente,

Carlos Arnodlson,
Presidente.

Mercado de Fletes

COTIZACIONES

	100	libras
COSTA NORTE:		
A Filadelfia	14	15
A Galveston	12	13
A New Orleans	11	12
A Halifax	—	—
A St. John	—	—
A Sanvannah	—	—
A Boston	16	17
COSTA SUR:		
A Filadelfia	16	17
A New York	16	17
A New Orleans	13	14
A Halifax	—	—
A St. John	—	—
A Boston	14	15

Estas cotizaciones son excusivamente sobre azúcares.

Mercado de cambios

NUEVA YORK, Sept. 16. (A. P.)

INGLATERRA: Libra esterlina. Pa. 4.86.6.
Vista ... 4.86
Cable ... 4.86¾
60 días ... 4.82⅛

ESPAÑA: Par 19.3 centavos por peseta.
Vista ... 16.98½

FRANCIA: Par 19.3 centavos por franco.
Vista ... 3.91¾
Cable ... 3.92¼

SUIZA: Par 19.3 centavos franco.
Vista ... 19.28½

BELGICA (Belga nueva moneda) Par 13.88.
Vista ... 13.91½

ITALIA: Par 19.3 centavos por libra
Vista ... 5.43¾
Cable ... 5.44¼

SUECIA: Par 19.3 centavos por corona.
Vista ... 26.87½

HOLANDA: Par 40.42 centavos por florín.
Vista ... 40.04¼

GRECIA: Par 19.3 centavos por dracma.
Vista ... 1.33

NORUEGA: Par 26.8 centavos por corona
Vista ... 26.42

DINAMARCA: Par 26.8 centavos por corona.
Vista ... 26.75½

CHECOESLOVAQUIA: Par 20.3 centavos por dinar.
Vista ... 2.96¼

RUMANIA: Par 19.3 centavos por
Vista ... 0.62

POLONIA: Par 19.3 centavos por zloy.
Vista ... 11.20

ALEMANIA: Par 23.82 centavos por marco.
Vista ... 23.79

AUSTRIA: Par 14.07 centavos por chelín.
Vista ... 0.14.08

JAPON: Par 49.3 centavos por yen.
Vista ... 46.95

CHINA: Par 70.278 por taej.
Vista ... 61.550

ARGENTINA: Par 42.40 centavos por peso.
Vista ... 42.75

BRASIL: Par 32.40 centavos por mil reis.
Vista ... 11.87½

MONTREAL: Par 100 centavos por dólar.
Vista ... 100.01 9|16

PLATA EN BARRAS

NUEVA YORK, Sept. 16. (A. P.)
Plata en barras ... 55½

BOLSA DE MADRID

MADRID, septiembre 16. (A. P.)

	Pesetas
Franco	23.29
Libra esterlina	28.74

BOLSA DE BARCELONA

BARCELONA, Sept. 6. (A. P.)
El dollar se cotizó a 5.91.5 pesetas.

BOLSA DE PARIS

PARIS, septiembre 16. (A. P.)
Los precios de los valores cotizados hoy en esta Bolsa estuvieron firmes.

	Francos
Renta del 3 por 100	57.25
Empréstito del 15 por 100	77.10
Cambios sobre Londres	124.03
El dollar se cotizó a	25.50

BOLSA DE LONDRES

LONDRES, septiembre 16. (A. P.)
En esta Bolsa se cotizaron hoy los siguientes valores:

United Hav. Railway	71⅛
Consolidados por dinero: ex. inte.	54⅛
Empréstito Británico del 5 por 100	102

Mercado de Viveres

En este mercado se cotizaron hoy los siguientes artículos:

Trigo número 2 rojo de invierno por bushel 1.39⅛.
Trigo número 2 duro de invierno: por bushel 1.41⅝.
Maiz para la exportación: por bushel 100⅛.
Centeno número 2: por bushel a 110⅜.
Avena blanca por bushel de 0.57 a 0.64¼.
Heno por tonelada de 21.00 a 22.00.
Harina por barril de 6.85 a 7.25.
Grasa amarilla: por libra de 7¼ a 7⅜.
Aceite óleo: por libra 12⅞.
Aceite semilla de algodón, por libra 10.25.
Mantéca refinada por libra 15.45.
Afrecho por tonelada de 26.00 a 26.50.
Mantéca refinada por libra 15.20.
Papas número 1: por barril de 3.75 a 4.00.
Arroz Fancy: por libra de 8 a 8.25.
Frijoles Kidney: por libra 7.35.
Cebollas por bushel de 0.75 a 1.00.
Bacalao por libra de 10.00 a 10.50.

Municipio de la Habana

Departamento Administración de Impuestos

AVISO

EJERCICIO DE 1927 A 1928

FLOTE Y NAVEGACION Y EMBARCACIONES DE RECREO. PERMISOS ESPECIALES

PERROS, PERRAS Y PERROS DE CAZA

(Cuotas integras anuales)

INDUSTRIAS EN AMBULANCIA OCUPACION DE LA VIA PUBLICA

(1er. Semestre)

Se hace saber a los contribuyentes por los conceptos expresados, que pueden acudir a satisfacer sus respectivas cuotas, sin recargo alguno, a las oficinas recaudadoras de este Ayuntamiento, situadas en MERCADERES Y PI MARGALL (por Mercaderes), todos los días hábiles, desde el 15 de Septiembre actual al 14 de Octubre próximo, durante las horas comprendidas de 8 a 11 a. m. y de 2 a 4 p. m., menos los sábados en que la recaudación será únicamente en las horas de la mañana.

Para efectuar sus pagos deberán los contribuyentes acudir a la TAQUILLA No. 8, con el último recibo satisfecho; y finalmente, se les advierte que el que no pague su cuota dentro del plazo señalado, incurrirá en los recargos y penalidades establecidos en la Ley de Impuestos Municipales y en la Tarifa de Libre Regulación vigente, y contra él se seguirán los procedimientos que las mismas autorizan.

Habana, Septiembre 12 de 1927.
MIGUEL M. GOMEZ, Alcalde Municipal.

8778 5 d-15

MERCADO DE VALORES

Ayer comenzaron a cotizarse oficialmente en la Bolsa los nuevos bonos de la República de los nueve millones de pesos al 5 y medio por ciento, 1927, divididos en DIEZ series de novecientos mil pesos cada una, las cuales en su primera cotización alcanzaron los siguientes tipos:

Serie A—1928	102	104
Serie B—1929	101½	104½
Serie C—1930	101½	104½
Serie D—1931	101½	104½
Serie E—1932	101½	104½
Serie F—1933	101½	104½
Serie A—1934	101½	104½
Serie H—1935	102½	104½
Serie I—1936	102¾	104¾
Serie J—1937	102⅞	105

Se cotizaron ayer de 6 a 6.1|2 los derechos de la Compañía Internacional de Teléfonos.

Muy firme actuaron todos los bonos de l aRepública, incluyendo la nueva emisión.

Con buena tendencia los de la Habana Electric, Tropical, Teléfono y Cervecera.

Sostenidas las acciones de los Ferrocarriles Unidos, preferidas de los Ferrocarriles Consolidados de Cuba y Naviera.

Acusando alguna más flojedad las acciones de la Internacional de Teléfonos y Preferidas de la Cuban Telephone. También acusan pesadez las acciones preferidas de la Cuba Cane.

Se operó en el acto de la cotización oficial en acciones de la Compañía Cubana de Fibra y Jarcia a 61.3|4 valor.

Se mantienen firmes los valores industriales, especialmente la Cervecera, Nueva Fábrica de Hielo y Jarcia de Matanzas. Solamente en las cotizaciones de la Manufacturera Nacional, se nota poco interés.

Acusan firmeza las acciones de la Havana Electric Utilities y sostenidas las de Havana Electric Railway.

Quieto pero firme cerró el mercado.

Mercado de Algodón

Ayer al cerrar el mercado de New York, se cotizaba el algodón, como sigue:

Octubre	21.02
Diciembre	21.37
Enero (1928)	21.40
Marzo (1928)	21.57
Mayo (1928)	21.70
Julio (1928)	21.69

Bolsa de la Habana

COTIZACION OFICIAL DEL DIA 16 DE SEPTIEMBRE
BONOS Y OBLIGACIONES

	Comp.	Vend
República de Cuba 1904 5 por 100	102	106
República de Cuba 1905 (Deuda Interior)	99⅛	103
República de Cuba 1909 4½	96½	102
República de Cuba 1914 5 por 100	101½	—
República de Cuba 1917 5 por 100	100	—
República de Cuba 1923 4½	103	105
Ayuntamiento de la Habana 1a. Hip	103	107
Ayuntamiento de la Habana 2a. Hip.	103	107
Banco Territorial	82	100
Calzado	—	—
Cervecera	107½	—
Ciego de Avila	—	—
Cienfuegos Acueducto	—	—
Curtidora	—	—
Gas	108	120
H. Electric Consolidados	97	100
Manufacturera	48	52½
Matadero	64	80
Nacional de Hielo	—	—
Nueva Fábrica de Hielo (Bonos)	100	—
Nueva Fábrica de Hielo (Obligaciones no hipotecarias)	100	—
Noroesto F. C.	—	—
Papelera Serie A.	100½	106
Papelera Serie B.	62⅛	75
Teléfono	94	100
Teléfono Conv. Col.	—	—
Unidos F. C.	80	95
Urbanizadora	—	—
Edificio La Metropolitana S. A.	101¼	105
Jarcias Matanzas	101½	105
Ironbeer (Obligaciones no Hipotecadas)	—	—

ACCIONES

	Comp.	Vend
Agrícola Banco	116½	—
Banco Territorial	47	—
Cervecera	188	—
Ciego de Avila	—	—
Cienfuegos Acueducto	—	—
Constructora P.	—	—
Constructora C.	—	—
Cuba Cane P.	37¼	42
Cuba Cane C.	7	10
Cuba R. R.	—	—
Cuban Central P.	—	—
Cuban Central C.	—	—
Curtidora	—	—
Havana Electric Railway Co. Pref.	80¼	81¼
Havana Electric Railway Co. Comunes	21⅝	23
Jarcia P.	97	98¾
Jarcia C.	25	26
Licorera C.	4	5
Lonja P.	100	—
Lonja C.	100	—
Manufacturera P.	5	6½
Manufacturera C.	1½	2½
Matadero	—	—
Naviera P. Exdo.	65	66¼
Naviera C.	10	12
Nueva F. de Hielo	63	67
Perfumería P.	63	67
Perfumería C.	3	—
Pesca P.	103	—
Pesca C.	23	—
Préstamos Joyería Bco.	—	—
Santiago de Cuba Elec.	—	—
Sancti Spíritus Elec.	—	—
Teléfono P.	110	112
Teléfono C.	125	179
Teléfono Internacional	150	154¾
Trust	—	—
Unidos	85	88
Unión Oil	5	8
Metropolitan Auto	—	—
Fibras y Jarcia	61¾	70
Fibras y Jarcia (sindicadas)	61¾	70
Empréstito británico del 4½ por 100	97¼	

CLEARING HOUSE

Las compensaciones efectuadas ayer entre los Bancos asociados al Clearing House de la Habana, ascendieron la cantidad de $2.035.112.20.

M.E.C.D. 2016

POLITICA Y POLITICOS

Constituido el Comité Provincial Conjunto de Pinar del Río Pro-Reforma Constitucional

Se disponen a promover una acción general e intensa para alcanzar un éxito electoral máximo en la Provincia. – El doctor Rey responde al doctor Seiglie.–Convocado por el doctor Cabada el Comité Ejecutivo Nacional del Partido Conservador. – El lunes se constituirá el Directorio "Prorroguista" del Municipio Habanero. – La sesión de ayer en la Junta Central Electoral.–Hoy, el almuerzo-homenaje al Presidente de la Cámara, doctor Guas. – Asamblea de los "incondicionales" y un mitin en "Palisades" el día 24. – Otras noticias de interés político

El señor Ramón Fernández Vega, Gobernador Provincial de Pinar del Río y Presidente, por ese carácter, del Comité Provincial por la Reforma Constitucional pinareña, integrado por las más altas representaciones políticas de la región en los tres Partidos, ha trasmitido a los doctores Vázquez Bello, Cabada y Cuéllar, Presidentes de los Liberales, de los conservadores y de los populares, el siguientes telegrama:

Bajo mi presidencia como Gobernador de esta provincia se han reunido los Presidentes de los Ejecutivos Provinciales de los Partidos Liberal, Conservador y Popular, señores Faustino Guerra, José Baldor y Pablo Urquiaga, respectivamente, acordándose por unanimidad, primero: Dejar constituido el Comité Provincial Conjunto de Pinar del Río Pro-Reforma Constitucional. Segundo: Designar Presidentes de honor al honorable señor Presidente de la República, General Gerardo Machado y a los Presidentes de los Ejecutivos Nacionales de los tres Partidos, señores Clemente Vázquez Bello, Juan María Cabada y Celso Cuéllar del Río. Tercero: Que formen parte del Comité los Senadores, Representantes, Consejeros Provinciales y Alcaldes Municipales de la Provincia y que se cite a todos para que, conjuntamente con los reunidos ya, celebrar una reunión general el día 22 del corriente mes de septiembre. Cuarto: Conferir al Presidente nato del Comité como Gobernador de la Provincia, señor Ramón Fernández Vega, un amplio voto de confianza para que adopte las resoluciones que estime convenientes al más pronto y mejor cometido del Comité. Quinto: Publicar un Manifiesto en nombre del Comité Provincial y firmado por todos los componentes del mismo y hacer de dicho documento una profusa distribución a través de toda la Provincia. Sexto: Que a nombre del Comité eleve la Presidencia del mismo un atento saludo al General Gerardo Machado como digno Presidente del Comité Nacional Por la Reforma Constitucional expresándole nuestra identificación con la Ley de Reforma Constitucional y nuestra disposición a promover una acción general e intensa para alcanzar un éxito electoral máximo en la Provincia. Séptimo: Que se dirija igualmente un atento saludo a los Presidentes de Ejecutivos Nacionales de los tres partidos comunicándole, además la adopción de estos acuerdos. Hónrome y complázcome en dirigirme a usted trasmitiéndole dicho saludo y participándole los precedentes acuerdos.

Ramón Fernández: Gobernador Provincial. Presidente del Comité Provincial Pro Reforma Constitucional.

El doctor Santiago Rey, responde al doctor Octavio Seiglie

Hace algunos días publicamos un amplio y vibrante alegato del doctor Santiago Rey invitando "a los contradictores de buena fe" a una polémica acerca de la política nacional que lleva a cabo el General Machado desde el Gobierno. La polémica había de tener lugar, no en la prensa, sino en los salones del Ateneo o de otra entidad parecida, y bajo la presidencia de un alto Tribunal intelectual y moral. El doctor Seiglie contestó a la invitación con un largo escrito en que parecía iniciar una verdadera polémica periodística que, ni el doctor Rey buscaba, ni el "DIARIO" acogería en sus columnas. Al escrito del doctor Seiglie responde la siguiente breve carta del fino y sutil parlamentario conservador:

Habana, sept. 15 de 1927.

Sr. Octavio Seiglie,
Presente.

Estimable amigo:

La recíproca consideración social que nos hemos dispensado desde hace años justifica, en mi concepto, ese título de amigo que Ud. me otorga en su carta pública del DIARIO DE LA MARINA de esta fecha.

Por esa amistad, pues, y la natural consideración que de ella debe derivarse, tengo el honor de contestarle, acusándole público recibo de la misma.

Pero como sus exagerados juicios sobre mi capacidad y mi sapiencia, y algunos toques pseudo-humorísticos de gusto muy discutible que en su carta encuentro, se apartan del problema por mi planteado, limito a lo expuesto mi contestación. No me agrada ser protagonista de polémicas innecesarias, y como cada uno tiene su pensamiento y su historia, yo me atengo a los míos.

Suyo siempre affmo. amigo y s. s.
(Fdo.) **Santiago Rey.**

El próximo lunes se constituirá el Directorio Municipal de la Habana, pro-Prórroga de Poderes

En la mañana de ayer, bien poco movida por cierto en la Secretaría de Gobernación, conferenció largamente con el doctor Rosado Aybar el nuevo Presidente del Ayuntamiento señor Izquierdo, sobre motivos políticos desde luego, de aquellos que tienen relación con los preparativos que están haciéndose para la reunión trascendental que se efectuará el lunes, para constituir el Comité Municipal de la Habana en pro de las Reformas Constitucionales, como se ha hecho ya en más de cien poblaciones de la República.

La entrevista fué absolutamente privada. Nada trascendió de ella de un modo cierto, pero sería notable la información que pudiera tejerse recogiendo los comentarios y las afirmaciones hechas por los políticos que durante algún tiempo ocuparon ayer los pasillos de Gobernación tratando del asunto, en el que ha puesto una nota de novedad inesperada, la actitud asumida por el Alcalde de la Habana, doctor Gómez Arias, negándose a presidir ese Comité que en todas las demás ciudades y pueblos del interior ha sido encabezado por la primera autoridad municipal, cualquiera que haya sido la filiación del mismo, popular, liberal o conservadora, puesto que los tres partidos propician la reforma.

—La actitud del doctor Gómez Arias, nos decía uno de los políticos que esperaba al señor Izquierdo, es completamente lógica. Las reformas constitucionales abarcan, entre otras innovaciones, la supresión de las Alcaldías de la Habana y Marianao, para convertir el casco de la capital en un Distrito Central, semejante a la federalización que se ha hecho con las capitales en otros países. El doctor Gómez Arias advenido al cargo pleno de ilusiones, defiende la posición con todas sus energías como una base de futuras operaciones y por ahora, como la escena en que demuestra sus capacidades para gobernar. Gómez Arias no puede en ese caso presidir un comité cuya función es la de propiciar la Reforma que le es adversa.

Aun no se ha decidido quien presidirá, pues, el Comité de la Habana, a cuyo puesto se le concede, desde ahora una gran importancia, pero es posible que entre hoy y el lunes quede resuelta la designación y que el novel organismo comience sus trabajos en la semana venidera, principalmente en la propaganda que se quiere hacer intensa, extraordinariamente honda en el pueblo.

Reunión del Directorio Provincial de la Habana pro-Reformas

Ayer tarde se volvió a reunir en el Palacio de Balboa el Directorio Provincial Pro-Reforma, concurriendo su Presidente, señor Antonio Ruiz, y los señores Lagueruela, González Sarraín, Albarrán, Gustavo Pino, Miguel A. Cisneros, Cruells y Pablo Figueredo, que actuó de secretario.

Conocida por el Directorio la comunicación que le dirigió el Gobernador Ruiz, al doctor Miguel Mariano Gómez, notificándole el acuerdo que se había adoptado de constituir el próximo sábado el Directorio Municipal de esta capital, se convino, en vista de no haberse recibido todavía la contestación del Mayor, esperar a que éste defina su actitud en el problema y reunirse el próximo lunes para fijar definitivamente la fecha de la constitución del referido organismo que será, sin nuevos aplazamientos, para mediados de la entrante semana. Además se desea que en el organismo Municipal, de la capital de la República, tengan cabida no solamente los tres partidos, sino también las fuerzas económicas, clases trabajadoras, intelectuales y otras entidades que han significado ya su adhesión a la Reforma Constitucional.

Una comisión del Directorio pro-Reforma a Nueva Paz

Convenido esto, se entró a estudiar el problema de Nueva Paz, en donde, se han formado dos organismos: uno que preside el Alcalde, señor Lázaro Fraga y el otro el Representante Ismael Martínez, Presidente del Ejecutivo Municipal Liberal.

El Directorio oyó a los señores Fraga y Martínez, los cuales hicieron constar que no tenían en la cuestión planteada más que una finalidad: defender la Reforma Constitucional.

De acuerdo todos, se nombró una comisión integrada por los doctores Gustavo Pino, José R. Cruells y el señor Pablo Figueredo, para que el próximo domingo se trasladen a Nueva Paz y sobre el terreno estudien la forma de poner de acuerdo a los dos Directorios para que se refundan en uno. El informe se dará a conocer en la reunión del lunes, con el propósito de que el Directorio Provincial pronuncie su veredicto, el cual acatarán sin reservas mentales los señores Fraga y Martínez.

El discutido problema de Aguacate

Cumpliendo acuerdo del Directorio, estuvieron en la reunión de ayer tarde, el Alcalde Municipal de Aguacate, señor José Manuel Acosta, el Consejero Provincial, señor Severiano Pulido, el Presidente de los populares de ese término, señor José Pino y el Presidente del Ejecutivo Liberal, señor Manuel Rodríguez.

Oídos todos estos señores y reconociendo el Directorio Provincial por su parte el deseo que los anima que no es otro más que el de darle el mayor impulso en ese Término a la Reforma Constitucional, y laborar todos los partidos por su triunfo, se decidió que el Directorio Municipal de Aguacate que preside el Alcalde, señor José Manuel Acosta, sea ampliado con las personas que se estimen necesarias y que sean indicadas por los Presidentes de los tres partidos.

El Directorio acordó citar para el próximo lunes al señor Abelardo Martínez, Presidente de los conservadores de Aguacate para que reciba instrucciones de los Jefes de su partido y para integrar, como él desea, el Directorio de ese Término.

Ofrece su concurso la Juventud Liberal

Una vez de resueltos los dos asuntos que motivaron la reunión de ayer tarde del Directorio Provincial, se dió cuenta de una comunicación del Presidente de la Juventud Liberal de la Habana, señor José Ramón Egues, mandando el acta de constitución de ese organismo y ofreciendo el concurso de sus oradores, entre los cuales se hallan el doctor García Galán y nuestro compañero en la prensa, señor Osvaldo Valdés de la Paz, para las fiestas de propaganda que en favor de la Reforma Constitucional se han de efectuar en distintos Términos de esta Provincia.

Hoy se celebra el almuerzo-homenaje en honor del Presidente de la Cámara

En la tarde de ayer celebró su última sesión la Comisión Organizadora del almuerzo-homenaje al doctor Rafael Guas, señalada para hoy sábado, a las doce del día, en los portales de la Acera del Louvre.

En el homenaje al doctor Guas Inclán ocuparán puestos en la mesa presidencial el honorable señor Presidente de la República, general Gerardo Machado, los Gobernadores Provinciales, el Presidente del Senado, el homenajeado con su señor padre el general Carlos Guas y otras personalidades de relieve.

La Banda del Cuartel General amenizará el acto.

La sesión de ayer de la Junta Central Electoral

Reunidos previa citación en la tarde de ayer los miembros de la Junta Central Electoral, Presidente Marco A. Cervantes; miembro ex-oficio, Mario E. Montero y Oscar García Santos, miembro político, Juan D. Byrne, y con asistencia del Secretario doctor Dávalos, declarada abierta la sesión pública extraordinaria, se tomaron los siguientes acuerdos:

Una sentencia de la Audiencia en una reclamación electoral

Quedar enterada la Junta de la comunicación fecha trece del actual, del señor Presidente de la Sala de lo Civil y de lo Contencioso-Administrativo del Tribunal Supremo de Justicia, devolviendo el expediente número ciento sesenta y tres de esta Junta, referente a la reclamación contencioso-electoral establecida por el doctor Juan A. Beltrán y Moreno, a nombre de Sebastián Beltrán y Moreno y otros, afiliados al Partido Conservador Nacional contra la sesión celebrada el primero de agosto del corriente año por el Comité Ejecutivo Municipal del referido partido en Holguín, constando unida a dicho expediente la sentencia dictada por la Sala.

Retirada del ejército en la Junta Municipal de la Habana

Se dió cuenta con la comunicación de la Junta Municipal Electoral de la Habana de fecha 13 del actual, acompañando certificación del acuerdo tomado en sesión del día anterior de no ser ya necesaria la custodia de sus oficinas por las fuerzas del Ejército, por haber quedado definitivamente resuelto el problema electoral; informando el Presidente haberlo comunicado al Estado Mayor del Ejército. Acordó la Junta quedar enterada y de conformidad con lo hecho por el Presidente.

Contestando una consulta a la Municipal Electoral de Campechuela

Se dió cuenta con la consulta de la Municipal Electoral de Campechuela, sobre si no obstante los preceptos de la Ley de 21 de junio último, que suspende varios artículos del Código Electoral, debe actualmente acordarse altas y bajas de electores que a la vez sean afiliados a los partidos políticos; y segundo, si no obstante verificarse las próximas elecciones de Delegados a la Convención Constituyente con arreglo a los Registros formados para las últimas elecciones, deben ser excluídos aquellos que figuraban como electores y que documentalmente se justifique que han fallecido. La Junta acordó contestar a la Municipal de Campechuela reproduciéndole el acuerdo de la Central de 11 de agosto último a la consulta que hiciera la Municipal de Agramonte, en la que la razón que en ella se expone es aplicable a la segunda consulta que formula esa Municipal.

Nuevos secretarios de las Municipales de Trinidad y Guamacaro

Se acordó nombrar al doctor Juan Armando Entralgo y Mestre, abogado, para el cargo de Secretario de la Junta Municipal Electoral de Trinidad y al señor Dagoberto Carrandi también abogado para el cargo de Secretario de la Junta Municipal Electoral de Guamacaro, comunicándose estos nombramientos a dichas Juntas, a los interesados y a la Pagaduría de Gobernación a sus efectos.

Declarada sin lugar una queja

Visto el informe de la Junta Municipal Electoral de Palma Soriano a la queja formulada por Francisco Molina Caragol y Dominador de la Guardia contra el Secretario de esa Junta, por cuyo informe se hace constar no ser cierto que el Secretario Marcelino Fernández sea partidarista siendo en cambio un funcionario correcto cumplidor de su deber, acordó la Junta declarar sin lugar la queja y que se archive.

Se aprobó el nombramiento de Ramón González Barrueto para escribiente de la Junta Municipal Electoral de San Fernando de Camarones por haber sido autorizada por esta Central en sesión anterior.

Fijándole sueldo a un secretario de Junta Municipal

Vista la comunicación de la Junta Municipal Electoral de Jiguaní, acompañando certificación de haber sido aprobado y estar en vigor el presupuesto del Ayuntamiento del Municipio, para el año económico de 1927 a 1928, y de conformidad con lo dispuesto en el Artículo 51 del Código Electoral, acordó la Junta fijarle al Secretario de la Junta Electoral de Jiguaní, a partir de esta fecha, el haber mensual de ochenta y seis pesos con dos centavos, en período electoral y las dos terceras partes de esta cantidad en toda otra época del año.

Vista contra una sesión del Ejecutivo liberal de San Antonio de las Vegas

Se procedió a celebrar la vista de la reclamación contencioso-electoral establecida por el Mandatario Judicial señor José Sánchez Villalba, contra la sesión celebrada el 28 de julio del corriente año, por el Comité Ejecutivo Liberal de San Antonio de las Vegas, levantándose la correspondiente acta que la Junta mandó unir a su expediente.

Tomaron posesión los que forman la Junta Provincial Electoral de Oriente

La Central quedó enterada de la comunicación de la Junta Provincial Electoral de Oriente, sobre toma de posesión de sus miembros ex-oficio que fueron designados por el Tribunal Supremo y la Audiencia de esa Provincia, para constituir la nueva Junta, quedando ésta integrada de la siguiente manera: Presidente, señor Guillermo Armengol y Menéndez de San Pedro; Vicepresidentes primero y segundo sustitutos respectivamente, José Vidal y Bosque y Norberto Mejías y Rivero; Miembros ex-oficio propietario y suplente respectivamente, Juan Francisco Torres y Tomás y Juan Valiente y Murillo, Jueces de Primera Instancia y Correccional de Santiago de Cuba; y los Catedráticos del Instituto de Segunda Enseñanza, señores Luis Rovira Ramírez como propietario y Andrés Navarrete de la Tejera, como suplente.

Otros acuerdos de la Junta Central

Finalmente, la Junta quedó enterada de los particulares siguientes:

Del informe de la Municipal Electoral de Rodas, de que el nuevo local fué facilitado por la Administración Municipal del término; de la comunicación de la Provincial Electoral de Santa Clara de haber celebrado sesiones extraordinarias los días 10 y 13 del actual; de la comunicación de la Provincial de la Habana, de haberse hecho cargo nuevamente de la Secretaría el Secretario Jacinto Ruiz Moris, el día 10 del actual, por habérsele vencido la licencia que para asuntos propios le fué concedida por la Junta; de las comunicaciones de las Municipales de Santa Isabel de las Lajas y San Cristóbal, de encontrarse en buen estado de conservación el material permanente de esas Juntas; del telegrama de la Junta Provincial de Pinar del Río, comunicando que el doctor Juan A. Roig tomó posesión de su cargo en la Junta; del telegrama de Ricardo Trelles de haber tomado posesión de la Presidencia de la Junta Municipal Electoral de Gibara y el señor José L. Rodelgo, de la Presidencia de la Junta Municipal de Pedro Betancourt por habérsele vencido la licencia de que disfrutaba; así como de las comunicaciones de las Juntas Provinciales Electorales de Matanzas y Oriente, remitiendo avisos de sus Municipales sobre cumplimiento de los artículos 41 y 90 del Código Electoral.

Con lo que se dió por terminada la sesión, acordando la Junta reunirse el martes 20 del actual, a la una de la tarde, para despachar los asuntos pendientes.

Los "Incondicionales" acordaron anoche celebrar un gran mitin pro-Reforma

En la presidencia el doctor Clemente Vázquez Bello y ocupando las Secretarías los señores Juan Carrión y Rodolfo J. Cancio, celebró una asamblea en la noche de ayer y en su Club Social de Prado número 6, la poderosa agrupación política "Incondicionales del General Machado".

Entre los concurrentes, recordamos a los doctores Enrique Roig, Emilio Núñez Portoundo; Oscar Soto y Calderón de la Barca; a nuestro Director Literario, doctor Ramiro Guerra; señores Alfredo Rovirosa, Celedonio García, René Berndes, Idelberto Pico, Oscar Montalvo, doctores Oscar Gans, Julio Alfaro, Carlos M. Palma, Eduardo de la Torre, José Guerra López, Severo Enríquez Rodríguez, Oscar Cancio, García Gutiérrez, Juan Clemente Zamora, Julio Valdés Collazo, Alberto del Junco, Octavio Zubizarreta, Fernando Pino, Alvarez Arco, Pedro Pando, José Rosado Aybar, Enrique Arias, Antonio García Hernández, Antonetti y Gay Carbó(y señores José Ramón Eguez, Francisco Polo, Valentín Blanco, Alfonso Losada, Eloy Fernández, Ricardo Castillo, Juan Martín Leiseca, Capitán Masij; Capitán Ismael Avalos; Eduardo Bellido León, Ramón Suero, José Más, Manuel Martínez y Fermín Samper.

El doctor Vázquez Bello esplicó el objeto de la reunión, organizar una gran fiesta de propaganda en favor de la Reforma Constitucional.

Concedido el uso de la palabra, se hicieron numerosas proposiciones al efecto por los señores Núñez Portuondo, Berndes, Guerra, Alfaro Soto, Junco, Egues, Severo Rodríguez y Alvarez Arcos, acordándose en definitiva, la celebración de un gran mitin popular en la noche del sábado 24 de los corrientes, en el llamado "Palisades Park"; nombrar una Comisión de fiesta, designándose su Presidente al Director de la Agrupación doctor Roig, a quien se dió un amplio voto de confianza para designar a los demás que han de integrar dicha Comisión y para que designe a los oradores que en ese mitin han de proclamar desde las tribunas que han de levantarse en Palisades, las ventajas de la reforma acordada por el Congreso y sancionada por el Jefe del Estado; nombrar una comisión de prensa y propaganda, designándose para presidirla al doctor Ramiro Guerra, a quien también se dió un amplio voto de confianza para nombrar a los que han de ayudarle en la labor que le ha sido encomendada; nombrar al señor Alfredo Rovirosa—único vocal de comisión nombrado por la asamblea—para que figure en la que preside el doctor Roig; que por el doctor Vázquez Bello se invite al General Machado para que concurra a dicha fiesta, acuerdo éste que prometió cumplir en la mañana de hoy, y finalmente, que las ya citadas comisiones se reunan en la noche de hoy en el Club Social, a fin de activar la organización de la que promete ser importantísima fiesta de propaganda pro reforma constitucional, la primera, en forma, que ha de celebrarse en esta capital.

El onomástico del señor Presidente de la República

Complaciendo los deseos de los dueños de la casa Palais Royal, el próximo lunes comenzarán a exhibirse en ella los regalos que por donación nacional le ofrece el pueblo de Cuba al Honorable señor Presidente de la República a iniciativa del Club Nacional General Gerardo Machado. Estos regalos se vienen exhibiendo en El Encanto, las dos únicas casas que lo exhibirán en esta ciudad, pues tiene el propósito el Comité Organizador de que después lo vean en el interior comenzando por la provincia de Pinar del Río. Dado lo cerca que tenemos ya la fecha del homenaje, pudiera ser que no alcanzara el tiempo disponible, de ahí que la Comisión, en vista de que el álbum no queda terminado porque falta la firma del ilustre señor Secretario de la Presidencia, doctor Viriato Gutiérrez, que no regresa hasta los primeros días del entrante mes, firma que resulta indispensable en dicho álbum para que quede terminado, es posible que sólo lo vea en la fecha de su onomástico el señor Presidente y quede en poder del señor Antolín Gómez hasta que recoja la firma del Secretario de la Presidencia.

El doctor Cabada ha retornado a Pinar del Río

En la tarde de ayer ha retornado a la ciudad de Pinar del Río el Dr. Juan María Cabada, Presidente del Partido Conservador, que ha permanecido en la capital de la República durante algunos días realizando gestiones que favorecen los intereses de Cuba y los del partido de su digno cargo.

El doctor Cabada mientras ha estado en la Habana no ha dejado un solo momento de ocuparse de la organización que se viene dando a los organismos políticos conjuntos que se están integrando en todo el territorio nacional al objeto de dirigir la labor de propaganda en favor de la Reforma Constitucional. La participación que el Partido Conservador ha de tomar en esa propaganda está en relación con su importancia electoral y los compromisos que tiene adquirido de colaborar con los partidos Liberal y Popular en la consecución del triunfo comicial de la Reforma. En algunas provincias, como en las Villas, por ejemplo, la constitución de los Comités Conjuntos Municipales está muy adelantada, esperándose que muy en breve ha de quedar terminada. El próximo domingo día 25 tendrá efecto en Sagua la Grande una hermosa fiesta de propaganda, a la que asistirá el honorable Presidente, General Machado, y los tres Jefes de Partidos, doctores Vázquez Bello, Cabada y Cuéllar.

En relación con la organización de Comités Provinciales por la Reforma, han recibido los Jefes políticos nacionales, el siguiente telegrama:

Partido Conservador Nacional

COMITE EJECUTIVO
ASAMBLEA NACIONAL
PRIMERA CONVOCATORIA

Se cita por este medio, sin perjuicio de hacerlo también personalmente, a los señores Miembros del Comité Ejecutivo Nacional, del Partido Conservador Nacional y a los señores miembros ex-oficio del mismo, para que concurran el próximo viernes día 23 del actual mes de septiembre a las ocho de la noche al local del Comité Parlamentario Conservador de la Cámara de Representantes situada en esta capital calle de Oficios esquina a Muralla con el fin de celebrar sesión y dar cumplimiento a la siguiente:

ORDEN DEL DIA

Para dar cuenta de la forma en que ha ido desenvolviendo el Partido sus trabajos, en relación con lo acordado respecto a su conducta política general en el mes de agosto de 1926 y los que ahora realiza a tales fines, incluídos los necesarios para llevar a cabo la Reforma Constitucional de que trata el artículo tercero de nuestro programa.

Habana, 16 de septiembre de 1927.
(Fdo.) Dr. Juan María Cabada: Presidente del Partido Conservador Nacional.

Reunión del Ejecutivo Nacional del Partido Liberal

Para la mañana d hoy, a las diez, y en el salón de la Presidencia del Senado de la República, ha sido convocado el Comité Ejecutivo Nacional del Partido del Gobierno, con la siguiente Orden del Día:

"Designación del Miembro Político Propietario ante la Junta Central Electoral".

Es posible que sea designado para ocupar ese puesto el doctor Enrique Roig, director de la Agrupación política "Incondicionales del General Machado".

Partido Popular Cubano

COMITE EJECUTIVO NACIONAL
CONVOCATORIA

De orden del señor Presidente doctor Celso Cuéllar del Río tengo el honor de citar a los miembros de este roganismo, propietarios y ex-oficio, para la sesión que tendrá lugar el día 21 del actual, a las diez antes meridiano, en la casa clle N esquin a 21, en el Vedado. En la reunión regirá la siguiente orden del día:

Primero.—Tratar asuntos de importancia en relación con el Partido.

Segundo.—Mociones.

Habana, septiembre 15 de 1927.
ELIGIO MADAN.
Secretario de Correspondencia

Los Gobernadores y Alcaldes y el Club de los "Incondicionales"

El Presidente de la agrupación "Incondicionales del General Machado" ha dirigido la siguiente comunicación a todos los Alcaldes y Gobernadores:

Sr. Gobernador Provincial:

Mi distinguido amigo y correligionario.

Habiendo abierto la Agrupación "Incondicional del General Machado", que me honro presidir, un Club Social sito en el Paseo del Prado, núm. 6 en esta capital, instalado con el mayor confort, tengo mucho placer en ofrecer a usted nuestra casa-club, poniéndosela a su disposición tantas veces la necesite en sus viajes a esta capital, y en la que podrá usted despachar sus asuntos debidamente atendido y en un ambiente de perfecta comodidad, a la par que cambiar impresiones sobre el desenvolvimiento de nuestra política nacional.

En este sentido usted debe considerarse nuestro invitado de honor permanente.

Reiterándole muy gustosamente mi ofrecimiento, quedo de usted atento amigo y correligionario.

(Fdo.) Clemente Vázquez Bello.
Presidente.

Asociación Unionista Oriental

CITACION

De orden del señor Presidente se citan a todos los miembros de este Ejecutivo, para la junta extraordinaria, que se efectuará hoy sábado 17 de los corriente sa las tres y media de la tarde.

Se encarece la más puntual asistencia pues se tomarán acuerdos de suma importancia y actualidad. Local Manzana de Gómez núm. 210.

Dr. Luis Escala Millán
Secretario.

Asamblea magna de la Juventud Machadista

Para este acto del cual hemos hablado están citados los elementos más valiosos del liberalismo habanero, y tendrá efecto la noche de hoy, sábado, a las 8, en el local del Círculo Carlos Miguel de Céspedes situado en la calle San Lázaro 35 altos.

Concurrirán los delegados de esta Agrupación de todos los barrios de la Habana, así como la Juventud Liberal de la Acera del Louvre y su Presidente.

Esta Asamblea será presidida por nuestro compañero Oscar Herrero y Martínez, y actuará de Secretario el señor Roger de Rivas Soto.

Ha ofrecido asistir a este acto el señor Gobernador, Antonio Ruiz, así como los Consejeros recientemente electos.

Predomina en el ánimo de todos los asistentes laborar de manera eficiente en favor de la Reforma Constitucional y la Prórroga de Poderes.

La campaña por la Prórroga de Poderes

Ayer, en el tren de la tarde, llegó de Santa Clara, el Representante señor Carlos Machado, que fué objeto de un cariñoso recibimiento en la Terminal.

Nos informó que para el 23 del entrante mes de octubre, tendrá efecto, en aquella ciudad, una gran fiesta política en pro de la Reforma Constitucional pendiente de la decisión plebiscitaria.

La comisión organizadora de la fiesta, ha acordado, como un acto de cordialidad entre los jefes del Partido en Las Villas, invitar especialmente al acto, al Gobernador y a todos los Alcaldes de la provincia.

LA MAYOR
31 EDIFICIOS
600 EMPLEADOS
SARRÁ
DROGUERIA
ABIERTA TODOS LOS DIAS
TODA LA NOCHE LOS MARTES

Dr. Penichet
PRECIOS DE DROGUERÍA
DE GUARDIA HOY
servicio de mensajeros
TEL-U-5604 Y 5155
BELASCOAIN Y VIRTUDES
ANUNCIOS YANIZ-M-6311

MEXICO, PAIS DE VANGUARDIA Y NUESTRO SUPLEMENTO

HERRERA LASSO, prestigioso abogado mexicano, catedrático de la Universidad Libre de Derecho, de la Capital azteca—que reside hoy entre nosotros—ha escrito especialmente para el número de mañana, una vibrante silueta del maestro ANTONIO CASO, uno de los mas originales y fecundos espíritus directores de México, considerado como el maestro de la juventud. De MANUEL PONCE, notable musicográfo que tantos afectos dejara en este país —antes da marchar a Europa a laborar por la difusión de la música mexicana—publicamos unas glosas sobre "LA CANCION POPULAR", que serán gustadas en su alto valor por nuestro lectores.

Ofrecemos a los suscriptores del DIARIO el tipo más característico de este género de creación artística popular—reproduciendo en el **Suplemento**, la famosa canción **La Adelita**,—que estuvo en labios de todo el país azteca—en días de intensa angustia.

De DANIEL COSIO VILLEGAS, profesor de la Universidad de México—que pronunciara una conferencia en nuestra "Alma Mater", siendo presentado en esa ocasión al selecto auditorio, con los mas altos elogios por ORESTES FERRARA—ofrecemos dos ágiles ensayos sobre LA VIDA COMO EQUIVOCACION, que muestran una faceta mas del múltiple espíritu de este brillante exponente de la joven intelectualidad de su pueblo.

ARQUELES VELA, que pertenece a la última falange de hombres que allí laboran por la renovación de las ideas, presenta a los lectores del SUPLEMENTO interesantes aspectos de la persinalidad del insigne pintor DIEGO RIVERA. (Esto de insigne lo escribimos después de leer los juicios que la obra de dicho artista ofrece a los críticos de las siguientes publicaciones:

The Survey, The Arts, International, Vanity Fair, Vogue, New York Times, The World, de Nueva York, **Colors,** y **Studio** de Londres, **Hispania**, de Madrid, **Les Annales**, de París y conocer la opinión de Paul Morand, Fernando de los Ríos, Elie Faure, D. H. Lawrence, Luis Araquistain, Gabriel Maroto, etc...)

EDUARDO COLIN el inteligente, ponderado y penetrante crítico mejicano, contribuye con un completo estudio, sobre SALVADOR DIAZ MIRON,—que adopta ya, formas y ritmos novísimos que él estima peculiares—y a quien prepara—en estos mismos días—la joven intelectualidad mejicana—un homenaje digno del viejo maestro.

La escritora ESPERANZA VELAZQUEZ BRINGAS, contribuye con unas impresiones de viaje sintéticas—resultado de una breve excursión efectuada recientemente a su estado natal: Yucatán.

Publicamos, así mismo, poemas desconocidos en Cuba de los nuevos productores líricos mexicanos.

En la sección EL LIBRO DE HOY, comenta NICOLAS GAMOLIN, joven escritor de este país—las dos novelas mexicanas que mas recientemente han aparecido—LOS DE ABAJO, de MARIANO AZUELA y MARGARITA DE NIEBLA, de J. TORRES BODET.

De CARLOS NORIEGA HOPE, el director del "Universal Ilustrado" de México, que tantas actividades imparte a su espíritu damos el bellísimo cuento ABRIL, fielmente ilustrado por LUIS LOPEZ MENDEZ, dibujante venezolano—hoy entre nosotros—que residió largo tiempo en México.

Del costumbrista JUBILO—el leido GUILLERMO CASTILLO—recogemos una escena de costumbres del país hermano que con su festivo humor y original estilo ilustra nuestro joven dibujante JOSE F. BOTET.

En la misma página recogemos caricaturas de Cabral, y otros artistas mexicanos.

Por último en el SUPLEMENTO LITERARIO de mañana publicamos ilustraciones y dibujos ineditos de DIEGO RIVERA, MIGUEL COVARRUBIAS y otros mexicanos de la hora.

Alcancia del Niño

Relación de los niños que han alcanzado premios de juguetes por haber enviado mayor número de suscripciones durante el pasado mes de Julio.

1o.	Carlos Pulido, Morro 5	12	suscripciones.
2o.	Enrique Mariño, Infanta 144	10	"
3o.	Isabel Medina, San Lázaro y Hospital	8	"
4o.	Elena Gorgui, 25 entre Paseo y 2	6	"
5o.	Julia Cepeda, Edificio Carreño	5	"
6o.	Inés Valdés Estrella No. 100	3	"
7o.	Saturno Fernández y Hernández	3	"
8o.	Bebita Lasa, Malecón y Campanario	3	"
9o.	Antonio Tomás Sosa, San Miguel y Santa Emilia	2	"
10o.	Raoul Gaunaurd, Sagua	2	"

EL PREMIO ESPECIAL DEL COLUMPIO OFRECIDO POR LA COMPAÑIA JUGUETERA NACIONAL, HA CORRESPONDIDO AL NIÑO CARLOS PULIDO, VECINO DE MORRO NUMERO 5, POR HABER SIDO EL QUE ENVIO MAYOR NUMERO DE SUSCRIPCIONES.—LOS NIÑOS QUE HAN OBTENIDO LOS ANTERIORES PREMIOS DE JUGUETES, RECIBIRAN UN VALE POR CORREO EN NEPTUNO NUM. 68.

FARMACIAS DE TURNO

SABADO

HABANA

Dirección	Teléfono
Infanta y San Rafael	U-3890
Belascoain y Virtudes. U-5604 y.	U-5155
Campanario y Animas	M-8504
Paula, entre Habana y Compostela	A-8426
Belascoain, 110	A-2771
San Rafael y Escobar	A-9285
Revillagigedo, entre Alcantarilla y Puerta Cerrada	A-3379
Cárdenas y Gloria	A-5501
Crespo y Refugio	M-6688
Monte y Figuras	A-3988
Bernaza y Obispo	A-1235
Máximo Gómez y Matadero	A-3785
Neptuno e Industria	A-7984
Oquendo y Sitios	U-4403
Esperanza 57	M-7734
San Lázaro 129	M-2271
Zanja, entre Marqués González y Oquendo	U-1712
San Lázaro 265	U-4722
Aramburo 23	U-1703
Muralla 15	A-2710
Monte 412	A-3371
Avenida de Italia 129	A-2173
Belascoain, 117	M-1639
Merced y Picota	M-7701
Luz y Compostela	A-4191
Infanta y Jesús Peregrino	U-1475
Salud 46	A-3130
Infanta 40	A-3057
Hospital y Jovellar	U-3104
Condesa 1	M-4516
Benjumeda y Arbol Seco	U-1784
VEDADO	
Calle 12 y 21	F-1672
Calle C, entre 15 y 17	F-1938
Zapata, entre B y C	F-1365
Quinta 40	F-1472
JESUS DEL MONTE Y VIBORA	
10 de Octubre 267	I-2195
10 de Octubre 590	I-1179
Calle 15, entre Dolores y Concepción	I-5471
Libertad y Juan Delgado	I-4584
10 de Octubre y Estrada Palma	I-1756
Santa Catalina 61	I-2086
10 de Octubre 114	M-2602
10 de Octubre 367	I-1492
Santa Emilia y Dureje. I-2836 e.	I-5131
CERRO	
Moreno 40	I-1047
Falgueras 15	A-2269
Cerro 815	I-3959
Cerro 891	I-4342
Florencia y San Quintín	I-5785
LUYANO	
Calzada de Luyanó 121	I-5424
Santa Felicia 3	I-2340
Calzada de Luyanó 245	X-1219
Luyanó y Fábrica	I-5462

M.E.C.D. 2016

QUEJAS DE SUSCRIPTORES
Departamento Central: Habana, M-2494. Agencias: Cerro y Jesús del Monte, I-1884. Marianao, Columbia, Almendares, Buen Retiro, Quemados y Pogolotti, FO-7090.

DIARIO DE LA MARINA

ASSOCIATED PRESS
Esta Asociación es la única que posee el derecho de reproducir las noticias cablegráficas e información local que en este DIARIO se publiquen.

AÑO XCV — LA HABANA, SABADO 17 DE SEPTIEMBRE DE 1927 — PAGINA QUINCE

EL PRESIDENTE CHIARI Y LAS DIFERENCIAS PANAMEÑO-AMERICANAS

MANIFESTO EN UN BANQUETE SUS DESEOS DE QUE SEAN RESUELTOS SIN LA INTERVENCION EXTRANJERA

Con motivo de la independencia de Centro América se cambiaron expresivos mensajes de felicitación entre los presidentes de las cinco Repúblicas.—El cincuentenario del himno salvadoreño

DOCE MEJICANOS AHOGADOS AL HUNDIRSE UN REMOLCADOR

Noticias de carácter oficial recibidas en Washington dan cuenta de que en Méjico fueron asesinados dos súbditos americanos. Un hijo del explorador Fawcet llegó a Lima

PANAMA, septiembre 16. (A. P.) El Presidente Chiari ha manifestado su "ferviente deseo" de que las diferencias entre Panamá y los Estados Unidos sean resueltas entre ambas naciones sin intervención extranjera. Así lo ha dicho en un banquete ofrecido en el palacio presidencial al Almirante Charles F. Hughes, jefe de la flota de batalla norte-americana.

EL CINCUENTENARIO DEL HIMNO SALVADOREÑO

SAN SALVADOR, septiembre 16. (A. P.) Con motivo de la independencia de Centro América, los presidentes de las cinco Repúblicas de esta parte de América cambiaron entre sí afectuosos mensajes de felicitación.

El Presidente del Salvador ofreció una recepción al cuerpo diplomático y consular en su residencia oficial.

También se ha celebrado hoy el cincuentenario del Himno Nacional salvadoreño, siendo glorificados sus autores, el general Juan G. Cañas, ya fallecido, autor de la letra y Juan Aberlé, autor de la música. En el cementerio se celebró una ceremónia sencilla ante la tumba de Cañas, cantando el Himno y la Oración a la bandera salvadoreña todos los alumnos de las escuelas.

Esta noche habrá lucidos juegos florales y un concierto en honor de Juan Aberlé, el cual asistirá al acto para ser condecorado por el Presidente con una medalla de oro y una palmas de laurel.

LOS PARLAMENTARIOS PERUANOS EN RIO JANEIRO

RIO JANEIRO, septiembre 16. (A. P.) La delegación parlamentaria peruana, que se encuentra de visita en esta capital, estuvo hoy, en compañía del ministro del Perú, señor Maurtúa, en la Cámara de los Diputados brasileña, haciendo entrega de un mensaje de simpatía del parlamento peruano.

Entre el presidente de la delegación y el de la Cámara se cambiaron discursos de fraternidad.

EL SERVICIO MILITAR EN LA ARGENTINA

BUENOS AIRES, septiembre 16. (A. P.) En el Ministerio de la Guerra se ha convocado a los conscriptos de la clase militar de 1927, quienes deberán presentarse a cumplir su servicio militar en enero del año entrante.

LA SEQUIA EN LOS CAMPOS ARGENTINOS

BUENOS AIRES, septiembre 16. (A. P.) La sequía reinante comienza a preocupar a los círculos agrícolas y ganaderos de algunas regiones. Un pronóstico del Ministerio de Agricultura dice que el estado de los cultivos es de regular a bueno.

EN SALINA CRUZ NO PRODUJO EL CICLON DESGRACIA PERSONALES

VERACRUZ, septiembre 16. (A. P.) Informes procedentes de Salina Cruz, Estado de Oaxaca, dicen que no han ocurrido desgracias personales como resultado del ciclón que ha azotado aquellas costas en los últimos días. Agregan que los daños materiales no son de consideración.

Rumórase que las regiones cafeteras sufrieron considerablemente, pero debido a que continúan interrumpidas las comunicaciones no se ha podido confirmar la noticia.

DOCE MEXICANOS AHOGADOS

CIUDAD MEXICO, septiembre 16. (A. P.) Un despacho especial de Tampico al periódico "Excelsior" dice que se teme que hayan perecido ahogados doce marineros en el hundimiento de un remolcador de bandera mexicana ocurrido ayer en las afueras del puerto.

No se conoce la causa del naufragio, aunque se investiga. El remolcador llevaba veinte tripulantes, de los que ocho fueron salvados. Faltan los otros doce.

DOS NORTE-AMERICANOS ASESINADOS EN MEXICO

WASHINGTON, septiembre 16. (A. P.) El Departamento de Estado ha recibido noticias de México, de que han sido asesinados dos norte-americanos.

El Cónsul en Guadalajara informa de que David L. Fisher, empleado de las oficinas del ferrocarril Southern Pacific of México, fué herido mórtalmente por un empleado mexicano. Y el mismo funcionario consular comunica que ha habido disturbios de carácter radical en las minas de Mazatá, viéndose los extranjeros obligados a huir, repitiéndose los desórdenes en las minas de plata de Amparo, al ser retirada de allí la guardia de soldados federales que el Gobierno puso.

También el Consulado en Guadalajara dice que el ciudadano Javier Díaz ha sido arrestado por el asesinato reciente de Arthur Brewer, norte-americano que fué jugador de foot ball de la Universidad de Harvard.

UN HIJO DE FAWCETT LLEGO A LIMA

LIMA, Perú, septiembre 16. (A. P.) Brian Fawcett, hijo del notable explorador inglés que se perdió en las selvas brasileñas, llegó hoy a Lima para entrevistar a Roger Courtelle, ingeniero del Brasil, que dice haber encontrado al Coronel Fawcett en un establecimiento próximo al Río de la Duda.

HOTEL
ALAMAC
Broadway esquina a calle 71, New York
EL HOTEL PREDILECTO DE LOS CUBANOS Y DE LOS HISPANOS EN GENERAL
Es modernísimo, elegante, económico, a prueba de fuego, y está en el corazón de Nueva York cerca de todas partes.
Su "chic hispano" es insuperable e inconfundible.
Y quién no se deleitó con la magnífica Orquesta del Alamac, intérprete de nuestros clásicos danzones?
Los precios del Alamac, al alcance de todos, son los siguientes:
Cuarto sencillo para 1, $4.50. Para 2 personas: $6. Cuarto doble, para 1 o 2, $8. Por mes, $150.
TODOS CON BAÑO Y DUCHA
Departamento de sala, un cuarto y baño y ducha, desde $200 al mes.
Hay también departamentos con 3 o 4 alcobas, además de la sala y con 3 baños, a precios de verano.
Cocina moderna y criolla bajo la experta dirección de un excelente cocinero español.
Intérpretes y sirvientes de habla española.
Atención especial a la clientela hispana.
VA VD. A EUROPA
Diríjase antes a la OPEN ROAD TRAVEL SERVICE, oficinas en el Hotel Alamac; son representantes autorizados de las principales Compañías Navieras. La Open Road Travel Service, le facilita el medio de hacer su viaje cómodo; hacen sus reservaciones en el barco que deseen, atienden al vise de sus pasaportes, trasbordo de equipajes, etc., etc. Su larga experiencia y relaciones con las compañías de vapores, hace que la Open Road sea un factor importante al pensar usted viajar. Los precios de pasajes son EXACTAMENTE los que rigen en las Compañías de Vapores, siendo todo el servicio de la OPEN ROAD COMPLETAMENTE GRATIS. Oficinas en Londres y París.
Dirección a:
ANTONIO AGUERO
GERENTE HISPANO LAZ-MANAGEMENT

LOS GERMENES DE PALUDISMO CURAN EL REBLANDECIMIENTO CEREBRAL

VIENA, Septiembre 16. (SR.)—Nuevos casos tratados en la Clínica Universitaria de Psiquiatría de esta capital, han venido a ampliar el radio de la aplicación del método del célebre sabio Wagner von Jauregg, en virtud del cual se cura la parálisis progresiva o reblandecimiento del cerebro, mediante la inyección de gérmenes del paludismo.

Sirviéndose de los nuevos métodos perfeccionados, según se informa, resulta posible devolver la salud, al grado de capacitar para el ejercicio de su trabajo ordinario, al cincuenta por ciento de los enfermos, siempre que no se trate de casos demasiados avanzados, y otros treinta y cinco por ciento pueden quedar notablemente aliviados.

Estas últimas experiencias han venido a disipar también los temores referentes a producir en el paciente una nueva enfermedad, la malaria, pues esta se elimina con relativa facilidad y sin dejar huellas perjudiciales por medio de la plasmoquina, después de obtener con los gérmenes palúdicos, el resultado apetecido para combatir la parálisis, pudiéndose repetir la misma operación en intervalos adecuados.

LA FABRICACION DE GASOLINA SINTETICA

ROTTERDAM, Holanda, Septiembre 16. (SR.)—El periódico "Nieuwe Courant", publica un artículo del Presidente de la Standard Oil Company, Mr. Tangle, sobre el convenio con la poderosa empresa manufacturera de productos químicos, I. G. Farben Industrie, referente a las patentes para la fabricación sintética de la gasolina. Dice que no se fabricará en un futuro próximo en los Estados Unidos, pero que la Standard Oil tiene adquiridos los derechos necesarios sobre la idea exacta, reconociendo el valor práctico del invento, de modo que si resulta costeable su producción, ya fuere en Alemania o en los Estados Unidos, ocuparía una posición favorable en el mercado internacional. Agrega que la I. G. Farben Industrie queda en libertad de explotar el procedimiento en cualquier tiempo.

Alemania Pretende Recuperar sus Colonias a Toda Costa

Novecientos japoneses ahogados en el naufragio de un buque

VLADIVOSTOK, Siberia, septiembre 16 (A. P.)—Noticias recibidas aquí dicen que novecientos obreros japoneses que estaban a bordo del gran vapor nipón "Wusung", de la línea Kawasaki, perecieron al hundirse el barco.

Según las noticias, el barco estaba en viaje de Kamchatka al Japón, y se hundió navegando frente a las Islas Kuriles.

En las listas del Lloyd's no hay ningún barco llamado "Wusung", pero aparece en ellas uno que se nombra "Woosung Maru", perteneciendo precisamente a la línea Kawasaki.

LOS DELEGADOS FRANCESES PRESENTAN A LA LIGA DE NACIONES UN PLAN PARA GARANTIZAR LA SEGURIDAD MUNDIAL

Ante doscientos corresponsales de periódicos de todo el mundo, Stresemann manifestó que la ocupación del suelo alemán 9 años después de la guerra, no ayuda mucho a los alemanes a apreciar en lo que vale el trabajo de la Liga

GINEBRA, Septiembre 16.—(U. P.)—Los delegados a la Asamblea de la Liga de las Naciones estaban estudiando hoy un nuevo y ambicioso proyecto para garantizar la seguridad de las naciones contra un ataque.

En nombre de Francia, Paul Boncour, jefe de su delegación, presentó hoy la proposición, la cual establece:

Aumento de la seguridad por medio de la coordinación y generalización de la seguridad regional y tratados de arbitraje, entre grupos de Estados vecinos para su seguridad colectiva.

Preparación de un sistemático vigorizamiento de todos los artículos del pacto de la Liga de las Naciones.

Resurgimiento de los principios del protocolo de Ginebra, pero con un convenio más práctico para la mutua ayuda entre los miembros de la Liga en el caso de ser atacados.

Francia desea que la comisión de desarme de la Liga apruebe el proyecto y lo presente a la Asamblea, conjuntamente con un plan general de desarme terrestre, de modo que uno y otro puedan ponerse simultáneamente en vigor.

Bajo el protocolo, empero, cada nación debe fijar el mínimo de sus propias necesidades militares.

Francia sostiene que el desarme es imposible hasta que se garantice a cada nación contra agresiones, y de que el nuevo plan garantiza ese seguridad. Por ello, estima que la Liga debe hacer previamente todo lo posible por declarar ilícitas las guerras y luego asegurar la adecuada protección a cada nación que pueda ser agredida.

STRESEMANN EXPONE LA SITUACION ALEMANA ANTE 200 CORRESPONSALES EN LA LIGA DE LAS NACIONES

GINEBRA, Suiza, Septiembre 16.—(A. P.)—La ocupación de parte del suelo alemán por las tropas extranjeras nueve años después de la guerra mundial no ayuda mucho a los alemanes a apreciar en lo que vale el trabajo de la Liga de las Naciones, según dijo esta noche en presencia de doscientos corresponsales de periódicos de todo el mundo el ministro de Estado del Reich, doctor Gustav Stresemann.

El ministro insistió en que, sin embargo de ello, la política extranjera alemana se basa por completo en los principios fundamentales de los Pactos de Locarno y de la Liga de las Naciones, y dijo que la juventud germánica no mira hacia atrás, sino adelante, para la reconstrucción mundial basada en la paz y en la cooperación.

Contestando una pregunta por el representante de un periódico nacionalista francés, el Dr. Stresemann dijo que Alemania no tiene intenciones, por ahora, de plantear la cuestión de la ocupación de Rinlandia ante la Liga de Naciones, porque espera y cree que la resolverán de manera satisfactoria las negociaciones directas que realicen las potencias de Locarno.

Refiriéndose a la decisión alemana de firmar la cláusula del arbitraje obligatorio del Tribunal Mundial de Justicia, el Dr. Stresemann expresó la esperanza de que otras grandes naciones imiten a su país, y que Francia no insistirá en la reserva que hasta ahora ha mantenido como inseparable de su asentimiento a esa cláusula.

El Dr. Stresemann agregó que Alemania, que se ha desarmado a sí misma, es la más necesitada de seguridad entre todas las naciones.

El ministro de Estado ha repudiado las acusaciones de que las grandes potencias están resolviendo entre sí problemas graves que realmente pertenecen al dominio de la Liga, diciendo que aquéllas sólo han discutido asuntos que conciernen únicamente a las grandes potencias, y se reunen amistosamente en la misma forma que los delegados hispano-americanos hicieron en Ginebra el año pasado.

Herr Stresemann declaró después que los problemas importantes que ahora tiene ante sí la Liga, son: el desarme, el aumento de las prerrogativas arbitrales del Consejo de la Liga, y la protección de los derechos de los pueblos de las minorías.

Finalmente, el Dr. Stresemann, ensalzó la actual Asamblea, diciendo que es una de las más importantes de la historia de la Liga, por su alta moral, diciendo que a la larga pesará más a la vida internacional que los solemnes tratados que se concierten.

POLONIA Y ALEMANIA ANTE LA LIGA DE LAS NACIONES

GINEBRA, Septiembre 16.—(S. R.)—La delegación alemana ante la Asamblea de la Liga de las Naciones dice que el principal obstáculo existente en las relaciones amistosas de su país con Polonia se debe a la actitud intransigente de ésta, respecto a Danzig, que siempre permanecerá siendo alemana por sus tradiciones y por sus sentimientos, y por consiguiente ningún Gobierno germánico habría de desentenderse de tales intereses. Hace constar la delegación que Polonia no abandona su tendencia de 'polonizar' a Danzig, a pesar de los fracasos sufridos hasta el presente y que si bien Alemania viene aceptando las cláusulas del Tratado de Versalles, no habrá de permitir que nadie se arrogue derechos que no le pertenecen, siendo una de esas estipulaciones el respeto a la soberanía de la Ciudad Libre de Danzig, que no puede considerarse internacional por su constitución política y muchos menos ser polonesa.

Estima dicha delegación que si Polonia se apegara a los pactos celebrados desaparecería la tirantez con Alemania, eliminándose el motivo de resentimientos y hostilidades que hay en la cuestión de Danzig, aunque esto no quiere decir que las demás divergencias existentes carezcan de importancia, particularmente la controversia de las minorías étnicas en la Alta Silesia Polaca y otros territorios, que podrían arreglarse más fácilmente tan pronto como Polonia se disponga a respetar los derechos danzigenses.

Ayer tuvieron un serio altercado Stresemann y Sokal, el delegado polonés ante la asamblea, acordándose al cabo rechazar las quejas sobre Danzig por motivos de forma y señalándose que deben someterse antes al alto comisionado en dicha ciudad.

DOS BANDIDOS ENCIERRAN EN UN MAUSOLEO A DOS MUJERES

NUEVA YORK, septiembre 16. AP. Un policía y dos bandidos se tirotearon hoy cerca de un mausoleo en el Cementerio de Bthlemen, en el barrio de Queens. Los bandoleros habían encerrado en aquél a dos mujeres.

EL NOMBRE DE LA HIJA DE LOS EMPERADORES DEL JAPON

TOKIO, Japón, Septiembre 16. —(A. P.) — A la pricesa recién nacida a los emperadores del Japón, se le ha dado el nombre de Hisanomiya Sachiko, que en lengua japonesa significa 'Felicidad Eterna'.

LAS ELECCIONES IRLANDESAS

DUBLIN, Estado Libre de Irlanda, Septiembre 16.—(A. P.)—A las nueve de la noche el escrutinio de los votos en las elecciones parlamentarias de ayer, mostraba que el Gobierno había ganado ya tres escaños, el Partido República a Fianna Fail otros tres y los independientes cinco.

EL HEROISMO DE LOS BOMBEROS DE REGLA

Brillante comportamiento en la extinción del incendio en un barco, días pasados

Injustamente se ha propalado que fué la tripulación y el capitán del barco atracado a los muelles de Regla los que apagaron el incendio que anteanoche puso una nota de pavor en el ánimo de los tranquilos vecios del apacible pueblo, que se sintieron amenazados de una conflagración de importancia. Fueron los bomberos de Regla, ese meritísimo cuerpo abnegado que libra esas funciones de defensa social de modo gratuito, los que le hicieron frente al siniestro, dominándolo a los pocos momentos y dando con ello pruebas patentes de bravura y desprecio de la vida en bien de sus semejantes.

La versión por errónea debe aclararse, ya que en el acto de anteanoche quedó evidenciado que Regla tiene en sus bomberos, fieles y desinteresados servidores.

LAS GUERRAS SUSCITADAS DEL 1854 AL 1890 SE DEBIERON A PROPOSITOS DE EXPANSION Y LO MISMO LAS SIGUIENTES

A cambio del poderío colonial de Inglaterra, Francia, Bélgica, Holanda, Italia y Portugal, explotado con diverso éxito y con muy varios procedimientos, Alemania carece hoy de colonias

34 BUQUES ALEMANES DESFILARON ANTE HINDENBURG

Durante el segundo trimestre del año actual el gobierno alemán recaudó la suma de dos mil ochocientos sesenta millones de marcos, en impuestos sobre bienes y tráfico

BERLIN, septiembre 16.— (S. R.) —"Ambiciones coloniales" es el título de un bien razonado artículo que apareció hoy en "Germania", algunos de cuyos párrafos van a continuación.

Los que conocen historia de Europa saben que el período de guerras del 1854 al 1890 se debió en su mayor parte a propósitos de expansión y las que han sobrevenido después no difieren mucho de aquellas, porque subsisten los mismos principios e idénticas ambiciones.

Inglaterra tiene los mayores y mejor protegidos territorios coloniales, y Francia le sigue inmediatamente aunque su administración difiere en mucho de la empleada por aquella nación. Rusia, excluída por el momento del grupo, fué uno de los poderes que con más éxito extendió su idioma, su cultura y su nacionalidad en el continente asiático oriental. Japón, Italia, Austria y particularmente Alemania son naciones que han tenido extensas colonias y lógicamente anhelan la expansión.

Analizando las ambiciones por separado, nos encontramos con que Inglaterra, si bien no ha podido obtener una pulgada más de territorio en Europa desde 1877 a la fecha, viene dominando en Chipre y el Egipto, en Muscat, Aden, India, Burma, Ceilán, en los Estrechos, Islas de Bahren, en el Mar Pérsico y en varios grupos menores, en Hong Kong y Estrecho de Weihaiwei y con protectorados en el Arghanistan y Persia. Sus inmensos dominios del Africa se extendieron más y más después de la guerra mundial con las colonias de Alemania. En América tiene el hermoso territorio del Canadá, la Guayana Británica, Jamaica y otras posesiones y cierra el ciclo con Australia y Nueva Zelandia.

Francia tiene colonias en América (Martinica, Guayana etcétera) y extensas posesiones en Africa, poseyendo también Madagascar, Mauritius y otras islas en el Oriente, además de cierto dominio en la Indo-China.

Italia, con menos recursos naturales que las dos naciones antes citadas, sin minas de hierro, carbón o cobre, sin grandes campos productores de cereales y con una población que llega a los cuarenta millones, también ha tenido y tiene grandes ambiciones coloniales, aunque nunca ha pretendido apoderarse de costas desoladas ni países improductivos. A costa de grandes sacrificios de hombres y dinero, se apoderó de Trípoli y algunas islas grecoturcas, pero sólo para ocupar un sitio entre las potencias que tienen territorios en ultramar. Desde hace tres siglos las mejores colonias italianas están constituidas por sus emigraciones a los Estados Unidos y la Argentina, donde forman los núcleos más ricos de la población extranjera.

Holanda, Bélgica y Portugal tienen también colonias, gracias a la benevolencia de las grandes potencias y de acuerdo con sus intereses. España tiene su dominio sobre una parte de Marruecos y la Costa del Oro.

A renglón seguido surge la pregunta base del artículo: "¿Qué tuvo y qué tiene Alemania?" Antes de la guerra, poseía colonias en el Africa, en el Océano Pacífico, una creciente influencia comercial en el Asia Menor y prácticamente el control de los gobiernos de Austria-Hungría, Bulgaria y Turquía. También eran importantes sus emigraciones a los Estados Unidos. Rusia y la América del Sur. Hoy, no posee una sola pulgada de tierra fuera de sus límites en Europa y forzosamente tiene que ambicionar expansionarse.

Escríbese este artículo y se ha publicado, en una u otra forma, en toda la prensa alemana, para "empujar" la acción que pueda desarrollar el delegado alemán en la Comisión de Mandatos de la Liga de las Naciones.

34 BUQUES DESFILAN ANTE HINDENBURG EN LAS MANIOBRAS DE LA ESCUADRA ALEMANA

WINEMUENDE, septiembre 16.—(S. R.)—Desde el trasatlántico "Loland", de la Nord Deutscher Lloyd, un grupo de invitados presenció ayer las maniobras de la escuadra alemana en el Báltico, obteniendo la impresión de que la marina alemana, aunque pequeña y sufriendo las disminuciones y restricciones impuestas por el Tratado de Versalles es suficiente tanto en el aspecto técnico de los barcos y de los armamentos como en la competencia y disciplina de la oficialidad y de sus tripulaciones.

El presidente Hindenburgh, en breves palabras ante los jefes de alta graduación de la escuadra, mostró su satisfacción y les expresó su agradecimiento por las atenciones que le prodigaron.

En la revista tomó parte el crucero ligero "Berlín" que recientemente hizo un viaje alrededor del mundo visitando infinidad de puertos. En total fueron treinta y cuatro las unidades que desfilaron ante el presidente: cuatro acorazados (el "Schleswig-Holstein", "Hessen", el "Schlestein", y el "Elsass"); tres cruceros (Nimphus, Berlín y Amazone), veintidós torpederos en dos flotillas de once y cinco buscaminas.

LA REFORMA ESCOLAR EN ALEMANIA

BERLIN, septiembre 16.—(S. R.) —El Consejo de los miembros decanos del Reichstag prorrogó el actual breve período de sesiones extraordinarias hasta el sábado, acordando que se trate la reforma escolar, las indemnizaciones a los súbditos alemanes perjudicados en la guerra mundial y el aumento de los emolumentos a los empleados del Gobierno Federal.

Caso de encontrar oposición estas cuestiones, serán reproducidas ante el Parlamento el día dos de noviembre.

2.860 MILLONES DE MARCOS RECAUDADOS POR IMPUESTOS EN TRES MESES

BERLIN, septiembre 16.—(S. R.) —El Gobierno Federal recaudó en el segundo trimestre del año actual mil novecientos millones de marcos por impuestos sobre las propiedades raíces y el tráfico. Provenientes de impuestos sobre artículos de consumo ordinario, las aduanas recaudaron novecientos sesenta y dos millones lo que se considera demostración favorable de que se inicia el mejoramiento económico.

EL MONOPLANO "PRINCESA XENIA", QUE SALIO DE DUBLIN PARA TERRANOVA, VOLVIO AL PUNTO DE SU PARTIDA

El aterrizaje de regreso del "Princesa Xenia" a las cuatro horas de haber salido para el Nuevo Mundo representa otro fracaso de la aviación trasatlántica, sin pérdida de vidas

LOS E. UNIDOS QUIEREN AUMENTAR SU AVIACION MILITAR

Diudonne Costes y Le Brix, tripulando un poderoso monoplano llamado "Nungesser-Coli" están listos para emprender un vuelo de París a New York con escalas en el Senegal y Pernambuco

DUBLIN, Irlanda, septiembre 16. AP. El capitán Robert H. McIntosh y el comandante James C. Fitzmaurice, tripulantes del monoplano Princesa Xenia, que ya avanzaba con su aparato sobre el Altántico en demanda de las costas remotas de Terranova, volvieron atrás a Irlanda, aterrizando a las seis de la tarde a diez kilómetros al Sur de Bally-Bunnion, en el Condado de Kerry.

Los dos aviadores que habían salido del aerodromo de Baldonnell, en Dublin, a la 1 y 36 minutos de la tarde, arrostrando intrépidamente la suerte trágica de cuantos en las últimas semanas han intentado hacer el vuelo trasatlántico de Europa a América y viceversa, dejaron inmediatamente el aeroplano y se fueron a un hotel. Bally-Bunnion es un balneario cerca de la boca del río Shannon.

El aterrizaje del "Princesa Xenia" a las cuatro y media horas de haber salido hacia el Nuevo Mundo, significa otro fracaso de la aviación trasatlántica, pero esta vez sin pérdida de preciosas vidas.

McInstosh y Firtmaurice decidieron regresar a Irlanda después de ver que los vientros contrarios y los enormes bancos de niebla les impedían avanzar hacia América por encima del océano, en vuelo hacia Terranova y Nueva York, que iba a durar veintiseis horas.

—Nosotros y el aparato estamos en perfectas condiciones—dijo el comandante Firtzmaurice en una entrevista después de aterrizar en Beale Strand, Bally Bunnion. El motor se portó muy bien y hemos regresado porque en las circunstancias en que estábamos no podíamos seguir un rumbo seguro.

El comandante dice que después de cruzar las Islas Aran, en la bahía de Galway, el Princesa Xenia encontró un tiempo muy duro y muy escasa visibilidad. A las 4 y 58 los dos aviadores convinieron que sería un suicidio seguir adelante, y volvieron a la costa irlandesa.

Inmediatamente vaciaron un tanque de gasolina para aligerar la máquina, y llegaron al Condado de Clare a las seis de la tarde.

Por más de media hora, el monoplano voló a diez metros de altura, sobre la costa, buscando un lugar propicio para el aterrizaje, efectuando al fin este en Beale Strand.

UN VUELO PARIS-NEW YORK, CON ESCALAS EN SENEGAL Y PERNAMBUCO

PARIS, septiembre 16. AP. Los neoyorkinos pueden ver dentro de pocas semanas el descenso de un aeroplano francés sobre el río Hudson, después de volar desde París, aunque la jornada no será sin escalas, según se ha anunciado esta noche.

Dieudonne Costes y Le Brix, tripulando un poderoso monoplano llamado "Nungesser-Coli" están listos para salir en vuelo hacia Nueva York, con permiso del Gobierno de Francia. Los dos aviadores aterrizarán en Dakar, Senegal, siguiendo después a Pernambuco, Brasil y algún otro puerto de Centro América. El aparato ha sido equipado con pontones para cualquier amarizaje forzado, y en los círculos de aviación se considera que su éxito es seguro.

LA AVIADORA RUTH ELDER TIENE QUE PASAR POR UN EXAMEN FISICO

AERODROMO DE CURTIS, en Nueva York, septiembre 16. AP. Ruth Elder, la aviadora floridana que prefiere que la llaman "Mis", aunque es casada, supo hoy que tiene que pasar por las pruebas oficiales para obtener un título de piloto aéreo particular.

Miss Elder acababa de entrar en un monoplano Sport Waco y se aperchibía a remontar el vuelo, cuando un inspector del Departamento de Comercio la notificó que antes tenía que pasar por un examen físico.

VUELO ALEMAN AL EXTREMO ORIENTE

COLONIA, Alemania, septiembre 16. AP. El capitán Otto Koennecke y su compañero de aventuras Conde de Solms-Laubach, tenían proyectado esta noche salir al mediodía del sábado en el monoplano "Germania" para inaugurar el Torneo Aéreo Renano, en vuelo hacia el Extremo Oriente

LOS ESTADOS UNIDOS QUIEREN AUMENTAR SU AVIACION MILITAR EN VISTA DE LOS VUELOS DE LINDBERGH Y OTROS

WASHINGTON, septiembre 16. AP. El representante James, presidente interino de la Comisión de Asuntos Militares de la Cámara, que acaba de regresar a Washington después de un largo viaje de inspección de los puestos del ejército en la Zona del Canal, las Islas Hawai y los Estados Unidos, cree conveniente reforzar materialmente las defensas aéreas del Canal y del archipiélago hawayano.

Mr. James dice que está convencido de que el presente programa de aviación debe ser ampliado por el Congreso, para hacer frente a la situación que han revelado los vuelos transoceánicos de Byrd, Lindbergh, Chamberlin y otros, tanto en el Atlántico como en el Pacífico.

VUELA CON UN CACHORRO DE LEON A BORDO

SAN DIEGO DE CALIFORNIA, sep. 16. (UP) Martin Jensen, segundo premio del premio Dole de aviación, ha salido del aerodromo de Kearney en un vuelo sin escalas a Nueva York, conduciendo un cachorro de león.

LA AVIACION COMERCIAL EN NORTE AMERICA

WASHINGTON, sep. 16. (UP)—Los aviadores de los Estados Unidos han volado 12.377.933 millas, y transportado 395.646 pasajeros en el primer semestre de 1927, según estadística de la Secretaría de Comercio. En ellas están excluídos los propietarios particulares de aeroplanos, fabricantes y torneistas. El promedio de tarifa por pasajero es trece centavos la milla.

EL COMISARIO DE RELACIONES DEL SOVIET DIO UNA NOTA TRATANDO DE LAS RELACIONES FRANCO-SOVIETICAS

Dice que la campaña anti-soviética francesa no es más que un pretexto de los reaccionarios franceses para romper las relaciones entre ambos países.—Las relaciones con Bolivia

MOSCU, septiembre 16. UP. El comisario de Relaciones Exteriores, Litvinov, ha dado a la publicidad una nota, diciendo:

"La campaña anti-sovietista en Francia es claramente un mero pretexto de los reaccionarios franceses para romper las relaciones franco-soviéticas y perturbar las negociaciones sobre el arreglo de la deuda, que se han venido desenvolviendo recientemente a satisfacción de ambas naciones. El pago de sesenta millones de francos-oro al año por el Soviet, beneficiará a millones de tenedores de los actualmente inútiles bonos rusos, colocándose a la vez órdenes del Soviet en las fábricas francesas.

"No puede haber solución en la cuestión de las reclamaciones o de los pagos, de romperse las relaciones diplomáticas.

"Es claro en toda la Europa occidental que la ruptura franco-soviética aumentará el peligro de guerra, pudiendo calificarse a sus instigadores de promotores de una nueva conflagración universal".

LAS RELACIONES DE BOLIVIA CON EL SOVIET

BUENOS AIRES, septiembre 16. UP. La Amtorg, compañía rusa de comercio, ha lanzado una nota declarando que los documentos por los cuales se considera complicado al representante del Soviet en París en los recientes disturbios de Bolivia, han sido falsificados para evitar el reconocimiento del Soviet por Bolivia.

El Gabinete boliviano informó recientemente al Senado haberse descubierto documentos durante la campaña para sofocar la rebelión india que pedía el repartimiento de tierras entre quienes las trabajan, que demostraban la participación rusa. Fueron detenidos los líderes de la insurgencia y sofocada esta.

Kraevzky dice haber estado en contacto con el ministro de Relaciones Exteriores de Bolivia, quien visitó recientemente la ciudad de Buenos Aires. "Ambos Gobiernos han resuelto reanudar sus relaciones diplomáticas y el Presidente Siles ha aprobado lo hecho en un cable que de él hemos recibido en marzo. Se demoró el reconocimiento sólo por razones técnicas".

HOMBRE AGREDIDO A NAVAJAZOS Y TIROS ANOCHE

En Monte y Pila, donde está establecido lo acometieron varios sujetos desconocidos

Como a las dos de la madrugada fué asistido por el médico de guardia del Hospital Municipal, el blanco José Sireli Fuentes, de treinta años de edad, español y vecino de la calle de Monte esquina a Pila, y que se dedica al comercio de víveres, pues en ese lugar indicado posee una bodega de la que es dueño. Fué asistido Sireli Fuentes de varias heridas incisas producidas por arma pérforo cortante, diseminadas por la cara y la cabeza y de una herida de arma de fuego en la región glutea. Una de las heridas de la cara es un grave corte de diez centímetros de extnsión.

Declaró el herido que se encontraba parado en la esquina de Monte y Pila, donde se halla situado su establecimiento de víveres cuando un grupo de tres o cuatro personas lo agredió desconociendo el movil de la agresión. Dijo también, que no conocía a sus agresores, los cuales se dieron a la fuga después de haber perpetrado el atentado contra su persona.

Declaró también en el Hospital de Emergencias, el chauffeur de la máquina número 14018, que se nombra Carlos Germán de la Torre, que él pasaba con su auto por la esquina donde sucedieron los hechos y que pudo apreciar que varias personas agredían al herido, escuchando varios disparos de revólver, acto continuo recogió al herido y lo llevó a Emergencias. Agregó el chauffeur que no conocía Sireli Fuentes ni a las personas que lo agredieron, pues pasaba por esa calle casualmente.

Se desconoce el móvil de la agresión.

EL PAGO DE LAS CASAS COMPRADAS A PLAZOS

GUATEMALA sep. 16. (UP) Un decreto presidencial establece que no pueden embargarse las pólizas de seguros de vida y las cuentas de ahorro en los bancos, para el pago de casas adquiridas para pagarse a plazos, cuando el precio no exceda de $1.700 por un período de diez años.

—Hoy se inauguró el servicio de teléfonos automáticos. El servicio lo ha instalado la compañía alemana AEG.

632 VICTIMAS Y 420 EMBARCACIONES PERDIDAS EN EL TIFON JAPONES

TOKIO, sep. 16. (UP) La lista oficial de las desgracias personales causadas por el tifón que barrió en los primeros días de esta semana la isla de Kyushu y otras partes del Japón, indica que los muertos suman 263 y 389 los extraviados. El número de barcos de todas clases destruidos o naufragados asciende a 420.

MOVIMIENTO MARITIMO

NEW YORK, septiembre 16. — Salieron: el Ortega para Santiago; el Cananova y Walter D. Munson, para la Habana; el Steinstad, para Nuevitas.

BOSTON, septiembre 16. — Llegó el Dampen, de Antilla. Salió el Maraví, Banes.

"PARISINA"
La revista más "chic" que se edita en idioma castellano,
Acaba de recibirse el
El Décimo Tercer Cuaderno
Resumen de este número:
Editorial.—"Contagios", por León Pacheco. "Los Conferencistas en los Estados Unidos", por C. D. de Battemberg "Vida Parisiense", "Una Revolución inminente en la indumentaria masculina", por E. Gómez Carrillo.—"Lo que he visto en Longchamp y Auteuil", por Oswaldo Larreta. "En el mundo de la costura" (crónica de las modas femeninas), por Therese Clemenceau.—"Cómicos de Teatros".
Este número, como los anteriores, viene pletórico de bellas fotografías de damas de la sociedad cubana y personalidades de nuestro país.
Suscripción anual . . . $5.00
Ejemplar . . . . . $.50
Agencia General:
Marta Abreu núm. 11 (Amargura). Telf. A-9885

M.E.C.D. 2016

DIARIO DE LA MARINA

FUNDADO EN 1832.
DIRIGIDO HASTA 1919 POR DON NICOLAS RIVERO Y MUÑIZ
DIRECTOR: JOSE IGNACIO RIVERO Y ALONSO.

Editado por la Compañía DIARIO DE LA MARINA, (S. A.) cuyo programa consiste "en la defensa de los intereses generales y permanentes de la Nación cubana, de los especiales de la colonia española establecida en la misma y de la unión y armonía entre los diversos elementos que conviven en el país".—Art. 1o. de los Estatutos.

Presidente: Conde del Rivero.
Secretario: Manuel Abril y Ochoa. Tesorero: Joaquín Pina.
Administrador: José Sobrino y González.

OFICINAS: Habana. . . . . Prado, 103. Nueva York. . . . Broadway at 71 st St. Madrid. . . . . Ave. de Pi y Margall 11. París. . . . . 61 Boulevard Hausmann.

PRECIOS DE SUSCRIPCION

HABANA		PROVINCIAS		EXTRANJERO	
1 mes. . . .	$ 1.60	1 mes.	$ 1.70	1 año	$21.00
3 id.	„ 4.80	3 id.	„ 5.00	6 meses	"11.00
6 id.	„ 9.00	6 id.	„ 9.50	3 id.	" 6.00
1 año	"18.00	1 año.	„19.00		

SUSCRIPCION DOMINICAL
Sólo para el extranjero
(Países comprendidos en la Unión Postal)
6 meses. . . . . $ 4.20
1 año. . . . . $ 8.40
(Países no comprendidos en la Unión Postal)
6 meses. . . . . $ 5.00
1 año. $10.00
Esta suscripción sólo da derecho al número de los domingos.

TELEFONOS:

Quejas de Suscriptores. . .	M-8404	Repórters.	M-1934
Anuncios Económicos. . . .	A-3856	Deportes.	M-4339
Anuncios Administración. .	A-5334	Secretaría de la Empresa. .	M-7714
Anuncios de suscriptores. . .	M-4115	Secretaría de la Dirección. .	M-9783
Id. id. id.	M-3378	Fotógrafo	M-6844
Redacción.	A-0301	Imprenta.	M-9665

PASEO DE MARTI 103. APARTADO 1010. CABLE: DIARIO. HABANA
MIEMBRO DECANO EN CUBA DE "THE ASSOCIATED PRESS"

EDITORIALES

EL IMPUESTO DEL UNO Y MEDIO POR CIENTO Y LA EXPORTACION DE FRUTOS MENORES.

La Cámara de Comercio de Güines, adherida a la Federación Nacional de Detallistas, ha solicitado el apoyo de esta última entidad para recabar la rectificación de un procedimiento perjudicial para la producción agrícola de aquella zona. Se trata de una perturbación originada por la extensión que quiere dársele a la ley de fecha 9 de octubre de 1922, al gravar con el impuesto del uno y medio por ciento sobre las ventas las exportaciones de frutas del país. Constituye de antiguo el cultivo de frutos menores un importantísimo recurso económico para la zona de Güines, la primera que en Cuba estableció el sistema de regadío y una de las más prósperas de nuestro país por la variedad, calidad y cantidad de productos que logra extraer de su fértil suelo. La caña, que por doquiera ha invadido extensas zonas agrícolas y ganaderas, eliminando otros cultivos y amenguando o suprimiendo la crianza de animales, no ha logrado desplazar por completo del valle de Güines los llamados cultivos menores. Los agricultores güineros, que antaño sólo abastecían el mercado de nuestra capital, han ensanchado su radio de acción, y ahora exportan buena parte de sus cosechas a los Estados Unidos.

La imposición del uno y medio por ciento a esas exportaciones nos parece contraria a la letra y al espíritu de la ley que creó el susodicho tributo. El artículo XIII de la precitada ley, al enumerar las excepciones del pago del impuesto, señala en su apartado cuarto, entre los exceptuados, a "los productos agrícolas cuando sean vendidos directamente por sus cultivadores". El artículo XIV, que se contrae a las entradas brutas, no dice una sola palabra en relación con los que vendan o exporten frutos del país. La Naturaleza específica del gravamen es el de un impuesto sobre los consumos y no sobre la producción. Si expresamente se han exceptuado del pago del tributo el azúcar y las mieles, los artículos gravados por el impuesto especial afecto al empréstito de treinta y cinco millones de pesos, entre los que se cuenta el tabaco, el ganado y la carne, cuando sean vendidos, respectivamente, por ganaderos y encomenderos, y en igual caso los productos agrícolas, es impropio a todas luces la pretensión de extender el gravamen a la exportación del país, y en alto grado contraproducente al desarrollo de una previsora política económica.

Los impuestos a la producción pueden constituir en determinados casos un estímulo para la industria nacional, como ocurría en Alemania cuando se gravaba la fabricación de azúcar de veinte marcos por cada cien kilogramos, suma que se reintegraba a los fabricantes al ser exportado el producto, pues el objeto del impuesto era el de abaratar el precio del artículo en el exterior, para que los azucareros alemanes pudieran vencer a sus competidores extranjeros, viniendo a ser, en realidad, una prima en lugar de un gravamen a la producción. En este caso que nos ocupa sucede todo lo contrario. Se impone a los productos cubanos un gravamen que resulta ser una prima concedida a sus competidores extranjeros. Los agricultores cubanos quedan no sólo en una condición de inferioridad con respecto a esos competidores, sino también en una situación de desigualdad con respecto a los exportadores de azúcar y tabaco.

Preconízase en todos los tonos la necesidad de propender al fomento de las actividades agrícolas como medida defensiva y previsora para el imprescindible reajuste de nuestra economía. Los reparos que la rutina o el interés suelen oponer al posible desarrollo de actividades agrícolas no vinculadas a la caña y al tabaco, y sobre todo al cultivo de los llamados frutos menores, no son aplicables de un modo absoluto a la zona de Güines. No disponen, desde luego, los agricultores de esa zona, al igual que sus congéneres del resto del país, del crédito bancario que en otros países propicia el desarrollo de esas actividades. Nuestros Bancos apenas si comienzan ahora a extender sus operaciones de préstamos sobre frutos al café, al cacao y el arroz. No ha sonado todavía la hora de la refacción bancaria a la producción de frutos menores. Son, sin embargo, tan favorables las condiciones de la zona de Güines con respecto a vías de comunicación, disponiendo, como dispone, de carretera y ferrocarril y hallándose próxima al puerto de la Habana, que esa zona ofrece una magnífica lección objetiva sobre lo que el esfuerzo del hombre puede obtener de los pequeños cultivos.

De uno en otro año, durante estos últimos tiempos, aumenta la exportación de frutas y frutos del país a los Estados Unidos. Nuestras privilegiadas condiciones climatológicas nos permiten cosechar y enviar a la gran República muchos productos hortícolas que allá no se producen en la estación invernal. Las últimas estadísticas oficiales, que corresponden al año 1925, contienen el dato de que en ese período el valor de las exportaciones de frutas y frutos del país ascendió a cerca de ocho millones de pesos. No ocurre con esas exportaciones lo que sucede con las de azúcar y tabaco, cuya producción se halla en gran parte en manos de poderosas emoresas extranjeras y cuyos más saneados rendimientos, por lo mismo, van también en gran parte a quedarse en el extranjero. La producción de frutos menores, con raras excepciones, se halla en manos de elementos nativos. Aun en la Isla de Pinos, donde hay establecidos muchos agricultores norteamericanos, gana terreno la preponderancia del elemento cubano, desde que los primeros acentúan la tendencia a emigrar. La extensión del uno y medio por ciento a la exportación de frutos del país es un arbitrio injusto y contraproducente, porque, además de contrariar el espíritu y la letra de la ley que creó el perturbador gravamen, entraña un castigo al desarrollo de actividades productoras que merecen estímulo y no trabas.

En virtud de todo lo expuesto, confiamos en que el doctor Gutiérrez de Celis, tan interesado como el que más en el fomento de nuestra producción agrícola, habrá de acoger con simpatía la petición de los cultivadores güineros, eximiendo la venta al exterior de frutos menores del gravamen de referencia.

BIBLIOTECAS PUBLICAS

(De nuestro corresponsal Especial)

Toda inteligencia investigadora tiene hoy varios medios de mejorar su propia instrucción, aparte de la enseñanza escolar determinada. El cinematógrafo y la radio-telefonía, por ejemplo, proporcionan no solamente entretenimiento sino también cierto grado de instrucción a millones de personas. Pero por mucho tiempo que se dedique a otros métodos, la palabra impresa sigue siendo todavía el medio más efectivo de adquirir conocimientos. La instrucción se ha definido adecuadamente diciendo que es el procedimiento de aprender a usar los libros; y el tener fácil acceso a los libros se considera ahora necesario a todo ser pensante, tanto desde el punto de vista cultural como del utilitario. Para llenar esta necesidad, las imprentas producen una cantidad asombrosa de material de lectura de todas clases y las bibliotecas públicas de todo país progresivo, se jactan de tener un gran surtido de volúmenes acerca de todos los temas concebibles.

Hace medio siglo, John Ruskin se quejaba de que el pueblo británico "despreciaba la literatura". "Que interés, como nación, nos tomamos por los libros?", preguntaba. Hoy tendría muy pocas razones para quejarse. Los ingleses son ahora muy amantes de la lectura, como lo prueba la memoria reciente publicada por un Comité acerca de las Bibliotecas Públicas de Inglaterra y Gales. Nombrado para considerar lo adecuado de las bibliotecas existentes y los mejores medios de extender su utilidad, el Comité, tras una investigación profunda y completa, llegó a la conclusión de que la situación es, en conjunto, satisfactoria. En las áreas menos densamente pobladas, hay todavía unos cuantos distritos en que faltan facilidades para adquirir gratuitamente libros prestados; pero las Bibliotecas de los Distritos están progresando tan rápidamente, que dentro de unos cuantos años habrá muy pocas personas del campo que no tengan nada que leer.

En la Memoria hay una tabla en la que resalta el grado de desarrollo de las bibliotecas durante los últimos años. El 62.5 por ciento de la población total de Inglaterra y de Gales en 1911 residía en áreas en las que existían Bibliotecas Libres. Diez años más tarde, el porcentaje había aumentado a 68.8. Durante los tres años siguientes hubo un aumento sorprendente hasta 90,4 por ciento y el año pasado las facilidades de Bibliotecas gratuitas estaban a disposición del 93,3 por ciento de la población. Debemos señalar que una gran parte de esta mejora se debe a los generosos donativos hechos por el Trust "Carnegie".

A las Bibliotecas Libres se les ha imputado alguna que otra vez de suministrar novelas malas y baratas que aletargan las inteligencias poco despiertas. Tal objeción ni tiene fundamento ni es justa. Según hace constar el Comité, las Bibliotecas tienen por objeto proporcionar recreo y no meramente instrucción y uno de sus servicios más valiosos es el de "suministrar refresco intelectual". Además, el tiempo que se invierte en leer literatura novelesca, en relación con el que se pasa leyendo lo que no lo es, no deja de ser razonable. En un grupo de Bibliotecas donde se analizaron las estadísticas se vió que el 78 por ciento de los libros prestados eran novelas y el 22 por ciento eran de otro género literario, esta proporción es, seguramente, bastante razonable.

La situación es, en verdad, mucho mejor de la que indican las cifras, pues los acontecimientos recientes revelan que va aumentando rápidamente la demanda de libros instructivos. En 1924 fué fundada una Biblioteca Central por una entidad conocida con el nombre de **Asociación Docente de Obreros**, con el fin de suministrar libros instructivos a sus asociados y a los individuos de las clases de Enseñanza Universitaria. Los libros que se necesitan para estudias cursos se suministran, tanto directamente a los estudiantes, como por medio de las Bibliotecas locales; y como esta Biblioteca proporciona solamente libros que se necesitan definitivamente para fines específicos, no pudo haber duda alguna de que se emplean útilmente. El objeto de la Biblioteca Central es ayudar a estudiantes individuales, a grupos de estudiantes, a bibliotecas pequeñas que no pueden comprar un gran surtido de obras técnicas y escolares, y completar y coordinar la obra de las Bibliotecas Libres en general.

Hace diez años la Biblioteca Central tenía 1,392 volúmenes; el año pasado tenía 30.824. Si la Biblioteca hubiese dado mayor publicidad a sus actividades, hubiera tenido mucho mayor demanda de libros, pero la falta de fondos le hubiera impedido atender a aquella. El Comité opina ahora que el Estado debiera venir en ayuda de la Biblioteca Central. Presenta, por lo tanto, un proyecto para reconstituir la Biblioteca como departamento especial del Museo Británico y como Biblioteca Nacional de Libros prestados confusiones y constitución separadas. Para hacer esto, el Estado tendrá que conceder una subvención especial con fondos del Tesoro Nacional, y entonces la obra de la Biblioteca Central se extenderá y mejorará enormemente. Según los arreglos actuales las condiciones en la Gran Bretaña, desde el punto de vista de facilidades de las Bibliotecas Libres, son ya excelentes; cuando la Biblioteca Central se haya transformado en Biblioteca Nacional de Libros Prestados, aquellas condiciones habrán entrado de lleno en el camino de la perfección.

LA ACTUALIDAD

HOJEANDO REVISTAS EXTRANJERAS

Zagloul Pacha ha muerto. Poco nos dijo esta vez el cable acerca de esa vida, que acaba de extinguirse.

Zagloul Pacha ha muerto en El Cairo, a la edad de setenta y seis años... Fué una gran figura política en el Egipto. Estuvo desterrado, por orden de Inglaterra, primero en Gibaltrar y después en la isla de Malta...

Volvió al Cairo, para morir. El Egipto, le llora. ¡Paz para los restos del primer ministro del Rey Fuad!

Maniobras del Ejército norteamericano.

Nuevo cañón, exhibido en el Canal de Catalina: Un verdadero monstruo de acero. Lanza el proyectil—de grueso calibre—a más de veinte kilómetros de distancia...

...Los campos de Salisbury acaban de ser testigos de los ejercicios bélicos del arma de artillería inglesa...

Proscripta la tracción animal. Aviones, tanques, cañones automáticos, etc., todo es transportado mediante el uso de autos especiales.

¿Resumen de estas maniobras? Este: Economía de fuerzas humanas, extensión de los medios de actuar en el combate...

¡Han hecho bien los diplomáticos al no hablar más del desarmen en Ginebra!

La Costa Azul se desnuda de árboles...

El verano, el sol, la falta de lluvias ponen un incendio que destruye en los bosques resecos. Los montes de Cavalaire—cerca de Niza—están ahora mondos...

Las llamas de fuego mordieron con avidez los viejos troncos seculares.

La Torre de Pisa, la célebre torre inclinada...

La obra maestra de los audaces arquitectos Bonanno e Innsbruck—años 1144 y 1350—amenaza ruina...

Se reforzaron sus cimientos, colmándose además las cisternas y pozos que rodean su fundamento circular; prohibióse además echar al vuelo sus campanas, las que pesan cuarenta toneladas cada una; pero...

La arcilla es perecedera; los hombres y las cosas pasan, se deshacen y mueren...

Alemania lanza al agua un nuevo tipo de crucero. El crucero "Karlsruhe", de seis mil toneladas. ¿Poco desplazamiento? Tal vez. Pero...

Es buque madre de aeroplanos y puede alcanzar sin esfuerzo una velocidad media de treinta y dos millas por hora.

¡Es una bella marcha!

Teosofismo.

Mme. Ana Besant—pelo blanco, antiparras, gesto de bull dogg—acaba de inaugurar, en los campos de Ommen, Holanda, pertenecientes al Castillo del señor Von Pallen, el Congreso de la "Orden de la Estrella"...

Cuarenta y siete naciones han estado representadas, en este acto solemne.

La Orden de la Estrella fué fundada por el indio Krisnamurti, discípulo del sabio Kh.

Un poco extraño todo esto; pero... el mundo marcha...

* * *

Una nota española.

Isabelita Ruiz—ojos negros, cabellera color de jacinto, boca pequeña y roja, cuello blanco de cisne—acaba de lograr un gran buen éxito en Londres... Isabelita Ruiz—bailarina madrileña—ha entusiasmado verdaderamente a los ingleses...

Uno de éstos acaba de regalarle una pulsera de brillantes, valuada en cinco mil libras. ¡Veinte mil dólares!

Y las publicaciones gráficas de Inglaterra insertan, con este motivo, el lindo retrato de la danzarina...

¡Enhorabuena!

L. FRAU MARSAL.

RIÑA - - Por GARRIDO

—¿Qué es eso?...
—Nada; unas palabras con Martínez...
—¡Pero supongo que él también se habrá llevado algo roto!...
—Sí, el bastón.

(De "Buen Humor", Madrid)

SI TUVIERAMOS... AEROPLANOS

(Para el DIARIO DE LA MARINA

Por Querido MOHENO

Un humorista americano—americano y humorista tenía que ser—ha bromeado a costa de nosotros los mexicanos con motivo del vuelo que un aviador nuestro hiciera recientemente de esta ciudad a la de Juárez. Mr. Will Rogers, que es el humorista de marras, empinándose desde las azoteas de El Paso para atisbar a través del puente internacional nuestras incurables pobrezas, realizó este pasmoso descubrimiento: que si nosotros tuviéramos muchos aeroplanos, es problable que los yanquis dejaran de molestarnos!

Esto me recuerda que hace mucho tiempo salió en un periódico parisiense de caricaturas—me parece que fué "Le Rire"—una del célebre Caran d'Ache llena de regocijada intención. En primer término aparecía un "humorista"—de quien Mr. Rogers probablemente desciende en línea recta de varón—observando unos regimientos que en el plano más distante estaban haciendo pruebas con la pólvora sin humo. Y el antepasado de Mr. Rogers, lleno de fe y solemnidad, exclamaba:

—Caramba! Si no hubieran inventado la pólvora y la invento yo... ¡qué negocio hago!

¡Adorable Mr. Rogers! ¿Con que si nosotros tuviéramos... eso que usted dice, sus compatriotas no nos molestarían?

¡Definitivo! Si casi que dan ganas de exclamar, con otro "humorista" muy casero y muy nuestro:

Si mi tía tuviera ruedas, fuera tranvía!

Imaginemos ahora que esa encantadora sandez, en lugar de haberla dicho en la ciudad de El Paso un "humorista americano" la hubiera dicho aquí en la Plaza de Armas un compatriota nuestro, por muy "humorista" que se le quiera suponer, y ya pueden ustedes figurarse a los papeleros del Zócalo persiguiéndolo como a un ratero en fuga y gritándole entre silbidos y sombrerazos:

¡Viva lo nuevooo!

Pero lo dijo Mr. Rogers, famoso humorista americano del tipo de Mark Twain, que con sus chistes nos ponía largos los dientes, y eso ha bastado para que su "descubrimiento" lo publicasen los grandes diarios dentro de un marco llamativo y para que las gentes formales lo tomaran en serio.

En cuanto a mí, el humorismo de Mr. Rogers me ha llenado de profunda tristeza. Uno de los grandes próceres del pensamiento científico, que no era ciertamente humorista, y que en el más extraño de los maridajes reunía el cuádruple carácter de banquero opulento, sociólogo insigne, literato y naturalista, Sir John Lubbock, ilustre autor de "Prehistoric Times" y "The Origin of Civilization", en su bello libro "The Use of Life"—"El Empleo de la Vida"—afirma que de cuantas expresiones han salido de labios humanos, ninguna fué más triste y desconsoladora que ésta:

¡Tal cosa... pudo haber sido!

Ciertamente, si tuviéramos aeroplanos—y lo demás que los aeroplanos presuponen—ni los yanquis ni nadie nos estaría molestando. La frase de Mr. Rogers, cuyo fondo para nosotros es de una verdad desoladora, no tiene por lo demás ni aún el mérito de la novedad: es una transcripción de otro "si hubiera", pronunciado hace ochenta años, sobre los escombros humeantes de Churubusco por el General Anaya:

—¡Si hubiera parque no estaría usted aquí!

Anticipándome a los distingos de algún historiador escrupuloso, debo declarar que yo nunca he creído en la frase del General Anaya. La hora sombría del vencimiento no era la mejor para retóricas: pero si el bravo General no la dijo, debió decirla o cuando menos pensarla. Y aún cuando se trate de una mentira histórica, hay que conservarla en los libros y en el corazón de nuestros hijos, porque las mentiras consoladoras son santas, sobre todo cuando se trata de pueblos tan entristecidos como el nuestro, y porque aquella frase es un símbolo, es un ideal, y el ideal es tan necesario para los hombres y para los hombres y para los pueblos como las más fecundas realidades.

Yo creo que el glorioso Maestro del naturalismo tuvo razón cuando en su admirable "Carta a la juventud" de Francia decía que las patrias sólo se salvan por la verdad, por el método, por la ciencia; pero pienso que la verdad no basta para vivir: se necesita también una cierta dosis de ilusión. Si el materialismo histórico, con su fuerte envergadura científica ha fracasado, para verse sustituído por el misticismo sui géneris que ha dominado en los espíritus durante los últimos tiempos, es por eso mismo: porque quiso que la humanidad se contuviera dentro de los límites de lo cognoscible y se conformara con la sola verdad, desnuda de toda ilusión, renovando al cabo de más de veinte siglos el epicureismo de Lucrecio, que también fracasara aún en la sociedad pagana de su tiempo.

—Si tuviéramos aeroplanos nadie se atreviera a molestarnos! Francamente, el humorismo de Mr Rogers me resulta menos regocijado que un funeral. Si tuviéramos esto!... si tuviéramos aquello!... De condicionales como ese, está hecha toda la historia de nuestros desastres. Porque para tener aeroplanos—aeroplanos ahora o parque en los días de Churubusco resulta lo mismo—para tener aeroplanos, digo, lo que menos hace falta son los materiales de que se fabrican esas máquinas: lo que se necesita ante todo es que tengamos conciencia de la nacionalidad y un noble y santo orgullo que nos empuje hacia arriba, en una palabra, que tengamos patriotismo, no del hueco, interesado y embustero, sino del otro, del seguro, consciente y bien probado! Ahora como siempre resultan admirables las palabras de Jesús aplicadas a nosotros: "Buscad primero el reino de los cielos y lo demás se os dará por añadidura".

Por desgracia, el reino de los cielos no se divisa en el horizonte: al contrario, cada día nos parece más distante. "Porque el que no recoge derrama", solía también decir Jesús en otra frase insuperable, y entre nosotros son contadísimos los que "recogen" mientras que forman legión lo que "derraman", los que van por allí derramando a torrentes el veneno de la intolerancia, fruto de esta política nuestra, detrás de la cual no acertamos a descubrir sino los más innobles apetitos.

Ah! los aeroplanos, es decir, si hubiéramos tenido las virtudes elementales de que se hacen los grandes pueblos—aunque sean muy pequeños—la flota de Luis Felipe no hubiera venido a cañonearnos en 1838, cuando Santa Anna perdió la famosa pierna en la vergonzosa fuga que le celebramos como una espléndida victoria, ni hubiéramos perdido en la guerra con Texas primero y después en la guerra con los Estados Unidos, ni la escuadra americana hubiera ocupado Veracruz en 1914, ni el General Pershing hubiera penetrado hasta Parral con la expedición punitiva, ni hubiéramos tenido que aceptar el tratado de Guadalupe-Hidalgo y la patria no estaría mutilada, sino intacta y gloriosa y llena de respetos, una patria de donde sus hijos no tuvieran que emigrar en dolientes caravanas para ir a ganar el pan en tierra extraña, sino que los cobijara a todos, cariñosa y ubérrima. Y entonces no tendríamos que repetir todas las mañanas la tristísima frase de John Lubbock:

Todo eso... todo eso pudo haber sido.

A TRAVES DE LA VIDA

POR HECTOR DE SAAVEDRA

CONSTANTINOPLA

No quiero ofender la ilustración de los letrados diciéndoles que el Bósforo es el canal que comunica al mar Negro con el de Mármara. Sin embargo, como hay muchas personas indiferentes o desmemoriadas, no está demás recordarles que el Bósforo sobre ser, sin contradicción, lo más bello e interesante de Constantinopla, es el paso marítimo que da vida al mar Negro y favorece a las ciudades ribereñas de Constanza y Odessa y otras más que tienen la Bulgaria, la Rumania y la Rusia. Además, como el azul Danubio, que infinitas personas conocen y han bailado como vals de Strauss, desemboca en el mar Negro y otros ríos más que no menciono para no convertir este artículo en clase de Geografía, como viene tanta agua, no sabríamos qué haría de ella el mencionado mar si no desaguara por el canal del Bósforo, que bien demuestra este servicio que hace con la violenta corriente que trae.

Pues como iba diciendo, puede que se repita aquel cuento viejo, de Almanaque, en el que a unas señoras que referían viajes fantásticos por Oriente les preguntaron:

—¿Naturalmente, vieron ustedes a los Dardanelos?

—¡Cómo no! Comimos dos veces con ellos.

No digo que haya quien pueda imaginar que el Bósforo es algún harén de Constantinopla; pero sí que no podrá suponer cuán bella es esa cortadura en la tierra que es tortuosa y que tiene 27 kilómetros de largo y anchura que no pasa de 3.000 metros y que a veces es de medio kilómetro.

Pues este canal, continuamente traficado, tiene en sus bordes, ya en la planicie, ya en las montañas que forman sus orillas, multitud de pueblecitos, de "villas", de ruinas históricas y de lugares fashionables de temporada, como Therapia, que es residencia de verano de las Embajadas y de la alta sociedad.

(Aquí abro la Guía, útil únicamente como histórica, porque desde 1914 no se publican nuevas ediciones, y leo: ""Therapia, de fundación helénica; la palabra griega "therapia" significa "curación", y ha reemplazado por sinonimia el antiguo nombre de "Pharmakia", que tenía y que significa "venenos y brebajes".

Cierro el libro y llamo la atención a los lectores que la "farmacia" es donde se encuentran los venenos y que los "farmacéuticos" son naturalmente los "envenenadores".

La visita al Bósforo es comodísima y constituye un paseo agradable que en verano es imponderable. Del gran puente de Galata, entre los dos grandes barrios o ciudades de Pera y Stamboul salen cada hora o poco más vapores expresamente construidos para esta clase de viajes; es decir, que toda la cubierta es una amplia toldilla, con asientos en líneas como las lunetas de un teatro, para ver cómodamente el panorama. El precio del pasaje es muy modesto, no obstante el de primera clase, que está a la popa. La travesía se efectúa haciendo escala en diferentes embarcaderos y dura dos horas. Se toma un billete circular que llega hasta el Mar Negro, a un pueblo que se llama Kavak. De allí se pasa a "la acera de enfrente", a la orilla que corresponde al Asia y desde las ruinas de un castillo muy pintoresco se desciende al Bósforo, haciendo estaciones, esta vez en la costa asiática. Otras dos horas.

Un punto verdaderamente interesante es el más estrecho, en un lugar que se nombra Roumeli-Hizzar, dominado por las ruinas de unas tremendas fortificaciones. Aquí vuelvo a abrir la Guía y dejo que sea ella la que hable, porque no deseo pasar por pedante, con ilustración de diccionario, a los ojos de mis ya tolerantes lectores.

"El Castillo fué construído en 1452 por Mahomet II, un año antes de la toma de Constantinopla. Todos los pueblos del lado de Asia le proporcionaron los materiales y empleó cuatro mil albañiles. Por una ocurrencia extraña hizo que las fortificaciones siguieran los caracteres árabes de su nombre y que cada torre representara la letra M de Mohamed. Theofile Gauthjer llamó esto "el geroglífico arquitectural". En este punto estrecho del Bósforo fué donde Darío, Rey de Persia, tendió el puente por donde desfilaron a su presencia los 700.000 soldados que conducía contra los Scytas. Sin duda alguna, por este mismo sitio atravesaron más tarde los "Diez Mil" de la famosa retirada, y después los Cruzados, y por último, los Turcos."

Y como no puedo extenderme más, aunque los detalles son interesantes, me doy por satisfecho con esta conversación a distancia, porque cuanto hizo Mahomed II lo he visto en el más profundo mutismo.

Constantinopla, 24 de Agosto.

Decididamente los obreros de todo el mundo se separan del Soviet de Moscou y sus doctrinas comunistas

(Por TIBURCIO CASTAÑEDA)

EL DIA 10 10 DEL CORRIENTE LOS OBREROS DE INGLATERRA ROMPIERON LAS ULTIMAS CONEXIONES CON LOS COMUNISTAS RUSOS.

Va muy de capa caída la propaganda comunista en los obreros de todo el mundo. No voy a repetir aquí cómo se han separado del Soviet todas las Asociaciones obreras de Europa, pero siempre después que las revoluciones que había cuidadosa y secretamente preparado el Soviet fracasaron ruidosamente en todas y cada una de las Naciones de Europa.

De lo que ha pasado y está pasando en este Continente americano, no hay más que decir que apenas si tienen en los Estados Unidos, Nación de 110 millones de habitantes, unos diez mil obreros a quienes se llame Comunistas, no porque se hayan levantado con esa bandera roja en parte alguna de los Estados Unidos, sino porque no han querido unirse a los cuatro millones de obreros que figuran en la Federación Americana del Trabajo que preside Mr. Green, sucesor del fundador de esa Federación, Mr. Gompers, ya fallecido y que habiendo nacido en Inglaterra, se hizo ciudadano norte-americano.

Gompers fué a Méjico y allí constituyó otra Federación Mejicana del Trabajo, que es el más firme sostén hoy de la Presidencia del Presidente Calles, porque ella ha redimido al obrero mejicano de la la penuria en que se hallbaa, y hoy percibe un jornal de $1.50 en vez de los 50 centavos que percibía en puntos tan feraces como el Valle Nacional de Méjico.

Había pensado el Soviet en la conquista a su bandera roja del obrero inglés, e hizo enormes sacrificio de dinero durante la huelga de los mineros de carbón, llegando hasta enviarles dos millones de pesos para que los invirtiesen en sostener la huelga.

Y después de perdida la huelga por los obreros, vino la situación tirante entre Inglaterra y el Soviet, luego de haberse descubierto en la Arcos House los documentos que demostraban que la Rusia del Soviet se preparaba a hacer la guerra a Inglaterra en la India inglesa.

Esa labor contra el Imperio inglés, hirió el patriotismo de los obreros que no han tartado muchas semanas en demostrar al Soviet que no puede haber nada de común entre un Gobierno que trata de destruir en mando de Inglaterra en la India, y los obreros ingleses.

Y el día 10 del corriente se celebró en Edimburgo un Congreso obrero en que por una enorme mayoría declararon los obreros ingleses que no querían tener ninguna clase de relaciones con el Soviet de Rusia.

Hay que fijar algunos antecedentes para ver cuál era la situación del llamado Partido Comunista de la Gran Bretaña. Este se reconstituyó en 1920, y estaba formado en su myaor parte de extremistas del "Partido Independiente del Trabajo" que aumentó después de la Guerra, cuando el Gobierno inglés comenzó a ayudar a los que no tenían trabajo.

Esta nueva organización inglesa estrechó relaciones con la Tercera Internacional de Moscou, y se decía que recibía auxilios pecuniarios de Rusia.

Cuando sobrevino la huelga general el año último, fueron los comunistas los que culparon a las llamadas Trade Unions del fracaso de la huelga.

Y al fracasar ésta vieron los Comunistas cómo se desvanecían sus esperanzas de que el Gobierno de Baldwin hubiese presentado su dimisión y lo hubieran ocupado las Uniones Comerciales (Trade Unions) y entonces los Comunistas hubiesen aprovechado lo oportunidad de obtener el Gobierno de Inglaterra.

En Inglaterra no existe un proletariado revolucionario, y por lo tanto preparado para recojer el Poder y no tuvieron ocasión los huelguistas de apoderarse de las riendas del Gobierno.

Cuando el Congreso del Trade Union (Uniones Comerciales), se reunió en Edinburgo la semana pasada, el Presidente del Congreso, Hicks, presentó sus excusas por que no estaba presente una Delegación de obreros rusos. Mas la casi totalidad de los Congresistas era anti-comunista, y allí se aprobó una proposición diciendo que no se obtendría ningún resultado con seguir negociando con el Consejo General de Uniones de obreros de Rusia.

Unos dias antes de la reunión de ese Congreso de obreros en Edimburgo, el Primer Ministro Baldwin, hablando en la propia Escocia, dijo, que a su juicio en ese Congreso de las Trade Unions, que estaba próximo a celebrarse, tanto los dueños de las plantas industriales como los obreros, podían contribuir, unidos, al desarrollo de la industria en Inglaterra.

Y el Congreso acordó romper toda clase de relaciones con el Soviet de Rusia, por una inmensa mayoría.

Sin embargo, las cosas no pasaron muy tranquilamente en ese Congreso de Edinburgo, aunque era evidente que desde el primer momento se había notado un movimiento de esa mayoría de los obreros en apoyo del Gobierno, y en contra del Comunismo.

De modo que a nadie sorprendió esa enorme mayoría de votos aprobando la proposición de romper toda clase re relaciones con el Soviet de Moscou.

Cuando se vió que era segura la derrota, el llamado "Emperador", Cook, que es Secretario de los obreros de la Unión Minera, acusó a los mineros escoceses de no tener una conducta fija, a lo que le contestó muy agriamente el veterano Secretario de los mineros escoces, e increpó a los que simpatizaban von los comunistas.

CONSECUENCIAS DE LA INDEPENDENCIA DE LOS OBREROS INGLESES DEL COMUNISMO DE MOSCOU.

Tuvo esa declaración de independencia un inmediato efecto en la Bolsa, porque subieron muchos valores industriales que se habían visto amenazados últimamente por posibles huelgas, que ya están descartadas.

El Ministro del Trabajo del Gabinete inglés, envió un telegrama a la Sociedad de Progreso Industrial de Oxford, diciendo que se estaba trabajando en todos los negocios industriales con una extraordinaria energía, que no se esperaba tan pronto.

Tanto el Ministro de Hacienda, Winston Churchill(como Sir Max Muspratt, Presidente de la Federación de Industrias Británicas, son muy optimistas respecto del porvenir de las industrias de Inglaterra, sobre todo en las del carbón, hierro y téxtiles, y lo demuestra que el público ha comprado hasta 197 millones de Libras esterlinas de esas tres clases de valores, en este año.

Y hasta se ha hecho una rebaja en el precio a los que compren acero inglés, con la aprobación de los constructores de buques.

Algunos creen que la más eficaz competencia que puede realizar Inglaterra en cuanto a la producción del acero, es modernizar las fábricas y hacer un reajuste de jornales y horas de trabajo para poder luchar con la producción de acero en las fábricas de acero del Continente europeo.

Y eso que los especuladores en New York han llegado a aumentar el precio en cada bala de algodón en doce pesos, lo cual ha producido grandes contrariedades y hasta suspensiones de pagos en fábricas pequeñas, cuyos dueños no estaban en condiciones de afrontar esas subidas.

Después de la separación de los obreros ingleses del Soviet de Moscou, todos creen que comenzará una era de trabajo intenso sin temor a huelgas e interrupciones.

Lea "La explosión del Maine y la guerra de España con los Estados Unidos" (La Moderna Poesía) y se asombrará, como se asombró don Antonio Maura, de los datos desconocidos que contiene.

TELEFONOS DEL "DIARIO"

Para Quejas y Suscripciones Llamese a los Números

M-8404 y M-3450

M.E.C.D. 2016

Conseguido el Permiso Para que el Real Madrid Juegue en los E. U.

Capablanca y Alexhine Suspendieron en la Jugada 44

Esta Noche Buenas Peleas Semi-Profesionales en el Jardín Miramar

FUE ACEPTADA LA PROTESTA DEL VEDADO TENNIS SOBRE LA REGATA DE CUATRO REMOS DE CIENFUEGOS

La Unión Atlética de Amateurs abrirá una amplia investigación llamando a declarar en el término de 10 días a todos los que intervinieron en el evento

INSCRIPTO AIXALA PARA PITCHEAR EN EL JUEGO DE MAÑANA

La Unión Atlética de Amateurs de Cuba celebró junta en la tarde de ayer para tratar de la protesta elevada hasta ese máximo organismo por el Vedado Tennis Club con motivo de la última regata de cuatro remos efectuada en aguas de la bahía de Cienfuegos y convocadas por el Cienfuegos Yacht Club, de la que resultó triunfador el crew cienfueguero, pero con cuyo resultado no se encuentra conforme el V. T. C., y de ahí la causa de su protesta, que conoció y aceptó la Unión Atlética, tomando acuerdos pertinentes para una investigación de los hechos.

Presidió la junta el vicepresidente de la Unión, teniente Carlos Montero, actuando de secretario el doctor Ataulfo Fernández, de vicesecretario el doctor Prado, asistiendo además el tesorero de dicho organismo, señor Ramón Otero, y los señores Portell Vilá y E. Fernández. Se acordó pedir certificados de las juntas celebradas con anterioridad a la regata, hacer un interrogatorio a delegados y jueces y a todas aquellas personas que estuvieron relacionadas con las regatas, señalándoles como plazo para enviar sus declaraciones "diez días". Pedir igualmente la certificación de las actas de todas las regatas celebradas en Cienfuegos, desde siete años a la fecha, designándose al señor Enrique Fernández para tomar las declaraciones.

Como se ve, la Unión Atlética no quiere proceder sin conocer y estudiar el caso desde sus raíces, para que su fallo, en definitiva, no cause quebrantos y dé lugar a desazones, ya que a ella se acude como organismo máximo e inapelable de los sports amateurs, el más alto y competente tribunal, que se encuentra en manos de personas honorables y herméticamente cerradas a todo prejuicio.

Otro acuerdo fué el que recayó aprobando la inscripción del atleta Panchito Aixalá en el Vedado Tennis Club, quien será puesto en la línea de fuego mañana en el stadium de la Universidad, en el juego que se ha de celebrar entre Vedado y Universidad. Se dice que el expitcher vedadista se encuentra ahora en excelente forma y que por eso se le quiere utilizar por los vecinos del río Almendares para silenciar los fuertes sluggers inclaneros, los que en sus últimos juegos se han destapado a lanzar bombas lacrimosas a todos los ángulos del terreno, y por eso todas las precauciones que se tomen contra ellos resultan pocas.

Esto parece un cuento

CHICAGO, septiembre 16. (A.P.)—Uno de los días más grandes de venta de billetes para el match Dempsey-Tunney ha sido el de hoy, según la declaración de Tex Rickard.

La oficina abierta en la parte baja de ciudad tenía dos taquillas a la disposición del público, y ambas estuvieron vendiendo billetes continuamente, desde los de a cinco pesos a los de veinte y cinco, de los que quedaban el jueves unos ochocientos mil dólares.

La venta ha llegado ya a los dos millones doscientos mil pesos, con lo cual Rickard ha reunido dinero suficiente para pagar el millón de Tunney, los cuatrocientos cincuenta mil de Dempsey y los cien mil pesos del arriendo del Stadium de Soldiers Field, más el diez por ciento del total para los impuestos federales, otro diez por ciento para los impuestos del Estado de Illinois, y otros miles para gastos de construcción, anuncios, impresión y demás.

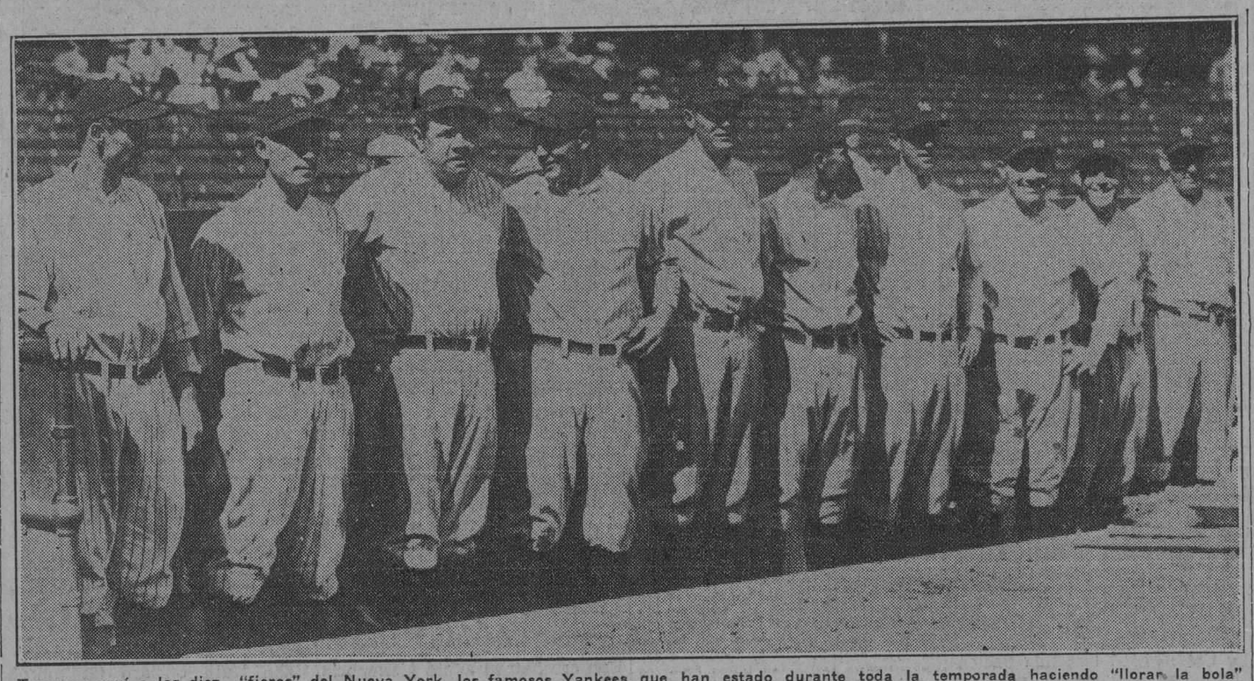

Tenemos aquí a las diez "fieras" del Nueva York, los famosos Yankees que han estado durante toda la temporada haciendo "llorar la bola" sobre las cercas de los terrenos hasta conquistar el pennant de la Liga Americana con una ventaja tan grande como si hubiera sido un jataja! De izquierda a derecha se encuentran: Combs, Koenig, Ruth, Gehrig, Meusel, Lazzeri, Dugan, Collins, Bengough y Grabowski.

El Campeón del Mundo y su Retador no Pudieron Terminar el Primer Juego

Dió comienzo el match de manera oficial haciendo avanzar el presidente Alvear, de la Argentina, la primera pieza de las blancas que correspondieron al maestro cubano, asistiendo numerosas y distinguidas personas. Hoy continuará la partida que fué suspendida en la jugada 44.

BUENOS AIRES, septiembre 16. (A. P.) Al iniciarse hoy en esta capital las partidas del Campeonato Mundial de Ajedrez, José Raúl Capablanca, campeón actual, dijo que se encuentra en condiciones físicas perfectas y todo lo preparado que se pueda estar, pudiendo afirmar que hará la mejor demostración de capacidad ajedrecística que le sea posible.

Igualmente, Alejandro Alekhine, el adversario del gran maestro cubano, manifestó que está muy agradecido a los aficionados de la Argentina por haberle permitido realizar la máxima aspiración de su vida, jugar en match con el campeón del mundo, y que ahora sólo le resta "tratar de convertir los sueños en realidades".

BUENOS AIRES, septiembre 16. (A. P.) Raúl Capablanca realizó esta noche, a las 7 p. m., el primer movimiento de piezas en el match que se celebra en esta capital para discutir su título con Alekhine.

El match comenzó oficialmente, haciendo avanzar el Presidente Alvear de la Argentina, la primera pieza de las blancas, que correspondieron al campeón cubano.

Numerosas personas asistieron a la inauguración del campeonato, entre ellas el ministro de Cuba, el ministro de los Estados Unidos, los altos funcionarios del gobierno argentino, periodistas y muchas personalidades de la capital. Al entrar el Presidente Alvear en el salón fué saludado con aplausos y varios operadores cinematográficos y fotógrafos tomaron vistas.

Los dos maestros realizaron juegos de exhibición ante los amateurs argentinos y después el Club de Ajedrez obsequió a todas las personas concurrentes al acto con un champagne.

BUENOS AIRES, septiembre 16. (U. P.) Capablanca y Alekhine suspendieron el primer juego de su match internacional por el campeonato mundial de ajedrez, esta noche después de efectuar 44 jugadas.

El juego comenzó a las 7 p. m., siendo suspendido a las 12.05 cuando cada uno tenía cinco peones, dama y torre, sin poderse precisar de que parte estará la ventaja.

Capablanca abrió con un Peón Rey y Alekhine empleó una Defensa Francesa, ganando dos peones de ventaja.

Capablanca, sin embargo, igualó el juego por su fuerte posición durante el juego medio.

La partida se continuará mañana sábado a las 7 p. m.

ASOCIACION AMERICANA

Toledo 7; Columbus 4.
Louisville 4; Indianapolis 0. (Tincup).
Kansas City 6; Milwaukee 0. (Shehan).

Los nombres entre paréntesis son de los pitchers que blanquearon.

EN LA LIGA DEL SUR

A continuación van los resultados de los juegos de la Liga del Sur, en la que juegan los cubanos Cueto y Olivares. El team de este último no celebró juego ayer.

Atlanta 5; Nashville 4.
Chattanoga 7; Birmigham 5.
New Orleans 9; Mobila 7.

ESTA NOCHE EN JARDIN MIRAMAR HABRÁ UN EXCELENTE PROGRAMA DE BOXEO A BASE DE DOS STAR BOUTS

El primer match estelar será entre Ramoncito Gómez, del Club Iberia, y Armando Vidal, dos de los mejores semi profesionales.—El segundo bout lo compondrán Benny Leonard y Joe Pascual, otras dos estrellitas.

PARA SEPARAR LOCALIDAD LLAMESE AL M-7677

Ríos y Fowler han confeccionado un excelente programa para la función boxística de esta noche en el Jardín Miramar y estamos seguros de que el público quedará altamente satisfecho con la actuación de los boxeadores que tomarán parte en los seis bouts.

Ramoncito Gómez, terror del Club Iberia, dice que no permitirá que Vidal salga del ring triunfante. En cambio, Armando Vidal, a quien no se le olvida la inesperada derrota que sufrió a manos de Gómez, últimamente, dice que, emulando las hazañas de Sammy Mandell, de quien ha tomado el nombre de batalla, se propone, dado que ahora se encuentra en excelente estado de entrenamiento, darle una lección a Gómez que no olvidará en mucho tiempo. Nosotros estamos seguros de que esta pelea será sensacional y que por sí sola valdrá el precio de la entrada.

El otro Star Bout también promete ser muy interesante, porque tanto Benny Leonard como Joe Pascual están decididos a fajarse de campana a campana, pues ni uno ni otro cree que su contrario es superior. Esta pelea, estamos seguros de que también valdrá la pena verla.

Los otros preliminares, según se verá por el programa que más adelante insertamos, no dejan tampoco nada que desear, por lo que la perspectiva de una función completa esta noche, de emocionantes incidentes, es seguro que permitirá a los concurrentes recrearse y salir perfectamente satisfechos de la función.

Nos dicen los promtores que las peticiones para asientos numerados del ring de la primera fila, están aumentando cada día, así como para las sillas numeradas de los balcones y los palcos, por lo que sugieren la conveniencia de que quienes se interesen por esos asientos los pidan hoy mismo, ya sea al teléfono M 7677 o en persona en Obrapía número 49, que son las oficinas del Latin American Sporting Club.

Muchos de los asientos y palcos pedidos son para personas que irán acompañados con sus familias, entre las que se encuentran muchas señoras, por lo que se espera ver nuevamente, como en las funciones anteriores, muy concurrido Miramar por el bello sexo.

Todos los boxeadores que tomarán parte en la función de esta noche, terminaron ayer su entrenamiento a fin de poder descansar hoy y estar en las mejores condiciones, como lo exige la técnica boxística para no decaer en fuerza o resistencia en el curso del combate.

En el caso de que por desgracia lloviera esta noche, las peleas no se interrumpirán, pues el sistema de desagüe ha sido perfectamente arreglado en Miramar y habrá función llueva o truene.

PROGRAMA:

Primer preliminar, a 4 rounds: Santos O'Farrill vs Ricardo Suárez.
Segundo preliminar a 4 rounds: J. Masiñeira vs José García.
Tercer preliminar, a 4 rounds: Henry Quintana vs Plácido Díaz.
Cuarto preliminar, a 4 rounds: Mario Jardines vs José Pascual.
Primer Star Bout a 6 rounds: Luis Aguiar vs Jimmy Sirio.
Segundo Star Bout, a 6 rounds: Armando Vidal vs Ramón Gómez.

LIGA INTERNACIONAL

En la Liga Internacional sólo se celebró un juego, pues los demás teams del circuito no tenían match señalado para ayer. En el único juego celebrado, el Buffalo venció al Syracuse con anotación de 9 por 4.

LOS YA PRESUNTOS CAMPEONES DE LA LIGA NACIONAL SE ANOTARON SU NOVENO TRIUNFO CONSECUTIVO CON UNA NUEVA VICTORIA SOBRE LOS BRAVES POR 4 A 3

El Boston lleva 13 juegos consecutivos perdiendo.—Lee Meadows recibió un buen apoyo de sus compañeros. — En cambio Wertz se presentó flojo y en un momento que estuvo en el centro del diamante se supieron aprovechar los Piratas para vencer.

PITTSBURGH, septiembre 16 (A. P.)—El Pittsburgh continúa su marcha hacia el campeonato de la Liga Nacional, obteniendo hoy una victoria con score de 4 a 3 sobre el Boston y la serie de seis juegos. El de hoy fué el noveno triunfo consecutivo de los Piratas y la décimo tercera derrota seguida de los Bravos.

Lee Meadows ocupó el box por los Piratas y estuvo bien apoyado por el campo, conteniendo a los Braves en ocho hits. Los Piratas atacaron a Wertz en el inning y dos tercios que pitcheó, anotando sus cuatro carreras antes de que Guy Morrison lo relevara y contuviese a los líders de la Liga.

En el primer inning Wertz recibió cinco hits. Hoy se volvió a repetir la frecuente hazaña de los Waner, que produjo la primera carrera cuando Lloyd Waner dió un single y anotó con un hit de su hermano Paul. Comorosky, que también había singleado cruzó el plate con un sacrifice de Traynor. Paul Waner anotó después que Grantham y Harris habían bateado a Wertz.

El Boston anotó dos carreras en el segundo inning. Brown recibió la base, Farrell singleó y un error de Grantham permitió anotar a Brown. Después llegó a home Farrel con un out.

Los Piratas anotaron en su mitad del segundo inning la que luego resultó carrera decisiva. La produjeron singles de Lloyd y Paul Waner, seguidas de dos pases. Wertz abandonó el box y Morrison contuvo a los Piratas.

Los Braves hicieron su tercera carrera en el sexto con un doble de Welsh y un single de Fournier.

BOSTON

	V.	C.	H.	O.	A.	E.
Richbourg rf.	4	0	2	2	0	0
Bancroft ss.	3	0	0	3	3	0
Welsh cf.	4	1	1	5	0	0
High 3b.	4	0	0	0	0	0
Fournier 1b.	4	0	1	10	0	0
Brown lf.	3	1	1	2	0	0
Farrell 2b.	4	1	2	1	2	0
Gibson c.	3	0	1	1	3	0
Wertz p.	1	0	0	0	0	0
Morrison p.	2	0	0	0	2	0
Totales	32	3	8	24	10	0

PITTSBURGH

	V.	C.	H.	O.	A.	E.
L. Waner cf.	5	2	3	5	0	0
Comorosky lf.	4	1	1	3	0	0
P. Waner rf.	3	1	2	3	0	0
Wright ss.	3	0	0	2	2	0
Traynor 3b.	2	0	1	1	1	0
Grantham 2b.	4	0	1	2	3	1
Harris 1b.	4	0	3	9	1	0
Gooch c.	4	0	0	2	1	0
Meadows p.	4	0	0	0	1	0
Totales	33	4	11	27	9	1

Anotación por entradas:
Boston . . . . . 020 001 000— 3
Pittsburgh . . . 310 000 00x— 4

SUMARIO: Two base hits: Richbourgh, Welsh. Bases robadas: Fournier, P. Waner. Sacrifices: Bancroft, Traynor, Comorosky. Double plays: Meadows, Wright a Harris; Wright, Grantham a Harris. Quedados en bases: Boston 4; Pittsburgh 10. Bases por bolas: Meadows 1; Wertz 2; Morrison 1. Struck out: Meadows 2. Hits: Wertz 7 en 1.2-3; Morrison 4 en 6.1-3. Pitcher perdedor: Wertz. Umpires: Reardon, Klem y McCormick. Tiempo: 1:39.

Roldán acabó con Ubago ganando en un rápido partido

Torrance asustó a Romeu el viejo.—El lunes, Perdomo y Roldán Pérez vs Penichet

Don Amadeo Roldán, el excelente violinista y compositor de bellas partituras, parece haberla tomado con la clase periodística, cuando algún posible "crítico" se enfrenta con él en el billar... Fué recientemente B. J. Perdomo su víctima propiciatoria, pues lo dejó en 20 para cuarenta... Anoche la emprendió con Ubago y la crónica festiva quedó tan mal parada como la de sports, pues el autor de las "Moléculas" sólo pudo realizar 17 carambolas mientras el músico cantaba las de regamento.

Este partido en nada afectaba a los primeros puestos del interesante torneo del Club Palace, porque, vencedor y vencido están fuera de todo chance; pero, a pesar de esta circunstancia se está jugando con amor propio y coraje, aun cuando no se tengan esperanzas de un premio.

Roldán empleó 75 innings en poner muy serio al humorista.

Mr. Chester Torrance le hizo una desesperada resistencia al otro músico, al viejo Romeu; pero, para completar la noche consagrada al arte de Paderewski venció también el de la "Diana", aunque con el apretado score de 30 por 26. Mr. Torrance mejora por días.

En el partido estelar del jueves Rodríguez venció a Perdomo 40 por 38. Fué un partido emocionante hasta el final y jamás la victoria pareció decidida. Es la tercera vez que Perdomo queda en 38 tanos en este torneo, contra Estévez, contra Romeu y contra Rodríguez.

Gottardi venció esa noche a Castellanos 30 por 24.

RESULTADOS DE LOS JUEGOS DE AYER EN LAS GRANDES LIGAS

LIGA NACIONAL

New York, 6; San Luis, 3.
Brooklyn, 4; Chicago, 3.
Pittsburgh, 4; Boston, 3.
No habían más juegos señalados.

LIGA AMERICANA

New York, 7; Chicago, 2.
Filadelfia, 6; San Luis, 3.
Detroit, 4; Boston, 3.
No habían más juegos señalados.

ESTADO DE LOS CLUBS

LIGA NACIONAL

	Pittsburgh	New York	San Luis	Chicago	Cincinnati	Brooklyn	Boston	Filadelfia	Ganados	Average
Pitts.	x	10	14	9	13	11	13	15	85	616
N. Y.	8	x	12	12	11	11	15	12	81	583
S. L.	8	10	x	11	12	14	11	14	80	576
Chi.	9	10	9	x	14	15	11	10	78	557
Cinci.	6	6	7	8	x	7	17	16	67	496
Broo.	6	9	8	7	8	x	10	11	59	424
Bost.	9	7	6	6	5	11	x	11	55	396
Fila.	7	6	3	9	5	11	7	x	48	350
Pdos.	53	58	59	62	68	80	84	89		

LIGA AMERICANA

	New York	Filadelfia	Washington	Detroit	Chicago	Cleveland	San Luis	Boston	Ganados	Average
N. Y.	x	13	11	12	13	12	21	18	100	704
Fila.	8	x	12	13	14	9	13	14	83	593
Was.	8	9	x	11	12	12	8	14	74	532
Det.	6	9	11	x	8	12	14	13	73	521
Chi.	5	8	10	11	x	8	13	10	65	468
Clev.	10	8	7	7	13	x	9	7	61	439
S. L.	1	5	10	8	6	10	x	16	56	400
Bost.	4	5	4	5	8	15	6	x	47	328
Pdos.	42	57	65	67	74	78	84	92		

JUEGOS PARA HOY

LIGA NACIONAL

Brooklyn en Pittsburgh.
New York en Cincinnati (doble).
Boston en Chicago.
Filadelfia en San Luis.

LIGA AMERICANA

Cleveland en Washington.
San Luis en Filadelfia.
Chicago en New York.
Detroit en Boston.

DE LA LIGA DEL ESTE

Providence 8; Bridgeport 2.
Bridgeport 7; Providence 4.
New Haven 5; Waterbury 3.
New Haven 5; Waterbury 4.
Pittsfield 4; Hartdford 1.
Pittsfield 4; Hartdford 1.
Pittsfield 9; Hartford 8.
Springield 3; Albany 2.

Lacoste discutirá con Tilden el título de Campeón en la Justa Nacional de Singles

EL TENNISTA GALO BATIO A WILLIAMS JOHNSTON TILDEN ELIMINO A HUNTER

FOREST HILLS, en Nueva York, septiembre 16. (A.P.)—Librando una batalla inútil contra esa prodigiosa máquina humana de jugar tennis que se llama René Lacoste, de Francia, Williams Johnston tuvo que confesarse derrotado hoy aquí.

El californiano sucumbió así en el round semi-final del Torneo Nacional de Tennis, de singles, dejando libre a Lacoste, actual campeón, para discutir con Tilden en los finales de la jornada el título de los Estados Unidos, y el que el francés quiere llevarse de nuevo a Francia.

Tilden también venció a su compañero de grandes luchas, Francis Hunter, con score de 14-12, 6-1, 4-6 y 9-7, empleando para ello solamente una mitad de su velocidad usual. La victoria de Lacoste en el otro semi-final fué de 6-2, 2-6, 6-4 y 6-1.

Sid Terris e Hilario Martínez se preparan para su pelea del 20

NUEVA YORK, sept. 16. (A.P.)—Hilario Martínez sigue activando su entrenamiento para su pelea del próximo martes con Sid Terris, pelea que promete resultar por demás sensacional dadas las habilidades de ambos púgiles. Hilario sigue en el campo de Madame Bey en Summit, New Jersey.

El español tiene ventaja sobre Terris en "fuerza de golpe" pero el púgil hebreo es más ligero y más conocedor del arte del boxeo que su rival lo que equilibrará el combate lo suficiente para dejar contenta a la gran cantidad de aficionados que llenará de bote en bote la Arena del Queensboro Stadium de Long Island donde se efectuará la pelea.

Terris tampoco ha descuidado su entrenamiento y ejercita ambos puños para aumentar la fuerza de sus golpes.

Si Martínez logrará eliminar a Terris de manera convincente no quedaría de por medio obstáculo alguno que le impidiera enfrentarse con Mandell, caso de que el Campeón conviniera en defender su título.

Esperan el jueves en los Estados Unidos a los del Real Madrid

NUEVA YORK, septiembre 16. UP. El equipo del Real Madrid saldrá mañana de Méjico y llegará a Nueva York el próximo jueves, para jugar el sábado 24 con el once de los Wanderers del Brooklyn, de la Liga Americana Profesional, en Brooklyn.

El Comité de Relaciones Exteriores de la Asociación de Balompié de los Estados Unidos, ha concedido permiso al team español para jugar dos partidos aquí, y a su llegada el jueves se harán esfuerzos para que se bata conelequipo de Galicia, campeón invicto de la Liga Internacional el domingo 24, antes de embarcar para la península.

AL FIN PUDIERON LOS GIGANTES QUEDARSE SOLOS EN EL SEGUNDO LUGAR DE LA LIGA NACIONAL VENCIENDO A LOS CAMPEONES NACIONALES CON ANOTACION DE SEIS A TRES

Cuatro juegos y medio es lo que ahora aventaja los Piratas a los boys de McGraw.—Lindstrom y Harper batearon jonrones. Doce hits le batearon Sherdel y Johnson. — Harper bateó de cuatro, tres.

SAN LUIS, septiembre 16. (A. P.) Los Gigantes se posesionaron del segundo lugar de la Liga Nacional, al obtener una victoria con score de 6 a 3, sobre los Cardenales hoy, en el séptimo y final juego de la serie, relegando a los campeones del mundo a tercer lugar. Los Gigantes están ahora a cuatro juegos y medio de los Piratas que ocupan el primer lugar.

Grimes pitcheó mejor que Sherdel y Johnson, permitiendo solamente ocho hits, mientras el Nueva York una decena, incluyendo jonrones por Lindstrom y Harper. Lindstrom dió su circuito en el primer inning y un triple de Terry y un single de Jackson en el siguiente episodio dieron la otra carrera ganante. Dobles por Lindstrom y Hornsby valieron a los hombres de Mc Graw su tercera carrera en el tercer inning. La mofa de Bell de un globito de Lindstrom, un single de Roush y un doble robo produjeron otra carrera para el Nueva York en el séptimo. Las otras dos se registraron en el octavo, con un jonrón de Harper después de un single de Jackson.

Un doble por Hafey y un single por Bottomley dieron una carrera a los Cardenales en el episodio inicial. Anotaron de nuevo en el sexto con un doble de Frisch y un single de Bottomley. En el siguiente inning, Bell singleó y anotó con un triple del bateador emergente Clark.

Fué éste el segundo triunfo de Grimes en la serie, su octava consecutiva victoria y su décima séptima del año. Los Gigantes han ganado doce juegos a los Cardenales de los veintidos reglamentarios.

Score:

NEW YORK

	V.	C.	H.	O.	A.	E.
Mann lf.	4	0	0	1	0	0
Mueller lf.	1	0	1	0	0	0
Lindstrom 3b.	5	3	2	0	5	0
Roush cf.	5	0	2	2	0	0
Hornsby 2b.	5	0	1	0	2	1
Terry 1b.	4	1	1	14	1	0
Jackson ss.	4	1	2	2	2	0
Harper rf.	4	1	3	3	0	0
Taylor c.	4	0	0	4	0	0
Grimes p.	4	0	0	1	2	0
Totales	40	6	12	27	12	1

ST. LOUIS

	V.	C.	H.	O.	A.	E.
Holm cf.	4	0	1	3	0	0
Frisch 2b.	4	1	1	2	2	0
Hafey lf.	4	1	1	2	0	0
Bottomley 1b.	3	0	2	14	2	0
Orsatti rf.	4	0	0	3	0	0
L. Bell 3b.	4	1	1	0	0	3
Schulte c.	4	0	0	1	0	0
Schuble ss.	2	0	0	1	7	0
Thevenow ss.	0	0	0	0	3	0
Sherdel p.	2	0	0	0	0	0
Johnson p.	0	0	0	1	0	0
Southworth (1)	1	0	0	0	0	0
Clark (2)	1	0	1	0	0	0
Blades (3)	1	0	1	0	0	0
Reinhart (4)	1	0	0	0	0	0
Totales	35	3	8	27	14	3

(1) Bateó por Schuble en el 7o.
(2) Bateó por Sherdel en el 7o.
(3) Bateó por Thevenow en el 9o.
(4) Bateó por Johnson en el 9o.

Anotación por entradas:
New York . . . 111 000 120— 6
St. Louis . . . 100 001 100— 3

SUMARIO: Two base hits: Hafey, Lindstrom, Hornsby, Roush, Harper, Frisch, Holm. Three base hits: Terry, Clark, Blades. Home runs: Lindstrom, Harper. Bases robadas: Lindstrom, Roush. Double play: Bottomley a Schuble a Bottomley. Wild pitch: Sherdel. Passed ball: Taylor. Bases por bolas: Grimes 3, Struck out: Grimes 3; Johnson 1. Hits: Sherdel 9 en 7; Johnson 3 en 2. Quedados en bases: St. Louis 6; New York 7. Pitcher perdedor: Sherdel. Umpires: Rigler, Moran y Wilson. Tiempo: 2:12.

En la tarde de ayer llegaron los peces de Varadero

Al frente del team viene Bebito Smith la primera figura natatoria criolla

Llegó ayer de la Playa Azul, el team de nadadores del Club Náutico de Varadero, compuesto solamente por cuatro atletas acuáticos, cuatro esforzados "hombres peces", que vienen dispuestos a "meter el hierro" a los demás teams en las competencias seniors de mañana en aguas del Habana Yacht Club. Ellos son: Bebito Smith, la mejor figura natatoria de nuestros días, campeón olímpico de los 1500 y 400 metros, habiendo formado parte del team de relevo cubano que salió victorioso en esas olimpiadas Centro Americanas; Raul Fernández, también olímpico y campeón nacional de diving en las últimas justas de Varadero; Cosmito Carol, campeón junior de las mismas competencias nacionales en los 80 metros; y por último, el joven hijo del joven Alcalde de Cárdenas, que lleva los mismos nombres que su padre, Humberto Villa. Estos cuatro muchachos tuvieron la cortesía de visitarnos tan pronto como abandonaron la Estación Terminal, para decirnos que se encuentran todos en las mejores condiciones físicas; que están dispuestos a hacer que el hermoso pabellón de la playa más linda del mundo, luzca victoriosa mañana en el bello litoral de los Ases del Músculo.

Por lo pronto, si es que Bebito Smith se encuentra en su "forma", pues sabido es que sufrió una operación bastante delicada, no hace mucho tiempo; podemos augurarle un completo éxito en los 400 metros de frente, esa y los 1500 metros, son las distancias favoritas del "hombre pez" de Varadero, pero como no se nadará los 1500, podemos darle por asegurado el "ganing" en los 400. El team caribe es el que luce, en línea generales, con Tito Silverio, Solana, González del Valle, Caballero, Villoldo el mejor acumulador de puntos y por lo tanto, de eventos el que ha de salir por la puerta grande altérmino de la jornada, pese a los nobles y valiosos esfuerzos de los componentes de los demás teams.

LOS CUBANOS EN EL NORTE

A continuación van los scores personales de los cubanos que jugaron en los matchs celebrados ayer en las Ligas Menores:

	V.	C.	H.	O.	A.	E.
Joseito	3	0	0	11	1	0
Segundo juego	3	0	0	11	0	0
Gutiérrez	4	1	1	0	4	0
Paito	3	0	1	3	3	0

El team de Olivares, el Little Rock, no jugó.

Los Juegos Olímpicos

España se está preparando para las justas de Amsterdam el próximo año

MADRID, septiembre 16. (A.P.)—España prepara activamente los equipos que la representarán en los Juegos Olímpicos de Amsterdam en 1928.

Se espera que el equipo de natación demuestre ante el deportismo internacional la medida deportiva que España representa. El equipo náutico estará formado por un grupo de bilbaínos.

En breve se celebrará el torneo preliminar de esgrima para seleccionar a los elementos que formarán los equipos de sable y espada.

El Hockey de Madrid, Barcelona y Bilbao darán valiosos jugadores para formar el equipo.

El entrenador nacional de football, señor Berracido, se ocupa en seleccionar los mejores jugadores de España, entrenándolos concienzudamente.

EL REAL MADRID VOLVIO A GANAR EN MEJICO CON ANOTACION DE 5 POR 0

CIUDAD DE MEJICO, septiembre 16. UP. El equipo de balompié Real Madrid, ha derrotado esta tarde al team del Club Necaxa, con anotación de 5 por 0. Muñagorri anotó un goal, Menéndez dos, Travieso uno y otro Del Campo.

Del match sobresalió el juego duro en ambos períodos. Muñagorri recibió una ligera lesión durante el útimo período y tuvo que retirarse.

M.E.C.D. 2016

LOS "YANKEES" COMPLETARON AYER SUS CIEN VICTORIAS

El nuevo comité directivo de la Federación Occidental ha empezado a hacer una labor que no es precisamente de acercameinto

Tres miembros se trasladarán al pueblo de Artemisa para hacer gestiones conducentes a organizar un Concurso en la Provincia de Pinar del Rio y una Delegación de la FOFA, también

El día 15 se reunió por primera vez el nuevo organismo de la Federación Occidental y con pena vemos que dicho Comité Directivo en vez de trabajar al objeto de aunar voluntades lo que ha empezado a hacer es a declarar lo que pudiéramos llamar una guerra al bloque de los "tres" que no tiene representación ninguna en dicho organismo. Y no es que veamos enemigos donde no hay más que aspas de molino, no señor, a continuación publicamos como prueba de lo que decimos, el primer informe oficial que nos trasmite el señor J. D. Carreño, nuevo Secretario de la FOFA. En la lectura de dicho informe se verá que el primer acuerdo ha sido el de denegar un permiso que han solicitado Hispano, Juventud Asturiana y Centro Gallego para celebrar su gran fiesta deportivo-social el día 9. Y en cambio, en el penúltimo acuerdo se amonesta a dos jugadores pertenecientes a los clubs del bloque de los "cinco", y se dice con la mayor frescura: "por intento de agresión". Sin fijarse que al hacer esta declaración, que es falsa, se pone en un plano de ridiculez al árbitro señor Norberto Fernández, pues si no hubo más que intento de agresión ¿por qué motivo entonces dicho réferee los expulsó del terreno? Si aceptáramos como bueno el fallo del nuevo Comité Directivo habría que convenir en que el árbitro delinquió.

Muy pronto han empezado a enseñar la oreja los nuevos federativos con los cuales cree Mr. Campbell que va a hacer una buena labor.

Antes de dar el informe de los acuerdos, vamos a informar a la afición que ayer estuvimos en el Gobierno de ela Provincia solicitando datos sobre el fallo del Gobernador en el asunto de la protesta del Fortuna, y se nos dijo que todavía no se había resuelto nada. Tan pronto como sea évacuada por el señor Antonio Ruiz, daremos cuenta a nuestros lectores.

Y ahora leánse los acuerdos federativos:

—Denegar el permiso que solicitan los clubs Deportivo Hispano América, Juventud Asturiana y Deportivo Centro Gallego, para celebrar una fiesta deportiva-social el próximo día 9 de octubre, por tener que jugarse ese día el Campeonato Nacional y haberse ya dado permiso al Deportivo Hispano América, para celebrar dicha fiesta el día 2 el que queda ratificado.

—Aceptar en principio la petición del Deportivo Camagüey para jugar los días 9 y 10 del próximo mes de octubre el Campeonato Nacional.

—Nombrar a los señores William A. Campbell, Juan de Dios Carreño y Manuel Menéndez, para que se trasladen al pueblo de Artemisa, para hacer las gestiones conducentes a organizar un Concurso en la Provincia de Pinar del Río y gestionar Delegación de esta Federación en aquella provincia.

—Conceder permiso al Deportivo Hispano América, para que pueda tomar parte en un festival beneficio de la Creche Habana Nueva que se celebrará el día 25 del corriente a las diez de la mañana en el Stadium Universitario.

—Aceptar el cambio de uniformes propuesto y que han sido presentados por el Deportivo Centro Gallego.

—Aceptar la inscripción del equipo infantil de Juventud Asturiana para el concurso que organiza esta Federación.

—Convocar de nuevo al Concurso Infantil que se ha acordado organizar a virtud del trofeo que ha donado el Alcalde Municipal doctor Miguel Mariano Gómez.

—Manifestar al Baleares Sport Club que no es posible aceptar su petición de jugar la Serie de Promoción, en tanto no quede aclarado quién es el Campeón de Primera Categoría.

—Amonestar a los jugadores del Fortuna Sport Club y Sport Catalunya, señores William Weidner y Carlos Rodríguez, respectivamente, por intento de agresión, en el partido celebrado entre ambos clubs el día 4 del corriente, en Almendares Park.

—Se aprueba el informe de Tesorería.

—Se confecciona el programa para el domingo 18 que es el siguiente:

1.00—Santander Jovellanos, (Concurso de Verano).

2.30.—J. Asturiana Centro Gallego. (Amistoso).

4.30.—Fortuna Hispano. (Amistoso).

Marqueses y Caribes se disponen a librar una magna batalla mañana en el Stadium

Los universitarios lucharán con todas sus fuerzas para evitar que la corona de laureles se tiña nuevamente de azul.—Si anulan los tres primeros bateadores vedadistas, podrá repetirse la jornada del siete de agosto.

UN MENU EXQUISITO PARA LOS FANATICOS

¿Quien ha de ganar el encuentro dominical entre Caribes y Marqueses que ha de llenar de bote en bote el Stadium? es una pregunta que está en los labios de los fanáticos todos y que resulta mucho más difícil de contestar de lo que a prima facie parece.

Si se tratara de una serie de 10 a 20 juegos, no tendría ningún problema que resolver aquel a quien se le hiciese tal interrogación, ya que posición por posición los azules del Marqués de Almeida parecen destacarse algo por encima de sus demás rivales del circuito que dirigen con su habitual sapiencia y hombría de bien Jorge Armando Ruz y Julio Vasseur. Lo malo, o lo bueno, —según el punto de mira de cada cual, es, que no se trata de una serie sino de un desafío tan solo, justo y cabal, en el cual estoy tentado a decir que se juega el campeonato.

Este encuentro que ansian ganar los inclanistas para vengar las dos derrotas que hasta el presente han recibido de los que luchan trajeados de azul, no se puede decir que es la Flor del Día, una mantequilla especial para quitar granos que me recomienda mi amigo Juan Alvarado, (famoso por el Toddy, sidra Gaitero y, por haber sido propietario del ejemplar Mount Shasta que se desgració en el ciclón del 20 de Octubre), y que dice él es confeccionada en Bayamo, de donde hasta ahora solo conocíamos el Himno, pero no puede negarse que es el "Acontecimiento de la Semana", sin que con ello tampoco me refiera al periódico humorístico que dirige Sergio Carbó.

"NECESIDAD FATAL"

Mucho depende de que en el inning inicial logren los Caribes evitar que se embasen Seíglie, del Monte y Calvito, un terceto que es capaz de interrumpirle la indigestión al más capacitado de nuestros pitchers de factura amateur, pues si los Marqueses parten con el pie derecho merced a la ensalada mixta que tiene que formarse en las bases cuando se sitúen en ellas los primeros bateadores del line-up vedadista, resultará muy difícil arrebatar a los Marqueses la ventaja tomada, estando indicado que se crezca el lanzador del monóculo y se desalmidonen los universitarios que con tanto ahinco se están preparando para darle a los azules una pateadura marca 7, de agosto.

En esa fecha luctuosa para las armas vedadistas, en que Ravena fué materialmente bombardeado por los sluggers de la Policía, flaqueando los Marqueses hasta el punto de que su gran short Jorge Consuegra cometido un pelotón de errores—(que en parte se debieron a la dureza de los disparos enemigos)—el desastre puede atribuirse al dominio que mantuvo Sansirena sobre los tres primeros bateadores azules —antes eran cuatro, pero Alfonsito está en un slump— obligándolos a roletear al cuadro e impidiendo en los primeros innings, que es donde duele, que pusieran los mismos su impía planta sobre la adulterina, y hasta sobre la inicial.

El equipo del Vedado Tennis Club, formidable en la defensa y con una debilidad más exagerada que real en el centro del diamante —sus pitchers solo han perdido dos juegos despues de ponerse en forma el clu— tiene en cuanto a la ofensiva se refiere, tres bateadores de primera y pata que es casi imposible impedir que se embasen y que anoten tras de situarse en las almohadillas; dos que le siguen, peligrosísimos por su velocidad de piernas y metraje de sus batazos aunque son de calibre un poco inferior; los fratellos Consuegra que no mojan pero empapan, dispuestos a iniciar un rally por su cuenta; y por último el gordo Gallardo que no bateará lo que debe mientras que no se pare en home para batear y no en primera, y el pitcher.

EXPLOSION DEL TEAM

La explosión de sus tres mastines de guerra se refleja necesariamente en el ánimo de los restantes exponentes azules de la adaptabilidad del monóculo al baseball, y pueden flaquear despues Alfonso y Bruzón, perder el control de sus nervios el gran Alfredo Consuegra y convertirse ipso facto lo que momentos antes era una máquina basebólera en el indefenso rebaño que el 7 de Agosto pereció bajo las garras de los crueles Osos Negros.

Los Caribes, que vienen ahora navegando a gran velocidad, tienen de su parte la gran ventaja de tenerlo todo que ganar y poca cosa—un discutido segundo lugar — que perder, mientras los Marqueses de Almeida, que llevan sobre su hombros la pesada tarea de dar la norma de velocidad en la última etapa de la temporada amateur, tienen que estar nerviosos ante el temor de que, perdiendo los últimos desafíos, se les escape de las manos un triunfo que todos los expertos le conceden por la indicutible superioridad de su line-up en una serie larga.

El resultado del magno acontecimiento no hará variar el concepto que de los valores baseboleros en los círculos amateurs tengo formado, pero sería una tonetería hacer una predicción acerca del resultado de un encuentro entre equipos que juegan de semana en semana, lo que elimina el factor de los pitchers que pudieran tener disponible en cartera.

Los Caribes, un team joven y entusiasta, cuyo deseo mayor es batir a los azules, tienen ante ellos una gran oportunidad mañana Domingo, y conseguirán triunfar si el pitcher que seleccionen puede evitar que Seíglie, del Monte y Calvito, el tercero de la Muerte, se coloquen en posición para hacer más entragos en las bases que los gases lagrimosos que han de inmortalizar nuestra Policía Nacional. La suerte está echada.

SALVATOR.

Vencieron los Tigres

BOSTON, Septiembre 16.—(A.P.)—El hitting de Heilmann fué causa de la victoria del Detroit con score de 4 a 3, sobre el Boston, en el primer juego de la serie de hoy. En el primer inning Heilmann dió un jonrón a Russell con Gehringer en base y después de su doble en el cuarto anotó con un single de Fothergill. Collins se debilitó en el noveno después de pitchear un gran juego:

Anotación:

	C.	H.	E.
Detroit	4	11	2
Boston	3	7	0

Collins, Holloway y Bassler; Lundgren, Russell y Hoffman, Moore.

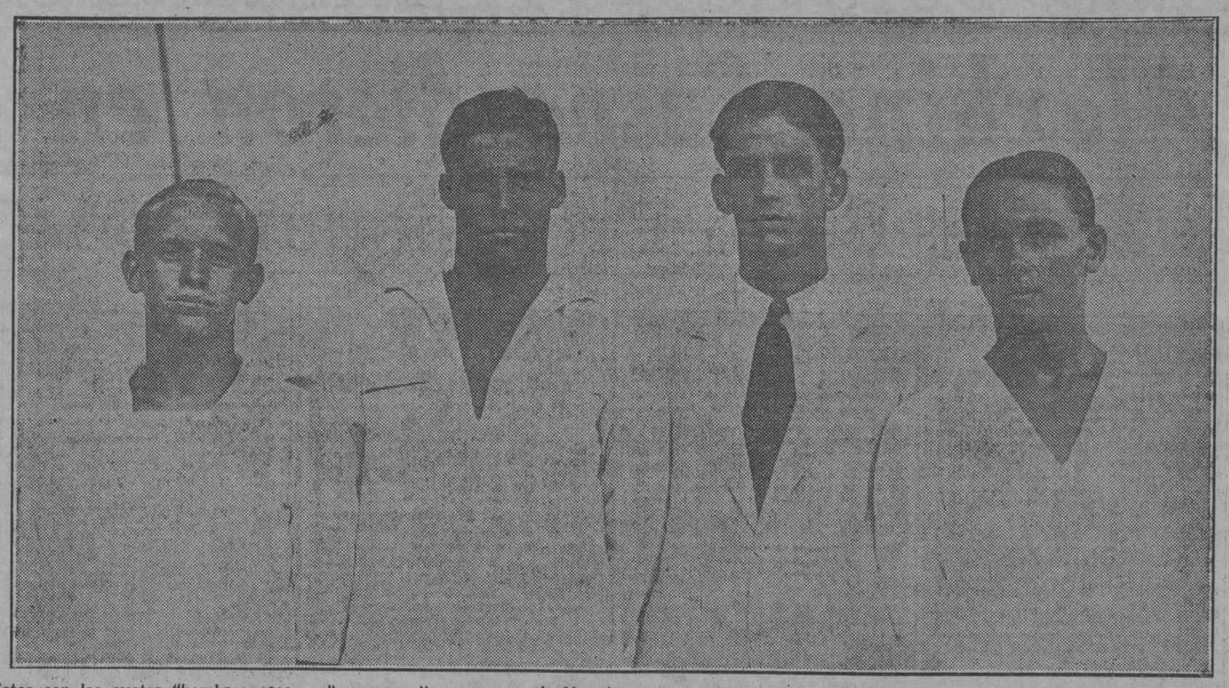

Estos son los cuatro "hombres pece s" que nos llegaron ayer de Varadero en representación del Club Náutico de la hermosa Playa Azul para discutir mañana en aguas del H. Y. C. la supremacia de los Seniors en las justas de natación. Ellos, son, de izquierda a derecha: Humberto Villa, jr; Bebito Smith; Raúl Fernández y Cosmito Carol

Los Atléticos vencen en su sexto encuentro consecutivo por 6 a 3

Ty Cobb bateó tres hits haciendo subir su racha a 13 en 18 veces al bat

FILADELFIA, septiembre 16. (A. P.) Los Atléticos ganaron su sexto juego consecutivo hoy, logrando una decisión con score de 6 a 3 sobre los Browns del San Luis. Ty Cobb dió tres singles y elevó su reciente racha a trece hits en sus últimas dieciocho veces al bat. Jing Johnson pitcheó todo el juego por los hombres de Mack.

ST. LOUIS

	V.	C.	H.	O.	A.	E.
O'Rourke 3b.	3	0	1	1	3	0
Rice rf.	5	0	0	2	1	0
Sisler 1b.	2	2	1	7	0	1
Williams lf.	4	1	1	2	0	0
Miller cf.	2	0	1	2	0	0
Schang c.	2	0	0	2	3	1
Adams 2b.	4	0	1	6	1	0
Gerber ss.	4	0	1	2	4	0
Wingard p.	2	0	0	0	5	0
Bennett (1)	1	0	0	0	0	0
Totales	29	3	6	24	17	2

(1) Bateó por Wingard en el 9o.

FILADELFIA

	V.	C.	H.	O.	A.	E.
Bishop 2b.	4	1	2	1	5	0
Galloway 3b.	3	1	2	1	2	0
French rf.	4	0	0	2	0	0
Cobb rf.	4	1	3	1	0	0
Cochrane c.	4	0	1	5	1	0
Foxx 1b.	4	1	2	10	0	0
Simmons lf.	4	0	2	2	0	0
Boley ss.	2	2	2	5	4	0
Johnson p.	2	0	0	0	2	1
Totales	31	6	14	27	14	1

St. Louis . . . 000 200 010— 3
Filadelfia . . . 210 001 20x— 6

SUMARIO: Two base hits: Bishop, Williams, Boley. Stolen base: Cobb. Sacrifices: French, Miller, Johnson 2; Cochrane. Double plays: Cochrane y Boley; Bishop, Boley y Foxx; Boley y Foxx. Quedados en bases: St. Louis 8; Filadelfia 11. Bases por bolas: Wingard 6; Johnson 6. Struck out: Wingard 2; Johnson 3. Dead ball: Johnson a Schang y O'Rourke. Umpires: Hildebrand, McGowan y Evans. Tiempo: 1:42.

pueden entrar en los Estados Unidos

ABSOLVIERON A BABE RUTH DE UNA ACUSACION QUE LE HICIERON POR GUAPO

NUEVA YORK, septiembre 16. (A.P.)—Una terrible trompada atribuída a Babe Ruth ha sido "borrada" del haber del famoso jonronero.

La trompada en cuestión fué la que recibió en un ojo Bernard Niemeyer, decorador de interiores y en otros tiempos soldado, actor y artista. Niemeyer hizo arrestar a Ruth al decir que éste había sido el que leagredió el día 4 de julio ltimo, cerca del Hotel Alamac, uno de los centros neoyorquinos de los jugadores de base ball. El Juez Stern absolvió hoy a Ruth de la acusación, por falta de pruebas.

SUSPENDIDAS LAS REGATAS DE BOTES MOTORES DEL M. Y. C.

Las regatas de botes motores anunciadas para la mañana del próximo domingo (mañana) y convocadas por el Miramar Yacht Club, han sido pospuestas para otro día, no se ha señalado la fecha, debido a no encontrarse todos los botes motores que han de participar en el mencionado evento lo preparado que debieran por la festinación con que se han querido organizar estas regatas, las que desea el Miramar Yacht Club tengan todo el lucimiento que merecen. Ya lo saben los yachtmen y motormen de nuestro ambiente náutico.

GENE TUNNEY HA LLAMADO A UN OCULISTA PARA QUE LE CURE EL OJO DERECHO

LAKE VILLA, Estado de Illinois, septiembre 16. (A.P.) Esta noche fué llamado a Chicago un oculista para someter a cuidadoso tratamiento el ojo derecho de Gene Tunney, el que estaba muy inflamado después de la sesión de training de por la tarde. Fué sobre el ojo que Chuck Wiggins, uno de los sparrings, hizo una cortadura la semana pasada, volviéndole a pegar hoy Jackie Williams en el mismo lugar.

Tunney llevaba un protector sobre la lesión al comenzar hoy el boxeo, pero sus trainers han decidido que lo mejor es que un especialista cure al campeón, para que esté en las mejores condiciones posibles la noche del jueves próximo, cuando pelee con Dempsey.

FEDERACION OCCIDENTAL DE FOOT BALL. ASOCIACION

HABANA

Se ruega a los clubs infantiles, se sirvan inscribirse en el Concurso Infantil que esta Federación ha organizado, por el trofeo que ha donado el Alcalde de la Habana, doctor Miguel Mariano Gómez, Presidente de Honor de la Federación.

Al mismo tiempo, se ruega se sirvan enviar los datos necesarios, como son los nombres y dos apellidos, edad, etc., etc., para organizar inmediatamente el Concurso.

Habana septiembre 15, 1927.

J. de Dios Carreño,
Secreario.

HUMBERTO FUGAZZY TIENE QUE ENTREGARLE A CHAPMAN LA GARANTIA QUE LE DIO

NUEVA YORK, septiembre 16. (A.P.)—La Comisión Atlética del Estado de Nueva York ha informado al promotor Humbert Fugazy que debe devolver a Red Chapman, peso feather de Boston, el dinero depositado en garantía para un bout con Dick (Honneyboy) Finnegan, de Boston, que nunca llegó a efectuarse.

Llueva, haga frío o calor,
de frac, pyjama o sport,
a "La Casa Grande" marchemos
y sus precios aprovechemos

Partridge decidió el juego en el sexto al batear un triangular

Con ese batazo anotó Herman la carrera que prácticamente sirvió para vencer

CHICAGO, septiembre 1f. (A. P.) El Brooklyn se anexó la serie de tres juegos con el Chicago, acumulando hits para ganar el último desafío por score de 4 a 3, hoy. McWeeny hizo explosión en el box en el octavo, conteniendo Elliot un rally. Root comenzó en el box por los Cubs y a él se le hicieron todas las carreras de los Robins, decidiendo el desafío un triple de Partridge, después de un doble de Herman en el séptimo inning.

BROOKLYN

	V.	C.	H.	O.	A.	E.
Statz cf.	3	1	0	4	0	0
Carey rf.	4	0	1	2	0	0
Hendrick lf.	4	1	0	2	0	0
Herman 1b.	4	2	2	8	1	0
Flowers ss.	4	0	0	2	3	0
Partridge 2b.	3	0	3	2	2	0
Butler 3b.	4	0	0	0	4	0
Henline c.	3	0	0	6	0	0
McWeeny p.	3	0	0	1	1	0
Elliott p.	1	0	0	0	0	0
Totales	33	4	6	27	11	0

CHICAGO

	V.	C.	H.	O.	A.	E.
Adams 3b.	4	1	2	0	4	0
English ss.	4	0	0	3	6	0
Heathcote rf.	4	1	2	0	0	0
Stephenson lf.	5	0	2	4	0	0
Wilson cf.	3	0	1	1	0	0
Grimm 1b.	3	0	0	13	0	0
Hartnett c.	4	1	1	4	2	1
Beck 2b.	3	0	1	2	2	0
Tolson (2)	0	0	0	0	0	0
Yoter (3)	0	0	0	0	0	0
Root p.	2	0	0	0	3	0
Webb (1)	1	0	0	0	0	0
Nehf p.	0	0	0	0	0	0
Scott (4)	1	0	1	0	0	0
Totales	34	3	10	27	17	1

(1) Bateó por Root en el 7o.
(2) Bateó por Beck en el 9o.
(3) Corrió por Tolson en el 9o.
(4) Bateó por Nehf en el 9o.

Anotación por entradas:

Brooklyn . . . . 000 211 000— 4
Chicago . . . . 100 000 110— 3

SUMARIO: Two base hits: Hermann 2. Three base hit: Partridge. Bases robadas: Statz, Carey, Adams, Butler. Sacrifices: English, Adams. Double plays: English a Hartnett a Adams a Hartnett a Beck; Flowers a Hermann. Quedados en bases: Brooklyn 5; Chicago 10. Bases por bolas: McWeeny 2; Root 1; Nehf 2; Elliott 1. Struck out: McWeeny 5; Root 1; Nehf 2; Elliott 1. Hits: Root 6 en n7; Nehf 0 en 2; McWeeny 9 en 7, (salió sin out en el 8o.); Elliott 1 en 2 innings. Dead ball Elliott a Heathcote. Wild pitch: Root. Pitcher ganador: McWeeny. Pitcher perdedor: Root. Umpires: Quigley. Pfirman y Hart. Tiempo: 1:55.

RESULTADO DE LAS CARRERAS DE CABALLOS CELEBRADAS EN BELMONT PARK, AYER DIA DIECISEIS

NUEVA YORK, septiembre 16. (A.P.)—Rip Rap ganó hoy el Peconic Handicap, principal carrera, de una milla de distancia, en el Hipódromo de Belmont Park. Bou Chaib quedó en segundo lugar y Copiapo en tercero. El tiempo de Rip Rap fué de un minuto 39 segundos.

Best Friend ganó la cuarta carrera, negociando los seis furlongs en un minuto, trece segundos y un quinto. Peter L. fué segundo y Lieutenant Seth, tercero.

Head Cover triunfó en la Farrmount, de milla y dieciseis avos, para caballos de tres años y más. Princess Darrell quedó en segundo lugar y Boy Scout en tercero. El tiempo del ganador fué de un minuto y 46 segundos.

Los boys de Huggins vencieron a los Sox del Chicago por 7 x 2

Babe Ruth disparó un jonrón más, perdiendo de vista a su compañero Lou Gehrig

NUEVA YORK, septiembre 16.—(A. P.)—Los Yankees del Nueva York ganaron hoy su centésima victoria de la temporada, derrotando a los White Sox por score de 7 a 2. Babe Ruth dió su quincuagésimo tercer jonrón en el tercer inning, sin hombres en bases. Wilcey Moore, que generalmente lo utiliza el Nueva York como pitcher emergente, ocupó el box todo el juego. Moore, que sólo había podido dar tres hits en toda la temporada, hoy dió un jonrón. Meusel también dió un circuíto, siendo el total del Nueva York de 148 jonrones.

CHICAGO

	V.	C.	H.	O.	A.	E.
Flackamper, ss.	5	0	1	1	4	1
Kamm, 3b.	5	0	0	1	0	0
Metzler, cf.	4	0	1	4	0	0
Barrett, rf.	4	0	0	3	0	1
Falk, lf.	4	1	2	2	0	0
Clancy, 1b.	4	0	1	11	1	0
Berg, 2b.	2	1	0	1	2	0
Crouse, c.	4	0	1	1	2	0
Blankenship, p.	2	0	0	0	3	0
Hunnefield (1)	1	0	1	0	0	0
Mostil (2)	0	0	0	0	0	0
Cole, p.	0	0	0	0	0	0
Ward (3)	1	0	0	0	0	0
Totales	36	2	7	24	12	2

(1) bateó por Blankenship en el séptimo.
(2) corrió por Hunnefield en el 7o.
(3) bateó por Cole en el 9o.

NEW YORK

	V.	C.	H.	O.	A.	E.
Combs, cf.	5	0	2	2	0	0
Koenig, ss.	4	0	2	2	2	1
Ruth, rf.	4	2	1	0	0	0
Gehrig, 1b.	3	1	1	13	0	0
Meusel, lf.	4	2	3	1	0	0
Lazzeri, 2b.	4	1	1	2	7	1
Dugan, 3b.	4	0	1	0	0	0
Bengough, c.	4	0	0	6	1	0
Moore, p.	4	1	2	1	4	0
Totales	36	7	13	27	14	2

Anotación por entradas

Chicago . . . . . 000 100 100— 2
New York . . . . 201 110 02x— 7

Sumario:

Two base hits: Gehrig, Crouse, Meusel. Three base hits: Falk. Home run: Ruth, Moore, Meusel. Quedados en bases: New York 6; Chicago 9. Bases por bolas: Blankenship 1; Moore 2. Struck out: Moore 6; Cole 1. Hits: Blankenship, 9 en 6; Cole: 4 en 2. Wild pitch: Moore. Pitcher perdedor: Blankenship. Umpires: Nallin, Dinneen y Ormsby. Tiempo: 1:53.

EL CAMPEONATO DE CATALUÑA

BARCELONA, septiembre 16. (A. P.)—La Federación Catalana ha formado un Calendario del Campeonato Regional de Futbol, comprendiendo la serie de matches desde el 10 de octubre hasta el 4 de diciembre.

NOTICIAS Y COMENTARIOS DE NUESTRO CONCURSO DE BASE BALL

Según nos lo vayan permitiendo los espacios disponibles publicaremos la lista general de concursantes con los puntos acumulados hasta el día diez del corriente, esta será la última lista de esta índole que publicaremos, en la que podemos asegurar no hay un solo concursante con puntos de menos pues por suerte, hemos podido resolver satisfactoriamente para ellos todas sus reclamaçiones.

Debemos recordar a los que tienen probabilidades de ganar los premios que el compromiso del DIARIO DE LA MARINA está limitado en llevarlos a ver la "Serie Mundial" y que deberán regresar dentro de un término prudencial no solamente por ser condición de los pasajes comprados a la compañía de Vapores, sino, por que así lo exijen las leyes de los Estados Unidos; a menos de que se trate de personas que tengan libre entrada en dichos Estados y estén dispuestas a perder el pasaje de regreso.

A continuación relatamos los requisitos que se exigen según los casos, se exigen a cubanos y españoles para poder entrar en territorio Americano.

INFORMACION PARA LOS CIUDADANOS CUBANOS Y LOS NACIDOS EN CUBA, QUE DESEAN ENTRAR EN LOS ESTADOS UNIDOS DE AMERICA

TEMPORALMENTE:— Los ciudadanos cubanos, procedentes de Cuba, podrán entrar temporalmente en los Estados Unidos o pasar en tránsito por los Estados Unidos procedentes de un país extranjero para Cuba, sin necesidad del visto bueno consular. Se aconseja, sin embargo, que vayan provistos de un pasaporte, carta de ciudadanía o partida de nacimiento debidamente legalizada. Las autoridades de inmigración, en los puertos de los Estados Unidos, están autorizadas para hacer que se les presenten estos documentos, si así lo desearen; y para exigir una fianza de cualquier visitante cuya situación consideren dudosa, aún en el caso en que el visitante tenga o no un visto bueno consular.

PARA RESIDIR (USUALMENTE CONSIDERADO POR UN PERIODO DE MAS DE SEIS MESES)

Las personas naturales de Cuba pueden tnarar en los Estados Unidos en número ilimitado, pero cuando tengan intención de residir allí tendrán que obtener un visado de inmigración, y al presentar su solicitud deberán acompañar los siguientes documentos:

Un pasaporte que no haya caducado.

2 Copias legalizadas de la partida de nacimiento.

2 Copias de los antecedentes penales de la Secretaría de Justicia.

2 Copias de los antecedentes penales del Vivac.

2 Copias de una carta de recomendación de una firma Comercial o Individual reconocida o de un Banco.

2 Fotografías.

Un certificado de salud.

Derechos: $10.00.

Debido a que las Compañías de Vapores exigen que el reconocimiento sea hecho por sus Médicos, se aconseja que los pasajeros consulten a los mismos antes de solicitar un visado.

ESPAÑOLES

Pasaporte Español.

Carta del DIARIO diciendo que ganó un premio que es persona con domicilio fijo en la Habana y que trabaja en tal casa.

Carta de Compañía con que trabaja diciendo que tiene licencia y que garantiza que volverá a Cuba.

Estar en condiciones de prestar una fianza de $500.00 en caso que la Inmigración lo requiera.

Caso de que no es Español ni Cubano.

Obtener una carta o certficado de la Secretaría de Estado diciendo que ha hecho solicitud de Ciudadanía Cubana y que hasta Octubre 15 no le dan la carta.

Se le suplica a los señores José González, Alejandro Miñón, Isaac Otero, Guillermo Pérez, Pelayo Balbin, Pedro Benítez, Alejandro Bouza, Guillermo Echevarría y Román Suris, que remitan a este periódico antes del día 21 del actual los datos siguientes:

Ciudadanía.

Profesión.

Si vá a los Estados Unidos o si piensa vender su derecho.

Algunos datos sobre su afección al base-ball.

Cual es el Club de su simpatía.

Cual es el Club que cree ganará la Serie Mundial.

Un retrato claro.

ESTUVO TRECE HORAS EN EL AGUA

BOULOGNE, Francia, septiembre 17. (Sábado). AP. Miss Millies Hudson, la nadadora inglesa que comenzó a atravesar el Canal de la Marcha a las 11 y 6 minutos de la mañana del viernes, abandonó la difícil empresa después de estar trece horas en el agua.

Miss Hudson tiene 24 años y formó parte del team olímpico inglés en 1924.

EL PUBLICO PROTESTO LA DECISION DE TABLAS QUE DIERON LOS JUECES

BARCELONA, septiembre 16. (A. P.)—El bout por el campeonato de boxeo de peso Mosca, de Europa, entre Ferrand y Petit Biquet, fué declarado nulo. Ambos boxers se golpearon muy duro. En el quinto round Ferrand recibió un golpe en la ceja, sangrando. En el noveno round, Biquet fué enviado dos veces a las cuerdas. El público protestó el fallo, creyendo que la victoria correspondía al español.

En el preliminar combatieron Rayo y Sybillle, venciendo este último por puntos.

N. de la R.—Ayer publicamos esta noticia que nos trasmitió la United Press, pero hoy publicamos también la de la Associated Press, que trae otros detalles.

160.000 PESOS EN SOLO TRES PREMIOS PARA UNAS CARRERAS DE CABALLOS

NUEVA YORK, septiembre 16. (A.P.)—El sábado por la tarde se correrá en el hipódromo de Belmont Park, por la Westchester Racing Association, el más rico programa de carreras de pur sangs que se ha visto en el Este de los Estados Unidos. La principal competencia hípica será Futurity, de cien mil pesos, evento clásico para juveniles.

La Gran Carrera Nacional de Obstáculos, con 45 mil pesos de premio, y la de la Copa Jockey, con quince mil dólares, para caballos de tres años y más, completan la lista de la jornada, que representa así un total de ciento sesenta mil pesos en sólo tres ricos premios.

LIGA NACIONAL DE AMATEURS DE BASE BALL DE LA REPUBLICA DE CUBA

CITACION

De orden del señor Presidente, tengo el gusto de citar a los señores miembros de esta Liga y Delegados de los Clubs que la integran, para la Junta General Extraordinaria que deberá celebrarse el próximo lunes 19 de Septiembre, a las 5 de la tarde, en el local que ocupa la Unión Atlética de Amateurs, Manzana de Gómez número 516, rogándoles su asistencia, por ser de interés para todos lo que se ha de tratar.

Habana, Septiembre 16 de 1927.

Julio E. Vasseur,
Secretario.

HABANA-MADRID

PROGRAMA PARA LA FUNCION DE HOY SABADO 17 DE SEPTIEMBRE

PRIMER PARTIDO, a 30 tantos, con apuestas. Ochoa Menor y Paco, blancos, a sacar del cuadro 12; contra Labat Menor y Pistón, azules, a sacar del cuadro 13.

PRIMERA QUINIELA, de combinación, a 6 tantos, con apuestas: Ochoa Menor, Creus, Pascau, Labat Menor, Guillermo y Paco.

SEGUNDO PARTIDO, a 30 tantos, con apuestas: Rafael y Epifanio, blancos, a sacar del cuadro 13; contra Guisasola y Florentina, azules, a sacar del cuadro 13 y medio.

SEGUNDA QUINIELA, de combinación, a seis tantos, con apuestas: Uría, Florentino, Joaquín, Salazar, Epifanio y Pistón.

TERCER PARTIDO, amateurs, a 30 tantos, sin apuestas.

CUARTO PARTIDO, amateurs, a 30 tantos, sin apuestas.

QUINTO PARTIDO, a 25 tantos, con apuestas: Guillermo y Buendía, blancos, a sacar del cuadro 12 y medio; contra Ibarlucea y Labat Mayor, azules, a sacar del cuadro 13 y medio.

TERCERA QUINIELA, de combinación, a 6 tantos, con apuestas: Ibarlucea, Paco, Guisasola, Rafael, Labat Mayor y Buendía.

SEXTO PARTIDO, a 30 tantos, con apuestas: Uria y Ugalde, blancos, a sacar del cuadro 13; contra Guezala y Joaquín, azules, a sacar del cuadro 14.

CUARTA QUINIELA, de combinación, a 6 tantos, con apuestas: Salazar, Guezala, Mir, Esquivel, Arruti y Ugalde.

SEPTIMO PARTIDO, a 30 tantos, con apuestas: Esquivel y Mir, blancos, a sacar del cuadro 13. Arruti y Salazar, azules, a sacar del cuadro 13.

No se dan contraseñas para salir del local.

De acuerdo con el reglamento de espectáculos, la Empresa se reserva el derecho de modificar los partidos anunciados. Si por cualquier motivo se suspendiese el partido una vez jugados los primeros 15 tantos, no habrá derecho a la devolución del importe de la localidad.

La Empresa se reserva el derecho de negar la entrada al local a toda persona que no guarde la compostura debida o realice apuestas sobre el resultado final de las quinielas, sin obtener los boletos en las taquillas destinadas a su venta.

PRECIO DE LAS LOCALIDADES

Entrada general, sin derecho a asiento reservado, pero pudiendo ocupar cualquiera que no esté vendido, $1.20. Asiento de cancha, reservado desde las 3 a las 12 p. m. Entradas a gradas. Entrada general, $0.30. Delantero de grada, reservado desde las 3 a las 12 p. m., $0.20.

GINEBRA AROMATICA DE WOLFE

LA UNICA LEGITIMA

Importadores Exclusivos

: : en la República : :

PRASSE & CO.

Teléfono A-1694 - Obrapía, 17 - Habana

MODELO TROJAN
EN PIEL AMARILLA Y NEGRA

$10

PELETERIA LA BOMBA
MANZANA DE GOMEZ
TELEFONO A. 2989 APARTADO 936.

M.E.C.D. 2016

BUENOS JUEGOS DE BASE BALL MANANA EN STADIUM Y VEDADO

Tópicos Futbolísticos

(A CARGO DE "PETER")

Noticias de Costa Rica

Vamos a hacer hoy un paréntesis para hablar del futbol en Costa Rica, la tierra de los **ticos** que nos es tan familiar por haber celebrado el Fortuna dos tournées en dicho lugar y por haber pertenecido varios jugadores de esa tierra al Deportivo Hispano América, de la Habana. Las noticias que vamos a facilitar hoy a la afición nos la trasmite el amigo Manolo Rodríguez, uno de los dos buenos guardametas que hay en San José, y a quien conoce la afición cubana por haber defendido en una ocasión la puerta del "Hispano". Dice así la carta del amigo y compañero, pues **Manolo,** con el pseudónimo de **Spectador,** escribe la sección deportiva de **Diario de Costa Rica:**

"San José, C. R., 7 de Sept. 1927.

Estimado amigo Peter:

Hace dos semanas estoy por escribirte, y siempre el día que dedico para hacerlo es el que mayor trabajo tengo, pues por lo general me mandan siempre hacia algún lugar del país en labor de mi cargo. Pero hoy no quiero dejar de hacerlo y, ahora a las once de la noche que regreso, necesito aprovechar el correo de mañana y para eso es preciso echar la carta esta misma noche al correo.

Debo agradecerte en lo que vale tu valiosa cooperación en el asunto del "penalty" y ello me mueve a darte sinceramente y de corazón el más sincero agradecimiento. Te has portado como un antiguo **camarada,** y has sabido demostrar que eres un compañero de verdad. Acepta pues mis gracias, que te las doy en mi nombre y en el del **deporte de esta** tierruca, que todavía necesita muchos lustre en materia deportiva. Las publicaciones tuya y de Ancos las publiqué un solo día, junto con las cartas que me enviarte, así como una de Guillermo Pérez, y otra de Juez de Línea que recibí la semana pasada. Yos comentarios que provocarno ya te los puedes suponer, pero los indicados señores junto con el "fracasado" Sami no dieron su brazo a torcer y han hecho otras publicaciones a ese respecto, las cuales te enviaré en el próximo correo, pues la tengo en mi oficina. En la medida de mis fuerzas las contesté y sobre todo tuve que defender al amigo Junior de unas "fracesitas" que le dedicó ese Sami, con quien también sostuve una polémica, la cual servirá cuando tú leas esos párrafos para darte a conocer la calidad del tal Sami. Te ruego encarecidamente le digas de mi parte a Juez de Línea que le agradezco atentamente su envío y su opinión sobre el penalty, y le manifiestes que el próximo correo le escribiré directamente. En igual si acaso te encuentras con Pérez, Manolo Alvarez y el "gran" Junior le digas de mi parte lo agradecido que estoy por habernos tomado en cuenta en mi deseo.

Nuestro viaje al Perú fracasó. Dos días antes de embarcarnos se recibió un cable de la Federación Peruana manifestando que por haberse dispuesto los juegos del campeonato Sudamericano en ese país, se veían en la necesidad de cancelar su compromiso. Por supuesto eso indica una falta de seriedad de parte de esa entidad, pues ya estábamos preparados y listos para el viaje. Figúrate que nos embárcabamos el sábado y el jueves en la tarde se recibió el cable. El empresario de aquí ha hecho una reclamación que esperamos dé resultado. En esos mismos días ocurrieron grandes acontecimientos deportivos, y hubo crisis en la Federación y muchos "casos". El Madrigal lo suspendieron por un año debido a una carga que le dió el portero del alajuelense, quien se hizo más de lo que tenía, y se fingió lesionado debiendo ser sacado del campo, se promovió en seguida una "escenita" y de ella salió un castigo para Madrigal por un año. Esto provocó protestas ,etc., pues si bien nosotros creimos en la necesidad de imponer un castigo al Macho no era en la forma tan dura como lo hizo nuestra Liga. Debido a esa energía de la Liga nuestro Club no se presentará a los juegos hasta tanto se le suspenda ese castigo o por lo menos se le aminore a tres meses.

He de advertirte que la carga de Madrigal fué fuerte, pero se agravó el asunto por cuanto nuestra Liga ha reformado "tácitamente" el Reglamento al tomar la resolución de que los porteros no pueden ser cargados una vez que cojan la bola. De tal modo ahora observamos en los juegos que el portero coge el balón, y tranquilamente despeja, pues los delanteros contrarios se ven precisados a volver la espalda, y presenciar con estóica tranquilidad el despeje del portero. Esto a mi juicio es una reforma al Reglamento, que dice que el portero puede ser cargado dentro de su área cuando tiene el balón, sin permitir que se salte sobre él con el pie o las rodillas. Pero nuestra entidad "patina" y yo entiendo que la Fifa no puede permitir que uno de sus asociados haga estas reformas. De todos modos le hemos consultado particularmente el caso y ya veremos. ¿Qué criterio tienes sobre el particular?

¿Por qué no procuras ver si es posible llevar un buen seleccionado a la Habana de ésta? ¿No te parece que podría hacerse un buen negocio? Dame tu opinión sobre el particular y tal vez se pudiera hacer alguna cosa.

Al repetirte mis agradecimientos por tus buenas gestiones, y suplicarte que lo hagas extensivo a todos los que correspondieron a tu llamado, deseo que te encuentres perfectamente bien en unión de tu apreciable familia, y manda a tu amigo que te aprecia,

Manolo Rodríguez."

Amigo **Manolo:** ¿Me pides mi opinión sobre la carga al portero? Permítame José María Mateos que le robe uno de sus párrafos para contestar la interrogación: "El futbol, sin las cargas, pierde una de sus más clásicas manifestaciones de virilidad". De que es antirreglamentaria el acuerdo de la Liga, no hay duda alguna, y ya te convencerás cuando la Fifa les conteste. Precisamente para que no hubiese duda alguna sobre el particular fué por lo que en 1910 se adoptó la siguiente aclaración o disposición oficial: "Los árbitros deben consentir una carga legal". Es decir, que si no las toleran faltan al reglamento. Puedes decirle a la Liga que sí puede cargarse a un portero, como tú bien dices, siempr equo esté **en posesión** del balón y no se le entre con los pies en alto o con las rodillas, cuando obstruya el paso de un contrario o cuando ha salido fuera de su área de goal, fíjate que te subrayo "en posesión", con lo cual quiero advertirte aunque supongo que lo sabrás, que cuando el keeper rechaza el esférico con alguna parte de su cuerpo, no puede ser cargado. La Liga no puede más que castigar las violencias en las cargas, que esto sí es verdad que lo prohibe el Reglamento de juego.

Con respecto a lo del team seleccionado que nos habla el compañero, cedo el derecho a cualquiera que desee hacer el negocio. A nosotros no nos gusta el "business", pues con lo revuelto que están las cosas del futbol aquí ¡cualquiera se mete a empresario! Nos sale **muerto** seguro.

Opiniones sobre la pelea Dempsey-Tunney

(Por Juan R. Oropesa)

Unos días faltan para que la desesperante incógnita boxística sea despejada cuando Gene Tunney, el maravilloso muchachón que ostenta la más alta jerarquía del arte de los puños, y Jack Dempsey, uno de los peleadores más notables que han existido, suban al ring el próximo día 22 en la gran arena de Soldiers Park para defender el primero su corona de campeón que tan vigorosamente fuerte aparece sobre sus sienes de invencible gladiador.

Yo opino que Gene retendrá su título y que las aspiraciones del que en un tiempo llamaron destripador, etc., de reconquistar el título que hace un año perdiera a manos de su rival del día 22, fracasarán ruidosamente.

La manifiesta superioridad demostrada por Tunney en su pelea con Dempsey, el ancho margen que obtuvo en la misma y el dominio que tuvo Tunney sobre su oponente nos hacen pensar que el día 22 habrá sonado la última hora de Dempsey como boxeador y que su carrera había tocado a su fin cuando sea tirado a la lona definitivamente por el mejor boxer que entre los heavies existe actualmente: Gene Tunney.

Dempsey en su pelea con Sharkey demostró poco, mejor dicho no demostró nada. Su trabajo entre las sogas dió lugar a apasionados comentarios y solamente el veredicto (mal acogido por los fanáticos) dijo que Dempsey era el mismo peleador de otras épocas.

Si Dempsey va a representar el mismo papel representado ante Sharkey delante de Tunney, desde ahora podemos asegurar que será noqueado antes del sexto round de manera definitiva.

Tunney lo conoce ya. La táctica de Dempsey se ha caracterizado siempre por su trabajo poco limpio entre las sogas, debido, más que a mala fe, a la loca impetuosidad que imprime en su ataque fogoso.

Pero ante ese ataque vigoroso sabrá oponer Tunney su habilidad probada, su punch demoledor y la agresividad invencible del hombre que se burló del ex-campeón en Filadelfia hace un año.

Yo opino, señores fanáticos, que tendremos Tunney para muchos años.

Un pitcher para los Piratas

Irwin Brame, pitcher derecho del club Jersey City, de la Liga Internacional, ha sido comprado por el Pitsburg Piratas, que necesita auxilio en su lucha por el pennant de la Liga Nacional. El precio de compra no ha sido dado a la publicidad, pero se asegura que los Piratas enviarán un jugador y 15,000 pesos. Brame reportará inmediatamente al team. Está sosteniendo un record de 17 victorias y 8 derrotas. Ha tomado parte en 30 juegos, permitiendo 240 hits, 66 bases por bolas y 70 ponchados. Ha terminado 21 juegos.

El zurdo Faulkner, llamado por los Gigantes, que derrotó al St. Louis en el primer juego del doble header celebrado el pasado día 15, salió del club Toronto de la Liga Internacional, con un record de 21 victorias y 10 derrotas en 42 desafíos que pitcheó.

Permitió 295 hits, 80 bases por bolas y repartió 118 ponchados. Actuó en 22 juegos completos.

Los Gigantes también han llamado al veterano Leo Mangum, que perteneció al Washington el año pasado y que actuaba últimamente en el Buffalo de la Liga Internacional, su record era de 20 victorias y 7 derrotas.

Russell Miller, pitcher del club Syracuse, de la Liga Internacional, ha sido vendido al Filadelfia Nacional. Es un pitcher derecho y sostiene un record de 17 victorias y 7 derrotas. Los Phillies también anunciaron la compra del pitcher June Green, perteneciente al club Portsmouth, de la Liga de Virginia.

El Filadelfia Nacional, según acaba de anunciar su Presidente, hará el año que viene su entrenamiento en los terrenos de Winter Haven, en la Florida.

ULTIMOS ESCRUTINIOS DE NUESTRO CONCURSO DE BASE BALL

LISTA DE LOS QUE ACERTARON LOS JUEGOS CELEBRADOS EL JUEVES DIA 15 DE SEPTIEMBRE.—7 PUNTOS

FLORECOS ASTORECA, Clara Barton 15, Sagua La Grande.
AEZUGARAY JESUS, Independencia y Maceo, Agramonte.
BENITEZ PEDRO, Basarrate 1, Habana.
BOUZA ALEJANDRO, Zanja 59, Habana.
BALBIN PELAYO, Concha 3, Habana.
ECHEVERIA GUILLERMO, San Cristobal 23, R. Las Cañas.
GONZALEZ DEL RIO JOAQUIN, Obrapía 31, Habana.
GONZALEZ JOSE, Manrique 18, Habana.
MIRANDA AMELIA, A. del Brasil 27, Habana.
MIÑON ALEJANDRO, San Lázaro 476, Habana.
OTERO ISAAC, Monte 7, Habana.
PEREZ LAMY GUILLERMO, Habana 50, Habana.
PAZ RAMIRO, San José 115, Habana.
RAMIREZ FRANCISCO, Cerro 841.
SAN MARTIN BERNARDINO, Mesa 22, Colón.
SURIS ROMAN, Contreras 21, Matanzas.
SANCHEZ EUGENIO, Apartado 123, Florida.

Babe Ruth recomienda a los baseboleros que imiten el estilo de batear de Cobb, Hornsby y Joe Sewell

Aunque el estilo de batear de un jugador es algo puramente individual, conviene seguir las formas de esos grandes bateadores.—Los jugadores del New York Yankees son maestros en su estilo, pero los baseboleros no deben imitarles.

(CRONICA DE BABE RUTH)

NEW YORK, Septiembre de 1927.—Ayer recibí carta de un fanático haciéndome la siguiente pregunta: "¿Qué jugador de las Mayores tiene el mejor estilo para batear?

Eso es algo muy difícil de contestar. El estilo de batear de un hombre es algo individual. Un player como Al Simmons, de los Atléticos, por ejemplo, posee un estilo que nadie en las Grandes Ligas puede imitar. "Al" se para de tal modo, que ofrece una impresión desagradable al que le observa. Se encorba completamente y saca siempre el pie. Pero le da muy duro a la pelota, y eso es lo que cuenta.

De los bateadores que he visto de la Liga Nacional, Rogers Honrsby es el que más se acerca a la perfección. Rogers emplea un "swing" sumamente fácil, imprimiéndole gran fuerza para conectar. Y es el único hitter de las Mayores que sabe utilizar sus muñecas cuando pega a la pelota. Es un artista del "Whipping", que es como nosotros llamamos a ese estilo.

En la Liga Americana son Eddie Collins y Joey Sewell los que más se acercan a la perfección. Si yo no tuviera que batear siempre largo, seguiría el estilo de Sewell. Joey se para a regular distancia del home, avanza hacia la bola y no le tira hasta que esté cerca de él. Todo el que batee en esa forma será siempre un hombre peligroso en el homeplate. Posiblemente no conseguirá muchos jonrones; pero rara vez sale ponchado; es decir, pone siempre la pelota en juego.

Lo que hace a Ty Cobb y a Eddie Collins tan grandes en batting es la habilidad de poner la bola en juego y enviarla en cualquier dirección. Sobre todo, que batean duro para todas partes, y eso es lo importante. He visto muchas veces a Ty Cobb indicar por dónde va a batear y luego enviar la bola en la dirección señalada.

Pitchearle a un jugador como ése es sumamente peligroso. Muchos lanzadores lo saben, y en vez de pitchearles para poncharles, sólo intentan obligarles a batear donde un compañero pueda fildear la pelota. Pero aun en este ángulo, Ty Cobb y Eddie Collins son difíciles de dominar.

Los Yankees tienen en su line up el mejor conjunto de bateadores que se recuerda. Todos batean fecrzmente, y desde el primero hasta el último pueden enviar la bola hacia las gradas. Casi todos los Yankees son "swing hitters"; es decir, hombres que batean siempre para home run y que salen ponchados con mucha frecuencia. Son maestros en este estilo y realmente triunfan, porque han contribuído poderosamente con sus batazos al fácil triunfo que hemos conseguido en la temporada.

Los Yankees no tienen rivales en este estilo; pero no recomiendo a nadie que los imite. El verdadero bateador debe seguir a Ty Cobb, Eddie Collins, Joe Sewell, Rogers Honrsby y otros más, que son los que más se acercan a la perfección. Por lo menos, son los que mejor se paran en el plate y los que conectan con más seguridad.

LIGA NACIONAL DE AMATEURS

Los juegos señalados para mañana domingo del Campeonato Nacional de Amateurs son los que siguen:

EN EL VEDADO

En primer término: "Habana Yacht Club" y "Fortuna".

Después "Atlético de Cuba" y "Loma".

EN EL ESTADIUM

En primer término: "Ferroviario" y "Policía".

Seguidamente "Vedado" y "Universidad".

Hoy sábado en el Stadium Caribe se efectuará el juego suspendido el domingo por la lluvia entre "Ferroviario" y "Atlético de Cuba".

La entrada será grátis a los fanáticos.

Fué un éxito la fiesta de la Y. M. C. A.

Con gran éxito se efectuó en la noche del jueves la fiesta de esgrima anunciada por los muchachos de la Y. M. C. A. Una gran cantidad de público acudió desde temprano al viejo edificio de la calle de Egido, saliendo en extremo complacido del tratamiento que recibió y del espectáculo que se les ofreció durante la noche.

Las exhibiciones de esgrima fueron muy aplaudidas. En ellas los socios de la Y. M. C. A. demostraron que están adelantando mucho en este científico deporte. Se siguió el siguiente programa:

Espada: Sergio Giquel (Y. M. C. A.) vs. Francisco Valdés Gómez, (Círculo de Abogados).

Sable: Eugenio Sánchez Agramonte (V. T. C.) vs. Carlos Lamar (V. T. C.)

Florete: Miguel A. Espinosa. (V. T. C.) vs. Ricardo Mira (V.T.C.)

Espada: Juan Lagueruela. (Y. M. C. A.) vs. Carlos Lamar (V.T.C.)

Florete: Miguel A. Espinosa (V. T. C.) y el profesor Calixto Ramírez.

Actuó de Juez de campo el doctor Luis Machado, presidente de la Y. M. C. A. que lo hizo magníficamente. Al Dr. Machado se debe el establecimiento de la esgrima en la Y. M. C. A.

Después de estas pruebas fueron presentadas las medallas a los ganadores del campeonato de hand ball, ofreciéndose seguidamente un gran baile que fué amenizado por el Jazz Band "Polo" y el sexteto del Príncipe que dirige el popular Nene Hernández.

Pronto se ofrecerá una nueva fiesta de esgrima en la que tomarán parte mayor número de miembros de la Sala de Armas de la Y. M. C. A. El Dr. Herrero y Pedro Fernández Alonso debutarán con toda seguridad.

Felicitamos sinceramente a la directiva de la Y. M. C. A. por el gran éxito de la fiesta, y muy es pecialtmente al señor Manuel J. Díaz, activo Director de Cultura Física de la Sociedad, que viene realizando una labor incansable y provechosa en beneficio de los deportes.

Los Piratas continúan favoritos

El Pittsburg Piratas es ahora favorito en las apuestas, 8 a 5, a que gana el penant de la Liga Nacional. La banca del bookmaker Jock Doyle, establecido en la Doyle Billiard Academy, ha recibido gran número de apuestas, casi todas a favor de los Bucaneros. Gigantes y Cardenales, que se encuentran luchando en el segundo lugar, están cotizados 5 a 2 y los Cubs de Chicago, casi descartados, tienen un chace de cuatro a uno.

Jack Doyle, el bookmaker más popular de Broadway, ha declarado que sus oficinas han recibido muchas apuestas variadas, pero la mayoría llevan a los Piratas como candidatos. Muy pocos fanáticos de Nueva York ponen su dinero a favor de los Gigantes.

Además, la "Casa Doyle" tiene cotizaciones, 2 a 1, a que Babe Ruth no rompe su record de jonrones, y 4 a 1, a que Lou Gehrig no logra alcanzarlo; hay dinero parejo a que ambos sluggers pasan de 57 batazas y 15 a 1, a que Gehrig llega a los 60 homers.

Wayland Dead, que recientemente abandonó las filas del Chicago Nacional, a pesar del excelente tratamiento que le dió Joe McCarthy, está jugando ahora el outfielder del club Huntington Boosters, de una liga semi-profesional. Dean fué pitcher de los Gigantes en 1923. McGraw pagó por sus servicios 50,000 pesos al club Lousville.

J. Britton, uno de los mejores ejemplos del boxeo moderno, presenta un enigma a los expertos

El viejo ex-campeón welter weight completará pronto el cuarto de siglo de vida activa en el ring. — Cuando comenzó su carrera, Joe Walcott era célebre y aún no se conocían Johnny Kilbane, Jim Jeffries, Stanley Ketchel y otros que ya se han retirado.—Su condición física es imponderable.

(CRONICA DE WALTER R. DOUGLAS)

EXCLUSIVO PARA "DIARIO DE LA MARINA"

Hablando con Jack Britton, en días pasados, el veterano pugilista me expresó su deseo de completar el cuarto de siglo como boxeador activo. Britton ha vivido, por así decirlo,—en el cuadro boxeril durante veintitres años. Su condición física me hace creer que varios años pasarán antes de que deje de ser un contendiente temible.

Jack tiene la apariencia de un joven de veinticinco años. Verle en el cuadro boxeril es ver a un atleta esbelto, rápido, forzudo, y de admirable ciencia. Nadie creería que ha venido peleando por casi un cuarto de siglo. Britton en acción nos consuela con la humanidad. Su maestría nos hace perdonar la brutalidad del deporte.

Britton no nos dice cuándo nació, pero sus admiradores recuerdan que hace más de veinte años, cuando se presentó por vez primera ante un público newyorkino, tenía la misma presencia que hoy. Tal vez no estaba tan bien acondicionado, pero su esbeltez y flexibilidad eran muy parecidas a las que admiramos hoy en este atleta sin par.

Cuando Jack comenzó su carrera, el campeón del peso "welter" era el célebre Joe Walcott. Doce años más tarde, Britton se ceñía muy ufano la corona que ostentó Walcott; perdióla, y a la edad de treintiocho años la recuperó, derrotando a Mickey Walker en una de las peleas más sensacionales que hemos visto en el ring.

Britton tiene por lo menos cuarentitrés años. Desde que sus admiradores le conocen, una constelación de estrellas pugilísticas han brillado en el firmamento deportivo mundial. Johnny Kilbane, que fué Rey del Peso Pluma por más de diez años no había comenzado a pelear cuando Britton era ya notable. El gran Jim Jeffries que en Nevada perdió su corona a manos del gigante de ébano Jack Johnson, era un principiante cuando Britton ya gozaba de reputación como pugilista. Todavía ni siquiera se conocían pugilistas que ya han pasado a la historia, tales como Stanley Ketchel, Leach Cross, Jack O'Brien y otros. Y, sin embargo, Jack Britton está todavía entre nosotros con las mismas fuerzas, la misma resistencia, la misma pericia.

Jack me confesó su secreto. No fué a la Florida en busca de las aguas milagrosas de Ponce de León; pues no es supersticioso. Su secreto consiste en la actividad constante y en la dieta cuidadosa.

Britton no deja pasar un día sin ir a algún gimnasio donde boxea por lo menos seis rounds. Siempre se levanta temprano y antes de que el sol tenga tiempo de subirse sobre los tejados de las casas, el veterano atleta camina de ocho a diez kilómetros a paso regular, sistemático, respirando siempre por la nariz, y manteniendo siempre su pecho bien elevado y sus hombros bien echados atrás.

—"La moderación en todas las cosas"—me dice Britton. "Ni aun cuando me entreno para un campeonato trabajo hasta el punto de fatigarme. No subo cerros ni trato de forzar mucho los pulmones". "Todo lo hago con sistema y moderación".

Tampoco cree Britton en perder sus energías tirando puñetazos violentamente con el ánimo de causar un K. O.,—como en lenguaje pugilístico se llama al derrumbe de un antagonista.

—Cuando tiré a Ted Lewis en la pelea que tuve con él por el campeonato del peso welter, tardé dos rounds en recobrar mis energías. Lewis siempre me recuerda el antagonista constante, pues he boxeado con este hombre unas veintidos veces.

—En cuanto a mi comida, creo que lo mejor es el ser parco. Dos comidas al día son suficientes. Y al acostarme no me levanto nunca hasta que no me siento descansado. Por eso procuro siempre acostarme temprano.

Ese es el secreto de este maravilloso boxeador. Come con moderación, duerme lo suficiente para mantener sus actitudes mentales continuamente alerta, sin experimentar cansancio mental, y hace sus ejercicios moderadamente, pero con regularidad.

No tiene vicios; no malgasta sus energías en la cantina, ni tampoco mina su mentalidad preocupándose por los amores de las mujeres. Y es por eso que a una edad cuando otros han declinado, él se presenta en el cuadro boxeril despertando la admiración del público y la envidia de sus contendientes.

Del boxeo ha hecho este hombre una ciencia. No hay golpe ni parada que no conozca. Se presenta ante su contendiente como un esgrimista consumado, cambia de estilo con facilidad, aturde a su adversario, le cansa, le fatiga, y le vence. Puede propinar un knock out si le parece, pero prefiere dominar por medio de su habilidad superior, pues para él una batalla no es otra cosa que una forma de ejercicio, y él no desea fatigarse. El administrar un knock out fatiga siempre. Si el puñetazo da en blanco, el brazo se resiente; si se pierde en el vacío, todo el cuerpo sufre. Y como Britton dice, se tardan dos rounds en recuperarse de los efectos de un knockout. Jack cree que el boxeador que los administra sufre tanto como el que los recibe. Y es por eso que los evita.

Para este hombre maravilloso el ring es un campo de batalla; cada músculo y cada nervio cuenta como un soldado. Y él los va colocando en filas y disponiendo de ellos, su cabeza dirigiendo la batalla y siendo él siempre el dominador, el que dirige la ofensiva y la retirada.

La suerte le ha sido adversa amenudo. Pero aun en la retirada es majestuoso y Britton pierde ganando, pues sale de una batalla perdida en mejores condiciones que su conquistador. Con Ted Lewis peleó veintidos veces y acabó no solo por conquistarle sino por eliminarle de la lista de pugilistas activos.

Tiene algo de Jack Delaney, algo de su rival en años y pericia, Mike McTigue, algo del viejo Jim Corbett, y mucho, muchísimo de Jack Britton, pues su forma y su estilo son individuales; de él solamente, producto original de su estudio y valentía.

Solamente Mike McTigue puede compararse con Britton en longevidad sobre el cuadro boxeril. Mike ya se acerca a los cuarenta años y todavía es un peleador peligroso. Pero Britton aventaja a Mike en esbeltez, rapidez y belleza física.

Sportfolio

¿Qué jugadores integraban el club Santa Clara cuando compitieron en el campeonato Nacional? ¿En qué fecha se efectuó la pelea Dempsey-Carpentier?

¿Cuál es la dirección de Dazzy Vance? ¿Quién es mejor, Vance o Pennock? ¿Dónde se puede comprar un libro de records de baseball?

¿Cuántos ponches ha dado Dazzy Vance este año? ¿Cuál de estos pitchers es mejor?; póngalos en orden, según su categoría: Luque, Vance, Hill, Root, Donohue, Walter Johnson, Alexander y Rixey.

¿Los jugadores de baseball envían retratos? ¿Por qué prohiben las bolas de resina y saliva en las Mayores? ¿Qué pitcher tiene el record de victorias consecutivas?

¿Babe Ruth ha bateado en algún juego de resie mundial tres jonrones? ¿Quién es mejor bateador, Babe Ruth o Rogers Honrsby? ¿Cuál de los dos es más útil a su club?

¿Quién es el mejor pitcher del Cincinnati? ¿Cree usted que Jackie May sea superior a Eppa Rixey? Ganarán los Yankees la serie mundial?

Cuando Jack Britton peleó en la Habana con Jimmy Kelly ¿era todavía campeón mundial? ¿Quién es el infielder más rápido de la Liga Americana?

¿Dónde se encuentra el outfielder Babe Doll Jacobson, que jugó del St. Louis en 1922? ¿Qué se ha hecho del short stop Rigney?

¿Por qué no pitchea Bob Shawkey con regularidad? ¿Cómo pasó Sam Jones a los Browns? ¿Quién es mejor, Moore, Pipgras o Thomas?

RESPUESTAS A LAS PREGUNTAS DE AYER

Goyito Rico ganó la faja heavy weight de Cuba venciendo a Roleaux Sagiiero. Sharkey parece tener más punch que Paulino, pero el español luce más resistente.

Frankie Genaro es el candidato de los críticos para sustituir a Fidel La Barba como champion fly weight. Indiscutiblemente, Paulino ganó los primeros rounds, pero Heeney llevó la delantera en los últimos.

Actualmente, Earl Combs supera a Tris Speaker. Es mucho más rápido y batea con más consistencia. Lacoste está en mejores condiciones que Tilden. Sid Terris supera a Hilario Martínez. Los records de Tunney y Dempsey los publicaremos días antes de la gran pelea.

Gene Tunney tiene actualmente 29 años de edad. Jimmy De Forest dice que está en condiciones para la pelea. Babe Ruth supera fácilmente a Goose Goslin. Bill Terry es más débil en el fielding que Wally Pipp, pero, en conjunto, luce más.

Dempsey boxeó por primera vez en 1915. Aun no se ha fijado el número de rounds para la pelea Tunney-Dempsey. Tony Lazzeri ha hecho este año mejor trabajo que Hugey Critz. El record de Sharkey es mejor que el de Paulino.

Heeney peleó con Bud Gorman, después que se enfrentó con Paulino por primera vez. Ganó por foul, pero había recibido una enorme pateadura. George Gorfrey tiene veinte y seis años de edad.

No sabemos nada de eso que nos pregunta. Posiblemente será publicidad a la pelea. Los Yankees están en el primer lugar desde que se inauguró la temporada. Una vez el Filadelfia empató con ellos.

La serie mundial de 1926 comenzó el cuatro de octubre. El Filadelfia Americano fué a la serie mundial de 1914 con el siguiente line up: Mcinnis, 1b.; Eddie Collins, 2b.; Baker, 3b.; Barry, short stop, Oldring, lf.; Amos Strunk, cf., y Murphy, rf. Wally Schang, catcher y Bender, Joe Bush y Eddie Plank, pitchers.

Aun no se han publicado los records de fielding. Los Yankees son favoritos par ala serie mundial. El Pittsburgh sigue teniendo nuestras simpatías.

Lea mañana: SPORTFOLIO.

Liga Inter-Social

Mañana domingo se efectuarán los cinco grandes juegos del Campeonato Intersocial de Amateurs.

EN FERROVIARIO PARK

Por la mañana Hermanos Marists y Seguros Whitter.

Por la tarde: Vasallo, Barinaga Barcena y Cuban Telephone.

Después Deportivo de Comunicaciones y Lawton.

EN VIBORA PORK

A primera hora: San Carlos y Havana Central.

Seguidamente: Centro Andaluz y Areca.

Boxeo en Jatibonico

El domingo pasado, día 11, se efectuaron en el teatro Quiñones, de esta localidad, varias peleas de boxeo, bajo los auspicios del joven sportman Domingo Galdós, atento siempre a cuanto se relaciones con los sports.

Habían anunciadas tres peleas, pero, últimamente decidieron otra más de exhibición.

Las peleas fueron las siguientes:

Primer preliminar, a 6 rounds.

Alberto Moreno vs. Fabián Laranaño el primero, por foul.

Segundo preliminar, a 5 rounds.

Blas Portal vs. Pete Castillo, obteniendo el primero una victoria por un pequeñísimo margen.

Semifinal a 8 rounds. Exhibición.

Entre el potente boxer camagueyano Molina, y el local Tresyugos. Star bout anunciado a 15 rounds Tiger Cisneros, fuerte boxeador, también camagueyano, vs. Antonio Doncel, conocido vulgarmente por 'Puño de Hierro', por lo mucho que ha demostrado tenerlo.

Cuando sonó la campana, subieron al ring, peleando furiosamente, dándose golpes tras golpes, hasta que, Doncel, dando un derecha o al estómago le hizo bambolearse, aprovechando el momento para conectarle la zurda al costado, que le hizo ir a la lona, contándole el referee los consabidos diez segundos.

Doncel fué aplaudido delirantemente por sus admiradores, que componía casi toda la concurrencia.

El bout duró 1 minuto 20 segundos.

GRATIS PARA LOS HOMBRES

Informaré gratis cómo curarse pronto y radical con un tratamiento patentado de fama mundial. Enfermedades Secretas, Retracción, Ardor al orinar, Flujos, Gotas Militar, Arenillas, Catarros de la vejiga, Cistitis, Uretritis. Envíe su dirección y dos sellos rojos al Representante G. Sabas, Apartado 1328, Habana.

C 6877 6 d 11

Los juegos que le faltan por celebrar

Los juegos que faltan por celebrar a los Cubs, Piratas, Cardenales y Gigantes, de la Liga Nacional —que serán los que decidirán la contienda de este año— son los siguientes:

CHICAGO BUBS

Con el Boston Braves: Septiembre 17, 18 (doble juego) 19 y 20.

Con el Filadelfia Phillies: Septiembre 23, 23 y 24.

Con el Pittsburg Piratas: Septiembre 25 doble juego) 26 y 27.

Con el San Luis Cardenales: Octubre 1 y 2.

PITTSBURG PIRATAS

Con el Brooklyn Dodgers: Septiembre 17, 19, 20 y 21.

Con el New York Gigantes: Septiembre 22, 23 y 24.

Con el Chicago Cubs: Septiembre 25 (doble juego) 2 y 27.

Con el Cincinnatti Reds: Septiembre 30, Octubre 1 y 2.

SAN LUIS CARDENALES

Con el Filadelfia: Septiembre 17, 18 (doble juego), 19 y 20.

Con el Boston Braves: Septiembre 22, 23, 24 y 25 último doble).

Con el Pittsburg. Septiembre 2 y 3

NEW YORK GIGANTES

Con el Cincinati Reds: septiembre 17, 18 (doble) y 19.

Con el Pittsburg Piratas: septiembre 22, 23 y 24.

Con el Brooklyn Dodgers: Septiembre 25 y octubre 1.

Con el Filadelfia: Septiembre 26, 27 y 29 y octubre 2.

ALMANAQUE DEPORTIVO

1927 SEPTIEMBRE 1927

17

HOY HACE UN AÑO QUE

—Los RedSox del Boston anunciaron la compra del infielder Wee Waninger, del catcher Hoffman y del infielder Rogell, del Club St. Paul de la Ass. Ameriacna.

—Tucker, player del New Orleans, fué comprado por el Washington.

—Danny Richarson, ex-segunda base de los Gigantes, murió en la ciudad de Elmira, N. Y.

—Los Indios de Cleveland ganaron un doble header a los Yankees, 2x1, y 5x0, siendo Levven y Bubkeye, los pitchers ganadores.

Peters TARGET BULK & DENSE SMOKELESS POWDER

GRANDIOSA VICTORIA DE LOS CARTUCHOS

PETERS

ganando el PRIMERO y SEGUNDO premios del "GRAND AMERICAN HANDICAP" de los Estados Unidos, al que concurrieron 892 tiradores

ESTO PRUEBA LA PREPONDERANCIA DE ESTOS CARTUCHOS

UNICOS AGENTES

Luis L. Aguirre y Compañía, S. en C.

Mercaderes Número 19

Teléfono A-1748

Magazín adicional de 4 cartuchos para las escopetas Browning y Remington.

USTED PUEDE CAMBIAR

o sustiutir su marca de sombrero, zapatos, perfumes, etc., sin mayores consecuencias, pero no debe admitir sustituto en Sanitube, el profiláctico original y seguro. Fíjese bien en el nombre Sanitube y defienda su salud.

PARA LAS VIAS DIGESTIVAS :: VIAS URINARIAS :: ARTRITISMO

Envasada solamente en los manantiales situados a 800 pies sobre el nivel del mar en el pueblo más sano y más pintoresco de Cuba.

AGUA DE SAN MIGUEL

LA MAS FINA DE MESA. EXIJALA EN SUS COMIDAS NO ADMITA OTRA EN CAMBIO

Proveedores de S. M. Alfonso XIII. Declarada de utilidad pública desde 1894. Gran Premio en las Exposiciones de Panamá y San Francisco.

24 ½ Botellas $1.70
Botellón de 20 litros . $1.00

Completamente natural sin la adición del gas carbónico muchas veces perjudicial para la salud.

Haga sus pedidos a los Agentes en la Habana: Sres. GARCIA Y PARELLADE
Almacén de Víveres Finos LA LUNA, Calzada y Paseo, Vedado.—TELEFONOS: F-1078, F-7398

M.E.C.D. 2016

SOCIEDADES ESPAÑOLAS

DEL GRAN EVENTO IBERISTA

No es posible silenciar el grandioso acontecimiento que constituyó para los anales sociales de nuestra juventud esa estupenda Verbena que celebró el Real Iberia Foot Ball Club, con el sugestivo título "Una noche en Hollywood". Triunfo sin precedentes. Tal fué el alcanzado por los organizadores de ese magno festival que presididos por don Manuel Negreira, corazón pleno de bondades y de gesto entusiasta, que tiene en los triunfos de los "leones" cimentado uno de los más caros anhelos de su vida social, lograron para el Real la más alta cumbre de los elegidos del éxito.

Con el nombre de don Manuel Negreira suenan también, nimbados por la aureola magnífica de ese festival estupendo, los de la Presidenta del Comité de Damas, señora Anita Aguilar de González, que supo imponer en el ánimo de las lindas componentes de su Comité, todo el entusiasmo que ella puso a contribución de la alta culminación del evento que reseñamos.

Queremos consignar, sin embargo, nuestro aplauso entusiástico a la linda madrina de los "leones" señora Carmita Vázquez de Rivas, a las presidentas de los grupos que ocuparon los kioscos, señoras Luiz Diez de Gallego y Carmen González de García, y por último a todas y cada una de las gentiles damitas del Comité, porque de ellas, en parte principalísima es el triunfo que ha consagrado al Real Iberia como el primer organizador de grandes festivales.

Vaya para ese ramillete magnífico, pleno de alegría, lozana y cascabelera, nuestra fervorosa felicitación.

Flores de ese ramillete son: Carmen y Lolita H. Lloret, Amadita García, Vicenta, Manuelita y Carmen Arias, Mary Castro, que ocuparon uno de los kioscos; Marinita Diez, Silvia Gómez, Purita Teijeiro, Luisita Fernández, Casta Gómez, Adelina Santamarina y María y Pilar Fernández, que atendieron otro de los kioscos.

María Regueira, Asunción García, Carmita Bulnes, Terina y Carmita Ordaz, lucieron su gallarda hermosura y su cubanísimo criollismo, en el típico bohío de su barrio. Y las lindas hermanitas Arenal y Celia Escobero y Amparito Vives, que tuvieron a su cargo la imposición a la solapa de los caballeros, de las lindas rosas naturales.

De la concurrencia, será tarea im-

Señor Manuel Negreira, popular y bien querido Presidente del Real Club Iberia, de cuyo evento hablamos en esta información

proba y cruel el detalle. Suponed una legión interminable, abrumadoramente nutrida. Tentadoramente adorable, plena de todas las galas, de todas las bellezas, de todo el encanto irresistible de una legión de mujeres. Suponed al Paraíso convertido en un enjambre sempiterno de flores humanas que ríen y danzal. Tal era el inmenso salón del "Hollywood" la noche del sábado. Un inmenso jardín por cuyos laberintos adorables tenía pena de intranquilidad eterna quien osara detallar nombres.

Quede, pues, consignado de una vez y para siempre el grandioso triunfo alcanzado por el Real Iberia que no tiene precedentes en los festivales de su índole en la Habana.

Y, quede consignado también, el aplauso del cronista para el presidente social, don Manuel Negreira, y para los que con él laboraron por esa organización estupenda.

Anoche celebró junta general el Centro Asturiano

En el Salón de Actos de la Administración de la Casa de Salud "Covadonga", celebró anoche Junta General, el Centro Asturiano; la sesión era continuación de las anteriores.

Presidió el acto el presidente señor Manuel Muñiz, ocupando sus puestos los vices señores Palacio y Simón, y el Tesorero señor Iglesias.

Actuó de Secretario el señor Enrique Cima, y el oficial señor Martín del Torno, y el auxiliar señor Fernández Santaeulalia.

Fueron discutidos distintos asuntos de carácter general, peticiones de socios, relacionadas con los servicios sociales, etc.

La sesión se prolongó con motivo de las discusiones a que dieron lugar las citadas peticiones, hasta las doce de la noche.

Esta noche será el extraordinario Halloween Party Abecedario en el Majestic

Dentro de pocas horas dará comienzo en la terraza del hotel Majestic, a la fiesta más extraordinaria, de que se tiene recuerdo en los anales sociales de la Habana.

Además de ser el A B C quien la ofrece, esta fiesta es la primera vez que se celebrará en la Habana, y será presentada con todas sus características, tal cual se celebra en los Estados Unidos, donde hay un verdadero culto por ella.

Esta noche los asistentes a dicho Halloween se creerán transportados por unas horas a los exóticos Wigams de los indios Sioux o Cherokees, en el mismo corazón de Oregón e Indiana, en las más recónditas montañas, donde esta fiesta constituye un verdadero culto.

Además del original programa que ya publicamos en anteriores crónicas, la fiesta tendrá muchísimas sorpresas, y será amenizada por una gran jazz band, y un son, que ejecutarán en total treinta piezas, entre sones, danzones y fox tros.

Como quiera que las invitaciones se agotaron completamente, las distintas familias pertenecientes a las sociedades San Carlos, Areca y Atlántida, que tenían solicitadas sus invitaciones, quedan invitadas por este medio y el único requisito que tendrán que llenar es dar por los su nombre, dirección y sociedad a que pertenecen, y así no será necesaria la invitación, puesto que se hará una lista que se confrontará a la entrada del baile.

Esta invitación se hace extensiva a las demás sociedades hermanas.

Las entradas para caballeros se podrán adquirir, las pocas que quedan ya, en los siguientes lugares: la gran casa de modas "Elegancias" en San Rafael 84, en la secretaría abecedaria, Prado 110-B, o en la carpeta del mismo hotel.

Puede decirse que esta fiesta abecedaria, será la más notable de cuantas se han ofrecido en la Habana, y que será recordada gratamente por mucho tiempo.

No podía ser otra cosa, tratándose del A B C que ya nos tiene acostumbrado a esta clase de éxitos sociales.

ASOCIACION CANARIA

LA ULTIMA SESION EXTRAORDINARIA DE LA ASAMBLEA DE REPRESENTANTES.— DAMAS A CONOCER EL TEXTO DEL ACTA DE ESA SESION POR SER SUMAMENTE INTERESANTE PARA TODOS LOS ASOCIADOS Y PARA TODAS LAS DELEGACIONES.— POR ELLA PUEDEN VERSE LOS NOMBRES DE LOS SEÑORES REPRESENTANTES POR CADA LOCALIDAD

En la Ciudad de la Habana, y siendo la una de la tarde del día once de Septiembre de mil novecientos veinte y siete, se reunen los señores Representantes electos para la constitución de la Asamblea de la Asociación Canaria, durante el bienio de mil novecientos veintisiete-mil novecientos veintinueve, bajo la Presidencia del señor Andrés Nóbregas Mayorquín, Presidente General de la Asociación, de acuerdo con lo previsto en el Artículo noventa y nueve del Reglamento General vigente, adoptándose las siguientes resoluciones:

PRIMERA:— Quedar enterada que el señor Presidente General con vista de las Actas correspondientes a las Elecciones Generales celebradas el día veinte y uno de Agosto último por los distintos Organismos de la Asociación, cito para esta Sesión Extraordinaria a los señores que resultaron electos para ocupar los cargos de Representantes en las Delegaciones y Representaciones de la Habana, Cabaiguán, Zaza del Medio, Cienfuegos, Taguasco, Guayos, Ciego de Avila, Fomento, Tamarindo, Morón, Placetas, Meneses, Florencia, Camajuaní, Majagua, San Antonio de los Baños, Caimito, Yaguajay, Cruces, Manicaragua, San José de las Lajas, Caibarién, Encrucijada, Florida, Jatibonico, Coliseo, Unión de Reyes, Bolondrón, Güines y Marianao; aclarando, en cuanto a las Delegaciones de Mayajigua y Zulueta, que aún no se han recibido en la Secretaría General sus correspondientes Actas.

SEGUNDO:— Dejar constituída la Mesa de edad, con el señor Juan Guelmes, como Presidente, y los señores Dr. Nicolás J. Rodríguez Hernández y Elías Alonso Santos, como Secretarios.

TERCERA:— Nombrar a los señores Luis F. Gómez Wanguemert, Manuel R. Rodríguez, Gabriel Pérez Hernández, Antonio Bravo Fernández y Pedro Martínez Alayon, para integrar la Comisión de Actas que señala el Inciso Primero del citado Artículo noventa y nueve del Reglamento General.

CUARTA:— Conceder un receso por el tiempo que fuere necesario para las confecciones del dictamen de la Comisión de Actas, suspendiéndose la Sesión, siendo las tres y quince minutos de la tarde.

QUINTA:— Reanudar la sesión siendo las siete de la noche, dándose lectura al dictamen de la Comisión de Actas y suspendiéndose la Junta a las siete y quince para continuarla a las ocho y treinta de la noche.

SEXTA:— Declarar limpias las elecciones, y por tanta, las actas de los Representantes electos por la Delegación de la Habana, señores Antonio Ortega Jiménez, Andrés Nobregas Mallorquín, Sixto Abreu Trujillo, Miguel Angel Díaz Gutiérrez, Juan López Domínguez, Juan Gil Ramírez, Felipe Montes de Oca del Rosario, Francisco Altunez Alonso, Mauricio García Rodríguez, Francisco Díaz Vega, Cleto Guerra Vega, Mateo Cruz Henríquez y Modesto Suárez Rodríguez, como Efectivos y como Suplentes: Pedro Cárdenas Pérez, Alfredo Díaz Aguiar, Esteban Padrón Guadarrama, Francisco Montes de Oca Falcón, Juan Mendoza Santana, Pedro Delgado Villarreal, Tomás Hernández Montes de Oca, Ambrosio Fernández Armas, José P. Rivero Hidalgo, Juan Bautista Rodríguez, Angel Nobregas Martín, José A. González Sarmiento y Raimundo de la Nuez Castellanos; por ZAZA DEL MEDIO, los señores Cándido Rodríguez Ortega, Leocadio Pérez Francisco, Luis Feipe Gómez Wanguermert, Pedro Machín López, Pedro Brago García, Juan Pérez de la Cruz, José Manuel Santos Vergara y Pedro Pérez Rodríguez, como efectivos y como suplentes, los señores Antonio González Castañeda, Rosendo Martín Brito, José Pérez Martín, Maximino Bonilla, Domingo Dejarte Hernández, Elías Alonso Santos, Roque Castañeda Concepción, Pedro Alvarez y Alvarez, por CIEGO DE AVILA los señores Juan Mederos Lorenzo, Vicente Díaz Armas, Gabriel Pérez Hernández y Echeide Carballo González como Efectivos y como Suplentes los señores Emilio Concepción López, Manuel Baez Hernández, Antonio Morales y Pérez y Francisco Taño Jiménez; por TAMARINDO, los señores Tomás Guillen Leal, Cecilio Vergara Pérez y Manuel Taño Sánchez, como Efectivos y como Suplentes los señores Martín, Enrique Pérez Acosta, y Miguel Calero Pérez; por MORON los señores José García y García, Antonio Bravo Fernández y Bonifacio Rodríguez San Gil, como Efectivos y como Suplentes los señores Antonio Bravo y Bravo Fernández y Bonifacio Rodríguez San Gil, como Efectivos y como Suplentes los señores Antonio Bravo y Bravo, Rafael Silverio Orozco y José Quintana Marrero; por MAJAGUA, los señores Manuel Pérez Candelaria y Manuel R. Rodríguez, como Efectivos y como Suplentes los señores Juan Martín Barreto y Domingo Ramos Gilé por CAMAJUANI los señores José Tarajano Amaran y Abraham Fernández Pérez, como Efectivos y como Suplentes los señores Regino González Cárdenas y Genaro Pérez González; por PLACETAS los señores Domingo León González, Francisco Martín Díaz y Telesforo García, como Efectivos y como Suplentes los señores Francisco León González, Nicasio Mora y Vicente A. Martín; por MENESES los señores Juan F. Bauta Nepomuceno e Isidoro Martín Pérez, como Efectivos y como Suplentes los señores Avelino Núñez Hernández y Guillermo Bauta Nepomuceno; por CRUCES los señores Nicolás J. Rodríguez Hernández como Efectivo y el señor Antonio Cruz Fragoso como Suplente; por MANICARAGUA el señor Miguel Llaguno Cárdenas como Efectivo y el señor Braulio García Díaz como Suplente; por YAGUAJAY el señor Pedro Martínez Alayón como Efectivo y el señor Bonifacio Martínez Sánchez como Suplente; por ENCRUCIJADA el señor Apolonio Rodríguez como Efectivo y el señor Angel Llano Llano como Suplente; por SAN JOSE DE LAS LAJAS, el señor José Alberto González como Efectivo y el señor Ernesto Trujillo Jaumendreu como Suplente; por CAIBARIEN el señor Sebastián Martín Herrera como Efectivo y el señor José Regalado como Suplente; por FLORIDA el señor Atilano Armas Morales como Suplente; por JATIBONICO el señor Silvestre González Brito y como Suplente el señor Tomás Triana Tabares; por COLISEO el señor José Lorenzo Toledo como Suplente, no proclamándose al señor Juan Carreño Santana, como Efectivo por encontrarse comprendido en el Inciso Catorce del Artículo Octavo del Reglamento General; por UNION DE REYES el señor Ignacio Padrón Hernández como Efectivo y el señor Ramón Morgadanes Padrón como Suplente; por BOLONDRON el señor Domingo Armas Morales, como Efectivo y el señor Tomás Padrón Sosa como Suplente; por GUINES el señor Marino Rancel Alvarez como Efectivo y el señor Pedro Pérez Milian como Suplente y por MARIANAO el señor Adan Bethencourt Castro, como Efectivo y el señor Eulogio Alamo Pérez coco Suplente.

SEPTIMA: Declarar limpias las Elecciones y, por tanto, las Actas de los Representantes electos por la Delegación de Fomento, señores Juan Marrero Jinoria, Juan Hernández Ventura y Baldomero Sardiñas González, como Efectivos y como Suplentes los señores Victoriano Negrín Sánchez, Juan Hernández Pérez y Manuel González de Cáceres; si bien acordándose interesar de dicha Dependencia remita en el plazo más breve posible, el Acta original de sus elecciones, ya que, y según parece, ha sido enviada la copia de la misma que es la que consta en el expediente de esta Delegación.

OCTAVA: Declarar limpias las Elecciones y, por tanto, el Acta del Representante Electo por la Delegación de San Antonio de los Baños, señor Antonio San Juan Morales y la del Suplente señor Pedro Pestana Alvarez, en virtud de haberse retirado la protesta que formulara el señor Sanson San Fiel.

(CONTINUARA)

HALAGUEÑAS NOTICIAS

Son las que está recibiendo la Sección de Propaganda de la Asociación Canaria de los valiosos elementos que en distintos pueblos están realizando activas gestiones para la creación de nuevos organismos sociales, que serán futuras importantes dependencias de la Colectividad Canaria y que servirán para estrechar el lazo de unión que existe entre los laboriosos hijos de las Afortunadas y entre los innumerables simpatizadores con que cuenta esa pujante Institución, hasta todos los cuales habrán de llegar los importantes beneficios que la misma dispensa a todos cuantos en sus nutridas filas militan.

El señor Antonio Bethencourt, Presidente de la Sección citada, atiénde con toda diligencia cuantos asuntos se relacionan con esos particulares y procura prestar la más eficaz ayuda a todos los elementos que se están distinguiendo en las labores de organización de los nuevos organismos sociales.

Es casi seguro que en la próxima semana quede funcionando otra importante dependencia, que radicará en uno de los pueblos principales del Interior de la República.

De otras dos localidades recibió ayer el presidente de la Sección de Propaganda idénticas peticiones, las que vienen suscriptas por valiosos elementos cubanos y canarios radicados en las mismas. Esas peticiones, unidas a las que anteriormente ha recibido el propio presidente, están ya sometidas a estudio y a las mismas se les prestará la mayor y más eficiente atención.

De todo esto se deduce que la labor de propaganda que realizan los elementos canarios y sus afines es altamente efectiva en todos sus aspectos, con lo cual contribuyen a engrandecer a la Institución que goza de tanta popularidad, justamente merecida.

Artemisa y Bellamota.

Estas dos dependencias de la Asociación Canaria, que son de reciente creación, están progresando rápidamente.

El número de socios de una y otra sigue aumentando, gracias a la brillante labor que realizan los elementos que actualmente las integran.

Ayer se recibieron dos importantes remesas de nuevas inscripciones para esos dos nuevos organismos.

Interesante junta.

De carácter extraordinario, la celebrará a principios de la entrante semana la Sección de Propaganda de la Asociación Canaria, que viene rindiendo una labor eficaz con la cooperación de gran número de asociados de la Habana y del Interior de la República.

Debido precisamente a la labor de la masa social ha de ser más fructífera cada día la gestión que en todos los lugares se lleva a cabo en pro de la Asociación Canaria.

Socios que se distinguen.

Por su labor en la Capital de la República se están distinguiendo gran número de asociados, que se aprestan a inscribir nuevos socios para aumentar las listas sociales en esta Capital.

Mañana daremos a conocer las nuevas inscripciones efectuadas y los nombres de los señores que las han presentado.

El nuevo local de los billares en la Asociación de Dependientes

Se hallan instalados en la planta baja, por la calle de Trocadero, a continuación de las oficinas de Contaduría. La Sección de Sports le ha procurado toda clase de mejoras a ese departamento tan estimado por los socios.

Ya comenzaron sus labores, en el nuevo local de la planta baja del edificio del Centro, los billares. A continuación del departamento de Contaduría, por la calle de Trocadero, espléndidamente acondicionados se hallan los billares. El socio tendrá acceso a dicho local sin tener que subir escaleras, sino directamente desde la calle. La iluminación para los juegos nocturnos está completa. Un servicio sanitario modelo encuéntrase muy cerca, a disposición del concurrente.

La Sección de Sports no ha reparado en esfuerzos para mejorar el salón de billares. El presidente en propiedad, señor Alfredo Suárez y el vicepresidente en funciones de presidente, señor Rogelio Castañeda, han prestado preferente atención a esa dependencia de la Sección que presiden.

La Sección de Sports, que lauro tras lauro viene conquistando desde hace algún tiempo, cuida de sus dependencias. Así lo demuestran el gimnasio, la sala de armas, el ring de boxeo y el salón de billares.

La comisión Pro Sanatorio en Asturias replic[a] a una información periodística en que se com[bate] la elección de lugar para la construcció[n] del Sanatorio

Centro Asturiano.
Habana, septiembre 16 de 1927.
Señor D. David Suárez.
General Lacy número 8.
Madrid.

Muy señor nuestro:

Por singular deferencia del director de determinado periódico, cuya publicidad buscaba usted, teniendo en nuestro poder sus cuartillás llenas de conceptos tan erróneos como antipatrióticos e inoportunos acerca de nuestro sanatorio del Naranco.

Si este lugar reune o no la climatoterapia apetecida, no debe dudarlo quien haya leído informes tan precisos y rotundos como el del doctor Verdes Montenegro, entre otros. La comisión, pues que buscó los terrenos no lo hizo poseída de quijotesco regionalismo, como usted asevera sino atenta a dictámenes autorizados o indiscutibles de quienes gozan de alta consideración científica.

Parece usted ignorar o lo ignora adrede, que el sanatorio del Naranco no será exclusivamente para enfermos del pecho y que de éstos aquellos a quienes la atmósfera de Asturias no les sea favorable, irán a donde deban ir en demanda de salud. No se alarme, pues, con lo que no pide alarmas ni vocinglerías, que todo está previsto y a todo se acorrerá en momento oportuno. Si solo se tendiera a poseer en sitio idealmente salubre nuestro sanatorio no habría por qué pensar en el Guadarrama, según usted desea, que sobre no ser lo mejor, está lejos. Para ese fin, podrían de bastarnos, con ventaja de clima y beneficio de nuestro dinero, las lomas de Trinidad, pong[a]mos entre los puntos cercanos. P[e]ro es que también se trata de d[ar]le lo suyo al espíritu, y el espír[itu] asturiano necesita de Asturias, sa[l]varse en su tierrina, recibir la v[i]sita de deudos y amigos, volver [a] contemplar los panoramas natal[es]. Guadarrama no es Asturias y pa[ra] el caso tanto hablaría el alma [ro]mántica de nuestros enfermos co[n] las montañas de Liberty. Y ust[ed] convendrá con nosotros en que [el] buen ánimo y la alegría del al[ma] suelen ser la más eficaz terapéutic[a].

Ni El Noroeste, ni El Carbayó[n] a título periodístico, combatieron [el] sanatorio. Lo que han hecho fu[é] en prueba de imparcialidad y co[n] información, acoger dos o tres co[-] municados de gentes anónimas, pa[-] ra quienes toda obra que no cue[n]te con su visto bueno, es repudiabl[e]. Exactamente lo mismo que quer[ía] usted que hiciese determinado pe[-] riódico, señor Suárez.

Terminamos. Es larga esta cart[a] contra nuestros deseos; pero di[ce] usted tantas inexactitudes, señ[or] Suárez, que ir refutándolas ocu[pa] harto espacio. Y cuenta que no alu[-] dimos a su estupenda teoría acer[-] ca de los rayos ultravioleta — si cu[-] ran la tuberculosis, para que Gua[-] darrama, si aquí en Cuba tenemo[s] sol todo el año? — ni otras afi[r]maciones no menos inexactas, qu[e] descubren un espíritu incapaz d[e] mirar a la altura. Y esta obra d[e] sanatorio, por españoles, por astu[-] rianísima, solo podrán emprende[r]la y llevarla a cabo corazones ge[-] nerosos y almas selectas.

Afectuosamente,

La Comisión Pro Sanatorio.

El baile del gran Foment Catalá

Baile de obsequios.

Baile éste, de pensión, siendo su fin un acto benéfico, por lo tanto, existe una Comisión de activos jóvenes, capitaneada por el muy entusiasta señor José Lamas Bestard, actuando de Secretario el señor José R. Nogueiras, y de Vocales los jóvenes Jesús Castañeda, José Arencibia y José P. Guzmán, todos ellos pertenecientes a una institución benéfica para la que están trabajando sin descanso para obtener un grandioso éxito y así habrán cumplido parte de su misión.

Será una fiesta de obsequios para las damitas; obsequios que han de llamar la atención de las señoritas asistentes, por su originalidad. Distintos conocidos establecimientos han ofrecido su cooperación y regalos tales como perfumes, confituras, etc., Es, pues, de esperar, que en la noche del sábado, día primero de Octubre, resulte en el Gran Foment Catalá, una lluvia de regalos.

Como ya decimos, el día primero de Octubre, es la fecha señalada para este magnífico Baile, habiéndose contratado una acreditada orquesta, como también un afamado sexteto, constando el programa de treinta piezas bailables.

DEL CLUB GRADENSE

Celebró junta de directiva el veterano Club moscón. Bajo la presidencia del entusiasta moscón, Sr. Nicanor Alvarez, se reunieron todos los directivos para tomar importantes acuerdos sobre la marcha de la sociedad.

Fué leida el acta de la sesión anterior; así como también el balance mensual y numerosa correspondencia. También se le dió lectura a la lista de los nuevos socios, los que damos a continuación; José Ramón Fernández, gerente del "Palais Royal"; José Fernández Rodríguez, gerente de "El Encanto"; Guillermo Huerta; Eugenio González; José Rego; José Borrazás; Victor López Cabañas; Severino Marrón; José Suárez; Manuel Alvarez; M. García Leiva; Alvaro Fernández; Nicolás Fernández; Herminio Huerta; Juan G. Granda; José García; Antonio García; José Fernández y Jesús Fernández.

Como se puede ver, el Club Gradense, se encuentra en una actividad progresista, sus directivos quieren que al terminar el año social su haber supere a todos los que ha tenido el viejo club moscón, y si sus actividades siguen como hasta ahora, es de suponer que lo conseguirán.

También los moscones trataron sobre la celebración de una próxima fiesta; pero como los asociados quieren que esta vez sea en los jardines de La Polar o La Tropical, se desistió de celebrarla por ahora, por no haber local disponible en dichos lugares hasta el mes de enero del año próximo. Se espera que para esa fecha, ya el club con un fondo más grande, pueda dar una excursión a Hershey, que esperamos ha de ser del agrado de todos los moscones, una vez que ese pintoresco lugar se está poniendo de moda entre las sociedades hispanas.

La matinée de Asturias Juvenil

Dentro de pocos días se celebrará la grata fiesta que con tanto esmero preparan los entusiastas trovadores de esta prestigiosa Sociedad.

Para el domingo es la fecha señalada.

Fiesta que cuenta con las simpatías de todos los amantes de Terpsícore.

Los alegres chicos de esta simpática Sociedad, han acumulado un sinnúmero de alicientes para dicho día.

La aplaudida orquesta del maestro señor Armando Cartaya, y un conocido sexteto, darán cumplimiento al programa de bailables, estrenándose entre los mismos varias composiciones originales.

Deseosos siempre de atender y complacer a la concurrencia, y al mismo tiempo, de hacerle pasar unas horas de alegría, inolvidables, por lo que han adquirido varios obsequios que han de sortear entre los mismos.

"Un Amor en Venecia", el perfume de moda, con diferentes productos de dicha marca, han de ser repartidos entre los concurrentes.

Y como fin de fiesta, será el Concurso de Black Botton, en el cual se han de dar tres premios a los que queden en los tres primeros lugares.

Tarde de gratas sorpresas, la que nos espera el domingo.

¡A la que no podemos faltar!

SE ACTIVAN LOS TRABAJOS PARA LA INSTALACION DE LA CAJA DE AHORROS DE LOS SOCIOS DEL CENTRO ASTURIANO, EN EL NUEVO PALACIO

Se hallan muy adelantados los trabajos que se ejecutan en el local destinado a la Caja de Ahorros de los Socios del Centro Asturiano, en el nuevo Palacio del Centro Asturiano, la que será en breve instalada en la esquina de Monserrate y San José, a cuyo efecto se activan las obras que requiere esta brillante institución asturiana.

Vuelve al cabo de algunos años a ocupar el mismo lugar que tenía cuando el incendio de la Gran Panera, con la seguridad de que ahora no ha de amenazarla ninguna conflagración. Todo su material de mostradores, rejas, Caja, etc., es nuevo, habiéndose construido una gran bóveda de seguridad.

En su oportunidad daremos cuenta del traslado y comienzo de las operaciones en el nuevo local.

La jira del Club Carreño al Central Hershey

Reina gran animación entre las numerosas huestes de la gran sociedad asturiana Club Carreño, para trasladarse mañana domingo, al gran Central Hershey, en cuyo lugar celebrará la jira con que obsequia a sus numerosos socios.

Es tradicional el esplendor de las fiestas del Club Carreño, y cabe esperar que sea ésta una de las más brillantes que engalanará su historial, en amable conjunción con las grandes obras benéficas y sociales que ha realizado desde su fundación.

Los romeros partirán en un tren especial, desde la Casa Blanca, a las diez de la mañana. Allí estará desde las nueve la Comisión para atender a los concurrentes.

El viaje de suyo atrayente, con el banquete que espera a los romeros en la amplia glorieta de los Jardines del Central Hershey, y la matinée deliciosa, hasta las seis de la tarde, cuya hora se fijó para el regreso, bien merecen echar una cana al aire y con ésta las penas y sinsabores, que haya en el alma, para exclamar: chachos, somos con vosotros, vamos p'a allá.

Juventud Cubana

Esta noche, en los prestigiosos salones de esta joven y progresista Sociedad, se celebrará un suntuoso baile en honor de su Comité de Damas.

Exito franco que cual magnífico triunfo, agregará a los muchos que tiene conquistados, la Sociedad que preside el caballeroso doctor Julio César Matas, secundado por los inteligentes jóvenes que integran la Comisión de Fiestas, a los cuales se debe en gran parte la cristalización de este baile, que será la nota brillantísima en la Crónica Social. Y ese éxito que auguramos a Juventud Cubana, es la convicción que se deriva de su brillante historia y su excelente organización, a base del más estricto orden en todos y cada uno de sus actos.

El popular Maisés Negrín, director de la Jazz Band Monte Carlo, será el encargado de ofrecerle a los "muchachos", las dulces y melodiosas notas de los bailables. Veinticuatro piezas de su amplio repertorio, serán ejecutadas, sin contar con las "contras" que nuestro popular director tendrá que servirnos, para complacer nuestros deseos.

Alternará con el amigo Negrín, el conocido y celebrado sexteto Botón de Rosas, que será el encargado de "estremecer" a la alegre juventud, con sus exquisitos e inimitables "sones".

Una noche ideal, que será imborrable y hará surgir la más hermosa nota de nuestra Crónica.

La Reina de Cuba y su corte de amor

IRAN A ESPAÑA EN LA EXCURSION DE JULIO. VISITARAN IMPORTANTES POBLACIONES. REGRESANDO EN NOVIEMBRE. REPRESENTARAN LA BELLEZA DE LA MUJER CUBANA EN LA GRAN EXPOSICION DE SEVILLA. PASAJES DE GRAN LUJO Y GASTOS PAGADOS. JUVENTUD ARTISTICA GALLEGA LABORA CON EXTRAORDINARIO ENTUSIASMO.

El original Concurso organizado por Juventud Artística Gallega para el Día de la Raza, tiene un hermoso incentivo de atracción.

La Reina Cubana y las Damas de su Corte de Amor, irán a España en la magnífica excursión que saldrá de la Habana en el mes de Julio, regresando en los últimos días de Noviembre. En el maravilloso itinerario trazado por la Compañía Hispano Cubana de Turismo, que patrocina este Concurso, recorrerán las más importantes poblaciones de la Península Ibérica, en donde serán objeto de múltiples y delicados homenajes. Asistirán a la inauguración del Pabellón de Cuba en la Gran Exposición de Sevilla, en la que representarán la justamente celebrada Juventud Artística Gallega ha solicitado ya, para la Reina y sus Dabelleza de la mujer cubana.

mas, tres pasajes de gran lujo, ida y vuelta, confeccionando además un subido presupuesto para los gastos que este viaje ocasione. Estudia con gran detenimiento y singular detalle la mayor comodidad para las Damas electas, en esta atractiva Excursión de turismo y distinción.

La labor que despliega esta prestigiosa Sociedad, para el esplendor y éxito del Gran Festival que organiza, es en todo eficaz y alentadora. Se reunió anoche el pleno de su Directiva, nombrándose distintas Comisiones para la mejor organización de la fiesta, notándose en esa reunión un extraordinario entusiasmo.

Su Presidente, el señor Miguel Fariñas, está siendo muy felicitado por la original y feliz iniciativa de tan atractivo Concurso, mostrándose altamente complacido de la victoriosa marcha de todas sus gestiones.

Jamás un Concurso de esta naturaleza despertó tanto interés entre la sociedad habanera, como éste que se organiza con motivo de la Gran Exposición de Sevilla.

La nueva directiva de la Sociedad "Rivadavia y su comarca"

En los salones del Palacio de Galicia tendrá lugar el próximo domingo a la una de la tarde, la toma de posesión de la nueva Junta Directiva de la simpática sociedad "Rivadavia y su Comarca".

La nueva Junta de Gobierno, bajo la presidencia de nuestro buen amigo el entusiasta señor Jorge Canitrort, está integrada por elementos de indiscutible valor que se proponen laborar de manera infatigable por el engrandecimiento de la culta entidad que en esta hermosa tierra representa la "terriña meiga".

Figura como Secretario en la nueva Junta Directiva el señor Antonino Quinteiro, hombre laborioso y perfecto conocedor de los asuntos sociales y que, por lo mismo, constituye una sólida garantía de triunfo.

Tan pronto como se efectúe la toma de posesión la Directiva dará a conocer de manera amplia y detallada el programa de la obra de gobierno que se propone realizar.

Los concurrentes al acto serán obsequiados espléndidamente.

Por anticipado deseamos al nuevo Presidente señor Canitrot y a sus compañeros de Directiva muchos y muy resonantes éxitos en el cumplimiento de sus deberes sociales.

Las lámparas del Centro Asturiano

Mañana domingo serán recibidas las lámparas que han sido instaladas en el nuevo Palacio del Centro Asturiano. El acto está señalado para las nueve.

La comisión designada al efecto, con la representación del Centro y la de la casa constructora de las mismas, con el personal técnico de la Sociedad, se constituirán en el edificio a la hora mencionada, para levantar el acta correspondiente.

La Asociación de Dependientes, al honrar a l[a] ancianidad, ofreció un alto ejemplo a la juventud

El materialismo de las ideas, cuando éstas se encarnan en verdaderos apóstoles, dan a la razón humana el poderío y la fuerza que han menester las comunidades de los hombres, para que sus empresas ofrezcan estímulos y alicientes capaces de una comprensión saludable al espíritu creador, y de ahí la posibilidad de un postulado de moral para la vida, que es fuente de la más provechosa enseñanza, y las más perfectas conquistas de las sociedades.

La Asociación de Dependientes, es una de las comunidades humanas que más se han adelantado al progreso de las ideas; pues dentro del vínculo de la más alta moral da ejemplo de salvación, y de ahí su desarrollo y el efecto doctrinal de su evolución en el decurso del tiempo.

Estas impresiones, nacidas al calor de una idealidad, nos llevan como de la mano a la consideración de cómo puede esa gran colectividad sintetizar un credo por sobre la especulación de los intereses materiales, que a otras organizaciones alimentan y le dan vida.

El sacerdocio que implica la acción benéfica que alienta a la poderosa institución, no lo ha producido sino la fecundidad del principio mutualista, seguido en la práctica con sujección al más puro altruismo, y dejando atrás al materialista cálculo "del tanto me das por el tanto te doy", y de esa manera es como nos explicamos el bólido dentro del cual se hace cada día más intensa la obra de sus eximios fundadores.

Muchas son las cosas que alimentan el alma de esa poderosa Asociación, a pesar de la creencia de que las sociedades no tienen alma; pero la cosa única, la cosa más bendita y santa, la gran cosa, es la que se refiere a la creación de la llamada Ley Munuera, Ley de amparo a la vejez; consagración augusta a los vencidos en la jornada de la vida, que en el curso de los años han dado su aporte de energías [y] de sacrificios a la Asociación, so[s]teniendo el dogma de pureza de [su] ideal de fraternos lazos entre l[os] hombres de todas las procedenci[as] del mundo, para hacer buenas l[as] palabras del filósofo francés: "De[s]de la Francia hasta los confines d[el] Africa, llegará un día en el que [el] Sol, al despedir sus rayos lumino[-] sos, no alumbrará sino a una so[la] e inmensa familia regida por l[as] leyes del amor — "mortales, tod[os] sois hermanos"...

Esa ley de amparo a la vejez; es capítulo, ese "tabernáculo" diríamo[s] mejor, es en recuerdo, el cofre sa[-] grado, donde la Asociación de D[e]pendientes guarda las reliquias q[ue] en los días de ayer reunieron y av[a]loraron el caudal de la generosida[d] y de las más excelsas virtudes q[ue] como ofrendas bendecidas, tomaro[n] forma y se encarnaron en much[os] de esos venerables ancianos q[ue] hoy disfrutan en el gran sanator[io] La Purísima, de las simpatías d[el] cuerpo social.

La fiesta celebrada el domingo ú[l]timo en aquel sanatorio, fiesta d[e] los ancianos veteranos, revistió [de] solemnidad su significación y tra[s]cendencia, porque allí, en aquel sa[-] grado recinto, no solamente se ri[n]dió culto a la vejez, sino que ad[e]más, se dió un alto ejemplo a l[a] juventud, haciéndole recordar q[ue] todas las grandes obras que dis[-] frutan los hombres de hoy, se d[e]ben a los hombres de ayer, que so[n] precisamente esos ancianos, a qui[e]nes se tributó el merecido home[-] naje de agradecimiento por sus sa[-] crificios en bien de la Asociació[n]. Ya lo decía en su admirable dis[-] curso de ese día el señor Aureli[o] Pestana: "Joven, cuando por tu la[do] veas pasar a un anciano, llén[a]te de unción y exclama: "Así se[a] yo". No lo olvidemos y sigamos ade[-] lante, para que los jóvenes del fu[-] turo puedan recoger esta herenci[a] de nosotros como la hemos recog[i]do los hombres de hoy de los hom[-] bres de ayer.

CENTRO ANDALUZ

Hoy sábado diez y siete es el día señalado por la Comisión de Fiestas de este Centro para la celebración del acostumbrado baile mensual para socios.

La orquesta del profesor Riveiro tendrá a su cargo la ejecución del magnífico programa bailable seleccionado para esa fiesta que dará comienzo a las nueve de la noche.

Aunque el baile es exclusivamente para socios, son numerosas las invitaciones pedidas a la Comisión de Fiestas por personas que tienen verdaderos deseos de asistir a un baile en ese simpático Centro donde cada fiesta que se celebra supera a la anterior.

El Comité de señoritas del Centro, que tanto realce da a las fiestas de los andaluces contribuirá con su asistencia a aumentar la animación y el entusiasmo que el anuncio del baile ha despertado entre los socios.

Para el baile del sábado hemos recibido una atenta invitación del señor Manuel Vinet, Presidente de la Comisión de Fiestas.

MOVIMIENTO DE ENFERMOS

QUINTA DE SALUD LA BALEAR

Movimiento de enfermos habido en esta Casa de Salud durante el día 14 del actual.

ENTRADAS: Angelina Pino Vázquez; Emilia Vidal García; Raúl Valdes Espinosa; Isolina González Lalín; Antonia Torres Sánchez; Herminia Suárez Quintana; Teresa Martín de Corrales; Josefa Fernández Feranández; Daniel Seoane García; Pedro Prats Mulet.

SALIDAS: Lilia Labrada Carmenate; María de los Milagros Av[-] fioa; Antonia Leal Díaz; Carme[n] Vietes Villar; Filomena Muñiz; Ma[-] ría Cruz Domínguez; María Lugue[-] ra; Caridad Cordobí Orama; Elo[-] sa Sánchez Morín.

Tomó posesión la Sec[-] ción de Recreo y Ador[-] no del C. Castellano

En el local de la Casa de Castil[la] tomó posesión en la noche del ju[e]ves la nueva Sección de Recreo [y] Adorno del Centro Castellano q[ue] preside el entusiasta castellano s[e]ñor Agustín Martínez, que se pr[o]pone realizar desde esa Sección un[a] labor muy eficaz en beneficio d[el] Centro Castellano.

Dicha Sección quedó integrada d[e] la siguiente forma:

Presidente, Agustín Martínez, Vi[-] ce presidente Angel Martínez Ro[-] millo, Secretario Laurenino Bra[vo] Vice Secretario Gregorio Mart[ín] Tesorero Angel Villafranca, Vocale[s] José María Rodríguez; David Cast[a]ñón, Ramón García, David Gonz[á]lez; Gregorio García, Antonio Ba[-] J. Hernández Calzadilla, Atila[no] Saenz; Belarmino Sánchez, Fernan[-] do Abella, Anival García, Eusi[-] Carmona, Felix Marcos Piñan, A[-] tolín Sánchez, Felipe Carmona, E[u]genio Cerrón, Emilio Collado, Jo[sé] Martínez, Tomás Cuervo, Lucian[o] Aabanal, Angel López, Aurelio S[e]rrano, Carlos Perdices, Casimiro L[o]mas, Lucio Gutiérrez, Francis[co] Canseco, Mariano Lomas, Elis[eo] García, Manuel Lobato, Pascual P[e]tisco, Manuel Petisco, Floriano Gu[e]rra, Melanio Rodríguez, Agust[ín] Martínez, Rafael de la Vega, Pe[-] dro Aguado, Francisco Rodrígue[z] y Victoriano Vicente.

Mosaicos de $40 en Adelante
en la
Fábrica de Mosaicos "LA CUBANA", S. A.
SAN FELIPE Y ENSENADA. TELEFONO I-1033. CABLE: "HIDRAULICA"

CERVEZA: ¡DEME MEDIA "TROPICAL"!

M.E.C.D. 2016

ANUNCIOS CLASIFICADOS

ULTIMA HORA

ANUNCIOS CLASIFICADOS EN "DIARIO DE LA MARINA"

LISTA DE LAS AGENCIAS DE LOS ANUNCIOS CLASIFICADOS

DEL MUELLE A GALIANO

Nº 1.—Obispo y Cuba, Vidriera de tabacos.
Nº 2.—Oficios 32, Vidriera de Tabacos.
Nº 3.—Zulueta y Misión. "Hotel París", Vidriera de tabacos.
Nº 28.—Obispo y Compostela, "La Popular", Vidriera de Billetes.
Nº 10.—Mercado de Colón, 25, "El Gallo".
Nº 9.—Consulado y Animas. Farmacia "Santa Amalia".
Nº 8.—Galiano 11, Panadería "La Flor de Galiano".
Nº 7.—Neptuno y Aguila, Almacén de Víveres "El Aguila".
Nº 6.—Galiano y San Rafael, Almacenes "El Encanto".
Nº 5.—Galiano y Zanja, Café "El Imperial", Vidriera de Tabacos.
Nº 35.—Salud y Lealtad, Farmacia del doctor Luis M. de Laosa.
Nº 4.—Monte y Amistad, Café "Marte y Belona", Vidriera de Tabacos.
Nº 51.—Oficios 50.—Hotel "El Oriente".

DE GALIANO A BELASCOAIN

Nº 18.—San Rafael y Campanario, Café "Las Delicias", Vidriera de Tabacos.
Nº 37.—San Lázaro y Campanario, bodega "La Palma".
Nº 16.—San Lázaro y Belascoaín, Café "Manhattan", Vidriera de Tabacos.
Nº 15.—Neptuno y Belascoaín, "El Gato Blanco", Billetes.
Nº 12.—Belascoaín 118, esquina a Santo Tomás, "La Villa de Navelgas".
Nº 24.—Vives y Figuras, bodega "El Globo".
Nº 32.—Florida y Esperanza, bodega "El Almacén de Florida".

DE BELASCOAIN A INFANTA

Nº 17.—Aramburu 36, Barbería de Guillermo Valdés.
Nº 19.—Infanta y San Rafael, Café "Moderno", Vidriera de Tabacos.
Nº 20.—Infanta y Carlos III, Café "Las Avenidas", Vidriera de Tabacos.
Nº 11.—Monte y Arroyo, "La Sorpresa, Vidriera de Tabacos.
Nº 21.—Monte e Infanta, Café "La Esquina de Tejas", Vidriera de Tabacos.
Nº 52.—Carlos III, número 50, "El Paseo", Café.
Nº 58.—Máximo Gómez 405, Depósito de miel y melado.

VEDADO

Nº 25.—San Lázaro y N., Víveres Finos "El Cisne".
Nº 27.—Calzada y Paseo, Víveres Finos, "La Luna".
Nº 30.—Línea 156, entre 18 y 20. Café "El Imperial".
Nº 42.—11 y K. Bodega "La Flor de Oriente".
Nº 66.—Calle 17 esquina a F. Juan Montalvo.
Nº 36.—23 y 12. Café "El Chalet", Vidriera de Tabacos.

JESUS DEL MONTE, VIBORA Y LUYANO

Nº 33.—Diez de Octubre 147 (Puente de Agua Dulce), Café "La Parra", Vidriera de Tabacos.
Nº 43.—Agua Dulce 10, Taller de Carrocería, de Francisco Venta.
Nº 22.—San Francisco y Buena Ventura, Bodega.
Nº 48.—Porvenir y Milagros, Bodega "La Deportiva".
Nº 23.—Avenida de Acosta y Luz Caballero, bodega "La Ofelia".
Nº 49.—Concepción y Avenida de Acosta, Ferretería "La Verdad".
Nº 29.—Diez de Octubre y San Mariano, Bodega "La Maravilla".
Nº 31.—Diez de Octubre, 614, Farmacia "San Ramón".
Nº 47.—Luyanó y Concha, Café "Luyanó Moderno".
Nº 54.—10 de Octubre 305, "La Viña", Almacén de Víveres.
Nº 57.—Calzada de Jesús del Monte número 10, bajos, Rafael González.
Nº 64.—Diez de Octubre 551, "Los Castellanos".
Nº 65.—Estrada Palma y San Francisco, Vidriera de Tabacos.

ARROYO APOLO Y SANTA AMALIA

Nº 46.—Calzada de Arroyo Apolo, 20. Víveres "La Palma".
Nº 45.—Diez de Octubre 763, Tienda Mixta (Reparto Santa Amalia).

CERRO

Nº 50.—Calzada del Cerro y Domínguez, Víveres "El Almacén".
Nº 59.—Churruca 1-B, esquina a San Cristóbal, Hermanos Castellanos.

MARIANAO

Nº 44.—Real 83, Panadería "La Moderna".

JACOMINO

Nº 40.—San Miguel del Padrón y Dorales, Pedro Muñiz y Carrera.

REGLA

Nº 55.—Maceo 48, Esteban García.

GUANABACOA

Nº 53.—Pepe Antonio 20, Miguel Rivas Guinat.

CASA BLANCA

Nº 56.—Artes 59, Casa Blanca, Lorenzo Carreras.

ORDEN DE LOS ANUNCIOS CLASIFICADOS

A. Alquileres de Casas.
B. Alquileres de Departamentos.
C. Alquileres de Habitaciones.
D. Alquileres de Locales.
E. Alquileres de Garages.
F. Se necesitan.
G. Se ofrecen.
H. Compra y Venta de Fincas.
I. Compra y Venta de Solares.
J. Compra y Venta de Establecimientos.
K. Compra y Venta de Animales.
L. Automóviles.
M. Dinero en Hipotecas.
N. Bonos y Valores.
O. Compra y Venta de Objetos Varios.
P. Enseñanzas.
Q. Hospedajes.
R. Para las Damas.
S. Compra y Venta de Instrumentos de Música.
T. Maquinarias.
U. Muebles y Prendas.
V. Pérdidas.
W. Para el Hogar.
X. Compra y Venta de Libros.
Y. Comidas.

(A) ALQUILERES DE CASAS

(1)—Habana

CAMPANARIO 121

Se alquila esta hermosa y ventilada casa compuesta de zaguán, sala, recibidor, comedor al fondo, cinco hermosas habitaciones bajas y tres altas, cuarto de baño moderno, patio y traspatio. Informes: Sr. Sandino, Teléfono M-9556. De 3 a 5 p. m. Puede verse de 3 a 5 p. m.
U H C R Ind 28 31

SUBIRANA Y PEÑALVER

Se alquilan bonitos bajos y altos con sala, comedor, tres cuartos, baño completo intercalado, cuarto de criados, cocina y baño. Las llaves en el puesto de frutas. Informan: teléfono F-2444.
44403 17 Sept.

CASA APARTAMENTOS

Interior y de vista a la calle, una y dos habitaciones, sala, comedor, cocina, baño moderno, elevador, agua abundante; sumamente fresca. Neptuno, 172.
UH. S-5195 18 sp.

LOMA DE LA UNIVERSIDAD

Basarrate 18 esquina a San Miguel, hermosa casa de tres plantas, compuesta cada una de sala, saleta, hall, ocho cuartos, baño, comedor, cocina. Informan teléfono F 1231.
UH 5359 25 sep.

CASA LA MAS MODERNA

En Infanta 18, un piso de sala, comedor, dos habitaciones, cocina, magnífico baño, muy fresco, agua abundante, limpieza de escalera; precio de situación. Informes: Neptuno 172; Telf. M 6823.
UH. S 5552 19 sep.

MALOJA 165

entre Escobar y Gervasio, se alquila ventilados altos. Informan en Corrales número 2, entre Cárdenas y Economía o por el teléfono A-8202, de 8 a 11 y de 1 a 4.
U H 43685 18 sp.

ALQUILO casa en Avenida de los Presidentes número 254 entre 25 y 27, planta baja, con portal, sala, saleta, tres cuartos, baño intercalado, cuarto y servicio de criado, cocina y entrada independiente de servicio. La llave e informes en la misma. Tel. F-1418.
U H S-5650 20 sep.

SE alquila en módico precio Cuba 82, entre Lamparilla y Obrapía, con una superficie de más de 250 metros, con cinco cuartos altos. Las reparaciones necesarias, de acuerdo con el que desea arrendar. Abierta de 8 a 11 a. m.
U H 43990 18 sp.

DESAGUE 20

Alquilo tercer piso, derecho, con sala, dos cuartos, baño intercalado, comedor, cuarto y servicio de criados; toda decorada; agua abundante; la llave en el segundo piso derecho. Informa: doctor Lamelas, Cuba 62, teléfono M-1812.
U H 44032 17 sp

EN CADIZ 64.

Alquilo casa moderna con tres cuartos, baño intercalado y agua caliente. Teléfono F-3605, informan.
U H E-2092 18 Sep.

SAN José 7, entre Aguila y Galiano. Se alquila en esta cuadra comercial y en la acera buena, local nuevo y preparado para pequeña industria o comercio, amplio frente sin sin columnas como para vidrieras, tiene armatostes que se ceden gratis, puede verse y tratar en la misma de 2 a 4, si le interesa y quiere verlo, fuera de esas horas llame al teléfono F-3656.
U H 44364 17 sp.

ALQUILO A PRECIO DE SITUACION

Malecón, 333, altos; sala, saleta, cinco habitaciones, comedor al fondo, servicios modernos: la llave San Lázaro 225. Colón 40, altos de esquina, muy cómoda y capaz. La llave en la botica. San Lázaro 167, bajos, para establecimiento, con habitaciones para la familia y servicios. La llave en la ferretería. Informan Oficios 18 Departamento 407, teléfono A-6013.
U H S 5706 20 sp

EDIFICIO 'CASA LIFE'

Espléndidos departamentos, acabados de construir, únicos por su ventilación y comodidades, en el corazón mismo de la Habana; se alquila en el nuevo edificio de la casa "Life" en Teniente Rey y Habana. Cocina de gas e instalación de agua fría y caliente; lujoso elevador suizo que funciona día y noche; precio verdaderamente reducido. Informan en la planta baja.
U.H.S.5705 18 sep.

SE alquilan los altos de la casa Lagunas número 68, compuestos de cuatro cuartos, sala y saleta corrida, comedor, espacioso baño, cocina, 2 cuartos criados con servicios. Informan teléfono I-5285. La llave en la misma.
U H-44942 25 Sept.

FRENTE AL INSTITUTO

Monserrate 97, esquina a Lamparilla, se alquila el segundo piso compuesto de sala, comedor, tres habitaciones y servicios modernos; informa el encargado; Telf. M 4054.
UH 44814 20 sep.

PRIMER piso muy fresco, Aramburo 42, sala, saleta, tres habitaciones, baño intercalado, comedor, cuarto y servicio criados, cocina gas. Mucha agua. Llaves: Librería Albela; teléfono U 5783.
UH. 45035 18 sep.

PRECIO rebajado, loma Universidad, San Lázaro 496, frescos bajos sin altos, sala, comedor, tres habitaciones, baño, cocina gas. Llaves: Librería Albela; teléfono U 5783.
UH. 45034 18 sep.

ALQUILERES DE CASAS

AGUIAR 134, ENTRE SOL Y MURALLA

Se alquila esta magnífica casa acabada de fabricar. Es de cuatro pisos altos y planta baja propia para almacén: 450 metros de capacidad. Los pisos se componen de recibidor, sala, comedor, cinco habitaciones, baño intercalado, cuarto de criados con su baño, cocina de gas, calentador, lavadero, timbre eléctrico, lujo y confort, capaces de sastisfacer al más exigente. Para más informes: J. Barcuín y Co., Muralla y Aguiar, almacén de sombreros. Teléfono A-7858.
U H-43288 26 Sept.

QUEDA LA ULTIMA

Casa en Infanta 78, piso principal. Sala, recibidor, comedor, dos cuartos dormir, baño intercalado. Acabada de construir. Entre Estrella y Maloja. Informa Enrique López, teléfono A-8980. Llave al lado.
44359 17 Sept.

ALQUILO San Miguel 288 entre Infanta y Basarrate, sala, saleta, tres habitaciones, baño, demás servicios. Una planta. Renta 50 pesos. Llave en el 296. Informan F-5241.
U H 44310 17 sp.

SE alquila un bonito primer piso, Habana 131, entre Muralla y Sol, sala, recibidor, tres cuartos, cuarto criada, buen baño, baño criada, cocina gas. Tel. I-2787.
U H-44539 19 Sept.

INDUSTRIA 73

Se alquilan un piso bajo y un tercero, muy barato, con recibidor, sala, tres cuartos, baño moderno, comedor, cuarto y servicio de criados, elevador. En la azotea el encargado y en Manrique 20, altos, informan.
U H-44525 18 Sept.

SE alquila en Infanta 62 y medio al lado de la fábrica la Estrella, un primer piso con balcón para tres calles, muy fresco, con agua abundante. Informan en los bajos.
U H S-5794 21 Sep.

CASA MUY FRESCA

Cómodo bajo, lujosamente decorado, gran confort para persona de gusto. San Lázaro entre Aramburo y Hospital, acera de los pares sin número. Informa el portero.
U H S-5792 23 Sep.

EN $120 SE ALQUILA EL ALTO de la casa Malecón 12, con sala, recibidor, seis habitaciones, baño completo, cuarto de criados y sus servicios. La llave en los bajos.
U H 44699 19 sept

EN $60 SE ALQUILA CADA UNO un alto y un bajo, en San Nicolás 90, esquina a San Rafael, con sala, comedor, tres cuartos y servicio. La llave en la bodega. Su dueño Malecón 12.
U H 44698 19 sept

ALQUILO hermosos altos de esquina modernos, mucha agua, reajustados, sala, decorados, sala, saleta, 3 cuartos baño intercalado, cocina gas, Escobar núm. 177, esquina a Víctor Muñoz.
U H 44689 18 sept

SE alquilan los bajos de la casa San José 65, compuestos de sala, saleta, tres cuartos, baño moderno completo y cocina de gas. La llave en los altos. Para informes: mueblería Le Palais Royal, de Angeles 14; Teléfono A 7451.
UH. 44860 18 sep.

SE alquilan los altos de la casa Gervasio número 8, compuesto de sala, saleta, tres cuartos y baño moderno completo. La llave en la bodega. Para informes: mueblería Le Palais Royal, de Angeles número 14, Telf. A 7451.
UH. 44859 18 sep.

Habana. Se alquilan los altos de la casa Habana 3, que se compone de recibidor, dos cuartos, servicio y cocina. Precio 50 mensuales. La llave en los bajos. Arellano y Recio, Departamento de Admon. de Bienes. Teléfonos A-2478 y 2218.
E 2112 Ind 15 sp.

SOL 68 ENTRE AGUACATE Y COMPOSTELA

Alquilo hermoso piso alto, acabado de fabricar compuesto de sala, comedor, cuatro habitaciones, baño intercalado, cocina de gas calentador, pantry, servicio y entrada independiente para criados. Informan en la misma.
U H S-5846 23 Sp

REBAJADOS y con motor, se alquilan los altos de Aguila 96, a una cuadra de San Rafael. Informan Cuba 52, de 3 a 5. A-7625.
U H 44650 19 sept

SE alquilan los hermosos altos, Reina 121, entre Lealtad y Escobar, propios para casa de huespedes. Informes Reina 82. Tel. A-1805.
U H-44898 21 Sept.

EN Aguiar número 95, entre Muralla y Teniente Rey, se alquila un magnífico departamento de dos habitaciones, con dos balcones a la calle, propio para vivienda u oficinas. Informa García Tuñón, Muralla y Aguiar. Teléfono A-2856.
U H-44932 28 Sept

JESUS María 15. Se alquila primer piso, sala, recibidor, 3 cuartos, baño intercalado y cocina, con una hermosa terraza. Todo moderno, la llave en los bajos. Informes Bruzón 15. Teléfono U-2978.
U H-44934 18 Sept.

LEALTAD 33. Alquilo con sala, tres cuartos, comedor fondo, cocina, calentador gas, cuarto y baño criados, para poca familia; teléfono A 2484 y F 5230.
UH. 44830 17 sep.

SE alquilan los bajos de Prado 29. Se compone de sala, saleta, comedor, ocho cuartos amplios, cuarto doble para criados, cuarto de baño y servicio sanitario. Tiene además un patio y un traspatio. La llave en los altos. Precio 275 pesos. Informa García Tuñón, Muralla y Aguiar. Tel. A-2856.
U H-44931 28 Sept.

SE alquilan los modernos altos Maloja número 164, el punto más sano de la ciudad, a dos cuadras de Reina y dos de Belascoaín, sala, saleta, dos habitaciones y una chica de criado, cocina de gas y baño completo con abundante agua. Precio 50 pesos. La llave en la bodega del frente. Informes Belascoaín número 66. Teléfono M-2539.
U H 45068 19 sp.

ALQUILO bonitos bajos flamantes, Crespo y Bernal, comedor, tres cuartos, baño completo, cocina gas, cielo raso, muy frescos por su esquina. M-1283, Animas número 106.
45120 19 sp.

ALQUILO Monte número 185, segundo piso, moderno, con sala, saleta, cuatro cuartos, baño intercalado, comedor al fondo, cuarto y servicio de criados. Informan Monte y San Nicolás, sastrería El Pueblo. Teléfono A-5191.
U H S-5868 20 sp.

SE arrienda la casa Rayo 75 de dos plantas, 16 cuartos, 140 pesos. Informan Malecón 31, bajos.
45145-46 18 sp.

OBISPO 54, PRIMER PISO SE ALQUILA

Espléndido piso, en la mejor cuadra de la calle Obispo, véalo y se convencerá. Precio rebajado a la mitad. Informan en los bajos. "El Almendares", óptica.
U H 45159 20 sp.

EN Virtudes casi esquina a Lealtad se alquila un local pequeño en casa de nueva construcción, propio para barbería u otro negocio pequeño. Alquiler moderado. Informan en La Nirvana. Teléfono A-4482.
45174 23 Sep.

ALQUILERES DE CASAS

EN Dragons número 11 esquina a Avenida de Italia, se alquilan unos altos con sala, tres habitaciones, comedor, cocina y baño, muy baratos. Informan en el café.
45148 19 sp.

SE alquila la casa Zanja 103 altos, con tres cuarto, sala, comedor, servicio moderno y un cuarto en la azotea. La llave en la bodega.
S 5877 20 sp.

EN Lealtad esquina a Virtudes, se alquila una casa planta baja, nueva, con sala, comedor, dos cuartos, baño intercalado moderno, cocina y calentador gas. Informan en La Nivaria, teléfono A-1482.
45173 23 Sep.

SE alquila parte local con puerta metálica ancha, los tres metros y cuarto, en Belascoaín 99 1-2, casi esquina a Salud.
45178 20 Sep.

SE alquilan casas modernas compuestas de sala, recibidor, tres grandes habitaciones, baño de lujo intercalado, comedor, cocina y cuarto y servicios de criados. Precios: $55 y 60. Y casas compuestas de sala, comedor, dos habitaciones, baño intercalado y cocina de gas a $34 y $38, en Jovellar números 30 y 32, entre Espada y Hospital. Informes en la misma y teléfono A-6775.
45183 18 Sep.

SE alquilan un segundo piso y unos bajos modernos compuestos de sala, recibidor, tres grandes habitaciones con closets, baño de lujo intercalado, comedor, cocina y cuarto y servicios de criados en Jovellar número 12, entre Aramburo y Hospital. Precios: $75 y $80. La llave el encargado en Jovellar número 30. Más informes: teléfono A-6775.
45182 18 Sep.

SE alquila en Monte 80 esquina a San Nicolás, un segundo piso Sala, comedor y tres habitaciones, baño intercalado, cocina de gas y servicio de criados. Precio: sesenta pesos. Informan en el café de los bajos. Teléfono A-4365.
U. H. 45191 19 Sep.

BAJOS MODERNOS EN $40.00

Alquilo los bajos de la casa Esperanza número 144, con sala, recibidor, tres grandes cuartos, baño completo y cocina de gas. La llave en los altos. Informan en Amistad 118.
45232 19 Sep.

PARQUE MACEO

Dos cuadras, pisos acabados de fabricar Sala, cuarto, baño, cocina, Freyre Andrade (Hospital) número 19, entre San Lázaro y Jovellar. $40.
45230 19 Sep.

MALECON 56

entre Galiano y San Nicolás, pisos frente al mar. Sala, comedor, cuarto, baño cocina, elevador, mucha agua. Informan el encargado.
45229 19 Sep.

(2)—Vedado

CALLE Baños entre 21 y 19. Se alquilan tres casas estilo Renacimiento Español, de cuatro y cinco habitaciones, balcones, terrazas, cuarto criados con servicios; elegantemente decorada; con garage o sin él, contrato por un año y fiador, acera de la brisa. Informan: Baños esquina a 21, bajos.
U. H. S-5723 18 Sep.

VEDADO

Se alquila una casa nueva calle 22 número 5, entre 11 y 13, con tres habitaciones y todo lo demás necesario; informan en el número 7.
UH. 44473 18 sep.

ESQUINA en el Vedado de 22.66 por 26 metros, se vende toda o parte. También se cambia por casa fabricada o solar en el Reparto "Miramar". Informes en el Edificio "Barraqué", Departamento 206. Teléfono A-8875.
U H 45158 18 sp.

SE alquila la moderna casa de la calle 14 entre Línea y Calzada, próximo al Vedado Tennis, planta baja, recibidor, sala, comedor, pantry, cocina, cuarto de toilet, cuarto y servicio de criados, garage; planta alta, cuatro hermosas habitaciones y baño completo, vestíbulo. Informan Tel. F-1227.
S-5853 23 sp.

SE alquila la cómoda casa calle 2 número 232 entre 23 y 25, acera de la brisa. La llave e informes en la calle A número 200 entre 21 y 23.
S-5874 20 sp.

SE alquila el chalet de 19 esquina a 14, Vedado, muy fresco, agua abundante y toda clase de comodidades. La llave en la bodega. Informan 19 esquina a 4. Teléfono F-3527.
45179 19 Sep.

ALQUILO en lo mejor del Vedado calle Paseo 25, bajos, 226 altos y 228 bajos, cómodas casas. Hay un propio en los bajos de Paseo y 23, que enseñará las tres casas de 8 a 12 a. m. y 2 a 6 p. m. Informan: Gómez y Hermano. Locería La República. Teléfono A-1796.
45205 26 Sep.

EN lo más céntrico del Vedado se alquila espléndida casa propia para numerosa familia, a la brisa, calle asfaltada, a cuadra y media de tres líneas de tranvías, precioso patio cubierto de enredaderas; magnífica vista al mar: calle N entre 19 y 21. Informes: M-2787 y M-2059. La llave en la misma.
45227 19 Sep.

(3)—J. del Monte y Víbora

SE alquila la ventilada casa compuesta de jardín, portal, sala, comedor, siete habitaciones, baño completo intercalado, cuarto y servicio de criado, cocina, patio y traspatio propio para gallinas, en la Calzada de la Víbora a dos casas de la Estación Havana Central. Informan Teléfono I-2484.
E 2048 ind. 6 sp.

SANTOS SUAREZ No. 3 1|2

Se alquilan buenos bajos y altos con sala, comedor, cuatro cuartos, baño, cuarto de criado, cocina y servicio. La llave en el No. 1. Informan: Teléfono F-2444.
44403 17 Sept.

LOMA DEL MAZO

En lo mas alto, Patrocinio, 22, esquina a Revolución, jardín, portal, sala, saleta, comedor amplísimo con vista a la Habana 6 habitaciones, dos baños completos, cuarto costura, pantry, cocina, cuarto y servicio criados, gran traspatio, garage y cuarto choffer, siempre hay agua. Informan I-1377.
U H S-5787 18 Sept.

EN la Víbora, se alquila para familia acomodada, la planta baja de la fresca y ventilada casa Carmen número 4, esquina de fraile, con 5 habitaciones de familia, y dos de criados, a una cuadra del tranvía. Informan en la misma.
U H S 5824 18 sp

VIBORA. Se alquila la moderna casa calle Vista Alegre número 32, con sala, tres cuartos, baño intercalado, cocina y un cuarto alto en la azotea con sus servicios. La lave al lado.
U H 45069 19 sp.

SANTA EMILIA 92, próximo a Serrano, $5.800. Casa moderna, portal, sala, tres cuartos, saleta, galería, baño intercalado, servicio criados, frente tranvía. Para verla de 3 a 6.
45166 19 Sep.

SE ALQUILA

Recién pintada, Guasabacoa esquina a Herrera, cuarenta pesos. Sala, saleta, cuatro cuartos, cocina y servicios, gran patio. Informa señor Pasaron, San Rafael 39. Teléfono A-9667.
U H 44728 22 sp

SE alquila General Lee 22, entre Durege y Serrano. Jardín, portal, sala, comedor y dos cuartos. Precio de situación. Santos Suárez.
45175 19 Sep.

ALQUILERES DE CASAS

ALQUILASE San Anastasio 82-B, entre San Francisco y Concepción. Tiene sala, tres cuartos, comedor y cuarto de baño. Precio módico. Informan: H número 11, Batista. Teléfono X-1753.
U. H. 45216 20 Sep.

SE alquilan los altos de la casa San Leonardo 78, Reparto Santos Suárez, casi esquina a Serrano, compuestos de 3 cuartos, sala, comedor, baño intercalado, cocina, etc. La llave en los bajos. Informes teléfono I-5285.
U H-44943 25 Sep.

TAMARINDO número 70, hermoso piso de esquina, con diez balcones, sala, comedor, cinco habitaciones y demás comodidades, abundante agua, gran azotea. Más informes teléfono A-0128.
S-5866 19 sp.

SE alquila en la Víbora, calle San Mariano número 19, hermoso chalet con sala, recibidor, cinco amplias habitaciones, dos baños intercalados, comedor al fondo, cocina, pantry, cuarto y servicio de criado, garage. Informan en Rayo número 110. La llave en el número 48 de la misma calle. Teléfono A-9743.
S-5863 24 sp.

SE alquila si usted quiere gozar de salud, viva el chalet de San Lázaro y Vista Alegre, está en el lugar más alto de la Víbora, también se alquila una casa de dos plantas en San Anastasio 80. Informan Avenida de Acosta 36, Teléfono I-1180.
S-5858 18 sp.

SE alquila el precioso chalet Milagros esquina a Juan Bruno Zayas, Reparto Mendoza, altos y bajos, juntos o separados. La llave bodega Milagros y Luz Caballero. Informan U-4962.
S-5862 1 oct.

ALQUILO altos de esquina fraile más frescos de Santos Suárez, Lacret Pasaje Este, comedor, sala, cuatro habitaciones, baño. Precio de situación. La llave en los bajos.
45147 20 sp.

HERMOSO chalet se alquila en Milagros número 37, entre Juan Bruno Zayas y Cortina, acera de la brisa, con todas las comodidades para personas de gusto. Informan en la misma a todas horas. Reparto Mendoza. Teléfono I-6072.
S-5820 22 sp.

(5)—Marianao

ALMENDARES 14 y B

A la brisa y sin estrenar, alquilo una casa, tres habitaciones, baño intercalado, doble servicio, precio 40 pesos. Carros Playa y Vedado-Miramar. Informan Teléfono FO-1762.
U H S-5746 20 sp.

(B) DEPARTAMENTOS

(7)—Habana

EDIFICIO NUEVA ISLA MONTE Y SUAREZ

Edificio de seis plantas, el más céntrico y más moderno, con lindos baños, hay apartamentos de $35 y $45 con balcón, habitaciones a $20.00, servicio de teléfonos, de criados, elevador día y noche, casa de estricta moralidad. Se exigen referencias.
U H 44078 20 sp

EDIFICIO CORBON

Industria 72 y medio, a dos cuadras de Prado. Apartamentos sin muebles, con lujoso cuarto de baño, agua abundante, caliente y fria, servicio de criados, ascensor día y noche y sereno en el interior. Precios reducidos.
U H-42608 2 Oct.

EN $45

Un departamento en Lamparilla 24 casi esquina a Cuba. Abierto de 8 a 11 a. m.
U H 43988 18 sp

EDIFICIO CARREÑO

Departamentos para familias, amueblados y sin amueblar. Precios módicos. Teléfono U-2958. Oficina, segundo piso.
U H-42610 17 Sep.

ALQUILO APARTAMENTOS MALECON 250

Con o sin muebles. Precios módicos. Pueden verse a todas horas. Informes en el mismo.
UH. 43475 7 oct.

EN $45.

Un departamento en Lamparilla 24, casi esquina a Cuba, con entrada por esta calle. Abierto de 8 a 11 a. m.
U H 43989 18 sp

(8)—Vedado

SE alquila a matrimonio sin niños, un bonito y fresco departamento, altos de garage particular, compuesto de hermosa sala, cuarto, cocina y baño. Espacioso balcón con cortinas y jardín. Precio 30 pesos, calle 8 número 19 esquina a 11.
S-5867 19 sp.

(C) HABITACIONES

(10)—Habana

$22.50
TODAVIA QUEDAN

a este precio, habitaciones exteriores con baño privado, luz y ascensor en el edificio más fresco y mejor situado de la Habana.
CARDENAS 81
Estricta moralidad
Se exigen referencias
EDIFICIO PALACIOS
UH 44077 20 sp

PALACIO Abadín, Cuba 86, casi esquina a Teniente Rey. Edificio moderno, fresco, tranquilo; habitaciones con lavabos y todo servicio, desde $20 mensuales. Agua fría, caliente siempre. M-9726.
U H 44697 21 sept

Monte, frente a Amistad y Campo Marte, el mejor lugar de la Habana. Habitaciones a 8, 10, 12, 15 y 16 pesos.
45177 20 Sep.

SITIO 12, a unos pasos de Angeles y Monte, tranvía en la esquina. Habitaciones frescas y lindas a $12. Hay agua.
45176 20 Sep.

MALECON. Pequeña habitación en la azotea, amueblada, con luz y baño, elevador, $20. Malecón 56 entre Galiano y San Nicolás.
45231 19 Sep.

SE alquilan a caballeros, cuartos amueblados o no. Muy frescos, lugar céntrico. Vista al mar. Manrique 2 esquina a Malecón. Quinto Piso. Hay elevador teléfono A-0220.
45219 18 Sep.

(11)—Vedado

VEDADO

B número 9, tienda de ropa, se alquilan dos habitaciones con servicios y patio aparte; informan: F 2240.
UH. 44871 17 sep.

SI quiere vivir fresco, en la calle O se alquila habitación amueblada con lavado de agua corriente y entrada independiente. Informan: U-3164.
45225 19 Sep.

(D) LOCALES

(13)—Habana

EN la calle de Cuba alquila espléndido local, muy cerca de los muelles y Terminal, propio para almacén u oficina o cosa análoga. Precio módico. Informes A-0128.
S-5865 19 sp.

LOCALES

LOCAL PEQUEÑO

magnífico punto para establecimiento, barbería o puesto de frutas, Concordia e Infanta, Edificio Artigas, con todas las instalaciones, $40.00. Informan Neptuno 172, Tel. M-6823.
U H S-5701 24 sept

PARA sastrería o similar, se alquila en Reina y Manrique, un magnífico local, con vidrieras a la calle y armatostes. Alquiler muy barato; sin regalía; informan al lado: La Invasión; teléfono A 3956.
UH. 44763 64 17 sep.

ALQUILO hermoso local con 300 metros sin columnas, en sitio céntrico, al lado de la red telefónica. Las llaves e informes: Gómez y Hermano. "La República", Locería. Teléf. A-1796.
45206—Sept. 26.

SE alquilan, para establecimiento con vivienda, los bajos de Infanta 95, entre Valle y Zapata. Informan en los altos o U-2311.
45102 23 sp.

PARA COMERCIO

Se alquila el local de Dragones 48, acabado de reedificar, con 160 m2. en $80. Informes: teléfono I-3923.
45207 19 Sep.

ESQUINA, $40.00

Se alquila recién fabricada, propia para cualquier comercio. Picota y Condo Informes en la misma.
45214 22 Sep.

OFICIOS 86, ALMACEN

Se alquilan los bajos de esta casa para almacén o establecimiento, que miden 6 metros de frente por 29 de fondo. Informan en Oficios 88, almacén de Manuel Muñoz y Compañía.
45222 10 Oct.

(E) GARAGES

VEDADO. Se alquila un garage con una vivienda para un matrimonio sin niños. Calle 19 número 226, entre F y G. Informa: por F, lado de la bodega.
45201 19 Sep.

(F) SE NECESITAN

(16½)—Solicitudes de alquileres

SE desea tomar en alquiler, casa en el Vedado o Repartos de planta baja, capacidad dos familias, o bien de alto y bajo independiente, para cada familia, garage grande, bien situada, cerca tranvías, se dará buena garantía. Aviso al Tel. A-9598.
U H 44287 20 sp.

(17)—Criadas de mano y Manejadoras

SE solicita una criada formal que sepa trabajar, que no tenga que salir de noche. Santa Catalina entre Antonio Saco y Luz Caballero, Villa María del Pilar, Reparto Mendoza.
S-5878 18 Sep.

(18)—Criados de mano

NECESITO criado de mano con recomendación. Sueldo $35; otro criado que sepa manejar, $25; dos camareros, $20; un jardinero 25 y cinco muchachos españoles, $15. Compostela 58.
45168 18 Sep.

(25)—Varios

SE busca un socio o comanditario para ampliar negocio de representaciones extranjeras. Dirigirse al Apartado 393.
45153 18 sp.

SE solicita una buena lavandera para ropa fina, driles y camisas. Trabajadora y con referencias. Calle 15 entre K y L. Vedado.
45152 19 sp.

PARA vender en comercio y casas particulares, una mercancía de muy buena aceptación con su originalidad, se desea un agente que presente alguna garantía en efectivo o casa de comercio que responda a su conducta; de no ser así, no lo solicite. De 4 a 7 p. m. Informan: Nicolás Torán, San Francisco 8, Casa Blanca.
45221 22 Sep.

SOCIO con pequeño capital, necesitamos para industria sin competencia de venta asegurada. Gloria número 56.
45220 18 Sep.

SOLICITO SOCIO, $800 O $1.000 PARA BODEGA SOLA ESQUINA

Muy surtida, mucha utilidad. Sólo por dos días se acepta este negocio. Véame y se convencerá, aunque no sea del giro. Informan: accesoria General Lee y Cortina, al lado de la bodega. Pregunten por Rodríguez. Dueño.
45217 18 Sep.

SOLICITO SOCIO

Para administrar el departamento de ventas y propaganda de granja avícola, establecida (aves y huevos). y que aporte al negocio de mil a tres mil pesos. Negocio productivo para una persona que pueda dedicarle todo su tiempo. Para más informes: llamar al teléfono FO-1058 de 7 a 8.30 p. m.
45228 19 Sep.

(26)—Agencias de colocaciones

VILLAVERDE Y CA. O'REILLY 13 TELF. A-2348

Unica agencia que tiene siempre personal competente de cocineros, dependientes, camareros, jardineros, criados, porteros, ayudantes, fregadores, etc. etc. Se mandan a toda la Isla. Villaverde y Ca. O'Reilly 13.
U H-43839 12 Sept.

AGENCIA MONTALVO

La preferida de las familias del Vedado. Calle 17 esquina a F; Telf. F 4427.
UH 40978 22 sep.

AGENCIA LA ESTRELLA COLON 32. TELEFONO M 9578.

Ofrece cocineros, criados, camareros, dependientes café y fonda, carnicería, repartidores de cantinas, choferes, cocineras, criadas, dependientes bodega y todas las nacionalidades con referencias.
UH 39914 16 sep.

(G) SE OFRECEN

(27).—Criadas de mano y Manejadoras

SE desea colocar una joven española para los quehaceres de una casa chica, lleva tiempo en el país, sabe cumplir con su obligación. Informan San Rafael 102, altos.
U H-44897 17 Sept.

DESEA colocarse una joven española de criada de mano, manejadora o cuartos y coser; tiene buenas referencias; informan: teléfono M 9578.
UH. 45027 18 sep.

SE desea colocar una muchacha española de criada de mano o de comedor, es formal y trabajadora, tiene recomendaciones de donde ha trabajado. Informan en San Ignacio 92, esquina a Santa Clara. altos.
45155 18 sp.

SE desea colocar una señora española de mediana edad para criada de mano o para manejadora, lleva tiempo en la Habana. Informan Jesús del Monte, San Nicolás 9. Teléfono I-4805.
54154 18 sp.

SE desea colocar señora española con buenas referencias, de criada de mano Ayuda un poco a la cocina. Informan: teléfono A-0356.
45149 19 Sep.

SE desea colocar una señora joven española, de criada de mano o manejadora. Sabe trabajar; lleva tiempo en el país. Calle 4 y 35. Prefiere en el Vedado. Teléfono F-4580.
45161 19 Sep.

JOVEN española, desea colocarse de manejadora. es matrimonio solo, cocina y limpia. Informan: tel. U-2386.
45162 19 Sep.

DESEA colocarse joven española para criada de mano o manejadora. Tiene muy buenas referencias. Informan: teléfono A-8873, bodega.
U. H. 45196-97 19 Sep.

SE OFRECEN

DESEA colocarse una señora peninsular, de manejadora de niños de meses o para cuartos o criada de mano; para corta familia. Tiene muy buenas referencias; no la importa ir al campo. Teléfono U-4669, María.
45163 19 Sep.

UNA muchacha española desea colocarse para criada de mano o para todos los quehaceres, siendo poca familia. Teléfono FO-1507.
45164 19 Sep.

SE desea colocar una joven española de criada de mano; entiende un poco de cocina. Informan: Santos Suárez 23, teléfono F-2989.
45165 19 Sep.

UNA joven española desea colocarse de criada de mano. sabe cumplir con su obligación. Informan en casa del doctor Romero y en la misma lo recomiendan. Calle 11 número 170, entre J y Vedado. Teléfono F-3221.
45170 19 Sep.

DESEA colocarse una señora de mediana edad para criada de mano y ayudar a la cocina. Sabe trabajar. Lleva tiempo en el país. Informan: Egido 75. Teléfono M-8481.
45215 19 Sep.

SE desea colocar una muchacha española de criada de mano o de cocinera. Teléfono A-7123.
45192 19 Sep.

MUCHACHA joven de buena presencia, desea colocarse de manejadora. Habla bien el inglés y tiene referencias. Villa María, calle 11 entre 6 y 7, Ampliación de Almendares. Teléfono FO-1398.
45194 19 Sep.

(28).—Criadas de Habitaciones y Coser

DESEA colocarse una joven de sirvienta, cuartos y costura o en su lugar cuidar niños; tengo buenos informes y recomendaciones; informan: Telf. A 3271, San Lázaro 207, altos.
UH. 45058 18 sep.

SE desea colocar una española de criada de cuarto, también de manejadora, tiene quien responda por ella, lleva cuatro años en Cuba, su dirección Santa Emilia y Flores, lechería. Teléfono I-2526. Santos Suárez.
45089 19 sp.

SE desea colocar una muchacha española de habitaciones y coser, no le importa ir al campo, tiene referencias. Avenida de Wilson 131, entre 16 y 18. F-5769.
S 5876 19 sp.

SE desea colocar una muchacha española para la limpieza de una casa o para un matrimonio solo para limpiar y ayudar a la cocina. No le importa dormir en la colocación. Informan: Merced 77, Sastrería.
45181 19 Sep.

(29).—Criados de mano

SE ofrece un criado de mano español acostumbrado al servicio de buenas casas; tiene referencias de ellas; va a cualquier punto; informan: Galiano 31, bajos; Telf. M 2002.
UH 45004 17 sep.

DESEA colocarse un joven español de criado para limpieza o sereno, muy buena práctica en limpieza, tiene buenas referencias de casa particular. Cristina 7 y medio. Teléfono I-2671.
45132 19 sp.

SE desea colocar un joven español de criado de mano u otro trabajo cualquiera, tiene buenas referencias de la casa que ha trabajado. Informes Teléfono A-9624.
45150 19 sp.

Se ofrece un buen criado de mano español, sin pretensiones y con buenas referencias. Informan: teléfono F-2035.
U. H. 45160 19 Sep.

(30).—Cocineras

DESEA colocarse una española para cocinar y limpiar; siendo corta familia; tiene recomendaciones; sueldo 25 pesos; informes: teléfono F 2518.
UH. 44857 17 sep.

JOVEN española desea colocarse de cocinera; no le importa ayudar a la limpieza; lleva tiempo en el país y tiene buenas referencias; Plaza del Vapor 17, entresuelo; teléfono M 3711.
UH. 44852 17 sep.

DESEA colocarse un asiático para cocinar, casa particular, fonda, huéspedes u hotel, es maestro y repostero a la criolla y española y francesa, cumplidor y formal en su servicio, Habana 162 altos esquina a Sol.
45108 19 sp.

SE desea colocar una joven española para cocinar y limpiar para corta familia o para cuartos, desea casa de moralidad. Llevo tiempo en el país. Teléfono I-3791.
U H 45135 18 sp.

DESTA colocarse una joven española para cocinar para corta familia. Teléfono M-3064.
45199 19 Sep.

(31).—Cocineros

COCINERO peninsular de mediana edad, práctico y competente, para cualquier clase de cocina, desea colocarse; sale a cualquier parte del campo lo mismo que para la Habana, particulares o comercio; buenas referencias. Llamen al teléfono U 5122.
UH. 44854 18 sep.

DESEA colocarse un cocinero repostero de color, casa particular o de comercio. Informan Tel. I-1856.
S-5861 19 sp.

COCINERO joven, asiático, desea colocarse en casa particular, cocina criolla, española, repostero, puede ir al campo. Salud 26, bajos, último cuarto. Teléfonos A-3111 y A-2716. Preguntar por José León.
45144 19 sp.

COCINERO que trabajó con buenas familias y establecimientos se ofrece para particular o establecimiento, cocina en general, es repostero, limpio en su trabajo, no saca comida. Para informes teléfono A-5163.
45116 19 sp.

SE ofrece cocinero español, cocina española y criolla, entiende de lunch y repostería para casa de huéspedes o comercio o clínica, no tiene pretensiones. Informan M-9578. Colón 32.
45156 18 sp.

COCINERO joven, español, se ofrece para casa particular. Sabe las tres cocinas; principalmente la Francesa; práctico en repostería y pastelería; es hombre solo. Informan: A-3090. Juan.
45169 19 Sep.

(33)—Chauffeurs

CHAUFFEUR español, se coloca, entiende de mecánica en general, poco sueldo, 10 años de práctica, tiene buena recomendación, para familia seria o comercio. Telf. FO-1246.
U H-43837 17 Sept.

CHOFER español desea colocarse en casa particular o de comercio; tiene buenas recomendaciones de donde ha trabajado; informan: Telf. M 9297.
UH. 44868 17 sep.

CHAUFFEUR español, con larga práctica, desea colocarse en casa particular. Tiene buenas referencias, lo mismo va al campo, sin pretensiones. Tel. A-3090.
U H-44935 28 Sept.

CHOFER experto mecánico español, largo tiempo de experiencia, desea colocarse en casa particular; no tiene grandes pretensiones; tiene buenas referencias; informan: teléfono F 5465.
UH. 44968 24 sep.

CHOFER español desea colocarse en casa particular, con ocho años de práctica, con bastantes conocimientos de mecánica por experiencia; es hombre serio y cumplidor en sus deberes; con buenas referencias de las casas que sirvió por varios años; para informes: teléfono F 1894. Baños 195. Vedado. Manuel Fernández.
UH. 44738 18 sep.

CHAUFFEUR con 7 años de práctica y buenas referencias, desea colocarse en casa particular, sin pretensión. Informan U-1421. Pregunten por Manolo.
45136 19 sp.

UN chauffeur desea colocarse en casa particular, tiene mucha práctica y muy buenas recomendaciones. Llamen a F-2154.
45139 19 sp.

CHAUFFEUR mecánico, con diez años de práctica desea colocarse en casa particular. Tiene buenas referencias de donde trabajó y es serio Informan: teléfono U-2233. Pregunte por Recarey.
45193 19 Sep.

DESEA colocarse un chauffeur español, sin pretensiones y con recomendaciones. Teléfono U-5422.
45202 19 Sep.

SE OFRECEN

(34).—Tenedores de libros y Oficinistas y Empleados de Oficinas

DESEA colocarse un joven en casa de comercio u oficina, tiene práctica general en trabajos de oficina. Habla y escribe inglés y mecanografía. Informan Salud 79. Teléfono A-6658.
45122 19 sp.

SE ofrece joven para oficina, buena letra, contabilidad e inglés, sin pretensiones, prefiere casa de comercio, igual va al campo, tiene referencias y quien lo garantice. Teléfono F-2377.
U H 45091-92 19 sp.

JOVEN práctico en contabilidad solicita empleo de tenedor de libro, ayudante o cargo análogo. Buen corresponsal, con letra y ortografía excelente. Tel. F-5465.
U. H. 45167 22 Sep.

(35).—Varios

UN joven español se desea colocar de jardinero en casa particular, sabe cumplir bien con su obligación y tiene buena recomendación. Informan calle J y 23. Telf. A 6794.
U H 44153 17 sep.

DESEA colocarse un joven español de 20 años de edad para limpiar casa particular, oficina o portero o para ayudantes de chofer. Teléfono M 3395.
UH. 44754 17 sep.

SEÑOR de mediana edad, español, desea colocarse en hotel o compañía americana; sabe inglés; teléfono A 8816. Manuel Vega.
UH. 45023 17 sep.

LAVANDERA desea encontrar ropa fina para lavar en su casa. Es muy buena lavandera y tiene quien responda por ella. Informan teléfono F-2330.
S-5873 19 sp.

LA Beneficencia Canaria le ofrece a usted: un profesor de inglés y teneduría de libros, con algunas horas disponibles; un jovencito de 15 años; dos jóvenes aptos para cualquier empleo, y algunos hombres fuertes para la agricultura. Paseo de Martí número 107. Tel A-1365.
45223 16 Oct.

(H) COMPRA Y VENTA DE FINCAS

(36)—Urbanas

EL QUE VIVE CASA PROPIA SIEMPRE SE SIENTE FELIZ

¿POR QUE Vd. no procura serlo? Con solo $1,000 en adelante, lo hago propietario de una casa y el resto lo paga como un alquiler. Vea al Sr. Quintana en Belascoaín 54 altos entre Zanja y Salud o llamen al teléfono U-5735 y pasaré a visitar.
U. H. 44140 20 Sep.

JOSE P. QUINTANA
Compro, Vendo, Cambio, Casas, Fincas, Solares, ESTABLECIMIENTOS. DOY Y ACEPTO
Dinero en Hipotecas en mejores condiciones que nadie a largos plazos y módico interés.
Admitiendo cancelaciones parciales. No hipoteque su propiedad sin antes oír mi oferta.
JOSE P. QUINTANA
Belascoaín número 54, altos. Teléfono U-5735.
HABANA
U H-44141 10 Oct.

SE vende la esquina de San Carlos número 1, Loma de Luz Víbora; compuesta de dos plantas independientes. Informan en los altos de la misma, y en el Tel. M-9587.
U H S-5686 19 Sept.

HORROSA ganga. Se vende en 13,000 pesos la magnífica casa Benjumeda 78, de tres plantas, techos monolíticos y a prueba de ciclón, cuatro cuadras de Belascoaín. Para verla en el tercer piso. Se admite parte del dinero. Aguila 239 su dueño.
45119 20 sep.

CALZADA Luyanó vendo gran esquina moderna, con bodega, un solo recibo 180 pesos, estructura concreto, techos monolíticos, 27,000 pesos. I-3870. Rivas.
45130 20 sp.

VENDO esquina Fábrica, frente Parque, moderna, dos plantas, con carnicería, contrato vencido renta 180 pesos. 5,500 pesos reconocer 12,000 pesos 7 por ciento. I-3870. Rivas.
45131 20 sp.

VENDO casa amplia, fresca y cómoda, frente línea tranvías Playa, calle 9 entre Consulado y Primera Avenida, Ampliación Almendares, a la brisa, con 282 metros fabricación en solar de 869 varas, toda de rústico, techos monolíticos, paredes citarón, carpintería cedro, tiene jardín, portal, recibidor, sola, hall, tres habitaciones, baño completo intercalado, comedor al fondo, pantry, cocina, cuarto y servicio de criados, y una gran terraa muy fresca, al fondo. Precio rebajado 14,000 pesos, puedo dejar 6,000 hipoteca. Informa Salinas, Obispo 59, Departamento 5, Teléfonos A-8094 y FO-2365.
45065 19 sp.

SE vende la moderna casa de la calle 14 entre Línea y Calada, próxima al Vedado Tennis; planta baja, recibidor, sala, comedor, pantry, cocina, cuarto de toilet, cuarto y servicio de criados, garage; planta alta, cuatro hermosas habitaciones y baño completo, vestíbulo, con techos monolíticos y fabricación de primera. Informan Tel. F-1227.
S-5854 23 sp.

VENDO una gran casa en Concepción de la Valla, casi esquina a Manrique. Se la puede echar otro piso y se da muy barata en $7.500. Informan en Flores 78, casi esquina a Enamorado. Juan Tejeiro.
45188 21 Sep.

CASITAS A PLAZOS

Se venden casitas de varios precios y tamaños en el Reparto Batista. Dando el 25 por 100 de contado y a pagar el resto en plazos cómodos. Informes: Jorge Batista, calle E. y 12. Teléfono X-1229.
45172 21 Sep.

MODERNA CASA A PLAZO

Próxima Almendares, con portal, sala, hall, dos habitaciones, baño intercalado, comedor, cocina, cuarto servicio criados. precio: $3.600. Con 800 de contado y el resto a 40 mensuales. Su dueño: teléfono FO-1364.
45203 18 Sep.

VENDO REGIA CASA

Moderna y amplia, en una gran avenida. Consta de portal, sala, cuatro cuartos, un cuarto de baño intercalado, comedor al fondo, cocina, lavadero y patio; toda de citarón, preparada para una planta más. Precio: $7.300, si no tiene todo el dinero puede quedarlo a deber. Directamente con su dueño. Monte 317.
U. H. 45209 19 Sep.

VENTA REGALO, DE UNA

preciosa y amplia casa moderna, frente al tranvía. Consta de portal, sala, recibidor, separado por lindas columnas; hall, cinco cuartos de 4x4, comedor, cocina, un cuarto y servicios de criados, garage, patio y un gran traspatio con jardines. Puedo entregarla vacía. Precio: $11.500. Más informes, Monte 317.
U. H. 45212 19 Sep.

(37)—Rústicas

COMPRO FINCA RUSTICA

en las provincias Habana o Matanzas, no menos de cuarenta caballerías, pago de contado; su precio que esté de acuerdo con la situación. Sólo trato con el vendedor directamente. Puede dirigirse a J. Vallongo, en Monte 317. A-1988.
U. H. 45210 19 Sep.

(I) COMPRA Y VENTA DE SOLARES YERMOS

SE vende solar, Quinta Avenida esquina a 6, Buena Vista. 14.74 por 47.16; y a nueve cuadras de Belén. Teléfono letra F-2635.
45186 23 Sep.

10 CENTAVOS
DE 7 A. M. A 4 P. M.; Y DE 4 A 10 P. M.
15 CENTAVOS

SOLICITUDES DE TRABAJO: DIEZ CENTAVOS
DEPARTAMENTO DE ANUNCIOS CLASIFICADOS

10 CENTAVOS
DE 7 A. M. A 4 P. M.; Y DE 4 A 10 P. M.
15 CENTAVOS

M.E.C.D. 2016

Más Anuncios Clasificados de Ultima Hora

SOLARES YERMOS

VENDO terreno de esquina una cuadra de la Calzada de Jesús del Monte 12 por 20 en $2.900, otro calle Concepción frente tranvía a $8.00 la vara. Informa el señor González, Pocito y Reyes de 1 a 5 p. m. Tel. X-2151.
U H-44555 17 Sept.

SOLAR CHICO CALLE 17, VEDADO

Otro calle 15 a plazos, 300 pesos contado, resto forma fácil en plazo de diez años, trato directo. Rodríguez, Reina 43, sastrería. 45142 20 sp.

SOLARES A PLAZOS

Se venden solares a plazos y al contado en el Reparto Batista; uno de los más pintorescos, saludables, cerca de la Habana y con las mejores vías de comunicación. Dando el 10 por 100 entrada y da y a pagar el resto en plazos cómodos. Precio: $6.50 y $7.50 vara. Para más informes su dueño en el mismo Reparto. Jorge Batista. Teléfono X-1229, calle E. y 12. 45171 21 Sep.

VENDO dos grandes solares en Luis Estévez, cuadra y media de la doble línea, muy llano y a la brisa; y se dan a precio de situación. Medida cada uno, 12 varas por 47. fondo. Informan: Flores 78, casi esquina a Enamorado. Juan Teseiro. 45189 21 Sep.

(J) COMPRA Y VENTA DE ESTABLECIMIENTOS

SOLARES A PLAZOS

Se venden varios solares situados en la parte más alta de la Víbora, Reparto "La Floresta". Se pueden adquirir entregando una pequeña cantidad de contado y el resto en plazos mensuales. Informes en el Edificio "Barraqué", Departamento 206. Teléfono A-8875.
U H 45157 18 sp.

GANGA, BODEGUEROS

Vendo bodega en Almendares, que vale bien 2.500 por solo 1.200. Libre de todo gravamen o deudas. Su dueño: teléfono letra FO-1364. No corredores.
45204 18 Sep.

BUENA ocasión. Por no poder atenderla vendo una buena vidriera en calle de mucho tránsito y vende mucha quincalla y billete. Informan en San Rafael 132. Novo. 45218 22 Sep.

(K) COMPRA Y VENTA DE ANIMALES

POR ausentarse su dueño se vende un bonito perro Policía, de un año, se da barato. Salud número 59.
S-5856 19 sp.

(L) AUTOMOVILES

CADILLAC "61"

Limousine pintada de Duco Azul oscuro muy bonito. Vestidura nueva, amortiguadores Westinghouse, seis gomas, funcionamiento perfecto. $1,500.

AGENCIA CADILLAC

Ave. Washington (Marina) 12, Habana.

NASH SEDAN

7 pasajeros, tipo moderno, ruedas de alambre, cinco meses de uso, como nuevo. Facilidades de pago.

AGENCIA CADILLAC

Ave. Washington (Marina) 12, Habana.
E 2120 19 sp.

SE vende un Ford del 24 en buenas condiciones en 40 pesos. Pedro Pernas 48, Luyanó. 45141 19 sp.

CUÑA Chevrolet moderna magníficamente equipada, seis ruedas de discos, gomas completamente nuevas. Chapa. Se vende baratísima con grandes facilidades pago. Informarán en el teléfono F-3082.
45180 19 Sep.

(LL) DINERO EN HIPOTECAS

(41)—Se ofrece

DINERO PARA HIPOTECA
AL TIPO MAS BAJO
MANUEL RICO
GALIANO 117. TEL. M-2000
U H E 2088 18 sp.

DINERO PARA HIPOTECAS

desde el 6 y medio por ciento, partidas desde 5.000 pesos en adelante. Sr. Muñiz. M-3554, Aguila 70.
S-5875 24 sp.

HIPOTECA AL 7 Y 8 POR 100

Doy cincuenta mil pesos, lo mismo juntos que fraccionados. También para los Repartos. J. Llanes, Sitios 42, entre Rayo y San Nicolás, teléfono M-2632.

Tengo dinero para solares desde cien pesos primera hipoteca y también sobre alquilereres de fincas urbanas. J. Llanes, Sitios 42. M-2632.
45224 23 Sep.

(42)—Se toma

DINERO EN HIPOTECA

necesito doce mil pesos; pago el 10 por 100 y doy doble garantía; sólo trato con el dueño del dinero. Vallongo, Monte número 317. A-1988.
U. H. 45211 19 Sep.

(N) COMPRA-VENTA DE OBJETOS VARIOS

SE venden dos divisiones de uso, completamente nuevas, de muy buena madera, en Aguila 98, altos, entre San José y Barcelona. 45066 19 sp.

(Ñ) ENSEÑANZAS

APRENDA inglés "prátcico" en tres meses. Acepto clases fuera de la Habana a particulares o Academias. Precio módico. 19 y Dolores, Lawton, Mr. M. Maury. 45133 21 sp.

COLEGIO ACADEMIA "ROOSEVELT"

Jesús María 121. Tel.: M-4082

COMERCIO

Esta Academia se ha especializado en la carrera comercial y al mismo tiempo tiene honorarios tan reducidos que puede cualquiera pagarlos sin grandes sacrificios.

TENEDURIA DE LIBROS
Sistemas modernos: $5.00 al mes.

TAQUIGRAFIA PITMAN
en 25 lecciones: $4.00 al mes.

MECANOGRAFIA AL TACTO
Contamos con máquinas nuevas y expertos profesores: $3.00 al mes.

INGLES
por señorita americana: $4.00 al mes.

ARITMETICA ELEMENTAL
Clases especiales: $3.00 al mes.

ARITMETICA MERCANTIL
Clases prácticas: $3.00 al mes.

ALGEBRA Y GEOMETRIA
por profesor gradado: $5.00 al mes.

DIBUJO LINEAL
Estudios aplicados a la Mecánica: $5.00 al mes.

ARITMETICA, LECTURA Y ESCRITURA
para principiantes: $5.00 al mes.
Clases diarias una hora cada asignatura.

MATRICULANDOSE PARA TRES ASIGNATURAS, $7.50 AL MES

Si usted está interesado visítenos; su visita nos honra.
45208 21 Sep.

ENSEÑANZAS

MATEMATICAS elementales y superiores. Profesor competente se ofrece a Colegios, Academias y particulares, Armando Pérez, Belascoaín 123, de 3 a 4, teléfono A-5309. 45121 19 sp.

(O) HOSPEDAJES

(45)—Hoteles

HOTEL COLON

Villegas 110 entre Sol y Muuralla. Las habitaciones mas frescas, amplias y bien amueblados de la Habana, de 20 a 40 pesos por mes, por día de 1 a 2 pesos, hay elevador y un magnífico restaurant donde por precios módicos se admiten abonados, completo orden y limpieza, teléfonos M-6305 y M-5037.
U H 43304 7 Oc.

HOTEL SAN CARLOS
Egido y Monte

Aprtamentos de dos y tres habitaciones para familias. Habitaciones para una y dos personas. Restaurant. Precios económicos por mesas. No olvide que la témporada invernal se aproxima y que luego los precios variarán, venga ahora para este hotel donde estará cómodamente y sin preocupaciones de esta índole.
U H 44439 18 sp.

(Q) COMPRA Y VENTA DE INSTRUMENTOS DE MUSICA

VICTROLAS ORTOFONICAS "VICTOR" $9 mensual. Autopianos a plazos, Pianos de alquiler, Gran taller de reparación de pianos y Victrolas. M. G. Salas, San Rafael 14, Teléfono A-4368.
E 2116 16 oct.

CAMBIAMOS PIANOS Y VICTROLAS de uso, por modernas ortofónicas Víctor. Teléfono A-4368. M. G. Salas.
E 2117 2 Oct.

AUTOPIANO ELECTRICO Y DE PEDAL, propio para Cine. Café, etc., grandes voces, se dan en la tercera parte del costo. Luz 76, Habana.
E 2117 2 Oct.

MAGNIFICO piano Howard, completamente nuevo, se vende en 250 pesos. Puede verse en San Miguel 159, bajos.
45137 19 sp.

(R) MAQUINARIAS

(49)—Venta

VENDO caldera 45, 30 y 12 caballos; tanque 5,500 galones, al fondo del garage Guaguas La Compañía, Paradero Cerro.
45100 24 sp.

(S) MUEBLES Y PRENDAS

(52)—Venta

PRENDAS Y RELOJES

Para compras y arreglos, visite nuestra casa. Somos fabricantes e importadores, vendemos la mejor calidad al mas reducido precio y tenemos un variado surtido de artículos para regalos.

Cadenas de oro para niña, desde	$2.00
Cadenas de oro para señora, desde	$2.50
Anillitos y sortijas de oro, desde	$1.00
Areticos de oro, desde	$1.50
Anillos de compromiso 18 kts. y frente 18 kts. blanco garantizado, desde	$4.50
Id. Id. frente de platino legítimo	$6.50
Aretes y semi-argollas de fantasía, últimos modelos especiales de la casa, desde	$1.75
Relojes pulsera de oro 18 kts., desde	$9.50
Relojes de pared en variados modelos, de $3.50 a	45.00
Carteras de piel, desde	$3.00

Y todo cuanto pueda necesitar de nuestro giro.

Fabricamos botonaduras, yugos, hebillas, sortijones, etc., etc., con iniciales grabadas o esmaltadas, de los mas elegantes modelos.

Hacemos, reformamos y componemos toda clase de prendas y reparaciones de relojes. Compramos oro en prendas rotas.

Especialidad en grabados y trabajos de esmalte.

LA FORTUNA

Joyería y Relojería con talleres propios. Aguila 126 casi esquina a Estrella. Teléfono A-4285. Pasamos a domicilio.
E-1938 alt. 3 Sep.

COMPRE SUS MUEBLES A PLAZOS

Preciosos juegos de cuarto por $10 al mes; uno de sala $8; uno de recibidor $5; una cama de hierro $3; un escaparate con lunas biseladas, $4; una lámpara de sala, cuarto o comedor, $3; muebles de oficina y todo lo que abarca el giro, con grandes facilidades de pago. "La Casa López", Padre Varela 76, (Belascoaín) entre Néstor Sardiñas y Fernando Quiñones. Teléfono A-6141. Alquilamos muebles de todas clases; hacemos cambios de muebles y los recibimos en fondo. No deje de visitar nuestra Exposición. Ahorrará tiempo y dinero.
U H S 5169 18 sp.

ESMALTAMOS Y BARNIZAMOS

Casa Fernández, reparación de todas clases de muebles, esmaltamos neveras a fuego y compramos muebles de uso. Manrique número 64. Teléfono M-3122.
S-5872 16 oct.

SE vende: un juego de mimbre legítimo y pieles en $60; otro idem en 40; camas cameras y media cameras y de niña a $4.00; una mesa de caoba y extensión para comer en $10.00; un molino para huesos y maíz en $5.00 y sillas sueltas a como quiera. Informan: F-2277.
45226 19 Sep.

LA CASA DE LAS CAJAS

que mejor surtido tiene y más barato vende. Apodaca 58, entre Suárez y Revillagigedo.

PARA CAFE Y FONDA

cantinas mostradores, mesas mármol vitrolite y madera, vidrieras de todas formas y tamaños; sillas legítimas de Viana, nuevas y de uso y toda clase de enseres. Apodaca 58, entre Suárez y Revillagigedo.

MUEBLES DE OFICINA

Burós, mesas planas y de máquina, sillas giratorias, libreros, archivos, seccionarios, cajas Gavinet y otros muchos objetos. Apodaca 58, entre Suárez y Revillagigedo.

MUEBLES EN GENERAL

Juegos de cuarto, sala y comedor y toda clase de piezas sueltas, máquinas de coser, Victrolas y discos, neveras y bañles. Apodaca 58, entre Suárez y Revillagigedo.

SILLONES DE BARBERIA

Espejos, ventiladores y otros objetos. Apodaca 58, entre Suárez y Revillagigedo. 45213 25 Sep.

300.000 PESOS DE PERDIDA EN UN INCENDIO

SANTO DOMINGO, sept. 16. (U. P.)—Un incendio en la cuidad de Barahona ha destruído veintisiete casas de comercio y de vecindad. Las pérdidas se calculan en trescientos mil pesos.

NOTAS DE BANES

CESE DEL SR. JUAN PINO COMO DELEGADO ESPECIAL DE GOBERNACION

La Secretaría de Gobernación envió en días pasados al señor Juan Pino Santos, Delegado en esta, un telegrama bastante lacónico, por medio del cual le hacía cesar en su empleo, sin manifestarle las causas y sin que existieran motivos conocidos para ello.

Tan pronto como esta noticia fué publicada por los periódicos locales, muchas personas distinguidas se reunieron para comentar y lamentar el caso, ya que el señor Juan Pino

Señor Juan Pino Santos, Delegado Especial de la Secretaría de Gobernación en Banes, que acaba de cesar en sus funciones

goza de profundas simpatías en esta localidad, por la energía con que ha desempeñado su empleo.

Ayer celebramos una entrevista con el señor Pino Santos, a la que él accedió gustoso, recibiéndonos en su habitación.

—¿Sabe usted —preguntamos— los motivos de su cesantía?

—No sé nada a este respecto —nos dijo—. Tal vez el celo con que he venido sirviendo este empleo, me acarreó algunas enemistades que han influenciado cerca de la Secretaría hasta ocasionarme esta bruca separación.

Después, el señor Pino nos refirió las luchas que ha tenido que sostener para cumplir con sus obligaciones. Por algún tiempo el juego venía efectuándose a espaldas de las autoridades locales, en centros recreativos de la localidad. El señor Pino, celoso de su deber, dió una buena batida y logró que esos centros fueran multados y se extirpara el mal que ya lamentaba hondamente la sociedad. Tenía a su cargo el señor Pino los municipios de Antilla, Banes, Holguín, Gibara y Mayarí, municipios éstos donde celaba cuidadosamente el orden, haciendo cumplir de la manera más estricta las disposiciones de la Secretaría de Gobernación.

Ultimamente, tuvo noticias de que en Holguín existía un fumadero de opio, y se dirigió a aquel lugar logrando tomar en la noche del 25 de julio próximo pasado, dicho fumadero, que sostenía un chino llamado Julio Lee.

Este servicio lo reliazó Juan Pino de una manera rápida y eficiente, cogiendo el cuerpo del delito, y logrando que se impusiera una buena multa a los defraudadores y que se clausurara este centro de vicio.

Otros servicios de suma importancia ha prestado el señor Pino en la localidad, logrando que se cumplimentaran las disposiciones gubernamentales.

En virtud de estos servicios, el señor Pino ha tenido que crearse algunas dificultades, y a raíz de ciertos disgustos originados por la persecución del juego en esta ciudad, se le amenazó por algunos perjudicados con intrigar con el fin de quitarle el empleo.

Entonces el señor Pino se dirigió a la Secretaría de Gobernación solicitando garntías, y obtuvo por contestación una carta efusivamente sincera del señor Zayas Bazán, en la que se le felicitaba por el tino y buen orden con que producía su labor, y se le reiteraba toda la confianza de la Secretaría.

Juan Pino es ampliamente conocido en esta localidad. Empleado por mucho tiempo de la "United Fruit Company", la más poderosa de las Compañías azucareras de esta Provincia, a su salida de dicha empresa obtuvo un laudatorio certificado de buena conducta.

Después se dedicó el señor Pino al comercio, no sirviendo nunca ningún empleo oficial hasta en el gobierno del doctor Zayas, en que fué Delegado Especial de la Secretaría de Gobernación. Hace un año, el Comandante Zayas Bazán lo nombró de nuevo para el mismo empleo.

En política ocupa el señor Pino una buena posición, sirviendo como Presidente de la Juventud Liberal, Presidente de la Vanguardia Liberal y Vice Presidente del Comité Gestor Pro General Machado.

Hombre enérgico y de resoluciones prontas, ha sabido conservarse ecuánime en su empleo, no transigiendo nunca con dádivas ni continuas amenazas contra su vida y contra su empleo.

Ocupa el señor Pino una buena posición social y económica, motivo por el que tal empleo lo servía más por ayudar al Gobierno en su labor de regeneración, que por necesidad.

La sociedad de Banes se encuentra bastante sentida porque se le deja sin la garantía de un celoso empleado que durante algún tiempo mantuvo el orden más estricto contra el juego, la prostitución y la venta y consumo de drogas heróicas.

SUAREZ SILVA

NOTAS DE UNION DE REYES

LA REUNION DE MAESTROS

Citados previamente, acudimos los maestros del distrito escolar de Unión de Reyes a la reunión que tuvo efecto el domingo ppdo. en el local del cine "Unión", cedido generosamente por el dueño, señor Pepito López.

Con el entusiasmo que anima a nuestro querido jefe y a su no menos valiosa auxiliar, la doctora Josefa Mendiondo, comenzó el doctor Acosta su peroración. Habló de todo aquello que se relaciona con la apertura del curso, dió todas las indicaciones necesarias para el mejor desenvolvimiento de la organización de los alumnos, repitió por quizás centésima vez lo satisfecha que él se siente de la mayoría de los maestros de su distrito, alentó a todos y para todos tuvo no el gesto altivo del superior, sino el consejo amistoso, la palabra delicada y cortés del amigo y compañero.

Se llegó a un acuerdo respecto a los programas confeccionados por cada maestro y de los cuales se ha entresacado lo mejor para formar uno sólo, por lo tanto los programas de todos se han reducido al programa de todos. El doctor Acosta ha dado sus órdenes, a nosotros toca obedecer. La doctora Mendiondo, con su proverbial exquisitez y docta manera de expresión, explicó mucho sobre la marcha de las asignaturas y dió detalles interesantes y valiosos. En resumen, que como en días pasados me decía una reconocida autoridad escolar, debemos sentirnos orgullosos de ser maestros teniendo como jefes a tan competentes pedagogos, que jamás se niegan a dar un consejo a los noveles; una orientación y una palabra a todos, haciendo de su distrito honra y prez del magisterio cubano. Quizás, por pertenecer al magisterio, se tome por inmodestia, pero yo no me incluyo sino en la lista de los malos y, por lo tanto, como tengo entusiasmo, buena voluntad y mejores deseos, seguramente que si no alcanzaré el título de buena profesora, al menos habré de cumplir mi misión con todas las fuerzas posibles. Los niños nos reclaman, a ellos debemos ir no por ganar el sueldo, sino por amor a la sublime causa de la escuela.

Hacen falta maestros: nunca seremos muchos, porque no todos sabemos cumplir con el deber. ¡Cumplir con mi deber! He aquí lo que quiero. Y lo obtendré, pese a los obstáculos. Y pese a mi poca inteligencia.

A las cuatro de la tarde me despedía de mis compañeros, mientras el agua que un momento antes caía, corría por la calle. Una larga fila de autos esperaba a los maestros. Y en la lejanía una mano blanca me decía adiós, en un gesto de cariño y amistad.

Mientras el lector recorre estas líneas, la maestra rural, junto a sus niños, piensa en las órdenes de los jefes. Aún resuenan en sus oídos las amables indicaciones, y ante el cuadro angelical yo me pregunto indecisa: Cumpliré algún día mi misión como yo deseo?

EL SR. RICARDO JORGE

Ha regresado de su corta temporada en la gran ciudad norteamericana el señor Ricardo Jorge. Aunque un poco tarde, reciba el buen amigo mi bienvenida.

LA SRA. DIGNA AMOROS DE ALVAREZ

Tuve el gusto de saludar el domingo pasado a la señora Alvarez, competente profesora de Instrucción Pública, que ha vuelto a su aula con el regalo encantador de un lindo bebé, que ya cuenta dos meses. Esta noticia, que no había comunicado a ustedes, va ahora con el deseo de conocer al nuevo ciudadano que tiene encantados a sus felices papás. Con un saludo a la buena Digna, va también mi deseo por la felicidad de su hijito. Y un beso. Cariñosísimo.

EL DULCE NOMBRE DE MARIA

El lunes celebran su santo las que llevan el poético y dulce nombre de María. Felicitaré en primer término, con todo mi respeto y afecto, a la señorita María Quirós, catedrática de la Escuela Normal de Matanzas. La señorita Quirós tan querida y respetada por todos, tendrá el homenaje de sincero cariño de la sociedad matancera. Mi saludo, el más humilde, no podía faltarle.

Saludo también a la señora de Riera, la elegante señora Dulce Echenique. Es el santo igualmente de su bebita Dulcita. La lindísima señorita Dulce Pérez; la señora Dulce Aguiar de Lavandera y una ausente, Dulce Docal de Loredo. A todas mi felicitación cariñosísima.

POBRE CUCA...!

El ameno compañero Frank Capote expresa en su crónica de ayer el testimonio de su condolencia a nuestra amiga Cuca Colina. Ligada a ella por los lazos del más tierno cariño, la nueva desgracia que ha ensombrecido para siempre su corazón, cual es la muerte de su padre, después de haber perdido a su mamá, me ha llenado de consternación. Ante ese dolor inmenso de la buena amiga, sólo cabe el silencio y dejar que las lágrimas en su muda elocuencia acompañen a la triste huésfana a llorar por aquellos que Dios le llevó hacia el cielo, dejándola sumida en el más cruel de los dolores.

Inútiles serían mis palabras. Los grandes dolores deben ser mudos, porque no hay elocuencia bastante en todo un caudal de frases. Pobre e infeliz niña!...

EN EL CASINO ESPAÑOL

"¡Qué embullo, Adriana!" ¿verdad?—me decía un estimado amigo al poco rato de mi entrada en el querido salón del Casino. Y a fe que es cierto. Todas nuestras "muchachas bien" se dan cita lunes y viernes, ya en esta sociedad o en el simpático Liceo, para presenciar el conteo de votos que llevará al triunfo a una de nuestras muchachas. Tres candidatas se disputan el triunfo. Las señoritas Zoila González Quevedo; Goyita Alfonso y María Acosta.

Anoche pasearon su triunfal belleza por el extenso salón, y los que las admiramos pensamos, ¿a quién sonreirá el triunfo si las tres son bellas? Nunca habían presenciado un concurso igual en nuestro pueblo. La montaña de votos demuestra que todos dan su fallo a las tres muchachas, pero la suerte quiso que ayer quedase en primer lugar la señorita González Quevedo.

¿Será ella la Reina? ¡Quién sabe! Los partidarios de una y de otras están dispuestos a luchar hasta el último día, pero Zoila tiene 65.375 y hay que dar un gran paso para alcanzarla. El señor Silvio Polo dice que no importa esta cantidad, y mientras va anotando piensa en los votos que llevarán a su candidata al triunfo.

El Certámen está reñido. Hay entusiasmo. Y hay algo más; la savia de la vida desbordada en la alegre juventud que lucha por algo tan simpático y bello.

Reseñar la concurrencia es tarea inútil, pues todas las muchachas estaban congregadas allí. Igualmente un grupo de señoras. Y en cuanto a los del sexo feo, no hay que decir. Había hasta jóvenes de otros lugares. El sexteto del cine "Unión" hizo las delicias de los concurrentes, que epilogaron el acto con el baile Y al terminar quiero hacer constar las atenciones que inmerecidamente tuvieron para mí el señor Director del Casino y el de "La Opinión", el caballeroso amigo Morín.

LA SRTA. ARMANDA POLO

Muy contenta, tan risueña como siempre, pude ver a la señorita Polo, que acaba de regersar de una temporada por Ciego de Avila. Bailando incansablemente la ví el viernes, rodeada de un grupo de amigos que acudieron a darle la bienvenida. Y me decía in mente: ¿cual sería el secreto de Armanda, que triunfa siempre por su innata simpatía y gracia?

ADRIANA

"BIOLOGIA DE LA DEMOCRACIA"

COMENTARIO AL LIBRO DE LAMAR SCHWEYER

Biología de la Democracia es el último libro de Alberto Lamar Schweyer libro de palpitante actualidad para cuantos se preocupan de los problemas constitucionales de la hora presente. Estudia el problema en tres aspectos esenciales: a) La situación de hecho de América en relación a la Democracia y las instituciones políticas. b) Las causas de esa situación. c) La forma de hacer compatible las aspiraciones de las más bellas y hermosas teorías con la realidad. Es decir, las soluciones. En este último punto el libro de Lamar Scheweyer es solo un esquema, presagio de que a la Biología de la Democracia ha de seguir otro libro en que estas soluciones tengan pleno y completo estudio.

Analiza con carácter de generalidad la historia de la evolución política de América. Concreta la situación actual en los siguientes términos:

"Se puede asegurar que durante todo el siglo XIX América no conoció un presidente verdaderamente constitucional, ni aun Sarmiento. Solo Argentina, Uruguay y Colombia se libran, a fines del siglo, de las perturbaciones políticas armadas. Chile, en tanto, mantiene la política de los tiempos de Balmaceda oligarquía anti-democrática que lanza del poder al liberal Alessandri y abre el camino a la dictadura militar de Ibañez.

Obedeciendo a leyes de economía histórica —dice Lamar Scheweyer— cumpliendo dictados del proceso social, América se independiza en pleno fervor democrático y trata de ser fecundo jardín en el que florezca triunfal la semilla de la igualdad. Un siglo de experiencia le ha bastado para probarse que representa una nueva era dentro del legado cultural de Europa, tiene por fuerza, por determinantes históricos, que representar una nueva teoría y practicar una metodología política hija de sus problemas y de sus capacidades".

¿Cuáles son las causas de esas capacidades especiales de América? Yo he podido concretar, en juicio de Alberto Lamar, las siguientes:

1a. Un determinante psicobiológico. La tendencia a la tribu es en América, una tendencia étnica apoyada en el imperativo geográfico. En el interior del Perú, del Ecuador, de Bolivia, de Méjico al fondo de Venezuela de Colombia, del Brasil y Paraguay, se han formado agrupaciones salvajes o bárbaras con los indígenas huídos de la costa, integrando todavía algunos de esos grupos verdaderos clanes insometibles hasta los que no llega la infidencia el Gobierno y que forman pueblos autónomos dentro del Estado que en ningún sentido los domina. Son excepción Uruguay, Argentina, Chile y Cuba.

2a. El afabetismo Pueblo analfabeto no puede ser democrático, y América no ha resuelto, como Europa, el problema fundamental de la educación popular. Chile y Cuba presentan en las estadísticas un 52 por 100 de analfabetos Uruguay un 41 por 100, Argentina un 30; Colombia, un 73, y Bolivia, un 80.

3a. Falta de partidos políticos. "Jamás han existido partidos políticos —dice Lamar— En la alternativa gubernamental de liberales y conservadores, las ideas han permanecido estáticas, inmóviles, exactas, iguales a sí mismas.

En nombre del liberalismo llega en Colombia Reyes al Poder Clamando contra la tiranía porfirista se instala en el Castillo Chapultepec Victoriano Huertas. Durante un régimen conservador Cuba vota la ley de divorcio amparado en la amarilla bandera del conservatismo. Guzmán Blance abre por fuerza los conventos, somete al clero, inicia el progreso material que han de desorganizar más tarde los liberales de Rojas Paul. No existen en los partidos plataformas. Es una política de simpatías eufónicas".

Ello no es absoluto: el mismo Lamar reconoce que en la Argentina, el espíritu revolucionario, antiburgués, de la juventud argentina, ha inyectado en la política elementos nuevos con matices rojos que fuerzan una lucha movida y seria de ideologías, paso de avance político muy estimable. Lo que también proclama Matienzo, ilustre profesor de la Universidad de la Plata: "No hemos alcanzado nosotros todavía la perfección que en esta materia tienen ya Inglaterra en Europa, o los Estados Unidos en América; pero vamos, naturalmente, marchando en ese sentido. No es posible esperar que, de la noche a la mañana, surjan partidos, con todas las condiciones necesarias para actuar en una democracia". Ya se ve, sin embargo, la diferencia esencial entre América y las dos grandes democracias del mundo Norteamerica e Inglaterra donde, en opinión de Bryce, existe también una diferencia esencial: la opinión pública se forma en Inglaterra por inspiración de los partidos, y en los Estados Unidos es espontánea en la masa general de ciudadanos.

4a. Los tres hechos reunidos, producen otra consecuencia falta de respeto en el Poder a las instituciones democráticas. Y por ello on existen ciudadanos ya como dice Lamar "El derecho al voto fué eliminado y sustituido por el deber de votar por el caudillo o el jefe, un acto irreflexivo y no espontáneo, perdiéndose así la única posibilidad de representación de la voluntad del Estado y creando gobiernos que no eran condensaciones del sentir público, sino presiones eventuales de una parte del Estado, los núcleos políticos".

A esas causas y a otras de menor importancia atribuye Lamar Schweyer el fracaso de la democracia en América. Y aun no contento con ello quiere ofrecer un hecho como demostración de que no se equivocó al afirmar en América la falta de elemento esencial en toda democracia: ciudadanos, partidos políticos y opinión pública. Y este hecho es la relación entre la prensa y la población. Prensa que demuestra la actividad comicial con relación a la política nacional. La red nerviosa que representa la Prensa periódica unifica aspiraciones y selecciona elementos, mantiene las actividades espirituales en contacto con las necesidades del medio, unificando, en resumen, el espíritu político. En Inglaterra se cuenta una publicación periódica por cada dos mil quinientos habitantes. La estadística americana es desoladora. Uruguay dispone de un periódico por cada nueve mil ciudadanos. Chile, Argentina y Cuba uno por cada quince, veinticuatro y treinta mil respectivamente. Paraguay, Perú y Venezuela alcanzan cifras mayores, uno por cada cuarenta y tres mil, cincuenta mil y cincuenta y cuatro mil habitantes, respectivamente.

Ante esa situación se plantean dos problemas de orden político muy interesantes.

II

La democracia, como fórmula política de un Estado, la integran dos elementos que son por su esencia completamente distintos. Uno, las instituciones políticas, o sean la organización de los Poderes del Estado, sobre la base de los principios democráticos. Y otro, el contenido objetivo de las instituciones lo que constituyen sus elementos básicos, esenciales de vida, sin los cuales, las instituciones, o son letra muerta, de difícil o al menos de perezoso desenvolvimiento. Esos elementos básicos son el ciudadano, el partido político y la opinión pública. Alberto Lamar niega su existencia en términos genéricos, sin entrar a especificar las excepciones con relación a América. Ante ese hecho, se plantean dos problemas.

a. ¿Las instituciones democráticas deben existir sin una organización del elemento objetivo, ciudadanos, partidos y opinión pública, o se debe esperar a su nacimiento para crear las instituciones democráticas?

b) ¿Cuál es para Alberto Lamar la organización de los Poderes del Estado?

a) ¿Las instituciones democráticas debn existir sin una organización perfecta o al menos relativa, del elemento objetivo ciudadanos, partidos y opinión pública? Es un problema que se concreta en estos términos, que debe ser anterior el órgano político o el elemento llamado a moverlo.

Salvador Minguijon, en "El Debate", en un artículo en que me hizo el honor de aludirme, es partidario de que a la creación de las instituciones políticas proceda la educación ciudadana, la existencia de la opinión pública, más rudimentaria y precisa al desarrollo de la vida en los Poderes del Estado.

Otros, como por ejemplo, Fernando de los Ríos y Gabriel Alomar, son partidarios de la creencia opuesta, las instituciones políticas han de ser anteriores al elemento que le da vida.

Sin la institución se concibe difícilmente la misma posibilidad de creación de los elementos objetivos. Es más la misma perfección del ciudadano y del partido político en el ejercicio de su función política se han de producir con la función, con el uso. Matienzo lo reconoce así—cita de mi anterior artículo—con relación a los partidos políticos de la Argentina. Curti afirma que la educación del ciudadano suizo se debe en parte al "referéndum". Bryce cree que en la alta y elevada educación política del ciudadano norteamericano influyen las elecciones constantes. Lord Salisbury, en conversación con el anterior duque de Mandas, confesaba que el éxito de las instituciones políticas inglesas se debía a una adaptación lenta por la actuación constante y aun por la misma costumbre. Así—decía—el sistema lo hemos adaptado a nosotros y nosotros nos hemos adaptado a él. Carlos López de Haro afirma que la característica del pueblo aragonés es su educación en el derecho, debido a dos instituciones. La Constitución orgánica del Reino y el Justiciazgo que lo representaba y mantenía.

Gabriel Alomar justifica su opinión en dos razones:

a) La selección directiva de un país tiene el deber de crear un pueblo, digno de ella, adiestrándolo para ser libre, y

b) Sin ese elemento objetivo—ciudadanos, partidos y opinión—y, precisamente, por su falta se puede producir el estancamiento político, creándose un círculo vicioso. "Un país tendrá un régimen político atrasado, porque así lo exigen las condiciones del pueblo, y el pueblo estaría atrasado porque su régimen no fomenta su avance político". Lamar creo que coincide con esa opinión, al decir: "El Estado es un resultado social que se obtiene con la evolución. El individuo desarrolla su concepción política, su moral pública y su carácter social paralelamente a esta evolución. Lentamente se va forjando el ciudadano. Esa ha sido la evolución europea y asiática. La revolución no puede, pues, crear el Estado o el ciudadano". Ahora que Lamar, no lo es en términos absolutos. Las instituciones tienen que amoldarse a la realidad social. No actúan sobre un cuerpo muerto sino sobre algo fundamental: la vida o, al menos, el relativo progreso que puede alcanzar una nación en un momento histórico.

b) El otro problema guarda relación con éste. No siendo posible la democracia absoluta ¿es solución la autocracia? Lamar cree que no. Mirando a la realidad, hace dos afirmaciones: la democracia no es americana; pero tampoco la autocracia es para América. En la autocracia distingue entre la dictadura y la tiranía. En la democracia entre la absoluta y la relativa. Y la relativa intenta relimitarla en bases concretas; anulación del voto universal que perdería el analfabeto, creación de un cuarto Poder para mantener el equilibrio de los Poderes; ampliación, estabilidad y fortaleza del Poder Ejecutivo, y determinación de un procedimiento que permita la elevación a los cargos públicos de las minorías selectas.

Juan MUÑOZ CASILLAS
(De "El Imparcial", de Madrid).

MILLERAND VUELVE A LA POLITICA ACTIVA

PARIS, septiembre 16. (U.P.)—El ex-Presidente de la República, Alejandro Millerand, que resignó el cargo cuando el "cartel" de las izquierdas derrotó en las elecciones parlamentarias al bloque nacional, ha retornado a la política activa al anunciar su candidatura para un acta de Senador por el departamento de Orne, una rica región agrícola de la Normandía. Se celebrarán allí elecciones especiales el treinta de octubre próximo.

Estado en que se halla el retiro ferroviario

LA CAJA DE JUBILACIONES DE LOS FERROCARRILES Y TRANVIAS OFRECE SU ULTIMO BALANCE

En estos días en que se ha hablado de una posible quiebra de la Caja de Retiro y Jubilaciones de los empleados y obreros ferrocarrileros y de tranvías tienie innegable importancia y actualidad, el último balance que ayer nos ha ofrecido de la misma su presidente el doctor F. Carrera Jústiz.

La caja de jubilaciones mencionada tiene invertidos en Bonos de la Deuda Exterior dos millones de pesos y guarda en sus arcas en efectivo $196.724.73. Ha obtenido por la última contribución de las empresas, empleados y obreros la suma de $117.353.55 y ha pagado en 1,987 pensiones de jubilados la suma de $148.333.69 teniendo como gastos del organismo $4,826.57.

El déficit observado en sus últimas operaciones alcanza la cifra de $35.806.71.

Este es su movimiento de fondos, activo y pasivo hasta el día 31 de agosto del año corriente.

Notas de Punta Brava

CAPITULO DE TEMPORADISTAS

Numerosas son las familias que regresan después de disfrutar de agradables temporadas de baños en las playas de Santa Fe y de Baracoa. Algunas anoto.

La distinguida dama señora Carolina Felipe viuda de Hernández, quien hállase ya instalada en su casa de este pueblo, después de pasar una grata temporada en la playa de Baracoa en compañía de sus hijas e hijos.

De la misma playa han regresado la señora Lucía Díaz de Felipe, en compañía de sus hijas.

Y de la playa de Santa Fe la señora Juana Ibáñez viuda de Palomino, quien pasó allí una larga temporada en compañía de su hija, la señora Rosa de Castro de Díaz, y el señor Ramón Díaz.

También junto a aquélla pasó unas semanas su otra hija la señora Natalia de Castro de Rodríguez y la hija de ésta.

El apreciable matrimonio señora Avelina Felipe de Valdés y señor Alfredo Valdés, que se hallan ya en su residencia desde hace días en compañía de sus babys, y con ellos la señora Onelia Felipe de Díaz y su hijo Oscar, los que también hallábanse de temporada en esa playa.

Reciban todos nuestra afectuosa bienvenida.

FIESTA RELIGIOSA

Será el jueves a las nueve de la mañana en la capilla de los Hermanos de La Salle, que se levanta magestuosa en la finca Nuestra Señora de Lourdes, junto al pueblecito de Guatao.

Nuestro Cura Párroco, Reverendo Padre Vicente Jovani, así lo hizo saber a todas cuantas personas asistieron a la Misa del domingo, celebrada en la Iglesia de Guatao.

A los que deseen asistir sólo les ruega el Padre Jovani que estén a las nueve en punto.

EL BAILE DEL LICEO

Celebróse el domingo y resultó un buen éxito para sus organizadores.

Los salones de la decana sociedad puntabraveña fueron adornados con plantas muy artísticamente dispuestas por todo el salón.

La orquesta del profesor Tomasito Lamar hizo alarde de poseer extenso y moderno repertorio bailable y cosechó muchos aplausos.

Entre las damas que asistieron recordamos a la señora Carolina Felipe viuda de Hernández, Mercedes Reyes de Badosa, María Hernández de Martín, Natalia de Castro de Rodríguez, Nena Castro de Casas, Ofelia Miguel de Anaya, Aurelia Martínez de Ceballos, Bernardina Moleiro de Bardales, Mercedes Ravelo de Ginorio, Caridad R. de Casas, Basilisa M. de Diego, Josefina M. de Ríos, Nena Pérez de Chirino, Hildelisa García de Martínez, María Menéndez de Anaya y tantas otras que no recuerdo.

Entre los ricos y bellos botones de nuestra juventud más distinguida, destacábanse por su simpatía y elegancia las hermanas María Teresa y Carolina Hernández y con ellas la señorita Flora Rodríguez y su hermanita María Felicia.

Lilia y Celida Hernández, Adelina Pérez, Cuca Anaya, Brígida Encinosa, Angelina Collazo, Lilia Suárez, Angela y Eugenia Ginorio.

Acela Santos y su hermana Lolita; Gonzalina Alvarez, Adriana y Aurora Moleiro, Ondina Muñoz, Margot Suárez, Aida Ceballos, Estela Sánchez, Mercedes Herrera, Juana María Fernández, Emilia Vidal, Casilda Silva, Juana Rodríguez, María Luisa y Nena Piña, Julita Casas, Laura Jiménez y otras más que harían muy larga esta reseña.

Hasta los organizadores de esta fiesta hago llegar mi felicitación más entusiasta por su éxito.

José A. López.

DESDE GUANE

LOS QUE CUMPLEN Y POR BUENOS SON ESTIMADOS

Me refiero hoy al doctor Antonio María Rubio, ex-Senador de la República, y ex-Director del Hospital de Mazorras, médico de nuestra región, que a todos sirve a cualquier hora y sin interés alguno y es bien querido de los ricos y adorado de los indigentes.

Es el doctor Rubio un médico que no sabe explotar su carrera, ni dejar para luego una visita, por lo que todos nuestros campesinos acuden a él aparte de por el concepto que tienen de su ciencia y experiencia.

En sus manos está depositada la confianza de innumerables padres de familias que tienen en él una fé ciega y ciertamente justificada.

Es diligente, amable y caritativo y jeerce su carrea como un sagrado sacerdocio.

Desde estas coumnas envío al querido doctor Rubio y a su señora, la muy culta y admirada doctora Juanita Padilla, y a sus queridos hijos un afectuoso saludo con estos elogios al buen mdico.

UN BAILE

Será el día 24 de este mes, en el espacioso y fresco salón del señor José Quesada, en Boquerones.

Por la tarde, a la 1-30 p. m., comenzará un desafío de Base Ball entre las novenas "Los Demonios" de Boquerones y "Heraldo de Cuba" de Mendoza. A las 4 p. m. habrá distintos juegos para niños. Y a las p. m. comenzará el baile.

La parte musical queda a cargo del reputado profesor Esteban Baquero, el que ofrece tocar los últimos tangos, fox y danzones de moda, así como el charleston.

NUESTRO ALCALDE

Nuestro popular y querido alcalde el señor José Manuel Barrios, nos dá cada día nuevas pruebas del celo que tiene por nuestro pueblo, arreglando y atendiendo a cuantos llamamientos se le hacen.

Rogamos al señor Secretario de Obras Públicas recuerde los llamamientos que se le han hecho acerca de la carretera de ésta a Pinar, así como del Puente de Hicacos, los que constituyen un gran peligro, pues con las aguas irremisiblemente impedirá el tráfico.

¿De qué nos vale que nuestro alcalde se desvele por nuestro pueblo, si la carretera a Pinar, que tanta falta nos hace, no es arreglada?

Hoy felicitamos a nuestro celoso alcalde y nuestros deseos son de felicitar en breve al señor Secretario de Obras Públicas, si oye las quejas de este pueblo, que a grito pide el arreglo de la carretera a la capital provinciana.

Bernardo BONNIN
Corresponsal.

HAITI Y ALEMANIA FIRMAN UN TRATADO COMERCIAL

BERLIN. sept. 16. (U.P.)—Una nota oficial anuncia que Alemania ha convenido con Haití un tratado asegurándose recíprocamente el tratamiento de la nación más favorecida con respecto a sus productos, a partir del primero de octubre.

NOTAS DE GUINES

LA BODA DE ANOCHE

Asela Zamora Sánchez
José Alvarez González

Se celebró anoche, a las 9 en la morada de los estimados esposos Sánchez-Zamora, la boda de su bellísima hija Asela con el bien querido joven José Alvarez González, antiguo e inteligente empleado del "Central Amistad".

Muy adornado y muy bonito el altar, levantado en el centro del salón destinado a la ceremonia; sobresalía en él, rodeada de flores naturales, la imágen del Sagrado Corazón de Jesús.

A la hora ya dicha, del brazo de su señor padre, el estimado industrial, señor Luciano Zamora, apareció ante el altar la gentil novia, vistiendo elegante traje de crepé romanín blanco, guarnecido de plateados encajes y tocada su frente de princesita encantada con el simbólico velo blanco, de finísimo tul. Artística corona de blancos azahares completaban su prendido.

Ya ante el altar los novios, el muy culto P. Boher, de esta parroquia, dió principio a la ceremonia, siendo los padrinos de boda, la estimada y respetable señora Carmen García de Rivera y el señor Laureano Zamora. Como testigos firmaron por ella los señores Antonio Ma. González, Administrador de esta Zona Fiscal y José Ma. Carrión, por él, los señores Raúl Urruéla y Angel Brunet.

Hermoso ramo de asterlilles con caídas de seda azul lució entre sus manos, la gentil novia mientras duró la ceremonia.

Terminado el acto los recién desposados, una vez recibidos los parabienes de los concurrentes partieron en auto rumbo a la Habana, con el propósito de pasar ahí los primeros días de su luna de miel y embarcar después para los Estados Unidos de Colombia, en uno de cuyos ingenios permanecerán durante toda la próxima zafra.

Los esposos Sánchez-Zamora, con su simpatiquísima y espiritual hija, Juanita, fueron los encargados de hacer los honores a los invitados a la boda, obsequiándolos con pastas, dulces, ponche etc.

Anoté entre los concurrentes a las señoras Rosita G. de García Artidiello; María Carlota Tirado de Urruela; Carmelina Cruz de González; Ludgardita Montés viuda de Tirado; Zoila Monte de Carrión; Magdalena Mendoza de Suárez; Paquita Sánchez; Luz Marina González de Fraga; María Miñaure de Brage; Dolores Pino de Gómez; Carmen García de Rivero; Regla M. Borrill de Izquierdo; María Luisa Núñez; Florinda C. de Gela; Carmen García de García; Felisa Marrero de González; Sra. Campos de Núñez. El grupo de señoritas lo componían María Luisa; Cuca y Carmela Barros; lindas primitas de la novia; Librada, América y Cuca Gómez; Raquel Pérez; Cuquita Brage Pérez; Rosita Fernández; Silvia Díaz; Hortensia y Mercedes Carrión; Nieves y Paquita Linares; Rosita González; Blanca, Graciela y Olimpia Acosta; Anelia Pardal; Amparo y Nelia Alfonso; Jannie Paterson; Cándida y Clarina Fernández; Justica Ferrell; Juanita y Beatriz Zamora; María Feiser Rines; Silvita Pérez; Carmita Suárez y Delia Gómez; Josefina Fernández.

Buen número de caballeros asistieron también al acto, y crecido número de regalos recibieron los novios de sus amigos y familiares; testimonio de lo mucho que a ellos y a los suyos se les aprecia en nuestra sociedad.

Lleguen hasta los dichosos desposados los votos que esta cronista hace, deseándoles una larga luna de miel y muchas felicidades.

Y lleguen también mis gracias hasta los esposos Sánchez-Zamora y sus lindas hijas, por las muchas atenciones que para conmigo tuvieron durante las cortas horas que en su compañía estuve.

Horas que no olvidaré.

Güines, 9 de septiembre de 1927.
Carmen S. Mendoza

UN SORTEO EXTRAORDINARIO EN MEJICO

CIUDAD MEXICO, septiembre 16. (U.P.)—Hoy se ha celebrado el sorteo extraordinario de barriles de cerveza, obteniéndose estos resultados:

Primer lote: 13,512 barriles, por 300,000 pesos.

Segundo lote: 14,227 barriles, por 60,000 pesos.

Tercer lote: 15,936 barriles, por 10,000 pesos.

El primer lote se repartió entre veinte compradores en Topachula, Estado de Chiapas, en la frontera con Guatemala.

VAPORES DE TRAVESIA

"COMPAÑIA DEL PACIFICO"
MALA REAL INGLESA

El lujoso trasatlántico de 25.500 toneladas de desplazamiento.

"OROPESA"

Espléndidos camarotes en primera clase. Excelente cámara de segunda clase y comodidades modernas en cámara de tercera.

SALDRA FIJAMENTE el día 22 de septiembre al medio día para

VIGO, LA CORUÑA, SANTANDER, LA PALLICE, ROCHELLE y LIVERPOOL

GRAN ESTABILIDAD, COMODIDAD, CONFORT, RAPIDEZ, SEGURIDAD

PROXIMAS SALIDAS

Para ESPAÑA, FRANCIA e INGLATERRA

Vapor OROPESA, el 21 de Septiembre.
Vapor ORBITA, el 5 de Octubre.
Vapor OROYA, el 19 de Octubre.
Vapor ORCOMA, el 2 de Noviembre.
Vapor ORITA, el 16 de Noviembre.
Vapor ORTEGA, el 30 de Noviembre.
Vapor ORDUÑA, el 7 de Diciembre.
Vapor OROPESA, el 21 de Diciembre.

Para COLON, puertos de PERU y de CHILE y por el ferrocarril Trasandino a Buenos Aires.

Vapor EBRO, el 12 de Septiembre.
Vapor ORCOMA, el 18 de Septiembre.
Vapor ORITA, el 2 de Octubre.
Vapor ESSEQUIBO, el 10 de Octubre.
Vapor ORDUÑA, el 23 de Octubre.
Vapor OROPESA, el 6 de Noviembre.

Para NEW YORK

Salidas mensuales por los lujosos trasatlánticos EBRO y ESSEQUIBO. Servicio regular para carga y pasaje, con trasbordo en Colón a puertos de Colombia, Ecuador, Costa Rica y Nicaragua, Honduras, Salvador y Guatemala.

DUSSAQ Co. Lt.
Oicios 30. Teléfono A-6540
A-7218
3248 alt 17 3 5

M.E.C.D. 2016

VAPORES DE TRAVESIA

"EMPRESA NAVIERA DE CUBA, S. A."

SAN PEDRO NUM. 6.—HABANA

APARTADO NUMERO 1641

Dirección Telegráfica:

"Emprenave"

TELEFONOS:
A-5315 Información General.
A-4730 Depto. de Tráfico.
A-6236 Pasajes y Fletes.
A-3966 Almacén.
M-5293 1er. Espigón de Paula.
A-5634 2do. Espigón de Paula.

CLAVES EN USO

A. B. C. 4a. y 5a. Edición.

Western Union.

Watkins and Apendix.

VAPORES EN SERVICIO

Santiago de Cuba, Gibara, Habana, Baracoa, Las Villas, Guantánamo, Julián Alonso, Antolín del Collado, La Fé, Caibarién, Rápido, Cienfuegos, Manzanillo, Joaquín Godoy, Eusebio Coterillo, Jamaica, Cayo Cristo y Cayo Mambí.

PUERTOS DE ESCALA

COSTA NORTE

Caibarién, Nuevitas, Puerto Tarafa, Manatí, (Victoria de las Tunas), Puerto Padre, Chaparra, Gibara, (Holguín Velasco y Bocas); Vita, Banes, Mayarí, Antilla, Preston, Sagua de Tánamo, Baracoa, Guantánamo y Santiago de Cuba.

COSTA SUR

Cienfuegos, Casilda, Tunas de Zaza, Santa Cruz del Sur, Manopla, Guayabal, Manzanillo, Campechuela, Media Luna, Niquero, Ensenada de Mora y Santiago de Cuba.

COSTA NORTE DE VUELTA ABAJO

Bahía Honda, Río Blanco, Berracos, Puerto Esperanza, Malas Aguas, Santa Lucía, Río del Medio, Dimas, Arroyos de Mantua y La Fe.

PUERTO RICO

San Juan, Ponce, Mayagüez y Aguadilla.

REPUBLICA DOMINICANA

Santo Domingo, San Pedro de Macorís y Puerto Plata.

HAITI

Haití, Aux-Cayes y Port Au Prince.

JAMAICA

Kingston.

E 1750 Ind 1 ag.

VAPORES CORREOS
DE LA
COMPAÑIA TRASATLANTICA ESPAÑOLA

SERVICIOS REGULARES DE PASAJE, CARGA Y CORRESPONDENCIA SALIDAS DE HABANA CADA 22 DIAS

LINEA RAPIDA PARA NEW YORK Y NORTE DE ESPAÑA

El rápido vapor "ALFONSO XIII", Capitán Gibernau, saldrá para NEW YORK, CORUÑA, GIJON, SANTANDER y BILBAO el día 20 de Septiembre 1927.

PROXIMAS SALIDAD PARA ESOS DESTINOS:

CRISTOBAL COLON, 12 Octubre. ALFONSO XIII, 3 Noviembre.
CRISTOBAL COLON, 25 Noviembre. ALFONSO XIII, 17 Diciembre.

LINEA RAPIDA A MEJICO: 48 HORAS DE VIAJE. — PROXIMAS SALIDAS:

ALFONSO XIII, 13 Septiembrwe. CRISTOBAL COLON, 5 Octubre.
ALFONSO XIII, 27 Octubre. CRISTOBAL COLON, 18 Novbre.

Los pasajeros de tercera clase son servidos por camareros en amplio comedor provisto de sillas giratorias, y ventiladores. Excelentes menús con vino.

LINEA NEW YORK, CADIZ Y BARCELONA
PROXIMAS SALIDAS:

El vapor MONTEVIDEO, Capitán Cervera, saldrá para NEW YORK, CADIZ y BARCELONA, sobre el día 13 de Septiembre de 1927.

MANUEL CALVO, sobre 5 Octubre. A. LOPEZ, sobre 27 Octubre.
MONTEVIDEO, sobre 18 Noviembre. M. CALVO, sobre el 10 Diciembre.

Todos estos vapores atracan a los Muelles de la Port of Havana Docks Co.

Para más informes, dirigirse a: MANUEL OTADUY, Agente General.

Bajos de la Lonja, Apartado 707.—Telfs: A-6588 y A-7900. Habana.

E 1745 Ind 1 ag.

COMPAGNIE GENERALE TRASATLANTIQUE

VAPORES CORREOS FRANCESES
BAJO CONTRATO POSTAL CON EL GOBIERNO FRANCES

TODOS LOS VAPORES DE ESTA COMPAÑIA ATRACAN A LOS MUELLES DE SAN FRANCISCO O MACHINA, PARA EFECTUAR EL EMBARQUE Y DESEMBAR DE PASAJEROS, EQUIPAJES Y MERCANCIAS.

PROXIMAS SALIDAS

Para VERACRUZ:

Vapor	correo	francés	"CUBA" saldrá el 3 de Septiembre.
"	"	"	"ESPAGNE, saldrá el 3 de Octubre.
"	"	"	"LAFAYETTE, saldrá el 18 de Octubre.
"	"	"	"CUBA", saldrá el 3 de Noviembre.
"	"	"	"ESPAGNE", saldrá el 18 de Noviembre.

Para SANTA CRUZ DE LA PALMA, SANTA CRUZ DE TENERIFE, LAS PALMAS DE GRAN CANARIA, CORUÑA, SANTANDER Y SAINT NAZAIRE:

Vapor correo francés "CUBA" saldrá el 15 de Septiembre, a las 12 del día.

NOTA:—El equipaje de bodega y camarote se recibirá en el muelle de San Francisco o Machina (en donde estará atracado el vapor) solamente el día 14 de Septiembre de 8 a 10 de la mañana y de 1 a 4 de la tarde. El equipaje de mano y bultos pequeños, los podrán llevar los señores pasajeros al momento del embarque el día 15 de Septiembre de 8 a 10 de la mañana y de 1 a 4 de la tarde.

Para CORUÑA, SANTANDER Y SAINT NAZAIRE:

Vapor	correo	francés	"ESPAGNE", saldrá el 15 de Octubre.
"	"	"	"LAFAYETTE", saldrá el 30 de Octubre.
"	"	"	"CUBA", saldrá el 15 de Noviembre.
"	"	"	"ESPAGNE", saldrá el 30 de Noviembre.

SESIONES DE CINEMATOGRAFO DIARIAS EN LOS VAPORES DE ESTA COMPAÑIA SEGUN CONTRATO CON LA CASA "PATHE".

IMPORTANTE

Buena comida a la española. Camareros y cocineros españoles.

LINEA DE NEW YORK AL HAVRE, PLYMOUTH Y BURDEOS:

En esta Agencia se expiden pasajes por esta línea, por los lujosos y rápidos trasatlánticos franceses "ILE DE FRANCE", "PARIS", "FRANCE" "SUFFREN", "DE GRASSE", "ROCHAMBEAU", ETC., ETC.

Para más informes, dirigirse a:
ERNEST GAYE
O'Reilly No. 9. Apartado 1090 Teléfono A-1476
HABANA

E 1760 Ind 1 ag.

SUSCRIPTORES

Para sus Anuncios Económicos Llamen a Nuestros Teléfonos

M-3378 Y M-4115

VAPORES DE TRAVESIA

Navigazione Libera Triestina, S. A.

DE LA HABANA A CANARIAS

El hermoso vapor italiano:

"PIAVE"

de 10,000 toneladas.

saldrá el 22 de Septiembre para LAS PALMAS, BARCELONA, MARSELLA, GENOVA y NAPOLES, admitiendo carga y pasajeros de cámara en sus amplios y ventilados camarotes.

Para más informes:

A. C. FABRICIUS y Co. S. en C.
Edif. Casteleiro, 6º piso.
Teléfono M-8082. Oficios No. 18.
8645 15 d-8

Navigazione Libera Triestina, S. A.

DE LA HABANA A MEXICO

El hermoso Vapor Italiano

DUCHESSA D'AOSTA

SALDRA DE LA HABANA EL DIA 24 DE SEPTIEMBRE para PROGRESO, VERACRUZ, TAMPICO, Galveston y New Orleans.

Admite Pasaje de Cámara en amplios y ventilados camarotes exteriores.

Para más informes:

A. C. FABRICIUS Y Co., S. en C.
Edificio CASTELEIRO, 6o. piso.
Teléfono M-8082. Oficios No. 18
8665 11 d-14

MISCELANEA

SANATORIO "DR. PEREZ-VENTO"

Enfermedades nerviosas y mentales. Para Señoras, exclusivamente
Calle Barreto, número 62. Guanabacoa.

E 1776 Ind 1 ag.

JABON "AGULLÓ"

E 1865 Ind 6 ag.

NECESITAMOS 10,000 PERSONAS

QUE QUIERAN SABER INGLES EN POCAS SEMANAS

GARANTIZAMOS MAGNIFICO RESULTADO. PIDA INFORMACION HOY. INSTITUTO UNIVERSAL (D. 56) 128 E. 86. St. NEW YORK, N. Y.

Ext. 228 Ind. Fb.

COLEGIO "LA GRAN ANTILLA"

DE PRIMERA Y SEGUNDA ENSEÑANZA, INCORPORADO AL INSTITUTO

Este Plantel fundado en 1868 ha realizado y realiza una hermosa labor, y recientemente mejorado totalmente ofrece todo género de garantías. Nuestra enseñanza es teórica y práctica, el colegio posee:

GABINETE DE FISICA. LABORATORIO DE QUIMICA
MUSEO DE HISTORIA NATURAL
EXTERNOS MEDIO PUPILOS PUPILOS
RESIDENCIA DE ESTUDIANTES UNIVERSITARIOS
$30.00

Calle 6 número 9, Vedado.—Teléfono F-5069.

E 1818 Ind 1 ag.

COMPRAMOS Solares Yermos de todos los Repartos

FACILITAMOS DINERO para construcción de madera

VENDEMOS Y ENTREGAMOS

casas de madera a las 8 horas de la orden.

TORRES MERIDA

Manzana de Gómez 462. — Tel. M-1596.

E 1965 al. 15 d-1 sp.

PELUQUERIA DE SEÑORAS

La más grande y mejor de la Habana, 18 competentes peluqueros y peluqueras cortan la melena y la ondulan Marcel y al agua a 50 centavos servicio, Masaje, Manicur, Cejas y Champóo id. 50. Tinturas finas aplicación, $2.50. Rizo permanente 10 pesos, se garntiza por un año y se hace en una sola hora.

Se dan lecciones de peluquería a señoritas y jóvenes.

ACADEMIA CABEZAS

Neptuno, 38. A-7034.

E 1729 Ind 1 ag.

ECONOMICE un 50 por ciento reformando sus colchones dejándolos nuevos. Igual economía tiene usted comprando sus colchones, colchonetas y almohadas de miraguano y flor seda en nuestra fábrica La Luisita, Monte 121, esquina a Angeles, teléfono A-8107.

42611 2 Oct.

Surtido completo de los afamados BILLARES marca "BRUNSWICK". Hacemos ventas a plazos.

Toda clase de accesorios para billar. Reparaciones. Pida catálogos y precios.

Hartmann Baja 2. Santiago de Cuba. O'Reilly, 107 Habana.

E 1772 Ind 1 ag.

EDIFICIO

"Hispano Cubano"

REINA Y ANGELES

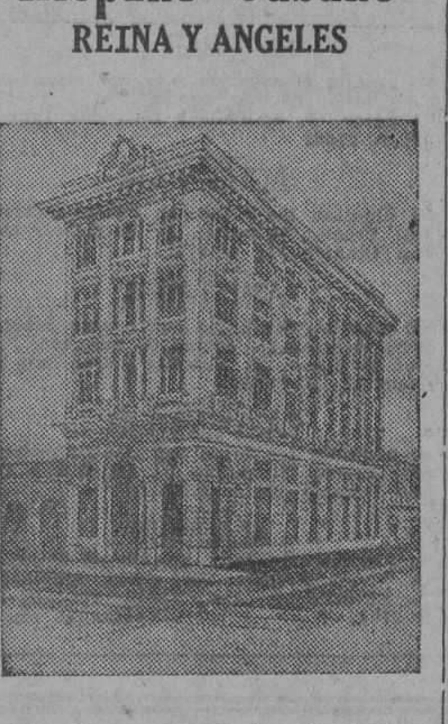

En el corazón de la Ciudad. Oficinas con servicio de ascensor, limpieza y luz. TELEFONO M-3926

E 2090 alt. 11 Sep.

DINERO

Lo damos sobre joyas y objetos de valor. La casa que menos interés cobra.

MUEBLES

Tenemos variado surtido. No compre sin ver esta casa. El precio lo pone el cliente.

JOYAS

De ocasión, variado surtido.

"LA PERLA"

Animas 84, casi esquina a Galiano.

44552 10 Oct.

ESCRITORIO PUBLICO

Para escribir o dictar cartas, etc. Hay toda clase de útiles y sellos.

MENSAJEROS

Pida usted uno por teléfono para cualquier mandado. San Miguel 2 entre Parque Central y Consulado. Teléfono A-8531.

45123 19 sp.

MISCELANEA

GRANDES EXISTENCIAS en la Habana de

MADERA DE CALIFORNIA

REDWOOD DE VIDA ETERNA

(Pino Rojo)

En Tosco o Cepillado.
Forro Exterior; Tabloncillo machihembrado, rebajado o junquillado.
Completo Surtido de Dimensiones.
Madera Seca. Calidad Excepcional.

Precios muy Moderados.

THE LITTLE RIVER REDWOOD Co.
DE CALIFORNIA

Oficinas:
Edificio Metropolitana
Dptos. 812-813.
Teléfono M-3554
Teleégrafo: "Redwood".

EN la ferretería La Perla, calle 17 y D, Vedado, hacemos y arreglamos toda clase de bastidores, dejándolos nuevos. Teléfono F 1826. 44884 29 sep.

PIELES

Se arreglan, reforman y limpian, Neptuno 139, altos Tel. U-5473.

44902 15 Dic.

Hotel "Roosevelt"

Habana Cuba

Telfns. M-9822 M-9823, M-9824

Montado con todos los adelantos modernos.

Situado en lo más céntrico de la ciudad.

Amistad y San Miguel, a dos cuadras del Parque Central y del Prado.

Todas las habitaciones con baño privado y teléfono.

HABITACIONES CON COMIDA. DOS PERSONAS: $5.00 UNA PERSONA, $3.00.

Por meses, precios especiales.

Restaurant en el octavo piso. Panorama espléndido.

Famoso por su exquisito arroz con pollo.

E-2064 alt. 6 Sep.

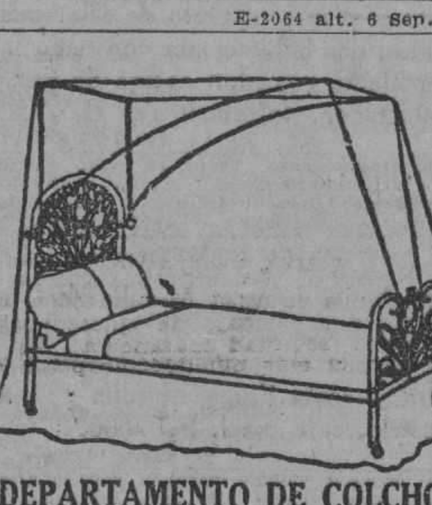

DEPARTAMENTO DE COLCHONETAS, COLCHONES, COJINES, ETC.

Nuestro Departamento de colchones, colchonetas, alfombras, mosquiteros, cojines, etc., etc., presenta el surtido más completo de estos artículos.

Colchones y colchonetas en todos los tamaños y calidades desde $1.80, cojines de seda desde $4.00, cestos de mimbre desde $4.00.

Mosquiteros para cama de una persona desde $2.00.

Mosquiteros con su aparato, a $6.50.

Colchones y colchonetas para niños en todas las calidades y precios.

Mosquiteros desde $1.50.

También hemos recibido cojines de piel, en formas y colores variados, muy de moda para adorno y para automóvil, gabinetes y oficinas.

Edredones de seda en colores enteros y floreados.

Todos estos artículos pueden verse en el mismo departamento de colchones, colchonetas, etc.

EL ENCANTO

E 1863 Ind 1 ag.

DIRECTORIO PROFESIONAL

ABOGADOS Y NOTARIOS

FELIPE RIVERO Y ALONSO
Abogado y Notario
Aguiar, 73
Dptos. 710-11-12. Telf. M-1472
E. 1776 Ind 1 ag.

Dr. Elio Roselló Montaño
ABOGADO Y NOTARIO
Herencias, Divorcios, Asuntos hipotecarios, rapidez en el despacho de las escrituras con su legalización. Oficina Empedrado 33, A-8502. E-1791 Ind. 1 agt.

SAUL SAENZ DE CALAHORRA
ABOGADO
ANTONIO FERNANDEZ TOSCANO
PROCURADOR
Se hace cargo de toda clase de asuntos judiciales, tanto civiles como criminales y del cobro de cuentas atrasadas. Bufete Edificio Larrea, Deptos. 302 y 304, Empedrado y Aguiar. Telfs. A-5024 y M-5247. E 1797 Ind 1 ag.

PROFESIONALES

ANTONIO J. DE ARAZOZA
ABOGADO
Simón Bolívar (antes Reina) 95, altos. Teléfono A-3816.
E 1823 Ind 1 ag

DR. MANUEL ARANDA MUÑOZ
ABOGADO
Asuntos hipotecarios, herencias, toda clase de asuntos civiles. Cuba 36. Dept. 112. Teléfono M-6173.
E 1779 Ind 1 ag.

MARCAS Y PATENTES
DR. CARLOS GARATE BRU
ABOGADO
Cuba 19. Teléfono A-2434.
E 1798 Ind 1 ag.

Dr. LEONCIO G. ESPINOSA PEREZ
ABOGADO
Administraciones de bienes, Pensiones y Jubilaciones, Marcas y Patentes, Accidentes de trabajo, Asuntos Civiles, Mercantiles, Criminales. San Ignacio núm. 50, Teléfono A-8130.
E 1886 Ind 12 ag

Lcdo. Ramón Fernández Llano
ABOGADO Y NOTARIO
Habana 57. Teléfono A-9313.
E 1805 Ind 1 ag.

JOAQUIN FERNANDEZ DE VELASCO
ABOGADO Y NOTARIO
Asuntos judiciales, Civiles, Mercantiles y Hipotecarios. Teléfono A-3044. Tejadillo 11, Habana.
E 1815 Ind 1 ag.

DOCTORES EN MEDICINA Y CIRUGIA

Cooperación Médica

San Rafael 153 entre San Francisco y Espada
Teléfono U-3802

Institución formada por Médicos Cirujanos y Especialistas.

Cirugía y medicina en general. Enfermedades de Señoras y Niños. Parteros y Comadronas. Enfermedades de los ojos, Garganta, Nariz y Oídos. Enfermedades de la piel. Corazón y Pulmones. Asma. Tuberculosis. Estómago e Intestinos. Enfermedades Nerviosas y Mentales.

CLINICA DE ENFERMEDADES VENEREAS Y VIAS URINARIAS.

Blenorragia. Impotencia. Debilidad sexual. Espermatorrea. Sífilis, enfermedades del Riñón y Vejiga.

TATUAJES. Manchas, verrugas y cicatrices se quitan por completo.

Inyecciones de todas clases. Médicos a domicilio.

LABORATORIO: Todas clases de análisis. Transfusiones de sangre con donantes seleccionados. RAYOS X. Ultra-violetas. Radium. Electricidad médica. Masajes.

CONSULTAS $2.00
RECONOCIMIENTOS CON APARATOS 4.00
VISITAS 3.00

TRATAMIENTOS A PRECIOS ECONOMICOS.

HORAS DE CONSULTAS: de 9 a 11 a. m. de 1 a 5 p. m. y de 7 a 9 noche.
E 2059 ind. 6 Sp.

ANALISIS DE ORINA
Completo dos pesos. Prado 62, esquina a Colón. Laboratorio Clínico Químico del doctor Ricardo Albadalejo. Tel. A-3344.
E 1788 Ind 1 ag.

DR. J. M. VERDUGO
ESTOMAGO E INTESTINOS
Tratamiento eficaz de la úlcera estomacal y duodenal de la colitis en cualquiera de sus períodos. Consultas de una a tres. Prado número 60, bajos. Tel. A-4425.
E 1789 ind 1 ag.

DR. CABRERA
RADIOLOGIA EXCLUSIVAMENTE
Rayos X, Radium, Radioterapia profunda, Corrientes, Radiografía a domicilio. Antiguo gabinete "Alamilla", San Miguel 116. De 2 a 6.
E 1829 Ind 1 ag.

Dr. JOSE A. TREMOLS
Médico
Dr. JOSE G. TREMOLS
Médico-Cirujano
CONSULADO 128.
De 2 a 4 tarde y de 8 a 9 noche
E 2063 ind. 6 sp.

DR. ENRIQUE Fdez. SOTO
Y
DR. CARLOS DE LEJARZA
AUXILIAR
Oídos nariz y garganta. Consultas: lunes ,martes y jueves, de 2 a 4. Calle 3 entre Infanta y 27. eléfono U-2465. No visita. Dr. Lejarza. Telf. F-4836.
E 1786 Ind 1 ag.

DR. GONZALO AROSTEGUI
Médico de la Casa de Beneficencia y Maternidad. Especialista en las enfermedades de los niños. Médicas y Quirúrgicas. Consultas de 12 a 2. G. número 116, entre Línea y 13, Vedado. Tel. F-4233.
E 1775 Ind 1 ag.

DR. ALFREDO DOMINGUEZ ROLDAN
Radiólogo del Centro Balear, Sanatorio La Milagrosa y Clínica Ledón Uribe. Rayos X, Radium, Radio-Terapia profunda, Electricidad médica, tratamiento del cáncer. Horas de 1 a 4 p. m. Teléfono A-5049. Paseo de Martí número 33, bajos
E 1893 Ind ag.

HEMORROIDES
Curadas sin operación, radical procedimiento, pronto alivio y curación, pudiendo el enfermo seguir sus ocupaciones diarias y si ndolor. Consultas de 1 a 5 p. m. Suárez 32. Policlínica P.
E 1810 Ind ag.

DR. CELIO R. LENDIAN
Consultas todos los días hábiles de 2 a 4 p. m. Medicina interna especialmente del corazón y de los pulmones. Partos y enfermedades de niños. Lealtad 82. Teléfono M-2671.
E 1796 Ind 1 ag.

INSTITUTO CLINICO
Excemas. Por antiguas y rebeldes que sean se garantiza su curación por un procedimiento especial. Inyecciones intravenosas para impotencia. Reumatismo, Raquitismo y Neurastenia por el procedimiento del doctor Menín. Alta Frecuencia y Rayos Violeta, Blenorragia, Estrechez uretral y Sífilis, curación garantizada. Almorranas, son curadas sin operación ni dolor, pudiéndose trabajar. Auto-Condensación para Arterio-Esclerosis. Extirpación de Verrugas por electricidad. Análisis de Sangre. De Orina 2 y 3 pesos completos. Consultas $2.00. Reconocimientos $3.00 y con aparatos 5 pesos. Dr. Flores. Consultas: De 9 a 11 mañana. Infanta 24, casi esquina a San Rafael. Pagos semanales. Telf. U-3987.
E 1799 Ind 1 ag.

DR. PEDRO A. BOSCH
Medicina y Cirugía Con preferencia, partos, enfermedades de niños, del pecho y sangre. Consultas de 2 a 4. Aguiar 11. Teléfono A-6482.
E 1812 Ind 1 ag.

DR. B. VILA
Médico cirujano. Exclusivamente niños. Médico de niños del Hospital Mercedes. Consultas diarias de 2 a 4 p. m. Carlos III, 209, esquina a Franco (altos). Teléfono U-5792.
E 1800 Ind 1 ag.

DR. A. V. DAUSSA
Medicina en general. Especialmente vías respiratorias y digestivas. Consultas de 1 a 3 p. m. San Miguel 147. U-4880. Pobres verdaderos 12 y media a 1, Martes y Sábados.
E 1872 Ind 1 ag.

DR. CLAUDIO GRAÑA
Medicina interna (corazón, aparatos digestivos, riñones y glándulas de secreción interna). Diatermia y Rayos ultravioletas. Consultas de 1 a 5. San Lázaro 65. Teléfono M-8721.
E-1215 30 d 26 my.

PROFESIONALES

DR. FELIX PAGES
Durante la ausencia del doctor Félix Pagés, en los Estados Unidos, se hace cargo de su clientela y consultas el doctor Manuel González Alvarez. Consultas de 3 a 5, martes, jueves y sábados. Apodaca 3, altos, entre Cárdenas y Cienfuegos. Tel. A-9102. Residencia particular Calle 9 número 33, entre F y G, Vedado. Tel. F-2441.
E 1792 ind. 1 ag.

Dr. Manuel González Alvarez
CIRUJANO DE LA ASOCIACION DE DEPENDIENTES
CIRUGIA EN GENERAL
Consultas de 3 a 5, martes, jueves y sábados. Apodaca 3, altos, entre Cárdenas y Cienfuegos. Telf. A-9102. Residencia particular: Calle 9 número 33, entre F y G, Vedado. Telf. F-2441.
E 1792 Ind 1 ag.

DR. PEDRO MALLO
MEDICO DE VISITA DE LA ASOCIACION DE DEPENDIENTES
ESPECIALISTA EN VIAS URINARIAS
Consultas: Apodaca 3, altos, Lunes, Miércoles y Viernes, de 2 a 4. Teléfono A-9102 Domicilio: Romay, 23, bajos. Tel. A-7597.
E 1889 Ind 12 ag.

DRES. MARTH y GARCIA
BLENORRAGIA
Tratamiento moderno por inyecciones intra-venosas. Curas garantizadas en pocos días. CONSULTAS: de 2 a 5 y de 7 a 9 p. m. SAN RAFAEL, 153, entre Espada y San Francisco. Tel. U-3802.
E-2106 Ind. 14 Sept.

DR. EMILIO B. MORAN
ELECTRICIDAD MEDICA
PIEL, VENEREO, SIFILIS
Curación de la uretritis por los rayos infra-rojos. Tratamiento nuevo y eficaz de la impotencia. Consultas de 1 a 4. Campanario 97-A. Teléfono M-4162. No va a domicilio.
E 1814 Ind ag.

DR. ABELARDO LABRADOR
Angeles 3, entre Reina y Estrella. Consultas gratis de 8 a 12 a. m. Pagos de 3 a 5. Especialidad enfermedades de señoras, partos, venéreos y sífilis. Pulmones, corazón y riñones, en todos los períodos. Inyecciones intravenosas. Neosalvarsán, etc. Avisos: Telfs. A-0801 y U-2256.
E 1875 Ind 1 ag.

POLICLINICA INTERNACIONAL
Direcor: doctor David Cabarrocas, Lealtad 143, entre Salud y Dragones. Teléfono A-0544. Consultas especiales de 10 a. m. a 6 p. m. los sábados de 9 a 12 a. m. para pobres primera atención médica, con motivo de una consulta, reconocimiento, examen de Rayos X, análisis parcial orina, incisión acceso, inyección intravenosa de Neosalvarsán o cualquier otra inyección, cura corriente eléctrica, masaje agua caliente, pulverización vapor, completamente gratis para pobres. Inyecciones especiales para Reumatismo, Anemia, enfermedades de la piel, Sífilis, Venéreas, fiebres en general, Tuberculosis, Cáncer, Enfermedad de señoras, Corazón, Riñones, Hígado, Estómago e Intestino, sistema nervioso, análisis completo de orina y análisis exudado para venéreos, aplicaciones de aparatos de yeso, análisis sangre para sífilis, raspado uterino, Partos y Cirugía en general. Se regala la medicina al pobre. Se dan horas especiales para consultas pagas.
E 1809 Ind 1 ag.

DR. RICARDO ALBADALEJO
Especialista en vías urinarias. Tratamiento especial para la blenorragia, impotencia y reumatismo. Electricidad Médica y Rayos X, Prado 62, esquina a Colón. Consultas de 8 a 12 a. m. y de 1 a 5 p. m. Teléfono A-3344.
E 1787 Ind 1 ag.

DR. J. B. RUIZ
De los hospitales de Filadelfia, New York y Calixto García. Especialidad vías urinarias, sífilis y enfermedades venéreas. Examen visual de la uretra y vejiga. San Lázaro 221-C. De 1 a 3. Teléfono A-9051. Para pobres de 10 a 12 y de 5 a 7.
E 1774 Ind 1 ag.

Dra. MARIA GOVIN DE PEREZ
MEDICA CIRUJANA
De la Facultad de la Habana Escuela Práctica y Hospital Broca de París. Especialidad en enfermedades de señoras, partos y cirugía. Teléfono U-2439. San Miguel 152, antiguo.
E 1801 Ind 1 ag.

ENFERMEDADES SECRETAS
Antiguas, mal curadas y prostatitis, impotencia, estirilidad. Curaciones garantizadas en pocos días, sistema nuevo alemán. Dr. Jorge Winkelmann; especialista alemán, 28 años de experiencia. San Lázaro 165, a todas horas.
E 1897 Ind 17 ag.

DR. IGNACIO CALVO
Línea número 12, esquina a M, de 4 a 6. Teléfono F-3663. Enfermedades del recto y del colon. Tratamiento médico de las hemorroides.
E 1889 Ind 19 ag.

Dr. MANUEL LOPEZ PRADES
MODICO CIRUJANO
De las Facultades de Madrid y la Habana. Con 36 años de práctica profesional. Enfermedades de la sangre, pecho, señoras y niños, partos. Tratamiento especial curativo de las afecciones genitales de la mujer. Consultas diarias de 1 a 3. Gratis los martes y viernes. Lagunas 63, bajos. Telf. A-0226, Habana.
E 1871 Ind. 1 ag.

DR. S. PICAZA
De los Hospitales de París y New York
Enfermedades del estómago intestinos e hígado, tratamiento eficaz de las Colitis y afecciones biliares. Horas de 2 a 4, o convencional, previo aviso. San Lázaro 246. Teléfono F-4918.
E 1867 Ind 7 ag

DR. F. GARCIA AMADOR
ESPECIALISTA DE PARIS, BERLIN Y LONDRES
Piel, Venéreo, Vías Urinarias
De regreso de Europa dispone con la Ozonoterapia último tratamiento para la curación rápida de las ENFERMEDADES SECRETAS Y SUS COMPLICACIONES, IMPOTENCIA, PERDIDAS SEMINALES. Tratamientos eficaces para la piel con DIATERMIA, ELECTROLISIS y NIEVE CARBONICA. Consultas: San Nicolás 9, de 10 a 12 y de 4 a 6. Para pobres lunes, miércoles y viernes de 6 a 7 p. m. Teléfono A-1471.
E 1868 Ind 7 ag.

Dr. Alberto S. de Bustamante
Profesor de Obstetricia, por oposición. Especialidad partos y enfermedades de señoras. Consultas los lunes y viernes de 1 a 3. Clínica Bustamante-Núñez. Teléfono F-3057. Domicilio, 15, entre J y K, Vedado. Telf. F-1862.
E 1777 Ind 1 ag.

CLINICA BUSTAMANTE-NUÑEZ
J y 11, Vedado. Cirugía general y especial. Partos, Rayos X y Laboratorio. Teléfono F-1184.
E 1777 Ind 1 ag.

ASOCIACION CLINICA

LUZ 44. TELEFONO A-0549. ENTRE AGUACATE Y COMPOSTELA

ASOCIACION DE MEDICOS ESPECIALISTAS. Cirugía y Medicina en general

Tratamiento de todas las enfermedades por sistema moderno. Curaciones garantizadas por contratos. PRECIOS REDUCIDOS.

CLINICA: Parteros y Comadronas.

INYECCIONES Intravenosas, musculares, etc. RAYOS X. y RADIOSCOPIAS DESDE 5 pesos. Ultravioletas electricidad, masajes y RADIUM. TATUAJES, verrugas, manchas, etc. Se quitan rápidamente. ESPECIALISTAS DE SEÑORAS Y NIÑOS.

GARGANTA, NARIZ, OIDOS Y OJOS.

LABORATORIO: Hacemos toda clase de ANALISIS. ORINA $2.00. Sífilis, Blenorragias, Impotencia, Vías urinarias. Enfermedades MENTALES, de la piel, Nerviosas, Corazón, Estómago y Pulmones.

ALMORRANAS. Son curadas sin OPERACION radicalmente y garantizadas.

DEPARTAMENTO DENTAL. Extracciones sin dolor. Trabajos artificiales y enfermedades de la BOCA. PRECIOS MODICOS. CONSULTAS: $2.00. RECONOCIMIENTOS EN GENERAL CON APARATOS $3.00. ATENCION: DE 1 a 5 (Tarde) y 7 a 9 (Noche).
E 1808 Ind 1 ag.

PROFESIONALES

Dr. J. A. Hernández Ibáñez
Durante la ausencia del doctor Hernández Ibáñez en los Estados Unidos, se hace cargo de su clientela y consultas, el doctor Rafael Ferrer y del Castillo. Consultas Neptuno número 78, esquina a Manrique. De 10 y media a. m. a 12 y media p. m. y de 3 a 6 p. m. Teléfono A-5469. Habana. Domicilio Obrapía 51. Tel. A-4364.
E 2077 ind. 9 sp.

Dr. Rafael Ferrer y del Castillo
MEDICO DE LA ASOCIACION DE DEPENDIENTES
VIAS UDINARIAS
Consultas Neptuno número 78, esquina a Manrique. De 10 y media a. m. a 12 y media p. m. y de 3 a 6 p. m. Teléfono A-5469. Habana. Domicilio Obrapía 51. Tel. A-4364.
E-1804 Ind. 1 ag.

Dr. Francisco Arango y de la Luz
MEDICINA EN GENERAL
Se dedica especialmente al tratamiento de enfermos nerviosos y mentales, 20 años Médico de Mazorra, ex especialista del Centro Gallego, Director del Sanatorio "Dr. Pérez Vento", Consultas de 12 a 2, calle 2, 250, Vedado. Teléfono F-1882.
E 2091 12 oct.

CLINICA DE ENFERMEDADES VENEREAS
PROGRESO 14, Altos, entre Aguacate y Compostela
HABANA
RECONOCIMIENTO GRATIS
CURACION RAPIDA Y GARANTIZADA DE ENFERMEDADES SECRETAS
PRECIOS MODICOS
FACILIDADES DE PAGO
E 1888 Ind 12 ag.

DR. J. J. MIGNAGARAY
Especialista de niños del Hospital Municipal y Emergencias. Medicina Interna en general. Enfermedades de niños. Regímenes alimenticios para niños menores de dos años. Consultas de 1 a 3, Campanario 57. Para pobres: Jueves Teléfono A-4529.
E 1802 Ind 1 ag.

DR. GONZALO PEDROSO
CIRUJANO DEL HOSPITAL MUNICIPAL DE EMERGENCIAS
Especialista en vías urinarias y enfermedades venéreas. Cistocopía y Cateterismo de los uréteres. Cirugía de vías urinarias. Consultas de 10 a 12 y de 3 a 5 p. m. en la calle de Avenida de la República 254.
E 1728 Ind 1 ag.

DR. MANUEL GALIGARCIA
Enfermedades Nerviosas y Mentales
Medicina interna. Especialista de la Asociación Canaria, cinco años de interno en el Hospital Calixto García. Ayudante por oposición de la Facultad de Medicina. Consultas y reconocimientos, $5.00, de 3 a 5. Diarias en la calle J número 211 bajos, entre 23 y 21, en el Vedado, teléfonos F-2775 y F-5885.
E 1790 Ind 1 ag.

"CORPORACION MEDICA"

Merced, 42, esq. Habana
Teléfono A-0623.

Institución formada por médicos cirujanos y especialistas

UN ESPECIALISTA PARA CADA ENFERMEDAD. Cirujía y Medicina general. Rayos X. Corrientes Eléctricas, Masajes. RADIUM para el Cáncer. Enfermedades de Señoras y Niños. Parteros y Comadronas. Enfermedades de los Ojos, Garganta, Nariz y Oídos, Corazón y Pulmones.

CLINICA DE ENFERMEDADES VENEREAS, Blenorragia, Impotencia y Debilidad Sexual, VIAS URINARIAS y PIEL y SIFILIS. Inyecciones de todas clases. Médicos a domicilio.

ALMORRANAS, son curadas radicalmente sin operación ni dolor. Enfermedades Nerviosas y Mentales. Estómago e Intestinos.

CONSULTAS $2.00
RECONOCIMIENTOS CON APARATOS $4.00. De 9 a 11 a. m. De 1 a 5 p. m. y de 7 a 9 noche.

LABORATORIOS: Toda clase de análisis. Transfusiones de SANGRE con donantes seleccionados. Reumatismo, Asma. TUBERCULOSIS, TATUAJES, Manchas, Verrugas y Cicatrices desaparecen por completo.

TRATAMIENTOS a precios económicos.
DENTISTAS.—Curación garantizada de la Piorrea.
E 1874 Ind 9 ag.

DR. MANUEL VIAMONTE
Catedrático Auxiliar de Radiología y Fisioterapia de la Universidad.
Radiólogo de la Quinta "Covadonga"
Se ha trasladado para su nuevo Gabinete, situado en la calle de Concordia, 64-A, esquina a Lealtad. Teléf. M-5008. De 9 a 10 a. m. y de 1 a 5 p. m.
Rayos X, Radium, Radioterapia Profunda, Luz Ultravioleta y Electricidad Médica.
E 1900 Ind 19 ag.

DR. JOSE VARELA ZEQUEIRA
Profesor de Anatomía de la Universidad. Cirujano Jefe de la Asociación Cubana de Beneficencia, Cirugía en general. Especialidad: Cirugía de la mujer. Consultas de 2 a 4. Gervasio, 126. entre San Rafael y San José. Teléfono U-5410.
E 1794 Ind 1 ag.

D. A. SANCHEZ
Especialista en partos; tratamiento especial en las hemorragias producidas por aborto, cura del flujo radical. Ofrezco habitaciones amplias y sanitarias para personas del campo que quieran dar a luz. En la misma consulta, de 12 a 5 de la tarde y de 8 a 10 de la noche. San Nicolás 65, bajos, esquina a Neptuno. teléfono A-2877.
E 1739 31 ag

GABINETE DE ENFERMERO
Concordia 20.—Teléfono A-5436
Curas, inyecciones, masajes. Tratamientos para todas las enfermedades. Horas especiales para empleados del comercio. Tratamientos de 3 a 8 p. m. todos los días.
E 1618 13 ag

DR. E. PERDOMO
Vías urinarias, estrecnez de la orina, venéreo, hidrocele, sífilis, impotencia. Calle D y 11, Vedado, de 1 a 4. Teléfono....
E 1806 Ind 1 ag.

"POLICLINICA HABANA"
Suárez, 32. Teléfono M-6233.
DIRECTOR FACULTATIVO
DR. GUILLERMO LEON
De Medicina y Cirugía en general. Especialista para cada enfermedad. Consultas de 1 a 5 de la tarde y de 7 a 9 de la noche. Consultas especiales, dos pesos. Reconocimientos $2.00. Enfermedades de señoras y niños. Garganta, nariz y oídos (OJOS). Enfermedades nerviosas, estómago, corazón y pulmones, vías urinarias, enfermedades de la piel, blenorragia y sífilis, inyecciones intravenosas para el asma, reumatismo, tuberculosis, obesidad, partos, hemorroides, diabetes y enfermedades mentales, etc. Análisis en general. Rayos X, masajes y corrientes eléctricas. Los tratamientos y sus pagos a plazos. Telf. I-6883.
E 1810 Ind 1 ag.

DR. A. G. CASARIEGO
Catedrático por oposición de la Facultad de Medicina, de los hospitales de París, New York, Calixto García, Clínica Covadonga. Especialidad en enfermedades de las vías urinarias. Consultas de 2 a 6 p. m. Zenea (Neptuno) 125, bajos.
E 1813 Ind 1 ag.

Dr. C. E. FINLAY F. A. C. S.
PROFESOR DE OFTALMOLOGIA
Especialista en enfermedades de los Ojos y de los Oídos.
Calle J. 135, entre Línea y 15, Vedado
Teléfono F-1178
Consultas de 11 a 12 y de 2 a 5 y por convenio previo
E 1807 Ind 1 ag.

DR. BIENVENIDO GIROUD LESCANO
Medicina interna, sistema nervioso, cerebro y pulmón. Tratamiento de la tuberculosis con la sacocricina combinada. Rayos X, Radiografía, electroterapia, tratamiento del bocio sin operación. Consultas de 3 a 5. Infanta 75, letra F, Teléfonos M-2014 y U-2064.
E 1830 Ind 1 ag

10 CENTAVOS
DE 7 A. M. A 4 P. M.; Y DE 4 A 10 P. M.
15 CENTAVOS

SOLICITUDES DE TRABAJO: DIEZ CENTAVOS
DEPARTAMENTO DE ANUNCIOS CLASIFICADOS

10 CENTAVOS
DE 7 A. M. A 4 P. M.; Y DE 4 A 10 P. M.
15 CENTAVOS

M.E.C.D. 2016

PROFESIONALES

DR. JOSE LUIS FERRER

CIRUJANO DE LA ASOCIACION DE DEPENDIENTES

Afecciones venéreas, vías urinarias y enfermedades de señoras. Martes, Jueves y Sábados, de 3 a 5 p. m. Virtudes 143 y medio, bajos. Teléfono A-4364.
E 1785 Ind 1 ag.

DR. J. LYON

De la Facultad de París. Especialidad en la curación radical de las hemorroides sin operación. Consultas de 1 a 3 p. m. diarias. Consulado 37, altos.
E 1782 Ind 1 ag

DR. ARISTIDES MESTRE

PROFESOR DE LA UNIVERSIDAD

Médico del Departamento de Niños del Hospital de Dementes de Mazorra. Niños anormales. Enfermedades nerviosas y mentales de la infancia. Consultas: Martes y Sábados de 9 a 12 m. D No. 220, esquina a 23, Vedado. Tel. F-1706.
E-1934 Ind. 3 Sep

REUMATISMO CRONICO

LUMBAGO, CIATICA, NEURITIS

Unico tratamiento racional sin drogas, haciendo eliminar las toxinas por la piel. Reanimando el organismo, y vigorizando sus funciones. Contando con superior instalación de baños rusos-turcos, vapor, luz, aparatos calor, masages, electricidad médica, Ultravioleta, etc. Primera consulta gratis. San Lázaro 45, 2 a 4 p. m. Numerosas referencias.
E-2047 2 oct.

DR. ADOLFO REYES

Estómago e Intestinos

Lamparilla, 74, bajos

Consulta y tratamientos especiales de 9 a 11 a. m. Horas convencionales a petición del enfermo.
E 1443 4 oct.

DR. E. PONCE DE LEON

TUBERCULOSIS, ASMA

Especialista: Pulmones, Asma, Corazón, Sangre. Tratamientos por inyecciones especiales. Consultas $2. Reconocimientos $5, de una a tres todos los días. San Rafael 108. Teléfono U-6437.
E-2066 Ind. 7 Sep.

POLICLINICA ZEQUEIRA

SAN RAFAEL 108. TELEFONO U-6437

Especialistas: Pulmones, Asma, Estómago, Anemia, piel, Sífilis, Venereas, Reumatismo, Señoras, niños. Consultas $2. Reconocimientos $5, de 9 a 12 y de una a 7. Martes y Sábado, pobres gratis.
E-2065 Ind 7 Sep.

DR. M. A. MAÑAS PARAJON

Pulmones, Medicina Interna, Especialista en Tuberculosis. Del Hospital Laennec de París y del Sanatorio de Leysin, Suiza. Consultas: de 2 a 5 en San Miguel 63, bajos. Teléfono A-6797. Domicilio: H número 146, entre 15 y 17, Vedado. Teléfono F-1874.
E 1908 23 sep.

DOCTOR GOMEZ DE ROSAS

Cirujano Director de la Policlina Nacional. Enfermedades de señoras, estómago, vías biliares y cirugía general. Consultas de 3 a 5. Cerro 551. Tel. A-2560.
E 1895 Ind 16 ag.

Dr. Francisco Javier de Velasco

Afecciones del corazón, pulmones, estómago e intestinos. Consultas los días laborables de 12 a 2. Horas especiales previo aviso. Salud 34. Teléfono A-5418.
E 1784 Ind 1 ag.

Dra. MARIA PEREZ GOVIN

MEDICA CIRUJANA

Médica de la Facultad de la Habana y Hospital Broca de París. Garganta, nariz y oídos. De 1 a 3. Teléfono U-2439. San Miguel 152, antiguo.
E 1803 Ind 1 ag.

DR. GUILLERMO LOPEZ ROVIROSA

Enfermedades de las Glándulas Internas, Nutrición, Nerviosas y Mentales. Debilidad sexual, pérdidas, impotencia. Niños anormales atrasados, raquíticos. Bocios. Afecciones de la piel y de la sangre. Dispepsias, Colitis, Vías respiratorias. Rayos Ultravioletas aplicados al tratamiento de las afecciones de la piel (acné, etc.), caída del cabello, calvicie, raquitismo, anemias, etc. Electroterapia corrientes D'Arsonvalización, diatermia, extirpación de verrugas, etc. Neptuno número 255 altos, de 5 a 7 p. m. Domingos de 4 a 6. Teléfono U-3221. Consultas por correspondencia: $5.00, giro postal.
E 1873 Ind 1 ag.

DR. GUTIERREZ LEE

MEDICO CIRUJANO

Consultas de 3 a 5. Gervasio 168. Teléfonos A-3684 y F-1070.
E 1870 Ind 1 ag.

CIRUJANOS DENTISTAS

DR. ARMANDO CRUCET

De la Facultad de Philadelphia, Cirujano Dental y Oral. Dentista del Colegio de La Salle. Anestesia por el gas y conductiva. Piorrea alveolar. Sinicitis crónica del maxilar. Ave. Wilson 63 (Línea), Vedado. Telfs. F-5152. F-5736. Hora fija al paciente. E. 176 Ind. 23 en.

DR. ALBERTO COLON

CIRUJANO DENTISTA

Especialidad: carie dental, rápida curación en dos o tres sesiones por dañado que esté el diente. Tratamiento de la PIORREA por la Fisioterapia bucal. Hora fija a cada cliente. Consultas de 9 a 5 p. m. Compostela 129, altos, esquina a Luz.
E 1832 Ind 1 ag.

DR. VALDES MOLINA

CIRUJANO DTNTISTA

Avenida de Italia número 24, entre Virtudes y Animas. Teléfono A-8583. Dentaduras de 15 a 30 pesos. Trabajos se garantizan. Consultas de 8 a. m. a 5 p. m. Los domingos hasta las 12 m.
E 1885 Ind 1 ag.

DR. J. HERNANDEZ CALZADILLA

Cirujano Dentista

Especialista en extracciones, sin dolor ni peligro en los niños y señoras en estado de gestación. Cura completamente los dientes flojos y Piorrea alveolar. Garantía en los trabajos de dientes de espigas, casquillos de oro y puentes de todas clases. Dentaduras de planchas con los dientes como naturales, modernas y sin encías. Arreglamos puentes y planchas que estén partidas o faltas de dientes, dejándolas como nuevas. Todo sin dolor extracciones con gas o anestesia local. Precios módicos. Hora fija si la desea. Reina 76, bajos, teléfono A-7337.
E 1817 Ind 1 ag.

PROFESIONALES

DR. SALVADOR VIETA MORE

CIRUJANO DENTISTA

Curaciones rápidas de todas las afecciones de la boca por procedimientos modernos, especialidad en piorrea, abcesos y curaciones de todos los dientes desahuciados evitando las extracciones. Dentaduras postizas sin extraer raíces, ni llevar cámara. Consultas y operaciones de 1 a 4. Belascoaín 46, altos, entre San José y Zanja, Telf. U-5324.
E 959 21 my.

DR. PEDRO R. GARRIDO

CIRUJANO DENTISTA

Por las Universidades de Madrid y Habana. Especialidad en enfermedades de la boca que tengan por causa afecciones de las encías. Dentista del Centro de Dependientes. Consultas de 9 a 11 y de 12 a 3 p. m. Villegas 78, altos; Tel. A 5260.
E 1932 24 sp.

DR. GUERRERO DELANGEL

DENTISTA MEJICANO

Técnico especial, para extracciones. Facilidades en el pago. Horas de consultas de 3 p. m. a 8 p. m. A los empleados del comercio, horas especiales para la noche. Trocadero 68-B frente al café El Día. Teléfono M-6305.
E 1811 Ind 1 ag.

OCULISTAS

DR. HORACIO FERRER

ESPECIALISTA EN LAS ENFERMEDADES DE LOS OJOS

Consultas de 2 a 5 de la tarde. Consultas por la mañana a horas previamente concedidas. Ave. Wilson y L. Vedado. Telf. F-4831.
E 1780 Ind 1 ag.

DR. A. C. PORTOCARRERO OCULISTA

GARGANTA, NARIZ Y OIDOS

Consultas de 12 a 4.

Para pobres de 12 a 2. Honorarios módicos. San Nicolás 52. Teléfono A-8627.
E 1795 Ind 1 ag

DR. JORGE L. DEHOGUES

OCULISTA

De regreso de su viaje a Europa, ha reanudado sus consultas, de 11 a 12 y de 3 a 5. Hora fija para cada cliente. Aguila 94. Teléfono A-3940.
E-147 30 d 7 En.

DR. JOSE ALFONSO

OCULISTA

Garganta, nariz y oídos. Consultas de 1 a 4. Máximo Gómez 386. Telf. M-2330
E 1793 ind. 1 ag.

DR. MARTINEZ FERRER

Enfermedades de los ojos. Calle A 194 (entre 21 y 23) Vedado. Consultas de 2 a 4. Telf. F-3474.
E-969 26 my.

COMADRONAS FACULTATIVAS

AMPARO PUIG DE ALVAREZ

COMADRONA FACULTATIVA

Consultas diarias de 1 a 3 p. m. Calle A, 211, entre 21 y 23. Vedado. Teléfono F-1726.
E 2061 5 oct.

ARISTONICA L. DE BRAVO

COMADRONA FACULTATIVA

Con diez y seis años de práctica, ofrece sus servicios profesionales en Escobar número 111 letra D, altos. Teléfono A-6658. Consultas de 1 a 4 p. m. Martes y Sábados gratis.
1765 31 Ag.

ANA MARIA V. VALDES

COMADRONA

Muchos años de práctica. Los últimos procedimientos científicos. Consultas de 1 a 4. Precios convencionales, 21, esquina a B, núm. 317, Vedado. Tel. F-1252.
E 1891 Ind 13 ag.

MARIA NUÑEZ

Facultativa en partos, Comadrona del Centro Balear. Consultas de 2 a 3 p. m. Aranguren, antes Campanario, 152-B, entre Zanja y Dragones.
E 1898 Ind 17 ag.

GIROS DE LETRAS

N. GELATS Y COMPAÑIA

103, Aguiar 103, esquina a Amargura. Hace pagos por el cable. Facilita cartas de crédito y giran pagos por cable; giran letras a corta y larga vista sobre todas las capitales y ciudades importantes de los Estados Unidos, Méjico y Europa, así como sobre todos los pueblos de España, Londres, París, Hamburgo, Madrid y Barcelona.

CAJAS RESERVADAS

Las tenemos en nuestra bóveda, construída con todos los adelantos modernos y las alquilamos para guardar valores de los interesados. En esta oficina daremos todos los detalles que se deseen.

N. GELATS Y COMPAÑIA BANQUEROS

E 1749 Ind 1 ag.

ZALDO Y COMPAÑIA

Cuba números 76 y 78

Hacen giros de todas clases sobre todas las ciudades de España y sus pertenencias. Se reciben depósitos en cuenta corriente. Hacn pagos por cable, giran letras a corta y larga vista y dan cartas de crédito sobre Londres, París, Madrid, Barcelona y Nueva York, New Orleans, Filadelfia y demás capitales y ciudades de los Estados Unidos, Méjico y Europa, así como todos los pueblos.
E 1746 Ind 1 ag.

J. BALCELLS Y CIA.

S. en C.

San Ignacio Núm. 33.

Hacen pagos por el cable y giran letras sobre New York, Londres, París y sobre todas las capitales de España, Islas Baleares y Canarias. Agentes de la Compañía inglesa de Seguros contra incendios "The Royal". Administración de bienes.
E 1743 Ind 1 ag.

ORDEN DE LOS ANUNCIOS CLASIFICADOS

- A Alquileres de Casas.
- B Alquileres de Departamentos.
- C Alquileres de Habitaciones.
- D Alquileres de Locales.
- E Alquileres de Garages.
- F Se necesitan.
- G Se ofrecen.
- H Compra y Venta de Fincas.
- I Compra y Venta de Solares.
- J Compra y Venta de Establecimientos
- K Compra y Venta de Animales.
- L Automóviles.
- LL Dinero en Hipotecas.
- M Bonos y Valores.
- N Compra y Venta de Objetos Varios
- Ñ Enseñanzas.
- O Hospedajes.
- P Para las Damas.
- Q Compra y Venta de Instrumentos de Música.
- R Maquinarias.
- S Muebles y Prendas.
- T Pérdidas.
- U Para el Hogar.
- V Compra y Venta de Libros.
- W Comidas.

(A) ALQUILERES DE CASAS

(1)—Habana

SE alquila casa moderna en Arbol Seco número 69-B, altos y bajos, entre Benjumeda y Santo Tomás, compuesta de tres habitaciones, sala, saleta, cuarto de baño completo, cocina de gas con calentador, comedor al fondo. Más informes a los teléfonos U-1478 y U-5089.
S-5859 2 oct.

SE ALQUILA

En la calle de Mazón entre San Rafael y San José, muy próximo a la Universidad, un hermoso piso alto, compuesto de antesala, sala, cinco cuartos, comedor al fondo, cuarto de baño, con su servicio sanitario completo, cuarto y servicio de criados. Informan Teléfono F-5335.
S-5860 23 sp.

SE alquila la casa Condesa número 58, bajos, con sala, saleta, dos habitaciones, cocina y baño. Informan Rayo número 110. Tel. A-9743. S-5864 24 sp.

SE alquila Neptuno esquina a San Francisco, acera de la brisa, unos espléndidos altos modernos, cuatro habitaciones, baño completo. Informan teléfono U-3129. S-5871 1 Oct.

SE alquila espaciosa casa de Animas número 92, bajos, se componen de seis habitaciones, sala, saleta, comedor, cocina, baño y patio. Precio 90 pesos. Teléfono A-5540. S-5870 21 sp.

SE alquila un piso independiente de la casa de nueva construcción, segunda planta en San Miguel número 59, tiene tres habitaciones, sala, comedor, cuarto de baño, instalación sanitaria moderna, agua abundante. La llave en la bodega esquina San Nicolás. Teléfono A-5540.
S-5869 21 sp.

EN 45 pesos se alquilan los cómodos altos Crespo 13-A, pueden verse a todas horas. Informan en Reina 63, de 3 a 5 p. m. Dr. Martínez. 45151 24 sp.

NEPTUNO 142

Se alquila el segundo piso, entre Lealtad y Escobar; se compone de sala, saleta, cuatro habitaciones, baño intercalado, cocina de gas, servicio de criados, fabricación lujosa. Muy fresca. Agua abundante siempre. Informan Teléfonos F-5751 y A-4648. 45140 19 sp.

HABANA 57

Esquina a San Juan de Dios, tres plantas, inmejorable situación a la brisa. Bajos propios para oficina o comercio, los altos propios para familia numerosa que quiera vivir cómodamente. Informes Habana 61, último piso. 45138 19 sp.

SE alquila el segundo y tercer piso de Cienfuegos número 19, a tres cuadras del DIARIO DE LA MARINA.
45103 19 sp.

SE alquilan unos altos con tres habitaciones, sala y comedor, agua siempre, en 45 pesos, modernos, en Figuras 23.
45099 19 sp.

SE alquila en 42 pesos el piso bajo entrando a la izquierda de Misión 5. Las llaves en el piso principal L. Matamala. Informa doctor Pichardo. Oficios 12. Edificio Calle. 45080 20 sp.

SE alquila en 45 pesos el piso bajo derecha de Misión 5, compuesto de sala, tres cuartos y demás servicios. Las llaves en el piso principal, L. Matamala. Informa doctor Pichardo. Oficios 12. Edificio Calle. 45081 20 sp.

SE alquila a una cuadra de Infanta en Pajarito H entre Clavel y Díaz Blanco, una casa nueva de sala, dos cuartos, comedor y cocina, baño intercalado, amplio patio, 35 pesos. Informan en los altos. 45072 26 sp.

SAN JOSE 91, CASI ESQUINA

a Gervasio se alquilan los bajos de esta moderna casa con sala, comedor, tres habitaciones, baño y baño de criados. Informan en Belascoaín 48. Teléfono U-5055. Alberto Fernánde. 45107 24 sp.

SE alquila el piso intermedio de la casa Habana 53-A, entre Empedrado y Tejadillo, acabada de construir, precio módico. Informan en la misma o en Tejadillo 22 a todas horas. 45113 19 sp.

SE alquilan los hermosos bajos de la casa Habana 53 entre Empedrado y Tejadillo, propios para Notaría o cualquier clase de oficina, está acabada de construir, frente de cantería con sala, recibidor, cuatro cuartos, saleta, baño intercalado, cuarto y servicios de criados, cocina y gran patio. Informan Tejadillo 22. Precio de situación. 45112 19 sp.

SE alquila el 1er. piso del moderno edificio de Sol, esquiuna a Villegas. Compuesto de 4 cuartos, sala y comedor, cuarto de baño, servicio de criados, cocina de gas. Informan en la bodega. Precio económico. 44944 30 Sept.

SE ALQUILAN

Los altos acabados de fabricar de la casa calle de Belascoaín 38, entre San Rafael y San José, dividido cada piso en dos apartamentos, uno exterior y otro interior, compuestos cada uno de sala, comedor, tres grandes y frescas habitaciones, baño intercalado completo, cocina, pantry, cuarto y servicio de criados. La llave en los bajos: Informes M-7921.
44917 20 Sept.

ALQUILERES DE CASAS

SE ALQUILAN

Los bajos de la casa calle de Amistad número 71, entre San José y Barcelona, compuesto de un solo salón corrido, sin columnas, con 380 metros superficiales. La llave en los altos, para mas informes M-7921.
44912 20 Sept.

SE alquila casa moderna, calle Suárez 107, altos, primer piso, sala, recibidor, tres grandes habitaciones, baño intercalado, calentador, cuarto y servicio de criados; muy fresca; hace esquina; informan en la bodega. Teléfono M 8638.
S 5850 18 sep.

ALQUILO piso alto, calle Peñalver 84, cerca de Belascoaín, sala, comedor, hall, cuatro cuartos, baño con agua fría y caliente abundante, cocina gas y servicio criados, llave en la botica. Informan: F 2589. 45057 22 sep.

SE alquila el 2o piso Villegas 85, compuesto 4 habitaciones, servicio propio para corta familia. Informan en la bodega. 44986 18 Sept.

BONITOS y frescos altos en San Lázaro 248, con agua por motor, con sala, saleta, tres cuartos, baño intercalado. La llave en los bajos o en la bodega de Campanario. Informes: M-7974.
S-5833 18 Sept.

SE ALQUILA

El segundo piso de la casa calle Consulado número 88, esquina a Colón, compuestos de sala, recibidor, comedor, cuatro habitaciones, baño intercalado completo, cocina, pantry, despensa, cuarto y servicio de criados. La llave en los bajos. Informes: M-7921.
44915 20 Sept.

ALQUILO piso alto nuevo, calle Vapor 9, cerca de Marina, sala, tres cuartos, baño con agua fría y caliente abundante, cocina gas y servicio de criada, llave en la bodega de enfrente; informan: F 2589.
45056 22 sep.

BARATISIMOS EN 35 PESOS

Se alquilan los altos de Mercado de Tacón 54, entre Galiano y Aguila; propios para una familia; informan en los bajos, tienda La Favorita.
45054 18 sep.

SE ALQUILAN

Los bajos de la casa calle de Habana número 18, entre Peña Pobre y Monserrate, compuestos de sala, comedor, cuatro habitaciones, baño, cocina, y cuarto y servicio de criados. La llave en la bodega de Peña Pobre. Informes: M-7921.
44916 20 Sept.

SE alquila una casa en Oquendo 36, con sala, saleta y dos cuartos y demás servicios. Informan: Pocito y Oquendo, bodega. S 5847 23 sep.

SE alquilan los altos de Amistad 33, entre San Miguel y Neptuno; la llave en los bajos; con sala, comedor, dos habitaciones, cocina de gas; su dueño: Sol número 96. 45030 21 sep.

ALQUILASE, calle Aguila 166, una sala, saleta, para cualquier clase de comercio en 30 pesos, y en Columbia a una cuadra del paradero, 500 metros de terreno para siembras con árboles frutales en 25 pesos; informan: Sr. Garí, O'Reilly 59; teléfono M 6184. 44972 18 sep.

DEL moderno edificio Marqués González número 14, se alquila un primer piso compuesto de sala, recibidor, dos habitaciones con baño intercalado, comedor, cocina de gas y calentador. Informan Tel. U-5215.
43814 24 Sept.

SE alquila casa, Indio 14, sala, saleta, cuatro habitaciones, comedor, baño intercalado. Barata. Informes: Encargado, Indio 16. M-2603. 44586 18 Sept.

PARA COMERCIO

Se alquila la casa Muralla 65 con frente a dos calles. De alto y bajo. Se alquila el alto independiente. Informan señor Fraga, Muralla y Compostela, café o tel. FO-7606.
40292 18 sep.

SE alquilan los hermosos y frescos altos de San Lázaro 153, casa antigua. Se puede dividir por dos familias y también se alquila un departamento a profesionales o familia de moralidad. Tiene agua abundante y cocina de gas. Se da a precio módico. Informan en la misma.
44095 18 Sep.

EN noventa pesos alquilo modernos y frescos altos de Compostela 88, entre Muralla y Sol; recibidor, sala espaciosa, tres cuartos, baño intercalado, comedor, cuarto y baño de criados, espléndido patio, agua abundante. Informan: Muralla 71, Teléfono A-3450.
S-5497 22 Sept.

EN 34 pesos alquilo casitas independientes con sala comedor, dos habitaciones patio, cocina, servicios, agua abundante ,(hay motor). Informan en la bodega de Sitios y Franco. Llampay.
44005 18 sp.

SE alquilan en 45 y 40 pesos los altos y los bapos independientes de Pasaje de Upmann 19, por Zapata, a media cuadra de Infanta. Sala, comedor, tres cuartos y baño. La llave en la bodega de la esquina. 44017 18 sp

SE alquila la casa de Indio 19 altos, casi esquina a Monte, compuesta de sala comedor, dos habitaciones, cocina y baño Informan Teléfonos M-2603 y F-3444.
S-5839 21 Sept.

AGUACATE 1, altos y bajos, tres habitaciones, cocina, baño y cuarto, azotea, todos los tranvías por la esquina. Fiador o fondo. Teléfono M-6570.
S-5834 20 Sept.

SE alquila en Oquendo y Jesús Peregrino un piso de esquina muy fresco, con agua abundante, a media cuadra del colegio La Salle. La llave en la bodega. Informan M-2781 y M-2059, Precio 40 pesos. S-5790 17 Sept.

ALQUILERES DE CASAS

SE alquila propia por su capacidad para depósito o industria, 15x33 metros, en $80, Lamparilla, 46, antiguo, entre Aguacate y Compostela. También el número 44, en $40. 44929 18 Sept

SE alquila una casa moderna, con sala, dos cuartos, comedor, servicios, cocina, patio dos cuadras del Parque Maceo, y una de San Lázaro. Hospital y Jovellar teléfono U-2721.
44782 15 sp

EN 40 pesos se alquila el segundo piso de la casa Concepción de la Valla número 12, con sala, comdor, dos cuartos, baño intercalado y cocina de gas. Informan teléfono I-5817.
S 5822 19 sp

BAJOS en lo mejor de la Habana a una cuadra de Carlos III y media de Zanja, carritos por todos lados, fresco, nuevo, y saludable, agua abundante. Sala, tres habitaciones, baño completo, agua caliente y fría, comedor al fondo, cocina gas y otro baño completo y cuarto de criados y patio en $60 sin mas rebaja. Calle de Hospital 59, bajos, llave en el mismo, informan al lado. 44921 22 Sept.

SE ALQUILAN

ACOSTA No 66 y PICOTA No 18 Propias para Colegio, Academia, Sociedad, casa de comercio, casa de huéspedes o alguna industria, por sus condiciones y espacioso garage. Informan Tel. A-6420.
44715 24 sp

EN 50 pesos se alquilan los modernos altos de Esperanza 79, esquina a Antón Recio, con cuatro cuartos, saa y comedor, terraza, baño intercaado, todo moderno. Informa nn la bodega.
44760 20 sp

EN Neptuno, a una cuadra de Belascoaín, una casa propia para establecimiento o cualquiera otra industria; contrato si se desea; su precio $60. Informes Aramburu 8 y 10, La Central. La llave en la bodega de la esquina de Lucena.
S 5826 22 sp.

SE alquila en Romay número 15, a media cuadra de Monte una casa grande, fresca, y barata. La llave en el número 17. Informan en el M-2059 y M-2781.
S-5789 17 Sept.

SE ALQUILA EN PAULA 12

Próximo a los muelles la planta baja de un edificio recién construído, consistente en un magnífico local de 400 metros cuadrados, con piso de granito, servicios y anexos, propio para almacén, industria o comercio. Informan Galiano 101. Teléfonos F-4902 y A-8476.
44732 18 sp

BONICA Y BARATA CASA

Se alquilan los altos de Benjumeda 56 con sala, saleta, tres habitacions, baño intercalado, cocina de gas y demás servicios. Informa señor Alvarez, oCnsulado 126, altos. El papel dice dónde está la llave. 44753 18 sp

GLORIA 79

Se alquila una casita propia para un matrimonio. Informan Tel. A-0224.
44522 21 Sept.

SE alquila en Lealtad 16 esquina a Lagunas, un lujoso y fresco apartamento en los altos. Compuesto de sala, dos cuartos con vista a la calle, baño completo intercalado, closets, comedor, cocina y cuarto, servicios de criados y lavadero en la azotea. Solo se alquila a fmilia de moralidad y se exigen referencias. La llave en la bodega. Informan en Aguiar 19. Teléfono M-3032. Precio $60.00.
44608 17 Sept.

SAN LAZARO 299-B, BAJOS

Cerca Aramburu. Sala, recibidor, cuatro cuartos dormir, baño intercalado, comedor, pantry, cocina, cuarto y servicio de criados. Llave en bodega Aramburu. Informan Teléfono A-8980.
44562 17 Sept.

PARA OFICINAS

Alquilo O'Reilly 74, piso principal. Entre Aguacate y Villegas. Llave en bajos. Informa Enrique López, teléfono A-8980.
44361 17 Sept.

PARA ESTABLECIMIENTO

Casa nueva. Alquilo, Infanta, 78, entre Estrella y Maloja. Precio y condiciones Enrique López, teléfono A-8980.
44360 17 Sept.

PROXIMA al Mercado Unico y acabada de fabricar alquilo casa, Corrales, 277, entre Belascoain y Rastro; sala y dos cuartos. Puede verse de 9 a 11 a. m. Mas informes Reunión 7, altos.
S-5793 18 Sept.

SE alquila un segundo piso en la mejor cuadra de Manrique, acera de la brisa, compuesto de sala, gabinete, tres hermosos cuartos, comedor, cuarto de baño completo, cocina y calentador de gas, cuarto y servicio de criados. Informan en Manrique 26. 44485 18 sep.

SALUD 158, por Oquendo, primer piso, se alquila con sala, comedor, dos habitaciones, baño intercalado cocina de gas, agua por motor. Llave en la bodga. Informan Pocito 32, teléfono U-1320.
44890 22 sp

SE alquilan los modernos bajos de Sitios 41, compuestos de sala, saleta, dos habitaciones, baño intercaado, cocina de gas. Llave e informes en los altos.
44744 17 sp.

ESCOBAR 39

Se alquila el segundo piso con tres cuartos, baño, cocina de gas, etc. Precio: 70 pesos. J. Balcells y Co., San Ignacio 33; A 2766.

AGUILA 146

Se alquilan los altos con cuatro cuartos, etc. Precio: 60 pesos. J. Balcells y Co., San Ignacio 33; A 2766.

AMISTAD 6

SE alquilan los bajos con cuatro cuartos, baño intercalado, cocina de gas, etc. Precio: 70 pesos. J. Balcells y Co. San Ignacio 33; A 2766.

CARDENAS 25

Se alquilan los altos con cuatro cuartos, etc. Precio: 80 pesos. J. Balcells y Co., San Ignacio 33. A 2766.

ALMACEN

Se alquila uno muy amplio en Progreso 15 y 17. Precio: 200 pesos. Informan: J. Balcells y Co., San Ignacio 33. A 2766. 44480 20 sep.

ALQUILERES DE CASAS

SE alquila por contrato la casa de inquilinato, Zanja número 60, Línea 94. Vedado. F-4918. 44536 20 Sept.

SE alquilan los altos Lagunas 32, entre Campanario y Manrique y los de Hospital 3 entre Neptuno y Concordia. Informes Teléfono FO-7028.
44548 18 Sept.

PROXIMO a desocuparse, San Lázaro 98, piso interior independiente, sala, dos cuartos, cocina de gas, servicios etc. Precio 30 pesos. Puede verse a todas horas. Informes M-2863. De noche F-2124.
S-5774 20 Sept.

SUBARRENDADORES. Desamparados 10-16. Accesorias ventiladas, todas frente a la calle, altos y bajos, propias para subarrendar. La llave en la bodega. Informes M-2863, edificio Metropolitana, departamento 223. De noche F-2124.
S-5776 20 Sept.

SAN Lázaro 98, segundo piso, moderno, escalera de mármol, comedor, hall, tres cuartos, baño intercalado completo, cocina de gas, etc. La llave en los bajos Informan M-2863. De noche F-2124.
S-5775 20 Sept.

INFANTA Y SAN LAZARO

Altos de la bodega en el primer piso se alquila una casa apartamento con sala, comedor, cuartos y dos servicios, precio $60, informes Tel. A-5007.
43955 17 sept

SALUD 158, segundo piso, se alquila con sala, comedor, dos habitaciones, baño intercalado, cocina de gas agua por motor. Llave en la bodega. Informan Pocito 32, teléfono U-1320.
44791 22 sp.

EN $90

Alquilo sala, recibidor, comedor, cuartos, baño intercalado, cuarto y servicio de criados en San Lázaro y Espada, esquina de fraile, informes en Vista Alegre, Teléfono U-5262.
E-2082 alt 18 Sep.

CRISTO número 23, propia para dos familias o matrimonios, se alquilan estos altos, con sala, antesala, comedor, cinco cuartos, dos baños y servicios de criados. Llave en el 33. Precio 95 pesos.
S-5747 17 sp.

A UNA cuadra del parque de C. Aguirre, de Infanta y del Stadium de la Universidad, se alquilan los espléndidos altos de San José 198, esquina a Basarrate, compuestos de sala, saleta, cinco habitaciones, buen comedor al fondo, lujoso baño, cocina y calentador de gas, cuarto y servicio de criado, garage y dormitorio para chauffeur, hay amundante agua La llave en la bodega de la esquina. Precio 100 pesos. Más informes en el teléfono I-6189. S-5742 22 sp.

TROCADERO 68½, 2o. PISO

Sala, tres cuartos, servicio intercalado, cocina de gas, agua abundante, alquiler módico. Informan en La Filosofía. La llave bajos, tintorería. 44308 19 sp.

SE alquila la manzana de Belascoaín número 171, donde estaban los automóviles Chevrolet y Ford, toda o en partes; también dos naves en Subirana y Desagüe, de 1,000 metros, juntas o separadas. Informa La Vinatera. Arbol Seco y Peñalver. Teléfono U-1794.
44286 19 sp.

SAN LAZARO 221-B, ALTOS

o bajos la que más guste, con tres cuartos, sala y más comodidades, Alquiler muy módico. Informan en La Filosofía. La llave en los bajos. 44309 19 sp.

SAN Lázaro 325 bajos entre Infanta y San Francisco, muy frescos y buenos para una familia grande, tiene zaguán, sala, saleta, cuatro habitaciones, baño, comedor, cocina gas, servicio criados. La llave café esquina a San Francisco. Informes Habana 186. Teléfonos M-1541 y F-1941. 44387 17 sp.

SE alquilan en 55 pesos los altos de Infanta 132 entre Jovellar y Vapor, compuesto de sala, comedor, tres cuartos, baño, etc. La llave en la bodega de San Francisco y Jovellar. Más informes: "Potro Andaluz". Teléfono A-3092.
44559 23 Sept.

NEPTUNO 220, ALTOS

enre Marqués González y Oquendo, muy frescos y espaciosos, tienen sala, recibidor cuatro habitaciones, cuarto de baño completo, comedor corrido al fondo, cuarto y servicio de criados y cocina de gas, la llave en la bodega esquina a Oquendo. Informes. Habana 186; teléfonos letras M-1541 y F-1914.
44194 17 sept

PARA familia o profesional, alquilo altos nuevos, ventilados y limpios, Santiago o Fraternidad, 36. Son independientes y reunen todas las comodidades: sala, comedor, tres cuartos, baño intercalado, cuarto, servicio y ducha criada, etc. Llaves bodega esquina Pocito. A-6523.
44378 17 sp.

AMISTAD 35. Centro de la Habana, se alquila en 75 pesos, segundo piso de sala, saleta, 3 cuartos, comedor, baño completo y servicios de criados. El inquilino atiende el fluido de su servicio de agua. Llave en el bajo. Informes San Ignacio 60. 44576 18 Sept.

SE alquila el primer piso de Bernaza número 14. Informan en los bajos. Teléfono A-0805. S-5771 21 Sept.

PANADEROS. Si no pueden atender su panadería, yo se la alquilo con venta o sin ella, también alquilo horno que tenga local, dentro de la Habana. Para informes, López. Oficios 29. 44324 18 sp.

SE alquilan los espléndidos altos de Reina 127, entre Lealtad y Escobar. Sala, recibidor, 5 espléndidos cuartos, especialmente ventilados. Terraza al frente, gabinete, comedor inglés, pantry y cocina. Despensa. 2 baños de lujo y otro para la servidumbre. 2 habitaciones altas. Servicio de agua con dos bombas y tanques. La llave en los bajos. Para verla de 8 a 5 p. m. 44550 17 Sept.

EN 45 pesos se alquilan los altos de Salud número 138, entre Marqués González y Santiago, sala, tres cuartos. La llave en la misma. Informan U-1289.
44735 19 sp.

SE ALQUILA

En el mejor lugar de Belascoain que es entre Neptuno y San Miguel una casa pequeña propia para Peluquería o establecimiento al detalle. Informan en el café de San Miguel 212 esquina a Lucena.
44652 -18 sept

ALQUILERES DE CASAS

ALQUILO 45 pesos, Infanta y Benjumeda casa sala, comedor, dos cuartos, baño intercalado, cocina de gas, calentador. Informan bodega o Príncipe 13. Teléfono U-2221. S 5707 18 sp

SAN José, 135, entre Infanta y Basarrate. Se alquila el 1er. piso de esta casa. Tiene sala, comedor, tres habitaciones, sumamente ventiladas, baño intercalado, con abundante agua fría y caliente, cocina de gas. Informan en el 3o. de la misma. 44235 19 sept

SE alquila el primer piso de San Lázaro 7, casi esquina a Prado; tiene sala, tres habitaciones, comedor y servicio. Informan teléfono F-4430. La llave en los bajos. S 5712 20 sp

SE alquila en San Rafael y Basarrate, un hermoso alto. La llave en la bodega. Informan: teléfono M-2504.
S 5710 25 sp

Su alquilan los altos de Sol número 27; Informan teléfono M-2504.
S 5709 25 sp

CONCORDIA número 166-F, altos con abundante agua, tres habitaciones grandes y una chica, sala, saleta. Informan en la esquina de Aramburo.
S-5780 23 Sept.

SE alquilan bajo rmuy frescos, de Concordia número 176 con sala, comedor, tres habitaciones, cuarto de desahogo, baño y cocina de gas. Informan en los altos. Tel. U-3225. S-5757 17 sp.

SE alquilan en $110 los bajos de Máximo Gómez (Monte) 348, con seis habitaciones, sala, saleta, comedor y un buen patio. 44544 23 Sept.

REINA 104 Y 106

Se alquilan los pisos bajos de estas dos casas. La llave en los altos del 106. Para informes: J. Boada, Cojímar. Teléfono 16.
43984 18 sp.

SUBIRANA 8, se alquila, compuesta de sala, zaguán, saleta, cuatro cuartos, comedor y sótano grande. La llave en la bodega. Informan chalet de 12 y 15, Vedado. 44021 20 sp.

ESTRELLA (Barnet) 115, bajos, se alquila, con saa, saleta, cuatro habitaciones, patio y cocina. La llave en los altos. Informan chalet de 12 esquina a 15, Vedado. 44019 20 sp

HOSPITAL 7-B, ALTOS

Se alquila esta casa entre Neptuno y San Miguel, con sala, comedor cuatro cuartos ,baño intercalado, cocina y cuartos y servicios criados. Tiene bomba Westco Precio 70 pesos. La llave bodega esquina. Informan teléfono A-8980. Obispo y Aguiar. Depto. 705.
44037 20 sp

OBISPO 84, ALTOS

Se alquila el segundo piso, acabado de pintar y agua garantizada, de esta casa entre Bernaza y Aguacate, con sala, comedor, dos baños. cinco cuartos, cocina, pantry, cuarto de criados y servicios. Informan: teléfono A-8980. Edificio Gómez Mena. Aguiar y Obispo, Dept. 705.
44038 20 sp

SE alquila el primer piso, de Habana 194 entre Acosta y Jesús María; tiene sala, saleta, cuatro grandes habitaciones, baño intercalado moderno, comedor, cuarto y servicio de criados. Informan en el teléfono F-4430. La llave en los bajos. S 5715 20 sp

SE ALQUILA MODERNA

casa Aguila 138-140, casi esquina Monte de tres plantas juntas o separada,s los bajos para establecimiento, los altos para familia, con sala, comedor, tres habitaciones, baño intercalado, servicio criados. Agua abundante. Precio barato, informan Monte 103, La Democracia.
44190 17 sep

SE ALQUILAN

los altos de la casa Plácido, (Bernaza), 16, entre Obrapía y Lamparilla, compuestos de sala, comedor y nueve cuartos, con sus servicios modernos. Informan: Bahamonde y Ca., Obrapía 105. Teléfono A-3650. 44099 18 Sep.

SE alquilan los frescos y cómodos altos de San Rafael 139, 159 y 161, altos, con sala, comedor, tres cuartos, baño y servicios. La llave en la bodega. Informes teléfono A-6420. 44069 17 Sep.

SE alquila el piso principal de la moderna casa Manrique 39, con sala, antesala, cuatro grandes habitaciones, gran baño intercalado completo, amplio comedor, cocina, repostería cocina y calentador de gas. Cuarto y servicios de criados. Puede verse de 10 a 12m. Informes A-6420. 44072 17 Sep.

SE alquilan los ventilados y modernos altos Monte 170, compuestos de terraza al frente, sala, saleta, cuatro habitaciones, comedor al fondo, baño intercalado completo, con agua caliente y fría. Amplia cocina de gas cuarto y servicio de criados independiente y patio. Informan en Carmen 8. Teléfono letra A-2066.
44130 20 Sep.

AGUIAR No. 92

Entre Obispo y Obrapía. Propios para huéspedes, se alquilan los altos de esta casa. Informan en la misma en el departamento número 14, de 10 a 12 de la mañana. 43729 23 Sep.

APODACA 71 altos muy fresca en verano, sala, saleta, cuatro cuartos, comedor al fondo, 65 pesos y fiador. Llave en los bajos. Informes Teléfonos FO-7927 y U-3841.
S-5654 18 sp.

OFICIOS 86

SE alquila este hermoso piso principal con vista a la Alameda de Paula. Consta de cuatro habitaciones, sala, saleta y doble servicio sanitario. 43472 22 sep.

SE ALQUILA

La planta baja de la casa Hospital número 120, y la planta alta de Hospital número 104, entre Jesús Peregrino y Soledad, cuatro cuartos, baño intercalado, cocina de gas y calentador, servicio de criados, precio módico. Informan bodega Hospital y Jesús Peregrino.
S-5562 20 sp.

SALUD número 162, entre Oquendo y Soledad; primero y segundo pisos, con sala, saleta, 4 cuartos, comedor, baño intercalado y servicio para criados; precio, $70. Para informes San Rafael 131, La Casa Mosquera.
S 5808 22 sp.

ALQUILERES DE CASAS

LUJOSAS Y BARATAS CASAS

Se alquilan los lujosos altos de la letra B y Jñ de San José 124, entre Lucena y Marqués González, sala, saleta, tres habitacions, salón de comer, cuartos de criados dobles servicios sanitarios, con calentador. Informa señor Alvarez, Consulado 126, altos. El papel dice dónde está la llave.

PROXIMO A LA TERMINAL

Se alquilan los bajos de Misión 6 y 10, con sala, comedor, dos cuartos y demás servicios. Informa Sr. Alvarez, Consulado 126, altos. El papel dice dónde está la llave.

SAN NICOLAS 171, ALTOS

Se alquila esta fresca casa con sala, saleta, tres habitaciones y demás servicios. Informa señor Alvarez, Consulado 126, altos. El papel dice dónde está la llave.

ANIMAS 104, ALTOS

Se alquila esta bien situada casa cerca dl Malecón, con sala, comedor, tres habitaciones, una más en la azotea y demás servicios. Informa señor Alvarez, Consulado 126, altos. El papel dice dónde está la llave.

LAMPARILLA, 71, BAJOS

Se alquila para establecimiento esta bien situada casa, media cuadra de Instituto, propia para café, u otro giro análogo, sus paredes están azulejeadas. Informa señor Alvarez, Consulado 126, altos. El papel dice dónde está la llave.
44752 18 sp

SE alquila la casa San Nicolás 202, compuesta de sala, comedor, seis habitaciones, espaciosa cocina, servicios y gran patio. Informan en Carmen 8. Teléfono letra A-2066. 44131 20 Sep.

SE alquila la casa Salud número 160, bajos, letra A, compuesta de sala, tres habitaciones, comedor y baño moderno; precio rebajado; informan en San Lázaro 396, altos. La llave en los bajos.
S 5830 22 sep.

ALQUILO altos de Jesús María 92, cerca de Compostela, con siete habitaciones, sala, recibidor, demás comodidades; agua abundante; tiene motor; alquiler barato; la llave en los bajos; informes: Calzada 64. Vedado. Teléfono F 1478.
44842 18 sep.

SE alquilan los espléndidos altos San Rafael 113, compuestos de sala, recibidor, cinco habitaciones, comedor, doble servicio; informan en los bajos.
44878 19 sep.

EN San Lázaro y Manrique, se alquila una casa altos, todas las habitaciones con balcón a la calle; la llave en la bodega; teléfono A 4626.
S 5832 20 sep.

CON sala, saleta, dos habitaciones, baño completo y cocina de gas, se alquilan los bajos de Hospital 13, casi esquina a San Rafael; informes en los altos; teléfono U 3387. 44866 18 sep.

SE alquila el primer piso de la moderna casa San Lázaro 218, compuestos de sala, comedor, dos habitaciones, baño intercalado completo, cocina de gas, cuarto para criados y gran patio; informan en Carmen 8; teléfono A 2066.
44865 20 sep.

CASITA moderna, Soledad 46 y medio, a una cuadra de Carlos III, compuesta de sala, comedor, dos habitaciones, baño y cocina, agua abundante; precio: 28 pesos; informes: Telf. U 2099.
44882 17 sep.

APODACA 15, BAJOS

Se alquila esta casa entre Someruelos y Cienfuegos, con sala, dos habitaciones, baño y cocina. Precio $35. La llave bodega esquina. Informan teléfono A-8980. Obispo y Aguiar. Depto. 705.
44035 20 sp.

SE alquilan los bajos de Galiano 36, casi esquina a Virtudes, compuestos de recibidor, sala, cuatro cuartos, comedor, cocina y baño. Informan en la ferretería Los Dos Leones, Galiano 32. Teléfono A 0603. 44824 19 sep.

CASTILLO 54

Alquilo casa madera, sala, comedor, tres cuartos, cocina y servicios, patio y traspatio, 34 pesos. Llaves bodega. Informan San Joaquín 33, bodega. Teléfono M-1808.
44436 19 sp.

CONCORDIA 127, BAJOS

Situado entre Gervasio y Belascoaín. Se alquilan, compuestos de sala, saleta, tres cuartos, comedor, baño, cocina de gas y servicio para criados. Informes y la llave en la bodega de la esquina de Gervasio.
44291 19 sp.

PERSEVERANCIA 47 se alquilan los altos independientes, las dos plantas, los altos con sala, saleta, terraza al frente, cuatro amplias habitaciones, dos lujosos baños intercalados, comedor al fondo, cocina de gas y carbón, cuarto y servicio de criados, agua directa en los altos. Los bajos con sala, saleta, cuatro grandes habitaciones, dos baños, comedor al fondo, patio y traspatio, cocina de gas, cuartos servicios de criado. Para informes calle O número 12 esquina 19, Vedado.
44298 22 sp.

SE ALQUILA

San Ignacio esquina a Acosta los altos muy ventilados, compuestos de sala, saleta y cuatro cuartos, cocina de gas, baño intercalado con abundante agua, en la bodega la llave. Informa su dueno, calle 12 y 15, Vedado. Tel. F-1021.
43653 23 sp.

SE alquila Prado 11, segundo piso, sala, saleta, comedor, baño intercalado, cuartos y servicio de criados. La llave en el principal. 44414 22 sp.

LAGUNAS 56 bajos, 6 cuartos, doble servicio, cocina gas y carbón, dos patios. Precio 90 pesos. Llave en los altos. Tel. F-1742. 44418 17 sp.

SE alquila el 1o. y 2o. pisos de la casa Jesús María 27, sala, comedor, cuatro habitaciones, todas con balcón a la calle. Precio de situación. Informan en la bodega. 44273 18 sp.

(2)—Vedado

SE alquila la casa 25 entre A y B, número 335, con portal, sala, comedor, 3 cuartos, baño, cocina y abundante agua. Informan F-5164. 44928 20 Sept.

VEDADO. Alquilo moderna hermosa casa Paseo 274 entre 27 y 29 planta baja, acera sombra, muy espaciosa, dos baños, con o sin garage, doble línea tranvías. Informes al lado, número 272, altos.
45114 20 sp.

CASITA moderna, todo cielo raso, jardín, portal, sala, dos cuartos, baño intercalado, cocina de gas, patio y traspatio, calle 10 esquina 17, Vedado. La llave bodega esquina 17. Informan M-2863, de noche F-2124. 45129 23 sp.

10 CENTAVOS
DE 7 A. M. A 4 P. M.; Y DE 4 A 10 P. M.
15 CENTAVOS

SOLICITUDES DE TRABAJO: DIEZ CENTAVOS
DEPARTAMENTO DE ANUNCIOS CLASIFICADOS

10 CENTAVOS
DE 7 A. M. A 4 P. M.; Y DE 4 A 10 P. M.
15 CENTAVOS

FOLLETIN 51

La Carrera de Catalina

(The career of Katherine Bush)

NOVELA ESCRITA EN INGLES POR

ELINOR GLYN

TRADUCIDA DIRECTAMENTE POR

PABLO M. DE SALINAS

DE VENTA EN LA "LIBRERIA INTERNACIONAL" DE MANUEL BARRUECO, OBISPO 92. TELF. A-0622

(Continúa)

pasión, o al menos lo representa tan bien como si fuese de verdad, y es siempre muy manejable. Estos son los informes que he recogido de la corte de sus anteriores adoradores, y ellos podrán atestiguarlo. No tiene usted más que elegir. Cualquiera de ellas quedará encantada. No esperan sino que llegue el momneto de lanzarse en sus brazos.

—Me parece que una cosa así, me fastidiaría. Quisiera alguna que no esté encantada...; alguien que me deje en absoluto tomar la iniciativa.

—Mi querido Mordryn—le dijo lanzándole una aguda mirada—es usted de una ingenuidad lamentable. ¿Quién podría imaginar nunca que un Duque de cincuenta y tres años, bien conservado, de magnífica presencia, que no está casado, distinguido, del que se sabe que es generoso, como amante, y lleno de encanto, quién podría imaginar que se le va a permitir tomar la iniciativa con las mujeres? ¡Uf!

Rióse el Duque y, por un extraño capricho de su fantasía, parecióle ver el rostro pálido y perfecto de la majestuosa y airosa secretaria que le había tratado con tanta maldad aquella noche, en casa de Gerardo, y que luego pareció respetuosamente burlona cuando le llamaba "su Gracia" en la estación. ¿Vendría al salón después de la comida? Quizá.

Sí, allí estaba, junto al piano, en el fondo del salón. Pero Lily Trevelyan, Blanca Montague y Julia Scarrisbrook, rodearon al Duque antes de que hubiese llegado al centro del salón, sin que le fuese posible rehuirlas. Ninguna maniobra le permitió librarse de ellas. Así, tuvo que sentarse y charlar con todas, mientras veía con el rabillo del ojo una graciosa criatura vestida de negro que conversaba con tranquilidad—y con inteligencia, estaba seguro de ello—con algunos huéspedes de escasa importancia, y luego acompañaba al piano y al fin se iba por una puerta del fondo del salón, probablemente a sus habitaciones.

Renegó de la civilización, renegó profundamente de las bellas damas y se mostró sarcástico, haciendo que Julia y Lily, que por el momento eran íntimas amigas, se confesasen mutuamente, junto a la chimenea del dormitorio de la última, que Mordryn era "inefablemente encantador", pero que parecía "más mal intencionado que el gato negro de milady".

—No me gustan los hombres tan inteligente; ¿y a usted, Lily?. . . No se sabe una nunca en qué situación se está con ellos.

—¡Oh, mi querida Julia!, pero él no es un hombre deforme, o irremediablemente necio, o enfermo, o borracho; tiene un tipo estupendo, es muy rico y es un duque. Realmente, no podemos pedirlo todo. ¿No te parece que Blanca Montague se ha puesto un poco impertinente con su manifiesto deseo de conquistarlo? ¿Por qué Sara la habrá hecho venir aquí con nosotras?

Entretanto, Catalina Bush no quería preocuparse de los posibles sentimiento o de la futura conducta de su Gracia. Había visto que una o dos veces cruzaba el salón la anhelosa mirada de sus profundos ojos azules, y una mujer discreta debía dejar las cosas en manos del destino.

—Me gustaría que estuviese aquí Gerardo—se decía la señora de la casa, también junto a la chimenea de su dormitorio.—No tengo a nadie con quien charlar, en la intimidad, de estas cosas. El comprendería y apreciaría la encantadora comedia de las intenciones femeninas, el instinto masculino de volar libremente y la suprema inteligencia de una joven.

Al día siguiente el Duque, que conocía muy bien la casa y sabía en cual de las alas había trabajado la señorita Arnott, tuvo la ocurrencia de ir, antes del desayuno a pasear a la rosaleda. La señorita Bush, que le vió desde la ventana, se dignó hacerle un reverencioso saludo de cabeza cuando él, deliberadamente, la miraba, y luego se retiró. El Duque sentía el vehemente e insatisfecho deseo de verla. Después del desayuno todo el mundo se fué a jugar al tennis.

El Duque, que jugó admirablemente, estaba en traje deportivo. Le pareció a Catalina que, con aquella indumentaria, tenía una figura muy elegante y resultaba mucho más jóven. Deseaba hablar con él de su anillo de esmeralda, y también de otras mil cosas. La joven tuvo tarea toda la mañana, pero poco antes del desayuno, fué al campo de tennis con un recado para su señora, mientras se jugaba una competida partida individual entre el Duque y un joven de gran agilidad; Catalina se detuvo a contemplar los dos últimos strokes; ganó el primero el Duque volvió a ganar el segundo...., y estallaron los aplausos en su honor.

Observó Catalina que corría muy poco y que ganó por su estilo de golpes cortados y por su manrea hábil y dura d erestar la pelota.

No se detuvo ni un segundo, en cuanto el Duque se vió en libertad, sino que regresó rápidamente a la casa, antes de que él pudiera acercársele.

La secretaria almorzó a solas en la sala de escuela. Por la tarde, cuando apareció en el salón a la hora del té, el Duque estaba terriblemente malhumorado; él no sabía por qué, ni tenía razones particulares para ello, pero estaba de mal humor, Catalina, atareada con la tetera, solamente alzó la cabeza para inclinarla después respetuosa y cortésmente, respondiendo a su saludo. Era un perfecto hombre de mundo, que no cometería la torpeza de distinguir entre las otras a la humilde secretaria, acarreándole con ello la cólera de las bellas invitadas. Por lo tanto, se contentó con contemplarla, observando su aire indiferente, y su gracia espontánea. Algunas de aquellas personas parecían conocerla mucho, y estaban muy amables con ella.

Catalina no mostraba el más leve deseo de hablar con él. ¿Era posible que fuese aquella misma muchacha la que, aún no hacía ocho días, había conversado con él sobre el tema fascinante del amor?

Aquellas frases suyas, que tan enigmáticas le parecieron entonces, eran claras ahora. ¡Cuán sutilmente había comprendido la situación! ¡Recordaba su expresión al preguntarla si conocía Blissington, y también que Catalina le dijo que esta noche comprendería hasta qué punto eran inútiles sus investigaciones acerca de ella! Y ahora, en sus funciones de humilde secretaria, se mostraba tan perfecta como en su aparente condición de invitada perteneciente a su mismo rango social. Era todo ello enojosamente desconcertante; él quedaba colocado en una posición falsa, mientras que todas las ventajas quedaban por parte de ella. Ahora la tenía allí, sentada, serena y digna, rodeada de la barrera de hielo de que le había hablado. Hacía años que no se sentía de tal modo perplejo.

Necesitaba hablarla. Necesitaba preguntar qué era lo que significaba todo aquello. Le gustaría conocer su historia, y saber de dónde había llegado hasta allí. Gwendoline la trataba, según había observado, no como una subordinada, sino como amiga. Se sentía un tanto cohibido; él, un hombre de mundo, acostumbrado a recibir el homenaje de las mujeres.

Se las ingenió para manifestar que era un aburrimiento el que hubiese llovido, y que si opinaba de aquel modo era porque el día siguiente estaría húmedo. Y se sintió humillado al ver la fina sonrisa, instantáneamente reprimida, que se dibujó en su boca ante aquella brillante observación, fruto de un ingenio por todos admirado.

No pudo por menos de enojarse consigo mismo: ¿qué le importaba a él que ella sonriese o no? Era evidente que, a su edad y con su posición, no podía llegar a una amistad familiar con la secretaria de Sara. Así, pues, tuvo fuerza de voluntad para apartarse de la mesa y ponerse a charlar con una de las encantadoras damas del trío que había sido invitado en honor suyo. Pero no se encontraba en modo alguno satisfecho, y si no veía con mayor frecuencia a su vieja amiga, no permanecería allí hasta el lunes, como tenía proyectado ,sino que regresaría a la ciudad el domingo por la noche.

Lady Garribardine, que comprendió su situación, llevóselo consigo a su saloncito, después del té, en cuanto la mayor parte de los invitados comenzaron a jugar al bridge.

—Creo que las mujeres modernas son menos encantadoras que las de antes, Sara—dijo con alguna acritud el Duque, arrelanado en su butaca—. Son casi tan analfabetas como las muchachas del cuerpo de baile, en mi juventud; tan ordinarias en su lenguaje y tan estrepitosas como ellas, y llenas de afectación. Se siente uno asfixiado al hablarlas, como no conozca la última palabra de su jerigonza de moda, y no pueda llevar la corriente de sus alusiones y juegos de modismos, que por cierto requerirían el ingenio de uno de aquellos cocheros de los barrios bajos de hace veinte años. Tendré que aclimatarme. Me parece que he estado demasiado tiempo fuera de Inglaterra y he perdido, durante mi prolongada ausencia, contacto con este movimiento... y suspiro por el reposo y la paz.

¡Qué disparate, Mordryn! Será bueno para usted que le zarandeen; tiene que seguir la corriente de nuestro tiempo.

—Renuncio por compelto a ello. ¿Para qué?

—Ahora que ha quedado libre al fin, debe usted casarse.

—Indudablemente, veo que es un deber mío, o en otro caso el título desaparecería; pero seguramente usted no pretenderá sugerirme la idea de que convierta en mi Duquesa a una de esas encantadoras criaturas que tuvieron la amabilidad de querer aliviar mi mal humor la noche pasada. ¡Yo esperaba, al menos, que estarían casadas, pero me alarma usted ahora al anunciarme que son viudas algunas de ellas!

—Lo es Blanca Montague; he invitado a las otras simplemente para acostumbrar a usted al tipo moderno. Son mujeres en cuya sensibilidad es necesario abrir brecha, por decirlo así; pero cuando vuelva por aquí, si no le agrada Blanca, tendré un ramillete escogido de posibles futuras Duquesas.

—¿Pero me aburrirán tanto como estos ballons d'essai?

—Más; una mujer moderna no puede ser una cosa tranquila y dignificada, ¡deseche usted tal idea! Son mujeres que viven al aire libre, y tan cordiales, tan totalmente des-

M.E.C.D. 2016

ALQUILERES DE CASAS

CALLE C, 145, entre 15 y 17, terrazas, sala, 4 cuartos, comedor, cuarto y servicios criados. Llave en los bajos, teléfono A-6121, Vedado. 44946 18 Sept.

VEDADO. Se alquilan los grandes altos de Línea y 16; frente a la Iglesia de los Carmelitas; los más baratos de la Habana; teléfono F 1907. 45015 18 sep.

PRECIO rebajado. Se alquilan los frescos altos acabados de pintar, calle B número 173, entre 17 y 19. Informan en los bajos. 45008 18 sep.

SE alquila en 56 pesos el piso bajo de la casa calle 21 número 246 entre E y F, Vedado. Tiene sala, comedor, tres cuartos y demás servicios. Informan al fondo. Pregunten por el señor Fermín. 45083 20 sp.

23 No. 263 ENTRE E y F

Altos, compuestos de sala, gabinete, cuatro cuartos, baño para familia, comedor, cuarto y servicios criados. Llave en los bajos. Informa: Chaple y Sola. A-2736. 45117 21 sp.

SE alquila en 87 pesos el hermoso piso bajo recién pintado de la nueva casa número 241 entre E y F, Vedado. Tiene sala, comedor, cuatro cuartos, cocina de gas y demás servicios. Puede verse. Pregunten al lado en el 239 por el señor Fermín. 45086 20 sp.

PROXIMA a desalquilarse se alquilan los modernos altos de la casa calle 10, entre 11 y 13, compuestos de terraza al frente, hall, sala, comedor, cuatro cuartos, baño intercalado, cocina, cuarto y servicio de criados. Alquiler $110. 44959 23 Sept.

SE ALQUILAN

Los altos de la casa acabada de fabricar, en la calle 21 número 60, en el Vedado, entre calle 8 y Pasaje Crecherie, consta de sala, recibidor, cuatro habitaciones, baño intercalado completo, cocina, comedor, cuarto y servicio de criados. La llave en la carnicería. Informes: M-7921. 44914 20 Sept.

SE alquila la hermosa casa 19 número 380, entre 2 y Paseo, acera de la sombra, compuesta de jardín, portal, sala, saleta, tres habitaciones, cuarto de criados, cocina, baño intercalado y servicios sanitarios completos. Alquiler: $70. Informan: teléfonos A 4358 y M 6263, altos botica Sarrá. 44988 22 sep.

SE alquilan los altos de Línea 215, entre G y H, compuestos de recibidor, sala, diez habitaciones con lavabos, comedor, dos baños, garage y servicio de criado. La llave en los bajos; precio de situación; teléfono U 3213. 45032 18 sep.

SE alquilan los ventilados altos de la casa Calzada 84, entre A y B, Vedado, compuesta de cuatro amplias habitaciones, sala, recibidor, comedor, terraza, servicio intercalado completo, cuarto de criado cocina y garage. Informan en los teléfono A-0538 e I-3563 y en la misma S-5840 18 Sept.

SE alquila la casa Zapata, 126, con portal, sala, comedor, 3 cuartos, cocina, baño, patio y demás comodidades, informan Tel. F-1020, la llave al lado tren de lavado, precio 45 pesos. 44905 23 Sept.

PARA familia numerosa. Alto independiente, 4 balcones a la calle, grandes sala, comedor, pantry, 7 cuartos, 2 baños, cocina, galería cubierta. 15 número 255, entre E y F, Vedado. Llave al lado teléfono F-1969. 44920 23 Sept.

VEDADO. Alquilo 75 pesos frescos, modernos bajos, 19 entre E y F, 251, sala, comedor, tres cuartos, cuarto criados, dos baños, patio, jardín, portal. Llave altos. Informan teléfono F-4283. 45074 24 sp.

ALQUILO bonita y moderna casa de una planta, cerca de los colegios y del Parque Villalón, con cuatro cuartos y uno de criados y demás comodidades. Tercera número 276 ente D y E. Precio 1100. Informan Telf. A-1065. S 5823 21 sp.

CALLE 27 entre A y B, Vedado, se alquilan los altos con cinco habitaciones de familia, baño intercalado, sala y comedor, cocina de gas y tres habitaciones de criados y baño; precio: 110 pesos; las llaves en la esquina de A. 44858 17 sep.

VEDADO. Se alquila la espléndida casa de una sola planta calle M número 35, entre 19 y 21, con garage y demás comodidades. Precio: 225 pesos; llaves e informes al lado, bajos del 37. 44758 24 sep.

VEDADO. Se alquilan los bajos de la moderna casa calle M número 37, entre 19 y 21, con garage y demás comodidades; precio: 160 pesos; informan en la misma. 44757 24 sep.

SOBERBIOS altos independientes con garage en 23 número 246, terraza, sala, saleta, cinco cuartos, dos baños, comedor, dos cuartos y dos servicios criados; llave en La Rosita, informes: F 1636. 44873 17 sep.

SE alquila la casa acabada de fabricar de la calle Paseo 270, entre 25 y 27. Informan en Paseo 268, altos. Tel. F-5680. 44602 19 Sept.

SE alquilan los nuevos y frescos bajos de Baños 63, entre 21 y 23, con portal, sala, saleta y cuatro cuartos, baño intercalado, gran comedor, office, cocina, y cuarto y servicio de criados. $110. Los altos en las mismas condiciones. Informan Baños 28 ,entre 17 y 19 .Teléfono F-4003, de 10 a 12. 44742 18 sp

VEDADO. Alquilo frescos y modernos altos Villa Mercedes. D entre 27 y 29, terraza, sala, cuatro habitaciones, comedor, baño completo, pantry, cocina, cuarto y servicios de criados, entrada independiente. Llave los bajos. Informes teléfono I-3041. S 5809 21 sp.

VEDADO. Calle 12 (Doce) número 17 entre 11 y 13; ochenta y cinco pesos mensuales, acabada de pintar; con cinco habitaciones, sala, saleta, y patio grande. Informan teléfono F-5526. 44727 27 sp.

SE alquilan los altos, calle 4, número 242, entre 25 y 27, Vedado, sala, recibidor, comedor, cinco cuartos, baño moderno, pantry, cocina de gas y servicios de criados. Informan en los bajos. 44569 21 Sept.

VEDADO. Se alquilan las plantas altas y bajas de la casa calle A, 264, entre 27 y 29. Cuatro dormitorios, garage y demás comodidades. Calle 25 número 414; en el 4 y 6 bajos tres dormitorios y demás servicios. Informan calle 2, número 8, Vedado. 44594 18 Sept.

CALLE 10, 161, entre 17 y 19, Vedado, piso bajo y principal, modernos, jardín, portal, sala, dos y tres cuartos, closets, hall, comedor, nevera eléctrica Frigidaire, cocina de gas cuarto y servicios criados. Llave bodega esquina 17. Informes M-2863. De noche F-2124. S-5777 20 Sept.

ALQUILO bonita casa Diez entre Calzada y Línea, jardín, portal, sala, recibidor, tres habitaciones, baño completo, cocina de gas, garage, cuarto y servicio criada; llave al lado; informes: 23 y 2. Sra. Viuda de López. 44834 18 sep.

ALQUILAMOS una casa cuatro aposentos, baño y cocina en 30 pesos; un apartamento, sala, cuarto, cocina y baño con luz, 20 pesos; un apartamento, sala, cuarto, cocina y baño con luz 15 pesos; Edificio Moderno; informes: 17 y D; teléfono F 1826. 44883 17 sep.

CASITAS INDEPENDIENTES, $15

Calle 26 entre 27 y 29, Vedado, a una cuadra del tranvía de la calle 23, compuestas de portal, sala, cuarto, cocina, servicios sanitarios y patio independientes. Informes Manuel Rodríguez, bodega Las Mercedes, 24 y 27. Teléfono A-0383. 40217 18 Spt.

ALQUILO casa nueva con jardín, portal, sala, comedor, tres habitaciones, baño completo, servicio para criados independiente en 45 pesos. Calle 20 número 21 entre 13 y 15, Vedado. F-1800. La llave en la bodega de la esquina. 44340 17 sp.

ALQUILO altos 5a. entre A y B, Vedado, tres cuartos, sala terraza, comedor, cocina gas, calentador, cuarto baño, cuarto criada, abundante agua, informan en la bodega. Tel. F-2513. 43890 17 sept

ALQUILERES DE CASAS

CALLE G, 44, entre 17 y 19, Vedado, se alquila la planta alta, es muy fresca, tiene portal, sala, recibidor, hall, cinco cuartos, dos baños, cocina, comedor, cuatro cuartos para criados y servicio. La llave en los bajos. Informan Amargura 23. Mendoza. Teléfono M-6929. S 5811 20 sp.

ALQUILO la casa calle 14 núm. 12; con jardín, portal, sala, saleta, 4 cuartos, comedor al fondo, baño y cuarto y servicio de criados; precio $75. Informan Tel. F-4272. S-5800 18 sept

SE alquila la espaciosa y moderna casa, acabada de fabricar en la calle 9 entre F y G. Informan en los altos. S-5788 20 Sept.

SE ALQUILAN

en 50 pesos los modernos bajos de la calle 12 número 25, entre 13 y 15, Vedado, Compuestos de sala, saleta, dos habitaciones y baño moderno. La llave al lado. Informan Compostela 94. 44520 17 Sept.

EDIFICIO "LAMAR"

Calle 12 esquina a 23, Vedado. Se alquilan apartamentos de 30, 40 y 45 pesos, con agua abundante, luz, teléfono y ascensor, casa de estricta moralidad y con fáciles comunicaciones co ntoda la Habana y sus Repartos por tranvías y guaguas. Se alquilan los bajos para establecimiento. Informan teléfono F-5335. 43699 8 oct.

VEDADO. ALQUILO ALTOS

modernos, calle 25 entre 6 y 8, número 422, cuatro habitaciones, terraza, sala, saleta, comedor, hall, dos habitaciones criados, lavandería, etc. Las llaves e informes, altos, esquina, número 428; teléfono F 4992 ó A 8476. 44734 18 sep.

VEDADO. En la parte mas céntrica de la aristocrática barriada se alquilan los altos mas frescos del Vedado, calle 17 y C. Tienen 5 habitaciones, sala, comedor, hall, dos amplias terrazas y servicios. Renta 95 pesos. Se exige buen fiador. Informes Francisco Pla y Cia. Teléfonos A-3511 y F-5070. 44529 23 Sept.

VEDADO. Veintisiete 378 bajos, entre 2 y 4, sala, recibidor, cinco cuartos, dos baños intercalados, saleta, cocina gas, calentador, garage, cuarto chauffeur, tres cuartos criados, servicio, lavadero, patio. Llave al lado. Informes Habana 186 altos. Teléfonos M-1541. F-1795. 44431 17 sp.

EDIFICIO TAVEL, 21 Y C, ALQUILA

casas con sala, comedor, cocina y baño, con dos, tres y cuatro cuartos; otra con sala, cuarto, cocina y baño. F-4252. Tavel. 44314 12 oct.

REBAJADA Vedado calle 8 número 209, entre 21 y 23, sala, saleta, tres habitaciones, buen baño completo, comedor, cocina de gas, un cuarto y servicio en la azotea y lavadero. Informan en la misma de 2 a 6 y teléfono F-2697. 44295 19 sp.

VEDADO

Calle 29 entre B y C, se alquilan unos altos con cinco cuartos, garage, cocina de gas, baño intercalado; precio: 110 pesos. Informes: J. Balcells y Co., San Ignacio 33; A 2766. 44479 20 sep.

SE alquilan en lo mejor del Vedado, los lujosos y frescos altos de 17 y K, propios para numerosa familia de gusto, con diez habitaciones, dos baños intercalados, comedor decorado a todo lujo, con una gran terraza, sala, saleta, dos grandes habitaciones en la azotea con servicios y entrada independiente para criados; garage, jardín. Informan en los bajos. 44467 18 sep.

C número 264, entre 27 y 29, altos, próximos a desocuparse, sala, tres habitaciones grandes y una pequeña, comedor, baño completo, cocina, cuarto y servicio de criados; precio reducido; puede verse después de las 10 a. m. Informan en el teléfono A 6879. 44486 17 sep.

ALQUILO espléndidos altos Dos número 3, terraza, recibidor, sala, cuatro hermosos cuartos, baño completo, comedor, cuarto y servicios criada, cocina, agua por motor. Llave bajos izquierda. Informes I-3644. A-5620. 44313 22 sp.

C número 268, entre 27 y 29, bajos, sala, comedor, tres habitaciones, baño, cuarto y servicio de criados, patio y traspatio. La llave C 264, bajos. 44487 17 sep.

AMUEBLADA se alquila en el Vedado casa en la calle 27 entre J y K número 9, a familia de buenas referencias y garantías. Informan Teléfono F-3566. 44141 24 sp.

SE alquilan los altos de las dos casas Calle 15 números 196 y 198, entre G y H, compuestos de tres habitaciones, sala, comedor, tres cuartos, baño intercalado, cocina de gas, cuarto de criado con su servicio sanitario, etc. Razón: Calle H número 138, esquina a 15. 43997 17 sp

SE alquila F número 34, entre 15 y 17. Muy hermosa y fresca casa acera de la sombra, con jardín, portal, sala, saleta, siete cuartos, dos baños intercalados, comedor al fondo, cocina de gas y de carbón, cuarto y baño de criados, cuarto y baño de chauffeur. Garage para dos máquinas, lavandería y patio. La llave al lado en el número 36. Alquiler $140. Informan altos botica Sarrá. A-4358 y M-6263. 44112-13 17 Sep.

VEDADO se alquila una bonita casa construcción moderna, fresca, con todas comodidades, compuesta de jardín, portal, sala, comedor y dos cuartos, cuarto de baño completo, cocina y patio. Precio $35, calle 8 núm. 249. La llave en la bodega de la esquina. Informes en la bodega. Tel. F-4309. S-5741 19 sept

SE alquila hermosa casa de esquina fraile, toda decorada interiormente, compuesta de hall, sala, comedor, biblioteca, brealsfast, room, 5 magníficas habitaciones, closets, dos baños, pantry, cocina, dos cuartos de criados con baño, patio español, traspatio, garage para tres automóviles, jardín y portal por dos calles. Calle 5a. esquina a C, número 62, frente al parque Villalón. 43992 20 sp.

VEDADO, Alquilo la casa calle 5a. número 97 ,entre 6 y 8, jardín, portal, sala, saleta, cuatro cuartos, baño, patio y cocina. Informan 101, teléfono F-1675. 43985 18 sp

VEDADO: Se alquila una casa de dos plantas en la calle 4 esquina a 15, con jardín, portal, recibidor, sala, living room, dos cuartos, baño intercalado, dos closets, hall, comedor, pantry, cocina, comedor de criados, tres cuartos y baño de criados en la planta baja: dos terrazas, ocho cuartos, seis closets, tres baños, cuarto desahogo y pantry en la planta alta. Espacio para cuatro máquinas, dos cuartos y servicios de criados. Precio: $350 mensuales y la llave la tiene el jardinero.

ARELLANO Y RECIO
Departamento de Admon. de Bienes
Tfnos. A-2478 y A-2218
E 1902 Ind 17 ag

SE alquilan los altos de Baños número 269, esquina a 27, Vedado, compuestos de sala, saleta, tres cuartos, cocina de gas, servicio completo. Informan en la bodega. 44022 18 sp

ALQUILO casa en el Vedado, compuesta de sala, comedor, tres cuartos, dos baños, cuarto de criados, cocina, portal y jardín. Sumamente barata, calle 15 número 429, entre 6 y 8. Informan en la bodega. 44061 18 Sep.

SE alquila un garage en la calle 2 número 204, entre 21 y 23. Informan en la misma. S-5681 17 Sep.

ALQUILERES DE CASAS

PARA FAMILIAS "BIEN"

A precio de situación, pisitos completos, sala a la calle, tres habitaciones, baño intercalado, cuarto y baño criad,a cocina gas y comedor al fondo, con salida independiente. Sólo 50 pesos. Modelos de independencia, elegancia y ventilación. Gran edificio "Maine Apartments", M y 13, frente nuevo parque, media cuadra Malecón y de Línea. Lo mejor de la Habana. Clientela escogida. 42482 1 dic.

(3)—J. del Monte y Víbora

ALQUILO Santa Irene 50, próximo a San Indalecio, moderna, dos ventanas, comedor al fondo, tres habitaciones, espléndido baño. Informan teléfono A-1715. 45104 19 sp.

VIBORA. Se alquila muy barata casa jardín, portal, sala, tres habitaciones, comedor al fondo, patio, traspatio. Concejal Veiga 22, entre Luis Estévez y Lacret. 45090 24 sp.

SAN Benigno 7, entre Ave. Agua Dulce y Serafines, se alquila con portal, sala, comedor y tres cuartos. La llave en el número 9, informan. 45143 21 sp.

ALUILO una casa con jardín, portal, sala, 2 cuartos, patio y servicios modernos. $25. General Lacret entre Cortina y Figueroa. Informan letra A. pasaje o Factoría 68, altos. 44985 20 Sept.

ALQUILO 30 pesos, Mangos 1-C, sala, comedor, 2 cuartos, gran traspatio, dos cuadras Calzada de Jesús del Monte. Llave bodega Mangos y Delicias. 44909 23 Sept.

SE alquila el piso alto de la casa calle Velázquez 15, letra A, entre Infanta y San Joaquín, rodeada de tres líneas de tranvías, compuesta de sala, recibidor, tres cuartos, baño completo, cocina y agua abundante; la llave en los bajos. Informan: Jesús del Monte 11, altos. Teléfono M 9434. 45051 18 sep.

SE alquila casa moderna, sala, saleta, tres cuartos amplios, baño intercalado, comedor, cocina gas y carbón, electricidad, en 45 pesos, calle Delicias númer 4-B entre Pamplona y Madrid. Jesús del Monte. 44285 27 sp.

ALQUILO casitas a 16 pesos, concreto, asala, cuarto, servicios y cocina. Rosa Enríquez número 18 esquina a Juan Abreu, Luyanó. S-5649 17 Sept.

EN LO MAS ALTO Y FRESCO DEL REPARTO BELLAVISTA

Con ventanas por todas partes, se alquila la casa Segunda frente al Colegio San Eloy, compuesta de sala, tres cuartos, baño intercalado, comedor y cocina, con agua siempre. Informan Jesús del Monte número 795. Telf. I-1775. S-5835 25 Sept.

SE alquila, en Milagros número 37, entre Juan Bruno Zayas y Cortina, acera de la brisa, con todas las comodidades para personas de gusto. Informan en la misma a todas hoas, Reparto Mendoza, Telf. I-6072. S 5820 21 sp

SE alquila una casa de moderna construcción, en la calle Compromiso número 5,. piso alto, a una cuadra de la calzada de Luyanó; se compone de sala, saleta, tres grandes cuartos, baño intercalado, comedor al fondo, doble servicio sanitario; su alquiler $40. La llave en el piso bajo. Más informes Arambur ru 8 y 10, La Central. S 5825 18 sp

VIBORA. Alquilo los altos y bajos de Avenida de Porvenir número 25, entre Santa Catalina y la Avenida de Acosta a dos cuadras del tranvía de San Francisco y en la esquina del Parque de Lawton. Los bajos tienen portal, sala, recibidor, tres habitaciones con su baño intecalado, comedr al fondo, cuarto y servicio de criados y cocina con calentador. Los altos tienen las mismas comodidades, pero cuatro habitaciones. Tienen agua abundante, tanque bajo y alto con motor. Las llaves en los altos del 85. Informan teléfono F-2080. 44802 19 sp

A $19, se alquilan dos casitas en Durege 82-B y F, con dos departamentos y servicios completos, media cuadra de la línea eléctrica de Santa Emilia. Informan en la letra G. 44729 18 sp

SE alquila un chalet en la calle de Vista Alegre número 68, a media cuadra del Colegio Marista, a la brisa y en lo más alto de la Habana, acabado de fabricar; jardín, portal, sala, comedor al fondo, cinco cuartos, dos baños cocina con agua caliente; nunca falta el agua y traspatio, $70. La llave al lado, I-5058. y en el garage. 44799 18 sp.

VIBORA. Alquilo los bajos Vista Alegre entre Figueroa y Estrampes, sala, comedor, tres habitaciones, bañoh, cocina, cuarto y servicio de criados, garage. La llave San Mariano y Cortina frente al Parque Mendoza. I-3041. S 5810 21 sp

SE alquila la casa Lawton 64, B (Víbora) acabada de pintar. Informan teléfono X-1289. 44596 21 Sept.

SE alquila espléndida casa, portal, sala, 8 cuartos, 3 baños, garage, gran patio, San Mariano 25, entre Buena Ventura y San Lázaro, una cuadra de la calzada. Llave al lado Telf. F-1363. S-5773 17 Sept.

SE alquila la hermosa, linda y fresca casa Concepción número 4. Su precio 115 pesos. Su dueña Delicias 58. Teléfono I-4661. 44305 19 sp.

SE alquila la casa Luis Estévez letra C, esquina a J. Delgado, Santos Suárez, sala, dos cuartos, comeror, cocina y baño, portal y jardín. Teléfono A-1706. 43981 17 sp

50 PESOS San Francisco 187 entre 8a. y 9a. portal, sala, saleta, tres cuartos, baño intercalado, comedor, hall, calentador, sótano, traspatio, de 9 a 11. Dueño San Lázaro 320. bajos. 44393 19 sp.

EN el lugar más saludable de la Víbora frente al Paradero de la Habana Central se alquilan lindas casitas altas y bajas por $35. Acabadas de construir con todos los adelantos modernos. Calzada de la Víbora esquina a Genaro Sánchez. Informan: A-6420. La llave en el garage. 44071 17 Sep.

ALQUILO espléndida casa, Dolores 59. Portal, sala, saleta, seis cuartos, baño moderno completo, comedor, cuarto criada, cocina, garage y dos cuartos agua por motor. Llave enfrente. Informes I-3644, A-5620. 43870 19 Sept.

ALQUILO modernos altos pintaditos, Durege 21, pegados carros Santos Suárez. Terraza, sala, saleta, tres cuartos, baño intercalado completo, servicios criada, agua abundante. Informes I-3644 y A-5620. 43871 19 Sept.

SE alquila la casa de Delicias número 50 en Jesús del Monte, entre Concepción y San Francisco, compuesta de sala, saleta, tres cuartos, cuarto de baño y servicio de criado. Informan en el café Los Castellanos. 44333 27 sp.

EN 36 pesos se alquila el primer piso calle Rosa Enríquez 129, entre Infanzón y Abreu, dos cuadras carritos Luyanó, sala, saleta, comedor, tres cuartos, baño y cocina. Llaves en los mismos. Tel. I-4990. S-5751 20 sp.

BATISTA y Agramonte, se alquila gran local, cuarto, cocina, patio, portal, frente a los talleres de la Havana Central, en el Luyanó. La llave en la misma. Informan chalet de 12 y 15, Vedado. 44020 20 sp.

SE alquilan los altos de la bodega Los Precios Fijos, situada en J. del Monte y Bella Vista, Víbora, vía de comunicación para toda parte de la Habana, por la puerta, propios para larga familia, 7 habitaciones, sala, comedor, baño intercalado, servicio de criados con balcón a la Calzada, precio módico. Informan I-4463, cerca colegios municipal y los Maristas. 44568-69 19 Sept.

COMPLETAMENTE reparados y pintados, alquilo hermosos altos Calzada de Jesús del Monte, 258, esquina a Toyo. Tienen sala, dos saletas, recibidor, cinco cuartos, comedor, cocina, baño intercalado, otro servicio. 65 pesos. Llaves bajos peletería. A-6523. 44377 17 sp.

ALQUILO Libertad 52, casi esquina a Concejal Veiga, nueva, portal, sala, comedor, dos cuartos, cocina, baño y patio. Precio: 30 pesos; llave al lado. 44886 18 sep.

(5)—Marianao

SE alquilan dos casitas en Real 38, Puentes Grandes. Informan San Antonio I. La encargada Elena. S-5797 16 Sep.

ALQUILERES DE CASAS

SAMA No. 25

Compuesta de portal, zaguán, hermosa sala, comedor, siete habitaciones y un salón alto, baños de familia y criados, patio, etc. Llaves en el 20. Informan Chaple y Sola. A-2736. 45118 21 sp.

EN LA MEJOR CALLE DEL REPARTO ALMENDARES

Se alquilan los modernos altos, compuesto de portal, sala, saleta, 3 cuartos, baño intercalado de lujo. Galería, comedor, pantry, cocina, 2 cuartos para criado y garage. 12 entre 1a. y 3a. Tel. FO-1317. 44979 21 Sept.

ALQUILO dos casas, compuestas de portal, sala, comedor al fondo, 2 cuartos, cocina y demás servicios, en Lanuza y Primera, bodega, precio $25 cada una. Informan teléfono FO-1726. S-5845 18 Sept.

SE alquila una buena casa, en el Reparto de Columbia calle Primelles, cerca de la Calzada de Columbia y a 6 cuadras de Belén, compuesta de sala, recibidor, 4 grandes habitaciones, baño intercalado, servicio de criados y garage, Reune buenas comodidades y muy fresca. Buen servicio de agua. Informes Tel. FO-1447. 44911 20 Sept.

REPARTO LA SIERRA

Casas. Se alquilan casas, modernas, cómodas y frescas. Precios $30, $35 y $50. Dirección: Calle 10 entre B y C y calle C entre 10 y 8, Reparto La Sierra, Marianao. Las llaves en las mismas. 44954 20 Sept.

ALQUILO chalet grande, todas comodidades modernas, para familia de gusto, jardín alrededor, garage, frutales, agua abundante, frente al paradero Rabell entre Orfila y Columbia, lugar elevado, fresco y sano. Teléfono FO-1691. S-5769 19 Sept.

EN el Reparto Almendares, se alquila una casa con sala, comedor, dos habitaciones y baño intercalado, en 35 pesos. Informan FO-1451 y 12 y Quinta, Reparto Almendares. S-5758 20 sp.

REPARTO Buena Vista, Marianao. Se alquila una casa de una planta, próximo al Hotel Almendares, situada en la Avenida Nueve, entre las calles 6 y 7, que se compone de portal, sala, cuatro cuartos, dos closets, baño intercalado, hall, comedor, pantry, cocina, cuarto y servicios de criados y traspatio; garage para una máquina, cuarto y servicio para el chauffeur. Precio $90. La llave la tiene José Rodríguez, en una caseta de madera que hace frente a la calle 6.

ARELLANO Y RECIO
Departamento de Admon. de Bienes
Tfnos. A-2478 y A-2218
E 1904 Ind 18 ag

REPARTO La Sierra, alquilo chalet Primera número 11 entre Cuarta y Sexta, con jardín, portal, sala, comedor al fondo, cuatro habitaciones de un lado, dos al otro, con amplio baño completo intercalado, cocina, calentador, despensa, dos habitaciones y servicios para criados, garage. Renta 85 pesos. Llave al lado. Informan F-5241. 44311 22 sp.

MARIANAO, chalet moderno con 1.600 metros, jardín, garage, techos monolíticos, a dos cuadras Estación Havana Central. Los trenes de Galiano y Zanja pasan por la esquina. Pasaje cinco centavos. Alquiler $50.00. Reparto Noguera. Teléfonos FO-7014 y A-6071. 44074 25 Sep.

MARIANAO LO MAS SALUDABLE Y PROXIMO A LA HABANA

Se alquila una casa con 6 habitaciones garage, hall de 3x26 metros, cuatro baños, lavabos en las habitaciones, jardín a la brisa, de 12 metros por 40, San Julio entre Medrano y Avenida Columbia. Informarán General Lee 11, Paradero de los Quemados. 43172 30 sp.

(6)—Cerro

SE ALQUILA

En Domínguez letra C, al lado de la Calzada del Cerro, hermosos y ventilados altos, compuestos de sala, comedor, tres habitaciones, cocina y baño. Informes Teléfono A-5846. 45126 19 sp.

SE ALQUILA

En San Pablo número 36, Cerro, a media cuadra del Paradero Domínguez del Ferrocarril de Marianao y tres cuadras de la Calzada del Cerro, una hermosa, amplia y ventilada casa, compuesta de sala, comedor, dos habitaciones, baño intercalado, cocina y patio. Informes Teléfono A-5846. 45128 19 sp.

CARMEN y Ayuntamiento, en el Cerro, se alquila al lado de la bodega una accesoria en $10.00 a un matrimonio u hombre solo. La llave en la bodega. Queda a 2 cuadras de la Calzada. S-5844 19 Sep.

SE alquilan los altos Rosa 3a. esquina a Vista Hermosa, juntos o separados, media cuadra del parque Tulipán; son muy frescos y baratos; informan en la misma. Cerro. 44851 22 sep.

VELAZQUEZ No. 8

una cuadra de Tejas, se alquila una casa de madera, amplia y ventilada en 35 pesos. Informan Tel. A-0224. 44523 21 Sept.

SE alquila casa moderna, portal, sala, saleta, dos cuartos, cocina y baño, Zaragoza 10. A media cuadra de la Calzada del Cerro. Llave al lado. Informan I-1245. 44540 18 Sept.

SE alquila la casa Cerro 533, en la Esquina de Tejas, propia para garage u otra industria. Precio $130 mensuales. Informes, Banco Córdoba, A-2813. S 5711 20 sp.

AMENIDAD Y CRUZ DEL PADRE

a una cuadra de Infanta, alquila casa de sala, comedor, cuarto, servicios en 20 pesos. Informan Pedroso y Cruz del Padre, bodega. A-2531. 44315 12 oct.

SE alquila en San Cristóbal 31, Cerro, espléndidos altos compuestos de sala, saleta, comedor y cuatro cuartos grandes; cocina y servicios independientes; a cuadra y media de la calzada del Cerro; precio muy barato; para más informes: teléfono I 3307. 4416 19 sep.

$18 Y $30 ALQUILO CASAS

una San Cristóbal letra C, altos, casi esquina a Prensa, una cuadra del paradero de tranvías del Cerro, tiene sala, comedor, tres cuartos, fabricación de lo más moderno; dos casitas en Herrera 51 altos esquina a Reforma, con dos salones, instalación eléctrica, escalera a la azotea independientes todas; muy frescas, abundante agua; de lo más moderno. Llaves en las bodegas de las esquinas. Su dueño, Daoiz número 15, Cerro teléfono I-7785. 44007 20 sp

Extra-radio

EN ARTEMISA

Se alquila o se vende la casa República 35, esquina a Zenea, mide dieciseis varas de frente por veinte de fondo; con arrimo de once varas más para fabricar; se presta para escogida de tabaco o establecimiento; informan: Amistad 96, altos, el dueño. 44861 29 sep.

CASA de campo se alquila la moderna y confortable casa de la finca Mora Chica con carretera hasta la puerta, lugar muy alto y fresco con abundante agua, servicio sanitarios modernos, garage para dos máquinas a 8 kilómetros de la Habana entre San Francisco de Paula y San Miguel. Informes Telf. I-3082. 43835-36 17 Sept.

(B) DEPARTAMENTOS

(7)—Habana

SE alquilan tres departamentos altos; Suárez esquina a Gloria; muy frescos; entrada libre; precio: 35 pesos; informan en los bajos. 44805 18 sep.

DEPARTAMENTOS

SE ALQUILA

un departamento con cinco puertas al balcón en 35 pesos con y sin muebles y varias habitaciones más a precios módicos muy frescas, con abundante agua en Corrales y Factoría, al fondo de la Isla de Cuba; informan en El Vesubio; teléfono M 7337. 45049 18 sep.

OBRAPIA 14

Se alquilan deparamentos con vista a la calle, compuestos de habitación, sala, comedor, cocina y lavabo de agua corriente. Tienen servicio sanitario y privado. También hay habitaciones muy independientes, con baño y servicio sanitario. Casa de departamentos. Teléfonos A-3780 y M-1313. S 5200 17 9ag

SE alquilan dos departamentos espaciosos para matrimonio o corta familia; tiene buena cocina; se desea persona de moralidad; Santiago 18; precio: $18. 44726 17 sep.

APARTAMENTOS, PAULA 12

Acabados de fabricar, próximo a los muelles, se alquilan hermosos apartamentos independientes, con dos habitaciones, sala, comedor, cuarto de baño, cocina de gas, lavandería y demás adelantos modernos. Informan: Galiano 101, teléfonos F 4992 y A 8476. 44733 18 sep.

ALQUILASE departamento, sala, saleta, para cualquier clase comercio o familia, calle Aguila 166, una cuadra de Monte, si toma toda la casa no se cobra nada. Informan M-6184. 44630 18 sept

SE alquilan apartamentos independientes acabados de fabricar, con buenos baños, cocina, garage en los bajos, a 26 y 40 pesos. 29 esquina a D, Vedado. 44496 17 sep.

SE alquila un hermoso departamento con ventanas a la calle en San Lázaro 153, y un cuarto a profesionales o familia de moralidad a precio módico, con abundante agua. Es casa antigua con los cuartos muy grandes. Informan en la misma. 44094 18 sep.

SE alquila precioso departamento o habitación, para matrimonio, señoritas, o personas de gusto en casa de familia española de absoluta moralidad que desea compartir su casa amplia con todas las comodidades, con personas honorables. Habana, 94, segundo piso, teléfono M 4690. 44016 18 sp

EN $30 se alquila en Bernaza 65 un apartamento con sala, comedor, dos habitaciones y servicio, en la misma se alquila una habitación en la azotea, informa la encargada. 44700 19 sept

PRADO Y COLON

En el primer piso del Hotel Alamac tres apartamentos con baño privado y teléfono. Residencia selecta para familia. S-5732 20 Sep.

INFANTA Y SAN LAZARO

Edificio Vidal y Bloneo. Se alquilan casas apartamentos con frentes a las dos calles en el 2o. y 3o. piso alto, con sala, comedor, tres cuartos y baño completo, precios de $50 y $55. Informes Teléfono A-5007. 43954 24 sept

(8)—Vedado

SE alquila en 15 pesos con luz, el departamento número 62 con servicios sanitarios y cocina privada, en el edificio por departamentos, situado en 19 entre E y F, Vedado. Pregunten por el conserje señor Fermín. 45082 20 sp.

SE alquila en 35 pesos un departamento completamente independiente en el edificio por departamentos, situado en 19 entre E y F, Vedado. Tiene sala, dos cuartos, cocina de gas, comedor y servicio completo de baño. Pregunten por el conserje señor Fermín. 45085 20 sp.

EN el nuevo Edificio Arcos, F entre 19 y 21, Vedado, se alquila un departamento con sala, comedor, dos cuartos, baño completo y cocina de gas. Hay otros más pequeños desde 20 pesos en adelante. Pregunten por el conserje señor Fermín. 45087 20 sp.

DEPARTAMENTOS se alquilan nuevos e independientes con sala, dos habitaciones, cocina, servicio y azotea. Calle 15 esquina a 20. Llave e informes en la bodega. Tel. F-1800. 44339 17 sp.

EN $55 se alquila un moderno apartamento para familia corta, con amplio garage privado, en lujoso edificio. Lugar aristocrático del Vedado. H número 1[illegible], entre 21 y 23. Informa el portero. 44070 17 Sep.

(9)—Barrios

REPARTO LA SIERRA

Apartamentos. Se alquilan, compuestos de dos habitaciones, cocina y cuarto de baño independiente y con dos luces a $12. Muy ventilados y mejor que cuartería. Visítelos. Calle 10 entre B y C, Reparto La Sierra, Marianao. 44953 20 Sept.

SE ALQUILAN

Dos departamentos de la Víbora en la Calzada esquina a Patrocinio, frente al paradero de los tranvías, uno de ellos interior y otro con vista a la calle de Patrocinio. La llave en los bajos, en el café El Encanto. Informes M-7921. 44913 20 Sept.

SE alquila apartamentos con luz a 18 pesos. Calle de Armas, 20, entre Concepción y San Francisco Reparto Lawton. Teléfono X-1405. S-5791 18 Sep.

SE alquila departamento muy ventilado espacioso, una gran terraza cubierta; buen baño completamente independiente, con luz: 15 pesos; Calle 13 entre 26 y 28, Vedado. S 5768 17 sep.

(C) HABITACIONES

(10)—Habana

SE alquilan amplias y ventiladas habitaciones en San Rafael 168-B entre Espada y San Francisco. Pueden verse. 45084 20 sp.

HABITACION para uno o dos hombres, frente al Palacio, vista al mar, entrada independiente, casa de matrimonio solo. Tejadillo 67 segundo, altos del Bar. 45111 21 sp.

LAGUNAS 17, altos, una cuadra de Galiano, frescas habitaciones, con y sin muebles, para personas tranquilas. Poco alquiler. Agua abundante. 45115 25 sp.

EN casa particular se alquila unagrandísima habitación con luz, teléfono, derecho al balcón, sala, salota, 16 pesos, necesario referencias. Teléfono A-5188. Suárez 116 altos. 44960 17 Sept.

CALLE Zulueta 32, pegado al teatro Payret, se alquilan magníficas habitaciones y Cuarteles 1 y Aguiar 57 y Cuba 80, Cuba 120, Compostela 110, Aguacate 122, Manrique 163, Lagunas 85, Animas 129, Gervasio 27, Virtudes 140, Calzada del Cerro 607 y Recreo 20, Velasco 9, Vedado, calle J número 11; Baños 2, esquina a 3a., y 5a. 69 y A número 3; calle 10 número 6; calle Nueve números 150 y 174 y calle Once número 83 y calle 15 y 16. 45010 23 sep.

SE alquila a señora o señorita extranjera, que sea empleada, una habitación con balcón a la calle, en casa de una señora viuda. Se dan y piden referencias. Villegas 46. 44849 17 sep.

ALQUILO en Villegas 46, espléndida habitación con luz, para matrimonio o dos caballeros amigos; en la misma informan. 44850 17 sep.

HERMOSAS habitaciones y departamentos se alquilan en Monte número 15, derecha, cerca de parques y teatros, casa de moralidad; hermoso baño. Teléfono A-9551. 44089 18 sp

SE alquilan amplias y frescas habitaciones, balcón a la calle, en la misma dos accesorias planta baja. Informan Salud 71 altos, esquina Lealtad. 43915 19 sept

CONCORDIA Y ARAMBURO

Se alquila un cuarto con balcón a la calle, para hombres solos o matrimonio sin niños. Informan teléfono U-4159. S-5583 21 Sept.

HABITACIONES

EDIFICIO MANTECON

Obrapía 98. Hermosas y frescas habitaciones con balcones a la calle, levabo de agua corriente, abundante, y gabinetes exteriores de mamparas. Otras interiores. Baratas. Damos luz toda la noche y limpieza. Oficinas, hombres solos, matrimonios sin niños. Informes: portero. 44813 19 sep.

SE alquila en Teniente Rey 76, esquina a Aguacate. Espléndidas habitaciones y departamentos, balcón a la calle, lavabo de agua corriente y servicio. Inforl man en los bajos. 44760 18 sp

SE alquilan dos hermosas habitaciones con luz, a matrimonio sin niños o señoras solas, en Compostela 146, altos, entre Merced y Paula. Se dan y piden referencias. Hay teléfono. 44720 17 sp

GALIANO 109, altos del City Bank la mejor casa de la Habana por su seriedad, limpieza y buena comida, habitaciones con baño privado. 44719 24 sp

$15 alquilo habitación amplia y fresca con lavabo de agua corriente en la habitación. Nunca falta el agua. También hay servicio de agua caliente. Bernaza 39 altos. 44049 20 Sep.

SAN IGNACIO 12

Edificio moderno, fresco, muy céntrico y con amplias habitaciones, cuyos precios estan de acuerdo con la situación. No alquile su habitación sin ver antes este Edificio. 44603 20 Sept.

SAN Rafael 41, entre Galiano y San Nicolás, se alquilan dos habitaciones grandes; hay teléfono y se da comida; más informes en la misma. 44870 19 sep.

EN lo más céntrico de la Habana, a media cuadra del Parque Central se alquilan habitaciones altas y bajas ventiladas. San Miguel núm. 5. 44641 21 sept

SE alquila en Bernaza 30, y Villegas 64, habitaciones de diez pesos en adelante. 44481 17 sep.

COMPOSTELA 117

bajos, entre Muralla y Sol. Se alquila una habitación. Informan en la cristalería. 43772 18 Sep.

(11)—Vedado

SE alquila La Sierra. Chalet de esquina calle 5 y 6 dos plantas, a todo lujo, siete habitaciones, garage dos máquinas. Renta 200 pesos. Informan A-4863. 45067 23 sp.

(12)—Barrios

SE alquilan dos elegantes cuartos en punto alegre y saludable; juntos o separados; Enamorados 60, entre Flores y Serrano, Reparto Tamarindo, a una cuadra del tranvía. 44938 22 sep.

POR ocho pesos se alquila un cuarto muy fresco independiente, con luz. Lugar muy tranquilo. Otro mayor con cocina y baño anexo. Luz Caballero 5, entre Sta. Catalina y Milagros. 44571 18 Sept.

CUARTOS COMODOS

Alquilo en Omoa 14, a diez pesos. Jesús del Monte 156, salita y habitación con luz, 14 pesos. Informan allí. 44435 19 sp.

(D) LOCALES

(13)—Habana

SE alquila espléndido local, Zulueta 32, arcos del Pasaje, casi esquina a Prado, para establecimiento y con departamentos para familia; informan: teléfonos A 4358 y M 6263, altos botica Sarrá. Alquiler: 60 pesos. 44990 22 sep.

SE alquila, alquiler rebajado, espléndido local propio para establecimiento; con amplio salón al frente y espacioso local para familia. O'Reilly 13, entre Cuba y Aguiar, Alquiler: 90 pesos. Informan: altos de la botica Sarrá; teléfonos letras A 4358 y M 6263. 44989 22 sep.

SE alquila un pequeño local propio para una sastrería o lechería, depósito o almacén; Aguacate 77, entre Sol y Muralla, al lado de la bodega; informan en la misma: teléfono A 9534. 45052 21 sep.

OFICINAS

Para abogados, procuradores, comisionistas, mandatarios, se alquilan varias en planta baja con limpieza a 15 pesos mensuales. Chacón 2. 45038 18 sep.

LOCAL BARATO EN INFANTA 61 casi esquina a Carlos III, al lado de barbería y café Almendares, con dos puertas metálicas, dos cuartos, baño y cocina. La llave en el café. Informan Dragones, 64, Tel. A-9642. S-5837 25 Sept.

LOCAL bajo en Teniente Rey 15, próximo a Cuba, para depósito o para escritorio y almacén; se alquila. Informes: teléfono I 1497. S 5812 18 sep.

SE cede un local; informes: Sol 69; poco alquiler. 44817 17 sep.

SE alquila una nave y terreno en Lugareño número 23, entre Pozos Dulces y Montoro. La llave en la bodega de la esquina. Informan: Ballesteros y Cia. Carlos III No. 50, esquina a Espada. 44547 23 Sept.

CRISTO, 30, se alquila para establecimiento los bajos de Cristo 30, cerca de la calle de Muralla. Informan Cristo, 28, 2o. piso. 44579 23 Sep.

ALQUILO Zulueta 32-A, bajos, interior propio para almacén o cualquier otro giro. La llave en la misma. Informan Tejadillo 45, teléfono A-2575. S-5778 18 Sept.

ESQUINA BARATA

en Virtudes y Blanco, a veinte metros de Galiano, propia para barbería o puesto de frutas, puertas a ambas calles; buen contrato. Precio: 30 pesos; teléfono A-2093. S-5799 21 Sept.

ALQUILO Zapata 24 nave de 700 metros sin columnas, tiene frente y entrada por dos calles, tiene una grua para diez toneladas, se puede ver de 3 a 5. Informan F-1836. S-5803 17 sept

ALQUILO el estratégico local con vidriera de San José 3, próximo al Capitolio, listo para ocupar, no regalía, alquiler reducido. Informan en la misma. 44396 19 sp.

LOCAL EN OBISPO

Próximo a desocuparse el mejor local de Obispo, con vidrieras, marquesinas, etc., etc.; medida 10 x 30 metros, frente a la Hacienda. Informan en la peletería La Granada. S-5749 22 sp,

MAGNIFICO local nuevo, 400 metros, punto céntrico, alquilo en Villegas 92. Informes doctor Iglesias. Teléfono F-3749. 44350 22 sp.

PARA ESTABLECIMIENTO

Se alquila, Peña Pobre 40, esquina a Monserrate, propio para bodega. Precio 35 pesos. La llave al lado. Informan teléfono A-8980. Obispo y Aguiar. Depto. 705. 44036 20 sp

ALMACEN O DEPOSITO

600 metros alquilo espléndido local, antiguo Depósito de hilos, Compostela número 98, entre Muralla y Sol, doy contrato. Informan Muralla 71. Teléfono A-3450. S 5498 27 sep.

LOCALES

LOCAL COMERCIAL

Compostela 86, casi esquina a Muralla. Poco alquiler. Se da contrato. Informa: Doctor Fernández, Habana 86, teléfono A-1313. 44086 87 20 sp

PARA bodegueros un espacioso local con armatostes casi nuevos y vidrieras y todos los enseres para un gran establecimiento de víveres en el punto más céntrico de la villa de Guanabacoa. Informan Banco de Crédito. Teléfono 5389. 44353 22 sp.

INFANTA 90

Por Zanja se alquila un buen salón corrido con seis huecos, puertas y portón para entrada de máquinas, por frente, de la esquina circulan todas las líneas de tranvías y guaguas. Chucho de ferrocarril al fondo. Informa señor García, Villegas. Tel. U-2887. S-5745 19 sp.

PARA BARBERIA

Se alquila un local completamente listo para ocuparse, lugar céntrico y comercial. Mercaderes al lado del café Nuevo Jerezano. Informan en los altos, departamento número 30, entrada por Obrapía número 14. Teléfonos A-3780 y M-1313. S-5593 26 Sept.

(14)—Barrios

EN la Calzada de Luyanó, muy cerca del paradero, alquilo hermoso local propio para establecimiento de ropa, botica o tren de lavado, poca renta y contrato. Informan Tel. A-0128. S-5857 19 sp.

ESTABLECIMIENTO. Se alquila el local de la antigua bodega La Cooperativa, en Herrera y Fábrica, con sus armatostes; buen negocio; informes: Galiano 8; teléfono M 5082. 45021 18 sep.

GRAN LOCAL

Se alquila en Serrano y Rodríguez, con 300 metros, todo sobre columnas y cielo raso; para comercio o industria; también se divide la esquina sola; informan en la misma; teléfono I 3121. 45040 23 sep.

ALQUILO, precio baratísimo, para establecimiento, la esquina de Libertad y Concejal Veiga, es nueva. Dueño: San Mariano 4, esquina a Párraga. 44887 18 sep.

SE alquila un local de esquina, acabado de fabricar, propio para bodega; hay mucha vecindad; contrato largo; 29 esquina a D, Vedado. 44497 17 sep.

EN Guanabacoa, gran local, capaz para una gran industria. Pepe Antonio 41. 43324 23 Sept.

ALQUILO una nave en la Calzada del Cerro 520, acabada de fabricar con 300 metros, da con un solar anexo, mide 200 metros. Alquiler 50 pesos. I_6995. 44303 19 sp.

PARA establecimiento se alquila un amplio local con sus servicios y cuarto dormitorio en Calzada de la Víbora esquina a Genaro Sánchez. Informa teléfono A-6420. La llave en el garage. 44068 17 Sep.

ESQUINA MUY BARATA

Se alquila en Ampliación de Almendares, tiene armatostes y otros enseres. Informan Santeiro y Co. Teléfono A-6020. S-5656 23 sp.

SE alquila un gran local Concha número 14, frente al taller de maderas de Alfredo Gómez, bueno para cualquier giro especial para ferretería. Informan en la misma. Teléfono I-2018. 44326 18 sp.

(E) GARAGES

(16)—Barrios

SE alquila un garage en la calle 2 número 204, entre 21 y 23. Informan en la misma. S-5681 18 Sep.

(16½)—Solicitudes de alquileres

DOS señoras solicitan en casa de familia honorable, una habitación con vista a la calle, amueblada y con lavabo de agua corriente y Radio. Barrio Universidad o cerca del Prado. Tel. U-5342. 44903 19 Sept.

(F) SE NECESITAN

(17)—Criadas de mano y Manejadoras

SE desea una jovencita para manejar dos niños y ayudar a la limpieza de una casa; sueldo: 15 pesos; informan: Correa 45, Jesús del Monte. S 5848 17 sep.

SE solicita una criada de mano española; tiene que saber coser y dormir en el acomodo. Sueldo $25.00. Telf. F. O. 1513. 44788 18 sp.

SE solicita una española de mediana edad para el servicio de un matrimonio en Cayo Hueso. Sueldo: 35 pesos y ropa limpia; informes: Telf. U 1808. S 5831 17 sep.

SE solicita una criada que sepa cortar y coser. Informan Calzada esquina a Doce, Vedado, teléfono F-3804. 44574 17 Sept.

(19)—Cocineras

DESEO una cocinera española mediana edad, 30 pesos, corta familia, ayudar limpieza, dormir colocación, calle 23 número 122 entre Paseo y 2, Vedado. 45096 18 sp.

SE solicita una buena cocinera peninsular que sea limpia y entienda bien su oficio, sueldo 30.00 pesos. Para tratar de 8 a 12 en Consulado 92 (bajos). 44619 17 sept

SE necesita una cocinera y para ayudar a los quehaceres de la casa; que duerma en la colocación. Mayía Rodríguez, entre Lacret y Luis Estévez, Villa Luisa, Santos Suárez. 45039 18 sep.

(25)—Varios

PARA negocio brillante solicito joven español con 950 pesos para darle parte en una empresa que producirá mucho dinero rápidamente. Si no tiene esa cantidad que no se presente. Preguntar por D. A. C. Amargura número 16 altos, primer piso, de 12 a 2 todos los días. 45124 19 sp.

SE SOLICITA

Joven española para cocinera que sepa cumplir bien su obligación. Sueldo 30 pesos y dormir en la colocación. Hará también una pequeña limpieza. Informes San Pablo número 14, Cerro, después de las 9 a. m. 45127 19 sp.

Se solicita una señorita para repartir muestras de un producto. Para informes en Escobar 78 altos, de 9 1|2 a 11 1|2 a. m. E-2107 17 Sept.

SOLICITO $8.000 y $3.000 para fabricar dos casas. Punto inmejorable, esquina en línea del tranvía, cerca del colegio de Belén. Teléfono FO-2227, de 8 a 2. Persona solvente, propietario. 44901 17 Sept.

SE desea un hombre competente para administrar un hotel de primer orden, que hable inglés y entienda de hacer propaganda. Si no entiende el giro de hotel que no se presente. Informan Belascoaín 5, carpeta. 44923 18 Sep.

OBTENGA un empleo cómodo y bien retribuído, escribiendo a M. Cicento, San Pablo y V. Hermosa (garage), Habana. Agentes para la capital e interior. 44981 18 sep.

SOLICITO encargado para una casa de inquilinato, se da habitación y veinte pesos; garantía: 250 pesos en efectivo; Reina 116. Galvis. S 5852 17 sep.

SE solicita señorita experta manicuri, para el nuevo salón de Virtudes y Prado, por Virtudes. 44322 19 Sept.

REVENDEDORES de caramelos finos en todas las localidades del interior se solicitan, Alois Bily, San Leonardo 105, Habana. 43142 20 sp.

SE NECESITAN

AGENTES vendedores activos, bien relacionados, para visita de particulares, fácil venta, buena remuneración, venta del fabricante al consumidor. Se necesita en la Habana, Pinar del Río, Matanzas, Santa Clara, Camagüey y Centrales Azucareros. Informes: de 10 a 12 a. m. Venecin, Manzana de Gómez 317. 44750 17 sp

SE solicitan señoritas competentes en corsetería, lencería, perfumería y cajeras. Para aspirar a cualquiera de estas plazas, tienen que tener más de tres años de práctica y traer recomendación. R. García y Cía. S. en C. Muralla número 14, de 9 a 11 a. m. 44952 20 Sept.

DE 3 a 4 pesos diarios pueden ganarse personas de ambos sexos, vendiendo a particulares el afamado jabón Castilla marca "Le Chin", en pastillas de 5 y 10 centavos. Artículo que por sus cualidades de pureza y abundante espuma, resulta el mejor para el baño en general. Precios especiales para comerciantes. Depósito: Tenient Rey esquina a Monserrate, José Solís. Teléfono A-7976. 44800 19 sp

SEÑOR español se solicita, que quiera tomar parte con poco capital en importante y honroso negocio industrial, de gran utilidad y necesidad actualmente para la nación española. Compostela 49 y medio, de 11 a 1. Platería. 44556 17 Sept.

¡¡GRAN NEGOCIO!!

Se solicita un socio con tres mil pesos para igualar capital para un tren de pesca con viveros y chinchorros con tarimas en el Mercado Unico, para poner camiones neveras en los barrios extremos, para mandarle el pescado el socio para que cobre y dirija en ésta, el otro está en el campo en la pesquería, puede dejar mucho dinero. Informan Café Fin de Siglo, San José núm. 8, vidriera de tabacos informarán. 44222 17 sept

SE necesitan corresponsales en cada ciudad y pueblo. Emplee su tiempo disponible, lucrativamente. Pídanos librito explicativo gratis. Internacional Service, 232 East Erie Street. Chicago EE. UU. 43532 7 oct.

MANICURE

SE solicita una manicure para el salón de caballeros; que sepa trabajar; en caso de no ser competente, que no se presente; Peluquería Llorens. S-5828 18 Sept.

AVISO a las familias. Se admiten niños y niñas menores de 8 años, para enseñarlos, atenderlos y cuidarlos. Teléfono I-3523. Enamorados número 72, letra A. S-5658 18 sp.

SOLICITAMOS personas de ambos sexos que deseen engordar tomando el valioso alimento "LACTO-MALT", compuesto de cocoa, malta, azúcar de caña y la famosa leche Pulvolac. En cualquier farmacia o bodega lo puede enconrar. Informes, Trocadero 75, Habana, teléfono M-5252. E 2076 29 sp

(26)—Agencias de colocaciones

AGENCIA "LA URBANA"

Compra-venta de fincas. Préstamos, hipotecas ,colocación de capitales. Seguros Vida. Incendios y Accidentes. San Pedro 6, "La Perla". Teléfono A-5394. 45093 26 sp.

AGENCIA LA UNION

De Marcelino Menéndez, treinta años de establecida. Es la única que en cinco minutos facilita todo el personal con buenas referencias. Llamen al teléfono número A-3318. Habana 114. 42323 30 Sep.

"LA CONCEPCION" TAMARINDO 18 1|2

Seriedad en todos los asuntos. Para empleados de todas clases; dirigirse a esta agencia.

TELEFONO I-4292
S-5278 24 sp.

(G) SE OFRECEN

(27).—Criadas de mano y Manejadoras

SE desea colocar una joven del país blanca, para criada de mano o manejadora. Informan Pérez 53 entre Acierto y Atarés, Jesús del Monte. 45095 19 sp.

SE desea colocar una joven española de manejadora o para criada de mano, tiene inmejorables referencias de las casas que trabajó. Teléfono A-9493. No tiene pretensiones. 45070 19 sp.

MUCHACHO de color desea colocarse de criado de mano o ayudante de cocina, tiene buenas referencias de casa que trabajó. Felipe Poey 17. Tel. I-1622. 45064 19 sp.

SE desea colocar una muchacha española para criada de mano o manejadora. Informan Campanario número 65. Teléfono A-4516. 45125 19 sp.

UNA joven española desea colocarse de criada de mano o manejadora; sabe coser y tiene magníficas referencias de las casas donde ha trabajado; informan: I 1987. 45060 18 sep.

SE ofrece una muchacha peninsular para criada de mano y no le importa manejar niños; no tiene novio; sabe cumplir con su obligación; no tiene inconveniente en ir al campo; Telf. M 2232. 45037 18 sep.

SE ofrecen dos jóvenes españolas para criadas de mano o manejadoras o para cuartos y coser; tienen referencias y son formales; informan: U 6165. 45042 18 sep.

JOVEN española se ofrece para criada de mano o manejadora; informan: hotel La Marina, Telf. M 4022. S 5851 18 sep.

SE desea colocar una peninsular, tiene buenas referencias, de manejadora o cocinera, para corta familia. Teléfono I-2464. 44949 18 Sept.

SE desea colocar una joven española, de criada de cuartos o para el comedor, quiere casa moral. Informan teléfono M-9731. 44987 18 Sept.

SE ofrece una joven para cuidar señora o señorita, o niño, sabe cumplir con su obligación. Llamar al teléfono I-6553. 44982 18 Sept.

SE desea colocar una muchacha española de criada de mano, tiene referencias y ademas tiene su padre que la representa. Tel. M-6503. 44980 18 Sept.

SE desea colocar una joven española de criada de mano o manejadora, entiende de cocina, sabe coser; en la misma una manejadora. Informan Vives 154, teléfono M-8793. Prefiere dormir fuera. 44962 18 Sept.

DESEA colocarse una española de mediana edad para criada de mano o manejadora; es cariñosa con los niños; desea casa de moralidad; no le importa ir al campo; tiene recomendaciones; teléfono U 5059. 44994 18 sep.

SE ofrece una joven española para criada de mano, manejadora o habitaciones; tiene recomendaciones de las casas que trabajó y sabe cumplir con su obligación. Teléfono A 4792. 44998 18 sep.

DESEA colocarse joven española para criada de mano o manejadora o cocinera; sabe cocinar; informan: U 2386, Adela. 45002 18 sep.

DESEA colocarse una muchacha para criada de mano o para corta familia; para todo; teléfono M 3308. 45006 19 sep.

SE desea colocar una joven española, de criada de mano, manejadora o para cuarto, tiene quien la recomiende. Teléfono M-9762. 44930 18 Sept.

DESEA colocarse una señora española de mediana edad de criada de mano o manejadora; informan en Puerta Cerrada número 81. 45033 18 sep.

SE ofrece una muchacha española criada de mano; prefiere para comedor, porque sabe servir perfectamente; con muy buenas referencias. M 7122. 45029 18 sep.

DESEA colocarse una muchacha para criada de mano; entiende un poco de costura; sabe cumplir con su obligación. Teléfono U 2050. 45007 18 sep.

SE desea colocar una joven española, de criada de mano o manejadora, tiene referencia, teléfono U-1137. 44924 18 Sept.

10 CENTAVOS
DE 7 A. M. A 4 P. M.; Y DE 4 A 10 P. M.
15 CENTAVOS

SOLICITUDES DE TRABAJO: DIEZ CENTAVOS
DEPARTAMENTO DE ANUNCIOS CLASIFICADOS

10 CENTAVOS
DE 7 A. M. A 4 P. M.; Y DE 4 A 10 P. M.
15 CENTAVOS

M.E.C.D. 2016

CASAS DE GOMEZ MENA

LAS MAS MODERNAS LAS MAS BARATAS GRANDES OPORTUNIDADES

Espléndidos y amplios locales para establecimientos mercantiles a precios sin competencia.

CALZADA DEL MONTE, frente al Mercado Unico, entre las calles de Manglar, y Matadero, acera de la sombra.

En el grupo de 144 viviendas situados en la manzana formada por las calles de PLASENCIA, PEÑALVER, PAJARITO Y DESAGUE, a una cuadra de Infanta y tres de Carlos III.

CALLE HABANA 121, altos, esquina a Muralla, situación ideal para oficinas o casa de huéspedes. Informan GOMEZ MENA. Llinás 54 A, esquina a Marqués González. Teléfonos U-4489, U-2925 y U-4875.

E-1880 Ind. 13 Agt.

SE OFRECEN

DESEA colocarse una muchacha española para criada de mano o manejadora; tiene buenas referencias; informan: Patria 28; teléfono M 9214. 45019 18 sep.

DESEA colocarse una muchacha española de criada de mano; entiende de cocina; tiene referencias y quien garantice su honradez. Salud 203; Telf. U 1950. 45017 18 sep.

SE ofrece una española de mediana edad para criada de mano o servicio de comedor; es formal y tiene referencias y sabe cumplir con su obligación; llame al teléfono M 4617. 45013 18 sep.

DESEA colocarse joven española para criada de mano; sabe lavar ropa fina y planchar; tiene buenas referencias; informan: teléfono A 8290. 45011 18 sep.

DESEA colocarse una joven española en casa de moralidad, para criada de mano o de cuartos; está práctica en el trabajo; tiene familia que la recomienda y referencias si son necesarias. Informan: Julia Suárez, teléfono I 2940 y Francisco Menéndez, Telf. I 2896. 45014 17 sep.

SE desea colocar muchacha joven, de criada de mano, manejadora o lavandera, esta acostumbrada a trabajar, lleva tiempo en el país. Informan Estrella 106 entre Campanario y Lealtad. 44900 18 Sept.

DESEA colocarse una joven española para criada de mano; lleva tiempo en el país; tiene buenas referencias; informan: Calle 14 número 181, entre 19 y 21, Vedado. Teléfono F 1693. 44740 17 sep.

DESEA colocarse joven española para criada de mano o de cuartos; si la enseñan no la importa ayudar en la cocina; informan: Telf. U 4669. 45001 18 sep.

DESEA colocarse una joven española; tiene buen trato y entiende de costura; puede entenderse en el servicio del comedor; teléfono U 5768. 44845 17 sep.

JOVEN española desea colocarse de criada de mano o manejadora; entiende de cocina; tiene referencias y prefiere colocarse en la Habana. Informan teléfono M-3587. 44759 17 sp

JOVEN española sin pretensiones desea colocarse de criada o manejadora; sabe cumplir con su obligación y es cariñosa con los niños. Informan en Gervasio número 126, teléfono U-4669, llame por Cristalina. 44775 17 sp

SE desea colocar una muchacha para criada de mano o manejadora; sabe cumplir con su obligación. Informan teléfono U-3898. 44711 17 sp

DESEA colocarse una joven española para criada de mano; lo mismo para cuartos o comedor; muy práctica y buenas referencias de casa particular; teléfono M 3229. 44837 17 sep.

DESEA colocarse una joven española de criada de mano o cuartos; puede manejar también; sabe zurcir muy bien y lleva cinco años en el país; informan en el teléfono U 5911. 44846 17 sep.

DESEA colocarse joven española para criada de mano o manejadora; tiene buenas referencias; Concordia 82. Teléfono M 4479. 44831 17 sep.

DESEA colocarse una joven española para criada de mano; lleva tiempo en el país; tiene buenas referencias; informan: Calle 14 número 181, entre 19 y 21, Vedado. Teléfono A 1693. 44740 17 sep.

SE ofrece inglesa de 28 años para manejadora y enseñar inglés a los niños; tiene buenas referencias; bien educada; informan: agencia La Concepción; Tamarindo 18 y medio; Telf. I 4292. 44745 17 sep.

DESEA colocarse una muchacha española de criada de mano o manejadora; lleva tiempo en el país y tiene buenas recomendaciones; informan: Telf. A 4623. 44854 17 sep.

DESEA colocarse una joven española de manejadora. Tiene referencias de las casas donde ha trabajado. Tel. U 2423. 44893 17 sep.

SE ofrece criada de mano; no duerme en la colocación; ayudaría a otros quehaceres. Blanca, mediana edad. Teléfono I-4292. 44747 17 sp

SE OFRECEN

UNA joven recién llegada, no ha estado colocada pero sabe trabajar, desea colocarse de criada de mano o en casa de huéspedes para arreglar cuartos. Línea del Este 83, bodega. Teléfono I 4702. Reparto Santos Suárez. 44811 17 sep.

DESEA colocarse una muchacha española de manejadora para niños de meses hasta dos años; mayores no le gustan; es formal y cariñosa; tiene buenas referencias y práctica en manejar; teléfono U 2386. 44821 17 sep.

JOVEN española desea colocarse de criada de mano; entiende algo de cocina; informan: teléfono U 4669. 44822 17 sep.

PARA criada de mano desea colocarse española mediana edad en casa de matrimonio o corta familia; entiende un poco de cocina; no va a los repartos. Informan teléfono A-2639. 44724 17 sp

DESEA colocarse una muchacha española para criada de mano y ayudar a la cocina; es formal y tiene buenas referencias; teléfono A 3257. 44806 17 sep.

DESEA colocarse una señora de mediana edad de criada de mano y entiende de cocina, tiene referencias. Luz 37. M-5813. 44380 18 sp.

(28).—Criadas de Habitaciones y Coser

JOVEN de color solicita casa para coser, puede limpiar una o dos habitaciones. Calle B número 14 y medio entre Línea y 11, Vedado. 45079 19 sp.

SE desea colocar una joven española para comedor o habitaciones y coser y una cocinera, sabe cumplir bien con sus obligaciones. Compostela 66, altos, cuarto número 4. Tel. A-0184. 45078 19 sp.

JOVEN española, desea colocarse para limpieza por hora casa particular, peluquería u oficina. Informan Tel. A-8267. 44950 18 Sept.

DESEA una costurera casa particular, para coser por días. Calle 8 núm. 20, entre Línea y Once, Vedado. 44971 18 sep.

SE desean colocar dos muchachas españolas, una para cuartos y coser, sabe cortar y bordar, la otra para criada de manos, entiende un poco de cocina. Teléfono I-2357. 44984 18 Sept.

DESEA colocarse una joven española para criada de cuartos o cocinar; desea casa de moralidad; tiene quien la recomiende; informan: teléfono X 1913. 45025 18 sep.

UNA española, de mediana edad, desea casa respetable para limpieza de cuartos y coser. Es sola y sin familia, en la Habana. San Ignacio 21, altos. 44907 20 sp.

PARA limpiar y ayudar en todo desea colocarse una joven de 18 años: en Estevez 125 a todas horas. Tiene referencias. 44919 18 Sept.

UNA muchacha española muy práctica y con buenas recomendaciones, solicita colocación de criada de cuartos y costura; informan en Maloja 158; teléfono M 3881. 44869 17 sep.

DESEA colocarse una española para cuartos o de comedor; está práctica en el trabajo; sabe zurcir bien y planchar ropa fina; seria y de confianza; desea casa seria; buenas referencias; en la misma se ofrece una joven para criada de mano o oyudar a la cocina; tiene quien la recomiende; informan: Telf. U 3510. 44804 17 sep.

DESEA colocarse joven española para cuartos o cuidar un niño en casa de corta familia. Tiene referencias. Teléfono M-1350. 44730 17 sp

UNA costurera desea encontrar casa particular donde coser, de 8 a. m. a 6 p. m. Informan en Amagura 64, teléfono A-5784. 44725 17 sp

UNA señora de mediana edad, recien llegada de España, se coloca en casa de moralidad, para arreglar habitaciones, repaso de costura, acompañar a señora o señorita. Teléfono M-1243. 44551 21 Sept.

SEÑORA costurera hace toda clase de costura por figurín, uniformes para todos los colegios de verano y de invierno. Informan por teléfono, voy en seguida que llamen. Tel. I-4449. 44386 24 sp.

SE desea colocar una señora para coser y cortar por figurín en casa particular. Tel. A-3543. 44319 18 sp.

(29).—Criados de mano

SE desea colocar un muchacho españal de criado de mano. Llamen al teléfono A-9493. 45071 19 sp.

SE desea colocar joven español para criado o ayudante chauffeur, en casa particular, lo mismo para dependiente de comedor, sabe servir la mesa. Llame al teléfono A-9227. 44967 18 Sep.

SE ofrece buen criado de mano peninsular; práctico en todo buen servicio; tiene referencias de casas conocidas. Teléfono A 4792. 45003 18 sep.

SE ofrece un criado de mano español acostumbrado al servicio de buenas casas; tiene referencias de ellas; va a cualquier punto; informan: Galiano 41, bodega; teléfono M 2002.

UN joven español desea colocarse en casa particular, de criado de manos, sirve bien la mesa y tiene buenas recomendaciones y cumplidor en su deber. Informarán teléfono M-1611. 44925 21 Sept.

SE desea colocar un buen criado de mano acostumbrado al buen servicio; lleva muchos años en e país y ha trabajado en muy buenas casas. Informan en el teléfono I-5860. 44767 17 sp

SE ofrece criado de mano peninsular; práctico en todo buen servicio; tiene referencias de casas conocidas; lo mismo se coloca de camarero o portero; no tiene pretensiones; Telf. A 4792. 44843 17 sep.

SE desea colocar un criado de mano o jardinero, entiende bien de flores, trabajó en finca de recreo con buenas familias, tiene referencias, es honrado y cumplidor de su obligación; desea familia de respeto. Informes: llame al teléfono A 6794, Manuel, bodega. 44885 17 sep.

DESEA colocarse un buen criado de mano acostumbrado al servicio de buenas casas y con buenas referencias o bien sea para el servicio de toda una familia; sabe cocinar bien y hacer toda clase de dulces; informes: teléfono M 5173. 44819 17 sep.

CRIADO de manos desea casa particular; tiene mucha experiencia en el servicio y plancha ropa de caballero; tiene referencias de donde ha trabajado; es joven y peninsular; informan: teléfono A 3318. Tuero. 44739 17 sep.

JOVEN español desea colocarse de criado de mano en casa particular. Sabe planchar ropa de caballero y servir muy bien a la rusa y a la española. Es muy honrado y trabajador. Tel. F-2759. 44231 17 sept

SE OFRECEN

(30).—Cocineras

SEÑORA alemana desea colocarse para cocinera y repostera. Compostela 66, altos, cuarto 4. 45075 19 sp.

SE desea colocar una buena cocinera, es muy limpia y conoce su oficio. Solo para cocina, no duerme en la colocación. Informan teléfono I-2526. 44940 18 Sept.

DESEA colocarse una muchacha española, para cocinar o para cocinar y limpiar. dormir fuera. Telf. U-2258. 44934 18 Sept.

DESEA colocarse una cocinera española, cocina a la española y estilo del país, es repostera, tiene referencia. Calle Baños número 41, entre 19 y 17. 44951 18 Sept.

UNA joven española desea colocarse para cocinar solamente: cocina muy bien. Informan teléfono I-7428. S-5843 18 Sept.

COCINERA española, solo para cocinar, desea colocarse cocinera, a la española y a la criolla. Sabe cumplir con su obligación, entiende algo de hacer dulces. Teléfono A-8577, bodega. 44961 18 Sept.

SEÑora de color con inmejorables referencias desea consultorio médico u oficinas, para cuidar y limpiar a cambio de casa y pequeño sueldo. Informes F-3278, después de la 4 de la tarde. 44957 18 Sept.

SE desea colocar una cocinera repostera, duerme en la colocación y sale al campo. Informan teléfono M-9396. 44910 18 Sept.

DESEA colocarse una espjañola, mediana edad de cocinera, siendo corta familia no le importa ayudar a otro quehaceres, sabe su obligación. Informan Cuba 97. 44966 18 Sept.

PARA los Repartos desea colocarse una general cocinera de mediana edad, es sola, puede dormir en la casa y tiene referencias de todas las casas donde ha estado. Sueldo $35. F-1980. 44964 18 Sept.

PARA el Vedado, desea colocarse una cocinera de reconocida honradez, de mediana edad, tiene referencias, es sola, puede dormir en la casa. Sueldo $30. Teléfono F-3737. 44963 18 Sept.

DESEA colocarse joven española para cocinar y limpiar a matrimonio solo: desea casa de moralidad; informan en el teléfono U 1458. 45000 18 sep.

DESEA colocarse una joven de color para cocinar; sabe su oficio; buen sueldo; no duerme en la colocación; informan: teléfono U-1427. 45062 19 Sep.

DESEA colocarse una muchacha española para cocinar y limpiar para matrimonio solo o corta familia; sabe cumplir con su obligación; lleva tiempo en el país; teléfono M 6310. 45036 18 sep.

DESEA colocarse una señora joven española aquí en la Habana, para cocinar y limpiar para corta familia; tiene buenas referencias; desea casa de moralidad; dormir en su casa; informan en Lamparilla 80. Telf. A 3559. 45050 18 sep.

DESEA colocarse una joven del país, para cocinar solo, o para cocinar y limpiar Informan teléfono I-2614, pregunten por Emiliana. S-5836 18 Sept.

COCINERA peninsular, desea colocarse con familia honrada, duerme en la misma casa y hace limpieza. Informan teléfono A-5355. 44927 18 Sept.

SE desea colocar una cocinera de color, para cocinar o para limpiar, prefiere la Víbora o el Vedado; tiene referencias. Teléfono I-6297. S 5821 17 sp

DESEA colocarse una cocinera repostera; duerme en la colocación; informan en el teléfono F 1919. 44848 17 sep.

SE ofrece señora española muy seria y cumplidora de su deber con muy buenas referencias, para servicio de matrimonio solo o corta familia; entiende de cocina y demás servicios; informes: teléfono F 4353. 44749 17 sep.

DESEA colocarse una cocinera española de mediana edad; duerme en la colocación; para corta familia o un matrimonio solo; para más informes: Animas 18; teléfono A 8641. 44839 17 sep.

SE ofrece una buena cocinera; cocina a la española y criolla; sabe de repostería; muy limpia; tiene buenas referencias de casas particulares; teléfono M 3229. 44836 17 sep.

SE ofrece una cocinera del país y en la misma una española para criada de mano o comedor; Telf. A 8897. 44895 17 sep.

DESEA colocarse cocinera española; es práctica; entiende de repostería; informan: F 1681. 44717 17 sep.

DESEAN colocarse dos jóvenes inglesas de 19 y 25 años, para cocinar o manejar y lavar o limpieza, saben sus obligaciones; informan: agencia La Concepción; Teléfono I 4292. 44832 19 sep.

DESEA colocarse una cocinera repostera: en la misma una joven para cuartos y coser; tienen referencias; informan: M 9145. 44880 18 sep.

DESEA colocarse una señora de mediana edad de cocinera; es limpia y sabe cumplir con su obligación; tiene quien responda por ella; lo mismo duerme en la colocación que fuera; Lamparilla 44; la encargada da razón. 44875 17 sep.

DESEA colocarse una joven española para cocinar siendo corta familia o criada de mano; sabe coser; en la misma otra para manejadora; sabe coser; tiene buenas referencias; informan: teléfono M 8321. 44856 17 sep.

DESEA colocarse una muchacha de color de cocinera; sabe hacer de todo; tiene buenas referencias de las casas en que ha trabajado; hace hacer dulces; desea buen trato y tiene buen carácter. Prefiere el Vedado o Víbora. Teléfono I 6969. 44889 17 sep.

DESEA colocarse una señora sola y seria, mediana edad para cocinar o coser con familia seria o matrimonio soo; dormirá fuera. Informan en Aguila 114-A, pregunten por Julia, habitación 62. 44768 17 sp.

COCINERAS Y COCINEROS

Si se le rompen los platos, las copas y cualquier utensilio de cocina, se le cambian por casi nada en

EL AGUILA DE ORO

La casa de los filtros FULPER, Obrapía y Compostela, Teléfono A-8504.

GRAN EXPOSICION DE MERCANCIAS JAMAS IGUALADA EN CUBA A PRECIOS DE FABRICA

40420 19 sp

SE OFRECEN

SEÑORA de mediana edad peninsular, desea colocarse de cocinera exclusivamente, sabiendo cumplir con su obligación; voy a los repartos si pagan los pasajes. Amargura 77. M 8042. 45031 18 sep.

DESEA colocarse una señora de mediana edad de cocinera; sabe cumplir con su obligación; tiene recomendaciones; informan: Oficios 108; Telf. A 5663. 45046 18 sep.

SE ofrece superior cocinera de color con muy buenas referencias; no duerme en la colocación, pero no tiene inconveniente en trabajar en un reparto; M 7122. 45028 18 sep.

DESEA colocarse una cocinera española de mediana edad, práctica en el oficio; cocina a la española y criolla; no le importa ir lejos; no duerme en la colocación; informan: Telf. M 6416. 45026 17 sep.

DESEA colocarse una cocinera de color, cocina a la americana y a la criolla; si no es mucha gente no le importa ayudar a la limpieza; informan: teléfono M 4467. 45018 18 sep.

DESEA colocarse una buena cocinera a la criolla y española; sabe algo de repostería; no duerme en la colocación; teléfono A 4792. 44996 18 sep.

DESEA colocarse una cocinera; sabe de repostería y cumple con su obligación; desea corta familia; solamente para cocinar; informan: M 3416. 44973 18 sep.

(31).—Cocineros

SE ofrece un cocinero con buenas referencias para fonda, huéspedes, comercio, café, lunch, sale al campo, pregunten por Ernesto Bayedano, Sitios 99. Tel. M-4205. 45101 19 sp.

SE ofrece un cocinero español para casa de comercio o de huéspedes, tiene buenos informes de las casas que trabajó. Informan Salud 195. U-2394. 45097 19 sp.

SE ofrece un cocinero de color de primera; en la misma inglesas como manejadoras, criadas y cocineras. Llame al A 4110. 45020 18 sep.

SE ofrece un cocinero repostero del país, para informes: Lealtad 166; teléfono U 4710. 44999 19 sep.

SE ofrece un maestro cocinero, cocina española y criolla, va al campo. Informan Bernal 28, Teléfono M-5154. 44937 18 Sept.

SE ofrece un cocinero criollo; cocina a la española y criolla; teléfono M 6450. 44932 18 sep.

SE ofrece un cocinero; sabe algo de reposteréa; cocina a la española y criolla; va al campo; no tiene pretensiones. Para informes U-5488, bodega San Miguel y Gervasio. 44778 17 sp

COCINERO español desea casa de comercio para trabajar; es buen cocinero y tiene buenas recomendaciones de donde trabajó; vive en Amistad número 136 pregunta por Manuel Mouro. 44765 17 sp

SE ofrece un buen cocinero repostero español, trabajó con las familias más conocidas de la Habana; Sabe las tres cocinas, pastelería y helados; es limpio en la cocina, hombre solo; sale al campo; casa particular o del comercio. Teléfono A-7416. 44798 17 sp

COCINERO joven desea colocarse casa de huéspedes o comercio; tiene referencias; pregunte por Antonio; teléfono A 8816. 44761 17 sep.

SE ofrece cocinero repostero del país, blanco, de mediana edad, sin pretensiones; tiene referencias; Telf. M 9466. 44786 17 sep.

UN joven asiático muy buen cocinero, desea colocarse en casa particular; cocina bien a la criolla y española; entiende de repostería; sabe cumplir con su obligación; informan: Telf. A 5902. 44828 17 sep.

SE ofrece un buen cocinero, chino, joven, cocina a la española y criolla; sabe de repostería; muy limpio; buenas referencias de casas particulares; teléfono M 3229. 44838 17 sep.

DESEA colocarse un cocinero repostero, con buenos informes de las casas particulares en Cuba y hoteles de New York; no reparo en sueldo porque soy solo; para más informes: Telfs. M 9090 y A 3586. Bodegas. 44881 17 sep.

COCINERO repostero de mediana edad, sin pretensiones, desea casa particular; tiene referencias de las mismas; teléfono A 3090. 44820 17 sep.

BUEN cocinero con buenas referencias de las casas particulares, desea empleo en las mismas; sabe de repostería; sin pretensiones: teléfono A 6525. 44823 17 sep.

UN joven asiático muy buen cocinero, desea colocarse en casa particular; cocina bien a la criolla, española y francesa y americana; entiende de repostería; sabe cumplir con su obligación. Campanario esquina a Maloja, bodega: teléfono A 4512. 44827 17 sep.

DESEA colocarse un cocinero en casa particular. Cuba 39, entre O'Reilly y Obispo. M-6698. 44714 17 sp

DESEA colocarse un buen cocinero repostero en casa de familia o establecimiento. Informan Dolores 11, teléfono I-7010. 44743 17 sp

DESEA colocarse un joven español de maestro cocinero o de criado de mano; con buenas referencias. Llame al teléfono F-5328. 44731 17 sp

DESEA colocarse un cocinero repostero, español, joven, tiene buenas referencias en casa particular, a quien interese teléfono F-2759. 44575 17 Sept.

UN joven cocinero asiático, se desea colocar en casa particular, cocina a la criolla o española. Sabe hacer dulces muy bien. Siempre trabajó en casa de familia, muy práctico. Tiene buenas recomendaciones. Informan calle San Lázaro esquina a Manrique, preguntar por teléfono M-2386 de 1 a 4. Presente siempre. 44563 17 Sept.

SE desea colocar un cocinero en casa de comercio o particular, sabe cocinar a la criolla, española y americana, entiende de repostería, tiene buenas referencias. Llame al teléfono A-6113. 44338 17 sp.

(32)—Crianderas

DESEA colocarse una criandera; tiene un mes de haber dado a luz; a leche entero o media leche, se puede ver su niño y a ella en Vives 25. 44941 18 sep.

(33)—Chauffeurs

SE ofrece para comercio o particular, chofer con ocho años de práctica n casas americanas y europeas; ofrece sus servicios; sin pretensiones. Informes Vedado, Calzada número 9. Pregunten por Ignacio. Teléfono M-1914 o F-3052. 44774 17 sp

SE OFRECEN

CHAUFFEUR español de mediana edad, mecánico, desea colocarse, recomendaciones las mejores que deseen, práctica 11 años, entiende toda clase de carros, Vedado calle N número 4. Tel. F-3144. 44281-82 18 sp.

CHOFER español desea colocarse en casa particular, con varios años de práctica y no pretende mucho sueldo; Teléfono FO 1077. 44810 17 sep.

DESEAN colocarse dos jóvenes formales y trabajadores; uno se coloca de chofer para casa particular o comercio o manejar camión; el otro se coloca de criado de mano o para limpieza de oficina; tienen buenas referencias y su madre que responde por ellos; informes: Salud y Chaves, bodega; teléfono A 4797. 44872 17 sep.

CHOFER mecánico. Tengo referencias; hablo inglés y castellano (inglés) desea colocarse; conoce toda clase de máquinas; sin pretensiones. Llamar al teléfono A-3090. 44801 17 sp.

SE desea colocar un joven cubano para chauffeur particular o comercio, tiene referencias. Teléfono F-2207. Preguntar por Miguel J. Sánchez. 44351 24 sp.

SE desea colocar un chofer español con bastante práctica en toda clase de máquinas; tiene buenas referencias; teléfono F 2336. 44995 30 sep.

CHOFER mecánico desea colocarse en casa particular o de comercio; maneja toda clase de máquinas; con ocho años de práctica; con inmejorables referencias de las mejores casas de la Habana donde ha trabajado; conocedor de su obligación; telfono A 7935. 45009 21 sep.

SE ofrece chauffeur de color para casa particular o de comercio. Tiene buenas referencias. U-3805. Pepe. 44120 22 Sep.

DESEA colocarse un chofer para casa particular o casa de comercio; con referencias y cumplidor; Telf. A 8883. 44840 41 17 sep.

CHAUFFEUR mecánico. Desea colocarse en casa particular o comercio; sin pretensiones. Teléfono M-1946. 43757 17 Sep.

(34).—Tenedores de libros y Oficinistas y Empleados de Oficinas

JOVEN, con buenas referencias, se ofrece para Tenedos de Libros, o vendedor. Sabe manejar automóviles y tiene título. Informan Monte 198, teléfono A-8409. Jacobo Fernández. 44965 20 Sept.

TAQUIGRAFA competente en español, se hace cargo de trabajos por horas y de toda clase de copias. Tiene máquina. I 7761 y M 7916. 44995 30 sep.

TAQUIGRAFA-MECANOGRAFA

de inglés y castellano y traductora competente. C. A. Davidson, Malecón 354. Teléfono U-1331. 44379 12 oct.

TENEDOR de libros con 18 años de práctica, se ofrece al comercio en general, se trata de persona honrada, activa e inteligente. Informan Dirección Banco Comercial, Aguiar 73. 44407 18 sp.

OFRECESE español 31 años para trabajar dos, tres horas noche en escritorio, llevar contabilidad, cualquier ocupación análoga. Modestas pretensiones. Avisos: Alfonso S. Ramos. Calle Narciso López 2 (antes Enna). 44221 17 sept

TENEDOR DE LIBROS EX-INSPECTOR DEL IMPUESTO DEL 1 0|0.

Verdadero experto en contabilidad. Se hace cargo de llevar, por horas, los libros de cualquier clase de contabilidad, por la más económica cuota mensual. Eficiencia, seriedad, reserva, rapidez y garantía absoluta, dentro del extricto cumplimiento de la sLeyes vigentes. Se responde a la perfección de los trabajos, con efectivo. Comunique su nombre y dirección al teléfono I-2126, a cualquier hora, y se le hará inmediata visita. 42201 30 sp.

TENEDOR de libros, con mucha práctica y buenas referencias solicita empleo fijo o por horas, pocas pretensiones. Cobian, I-7493. 44162 17 sept

DESEA colocarse un joven de 16 años en oficina o ayudante de carpeta, sabe mecanografía con perfección. San Miguel 150. 43311 18 Sept.

SE ofrece empleado con práctica en oficinas, contabilidad, corresponsal, etc. Ha trabajado en compañías importantes y no tiene pretensiones. A. B. C. Apartado 878, Habana. 44166 21 sept

(35).—Varios

SEÑORITA alemana desea colocarse para gouverness. Compostela 66 altos, cuarto 4. Tel. A-0184. 45077 19 sp.

SE desea colocar un español para taller de sastrería. Informan M-1502. 45094 19 sp.

JOVEN alemana desea colocarse para comedor, sabe bien bordar. Compostela 66 altos, cuarto 4. Teléfono A-0184. 45076 19 sp.

SE desea colocar un muchacho español de la edad de 26 años, de portero o de criado de mano, para la limpieza es trabajador, no tiene pretensiones y tiene buenas referencias en las casas que trabajó. Informan Teléfono U-4298, café Venus. 44956 18 Sept.

JOVEN español, se ofrece para criado de mano o camarero. También va al campo y pueda trabajar de escribiente en una oficina. Tiene excelentes recomendaciones de las casas en que ha trabajado, por su honradez y cumplimiento en el trabajo. Informan Tel. A-0416. 44958 18 Sept.

UN buen jardinero desea colocarse en casa particular, con inmejorables refemo para criado. Sitios 53, N número 43, rencias de donde ha trabajado y lo mis-Núñez Antonio. Teléfono A-8577. 44904 18 Sept.

SE ofrece un joven peninsular muy práctico para camarero, portero, criado, dependiente, ayudante de cocina, fregador o cualquier otro trabajo; también sabe de jardinero; no tiene pretensiones: teléfono A 4792. 44997 18 sep.

DESEA colocarse un joven español de jardinero; tiene referencias; informan: teléfono F 2096. 45016 18 sep.

SE OFRECEN

DESEA colocarse un matrimonio español, joven, sin niños, formal y trabajador; ella de criada de habitaciones o manejadora; él criado y jardinero o ayudante de chofer; tiene título; informes en el teléfono A 7398. 45041 21 sep.

SE coloca un jardinero agricultor, sabe de construcción de jardines y es conocedor de todas clases de plantas. Informan Tel. FO-1079. 44936 29 Sept.

SE ofrece un joven para portero o chauffeur particular, o cobrador, tiene muy buenas referencias y pone garantía metálica. Llamar por Magin al teléfono M-1886. 44933 28 Sept.

UN joven cubano de 22 años, con todas las referencias que necesite, se ofrece para salir a Norte América, sin pretensiones, para más informes llame al teléfono M-4566. S-5838 21 Sep.

SE desea colocar un muchacho de color para mensajero. Tiene buenas recomendaciones. Teléfono A-5733. 44785 17 sp

SOY albañil y me ofrezco para cualquier trabajo o empleo. Informan Monte 469 Saturnino Tiberio. 44723 17 sp

DESEA colocarse una jovencita para el comercio u oficina, es mecanógrafa y tiene mucha ortografía, informan en Animas 190 altos, teléfono U-4871. 44640 19 sept

SE ofrece un albañil, sin pretensiones; lo mismo para el campo que en la ciudad. Informan M-8097 Luz y Compostela garage. 44787 17 sp

SE dsea colocar un hombre de mediana edad del comercio, de dependiente de café, fonda, criado de mano, servicio de familia u otro cualquier trabajo que le convenga. Tiene quien lo garantice. Informs teléfono U-1227. 44780 81 20 sp

SE desea colocar señora de ama de llaves o acompañar a señora y coser en casa de familia de moralidad, para el campo o en los alrededores de la Habana o con familia que familia que salga de viaje; tiene quien a garantice, teléfono X-1631. 44777 17 sp

DESEA colocarse un joven español en un garage para fregador de automóviles; tiene toda clase de garantías y es cumplidor en su trabajo. Informan Monte, 311, altos, José. 44756 26 sp

POR horas una joven de color desea cocolocarse una o dos horas. Informan A-4792; diga dirección y se hace cargo de limpiar escaleras aparte. 44736 17 sp.

DESEA colocarse un señor de mediana edad para portero o criado de mano o sereno; tiene buenos informes y sabe cumplir con su deber; también va al campo; teléfono A 8264. 44833 17 sep.

JOVEN, con mucha práctica en oficina; desea colocarse; no tiene grandes pretensiones; tiene quien lo garantice; informan: A 8585. 44877 17 sep.

PARA comercio ayudante, oficina, conserje, etc., se ofrece joven de 23 años con tres meses de práctica en teneduría; sin pretensiones; tiene referencias; informan: teléfono I 4292. 44746 17 sep.

TALLER de pintura y carpintería en general, se hace cargo de todas clases de trabajos en la mitad de su precio, todos los trabajos son garantizados. Llamen al teléfono M-4927. 44543 23 Sep.

SE ofrece mecánico español experto en reparación automóviles, motores de petróleo y maquinaria en general, no le importa salir al campo. Informan Teléfono X-1743. 44372 18 sp.

DESEA colocarse joven español, competente en su giro, de cafetero o dependiente de salón, para informes llamen al teléfono M-8481. Hotel Cuba. 44553 17 sept.

(H) COMPRA Y VENTA DE FINCAS

(36)—Urbanas

COMPRA Y VENTA DE CASAS TERRENOS Y FINCAS RUSTICAS

DINERO EN HIPOTECA

MENDOZA Y CA.
Corredores
Obispo 63. Habana.

Dirigirse al Sr. Cruz Muñoz
Teléfono M-6921
Horas, de 10 a 12 a. m.

E 1767 Ind 1 ag.

VENDO Santa Irene, próximo Calzada, dos casas, juntas o separadas, modernas. Ganan 100 pesos. En doce mil pesos. No corredores. Informan A-1715. 45105 19 sp.

CASA EN $4.300

vendo una hermosa casa en la calle Rodríguez, cerca de la Calzada, de portal, sala, recibidor, dos habitaciones, comedor corrido, patio y traspatio, baño y cocina. Teatro Wilson. Tels. U-5319 y F-3813. López.

CASA EN $4.500

vendo en la calle Prensa a 19 metros del paradero, una casa de portal, sala, saleta, 3 cuartos, baño, cocina y patio mide 6x23, un gran negocio. Teatro Wilson, Teléfonos U-5319 y F-3813. López. 44969 21 Sept.

EN EL CERRO

a dos cuadras de la Calzada, casi esquina a Primelles, se vende una casa con sala, comedor, tres cuartos grandes, un cuarto alto, de azotea, toda de citarón, en cuatro mil pesos; pueden dejar dos mil pesos; urge su venta por tener que embarcar su dueño al extranjero; informan: Santa Teresa 23; teléfono I 4370. 44807 23 sep.

ESQUINA MODERNA

vendo una esquina de dos plantas, con establecimiento, con contrato, un solo recibo en la calle Vigía, cerca de la Calzada, con 100 metros de superficie. Precio $13.000, la renta deja el 8 por ciento libre. Teatro Wilson, Teléfonos U-5319 y F-3813, López.

ESQUINA EN $11.000

vendo una en la Calzada Luyanó, cerca de Toyo, con establecimiento 6 y medio por 18, rentando con buen contrato el 8 por ciento, es un gran negocio para el que quiera invertir bien su dinero. Teatro Wilson, Tel. U-5319 y F-3813. López. 44970 21 Sept.

FINCAS URBANAS

CASA fresca, moderna, con 556 varas de terreno, garage, cerca del tranvía. 7 mil pesos 3 mil en hipoteca si se desea. Informan I-2595. 44975 25 Sep.

ACABADO de terminar vendo chalet de madera de dos plantas, cinco cuartos, pisos mosaicos: 1.700 contado y 800 hipoteca. Informan I-3744. 44977 19 Sept.

VENDO PROPIEDADES POR ESTABLECIMIENTOS

dando o tomando dinero vuelto; informes: Amistad 136; García. 45024 21 sep.

VENDO UNA ESQUINA TRES PLANTAS

en 18.000; renta 140 pesos; y tengo otras esquinas en venta; informes: Amistad 136; Benjamín. 45024 21 sep.

EN EL BARRIO CHAPLE

Una esquina fraile con tres accesorias, 10 metros de frente por 19.50 de fondo, fabricación moderna con bodega, contrato 6 años, renta $90 precio $$11.500 Informan: Santa Teresa 23. Telf. I 4370. 44809 23 sep.

CHALET, VALOR $50.000.00 GANGA SE VENDE $36.000.00.

En lo más alto de la Habana, cerca de la Universidad, mide el terreno 13-75 x 41 metros; sala, saleta, comedor, biblioteca y toilette. Altos: cuatro cuartos, dos magníficos baños, garage para dos máquinas, dos cuartos criados, puede pedir la llave, facilidades de pago.

JORGE GOVANTES

San Juan de Dios 3. Telf. M 9595 y A 5181 S 5633 17 sep.

SE VENDE O ALQUILA

En la Víbora, Mayía Rodríguez esquina a Estrada Palma, precioso chalet acabado de construir con vestíbulo, sala, saleta, baño, comedor, cocina, repostería y garage en la primera planta. Recibidor, dos terrazas, dos grandes habitaciones, baño completo intercalado, hall y cuarto de criado en la segunda planta y un cuarto en la torre. Todo de mampostería, decorado. Precio $16.000 una verdadera ganga con toda clase de facilidades de pago. Alquiler $85.00 con contrato. Informes L, número 121, teléfono F-5608. 44789 29 sp

ANTES de comprar o vender o fabricar, su casa, véame que con ello cultiva sus propios intereses. Planos, presupuestos o dirección gratis. A. Inclán, Progreso número 8, teléfono M-2105, de 8 a 9 a. m. todos los días. 44792 25 sp

VENDO una esquina con ocho casas propia para rentas, con poco efectivo; puede hacerse de esta propiedad y el resto puede pagarlo con las mismas rentas que dan las casas; propia para una industria y alquilada algunas casas; esto no es venta, es un buen negocio; venga a verlo; Hotel Regina, Industria frente a Campoamor. Sr. Infante. S 5827 14 sep.

VENDO calle de Gloria casa de sala, comedor, dos cuartos, cerca Cuatro Caminos, $4.500. Monte 67, Cueto. 44779 17 sp.

SE alquila o se vende hermosa casa-quinta n la carretera de Gílines, frente a Los Zapotes, a veinte minutos de la Habana Tiene agua, luz y teléfono. Precio de situación. Informes A-2813. S 5817 24 sp.

EN EL CERRO

En la calle de Esperanza una casa fabricación moderna con portal, sala, tres cuartos, servicio sanitario, 7.50 de frente por 18 de fondo en $4.300, pudiendo dejar $3.000 en hipoteca, es una ganga, a una cuadra de la calle Salvador. Informan Santa Teresa 23, Telf. I 4370. 44808 23 sep.

SE vende la espléndida casa Peñaver 56, entre Lealtad y Campanario. Informan 17 núm. 390 de 2 a 4 de la tarde. 44716 17 sp.

VENDO A PRECIO DE SITUACION CASA DE TRES PLANTAS SITUADA EN BLANCO NUMERO 8 Y 10, ENTRE SAN LAZARO Y MALECON. DOY TODA CLASE DE FACILIDADES DE PAGO. INFORMA: CASTROVERDE, EDIFICIO "LA METROPOLITANA" DEPT. 708. TELEFONO A-2027.

44636—18 Sept.

SE venden dos casas o se cambian por terrenos, los terrenos se prefieren en Alturas de Almendares o en el reparto Almendares o Vedado y sino le alcanza el valor del terreno el resto se lo reconozco en hipoteca, sobre la misma, las casas estan una en la Línea de la playa en 18 y B, a dos cuadras de la curva de Montalvo, en Almendares otra en 24 entre 21 y 23, para informes llamen al teléfono F-4453. Leandro Miguel, calle 8 número 32. 44534 21 Sept.

VENDO buena propiedad, una casa en San Miguel, de Galiano a Belascoaín Informan Carlos III 221-A, (altos). Hora 12 a 2. No corredores. 44001 20 sp

FINCAS URBANAS

VENDO. En una de las mejores Avenidas de la Víbora, fresca casa; jardín, portal, sala, saleta, tres habitaciones, baño intercalado, comedor al fondo, cuarto y servicio de criado, garage, $9.500. 8-50x30 metros. Informan I-2939. S-5694 19 sept

ATENCION PROPIETARIOS

Por 1,500 pesos le fabrico su casa de mampostería con portal, sala, cuarto, comedor, cocina y baño, también le reedificamos a precios mínimos, llámenos y se convencerá. Gabriel Prats y Compañía, arquitecto constructor. Teléfono I-4493. 43904 9 oct.

SE venden 6 casas y una esquina en el Luyanó, punto inmejorable, precio de situación, 30,000. Informa su dueña, Pérez 10. Teléfono X-1359. No se admiten corredores. 44349 20 sp.

SE vende una casa acabada de construir frente al Parque Garcini, calle de Maloja 205-C, compuesta de sala, saleta, dos cuartos, baño intercalado, comedor al fondo, patio y traspatio, regia decoración para familia de gusto, precio de situación. No corredores. Informan Tel. M-2915. 44438 17 sp.

SE vende o se alquila una esquina que fué bodega, por espacio de quince años fué buena y o es, se hace un buen contrato. No se pide regalía. También un terreno de esquina, sombra en la calle 12 y Avenida 10 de la Ampliación de Almendares con 1,600 varas. Todo a precio de situación. Informa en la calle 5a. y 16, Reparto Almendares. 44403 27 sp.

VENDO $4,900 casa Octava entre Dolores y Tejar, Lawton, moderna, toda de cielo raso, portal, sala, dos grandes habitaciones, comedor al fondo, baño completo, cocina, patio y traspatio, entrada independiente, tranvía al frente. Informe directo con su dueña. Jesús del Monte, Zapotes número 5, entre San Indalecio y San Benigno. 44312 20 sp.

BARATISIMA tenemos en venta la preciosa casa Delicias 35-C casi esquina a Quiroga, moderna, una cuadra Calzada Jesús del Monte. Costó 4,000, se da en 3,600 pesos. The Trust Company of Cuba, Departamento de Bienes, Obispo 53. 44299 12 oct.

EN ganga. Se vende gran casa de dos plantas 259 m. c. y 200 pesos de renta en 26,000 pesos. La gunas cerca de Lealtad. Su dueño Teléfono F-1742. 444419 17 sp.

REPARTO Almendares vendo, marcho del país, 556 varas todas fabricadas, dos casas azotea, citarón, más 7 departamentos independientes 15 pesos vara fabricación con terreno, calle Primelles entre Díaz y O'Farrill. FO-1667. Acosta. 44284 17 sp.

SE vende a dos cuadras paradero tranvías Cerro, casa en Primelles 20 B, construcción modernas con amplias habitaciones y demás servicios. En la misma informan. Sin corredores. 43827 19 Sp.

VEDADO CASA EN 7.500

Situada en la calle 12 cerca de 15, mide el solar 5-75x22-66; tiene sala, comedor, 2 cuartos y otro de criados.

JORGE GOVANTES

San Juan de Dios, núm. 3 Telfs. M-9595 y A-5181. S-5697 19 sept

COMPRO casita vieja para fabricar o terrenos en la Víbora, acera de la Calzada; precio de situación; hago negocio a cambio de casas nuevas o con efectivo; avise al teléfono I-2939. S-5695 19 sept

VEDADO

VENTAS DE OPORTUNIDAD ESQUINA DE FRAILE, MIL METROS

siete habitaciones, tres baños, garage, servicios de criados en lo más céntrico del Vedado; facilidades de pago $45.000. Gerardo Mauriz, teléfono F. O. 7698.

VEDADO, HERMOSA CASA CON 1.050 METROS

en lo mejor del Vedado, $43.000; se puede dejar $30.000 al 7 por ciento. Llame al F. O. 7693, Gerardo Mauriz.

VEDADO, BONITO CHALET

próximo a la Avenida de los Presidentes, jardín, portal, terraza, sala, saleta, comedor, altos cuatro habitaciones, baño completo, garage, y demás. $18.750. Acabado de construir, estilo modernista. Llame al F. O. 7698, Gerardo Mauriz.

ALTURAS DE ALMENDARES

regio palacete 1.800 varas, $60.000. Gran chalet estilo Renacimiento, precioso, seis habitaciones, dos baños, dos garages, cuarto y servicio de criados. $50.000. Llame al F. O. 7698. Gerardo Mauriz.

EN LA SIERRA, CHALET

con cuatro habitaciones, garage, $13.500. Bonita casa Alturas de Almendares, $10.500; otra en Almendares, $10.500; 20 por ciento con tado y el recto en 10 o 15 años. Otra linda casa estilo español preciosa, $36.000. 20 por ciento contado, el resto en 10 o 15 años. Llame al teléfono F. O. 7698, Gerardo Mauriz. 41553 22 ag.

(37)—Rústicas

SE cede contrato cuatro años finca en Rancho Boyeros; mucha cría y siembra; un camión; informan: Neptuno 12. 44879 18 sep.

FINCA. Se alquila de dos caballerías, a 500 metros del pueblo de San Antonio de los Baños, camino de la Laguna, toda cercada de piedra, buen pozo, casa de techo de guano en regular estado. No tiene palmas. Sirve para tabaco, vaquería, frutos menores, cría de aves, etc. Su dueño puede verse a la 1 p. m. o a las 8 de la noche en la Calzada de Jesús del Monte número 643. Renta de la finca 34 pesos mensuales. Se hace contrato. 44432 17 sp.

COMPRO FINCA RUSTICA

o urbana de 15 a 25.000 pesos, dando en parte pago un garage que produce ochocientos pesos libres cada mes, tiene mucha mercancía y caben en estorage más de 110 máquinas, tiene buen contrato. Informa José A. Ramos, Paz y Zapotes, Santos Suárez, Tel| I-7455. 44200 17 sep

(I) COMPRA Y VENTA DE SOLARES YERMOS

COMPRO un solar de 400 o 500 metros de fácil comunicación, doy 500 pesos de entrada y el resto 10 pesos cada mes, sin interés. I-3487, Antonio Vila. 44906 19 Sept.

SE venden cinco solares en el mejor punto de Buena Vista; todos de esquina; Prado 106, bajos. 44991 17 sep.

10 CENTAVOS
DE 7 A. M. A 4 P. M.; Y DE 4 A 10 P. M.
15 CENTAVOS

SOLICITUDES DE TRABAJO: DIEZ CENTAVOS
DEPARTAMENTO DE ANUNCIOS CLASIFICADOS

10 CENTAVOS
DE 7 A. M. A 4 P. M.; Y DE 4 A 10 P. M.
15 CENTAVOS

FOLLETIN 49

La Flor Maravillosa de Woxindon

NOVELA HISTORICA DE LA EPOCA DE ISABEL DE INGLATERRA

Por el Padre

JOSE SPILLMANN

DE LA COMPAÑIA DE JESUS

De venta en la librería "Académica", Prado 93, bajos de Payret. Teléfono A-9421.

(Continúa)

tó y se puso a leer las cartas de María Estuardo. ¿Era ésta en realidad la sagaz y astuta mujer que creía Wálsingham? ¿No sería su tenaz adhesión a la fe católica, que resaltaba en cada línea de sus escritos ,el fruto de su más sincera convicción? ¡Qué verdadera generosidad, qué heroica fortaleza produce esta convicción! A su memoria acudían aquellas palabras: "Por sus frutos los conoceréis", y sin poderlo remediar, comparaba a aquella mujer con Burleigh, que abjuró de sus creencias y sacrificó a sus amigos cada vez que con esto pudo aventajar sus intereses; o con su propio tío, personalmente honrado, y que no se enriquecía como el padre de Judit Cécil a expensas del erario público, pero que prescindía de todos los principios de honor y de justicia, con tal de llegar a sus fines políticos. Y finalmente, ¿cuándo podía ser mayor el contraste que comparándola con Isabel, mujer de violentas pasiones, esclava del orgullo y de la vanidad?

Reflexionando en esto, Saint-Barbe llegó a explicarse como muy natural el proyecto de los jóvenes caballeros ingleses, que su tío y él vigilaban, y hasta empezó a desear que tuviese buen resultado. ¡Cuán fácil le era a él asegurar el éxito! En realidad, Wálsingham le había puesto en las manos la llave de la prisión de María Estuardo. Con decir una sola palabra a Windsor, un hombre al cual no podía menos de estimar, entre los dos la sacaban de Inglaterra, antes de que su tío o Burleigh pudieran tener la menor noticia. Era cosa fácil encerrar a aquel oso de Paulet en su caverna. Y una vez en libertad la regia cautiva, segura en el campamento del duque de Parma, ¿cómo podría Isabel resistir la embestida del victorioso ejército de Flandes, que inmediatamente desembarcaría en las playas inglesas? Y ¿qué sobrevendría después? La extirpación de la religión reformada, a la cual, no obstante sus dudas, todavía era fiel, un reinado español de terror, la Inquisición, de nuevo las hogueras de Smith field, todos los males con cuyo relato había sido impresionada su infantil inteligencia. ¿Le sería posible soportar todo esto, aun teniendo por esposa a la encantadora Judit Cécil, con riquezas sin límites a su disposición y con los más elevados puestos del Estado como recompensa?

"No", se decía; "mi tío tiene razón. Inglaterra es actualmente un país protestante y eso debe continuar siendo, si no queremos vernos envueltos en terrible guerra civil, que costaría la sangre más preciosa de la nación. Los puritanos no soportarían, en efecto, la décima parte de la opresión que los católicos han sufrido durante un cuarto de siglo. La huída de María Estuardo debe evitarse y, aún más, hay que llevarla al patíbulo, si se puede hallar la menor prueba contra ella."

Dos días después, mientras Saint-Barbe almorzaba con su tío, recibió este una carta de Gifford, dándole cuenta de lo que había ocurrido en la reunión de los conspiradores la noche anterior.

"A este Windsor", dijo el ministro después de leerla, "hay que administrarle una poción para que se esté tranquilo, y ésta será una orden de prisión, en buena y debida forma, que tú llevarás a Chartley para ejecutarla tan pronto como esté en nuestras manos la contestación de María Estuardo a Bábington. Lo esencial es que éste, oyendo los consejos de Ballard y de Gifford, cometa la insensata locura de exponer todo su plan, con el ofrecimiento de Savage a la reina prisionera, para que lo sancione. Es indudable que Bábington y Savage están de acuerdo: el último no espera para ejercitarse a la pistola, con Isabel como blanco, sino a que el complot dé resultado.

"El asunto es mucho más grave de lo que yo creía. Los papistas son más fuertes de lo que Burleigh afirma y esos jóvenes dan prueba de valor y resolución. A pesar de la extremada ligereza de su jefe, tengo mis dudas sobre la solución final. Si alguna de las precauciones que he tomado vintera a fallar, respondería de todo con mi cabeza: Isabel no me perdonaría. ¿Y qué auxiliares tenemos? Una serie de bribones despreciables, como este Gifford, el "honrado" cervecero, Poley, Philipps, Gregory y otra turba, ninguno de los cuales vacilaría en venderme si mis adversarios les ofrecieran mayor recompensa. Confiemos en que los conspiradores serán bastante torpes para no hacerlo. Animo, sobrino, la crisis es inminente."

A la mañana siguiente, un agente se presentó con la noticia de que durante la pasada noche se había escapado un preso de la cárcel de Newgate, yendo al parecer río arriba. Al preguntar Wálshingham por el nombre, dijo que se llamaba Bellamy, un recalcitrante de Wóxindon, detenido por haber dado albergue a un cura papista.

"¡Bellamy de Wóxindon! exclamó el ministro. "¿Recuerdas, Francisco a dos niños que Topcliffe llevó a Newgate y que fueron puestos en libertad a instancias de Windsor y de Bábington? ¿No se llamaban Bellamy?"

"Los recuerdo muy bien", contestó Saint-Barbe.

"¡Aquí tenemos otra vez la mano de Windsor y de Bábington! Ten por cierto que esa evasión la han preparado ellos: ya lo pagarán. ¿Cómo y cuándo se descubrió la fuga?" preguntó al agente.

"Apenas se había apartado el bote de la orilla cuando el guardia Grey dió la voz de alarma."

"Que se detenga en seguida a ese Grey por complicidad" ordenó Wálsingham. "¿Cómo podía haber visto escaparse al prisionero en una noche semejante si no lo hubiera sabido? Lo probable es que les había dado la mano y que lanzó la voz de alarma a fin de que no sospecharan de él."

Casi no había salido el emisario, cuando anunciaron a lord Burleigh. Wálsingham se apresuró a salir a su encuentro, conociendo que una visita del Lord del Tesoro, y tan de mañana, presagiaba algún suceso de la mayor importancia. Saint-Barbe se inclinó cuando entraron, e iba a retirarse, pero Burleigh, que parecía hondamente agitado, le hizo seña de que se quedara. Al cabo de algunos instantes que tardó en calmarse, expuso lo que ya sabemos: su hija se había hecho papista, y había huído de la corte en compañía de uno de los pajes, llamado Bellamy, cuyas insolentes réplicas a la reina hubieran merecido la horca.

"¡Cómo!" exclamó Saint-Barbe, "eso no es posible: Bellamy tiene apenas diez o doce años. ¿Se ha fugado con él Miss Judit?"

"No se trata de fuga amorosa", contestó Burleigh. "Mi hija no desea casarse; sus ideas son muy distintas. Aquí la respetuosa carta que me ha escrito, en la cual me dice que tiene propósito de entrar en un convento del extranjero, para hacer penitencia y orar por mi conversión. Y ahora ¿qué voy a hacer?

"Entrar de nuevo, por todos los medios en posesión de su "hija", contestó Wálsingham. "Una vez logrado esto, lo demás podrá arreglarse. Casada con su esposo amable, no volveremos a oir hablar de esas infantiles fantasías."

"Tiene usted razón, y precisamente mi intento al venir aquí es rogar al novio que usted propuso para ella, que me ayude a buscarla. El matrimonio se efectuará en seguida. ¿Por dónde vamos a empezar?"

Wálsingham contestó que inmediatamente iba a enviar mensajeros a caballo a todos los puertos más cercanos, con la filiación de los fugitivos ,y el ofrecimiento de una recompensa pecuniaria a quien los detuviese.

Cuando oyó que desde la fuga habían transcurrido tres días y tres noches, se puso muy serio.

"No se notó su ausencia hasta que llegó la corte a Windsor, y la primera noticia la recibí al mismo tiempo que esta carta", manifestó el Lord del Tesoro.

"Me parece", dijo Wálsingham, "que esa fuga no estaba preparada de antemano, o en caso contrario, hay que relacionarla con otro suceso que ocurrió anoche, que acaban de comunicarme, y es la huída de la cárcel de Newgate de un preso llamado Bellamy, tío o hermano del pajecito. Sí, pensándolo bien, debe de haber ocurrido así. Su hija y el niño han ido seguramente de Richmond a Wóxindon, y allí o en otra parte han esperado a que el preso pudiera fugarse para juntos pasar el océano. Dicen que el bote donde se refugió Bellamy echó río arriba; pero esto fué de seguro una maniobra fingida. Lo probable es que ahora están ocultos todos en algún punto de Londres o de Wóxindon, aguardando la noche para pasar la Mancha. Espero que tendremos tiempo para detenerlos, pues ningún barco abandonará la desembocadura del Támesis, antes del reflujo. Mandaré hacer alguna visitas domiciliarias, entre ellas la de Wóxindon."

"Esta visita será muy minuciosa, y la haré yo en persona", dijo Burleigh, levantándose para salir. "¿Quiere usted acompañarme, Saint-Barbe?"

Este asintió y dió de prisa a los secretarios las órdenes para que se despachasen los correos a los puertos. Momentos después subía a caballo para dirigirse a Harrow, con Burleigh y una tropa de hombres armados.

La lluvia de la víspera no había cesado aún y los caminos estaban espantosos. Esto por cierto no contribuyó a levantar el ánimo del padre de Judit ni de su pretendiente. Mojados hasta los tuétanos y cubiertos de lodo llegaron a Harrow, deteniéndose en la casa de Sir Ricardo Page, el jefe de aquella población, según ya sabemos. El corpulento personaje se llenó de consternación al ver a su puerta al Lord del Tesoro en persona; y cuando oyó el motivo de la visita, prorrumpió en denuncias y denuestos contra sus parientes papistas. Ofrecióse a dirigir por sí mismo la visita domiciliaria, afirmando que conocía hasta el último rincón de la casa señorial y que los habitantes del pueblo la rodearían para formar un cordón en torno suyo.

Hecho esto último, lord Burleigh Page y Saint-Barbe se dirigieron a la casa, con un escuadrón de agentes, y pidieron ser recibidos. Primero se interrogó a los criados. Ninguno quería hablar, hasta que Burleigh los amenazó con hacerles dar tormento. Entonces confesaron que en el momento más terrible de la pasada tormenta habían llegado el señor Frith y una joven señora. Se marcharon al día siguiente, pero aquéllos no pudieron decir a dónde. Al preguntarles quién los había acompañado, los sirvientes tampoco querían responder, pero al fin una de las doncellas, que temblaba de terror, dijo que de Londres había venido un caballero a buscarlos. Así pensaba dejar a salvo a sus señores.

M.E.C.D. 2016

SOLARES YERMOS

EN el Reparto El Rubio, Víbora, vendo todo o por parcelas, media manzana con frente a las calles Antonio San Miguel, (adoquinada de granito), Avellaneda y Leguerucla. Está a una cuadra del nuevo parque Emilia Córdova, y cuatro de la Calzada. Quince minutos de la Habana por la nueva carretera de Vento. Se dan facilidades de pago. Su dueño C. M. Sotolongo, Juan Delgado 117, Tel. I-1466. 44899 22 Sept.

SE vende muy barato un magnífico solar en el Reparto Almendares, frente al Parque Japonés. Dueño: señor Olmo, Reina 113, bajos. 45055 18 sep.

SE vende un solar yermo, esquina Cueto y Rodríguez; mide 11 varas de frente por 22.34. Informan Concepción de la Valla y Escobar, teléfono M-1289. S 5818 22 sp.

CALABAZAR. Se vende un solar de diez por cuarenta metros. Calle Calabazar entre Morro y Cañas. Precio mil pesos al contado. Dueña Teléfoon I-2530. 45109 20 sp.

SIN dinero parcelas de 6 metros en adelante, por 12 a 19 de fondo, están en lo mejor de la Habana; sólo hay que fabricarlas; Obispo 7, departamento 412, Sr. Rexach, propietario. 44874 17 sep.

SE VENDEN DOS MAGNIFICOS dos magníficos lotes de terreno alto con arboleda y aceras, con frente a la carretera, en el centro del floreciente poblado de Mantilla, uno de siete mil metros, cuarenta de frente con la casa ocupada por la Escuela Pública y el otro de veinte mil metros, propio para un reparto o campo de juegos; tiene su entrada con aceras por el parquecito de Mantilla, que le pertenece y un frente de veintisiete metros en forma de parrilla, luz eléctrica y al lado del paradero de los automóviles que conducen al centro de la Habana por cinco centavos. Precio: diez mil pesos el primero y diez y ocho mil el segundo. Facilidades. Dueño, doctor Rosa, Carretera de Mantilla 67, Quinta La Rosa, kilómetro 6. 44803 19 sep.

VENDO CUATRO ESPLENDIDOS SOLARES ESQUINA LOMA Y SAN JOSE, BUEN RETIRO, MARIANAO. POCO EFECTIVO, DOY TODA CLASE DE FACILIDADES DE PAGO, SI LOS FABRICA ENSEGUIDA LOS CEDO SIN DINERO. INFORMA: CASTROVERDE, EDIFICIO "LA METROPOLITANA", DEP. 708. TELEFONO A-2027. 44637—18 Sep.

BUENA OPORTUNIDAD

Traspaso solar en el Reparto Palatino, situado en la calle Tercera entre Albear y Fomento. Tengo entregado $430, lo cedo por $150. Informes Teléfono M-2820. Antonio García. 44562 18 Sep

GANGA

Muy cerca del Colegio Belén en lo más alto de Columbia, a muy pocos pasos de la Calzada a $4.00 vara, una parcela de 17 de frente por 51 de fondo. Informan M-3913. Figueroa, de 2 a 6. 44433 27 sp.

VEDADO, 21 ENTRE C y D

Se vende solar sombra y llano 22.60 x 50, Pedroso, cerca Infanta, solares 10 x 30 varas. Facilidades pago. Tavel. F-4252. 44316 12 oct.

EN LA LOMA DEL MAZO SOLAR A $6.50 VARA

Frente al parque, aproveche esta ganga; mide cada solar 11.79 x 50-70; 597-77 varas.
JORGE GOVANTES
San Juan de Dios núm. 3.
Teléfonos M-9595 y A-5181
S 5713 20 sp

REPARTO Alturas Almendares, se vende un solar en la Avenida de la Paz, acera de la sombra. Informes, F-2177. S 5721 10 oct

SOLAR, LOMA DEL MAZO

Frente al parque, son dos solares, mide cada uno 11-79 x 50-70, total 597-77 varas, verdadera ganga, a $6.50 vara, facilidades de pago.
JORGE GOVANTES
San Juan de Dios 3. Telf. M 9595 y A 5181
S 5634 19 sp.

FABRIQUE A SU GUSTO

solares a plazos cómodos vendemos en los
REPARTOS
Miramar, La Sierra, Alturas de Almendares, Almendares y Ampliación de Almendares. Planos e informes:
SR. P. QUINTANA, BELASCOAIN 54, ALTOS, ENTRE ZANJA Y SALUD. TELFS: U-5735.
44142 25 Sep.

REPARTO "LA ASUNCION"

Con: Calles, aceras, agua, luz, alcantarillado y parque. Parcelas a plazos desde $10.00 la vara. Miden: 10x22, 10x25, 10x30 los centros. 17x29, 19x29 o más las esquinas. Pida informes a Gonzalo Forcade. Teléfono X-1978 en la Oficina del Reparto, en el Castillo por Luyanó.
E-1841 Ind. 10 agt.

SE vende un solar de esquina, en Estrada Palma y Juan Delgado, Víbora, 20 metros de frente por Estrada Palma por 40 de fondo. Dos solares continuación del anterior por Juan Delgado, 10 metros por 50, tranvía por Juan Delgado. Informan Teléfono F-1247. 43632 18 sp.

TERRENO en la Calzada de Ayesterán, vendo lote de esquina y del centro con el diez por ciento de contado y resto en diez años con el 6 por 100 de interés. J. Cil. Teléfono letra FO-7789. S-5551 4 Oct.

SOLARES

Vendemos a plazos solares bien situados. Grandes facilidades de pago.
MENDOZA Y CA.
Obispo 63. Telf. M-6921
E 1763 Ind 1 ag.

GRAN negocio. Vendo 900 varas de terreno o tres cuadras del Paradero, Víbora, frente al gran parque Córdova, a mitad de su precio, al contado $3.50, vara. Informan San José 8, Vidriera de tabacos. 43818 17 Sept.

CAMBIO SOLARES POR FINCA

Situados en la loma del Mazo, frente al parque, miden los dos 23-58x50-70 total 1.195 varas. También los cambio por casa chica, o solar más chico.
JORGE GOVANTES
San Juan de Dios núm. 3. Telfs. M-9595 y A-5181. S-5689 19 sept

VEDADO PARCELITA IDEAL

"J" y "21", segregada de la esquina con frente a "21", lo más aristocrático, a media cuadra y vista al lindo Parque Monteagudo. Medida colosal 12 por 23 metros. Se vende en $13.000. Facilidades de pago. Dueño M-3848. 43900 19 sept

SOLARES YERMOS

(J) COMPRA Y VENTA DE ESTABLECIMIENTOS

SE vende la vidriera de tabacos de Neptuno y Soledad, largo contrato. Informan en la misma. 45098 24 sp.

LECHERIA

Vendo la lechería Zulueta 83. El Guajirito. No soy del giro y no puedo atenderla. Tratar con su dueño, Costa, DIARIO DE LA MARINA, de 9 de la noche en adelante. 45088 19 sp.

CARNICERIA

Se arrienda o se vende la carnicería La Imperial. Calle Línea 158, frente al paradero del Vedado; para informes, teléfono FO-1716. S-5841 25 Sept.

SE vende antigua y acreditada sastrería, camisería, sombrerería y bazar, en lo mejor del Reparto Almendares, por tener su dueño que embarcar por enfermedad; bien surtida; con buena venta y pocos gastos. Se admiten proposiciones; telfono FO 1078. 45022 18 sep.

VENDO UNA GRAN BODEGA CANTINERA

en 8.000 pesos, con cuatro de contado; vende diario 80 a 90 pesos; tengo otra muy barata en 3.000 pesos; informes en Amistad 136; Benjamín García. 45024 21 sep.

VENDO UN GRAN CAFE EN

el corazón de la Habana en 7.000 pesos; también vendo una gran barra muy cantinera; informes: Amistad 136; Benjamín. 45024 21 sep.

VENDO UNA CASA HUESPEDES

en 3.500 pesos; 24 habitaciones; 75 abonados; todo del comercio en Monte; informes: Amistad 136; García. 45024 21 sep.

UN buen negocio. Se vende una fonda en lo mejor de la Habana, sin competencia, se da a precio de situación; se vende porque su dueño tiene otro negocio y no la puede atender; tiene cuatro habitaciones, es propia para cocinero que tenga familia; para toda clase de informes: O'Reilly 12, a todas horas. 44829 17 sep.

SE vende un puesto de frutas y aves; se vende por no entender el giro; situado en Marqués González número 8, esquina a San José; informan en la misma. 44818 21 sep.

BODEGA cantinera; si usted es del giro véala; se vende en ganga, pasan dos líneas de guaguas, Vía Rápida y La Precisa. Informan Avenida 3a. y Calle 6, Buena Vista. 44762 17 Sep.

CAFE Y RESTAURANT

En 3.000 pesos café y restaurant moderno bien montado en calzada de doble línea en la Habana; se da en este precio por desavenencia de socios. Informes San Migul 125, U-1802, Manuel Llenín. 44784 24 sp.

ATENCION. Se vende el "Salón Cubano", de limpiar calzado. San Miguel y Consulado. Informan en el mismo, su dueño. 44572 18 Sept.

SE vende un establecimiento en el giro de fonda, Aguacate 27, esquina, Empedrado. Informan de 8 a 1 y de 5 a 9. 44561 18 Sept.

"CINE PATHE SALON"

Urge venta está completamente nuevo y completamente equipado, tiene seis rollos de películas, propio para casa particular o sociedad proyecta películas Standard (de cinematógrafo) lo doy baratísimo. 4 número 14 entre Calzada y 5 (altos derecha). 44554 19 Sept.

LECHERIA. Se vende una en uno de los mejores puntos de la Habana, en Cuba y Luz, pegado a Obras Públicas, es negocio, válo. El local se presta lo mismo para lechería que barra, que parados. Informan en la misma. 44537 27 Sep.

VIDRIERA de Tabacos, cigarros, billetes y quincalla con 6 años de contrato, no paga alquiler, pegado al Parque Central, se vende, no paluchereros ni corredores. Informan en Monte y Cienfuegos, vidriera. Teléfono A-3155. Manuel Vázquez, de 7 a. m. a 8 p. m. 44275 17 sp.

SE desea vender una carnicería en lo mejor del Vedado, se vende por asuntos que se le dirá al comprador. Informan en la calle 19 y K, bodega. 44334 27 sp.

HERMOSA GANGA

Vendo una bodega en la calzada la más comercial de la Habana, no paga alquiler, vende solamente de cantina 40.00 pesos, deja al año tres mil pesos de utilidad. Informan Santiago, de 1 a 5, de la tarde Infanta y Carlos Tercero, café Las Avenidas. Tel. U-2688. 44201 19 sept

BUEN NEGOCIO

Se vende o se cambia, una bodega por finca o solar, doy o recibo diferencia. Informan Correa y Flores, bodega. S-5663 17 Sep.

PARA VENTA O CAMBIO, DE BODEGAS, CAFES Y BARRAS, POR OTRAS O POR PROPIEDADES, DANDO O RECIBIENDO DIFERENCIA, VEA A SUAREZ, CERRO No. 535 ENTRE TEJAS Y BUENOS AIRES. INFORMES GRATIS. S-5594 21 Sep.

BODEGA, Habana. Gran oportunidad. Excelente situación. La vendo o prefiero persona activa del giro con poco capital, por no poder atenderla. Gabriel, F-3854. 43291 18 Sept.

BODEGAS EN VENTA

Vendo bodega sola en esquina en el centro de la Habana, solo cantina, 6 años contrato, $11.000 con $5.000 de contado. Informa: señor Tamargo, San José y Belascoain, café, de 2 a 5. Telf. U 5540.

Vendo otra en el barrio de Jesús María, cantinera, del mismo dueño, hace 12 años $9.000, con $4.000 de contado, resto a pagar cómodo, con vivienda para familia. Informa: señor Tamargo, San José y Belascoain, café, de 2 a 5.

$1.000 a $1.500 de contado, bodega sola en esquina, mucho barrio; está abandonada, es un gran negocio. Véala. Informa; Tamargo, San José y Belascoain, café, de 2 a 5.

Vedado, vendo 4 bodegas solas en esquina, fincas nuevas y buenos contratos. Informa: Tamargo, San José y Belascoain, café, de 2 a 5. 42512 21 sep.

BODEGA cantinera si es usted del giro, véala, es una verdadera ganga. Máximo Gómez y San Juan, Guanabacoa. 40041 25 Sp.

(K) COMPRA Y VENTA DE ANIMALES

ATENCION cazadores, vendo dos perros maestros de caza y para mayor garantía se pueden probar. Informan Ayesterán 16, Carnicería. 44983 18 Sept.

GRAN oportunidad. Vendo magníficas vacas de leche. Informan en Falgueras 1-A, Cerro. 44945-46 18 Sept.

DESEO comprar dos yuntas de bueyes que sean buenos de arado y que sean parejos, y un carretón de dos ruedas para mulos, que esté en buen estado. Tiene que ser barato. García Baquero, teléfono A 1710. 44755 17 sep.

PRECIOSO cachorro perro policía, se vende en 35 pesos; tiene tres meses; Monserrate 93, altos; Telf. M 4583. 44888 17 sep.

SE vende un perro legítimo Policía; no tiene cuatro meses. Informan: Telf. I-5869 S 5815 20 sp

VENDO una hermosa pareja de perros Colly, de pura raza, cuatro meses, se dan muy baratos. Neptuno número 195, altos. S-5759 18 sp.

O. K. Peat Litter. Musgo vegetal para gallineros. Lo más limpio y práctico que se puede usar. Absorve los malos olores. Arellano y Cia. Amargura y Habana. Teléfono A-3329. E 2062 30 sp.

(L) AUTOMOVILES

(39)—Venta

VENDO un Ford del 25, en muy buenas condiciones, puede verse de 6 a. m. a 7 p. m. Animas número 173, entre Oquendo y Soledad, garage Vicente Ladra. S-5855 23 sp.

SE vende un Chevrolet del 24, con cuatro gomas nuevas, se da barato por no poderlo atender, 10 de Octubre 542. Preguntar por el chauffeur. 45110 19 sp.

CUNNINGHAM Tipo Sport, 5 pasajeros, en buen estado, se vende muy barato. Informan en la Bomba Prat, Prado 23. Teléfono M-3959. 44948 25 Sept.

VENDO sedan de 4 puertas Ford, último modelo en buenas condiciones, con facilidades de pago, también tengo una cuña muy barata. Para más informes Casino de Cárdenas, Teléfonos U-1046, U-1047. Edificio Carreño. E 2115—18 Sept.

VENDO Hudson tipo Sport. En buen estado, en 450 pesos. Informan I-3744. 44976 19 Sept.

DODGE funcionando bien, gomas fuelle, acumulador casi nuevos $200. Informan al I-2595. 44974 25 Sept.

VENDO dos camiones uno Ford y Berthlegen con carrocería de transporte, de carne o leche, para informes: teléfono A 7733. Pregunten por Domínguez; teléfono I 4923. Doy facilidades de pago. S 5849 21 sep.

POR 150 pesos vendo Ford 126 en perfectas condiciones; garage Convento de Belén, pregunte por Senén. 45012 18 sep.

SE venden dos Chevrolets, uno del año 25, tipo coach y el otro del último modelo, teniendo aun dos meses de garantía; tipo cupé cabriolet; ambos se pueden ver en Avenida de Washington 18; garage Artola. 45061 17 sep.

DODGE Ballon, del 26, flamante, vendo en ganga. Dragones y Amistad, piquera. 44890 17 sep.

SE vende un Ford del 23 en muy buenas condiciones; se da barato. Barcelona, 13. 44712 17 sp

SE vende un Ford cerrado, en buenas condiciones, barato. Oquendo 73, entre Sitios y Peñalver. Teléfono U-4573. S-5784 20 Sept.

LINCOLN SEDAN

Carrocería Sleetwood nuevo, ganga 4.500 pesos, costó 9.300. Puede verse calle Dr. Julio de Cárdenas, núm. 3, Telf. A-5181. S 5783 24 sp.

CAMION DE 3½ TONELADAS

Packard de poco uso se vende en Infanta 90 esquina a Zanja, materiales de construcción. Teléfono U-2887. S-5743 19 sp.

CADILLAC DE 7 ASIENTOS

Se vende o se cambia por máquina cerrada de 5 asientos, se guarda. Informes Infanta 90 esquina a Zanja. Tel. U-2887. S-5744 19 sp.

PACKARD NUEVO, $2.600

De 7 pasajeros, cerrado. Lo vende una familia que se embarca. Morro 30, garage. 44498 19 sep.

HUDSON 7 personas, gomas nuevas, ruedas alambres, pintado, listo de todo, en proporción o negocio por Dodge Ballon o Buick, tipo Packard chico, teléfono A-0406. 43851 19 Sep.

PACKART $380.00

Verdadera ganga, urge venderlo por embarcarme, el mejor negocio para el turismo, 12 cilindros; también se vende otro en perfectas condiciones en $550.00, cualquiera de los dos vale el doble. Puede verse en Alvarez Mena Corporation. Vives y Alambique. Cualquier informe en el M-9595 y A-5181. S-5690 19 sept

(40)—Reparaciones y Accesorios

GOMAS BARATAS

30 x 3½, cuerda, $6.50; 31 x 4, $13.45; 32 x 4, $9.50; 33 x 4 $15.45; 32 x 4½, $19.45; 33 x 4½ $17.90; 35 x 4½, $21.50; 33 x 5, $28.90; 29 x 440, $7.75; 30 x 525, $14.50; 30 x 577 $17.85; 31 x 525, $16.45. Cámaras desde $1.25. Havana Tire Co., San Lázaro número 240 esquina a Campanario. Tel. M-6609. S-5655 23 sp.

(LL) DINERO EN HIPOTECAS

(41)—Se ofrece

DINERO PARA HIPOTECA

Tengo en todas cantidades a interés bajo. Voy a los Repartos habiendo garantías. Compro y vendo casas, solares y fincas rústicas. A. Durán, "La Alianza", Chacón 23. Teléfono A-7733. S 5813 30 sp

DOY dinero hasta el seis por ciento anual según lugar y garantía, García, Zanja 119 altos esquina Oquendo, no corredores. 44655 21 sept

DINERO. No olvide que siempre tengo para colocar en hipoteca. También cantidades pequeñas. José G. Ibarra, Cuba 49, Notaría del Dr. Lamar. 44659 23 sept

DINERO TENGO

En todas cantidades para dar en primera hipoteca, desde el 6 y medio por ciento, según punto y garantía. Manzana de Gómez 318, Manuel Piñol. 44343 22 sp.

DINERO EN HIPOTECA AL 6 1|2

Sobre casas y solares en la Habana y Repartos
JORGE GOVANTES
San Juan de Dios núm. 3.
Teléfonos A-5181 y M-9595
S 5714 10 oc

PARA hipoteca tengo $200.000 sin corredores. Julio Cil. Teléfono FO-7789. S-5736 25 Sep.

HIPOTECA: En primera hipoteca doy $10.000. No soy corredor. Si no hay garantía suficiente se suplica no se presente. Deseo finca urbana en la ciudad de la Habana. Informes, señor Montes, Teniente Rey 41. 44075 25 Sep.

CLAUDIO R. ARELLANO

Dinero en Hipoteca
Tel. A-8297. Cuba, 50
E 1768 Ind 1 ag.

DINERO para hipotecas al tipo más bajo de plaza, en todas cantidades, con la mayor reserva y prontitud. Miguel F. Márquez, Cuba 50. E 1755 Ind 1 ag.

HIPOTECAS

En grandes y pequeñas cantidades en primera y segunda hipotecas al mejor tipo de plaza, sobre casas construídas y en construcción en la Habana, Marianao y sus repartoso también sobre fincas rústicas y solares yermos, brevedad y reserva, Martínez y Prieto. O'Reilly número 23, de 10 a 12 y de 3 a 5. Teléfono A-6951. E 1894 Ind 15 ag.

DINERO EN HIPOTECAS

DINERO PARA HIPOTECAS AL 7 POR CIENTO
COMPRA VENTA DE CASAS
CLAUDIO DE LOS REYES
Cuba 54
DE 10 a 11 Y DE 2 A 3
43490 22 sp.

AUTOMOVILES

EN hipoteca $500 a $5.000 sin comisión Habana, Repartos también, $6.000 a $50.000 voy a domicilio. Neptuno 29 "Campoamor" de 9 a 3. Díaz, M-7572. 43834 17 Sept.

DINERO PARA HIPOTECAS

desde $5.000 en adelante, sobre casas, solares y fincas rústicas. Lluria y Estrada, O'Reilly 23, A-7656, A-4355. 42656 3 Oct.

(42)—Se toma

TOMO $25.000 al 7 1|2 por 100 espléndida casa tres plantas alturas Universidad. Renta $250.00, Castroverde, Tel. A-2027. 44639 17 sept

9,000—12,000—y 30,000 pesos tomo estas cantidades en 1a. hipoteca, trato directo en Domínguez 9 (Cerro), N. Hermida, de 7 a 11 a. m. y de 1 a 4 de la tarde. 44666 23 sept

NECESITO $29.000 AL 8 POR 100

Sobre chalet en el Vedado, mide el solar 17 x 22-66, fabricado 600 a todo lujo y dos plantas valor aproximado $52.000.
JORGE GOVANTES
San Juan de Dios núm. 3, Teléfs. M-9595 y A-5181. S 5688 20 sp.

(M) BONOS Y VALORES

(43)—Se compran

COMPRO VALORES

Acciones de la Cervecera Polar, Bonos del Mercado Unico, Bonos del Vedado Tennis Club, Obligaciones de la Playa de Marianao, no venda sin antes saber mi oferta. Manuel Piñol, Manzana de Gómez, 311. 44344 22 sp.

SE compra una acción común de la Cervecería La Polar. Por informes a Concordia 12, altos, segundo piso. 44721 21 sp.

(N) COMPRA-VENTA DE OBJETOS VARIOS

BAULES Y MALETAS

Tipo escaparate, camarote y de bodega; maletas de cuero y fibra, maletines, carteras y sombrereras, se venden baratísimas en la casa de préstamos La Sociedad, Suárez 34. Telf. A 7589. 45044 25 sep.

SE vende un aparato Pathé, un aparato Simplex, un transformador Power, un mostrador y una vidriera para dulces, poco uso y barato. Cine Niza, Prado 97. 44955 18 Sept.

SE vende carrousell de cuatro caballos por banda. Antonio López, Santos Suárez, 20-B, departamento 18, altos. 44722 22 sp.

SE vende un carro de cuatro ruedas con una pareja de mulitas criollas y arreos nuevos a la primera oferta razonable. Informa Presmanes, Pepe Antonio y R de Cárdenas, Guanabacoa. 44354 22 sp.

SE venden muy baratos, casi nuevo una cocina de gas de 4 hornillas, dos taladros para hierro y una fragua de ventilador. Informan en Cerro 559. 43862 17 Sept.

SE vende un carro de reparto de pan y víveres con su mula y arreos, todo en buenas condiciones. Informan Máximo Gómez 88, Guanabacoa, Tel. M06-5090, 43892 17 sept

(Ñ) ENSEÑANZAS

ESTUDIO
MARIANO MIGUEL

ESCUELA LIBRE DE PINTURA

PREMIADO en la Exposición Nacional de Bellas Artes de Madrid, de 1904. Expositor de "Societé de Artistas Franceses" de París, 1893. Diploma de Honor del Salón de Otoño de la Asociación de Pintores y Escultores de Madrid 1924. Jurado del Concurso Aguasfuertes del Círculo de Bellas Artes. Madrid, 1922.

Clases de Pintura. Estética y procedimiento del color, Aguafuerte, Repujado en cuero y metal Batik Clases especiales para Arquitectos, Militares y profesores de Magisterio.

ESTUDIO
Edificio del
DIARIO DE LA MARINA
Telf. F-3363.
E 53 Ind. 1 En.

PROFESORA de corte y costura, sistema rápido y perfecto, desea dar clases a domicilio o en su casa. O'Farrill número 17. Tel. I-3547. 45073 19 sp.

PROFESORA de instrucción con muy buenos resultados y un sistema práctico se ofrece para clases de 1a. y 2a. enseñanza a domicilio. Informes Tel M-6557. S-5842 30 Sept.

LICEUM "EL SALVADOR"

Academia de Primera y Segunda Enseñanza
Abrirá el nuevo curso el día primero de Octubre. El éxito extraordinario de nuestros alumnos es la mejor prueba de nuestra seriedad y eficiencia.
Clases Diurnas y Nocturnas.
Ambos sexos.
REINA 88. TEL. A-4220.
E-2087 Ind. 11 Sep.

MISS Christian tiene horas disponibles para dar clase o conversación en inglés y francés. Señoras, señoritas, cinco años, referencias cubanas. U-4273. 43344 24 sp.

PROFESORA inglesa de Londres, da clases de su idioma a domicilio y en su casa. Llame después de las 7 p. m. Teléfono M 8909. Miss Jesey, Empedrado 4. 44826 18 sep.

ACADEMIA ORBON

Incorporada al Conservatorio; se dan clases de Piano y Solfeo a domicilio y en la academia. Paz número 4 esquina a Enamorados, Santos Suárez, Telf. I-6690. S 5819 22 sp.

ACADEMIA DE MUSICA

Especialidad canto, escuela italiana: método práctico e inmejorable; Diríjase al Profesor Beggiato. San Miguel 17, apartamento 3; teléfono A 9249. 44864 20 sep.

ENSEÑANZAS

SANCHEZ Y FIANT

Colegio de Señoritas
Simón Bolivar (antes Reina) 118-120
Teléfono A-4794

Directoras Eloisa Sánchez de Taboadela, Carmela Fe Fiant Vda. de Hanewinkel. Enseñanza Primaria Bachillerato y Artes de Adorno. Internas, tercio-pupilas y externas. Prospectos e informes a solicitud. 32559 7 oct.

COLEGIO "SAN ALBERTO MAGNO"

Enseñanza elemental, superior, ingreso en el Instituto y Normales, clases de comercio e inglés. Calle 17 número 233, Vedado. Teléfono F-5594. Clases a domicilio desde las 4. Director: Lorenzo Blanco. E 1897 Ind. 21 Ag.

PROFESORA francesa con diplomas desea encontrar clases, habla español e inglés. Muy buenas referencias. Informan teléfono F-3062. 44531 20 Sept.

PROFESORA DE CORTE

y costura sistema Martí, se ofrece para dar clases a domicilio y también de bordado a máquina. Teléfono F-2565. 44283 27 sp.

PROFESORES titulares, dan clases a domicilio y en su Academia de Piano, Solfeo, Mandolina, Violín, Dibujo, Pintura, Taquigrafía, Mecanografía y Labores, se garantiza la enseñanza y progreso de los alumnos. Teléfonos A-0572 y U-6192. S-5682 9 oct.

CLASES a domicilio desde las 4. Ingreso y Normales, ayuda tareas de colegio. Práctica de 25 años. 17 núm. 233. Teléfono F-5594. Lorenzo Blanco. 44180 20 sept

ORQUESTAS DE AQUINTO

Música americana y cubana, para bailes y todas ocasiones; lecciones de banjo, mandolina y guitarra; Studio: Prado 102, esquina a Virtudes. Teléfono M 9258. 44835 29 sep.

Academia de inglés "ROBERTS"

MALECON 31
Clases nocturnas seis pesos mensuales. Clases particulares por el día en la Academia y a domicilio. ¿Desea usted aprender pronto y bien el idioma inglés? Compre usted el METODO NOVISIMO ROBERTS, reconocido universalmente como el mejor de los métodos hasta la fecha publicados. Tercera edición pasta, $1.50. E 1864 Ind 4 ag.

PROFESORA del Corte Martí, da clases a domicilio. Rapidez en la enseñanza. Tel. I-4132. 43116 5 oct.

ACADEMIA DE MUSICA DIRECTORA MARIA ANTONIA BEY

Se dan clases de piano y solfeo, mandolina y solfeo, a domicilio y en su academia. Enamorados número 72 letra A, entre Serrano y Durege. Tel. I-3523. S-5657 8 oct.

PROFESORA inglesa, de Londres, tiene horas libres. Phone F-1702. 42776 3 oc

RAMONA GIRAL DE MENDEZ

Profesora de Corte y Costura, Corsés, Flores de Modista y Sombreros por el sistema "Martí". Fundadora de este sistema en la Habana. Clases particulares a domicilio. Horas para hablarle, de 10 a 12 y de 7 a 9. Calle General Aguirre, Edificio Balaguer. Teléfono M-3386. Departamento número 208. 42207 30 sp.

COLEGIO "SAN ELOY"

Primera Enseñanza, Preparatoria, Bachillerato, Idiomas, Carreras Especiales y Comercio. Se admiten internos, medio internos y externos, Primelles 20, Cerro. Habana. Teléfono I-6002. Pida prospectos. E 1831 Ind 1 ag

ACADEMIA DE CORTE PARISIEN "SISTEMA SERRA"

SE DAN TITULOS DE PROFESORA EN TRES MESES. SE DAN CLASES DE SOMBREROS. SE VENDEN MOLDES. SE ADMITEN PUPILAS Y MEDIO PUPILAS. DIRECTORA: FRANCISCA SERRA. GUINES. HABANA 132, TELEFONO 5. E 1591 Ind 7 Jl.

BAILES, WILLIAMS, M-3643

Aprenda cinco bailes de salón distintos, los que quiera, 10 pesos. Si no aprende primer día devuélvese dinero. No academia. Casa particular. Apartado 1033. Teléfono M-3643. Williams. 43068 5 oct.

GRAN ACADEMIA COMERCIAL DE IDIOMAS, TAQUIGRAFIA Y MECANOGRAFIA, UNICA PREMIADA EN EL CONCURSO PROFESIONAL CELEBRADO EL 28 DE MAYO DE 1922. COLEGIO ELEMENTAL Y SUPERIOR. DIRECTOR: LUIS B. CORRALES. LOMA DE LA IGLESIA DE J. DEL MONTE. TELEFONO I-2490, CLASES DE DIA Y DE NOCHE. INTERNOS. EN TODAS LAS LIBRERIAS Y EN ESTA ACADEMIA SE VENDE LA UNICA ARITMETICA MERCANTIL, PRACTICA, CON PROBLEMAS DE TENEDURIA DE LIBROS. MAS UTIL Y MAS BARATA QUE SE CONOCE. E 1768 Ind 1 ag.

INGLES

Enseñado por profesora americana. Sorprendentes resultados en pocas semanas. Garantiza el discípulo leerá, escribirá y hablará el inglés en breve tiempo. Lecciones a domicilio también. Miss Kapan, San Lázaro 318. A-8595. 43626 8 oct.

ACADEMIA DE FRANCES, PIANO Y LABORES DE MANO

Se dan clases a domicilio y en la academia, con profesor y profesora titulados de París, inmejorables referencias, se hacen traducciones, Calle 4 número 253 entre 25 y 27. Teléfono F-2658. E 1773 Ind 1 ag.

COLEGIO "Ana María Pajares", Campanario 33, altos. M-4476. Primera enseñanza. Preparación para todos los ingresos. Bachillerato. Apertuna Septiembre 5. 44427 17 sp.

PROFESORA titular, ofrece sus servicios a domicilio para primera y segunda enseñanza. Inglés, Taquigrafía Pitman, Pintura, Piano, Labores en general, sombreros tejidos y flores artísticas, juntamente caprichos en adornos. Precios por adelantados. Por tres días a la semana: $15.00; por una semana inglesa, $25. Teléfono F-2669. 44111 17 Sep.

ENSEÑANZAS

CLASES INDIVIDUALES, DIA Y NOCHE

Teneduría, aritmética, caligrafía, redacción, todo $5.00 mensual. Inglés, taquigrafía Pitman, mecanografía, ortografía, $5.00. Diploma y empleo final gratis. Teléf. M-6794. Nueva del Pilar 31. 43905 9 oct

PROFESOR de instrucción, disponiendo de algunas horas libres, da clases a domicilio y ayuda a preparar lecciones. Da referencia Garantiza la enseñanza. Dirigirse a Flores. Teléfono I-6093. 42878 18 Sep.

UNA señorita americana que fué durante algunos años profesora de las escuelas públicas de los Estados Unidos, tiene varias horas disponibles. Enseñanza primera y segunda. Miss. H. Calle 8 número 187. 42797 18 sp

PROFESOR graduado en París y Madrid. Clases a domicilio. Primera y Segunda Enseñanza. Gramática, Geografía, Historia, Literatura, Aritmética y Francés. Sr. Cid, Teniente Rey 38. Tel. M-7519. 43138 5 oct.

POR CORRESPONDENCIA

Clases particulares y por correspondencia, de Teneduría de libros, Cálculos mercantiles, Taquigrafía Pitman y Ortografía, por un experto profesor, otorgando diploma "Cuba Commercial Shool", Aguila 105 altos. 42437 1 oct.

AMELIA Orbón. Profesora de piano, solfeo, graduada en el Real Conservatorio de Madrid, incorporada al Conservatorio Orbón. Consulado 80, altos. S 5542 28 sep.

(O) HOSPEDAJES

(45)—Hoteles

"HOTEL LAS TULLERIAS"

Monserrate 91. Tel. A-3648
Esta casa acaba de ser reformada y todas sus habitaciones con balcón a la calle, se alquilan a precios módicos, cuenta con lavabos de agua corriente y baños con agua caliente y fría a todas horas, estricta moralidad. E-1860 Ind. 10 agt.

HOTEL MAJESTIC

Pase el verano agradable, yendo al Hotel Magestic; espléndidas habitaciones y apartamentos con vista a la calle, magnífico roof garden desde el cual se divisa la Avenida del Golfo. Precios especiales para el verano. Cuartos sencillos desde $1.50. Cuartos dobles, desde $2.50. Siendo por meses se hacen grandes rebajas. Belascoaín 5. Tel. U-1081. 44923 19 Sept.

HOTEL "MAISON ROYALE"

Calle 17, esquina a J., Vedado. Situado en el mejor punto del Vedado. Tranvíasa la puerta. Habitaciones frescas y ventiladas con baños, agua caliente a todas horas. Excelente comida. Se alquilan cuartos. Se admiten abonados al restaurant. 42845 3 oct

AVISO

El Hotel Roma, de J. Socarrás, se trasladó a Amargura y Compostela, casa de seis pisos con todo confort, habitaciones con baño, agua caliente a todas horas precios moderados. Teléfonos M-6944 y M-6945. Cable y Telégrafo: Romotel. Se admiten abonados al comedor. Ultimo piso. Hay ascensor. E 1753 Ind 1 ag.

HOTEL TORREGROSA

Compostela número 65, Obrapía. Teléfono A-2426. Cable Ancalafá. Situado corazón distrito comercial bancario, oficinas; dos cuadras Parque Central. Lujosas habitaciones, baños privados, agua caliente, fría, elevador, plan europeo, americano, desde $2.50. E 1756 Ind 1 ag.

(46)—Casa de Huéspedes

BERNAZA 36 (PLACIDO)

Frente al Parque del Cristo, a una cuadra del Instituto. Gran casa de huéspedes. Hermosísimas y frescas habitaciones con balcón a la calle a precios módicos. Buena comida. Trato inmejorable. Baños con agua caliente. Estricta moralidad. Se habla inglés, francés e italiano. 44301 22 sp.

THE SAVOY

NO SE NECESITA IR AL NORTE para pasar un verano agradable. La loma del Vedado reune todos los atractivos de los pueblos veraniegos americanos: cines, clubs, paseos, y a poca distancia baños de mar. Yacht Club Tennis Club, Golf, Hipódromo, etc. En esta casa "The Savoy" los precios son muy módicos, INCLUYENDO TRES EXCELENTES COMIDAS DIARIAS, en mesa independiente para cada familia. Todas las habitaciones con ventilación directa, baños a disposición de todos los huéspedes; cuartos con baño particular. A media cuadra de los tranvías de la calle 17, dos y media cuadras de los tranvías de la calle 9 (Avenida de Wilson); doce minutos del Parque Central, tiendas, teatros, bancos etc. F esquina a 15, Vedado. Tel. F-5270. LA CASA DE LAS ESTATUAS E 1890 Ind 13 ag.

CASA DE HUESPEDES

Alquila habitaciones lujosamente amuebladas y muy frescas, altas y bajos, con y sin comida, servicio de criados, a precios reajustados. Manrique 123 entre Reina y Salud. Hay radio y pianola para los huéspedes. 40721 21 sep.

NUEVA casa de huéspedes San Miguel 43, entre Galiano y Aguila, habitaciones vista a la calle para matrimonio o tres personas. Buen servicio, excelente comida. 44347 17 sp.

CASA DE HUESPEDES

La Comercial, Muralla No. 12 esquina a San Ignacio se alquilan frescos apartamentos a familias de moralidad, y habitaciones propias para hombres solos, espléndida asistencia, comida a la criolla y a la española. Módicos precios. Teléfono A-0207. 44274 26 sp.

(P) PARA LAS DAMAS

TRAJES POR FIGURIN

se hacen trajes por figurín, de hilo a $2 y de seda a $3. Llamen al I-3206. 44978 30 Sept.

MANICURE-PEINADORA

¿Queréis tener las manos bonitas y elegantes? Llamen a Tomasa Martínez, que es la manicure y peinadora predilecta de la alta sociedad. A-0810. 43075 5 oct.

INSTALADOR. Instalo y limpio cocinas de gas y gasolina; soy el rey en este arte; poseo un aparato mecánico para las cocinas que las deja nuevas en muy breve tiempo y más barato que otro colega. Sr. Fernández. F-2888. 44737 21 sp

EN Muralla número 9, altos, en casa particular. Se lava y plancha a mano toda clase de ropas en general; se zurce y se le pasa colada a la ropa como en España. También me comprometo a cualquier traje de casimir, dril blanco, de color cualquier clase, por delicada que sea; recojo y reparto a domicilio con prontitud. Andrés Fraga. Teléfono letra M-4415. 44064 17 Sep.

PARA LAS DAMAS

PELUQUERA, PEINADORA Y MANICURE

Se ofrece exclusivamente a domicilio, melenas 40, rizado Marcel 50, manicure 40, arreglo de cejas 40; se dan maasjes con los productos Boncilla, será usted atendida con esmero y prontitud llamando al teléfono I-3523. S-5114 17 sep.

MECANICO. LIMPIA Y ARREGLA

máquinas coser, cocinas gas y calentadores. Precios un peso cada cosa. Corrales 20 Teléfonos A-4519 y A-7416. F. G. Santos. 43639 18 sep.

(Q) COMPRA Y VENTA DE INSTRUMENTOS DE MUSICA

VICTROLA ORTOFONICA

Víctor tipo 4-3, con diez discos completamente nueva, se vende en 95 pesos en la casa de préstamos La Sociedad, Suárez 34; teléfono A 7589. 45045 18 sep.

PIANO alemán color caoba cruzado en bronce, tres pedales, en perfecto estado, casi nuevo, liquido muy barato por necesidad en $85. Damas 55, altos. 44718 17 sp.

PIANOS Y PIANOLAS

Realizamos gran cantidad, por necesitar el local, absoluta garantía: precios ínfimos y facilidades de pago.

LA PREDILECTA

San Rafael 141, esquina a Oquendo. Teléfono U-3847. S-5786 13 Oct.

SE vende un piano marca Chassaigne Fréres. Informan Rayo 66, 2o. piso izquierda. 44627 21 sept

PIANOS, pianolas e instrumentos al contado y en plazos módicos. Música impresa y estudios para todos los conservatorios. Pianos de alquiler, afinaciones y reparaciones. Calidad y bajo precio. Viuda de Carreras y Ca. Prado 115, Telf. A-3462. E-1757 Ind. 1 agt.

AFINADOR de pianos. Experto en autopianos W. H. Smith. El mejor en Cuba

¡INDUDABLEMENTE!

Animas 35. Teléfono M-7478, Habana. E 1770 Ind 1 ag.

(R) MAQUINARIAS

(48)—Compra

SE desea comprar una trituradora de piedra de segunda mano para mover por correa. Se prefiere que sea número 1 o número 2. Diríjase a Zaldo, Martínez y Ca., Apartado núm. 769, Habana. 44776 18 sp

(49)—Venta

AUTOCLAVE y caldera para derretido de cebo, cera, calderas 5, 8, 10, 30 H. P. Máquina vapor 8 H. P. Donkis 3 cuartos, 1 y cuarto y 2 pulgadas. Generadores y equipos autogena. Fabricio, Cristina 18 Tel. A-1749 44595 17 Sept.

APLANADORA DE CARRETERA

American de 12 a 14 toneladas, caldera vertical, aplana parejo, es de uso y está como nueva. Enrique García, Cuba 92. Habana. S 5632 17 sep.

(S) MUEBLES Y PRENDAS

(52)—Venta

CAJA de acero departamento interior, otra de caudales en $80, nevera esmaltada $25, escaparate moderno $18, juego recibidor caoba de oficina $40, máquina coser $15, división de cristales $15. Consulado 21, bajos. 44922 18 Sepe.

MUEBLES BARATOS

en juegos y sueltos; burós, máquinas de escribir y coser, lámparas, alfombras, fonógrafos, bastones e infinidad de objetos procedentes de empeño, que se dan muy baratos en la casa de préstamos La Sociedad, Suárez 34; Telf. A 7589. 45043 25 sep.

MUEBLES FINOS

por la mitad de precio. Un juego de cuarto de tres cuerpos de ocho piezas esmaltado de crema en 300 pesos; un juego de comedor de caoba, reculado con filetes de bronce 325; uno de sala color marfil de ocho piezas 95; uno re cibidor de mimbre color verde seis piezas 60; un challong 15; una nevera blanca de botellón 50; dos figuras de barro muy finas 20; una victrola consola 75; un reloj pared 18; una lámpara de sala de bronce 25; una de recibidor renacimiento 26; una de comedor plomeada 22; una de cuarto 12 y varias cosas más; necesitamos vender pronto en Corrales 53, bajos; nota: al que compre todo se le rebaja el 10 por ciento. 45047 18 sep.

MUEBLES Y JOYAS

El Vesubio liquida todas sus existencias a precios de situación; cuento con gran surtido de lámparas modernas y máquinas de Singer, Victrolas y discos, máquinas de escribir; también reparamos muebles de todas clases y nos hacemos cargo de mudadas. Corrales y Factoría, al fondo de la Isla de Cuba; M 7337. 45048 18 sep.

SE venden 200 lunetas de caoba a $2 cada una, propias para cine o teatro; poco uso y en $40 una pantalla fibra de oro. Cine Niza, Prado 97. 44776 17 sp

BARBEROS

Se vende un perchero de pie de marca Koqui, que tiene diez perchas; informan: Llorens y Hermano, Obispo 113. S 5829 17 sep.

CONTADORAS

Comerciantes. Liquidamos rápidamente nuestra existencia de registradoras. Hay de tecla y manigueta en caoba y niquelado. Unica oportunidad. Realizamos máquinas de escribir. O'Reilly y Villegas cuchillería. Telf. A-8998. S 5816 14 oc.

SE vende un fino juego de cuarto, de matrimonio, competamene nuevo, de caoba esmaltado y decorado, de 10 a 12 en Baños 28 entre 17 y 19. 44741 18 sp

SE vende un juego de sala de caoba; en Avenida de Acosta, 16, Víbora. S 5814 18 sp.

SE vende una nevera chica en perfecto estado, color caramelo en $14 y una cama persona con bastidor $5. San Miguel 140. 44651 17 sept

PARA MUEBLES BARATOS

Díaz y Chao
Almacén de Muebles y Casa de Préstamos
Liquidamos a precios de verdadera ganga, todas las existencias en juegos de sala esmaltados y tapizados, juegos de recibidor, comedor y cuarto, neveras, sillones de mimbre, camas de herro y muebles de todas clases, a plazos y al contado. Compramos muebles de uso pagándolos más que nadie. Facilitamos dinero sobre prendas, en todas cantidades con módico interés, visite esta casa y se convencerá. Neptuno número 197 y 199, esquina a Lucena. Teléfono U-5154. 42678 2 Oct.

EL HOSPITAL DE LOS MUEBLES

Arreglo toda clase de muebles, esmalte neveras, envaso y barnizo muebles, tapizo y cambio muebles. especialidad en verde París y aceituna. Sitios 4. Teléfono M-1129, José Cangas. S-5259 22 Sep.

JUEGOS DE CUARTOS

JUEGOS de cuarto nuevos, 50 pesos, cedro, lunas biseladas; Tapizamos, doramos, esmaltamos. Especialidad en barnizar pianos, armatostes, puertas, burós. Precios reducidos. Trabajos garantizados, "La Condesita", Virtudes y Perseverancia M-5077. 40219 18 spt.

MUEBLES Y PRENDAS

ESPEJO ARTISTICO Y ANTIGUO

Se vende barato, un espejo forma medallón, de 2x3 metros, marco estilo Luis XV, único ejemplar en Cuba y un elevador "Otis", con capacidad para 800 libras, en buen estado. Informan en San Rafael 32. 44587 18 Sept.

LAMPARAS EN GANGA

Se vende una lámpara de sala de bacarat, muy fina, en $300.00. Una lámpara de comedor. Una lámpara de pie de bronce, en $100. mármol de Verona, en $80.00. Puede verse en la Casa Vilaplana, O'Reilly y Villegas. E 41 Ind 1 En

BARNIZAMOS, esmaltamos, envasamos y hacemos toda clase de arreglos a sus muebles; especialidad en esmaltes, jaspeados y barniz a muñeca; garantizamos nuestro trabajo; llame al teléfono M 9331, Manrique 90. 42581 1 oct.

SE venden doce máquinas de coser con sus mesetas apropósito para instalar un pequeño taller de costura. También se vende una máquina de cortar Ballard con su motor correspondiente. Monte 247 entre Figuras y Carmen. 43846 19 Sep.

CORTADORAS CAOBA

niqueladas, $10, $15, $20 y $25 mensuales. Nuevo plan de ventas. Aprovechen esta oportunidad. Hago cambios. Hay piezas de repuesto. Oficina, Campanario núm. 89. 44059 25 sp

EL ARTE SE ARREGLAN MUEBLES

Taller de reparación y construcción de muebles, envases y embarques. Especialidad en pinturas, barnices y tapicería. Gervasio 100, casi esquina a Neptuno. Telf. U-5243. S 5283 23 sp

DINERO

En todas cantidades con muy bajo interés sobre Joyas y objetos de valor. Garantía y reserva absoluta en nuestras operaciones. Liquidamos un inmenso surtido de joyería y muebles finos y corrientes, a precios regalados.
LA COMPETIDORA
GARCIA ARANGO y Ca.
S. en C.
Gloria No. 68, esq. Indio
E 1933 2 Oct.

LA SEGUNDA COMPETIDORA

Préstamos y almacén de muebles. Se realizan grandes existencias de joyería fina, procedente de préstamos vencidos, por la mitad de su valor. También se realizan grandes existencias en muebles de todas clases, a cualquier precio. Doy dinero con módico interés, sobre alhajas y objetos de valor, guardando mucha reserva en las operaciones. Visite esta casa y se convencerá. San Nicolás, 250, entre Corrales y Gloria. Teléfono M-2875.
RUFINO G. ARANGO
Se compran y cambian muebles y Victrolas, pagando los mejores precios.
E 1759 Ind 1 ag.

PARA OFICINAS

Muebles de ocasión. Bufetes pianos. Burós de cortina, sillas giratorias, archivos y cajas de caudales, Villegas 6, por Bélgica, (Monserrate). Losada. Tel. A-8054.

DINERO

No reparamos intereses. Préstamos sobre alhajas y objetos de valor.
LA HISPANO CUBA
Villegas 6 por Avenida de Bélgica, antes Monserrate. Teléfono A-8054.

COMPRAMOS

Muebles de oficina, archivos, máquinas de escribir, cajas de caudales y máquinas de coser Singer, los pagamos bien. Llame al teléfono A-8054, Villegas 6, por Monserrate. Losada. E 1754 Ind 1 ag.

CONSEJO

Necesita usted comprar muebles; no lo haga sin antes visitar LA CASA GONZALEZ Y DIAZ, donde encontrará para todos los gustos con un 50 por ciento de rebaja al contado y a plazos. Neptuno núm. 167. Telf. U-5844. E 1887 Ind 12 ag.

MUEBLES BARATOS

Ganará dinero si antes de comprar ve nuestro variado surtido en juegos completos y piezas sueltas; juegos de cuarto, desde 85 pesos, comedor 75 pesos, sala, 50 pesos; saleta 50 pesos; escaparates 16 pesos; con lunas 25 pesos; camas 7 pesos; cómodas 10 pesos; sillas a $1.50; sillones 3 pesos y otros que no se detallan a los precios antes mencionados; también se compran y cambian en
"LA PRINCESA"
S. RAFAEL, 107. Tel. A-6926
E 1761 Ind 1 ag.

(T) PERDIDAS

(53)—Objetos

PODER extraviado, otorgado a favor del señor Pedro Rodríguez, se ruega a quien lo hubiere encontrado lo entregue en Amistad 124, hotel "La Reguladora", donde será gratificado. 44524 17 Sept

PERDIDO

un alfiler de corbata de dos a dos y media pulgadas en forma de luna llena y compuesto de 21 (veintiun) diamantes, montados sobre platino con respaldo de oro o bien en el hotel plaza, o en el roof-garden del hotel plaza, o en el bar "Sloppy Joes", o en el trayecto que los separa. Se ruega su devolución al Sr. Chapman, Warren Brothers Company, 11 O'Reilly, Havana, quien dará retribución liberal. 44908 17 Sept.

(V) COMPRA Y VENTA DE LIBROS

LIBROS de texto y de consulta, instrumentos de cirugía de todas clases, microscopios y motores eléctricos, todo por la mitad de su precio y menos por proceder de empeño. La Flor Cubana, Zenea 131, esquina a Lealtad. Tel. U-5137. S-5404 28 sp.

(W) COMIDAS

COMIDA sabrosa, servimos cantina a domicilio, es comida bien condimentada, con artículos de primera, para una persona 70 centavos, para dos $1.20, para tres, $1.80. Neptuno número 195, altos. S-5760 18 sp.

10 CENTAVOS
DE 7 A. M. A 4 P. M.; Y DE 4 A 10 P. M.
15 CENTAVOS

SOLICITUDES DE TRABAJO: DIEZ CENTAVOS
DEPARTAMENTO DE ANUNCIOS CLASIFICADOS

10 CENTAVOS
DE 7 A. M. A 4 P. M.; Y DE 4 A 10 P. M.
15 CENTAVOS

M.E.C.D. 2016

LA ESPAÑA DE HOY

Sánchez Guerra - Berenguer

Por Manuel AZNAR

Aun el más lerdo pudo, al leer el documento de Sánchez Guerra contra la Asamblea Nacional, adivinar uno de los argumentos "ad hominem" con que había de responder el General Primo de Rivera. Me refiero al "argumento Berenguer". Sánchez Guerra proponía, como solución para el problema político de España, la constitución de un Gobierno constitucional, de tipo transitorio, bajo la presidencia del General Dámaso Berenguer, ex Comisario Superior de España en Africa, actual Jefe de la Casa Militar del Rey, Comandante del Real Cuerpo de Alabarderos y Gentilhombre de primera clase. Efectivamente. ¡Cómo debe haber sonreído Berenguer, el impávido Berenguer, ante esta selección de su persona, nada menos que propuesta por Sánchez Guerra!

Una de las causas de irritación entre los militares contra los hombres civiles fué la forma en que se produjo y se condujo el llamado "proceso de las responsabilidades". Estuvo Berenguer a punto de ser víctima de la más tremenda injusticia. Desde las alturas de la Alta Comisaría, en donde había recibido las pruebas más absolutas de la confianza oficial, descendió hasta la situación de "acusado por sistema", de verdadera cabeza de turco en el proceso de las responsabilidades. Y aunque ni por un momento perdió sus habituales calma y dignidad, la verdad es que por parte del Gobierno hízose cuanto fué posible para que las perdiera. Se le puso, como suele decirse, en el disparadero. Y si no se disparó fué... porque Berenguer es grande. Después de habérsele hecho saber en todos los tonos que él era el hombre indispensable en Africa, que su talento de africanista rendía servicios insignes a España, que a su acción, a su serenidad, a sus planes, a su método y a su política se debían todas las posibilidades de España en Marruecos; después de sostener que era él quien, únicamente, veía claro en los laberintos del Protectorado—cosa que después se confirmó, pues Primo de Rivera tuvo que aplicar proyectos semejantes a los que Berenguer preparaba—; después de exaltarle hasta el quinto cielo como Alto Comisario sin igual, asistimos a la campaña más dura de denuestos, de negaciones, de acusaciones y de abominación que haya tenido que soportar un hombre público.

Ya no se le consideraba con talento político, ni con dotes de mando, ni con información segura sobre el problema moro. De pronto, Berenguer había pasado a ser un inepto, un perfecto inútil. ¿Quién fué el promotor de esa campaña y el que dió ocasión al antiberenguerismo desenfrenado? Lo saben todos los españoles: fué Sánchez Guerra. Sánchez Guerra ordenó la destitución de Berenguer como Alto Comisario, Sánchez Guerra lo envió a los tribunales—como muy bien recuerda Primo de Rivera—y Sánchez Guerra atizó, si no por acción, al menos por omisión, toda la campaña de odios contra Berenguer. De haber salido las cosas como el político de Córdoba deseaba, Berenguer sería a estas horas un guiñapo social, un melancólico y solitario retirado del Ejército, o acaso, un condenado que purgaría, en la celda sombría de cualquier prisión militar, culpas que jamás cometió.

Y ese hombre es la solución que propone Sánchez Guerra. ¿Con qué autoridad? Una de dos: o toda la campaña antiberenguerista fué una farsa, un acomodo y un tremendo error político, o, efectivamente, Berenguer era el hombre inepto que nos presentaba el sánchezguerrismo. Si esto último, ¿cómo podríamos encomendarle funciones de Gobierno? Si lo primero, ¿por qué no ha hecho previamente el propio Jefe conservador una declaración pública, paladina, meridiana, de que entonces se equivocó al dar ocasión para que maltratasen a uno de los españoles más ilustres? Solicitar un Gobierno Berenguer sin tener en cuenta ese pasado tan en la memoria de todos, es dar ocasión para que Primo de Rivera, buen polemista, utilice un argumento personal de indudable fuerza y de gran eficacia a los ojos del pueblo.

De otro de los generales a quienes señala Sánchez Guerra como "deseables", más valdría, en efecto, no hablar, como dice Primo de Rivera. Se trata del Teniente General D. Francisco Aguilera; de aquel a quien Sánchez Guerra agredió con tremenda bofetada, cuando el General paseaba el triunfo de un discurso por los pasillos del viejo, empolvado y soñoliento Senado español.

Reconozcamos que, como polemista, Sánchez Guerra ha dejado estos importantes cabos sueltos. Al recogerlos, el Dictador ha podido obtener un fácil triunfo dialéctico, por lo menos en lo accidental y transitorio del problema planteado por el ex gobernante cordobés. ¡Berenguer propuesto por Sánchez Guerra para la presidencia del Consejo de Ministros! "¡Cosas veredes, el Cid,—que farán fablar las piedras!"

EL POETA VERDAGUER

(Por el Conde de Güell, Marqués de Comillas)

Así se titula un libro acabado de leer con una especie de unción, bajo el triple aspecto de claridad histórica, evidencia humanista y luz cenital en lo que al catolicismo pudo sombrear una ya lejana agitación partidista de su época.

El volumen compuesto de apuntes y recuerdos, está editado con pulcritud esmereradísima. Digámoslo sin rodeos: es la obra de un aristócrata por su alcurnia y sus refinamientos artísticos. El papel, el tamaño, sus tipos, sus hojas, y su léxico elegante y sencillo al parecer, convierten su presentación en un digno hijo de nuestro admirado y querido amigo.

Acerca de un lapsus irregular, descarrío mental mas bien, en la vida del infortunado sacerdote que fué del Palacio del primer Marqués de Comillas, en Barcelona, se han publicado muchos artículos, opúsculos, folletos y libros, con alguna que otra producción dramática, como "El Místico", de Santiago Rusiñol, que revolotean alrededor de sucesos equívocos unos y mal enfocados otros, por obedecer a luchas y enconos sociales propios de su tiempo. Toda esa literatura rebosa espumeante un fiero partidismo y huele a predisposición salpicada de injurias.

Un poeta del rango de Verdaguer, que alguien comparó con superioridad de inspiración al gran Homero, por fuerza había de producir honda marejada en las irregularidades de un proceso eclesiástico que la Iglesia Romana, con profunda tristeza y desencanto, se ve en el caso de ejercitar alguna que otra vez en el curso de los acontecimientos. Para mayor repercusión del campanazo, era el gran Obispo Morgades, dentro de aquel ambiente de vibrantes luchas catalanas, el que actuaba en el proceso sentimental en un caso extraño, rarísimo, y difuso. Y si a todo el cúmulo de errores coincidentes de sospechas populares, se echaba a la plaza el aliciente de una lucha que iba a ser escandalosa entre agustinos acusadores y jesuitas acusados, a los que se le colgaba el San Benito de la irradiación del padre Verdaguer, todo se prestaba a maravilla para que los radicalismos se desbordasen en elocubraciones fantásticas por donde venía el desborde apabullante de comentarios y turbulencias como una inundación del Mississippi.

Los que como yo, y tantos otros, nos atiborramos de aquella literatura sin sacar bien filtrada la esencia de un raro caso fenomenal de misticismo claro, con impurezas de sortilegios, de injusticias incomprensibles, y de acusaciones que mareaban a las inteligencias más despejadas, sentíamos torturas en el alma por la diversidad de sentimientos que nos hería la multiplicidad de opiniones en las cuales se advertía un punto de convergencia. Era la santidad de un capellán inmaculado de intención y la alteza moral de toda la casa de Comillas, con el eminentísimo Obispo doctor Morgades.

Que en aquella historia de pulcritud había como un diablo en Cantillana, interpuesto de por medio, era tan evidente como el Sol. ¿Cómo pudo introducirse el angel del mal entre una familia de ilustres varones amparadores de un Santo sacerdote?

Esto es lo que este hermoso libro presenta con diafanidad meridiana, y sin subterfugios de ninguna clase, a los ojos del lector desapasionado.

El actual marqués de Comillas, que hace poco tuvimos el señalado honor de conocer y de tratarlo en esta ciudad, ha realizado una magnífica obra de vindicación familiar, tanto más plausible, cuanto más necesitada se siente la buena sociedad de redimirla de ciertas impurezas creadas por malsanas pasiones libelistas. Y como en algunos de estos libelos se atacó a la modestia de una señora por todos conceptos venerable "la segunda marquesa de Comillas" dama de singular belleza, en cuya vida ejemplar no fué la hermosura de su rostro sino espej ode sus virtudes: He aquí el por qué salen a la publicidad las notas interesantísimas de este libro de un notable valor histórico y de una amenidad tan sugestiva como encantadora.

La descripción sucinta del Palacio de Comillas en Barcelona, nota sorprendente de cuantos discurren por primera vez atravesando la Rambla de Estudios, es de un interés sumamente reflexivo. La visita allí de don Bosco fundador de los Salesianos en Cataluña, es un relato conceptuoso que nos impregna de reverencia ante un hombre de marfil con ojos angelicales.

La visita de don Pedro, el último Emperador del Brasil, gran admirador del poeta, venido de las quimbambas, para felicitar al autor de "La Atlántida" parece sumergirnos en la época ochentista de los bardos provenzales.

Como nota de mundana realeza retrospectiva, nos regala el actual marqués de Comilla en sus recuerdos infantiles, como le impresionaron los incidentes de cierto huésped en el Palacio de sus abuelos. Fué un Príncipe heredero, más tarde Rey de su país—que estaba allí en Barcelona— por un castigo impuesto para separarlo de otro demonio carnal: una bailarina que preocupaba hondamente la corte de su Imperio.

La aparición de la funesta mujer, en casa de Comillas, que perturbó la vida del poeta y revolucionó una sociedad de quietismo, es de una serenidad convincente. Sobre todo, en la visita secreta de un purpurado en representación del Pontífice Romano y el sencillo capellán Mossen Verdaguer, cuya escena pudo contemplar el marqués desde un elevado escondite, produce una sensación conmovedora por la seriedad y entonación a una intranquila actitud moralmente violenta y dañina.

En el Monasterio de la Gleba, donde se escribieron las **"Flors del Calvari"**, sentimos una honda inquietud en cuanto se presentó la "funesta mujer", verdadero angel del mal en un oasis de santidad cristiana. Y cuando el beatísimo capellán, de nuevo en Barcelona, ante el horror de privarle el decir misa, sale de casa de la prójima en compañía del camarada de Seminario e investido con la representación del señor Obispo, bajando las escaleras para someterse a la obediencia del prelado, el corazón se esponjea de júbilo religioso. Se presiente el fin del conflicto.

Pero ¡ah! al llegar al primer rellano, la voz mujeril fatal y dominante, grita: "¡Mossen Verdaguer"! y como pajarillo, atraído por la serpiente, contemplamos atónitos el derrumbe de un alma, en los más críticos momentos de su vida.

El conde de Güel sale airoso en todo su propósito redentor, dejando al inmortal poeta nimbado por cuantas virtudes constituyeron su tesoro popular y atribuyendo sus errores apreciativos a un orgullo innato en los grandes hombres célebres, aún dentro de los místicos. Es ya sabido y axiomático desde los principios de la civilización, que en todo genio se encuentran las chispas de una locura.

Adornase la vida del famoso cura-poeta con cuantas alabanzas son susceptibles de exponer a la vindicta pública. Y para colmo y remate a una historia de inspiración, con raudales de poesía, al llegar la muerte del inmenso cantor, se escuda el conde de Güell en otro hijo de la Montaña, en el ilustre polígrafo, don Marcelino Menéndez y Pelayo, que los catalanes veneramos como el más alto y significativo valor castellano que nos supo entender cual ningún otro lo ha logrado.

Dijo Menéndez y Pelayo y repite el señor conde de Güell:

"Ha muerto el poeta de mayor riqueza que ha tenido España".

"Verdaguer era en condiciones descriptivas superior a todos los poetas castellanos, catalanes y portugueses".

"No hay lengua moderna que iguale a la catalana en poder y flexibilidad, tal como la maneja Verdaguer".

"Gracias al autor de "La Atlántida", España nada tiene que envidiar a los Tennyson, Longfelow, Carduci y Mistral".

El conde de Güell y Menéndez Pelayo son dos montañeses que viven amorosamente en el corazón de los catalanes. En alabarlos se siente un gran placer.

Para terminar este trabajo insustancial y festinado, no concordante con el mérito positivo que resplandece en todo el libro del ilustre procer que preside la Trasatlántica Española, quiero rendir otro sentido tributo de admiración a su texto bilingüe, catalán y castellano, porque en cada etapa de la vida accidentada del inmortal poeta Verdaguer el señor conde de Güell adapta las poesías escritas por el vate en cada momento sentimental y las presenta en nuestra lengua vernácula. Pero el ilustre publicista ha tenido el buen gusto de vertirlas al castellano con una fidelidad y elegancia que son un portento de acierto.

Ideas, lenguajes y exposición, todo es aristócrata en este precioso libro.

José AIXALA.

(Villa "Consuelo", agosto 23 1927.

CENTRO ANDALUZ DE LA HABANA

Nos invita nal gran baile que se celebrará en este Centro en la noche de hoy sábado, a las nueve de la noche.

PRIMO DE RIVERA CONTESTA AL MANIFIESTO DEL SEÑOR SANCHEZ GUERRA

ESPERA QUE ESTE, PASADO EL ARREBATO DEL MOMENTO, VUELVA A SERVIR A LA INSTITUCION A QUE PRESTO SU APOYO

El Gobierno—dice—no puede dejar sin contestación el manifiesto aunque no juzgue oportuna su publicación en España.—Sánchez Guerra intenta la desunión de la familia militar de España

"RASGA LAS VESTIDURAS Y SE CONFIA AL PUEBLO"

Desmiente que España se sienta vejada ni oprimida por la dictadura.—Es la primera vez, desde hace siglos que en España se gobierna por el pueblo y para el pueblo

MADRID, sep. 16. (UP) En nota oficiosa replica el general Primo de Rivera el manifiesto de Sánchez Guerra, en la siguiente forma:

"Aunque con las restricciones de todo documento cladentino, ha circulado el tan anunciado manifiesto que había de aparecer en cuanto se publicara el decreto de la Asamblea.

"Ciertamente, no esperábamos del carácter tenaz y vehemente del señor Sánchez Guerra, a quien se atribuye el documento, que tomara su resolución antes de conocer el decreto ni siquiera el nombre del organismo que se crea, el cual aparece bautizado con el nombre de "Asamblea Consultiva" en dicho manifiesto.

"Menos podíamos esperar que cuando se conociera el texto y su alcance no cambiara de opinión ni depusiera la actitud anunciada. Tal proceder no encaja en el temperamento de Sánchez Guerra, que teniendo tan sólidos fundamentos públicos y privados creyó en muchas ocasiones de su vida que la dignidad se vincula en actos de violencia y arrogancia. No es este ciertamente el carácter más adecuado para el ejercicio del supremo mando político en un pueblo moderno.

EL GOBIERNO NO PUEDE DEJAR SIN CONTESTACION EL MANIFIESTO

"El manifiesto no dice nada nuevo de importancia. Solo es de lamentar que de él se deduzca el apartamiento y enfriamiento de las convicciones y afectos del señor Sánchez Guerra para la institución a que sirvió lealmente y a la que es de esperar vuelva a servir tan pronto se vea libre de la ofuscación que en estos momentos le domina.

"Pero no debe el Gobierno, y principalmente su jefe, dejar sin refutación las injustas consignaciones que aparecen en el documento. Dícese literalmente: "Se presenta por la dictadura a la totalidad de los hombres que gobernaron y prestaron algunos grandes servicios a la patria y a la monarquía como una cuadrilla de facinerosos solo atentos al personal provecho, dedicados a destrozar y empobrecer el país.

"Quiero hacer constar que ni una sola vez he apostrofado al régimen caído sin salvedades personales, genéricas y particulares, que la justicia me dictó. Compruébalo el hecho de que contadísimos ex-ministros (entre ellos no figuraba el señor Sánchez Guerra) no se han creído en el caso de interrumpir a título de ofendidos las relaciones particulares con nosotros. Hecha en justicia esta salvedad, no por ello se debilita la responsabilidad que alcanza al señor Sánchez Guerra en los males de España, que la nación sufrió resignada y desamparada en el poder durante los últimos veinticinco años.

SANCHEZ GUERRA INTENTA LA DESUNION DE LA FAMILIA MILITAR

"También es de lamentar que en el manifiesto del ex-jefe del partido conservador sople un vientecillo de fronda encaminado a encender pasiones y rencillas entre los militares, de los que solo se citan tres nombres como posibles antorchas del camino a seguir; dos de ellos, los más agraviados por Sánchez Guerra, quien destituyó a uno del cargo en que lo defendieron todos los Gobiernos y entregándolo a los tribunales, y el otro con quien se condujo en forma tan violenta que sería doloroso recordarlo.

"Es de notar que el manifiesto se compone de dos documentos, uno del 19 de septiembre del año pasado, en que se calificaba el momento de gravísimo, y el otro, sin duda, fechado en el mes actual. Y parece que lo más molesto para Sánchez Guerra en todo es que la Asamblea, según él, constituye un atentado a la Constitución y al Parlamento.

LA DICTADURA RASGA LAS VESTIDURAS PARA CONFIARSE AL PUEBLO

"Desorienta la falta de lógica del señor Sánchez Guerra, el cual se enfada cuando la Asamblea abre la puerta del templo donde va a prepararse por doctos de teoría y práctica la legislación que se someterá en su día por el pueblo a la sanción del Rey. Y esto se afirma cuando la Dictadura voluntariamente empieza a rasgar las vestiduras, confiada en el probado buen espíritu ciudadano y casi marca límite a su actuación, la cual ni Sánchez Guerra ni nadie califica ni puede calificar, sin notoria injusticia, de perjudicial para la patria. Así han debido de entenderlo quienes, ni vehementes ni inquietos, han iniciado una corriente de aproximación que promete para dentro de pocos años un vivir cordial y colaborador de todos los sectores de la opinión española.

"No sería el Gobierno consecuente con su criterio si autorizase la publicación del manifiesto que ha comenzado a circular y que se atribuye a Sánchez Guerra, pero ha pasado por la tentación de hacerlo así, excepcionalmente seguro de que la opinión pública habría de ser más severa en el juicio y en el comentario que es el Gobierno en esta nota, en la cual, ni aun por sentirme injustamente tratado, pierdo la ecuanimidad, reconociendo que el señor Sánchez Guerra sirvió al país y al Rey con la mejor voluntad, aun en los casos en que su temperamento le arrastró a la comisión de los mayores desaciertos. Por todo ello, es de lamentar que se aparte de la política tan definitivamente, aunque es de esperar que pasado el arrebato, y en la meditación del destierro voluntario que se impone, rectifique el juicio de hoy.

ESPAÑA NO SE SIENTE VEJADA NI OPRIMIDA POR LA DICTADURA

"El manifiesto consigna una opinión, en la que estamos conformes; y es que por encima de todo está el ideal de enaltecer la vida y de salvar a España. Pero si España, se sintiera vejada y oprimida y esclavizada, como da a entender el señor Sánchez Guerra, tiene arrestos sobrados para rebelarse contra todo y contra todos. Sin embargo, no se siente esclavizado un país, que tiene vacías sus prisiones, y a sus mozos se les reduce al mínimum el servicio militar; mientras se ampara a las familias de los funcionarios y obreros organizándose un servicio de protección social, con el producto del descubrimiento de millones, por la ocultación de la riqueza y la ostentación del lujo; un país al que se ha destituido paz y honra, en el que se hace justicia a todos, habiendo ocupado celdas en las cárceles funcionarios con el tratamiento de excelencia y títulos del reino, sin vocearlo ni hacer alarde, porque el Gobierno no quiere fomentar divisiones ni luchas de clase, ni sería justo denigrar colectivamente a los que han sufrido lamentaables decepciones, como también lo sería denigrar al sector obrero porque en su seno brotase alguna vez la delincuencia.

"Se ha equivocado el señor Sánchez Guerra intentando quebrantar el inquebrantable prestigio del régimen, salvador de España, cuidadosamente mantenido por los ahora encargados de dirigirlo, los generales del Directorio Militar y los actuales ministros. A ello no han podido alcanzar las salpicaduras de la difamación, ni que se hable de Teléfonos, ni del Ontaleda-Calatayud, ni de petróleos, ni de empréstitos ni de otras concesiones a las que el señor Sánchez Guerra parece aludir en sus escritos. Podrá haber errores, pero éstos es posible enmendarlos si todos conservamos la libertad absoluta que proporciona el buen proceder. Si hubiera errores e inmoralidades venga la denuncia clara y viril contra nosotros, que si hace cuatro años nos importaba mucho enjuiciar a la administración pasada y para ello demandábamos la ayuda ciudadana, hoy nos importa enjuiciar y purificar la nuestra.

ES LA PRIMERA VEZ DESDE HACE SIGLOS QUE EN ESPAÑA SE GOBIERNA POR EL PUEBLO Y PARA EL PUEBLO

"Es vano cuanto se haga por divorciar al Gobierno de la opinión, porque ahora es cuando en España, por la primera vez desde hace muchos siglos, se gobierna por el pueblo y para el pueblo, atendiendo eficacia; y ese pueblo sabe al día, a las necesidades con constancia y con este régimen de silencio, mucho más de los propósitos y actos del Gobierno que supo nunca, porque ahora se le habla la verdad, sin habilidades ni preferencias caciquiles. Se ha iniciado ahora el reinado de la verdadera democracia, porque impera la justicia, amparadora del derecho, y el derecho y la justicia son la verdadera libertad no los excesos ni las audacias groseras del hampa, con la que parece imposible admitir que transigieran ciertas personas que se mantenían en el poder sólo a fuerza de vergonzosas y constantes claudicaciones.

"El Gobierno no cree necesario añadir palabra al comentario que sugiere la actitud de los escritos del señor Sánchez Guerra, los cuales ha aprovechado para así ponerse una vez más en contacto con la opinión pública, a la que estima como el más firme apoyo de su actuación."

LA DESIGNACION DE MIEMBROS PARA LA ASAMBLEA NACIONAL

MADRID, septiembre 16. (A.P.)—Para fines del corriente mes quedarán designados en su totalidad los miembros de la Asamblea Nacional, aunque los nombramientos no aparecerán hasta los principios de octubre, entre los días primero y seis.

"ASAMBLEA NACIONAL" EN EL FRONTIS DEL CONGRESO DE LOS DIPUTADOS

MADRID, septiembre 16. (U.P.)—Mañana se colocará una lápida en el frontispicio del Palacio del Congreso, que designará sus nuevas funciones con letras doradas que dirán: **Asamblea Nacional**, pero sin desaparecer la actual lápida que dice **Congreso de los Diputados.**

EL SOCIALISTA BESTEIRO SE OPONE A QUE EL GOBIERNO NOMBRE LOS OBREROS PARA LA ASAMBLEA

HENDAYA, frontera franco-española, septiembre 16. (U.P.)—Nos hemos entrevistado con el exdiputado socialista español don Julián Besteiro en Zarauz, donde veranea.

Con respecto a la Asamblea Nacional nos dijo que la lectura del decreto le había producido malísima impresión, ya que la clase trabajadora carecerá de facultades para elegir a sus representantes. En tal caso, el partido socialista obrero español estaría obligadamente opuesto a la Asamblea. Los comentarios de la prensa hacen presumir que se hagan los nombramientos en otra forma.

Añade Besteiro que si la solución del Gobierno fuera negativa a los deseos obreros, los comités nacionales y provinciales resolverán no colaborar. En caso de duda, se convocaría un Congreso nacional extraordinario para resolver.

DON JUAN DE LA CIERVA AYUDARA A PRIMO DE RIVERA EN LA ASAMBLEA

MDRID septiembre 16. (A. P.)—El exministro don Juan de la Cierva ha manifestado hoy que dentro de la Asamblea Nacional, a la que va como presidente de la Comisión Codificadora, seguirá prestando al Gobierno del general Primi de Rivera su colaboración técnica y profesional.

EL DIA 12 DE OCTUBRE SERA EL VIAJE DE ENSAYO DE LA LINEA AEREA DE DIRIGIBLES SEVILLA-BUENOS AIRES

Ridiculízase una absurda información yanqui

MADRID, sept. 16 (U. P.)—Opiniones autorizadas con quienes se ha comunicado la United Press, ridiculizan como absurda la noticia publicada ayer por la prensa norteamericana diciendo que, en reciente reunión del Consejo de Estado español, se había acordado que el príncipe Alfonso, hijo del príncipe Carlos de Borbón, fuera escogido como heredero del trono en vista de la salud poco satisfactoria del Príncipe de Asturias y sus hermanos.

Los entrevistados han hecho hincapié en el precepto constitucional que establece que solamente las Cortes están autorizadas para decidir sobre el heredero del trono, añadiendo que niegan que el Consejo de Estado haya discutido siquiera el asunto.

EN LAS OBRAS DE CONSTRUCCION DEL FERROCARRIL DEL MEDITERRANEO HAY EMPLEADOS 7.500 TRABAJADORES

La gran importancia que entraña esta línea ferroviaria y las secciones que serán inauguradas próximamente. — Esta concesión será de 50 años en vez de 99. Ventajas para el Estado

MADRID, Septiembre de 1927.—(Prensa Aliada).—Comunicamos cablegráficamente amplios detalles de la inauguración del primer trozo del ferrocarril estratégico Ontaneda-Burgos-Santander y Calatayud, que comprende el de Burgos a Cabezón de la Sierra, con longitud de 72 kilómetros.

Vamos a dar algunos detalles más, bien interesantes de esa línea y participar también las alteraciones que se han hecho en la constitución de la empresa y las relaciones de ésta con el Gobierno español, por virtud de los cuales el Estado se ahorra nada menos que ochenta millones de pesetas. Pero procedamos con orden en la información.

LAS PROXIMAS SECCIONES A INAUGURARSE

Hay en la sección ya abierta al público, cuya construcción empezó el año 1925, trece estaciones, algunas de ellas importantes; un túnel de 600 metros a la salida de Burgos, y varios puentes, todos metálicos, sobre los ríos Ausines, San Martín, Jaramillo, Villaespasa, Pedroso, Arlanza y Ciruelos.

Está muy avanzada la sección comprendida entre Cabezón de la Sierra y Soria, de 88 kilómetros, y la apertura al tráfico será seguramente dentro del año próximo.

Se trabaja activamente desde Calatayud a Soria en los 50 kilómetros que comprende la bajada desde la meseta soriana a 1.100 metros sobre el mar. En los 40 kilómetros restantes entre los límites de las provincias de Zaragoza y Soria, y en Soria mismo, se inician actualmente las obras.

DE BURGOS A SANTANDER

Desde Burgos, en dirección a Santander, están casi terminados los 22 kilómetros que median entre Burgos y Peñahoradada, trozo en el cual se han introducido considerables mejoras, a fin de alejar la línea de Burgos y facilitar el desenvolvimiento de la población.

Se trabaja activamente en los 40 kilómetros comprendidos entre Peñahorada y Trespaderme.

Por lo tanto, como de los 415 kilómetros de longitud que tiene el ferrocarril, antes de finalizar el tercer año de concesión, estarán inaugurados 72, y en próxima terminación 240 más, el plazo de ejecución de ocho años, quedará rebajado a unos cinco.

Una vez que el ferrocarril esté terminado en su totalidad, se podrá salvar la distancia de Santander a Valencia, o sean 754 kilómetros, en 15 horas, y la de Santander a Madrid, 497 kilómetros, en ocho horas. Los trenes tardarán de Burgos a Cabezón de la Sierra, dos horas y media.

LA GRAN IMPORTANCIA DE LA LINEA

La importancia de la línea es bien notoria. Servirá para explotar en buenas condiciones la ganadería de las vegas del Pas y de San Pedro de Romeral.

Con trenes ligeros se podrán transportar a Madrid 100.000 litros diarios de leche. Estos convoyes podrán llegar a Madrid en siete horas.

Otra de las riquezas que saldrán beneficiadas, será la forestal, puesto que hay una región de 170.000 hectáreas, en la cual se podrá cortar anualmente, de 50 a 60.000 metros cúbicos de madera.

Hasta ahora la riqueza ganadera como la agrícola y forestal, apenas se pueden explotar, porque los campesinos se ven obligados a llevar sus productos en carros o caballerías, a Burgos y otros mercados lejanos.

En cuanto a la minería, hay en las derivaciones del Moncayo, grandes denuncias de yacimientos de hierro, cobre y carbón, que no pueden ser explotados por falta de medios de transporte.

A la vez, el ferrocarril es estratégico, puesto que viene a ser una defensa en la retaguardia del Ebro. De ahí que el Estado Mayor Central haya dicho en su informe, que es de tal importancia, que aunque hubiera impedimentos legalistas, habría que realizarlo en aras de la defensa nacional.

7500 OBREROS GANAN JORNAL TRABAJANDO EN LA LINEA

Ahora están empleados en la construcción del ferrocarril, 5.500 obreros y en la sección inaugurada, unos 2.000, en total, 7.500 obreros, aparte el númeroso personal administrativo. Muchos de ellos de las minas de Barrueco donde se siente una gran crisis de trabajo, pero en su mayoría gallegos y portugueses, que son excelentes mamposteros.

A pesar de lo peligroso que suelen ser esos trabajos y del trazado difícil del ferrocarril, no ha habido que lamentar en los dos años, más que seis víctimas.

SE HAN REORGANIZADO LAS BASES DE LA CONCESION, QUE SERA DE CINCUENTA AÑOS EN VEZ DE NOVENTA Y NUEVE

La Compañía concesionaria, que es inglesa, se veía en situación muy difícil ante la dificultad de colocar en el mercado nacional la suscripción de obligaciones, a no ser en condiciones que habían de dificultar el cumplimiento de sus deberes. El Gobierno español podía desentenderse de estas dificultades, y si la compañía no cumplía, incautarse de las obras y hacer suya la fianza, o ayudar a vencerlas.

Pero el Gobierno no quiso dejar abandonado el asunto, y después de estudiarlo detenidamente, acordó ayudar a la empresa a salvar los obstáculos que se le presentaban, "como camino el más equitativo y provechoso para la economía nacional". Así lo afirma el ministro de Fomento, conde de Guadalhorce, el cual añade:

"Deseaba la empresa que se la eximiera de la obligación de explotar el ferrocarril, limitándose a la construcción, rebajando un 7 por 100 de los precios de la contrata. No es esto lo decidido. En la concesión primitiva, construía la compañía por su cuenta y explotaba el ferrocarril durante noventa y nueve años, y el Estado garantizaba un 5 por 100 del capital invertido.

Ahora el Estado entregará papel de la deuda ferroviaria en pago de las obras, y la compañía explotará el ferrocarril durante cincuenta años en vez de los noventa y nueve; pasada esa fecha, revertirá el ferrocarril al Estado. La carga para el Estado es la misma y el ferrocarril queda de su propiedad medio siglo antes.

"El pago sólo se hará por las secciones completas siguientes, construídas y equipadas en las condiciones expresadas en la concesión:

1a. Burgos-Cabezón de la Sierra.
2a. Cabezón de la Sierra-Soria.
3a. Soria-Calatayud
4a. Burgos-Peñahoradada.
5a. Peñahoradada-Trespaderne.
6a Trespaderne-Cidad; y
7a. Cidad-Ontaneda.

"Debiendo ser entregadas siempre en forma que no dejen solución de continuidad en ninguno de los sentidos Burgo-Calatayud ni Burgos-Ontaneda".

EL ESTADO SE ECONOMIZA ADEMAS OCHENTA MILLONES DE PESETAS

Se obtienen además las siguientes ventajas, según afirmación del ministro de Fomento, todas ellas de verdadera importancia:

La compañía acepta una rebaja de 22 por 100 en el coste de la construcción. Significa esto una economía de 80 millones en la obra.

El Estado participa en las ganancias de la explotación. De los ingresos líquidos lo primero que se toma es para reembolsar los intereses de la Deuda Ferroviaria, dada en pagos de las obras; se atenderá después a cubrir el capital anticipado, para compensar pérdidas de explotación, más un 5 por 100 del mismo; a amortizar el capital movilizado, debidamente justificado, con un 6 por 100 de interés; si después de esto quedara ganancia, se repartirá por mitad entre el Estado y el concesionario

EL CAPITAN AVIADOR ESPAÑOL, SEÑOR ESCRIBANO, SE OFRECIO A LEVINE PARA ACOMPAÑARLO SIN ESTIPENDIO ALGUNO

En una finca de cultivo cercana al pueblo de Malgrat (Barcelona) se han hecho pruebas con un invento destinado a recoger los abonos de la atmósfera conduciéndolos directamente a tierra

PREPARATIVOS PARA RECIBIR A LOS RERES EN VIGO

De acuerdo con los deseos del Gobierno se ha constituído la "Corporación de la vivienda" en toda España, con el fin de resolver las diferencias entre los inquilinos y caseros

SAN SEBASTIAN, Septiembre 16. (AP.)—El capitán aviador Escribano se ha dirigido a Charles A. Levine, ofreciéndose como piloto observador para un vuelo trasatlántico en el "Columbia", sin interés financiero alguno.

El proyecto del aviador Escribano, es efectuar el vuelo por un camino intermedio al seguido por Lindbergh y las Islas Azores, considerando que aunque es más recto el que utilizó el famoso aviador norteamericano, para seguirlo es necesario un día en buenas condiciones atmosférica y nada tormentoso.

VIGO PREPARA LAS FIESTAS EN HONOR DE LOS REYES

VIGO, Septiembre 16. (UP.)—Se ha celebrado una samblea magna de las fuerzas vivas de la ciudad, bajo la presidencia del alcalde, con el propósito de organizar solemnes actos en homenaje al Rey Alfonso, y a la Reina Victoria, a quienes se espera lleguen a Vigo el día 25 de este mes, a bordo de un barco de guerra.

INVENTO UTILISIMO PARA LA AGRICULTURA

BARCELONA, Septiembre 16. (UP.)—En una finca de cultivo cercana al pueblo de Malgrat, se han hecho pruebas de un invento consistente en un aparato instalado sobre un poste de siete metros de altura, que recoge los abonos atmosféricos, principalmente el amoníaco, conduciéndolos a tierra mediante una línea de cable.

EL VIAJE DE ENSAYO DE LOS DIRIGIBLES SEVILLA-BUENOS AIRES, SERA EL 12 DE OCTUBRE DE 1928.

MADRID, Septiembre 16. (AP.)—El ex-ministro conservador don Antonio Goicoechea, visitó al marqués de Estella, para darle cuenta de los resultados de su viaje por América y para tratar también de la línea de dirigibles que se establecerá entre Sevilla y Buenos Aires.

Manifestó a la salida del Ministerio de la Guerra, el señor Goicoechea, que el viaje de ensayo se realizará el día 12 de Octubre de 1928.

El señor Goicoechea tuvo frases de elogio para la actitud del Presidente Alvear, de la Argentina.

ZULUETA, AGASAJADO EN VERACRUZ

VERACRUZ, Septiembre 16. (AP.)—A bordo del trasatlántico español "Alfonso XIII", ha llegado a este puerto el sabio español Don Luis Zulueta, a quien acudieron a saludar a bordo, los representantes de la colonia española y de la Universidad.

Tanto la colonia como los intelectuales, se desvivieron en agasajos para el ilustre visitante, que ha continuado viaje a Ciudad México.

LA CORPORACION DE LA VIVIENDA EN ESPAÑA

MADRID, Septiembre 16. (AP.)—Confirmando el propósito del Gobierno, que anticipamos hace dos semanas, se ha creado la Corporación de la Vivienda, en toda Esuaña, que representará a inquilinos y caseros, y decidirá cuantas cuestiones se presenten en relación con los contratos entre ambas partes, de una manera amistosa.

También fijará acuerdos acerca de los alquileres, uso de los ascensores, calefacción y demás servicios, velando por la conservación racional de la vivienda y el reparto equitativo de los medios comunes a las mismas, tales como luz, agua y otros.

HOY HABRA CONSEJO DE MINISTROS

MADRID, Septiembre 16. (AP.)—Mañana se celebrará en esta capital un consejo de ministros, bajo la presidencia del marqués de Estella, para despachar diversos asuntos de trámite.

BUSCANDO ALICIENTES PARA LA EXPOSICION DE BARCELONA

BARCELONA, Septiembre 16. (AP.)—Los delegados especiales de la Exposición Internacional de esta ciudad, han salido a recorrer distintos puntos de España, con el fin de reunir la mayor cantidad posible de ejemplares artísticos y arquitectónicos de todas partes, a fin de formar una colección de cuadros y dibujos que sea la más completa posible.

Para alojar estos trabajos se destinará un palacio especial en la Exposición que se celebrará en 1929.

MELILLA PIDE QUE LA VISITEN LOS REYES

MELILLA, Marruecos, Septiembre 16. (AP.)—Se ha comenzado a gestionar en las altas esferas del Gobierno, que cuando los Reyes Don Alfonso y Doña Victoria, visiten Ceuta, vengan también a Melilla.

SE NOMBRARA NUEVO EMBAJADOR EN LA ARGENTINA

MADRID, Septiembre 16. (AP.)—Se espera que regrese pronto a esta capital, el embajador de España en la Argentina, duque de Amalfi. Hasta ahora se ignora quién habrá de sustituirle.

LOS ANUNCIOS EN LOS MATASELLOS DE CORREO

MADRID, Septiembre 16. (Informaciones).—En la Dirección General de Correos se han recibido hasta la fecha, diez mil peticiones con textos de anuncios en los matasellos, pero la mayor parte serán desechadas, porque estos anuncios gratuitos han de referirse a las bellezas naturales de España, a su clima, a la bondad de las playas y balnearios y a manifestaciones de índole patriótica.

ESTADO DEL TIEMPO EN ESPAÑA

MADRID, Septiembre 16. (AP.)—El Observatorio Meteorológico anuncia buen tiempo. La temperatura máxima fué de 30 grados en Sevilla y la mínima de 5 en León y Salamanca. La máxima y la mínima en Madrid, fueron 23 y 19 grados, respectivamente.

EL CONGRESO EUCARISTICO EN EL ESCORIAL

MADRID, Septiembre 16. (UP.)—En el Monasterio del Escorial se ha inaugurado solemnemente la Asamblea Eucarística del Arciprestazgo. Ha pronunciado con este motivo un elocuentísimo discurso, el vicario Francisco Morán, que ensalzó la devoción de España a la Eucaristía.

EL MARQUES DE RIALP REGRESA A MEXICO

MADRID, Septiembre 16. (UP.)—Se halla restablecido de su reciente enfermedad el ministro de España en México, señor marqués de Rialp, quien se prepara a regresar y reintegrarse a su cargo dentro de pocos días.

JORNADAS MEDICAS DE INTERCAMBIO CULTURAL

MADRID, Septiembre 16. (UP.)—En los últimos días del mes de Octubre, se celebrarán en Madrid jornadas médicas para facilitar el intercambio cultural y científico. Al mismo tiempo habrá una exposición de industrias derivadas de la medicina.

EX-MINISTRO ARGENTINO EN BARCELONA

BARCELONA, Septiembre, 16. (UP.)—En viaje de excursión por Europa, ha llegado hoy a esta ciudad, el ex-ministro argentino, señor Manuel Moyano, acompañado de su familia.

El "Casino Español" del Surgidero y la Ciudad Universitaria

Abrió una suscripción encaminada al expresado fin, encabezándola con veinte pesos

SURGIDERO DE BATABANO, septiembre 16.—DIARIO DE LA MARINA.—Habana.—Por iniciativa de S. M. el Rey don Alfonso XIII construirá en Madrid la Ciudad Universitaria Hispano Americana, capaz de competir con las ya existentes en otros países. El Casino Español exhortado por el Comité de las Sociedades Españolas, abrió una suscripción encabezándola con veinte pesos, quedando en la Secretaría de esa institución la lista para que todas aquellas personas que simpaticen con la bella idea cooperen en la medida de sus esfuerzos, contribuyendo con cantidades en dinero.

EL PROBLEMA DE LA ENSEÑANZA EN SURGIDERO

Es considerable el número de alumnos que acuden a las aulas del centro escolar "José Alonso Delgado", a pesar de que no hay suficiente material de enseñanza para atender a ésta de la manera debida. No existe suficiente número de pupitres y los profesores tienen que celebrar forzosamente dos sesiones para los alumnos; la mitad de éstos acude a las aulas por la mañana y la otra por la tarde. Hay aula en que reciben el pan de la enseñanza ciento cincuenta niñas, no habiendo en ella más que treinta y cinco pupitres. Las matrículas para asistir al kindergarten se elevan en este curso a doscientos cuatro como trescientas solicitudes de matrículas no pudieron ser atendidas por falta de local. Llamamos la atención del Honorable Secretario de Instrucción Pública, para que estudie y le dé solución a este grave asunto.—**Corresponsal.**

M.E.C.D. 2016