SECCION 1ª

EL TIEMPO
ESTADO DEL TIEMPO
LA NOTA DEL OBSERVATORIO
VEASE EN ESTA PAGINA

DIARIO DE LA MARINA

EDICION DE LA MAÑANA
INFORMACION CABLEGRAFICA MUNDIAL
POR NUESTROS HILOS DIRECTOS

SECCION 1ª

AÑO XCV.—NUM. 208. El periódico más antiguo de Cuba

LA HABANA, JUEVES 28 DE JULIO DE 1927.—SANTOS VICTOR, NAZARIO Y EUSTAQUIO.

Acogido a la Franquicia Postal

30 PAGINAS.—5 CENTAVOS

CINCO MIL COMENSALES Y OCHO MIL ESPECTADORES EN EL BANQUETE CELEBRADO EN EL CASINO CAMPESTRE DE CAMAGUEY EN HONOR DEL PRESIDENTE DE LA REPUBLICA

Al bello discurso pronunciado por el representante señor Tomé, contestó de manera magistral y florida el señor Campos Marquetti, siendo ambos oradores aplaudidísimos

He visitado todos los distritos militares y no puedo decir cual cumple mejor, dijo Machado

AGASAJOS AL DR. CESPEDES

El Presidente de la Cámara habló a los veteranos de Camagüey al poner la 1a. piedra de su casa

PREPARATIVOS PARA EL RECIBIMIENTO A MACHADO

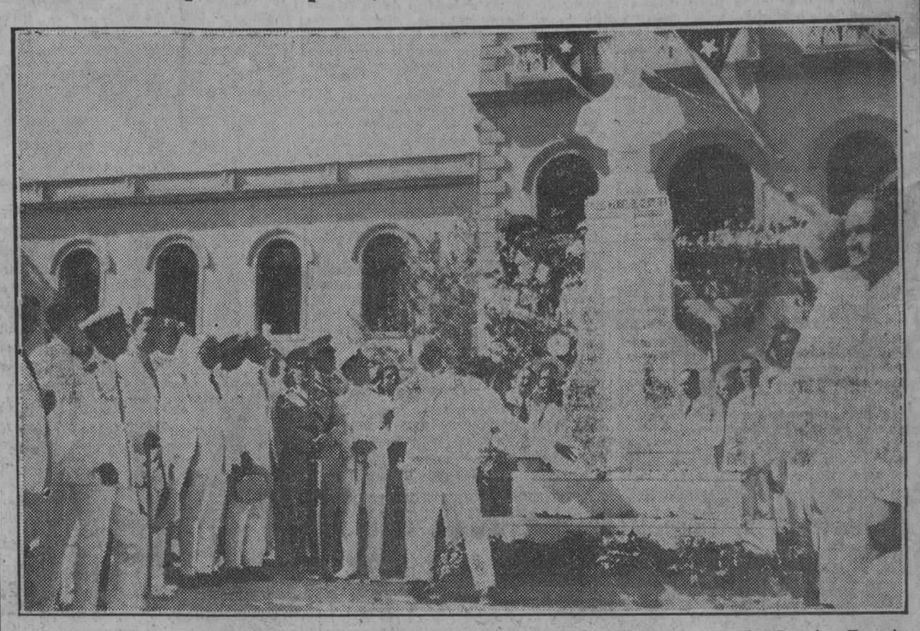

Momento de desvelar el busto del Padre de la Patria. Carlos Manuel de Céspedes, en la Granja Escuela de Oriente

LA JORNADA PRESIDENCIAL EN CAMAGUEY
(POR TELEGRAFO)
BRILLANTE RECIBIMIENTO

CAMAGUEY, julio 27.—DIARIO DE LA MARINA.—Habana.—La ciudad de Camagüey respondió de una manera brillante al recibimiento de la comitiva presidencial, demostrando que el pueblo se encuentra con la política del General Machado y que acepta, desde luego, la reforma constitucional.

FIESTA MILITAR

Al primer acto a que asistió el Presidente de la República fué a la inauguración del campo de tiro del Ejército y a la condecoración de los soldados distinguidos, en cuyo honor hubo festejos especiales que fueron objeto de los mayores elogios del público.

EN EL CAMPO DE TIRO

El Presidente y su comitiva se trasladará al Campo de Tiro del Ejército, situado en la finca "Guanamaquilla", donde fué servido un almuerzo al que asistieron másde ochocientos comensales. Despues, el Presidente procedió a premiar al Soldado Distinguido de este Distrito, correspondiendo tal honor a Rogerio Castellanos Suárez, del Tercio Táctico, y a Pastor Ramos González, del Escuadrón No. 3 de la Guardia Rural. Seguidamente se efectuaron las maniobras militares que resultaron muy lucidas.

Consistieron estas en el ataque y defensa de determinadas posiciones. Y tanto el Jefe del Distrito, Coronel Rangel, como los oficiales que tomaron parte en dichas maniobras fueron calurosamente felicitados por el Presidente de la República.

En una hermosa glorieta cubierta de pencas de palmas, levantada en lugar preferente del Campo de Tiro, se situaron las más distinguidas familias de la capital. En el centro estaba el Presidente Machado teniendo a derecha e izquierda al Arzobispo Pérez Serantes y al Secretario de Gobernación Zayas Bazán. También se encontraban allí el Subsecretario de Justicia, doctor Eguilior; los Jefes de la Marina y del Ejército, el Coronel Rangel, Doctores Guas Inclán y Vázquez Bello, el Alcalde doctor De Para, Gobernador Villena, Carlos Machado, Ibrahim Consuegra, Vicente Pardo Suárez, Comandante Valle, Ayudante Rodríguez León y Llaneras, doctor Santiago Rey, Comandante Trujillo, Jefe de la Judicial Alfonso L. Fors, Comandante Vilató, Comandante Fundora, Capitanes Rosado, Sariol, Samaniego, Gramatge, González, López y Rojas; Tenientes Cadena, Mesa, González, Zayas Bazán, Agüero, Capitán Pérez Arocha, en representación del Coronel Amiell, Jefe del Distrito Militar de Santa Clara; Teniente Coronel Desiderio Rangel; las distinguidas personalidades que acompañaban al Presidente en su excursión y gran número de invitados especiales. Fueron a la glorieta a saludar al Presidente el Teniente Coronel Eriberto Hernández, Teniente Coronel Guerra, Comandante Cárdenas, capitanes Herrera, Plazaola, Laborde, Espino, Baguer y otros llegados esta mañana en tren especial. Los ejercicios militares se efectuaron en el orden siguiente: inauguración del campo de tiro con doce tiradores disparando a quinientas yardas con balas lumínicas; emplazamiento y tiro de ametralladoras, a ochecientas yardas con balas lumínicas; parada del Tercio para condecorar al Soldado Distinguido; ejercisios y saltos de obstáculos por el Tercio; trabajo de picadero y saltos de obstáculos por el Escuadrón No. 3; pirámides humanas por los jinetes del Escuadrón No 2.; salto de altura por los jinetes del Escuadrón No. 1, con premios en metálico; juego de la silla por ocho jinetes con premios también en metálico; himno del Distrito cantado por el Tercio.

PRESIDENCIA DEL BANQUETE

En el banquete celebrado en el Campo de tiro se encontraban en la presidencia el general Machado, general Herrera, Vazquez Bello, Santiago Rey, Rafael Guas Inclán, Iturralde, gobernador Villena, Obispo de Camagüey, comandante Zayas Bazán, Carlos Machado, general Javier de la Vega y otros.

PALABRAS DEL TENIENTE CADENA

Terminado el almuerzo, el teniente Leopoldo Cadena ofreció el mismo como homenaje al Presidente de el hermoso campo de tiro que se inaugura oficialmente.

"HE VISITADO TODOS LOS DISTRITOS MILITARES Y... NO PUEDO DECIR CUAL DE ELLOS CUMPLE MEJOR".—DECLARACIONES DEL JEFE DEL ESTADO AL INAUGURAR EL CAMPO DE TIRO DE CAMAGUEY

LAS PROXIMAS ELECCIONES PRESIDENCIALES SERAN MODELO DE IMPARCIALIDAD.

CAMAGUEY, julio 27.—DIARIO. Habana.—En el almuerzo ofrecido por el Jefe del Distrito y oficialidad del Ejército al Honorable señor Presidente en la finca Guanamaquilla, al inaugurarse el campo de tiro, el general Machado pronunció el siguiente discurso:

"De nuevo siento, señores, regocijado mi corazón al encontrarme entre estos dignos soldados de la patria, que han hecho una profesión del honor y que saben mantener inquebrantable sus elevados juramentos. En ninguna ciudad que visito dejo de recorrer los cuarteles; no por alarde de militarismo, que no siento, porque lo creo impropio en un país organizado democráticamente, sino porque la función señalada al Ejército de la República tiene una gran transcendencia, pues estimo que en toda sociedad el Ejército puede ser su más firme sostén o su más torpe amenaza y yo quiero que el Ejército de Cuba sea el baluarte de la República, diciendo que tenía a honra ofrecer ese acto trascendental al hombre insigne que rige los destinos de Cuba. El Ejército labora y laborará siempre —agregó— en beneficio de las instituciones nacionales, porque así secunda el programa del general Machado y coopera al afianzamiento de las instituciones patrias. Dijo además que al coronel Rangel lo han ayudado muy eficazmente en su empeño los tenientes Manuel Ramirez Lastre, Acelo Méndez y el capitán Samaniego, quienes en poco tiempo han podido levantar la República y garantía de paz, escudo del derecho y que en todos los instantes inspire al ciudadado la más amplia confianza.

"Visito los cuarteles para darme cuenta, lo primero, de que cada jefe, cada oficial, las clases y alistados están en sus puestos, cumplen con sus deberes con el celo que tenemos el derecho de exigirles y son exclusivamente lo que la ley y la

(Continúa en la pág. DOCE)

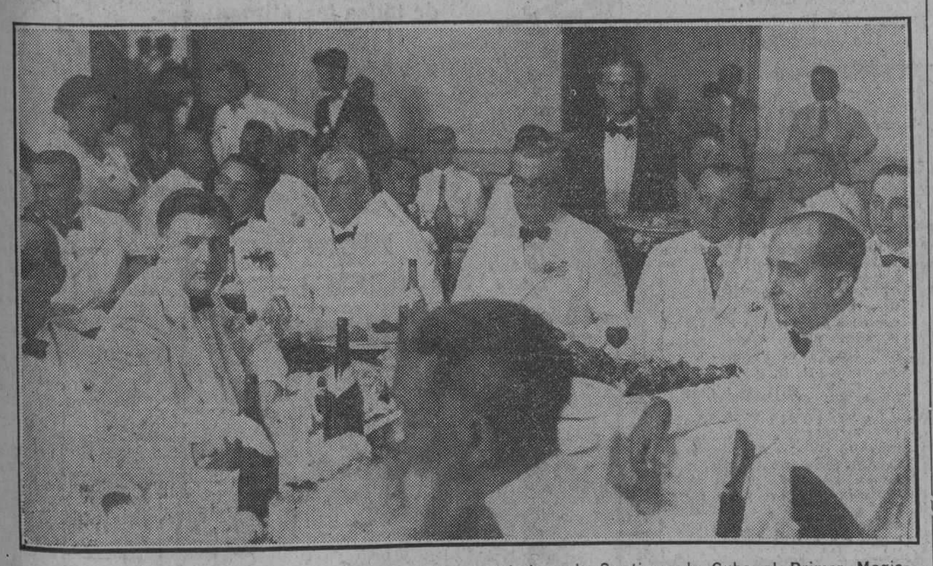

Un aspecto del banquete ofrecido por los elementos económicos de Santiago de Cuba al Primer Magistrado de la República

EL PRESIDENTE LLEGARA EL SABADO

SE IGNORA TODAVIA LA HORA EN QUE HARA SU ENTRADA EN LA HABANA

El general Machado envió ayer un telegrama al jefe de Despacho de la Secretaría de la Presidencia, señor Herrera, dándole cuenta de que estará de regreso durante el día del sábado próximo, aunque no podía determinar aún la hora en que haría su entrada en la Habana. El Presidente de la República ha quedado en decirlo exactamente por otro despacho, a fin de complacer a los elementos políticos que han solicitado saberlo para preparar el recibimiento de los liberales de la Habana, que organiza Manolo Pereira, ex alcalde de la Habana.

BARCELO MARCHA AL EXTRANJERO

Un anciano de setenta años fué arrollado y muerto por un camión, ayer en Santiago

S. DE CUBA, julio 27. DIARIO.—Habana.— En el vapor "Metapan" embarcará mañana, a las once el Gobernador Barceló que será acompañado por su hija Elena y por su esposa Venturita Bover.

Barceló va a playas extranjeras a buscar descanso, despues de rudas luchas políticas donde siempre el triunfo sonriole.

Pasará dos meses en el extranjero para ponerse a su regreso al frente de la gran campaña de la Reforma Constitucional.

PERERA.—Corresponsal.

MUERTO POR UN CAMION

S. DE CUBA, julio 27. DIARIO.—

(Continúa en la pág. DOCE)

PARA EL CONGRESO MEDICO HABANERO

Es posible que la representación de España en dicho acto, esté ostentada por Calatayud y Suñer

MADRID, julio 27. (UP) El Embajador de Cuba ha conferenciado hoy con el Ministro de Instrucción Pública sobre el próximo Congreso de Medicina que se celebrará en la Habana. Es posible que la representación de España la ostenten los profesores Calatayud y Suñer.

3.800 PESETAS DEL CENTRO ANDALUZ

Han sido enviadas para repartir entre los damnificados por los temporales últimos

ALMERIA, julio 27. (UP) El gobernador civil de esta provincia ha recibido un giro del Centro Andaluz de la Habana, por la suma de 3.800 pesetas, para distribuirlas entre los damnificados por los temporales de abril en el Sur de España y en Marruecos.

PRIMO DE RIVERA Y MACHADO

Diarios madrileños comentan favorablemente las relaciones entre ambos hombres públicos

MADRID, julio 27 (Informaciones) "La Nación" y "El Debate" comentan las buenas relaciones de amistad entre los generales Primo de Rivera y Machado. Dice "La Nación" que existen entre ellos muchos puntos de contacto. Los cables recibidos estos dias anuncian el éxito obtenido por el General Machado en su viaje por el interior de la isla.

SUSCRIPTORES:

Para anuncios económicos en horas de oficina llame a los teléfonos M-4115 M-3378

Después de las cinco de la tarde y en días festivos llame al Teléfono A--3856

PARA SUSCRIBIRSE LLAME AL M-84-04

Institución Hispano Cubana de Cultura

CONVOCATORIA PARA BECAS

Habiendo acordado la Institución Hispano Cubana de Cultura la creación de dos becas a graduados de la Universidad de la Habana para ampliación de estudios en las Universidades y Centros escolares superiores de España, consistentes dichas becas en la suma de mil pesos durante un año pagaderos por mensualidades y además pasaje de ida y vuelta, se convoca por este medio a los aspirantes para que se sirvan manifestar su aspiración dirigiéndose por escrito a la presidencia de la Institución—San Ignacio número 10—acreditando los particulares siguientes:

Primero: Ser ciudadano cubano o español.

Segundo: Ser graduado de la Universidad de la Habana en cualquiera de sus escuelas con posterioridad al primero de junio de mil novecientos veinticuatro.

Tercero: Información detallada de su expediente académico.

Cuarto: Escritos publicados y trabajos realizados de carácter intelectual.

Quinto: Estudios especiales que se deseen ampliar y cátedras a las que se desea concurrir expresando los escritos y trabajos acreditativos de su vocación en ese sentido.

Sexto: Certificado médico de buena salud y asimismo cartas de personas honorables que garanticen las condiciones morales del aspirante y la buena fe de sus propósitos.

Esta información deberá ser presentada antes del quince de agosto próximo.

Los becarios tendrán que cumplir todos los requisitos que se determinen en el oportuno reglamento para acreditar su aprovechamiento en los estudios en España, así como los que sean exigidos por los respectivos centros escolares donde ellos estudien.

Las becas serán proveídas con absoluta independencia por la Institución Hispano Cubana de Cultura atendiendo al conjunto de condiciones personales del candidato, especialmente a la vocación demostrada en determinadas disciplinas y a las conveniencias nacionales.

La Habana, julio veinte de mil novecientos veintisiete.

El Secretario: Rafael Fernández.

Se Instalará una Planta Modelo a fin de Elaborar el Suero que ha de Acabar con la "Pintadilla"

Los edificios adecuados y equipados con cuanto sea preciso a tal fin, serán instalados por la Secretaría de Agricultura en defensa de la riqueza que representa la cria de cerdos

IMPORTAMOS ANUALMENTE POR VALOR DE 20 MILLONES

No es un secreto para nadie que en Cuba la crianza del ganado de cerda puede llegar a constituir una de las fuentes de recursos más positivos para el agricultor por las facilidades que hay para ello.

Sin embargo, aunque resulte penoso tener que consignarlo, esa industria que no ha muchos años fué relativamente próspera y representó un factor bastante valioso en la riqueza agro-pecuaria del país, ha ido mermándose cada vez más por las enfermdeades que la han azotado hasta reducirla en sus componentes a la pequeña importancia que tiene en la población actual.

Tan cierto es esto que debido a ese decrecimiento de la industria paralelamente han aumentado de año en año las importaciones que hacemos de productos derivados de ella como son manteca, tocino, jamones, carnes frescas, etc. con un valor de mas de $20 000.000 anualmente.

Resulta un contrasentido que en el país donde hay millones de palmeras que producen dos veces por año el fruto tan rico en grasa (la palmiche) que consume con voracidad el cerdo, tengámos que importar las cantidades de artículos derivados de aquel procedentes de territorios o pueblos que están muy

(Continúa en la pág. DOCE)

LOS PROGRESOS ALCANZADOS POR ESTA CIUDAD HAN MARAVILLADO AL SEÑOR ARZOBISPO DE SAN JOSE DE COSTA RICA

Monseñor Rafael Otton Castro había estado en la Habana en el año de 1899 y cuando ayer llegó, de paso para New York y Roma, permaneciendo aquí unas horas, se asombró del cambio

Hoy por la mañana, a las nueve, parte de la Habana, a donde llegó ayer por breves horas, el Arzobispo de San José de Costa Rica, Monseñor Rafael Otton Castro. Va el ilustre prelado centro americano a New York, para seguir de ahí rumbo a la Ciudad Eterna y recorrer después algunos lugares de Italia. Monseñor Otton Castro frisa en los cincuenta años, aunque representa mucho menos y tiene un carácter jovial, bondadoso, una sólida cultura y un admirable don de gentes, en el que florece la más exquisita cortesanía.

Apenas llegado a la Habana fué

(Continúa en la pág. DOCE)

El general Machado felicita efusivamente al doctor G. de Celis

La firma de bonos por valor de 9 millones puede enorgullecer al Sr. Secretario de Hacienda

El Presidente de la República General Machado, ordenó ayer que por la Secretaría de la Presidencia se enviara un cablegrama al Secretario de Hacienda, doctor Gutiérrez de Celis a los Estados Unidos, firmado por él, para felicitarlo por la firma de los nueve millones de pesos en Bonos de la República, que representa una operación afortunada para la Nación y de la cual puede mostrarse orgulloso el joven economista, cuya es la laudable iniciativa de darle esa garantía y amortización a las deudas dela República con algunos contratistas de Obras.

Los Bonos se han vendido a la par en New York, evidenciando en suelo extranjero, la pujanza del crédito financiero de la República.

Este telegrama del Presidente responde a otro enviado por el Secretario de Hacienda, felicitándolo por el éxito de su excursión a tierras de Oriente.

OBRAS PUBLICAS Y LOS COMERCIANTES

A petición de éstos, el jardín existente en el antiguo edificio será convertido en un patio

La Asociación de Comerciantes de la Habana nos ha facilitado copia del siguiente escrito, referente a una petición formulada por dicha entidad corporativa a la Secretaría de Obras Públicas, que ha sido resuelta favorablemente:

Habana, julio 13 de 1927.

Señor doctor Carlos Alzugaray, Presidente de la Asociación de Comerciantes de la Habana.

Habana.

Señor: En cumplimiento de lo or-

(Continúa en la pág. DOCE)

GOBERNACION PIDE INFORMES SOBRE LA EXPLOSION EN EL CANEY

El Sub-Secretario de Gobernación doctor Rosado Aybar dirigió ayer un telegrama al alcalde del Caney, en la provincia de Oriente, suplicándole los informes más amplios respecto del caso ocurrido junto al Arbol de la Paz, que rememora la terminación de la Guerra Hispano-Americana, y la heroica acción de la toma de aquellos fuertes, en los que explotara una bomba en la noche anterior.

Hasta ayer por la noche el alcalde del Caney no había respondido enviando los datos solicitados.

VIENE UN HIJO DE MARTINEZ ANIDO

Llegará mañana en el "Alfonso XIII" y le serán dispensadas las cortesías de estilo

Mañana viernes al amanecer arribará a nuestro puerto el hermoso vapor español Alfonso XIII, de la Trasatlántica española, que viene al mando del capitán señor Ricardo Caro, pues el capitán señor Agustín Gibernau está disfrutando de una licencia.

Trae el Alfonso XIII 223 pasaje-

(Continúa en la pág. DOCE)

UN VALIOSO OBSEQUIO DEL DR. CALMETTE

Este médico, inventor de la vacuna contra la tuberculosis, regala a Cuba tres mil dosis

VACUNA PREVENTIVA

Es tan eficaz que los niños que son inyectados no pueden adquirir la enfermedad en ningún caso

El Director de Sanidad recibió en la mañana de ayer un cablegrama del doctor Enrique Sandoval, en que le comunica que el doctor Calmette, del Instituto Pasteur, al conocer la pretensión de la Sanidad cubana, le había entregado como obsequio los cultivos necesarios para la preparación de la vacuna antituberculosa.

Al mismo tiempo participa el doctor Sandoval que en los primeros días del próximo mes de agosto estará en la Habana con la vacuna para inmunizar contra la tuberculosis a los niños lactantes.

(Continúa en la pág. DOCE)

EL ASUNTO DE LA SRA. BUSTAMANTE

Texto de los cables cruzados entre la Sra. Vda. de Bustamante y el Secretario de Justicia

El licenciado Barraqué, vista la información algo equivocada a propósito de un cable recibido desde Lima, nos dice que el cable estaba redactado en los siguientes términos:

"Señor ministro Justicia, Habana.—Invocando los altos principios de humanidad suplícole hacerme conocer la situación de mi hijo Luis Bustamante.

"Confío en su alta cultura que atenderá la petición angustiada de una madre en larga espera.

Agripina viuda Bustamante".

(Continúa en la pág. DOCE)

FUNERALES POR LA SRA. GOMEZ MENA

Las amistades de la familia fueron en autos desde diversos sitios, ocurriendo tristes escenas

BILBAO, julio 27, (UP.) — En la parroquia de San Andrés, Cadagua, valle de Mena, se han celebrado los funerales en sufragio del alma de la señora Cristina Gómez Mena de Sota, asistiendo millares de personas y desarrollándose emocionantes escenas. Muchos de los concurrentes vinieron en automóviles desde diversos puntos de la provincia. Presidieron las autoridades y los tíos de la difunta, señores Andrés y José Gómez Mena, y el señor Agapito Cagigas. Se han recibido infinidad de testimonios de pésame.

En cadáver continúa en capilla ardiente en el hospital de Bilbao. Se le trasladará a la Habana a bordo del vapor "Cristóbal Colón", que saldrá de este puerto a principios de agosto.

El señor José de la Sota ha mejorado algo, aunque continúa grave. El chauffeur se ha agravado mucho, y probablemente habrá que amputarle ambas piernas. A ambos pacientes acompañan constantemente los señores de Gómez Mena.

ACLARANDO MISTERIOS DE LA HISTORIA

Se ha constituído la "Sociedad de Investigaciones geográficas e históricas de Cuba"

LA EXCURSION DEL DOMINGO

Si el castillo de Cojímar fué destruído por los ingleses, ¿cuál es el que se yergue hoy allí?

E nla historia de nuestra nacionalidad hay muchos puntos que no han sido debidamente aclarados. Si la historia moderna, mejor dicho la contemporánea, en la que a veces somos actores, se escribe mal, ¿qué decir de los hechos de siglos atrás cuando no había los medios de comunicación y de trasmisión de la palabra que hoy poseemos? Para estudiar esos puntos vagos, nebulo-

(Continúa en la pág. DOCE)

PAGO A LOS ACREEDORES DEL ESTADO

Se ha dispuesto que a partir del día de hoy empezarán a recibirse los comprobantes y certificados

LOS NUEVE MILLONES

El Secretario de Hacienda ha dispuesto que a partir del día de hoy empezarán a recibirse los comprobantes y los certificados de las resoluciones recaídas en las reclamaciones aprobadas por la extinguida Comisión de Examen y Calificación de Adeudos del Estado y Tribunales de Justicia, a fin de proceder al pago de los saldos pendientes de abonar y sus intereses devengados a razón del seis por ciento anual, de acuerdo con lo dispuesto.

Los modelos número 4, que facilita la Secretaría de Hacienda, por la Sección de Adeudos del Estado, para efectuar esos cobros, se pueden obtener en las Zonas y Distritos Fiscales, en los Juzgados Municipales, en los Puestos del Ejército en la referida Pagaduría.

EN "LA NACION" SE ELOGIA A CUBA

Dicho periódico oficioso español dedica un artículo al tratado concertado con este país

MADRID, julio 27, (UP.) — "La Nación", órgano oficioso del general Primo de Rivera, publica hoy un artículo manifestando que el alcance del tratado comercial con Cuba resulta de un alto relieve moral y garantiza el desenvolvimiento de la riqueza de ambos países. "Significa principalmente afirmación concreta de la personalidad cubana en el concierto internacional" dice el periódico del Gobierno.

(Continúa en la pág. DOCE)

CON SENCILLA SOLEMNIDAD FUERON TRASLADADOS AL OSARIO LOS RESTOS DE VARIOS ANTIGUOS PERIODISTAS

A la ceremonia del traslado al osario concurrieron el presidente de la Asociación de Repórters y numerosos familiares y amigos de los antiguos excelentes camaradas

Una mañana de sol, calurosa y a ratos nublada. Un gentío enorme que acude cotidianamente como rezagos de la ciudad tumultuosa a la Morgue, establecida en el Cementerio, a conducir sus muertos en los accidentes o las violencias del crimen. Damas enlutadas que concurren a musitar la fervorosa oración por el alma de sus seres preciados, y en los pórticos mismos de la Necrópolis el comercio de flores, de in

(Continúa en la pág. DOCE)

ESTADO DEL TIEMPO

CASA BLANCA, Julio 27.—DIARIO. Habana.—Estado del tiempo miércoles siete a. m. aun ha subido más el barómetro en el Mar Caribe encontrándose notablemente alto con buen tiempo y vientos moderados a frescos del Este. En Atlántico al Norte de Antillas y Golfo de Méjico buen tiempo,

(Continúa en la pág. DOCE)

Pronto desaparecerá por completo el viejo alumbrado con gas

El Alcalde estudia la mejor forma de llevar a cabo la innovación dentro del contrato existente

La necesidad de modificar el servicio de alumbrado público en nuestra capital es asunto que está mereciendo especial atención del alcalde doctor Miguel Mariano Gómez, y para lograr ese propósito está poniendo en práctica los recursos administrativos que están a su alcance.

En este asunto el doctor Gómez

(Continúa en la pág. DOCE)

M.E.C.D. 2016

ELIXIR tónico ANTIFLEMÁTICO del Dr GUILLIÉ

Empleado, desde 1812, contra las enfermedades ocasionadas por la BILIS y las FLEMAS (Enfermedades del Hígado, Estómago, Intestinos, Corazón, Fiebres, Paludismo, Congestiones, Reumatismos).

Exigir la firma Paul GAGE
PARIS, 32, Rue de Grenelle
y en TODAS LAS FARMACIAS

CHINA

Comerciante o intermediario para China, se le ruega dé su dirección, asunto de gran importancia.
Escribir: M. Bison No. 50. 423. 15 Rue Vivienne, París, Francia.

DR. PULGARON
Manzana de Gómez 465
Teléfono A-1862
PRIMERA Y SEGUNDA ENSEÑANZA, ENSEÑANZA SUPERIOR Y LATIN
Horas de recibo, de 4 a 7
1570 30d-6

AVISO

Los señores Capín y García dueños de la popular casa de préstamos "La Regente", situada en Neptuno y Amistad, ruegan a las personas que tienen alhajas empeñadas y adeudan seis meses, pasen a pagar los intereses y renovar las papeletas, para así no incluirlas en el próximo remate de prendas.

DR. GONZALO PEDROSO
CIRUJANO DEL HOSPITAL MUNICIPAL DE EMERGENCIA
Especialista en Vías Urinarias y Enfermedades venéreas. Cistoscopia y cateterismo de los uréteres. Cirugía de Vías Urinarias. Consultas de 10 a 12 y de 2 a 5 p. m. en la calle Avenida de la República 254.
E 16 Ind. 1 Em.

Dr. Hernando Seguí
GARGANTA, NARIZ Y OIDOS
PRADO, 38; DE 12 A 3

EVIAN CACHAT
Exija siempre el Agua de EVIAN-CACHAT y no se contente de pedir solamente Agua de EVIAN
Sólo el Manantial CACHAT está prescrito por el Cuerpo médico francés
Rehuse toda substitución

LA PERSPECTIVA DE LA SITUACION PARA LOS COLONOS

La asociación de éstos, celebró ayer una importante reunión para tratar de este asunto

Durante más de cuatro horas estuvieron reunidos ayer los delegados de las distintas localidades a la Asociación Nacional de Colonos, según habíamos anunciado oportunamente. El motivo de que dicha reunión se prolongara tanto tiempo, no fué otro que el haberse tratado en toda su amplitud la situación general económica del país en la actualidad, y especialmente las perspectivas que aquella ofrece a la primera industria nacional, y alrededor de esta última consideración, las condiciones especiales que afectan a los colonos.

Las mencionadas cuatro horas transcurrieron conociéndose los distintos informes verbales que rindieron los mencionados señores delegados acordándose, en definitiva, después de aprobarse varios asuntos interiores, hacer una exposición general que comprenda un detenido exámen de la situación bajo todos los mencionados aspectos, y realizar posteriormente las gestiones que se consideren necesarias cerca del señor presidente de la República y demás autoridades y centros financieros en general para conseguir, sino la solución por lo menos procurar atenuar ese estado de cosas.

También se trató sobre los distintos proyectos de leyes que interesan a la industria azucarera y las peticiones que deben dirigirse a los congresistas de ambos cuerpos colegisladores para que sean aprobadas inmediatamente, sobre toda la llamada Ley de Defensa del Azúcar, con cuyo proyecto sufrieron tanto los colonos, como los azucareros en general una gran decepción ultimamente a no ser aprobada como esperaban todos, y de la que esperan así mismo positivos beneficios.

EPILEPSIA
Curación etiológica de esta enfermedad por un suero inyectable, completamente nuevo y original. Mejoría inmediata de las crisis.
DR. DURAN NARANJO
Consultas: de 3 a 5. - Calle 27 y K, altos, Vedado. - Tel. F-3373

NOTICIAS DE OBRAS PUBLICAS

APROBADO EL PLAN DE REPARACION DE LA CARRETERA DE PALATINO A SANTIAGO DE LAS VEGAS-VENTO-WAJAY

Estas obras ascienden a la cantidad de $22,128,52.—A los propietarios de solares yermos se les concede un plazo de cinco días para que los tengan limpios y bien cercados

LA AGUADA DE LOS MUELLES DE PAULA

De acuerdo con las instrucciones dadas por el Secretario de Obras Públicas, ha sido formalizado el contrato correspondiente para la ejecución de distintas obras de mejoramiento y reconstrucción de la aguada de los muelles de Paula, con cuyos trabajos se beneficiará grandemente el servicio de suministro de agua a los barcos de la bahía de la Habana, que tienen que surtirse en dicha aguada.

Para hacer frente al costo de dichas obras, se ha concedido la correspondientes apropiación con cargo a la recaudación del Acueducto de la Ciudad de la Habana.

SUBASTA DE LAS OBRAS DE UNA ESCUELA

Conforme a las recomendaciones del Negociado de Construcciones Civiles y Militares, el Secretario de Obras Públicas, ha señalado para el día 10 del próximo mes de agosto, a las 10 de la mañana, en el referido Negociado, el acto de celebración de la subasta para las obras de ampliación y reparación de la Escuela número 4 de Bejucal, cuya memoria, proyecto y presupuesto de estas obras se ha concedido la correspondiente apropiación.

RECEPCION DE OBRAS

Previo el informe favorable de la Sección de Personal, Contratos, Bienes y Suministros, el Secretario de Obras Públicas, ha impartido su aprobación a las siguientes actas:

De recepción única de las obras de reparación ejecutadas en el Semáforo del Morro de la Habana.

De las obras de reparación realizadas en la carretera de Santiago de Cuba a San Juan.

De las obras de reparación de desperfectos ocasionados en el Instituto de la Habana y sus Dependencias.

REPARACION DEL PUENTE AGUACATE EN LA CARRETERA DE BONIATO DEL CRISTO

Por el señor Secretario de Obras Públicas, se ha recibido un informe de la Jefatura de Obras Públicas del Distrito de la Provincial de Oriente, en el que se le da cuenta, que de acuerdo con sus órdenes han sido iniciadas por las cuadrillas de conservación de que dispone dicha Jefatura, las obras de reparación del puente Aguacate, situado en el kilómetro 3 de la carretera de Boniato del Cristo, cuyas obras son de necesidad para mejorar el tránsito por el mismo.

Para la protección del piso de madera de este puente, se usarán las planchas metálicas con botones romboidales, de acuerdo con el plan adoptado por Obras Públicas para las reparaciones que en lo sucesivo tengan que hacerse en los puentes de la República, reduciendo así a su más mínima expresión las frecuentes roturas que sufren los pisos de madera.

LA REBAJA DE TARIFAS DEL SERVICIO DE TRANVIAS SOBRE EL MUELLE DEL ESTADO EN EL PUERTO DE GIBARA

Por el Secretario de Obras Públicas, se ha interesado de la Secretaría de Hacienda que disponga que por el Administrador de la Aduana de Gibara, se exija a los señores Martínez y Co., concesionarios del servicio de tranvías sobre el muelle del Estado en el Puerto de Gibara, el cumplimiento de lo ordenado por la Secretaría de Obras Públicas, en cuanto a dejar sin efecto la tarifa de 20 centavos por carga de 100 kilógramos o 160 m. 3, y aplicar la de 7 centavos estipulada en el contrato con dichos concesionarios.

OBRAS DE MEJORAMIENTO Y CONSTRUCCION DE UN ALMACEN PARA FORRAJE EN EL CUARTEL MONTEAGUDO, DE SANTA LARA

El señor Secretario de Obras Públicas, ha dado instrucciones a la Jefatura del Distrito Local de Santa Clara para que proceda a iniciar con toda urgencia las obras de conversión de lucetas y pintura en los Pabellones del Cuartel Monteagudo de la referida ciudad, y construcción de un almacén para forraje en el propio Cuartel, por ser las mismas de suma necesidad

Estas obras se realizarán bajo la dirección del coronel Amiel, y con cargo a los sobrantes disponibles de la apropiación anteriormente autorizada para las obras de terminación del referido Cuartel Monteagudo.

LA LIMPIEZA DE SOLARES YERMOS EN LA CAPITAL

El vigente Reglamento para la limpieza de calles de la ciudad de la Habana establece las penalidades correspondientes para todo propietario de solares yermos que no los tenga limpios y debidamente cercados; pero el Secretario de Obras Públicas, doctor Carlos Miguel de Céspedes, en su deseo de armonizar en cuanto le es posible con los propietarios de la capital, ha dispuesto que en ningún caso se multe a los referidos propietarios por no tener limpios sus solares respectivos, sin antes concederles un plazo de cinco días para llevar a cabo este trabajo. Desde luego, que transcurrido el plazo, que se les concede sin que lo hayan verificado, quedará firme la multa que corresponda, según el vigente Reglamento, toda vez que al notificárseles la obligación en que están de conservar limpios estos solares, se les proviene que de no efectuarlo, quedarán incursos en multa.

En cuanto al cercado de solares, se ha dividido la capital en distintas zonas, exigiéndose solamente esta medida por ahora en el centro de la ciudad, habiéndose concedido diversos plazos con relación a la importancia de cada una de las barriadas, para que queden igualmente cercados los demás solares.

POR TENER QUE DESVIAR TUBERIAS FUE NECESARIO SUPRIMIR EL SUMINISTRO DE AGUA A UNA PARTE DEL VEDADO

Por el Sub-Negociado del Acueducto de Albear, adscrito a la Jefatura de la Ciudad, se dió cuenta que debido a tenerse que dar paso a una tubería de gas hubo necesidad de desviar varias tuberías de agua en la calle 11 y F, lo que motivó que el martes, se suprimiera el suministro de agua a una parte del Vedado durante varias horas.

REPARACION DE LA CARRETERA DE PALATINO A SANTIAGO DE LAS VEGAS POR VENTO Y WAJAY

Han sido aprobados por el Secretario de Obras Públicas, la memoria, proyecto y presupuesto para las obras de reparación de la carretera de Palatino a Santiago de las Vegas, por Vento y Wajay, desde la Estación O más 540 metros al poste kilométrico No. 5, en la provincia de la Habana.

El costo de estas obras de reparación se hace ascender a la suma de $22.128.52, que será abonada con cargo al crédito concedido al Distrito de la Habana para la conservación y reparación de carreteras auxiliares durante el presente año fiscal.

Esta sobras serán ejecutadas por el sistema de administración, y el doctor Céspedes ha dado instrucciones para que sean iniciadas con toda brevedad.

LICENCIAS DE FABRICACION INFORMADAS FAVORABLEMENTE

Previo el informe de la Oficina de Ensanche y Embellecimiento de la Secretaría de Obras Públicas, se ha comunicado al señor Alcalde Municipal que pueden ser concedidas las siguientes licencias de fabricación:

Expedientes números 75.924, señor Ricardo Beltrán, calle General Lee y línea del Oeste; 1481, señor Angel Fernández, calle 16 entre Tejar y Pocito; 79.770, señora Rosa Guzmán, calle Guiral entre R. de Armas y Concepción; 80.645, señor Nicolás Gómez Rosas, Máximo Gómez No. 551; 1498, señor R. Montes, calle Pocito entre 10 de Octubre y Delicias; 80.460, señor Enrique Guinea, calle Avenida de M. Rodríguez entre General Lee y General Lacret; 79.260, señor Ramón Rodríguez, calle 23 entre 14 y 16, Vedado; 80.428, señor Agustín Ríos, Dolores No. 9; 72.180, señor Manuel Vázquez, Cocos entre Auditor y San Pablo.

SE LE OFRECERA UN CHAMPAGNE DE HONOR AL SECRETARIO DE HACIENDA A SU REGRESO DE LOS EE. UNIDOS

Las clases mercantiles y financieras de la ciudad se reunieron ayer para acordarlo así en la Asociación de los representantes de firmas extranjeras, nombrando una comisión

Según habíamos anunciado oportunamente, ayer a las cuatro de la tarde se celebró en la Asociación de Representantes de Firmas Extranjeras una reunión de delegados de todas las corporaciones económicas locales, para tratar sobre el homenaje que a su regreso a Cuba deben tributar, según sus deseos, las clases mercantiles y financieras en general al doctor Santiago Gutiérrez de Celis, Secretario de Hacienda.

Asistieron a esta runión los señores doctor Antonio M. de Ayala, en representación de la Lonja del Comercio de la Habana, Francisco G. del Valle, por la Cámara de Comercio de la República de Cuba; E. Soto por la Cámara de Comercio Oficial Española de Cuba, E L. Anderson por la Cámara de Comercio Americana de Cuba, Alfredo O. Ceberio, por la Asociación Nacional de Detallista de Peletería, y la Asociación Nacional de Detallistas de Tejido Sedería y Joyería, Roberto de Guardiola por la Asociación de Comerciantes de la Habana; Armando Marce y Ramiro F. Moris por la Asociación de Representantes de Firmas Extranjeras, J. Fernández por los Corredores de Aduanas y otros que sentimos no recordar.

UN CHAMPAGNE DE HONOR

Después de la deliberación correspondiente, y de informar el señor Marco que presidió el acto, de que ello tenía efecto a iniciativas de la corporación que el preside y del Director de "El Comercio"; que estaba representado en la reunión por el Jefe de Redacción y Administración de dicho periódico mercantil señor José Benítiz, se acordó ofrecerle un champagne de honor y hacerle entrega de un objeto de arte que oportunamente se fijará, aprobándose al efecto que se le enviara el siguiente cablegrama:

Doctor Santiago Gutiérrez de Celis,

Embajada de Cuba.—Washington.

Por iniciativa de Asociación de Representantes de Firmas Extranjeras y el comercio reunidos en este día representaciones de la Lonja, Cámaras de Comercio cubana, española y americana, industriales comerciantes agentes de Aduana, detallistas de peletería, tejidos, sedería y joyería y bolsa se acordó ofrecerle champagne honor y entregarle objeto de arte que testimonie reconocimiento su labor administrativa".—Asocrep.

(Esa firma es la clave de la Asociación de Representantes de Firmas Extranjeras).

UNA COMISION ORGANIZADORA

Por último, y después de agradecer en breves palabras algunos de los concurrentes la iniciativa de la mencionada Asociación y del periódico "El Comercio", se acordó nombrar una comisión integrada por los señores Ceberio, de los Industriales, Ayala de la Lonja del Comercio, Moris por los comisionistas, González del Valle, por la Cámara de Comercio Cubana, Roberto de Guardiola por la Asociación de Comerciantes y José Benítez por el periódico "El Comercio", para que entiendan de toda la organización oportuna de dicho acto, dándose así por terminada la reunión.

LAS ACTUACIONES

Terminada la reunión los comisionados referidos celebraron un rápido campio de impresiones, acordándose esperar la contestación correspondiente del doctor Gutiérrez de Celis, para reunirse al conocer la misma y fijar entonces todos los detalles esperando que antes de terminar la semana actual ya quede todo debidamente ultimado.

CUANDO SIENTA USTED QUE LE COMIENZA UN RESFRIADO

tómese el LAXATIVO BROMO QUININA para evitar la causa y para fortificar el cuerpo contra ataques de Grippe o Influenza. Es un remedio eficaz y probado. La firma de E. W. GROVE se halla en cada cajita.

Dr. GARCIA AMADOR
ESPECIALISTA DE PARIS, BERLIN Y LONDRES
PIEL, VENEREO, VIAS URINARIAS
De regreso de Europa dispone con la OZONOTERAPIA para la curación rápida de la BLENORRAGIA Y SUS COMPLICACIONES, IMPOTENCIA, ESPERMATORREA. Visión directa de la URETRA y de la VEJIGA. Tratamientos eficaces para la piel con DIATERNA, ELECTROLISIS y NIEVE CARBONICA.
Consultas: San Nicolás 9, de 10 a 12 y de 4 a 6. Teléfono A-1471.

✝

E. P. D.

EL SEÑOR

FRANCISCO ARIAS Y CORP

Ha fallecido después de recibir los Santos Sacramentos y la Bendición Papal.

Y dispuesto su entierro, para hoy a las cuatro de la tarde, su viuda e hijos, en su propio nombre y en el de los demás familiares y amigos, ruegan a sus amistades, encomienden su alma a Dios y acompañen el cadáver, desde la casa mortuoria, Pasaje Montero Sánchez No. 34, en el Vedado, al Cementerio de Colón, favor que agradecerán eternamente.

Habana 28 de Julio de 1927.

Evangelina de Cárdenas Vda. de Arias e hijos.

FUNERARIA DE PRIMERA CLASE
ALFREDO FERNANDEZ
TELEFONO A-4348 SAN MIGUEL, 63

DE DIA EN DIA

Otra lata de "Tartarín":

"Dr. Miguel Mariano Gómez.
Alcalde póstumo de la Habana.
Ciudad.

Muy señor mío:

No pierda usted el tiempo, ni se lo haga perder a un grupo de empleados municipales, en comprobar los relojes contadores de fluido eléctrico que la Compañía del alumbrado nos tiene puestos a los vecinos de esta ciudad. Me refiero, ya usted lo habrá comprendido, a los instalados en nuestros respectivos domicilios.

¿Sospecha usted que esos relojes, distan muchos de ser "fijos como el sol"? También nosotros, los vecinos de esta ciudad, lo sospechamos y hasta se nos figura que su defecto estriba en que adelantan bárbaramente. Por lo menos esta es la única deficiencia que parece consentirles la Compañía, pues como resulte que un reloj se para o está atrasando, en el acto surje un empleado de la Empresa que, sin pedirle permiso a uno, le quita el aparato medidor y le pone otro, decididamente más veloz.

Pero ¿qué adelantamos usted y nosotros con esa sospecha? Absolutamente nada, como no sea el disgusto consiguiente al pagar la cuenta mensual del fluido, fundándonos para disgustarnos en lo agradable que resulta saber qué es lo que uno paga.

La Compañía, indudablemente, reconoce el santo derecho que los vecinos de esta ciudad tienen a sospechar que les cobran de más. Uno se lo dice sin ambages ni rodeos y no se ha dado el primer caso de que la Empresa conteste airada: ¿Por quién me ha tomado usted? (Que es lo que haríamos cualquiera de nosotros a quien se le protestase una cuenta) Pero, verá usted cómo les desvanece las dudas a los desconfiados:

Breves días después de la queja, se le presenta al quejoso un empleado de la Compañía provisto de un aparato, que se ve a simple vista que es una maravilla de precisión y que ha tenido que costar un chorro de pesos. El empleado, auxiliado de otro que lo acompaña, empata los cables del misterioso aparato al no menos misterioso reloj, y el ingenio no tarda en comenzar a funcionar entre el asombro de los niños de la casa que han acudido a presenciar la prueba y las miradas del jefe de la familia, que quieren ser de inteligencia, para que luego la esposa no le diga: Si tu no entiendes de esto una palabra ¿para qué te conformaste? Porque ya se sabe que las señoras, en estos casos, quieren convertirlo a uno en carne de cañón para luchar contra la gentileza de los amables empleados que la Empresa envía con instrucciones de deshacerse en zalemas y "rendez-vous".

Al fin, después que por espacio de diez minutos han sonado unos timbres y la aguja imantada que tiene el aparato ha dado cien vueltas para la derecha y otras cien para la izquierda, el empleado, dirigiéndose al dueño de la casa, a quien halaga así con la indicación de que es el único capaz de comprender la grandeza del acto realizado, le da la puntilla con esta frase: "Su reloj está standard". Uno quisiera, francamente, saber si el contador marca el fluido que consume o el que le ha dado la gana marcar. Pero ¿cómo confesar que no le consta a uno, a punto fijo, que es eso de que un reloj esté standard? Preferible es exclamar: ¡Caramba! Pues, yo creía, no estaba del todo standart .. Y pagar la cuenta. Nuestra idiosincrasia es propensa al bochorno con todos los inconvenientes que a éste le son anexos.

En cuanto a que la cosa será diferente verificándose la comprobación a presencia de un delegado de la Alcaldía de carácter técnico, tiene razón quien tal cosa alegue. Será diferente la cosa así, porque en vez de usarse dos aparatos comprobadores, se emplearán seguramente dos: el de la Compañía y el del Ayuntamiento. Sin perjuicio de que al final de la experimentación, resulte que el metro objeto de la sospecha también "esté standart"; y de no estarlo, será porque el consumidor habrá hecho un pan como unas hostias, al demostrarse que todavía le debe dinero a la Compañía. Ya lo verá el señor Alcalde.

Lo que no necesita comprobación, es que aun estamos pagando el kilowat al precio que se nos impuso cuando las vacas gordas, basándose aquel aumento en el costo del combustible, los altos jornales y otras circunstancias que si entonces eran argumentos dudosamente convincentes, hoy solo nos convencen de que éste es el país más propicio a la exacción que existe en el mundo, incluyendo el delicioso país de Ampanga.

Sin otro particular que estos dos particulares tan generales, queda a sus órdenes atto., y S. S.

Tartarín de Tarascón."

MUJERES Y PEMARTIN, HASTA EL FIN...
Vermú Coñác y Jerez

Del Gobierno Provincial

VISITAS

Ayer visitaron al Gobernador, señor Ruiz, el Alcalde de Güines, señor José Díaz Valdivia; el Consejero Cayetano González; Gonzalo Amador de los Ríos; una Comisión de la Sociedad El Valle de Oro que solicitó del Gobernador su autógrafo para remitírselo al Gobernador civil de la Provincia de Lugo en España en un lujoso Album; con otros autógrafos de autoridades de la República; el candidato a consejero por el Partido Conservador Joaquín Freire, y Dr. Julio Alfaro.

ACUERDOS MUNICIPALES

El Alcalde del Caimito remite al Gobernador los acuerdos tomados por el Ayuntamiento en la sesión celebrada el día 14 del actual.

El de Güira de Melena remite certificación de la sesión celebrada en el día 20 del actual mes de julio.

DE ASOCIACIONES

La Federación Médica de la Habana, remite la Directiva electa el día 25 de junio último; la Sociedad Castrillon, balance de 1927.

La Progresista remite resultado de sus elecciones celebradas el 14 del actual.

Liceo de Santa Cruz del Norte balance del primer semestre del año actual.

La Unión de Vendedores de Periódicos, balance del primer semestre del año actual.

La Sociedad Liberal Juvenil comunica que por haber anulado el Gobernador las elecciones celebradas en días pasados se ha señalado el día 27 del actual para repetirlas.

Los miembros de la directiva de la Sociedad Estudiantil Concepción Arenal, fueron citados por el Secretario de la Administración Sr. Ernesto López Balaguer a su despacho para tratar de las elecciones que se han de celebrar el día 31 del actual, parece que algunos miembros de dicha sociedad se han quejado de que se prepara una sorpresa.

Tenemos la seguridad de que el Sr. López los pondrá de acuerdo.

GRAN FABRICA DE BRAGUEROS
DE
ABRUÑEDO y HERMANO
(Sucesores de Martínez)
Se fabrican a medida y a precios de situación.
MURALLA 38. HABANA.
TELEFONO A-8113.
7197 alt 5d-22

Alegre y Curado

Caibarién, 12 de mayo 1920.
Sr. Dr. Arturo C. Bosque.
Ciudad.
Estimado señor:
Me es grato dirigirme a usted para decirle que he usado su remedio y es su "PEPSINA Y RUIBARBO", muy eficaz; no sé cómo expresarle mi alegría de verme curado; puedo usar este anuncio en el periódico.
S. S. S.,
R. Fernández.

La "PEPSINA Y RUIBARBO BOSQUE", es el mejor remedio en el tratamiento de la dispepsia, gastralgia, diarreas, vómitos, gases, neurastenia gástrica y en general en todas las enfermedades dependientes del estómago e intestino.

¡¡QUE ELEGANTE ES!
Y QUE REBAJADO ESTA!
Glacé Jaspeado, rosa, con marfil; Glacé Marfil, vivo oro; Glacé Champagne y kaki. Tacón alto y mediano.
$6.00
O-K PELETERIA AGUILA 121 TEL. A-3677

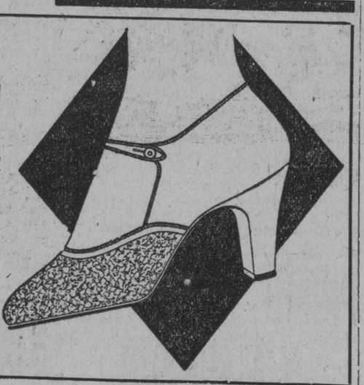

No hay bebida más sana y sabrosa que el agua fresca, con una cucharada del purgante suave y refrescante, "SAL DE FRUTA" ENO.
Marca de ENO'S "FRUIT SALT" Fábrica

Porqué el toro no cornea este pajilla?
SOMBREROS DURADEROS, ELEGANTES Y BARATOS.
SOMBRERERIA "LA HABANA"

AGUACATE 37 (ENTRE OBISPO Y OBRAPIA)
TELEFONO A-8168-HABANA

HEMORROIDES MIDY
Es para todo médico una garantía decisiva
Los artríticos, en particular, parecen predestinados a sufrir de Almorranas, enfermedad aflictiva que puede aparejar graves trastornos.
Todos los médicos del mundo conocen y aconsejan la Pomada Midy ó Supositorios Midy, que son la panacea de las almorranas.
Los productos de los Laboratorios "Midy" de París gozan de celebridad mundial pór su eficacia siempre comprobada.
Envío gratis de los folletos explicativos dirigirse:
Productos MIDY Apdo 137 Habana
ALMORRANAS POMADA MIDY

NEW ORLEANS
en 44 horas
VAPOR "MUNORLEANS"
(8,775 toneladas)
El mayor y más rápido de los vapores de esta ruta.
SALE DE LOS MUELLES DE MUNSON
todos los Martes a las cuatro p. m.
Regresa de New Orleans todos los Sábado.
MUNSON STEAMSHIP LINES
Calle San Ignacio esquina a Desamparados, Habana, Cuba.
Teléfonos: M-6961, M-6962 y M-6963.

DIGESTION ASEGURADA de todos los alimentos
ELIXIR DU Dr MIALHE
Farmacia 8, rue Favart PARIS.
del Dr MIALHE professor en la Facultad de Medicina.
LAB-LACTO FERMENT MIALHE
DIGESTION Spécial de la LECHE
José Sarra Habana 41 Teniente Rey

I. VILLARREAL

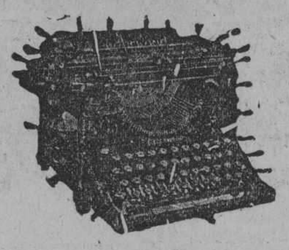

TALLER DE REPARACIONES, NIQUELADO Y CILINDROS DE GOMA. — REPARAMOS TODA CLASE DE MAQUINAS DE ESCRIBIR Y DE SUMAR.
Máquinas de escribir y de sumar, nuevas y reconstruidas de las mejores marcas.
Efectos de escritorio en general, sellos de goma.
TELEFONO A-5529.
HABANA, 122 y 124.
HABANA.

GINEBRA AROMATICA DE WOLFE
LA UNICA LEGITIMA
Importadores Exclusivos
en la República
PRASSE & CO.
Teléfono A-1694 - Obrapía, 17 - Habana

M.E.C.D. 2016

SEA USTED ECONOMICO

No gaste más de lo necesario. Si tiene que regalar a la amiga que se casa, al niño que mereció la mejor calificación en los exámenes, al amigo probado o cualquier otra persona de su amistad, visítenos y le mostraremos los artículos que estamos liquidando; NINGUNO CARO. En artículos de poco precio y de mucha apariencia, los que debe comprar hoy todo el que viva ordenadamente, tenemos mucho que ofrecer.

"VENECIA"

OBISPO 93. TELEFONO A-3201.

NOTICIAS DE LA ESTACION TERMINAL

UNA VISITA DE INSPECCION A LAS OBRAS QUE SE REALIZAN PARA LA ESTACION Y ALMACENES DE STA. CLARA

Después de asistir a la subasta de las obras de construcción del acueducto de Santiago de Cuba, regresaron a esta capital los señores Arellano y Mendoza.—Movimiento de políticos

Ayer el coche salón 500, agregado al tren de la tarde, regresó a esta capital después de inspeccionar las obras de la estación y almacén de Santa Clara, el señor J. W. Stickney, ingeniero jefe de los Ferrocarriles Unidos, acompañado de su hijo, el simpático Frank.

EL SUBDIRECTOR DEL INSTITUTO

Regresó ayer de Santa Clara el comandante Francés, subdirector del Instituto de Segunda Enseñanza de la Habana.

LA SEÑORA GISELA HERNANDEZ DE SANCHEZ ABALLI

En el tren de la tarde salió para Varadero, con objeto de pasar allí una temporada de varios días, la distinguida dama Gisela Hernández de Sánchez Aballí, esposa del doctor Rafael Sánchez Aballí, secretario de Comunicaciones.

La acompañaba su hijo Alfredo.

LOS POLITICOS

Ayer, en el tren de la tarde, salió para Manzanillo, el representante Manuel Capestany.

Salió para Matanzas el senador Manuel Vera Verdura.

Llegaron ayer a ésta de Santiago de Cuba, los representantes José Albéniz y Antoñico de la Guardia.

EL DR. ARMANDO SANCHEZ DE HERNANDEZ

Regresó ayer de Matanzas, después de atender allí asuntos profesionales, el doctor Armando Sánchez Hernández.

SUPERINTENDENTE FERROVIARIO

Llegó ayer a esta capita el señor Hilario López, superintendente del distrito ferroviario de Colón.

EL JEFE DE SANIDAD DE CAMAGÜEY

En el Tren Expreso Limitado llegó ayer a esta capital el doctor Duque Estrada, jefe de Sanidad en Camagüey.

EL CONTADOR DE LA CRUZ ROJA

Salió ayer para Matanzas el doctor Ramón A. de la Puerta, contador de la Cruz Roja Nacional.

UN LESIONADO

Ayer fué trasladado de Majagua a esta capital, para atender aquí a su curación, el asiático Emilio Chid, que sufrió la fractura de la pierna derecha al caer de un caballo en aquel lugar.

ARELLANO Y MENDOZA

Ayer, en el Tren Expreso Limitado regresaron a esta capital el representante Mario Mendoza, y los señores Adolfo y Juan Arellano, miembros de la Compañía Cubana de Contratistas que concurrieron a la subasta del acueducto de Santiago de Cuba.

LOS TRENES DE CAIBARIEN Y CIENFUEGOS

En estos trenes llegaron ayer:

El doctor Rafael Grasso y su esposa; la señora viuda de Villapol y la señora Carolina Villapol.

El señor Manuel Pérez Padrón; Manuel Azpuru; el inspector de Comunicaciones Rafael A. Peña.

La señorita Margot Quintero; los familiares del señor Higinio González; Agustín Martínez y Manuel Jauquet.

EL EXPRESO LIMITADO DE SANTIAGO DE CUBA

Llegaron ayer en este tren:

El doctor Manuel González León, su esposa; la señora María del Carmen Pérez y su hija Baby.

El señor Antonio Jiménez; Carlos Guerrero; Sergio Pérez Abreu; el doctor Miguel Angel Busquet.

El señor Marcelino Arce; Roberto Jiménez; Enrique Gutiérrez; la señorita Conchita Leyva.

El doctor Gómez de Molina; Luis Cepero; el teniente del Ejército José Manuel Silva.

El doctor Manuel Escribano; Jorge Jorge y su esposa; Juan Dieppa; Agustín Alvarez; Gustavo Gutiérrez y Luis Mejer.

LOS TRENES A CARDENAS Y A CAIBARIEN

Salieron ayer en estos trenes:

La señora María del Carmen Pando viuda de Peñaherrera y su hijo Mario; la señorita María Gronlier.

El señor Manuel Milera y su esposa; don Julián Linares; la señorita Cristina Gutiérrez; Julián Rodríguez.

La señora Viñas de Amador y sus hijos; Pedro Machado, de la Cuban Cane Sugar Corporation.

El señor Benito García; Pedro Puig; el inspector de Comunicaciones Jesús Diéguez; Enrique Pérez.

El señor Juan P. del Monte y sus familiares; Antonio Manuel de la Vega; Luis Pita.

LOS TRENES A GUANE

En estos trenes salieron ayer:

El señor José Manuel Vélez; Julio Muriedad; el teniente del Ejército Carlos Chaumont.

El señor Pedro Puertas; Magín Alsina; Eusebio González; Carlos Padilla.

TREN A SANTIAGO DE CUBA

En este tren salieron ayer tarde:

La señora viuda del general Luisillo Milanés y la señora Ursula Milanés, que se dirigieron a Bayamo.

A Manzanillo: la señorita Conchita Dellundé.

A Cabaiguán: Ramón Capirot.

A Santa Clara: Luis F. Ayala, inspector de Correos, en comisión de servicio.

Al Central Ulacia: Pedro Sánchez y sus familiares.

A Guantánamo: la señorita Beas y Grave de Peralta.

A Sancti Spíritus: Grancisco Lastra.

A Colón: Antonio Gutiérrez.

A Camagüey: la señorita María Teresa Rodríguez.

También a Santa Clara: la señora de Pita e hijos y la señorita Mascort; Adolfo García.

También a Bayamo: el ingeniero Dragten, al servicio de la Warren Bros Co.

A Matanzas: José Fernández; Enrique G. Quevedo.

Y también a Santa Clara: Ceferino Zapatero.

TREN DE SANTIAGO DE CUBA

En este tren llegaron ayer tarde:

El señor Lorenzo Arocha, procedente de Jovellanos.

De Cárdenas: Francisco Argüelles; Jacinto Zumalacárregui.

De Sagua la Grande: Félix de Armas.

De Matanzas: Don Julián Linares; Nemesio Urréchaga; S. Lavastida.

De Camagüey: Alberto Quadreni.

De Santiago de Cuba: Jaime Roldós, jefe del campamento de Inmigración de Triscornia.

Hotel LAS TULLERIAS

BELGICA 91, (antes Monserrate)

Al lado del Parque Central

Esta acreditada casa acabada de reformar completamente, ofrece a las familias apartamentos y habitaciones con todos los adelantos modernos y confort, lavabos de agua corriente y baños que siempre tienen agua caliente y fría. Precios módicos. Tel. A-3648.

7335 alt 6d-28

NOTICIAS DEL MUNICIPIO

LAS NUEVAS IRREGULARIDADES QUE FUERON HALLADAS EN EL AYUNTAMIENTO DARAN LUGAR A UN AMPLIO EXPEDIENTE

Se piden al Alcalde tickets para baños de mar con el fin de distribuirlos entre los gremios obreros que tienen sus Secretarías en el edificio de la Bolsa.

LAS IRREGULARIDADES DESCUBIERTAS

Se va obteniendo la comprobación de que son varias las irregularidades descubiertas en lo que se refiere a la alteración de recibos expedidos por el Departamento de Impuestos para el cobro de contribuciones por fincas urbanas. A más de la comprobación del delito en el recibo correspondiente al edificio de "La Metropolitana", el Alcalde, doctor Miguel Mariano Gómez ha obtenido la seguridad de otra alteración importante.

Parece seguro que como resultado de todas estas investigaciones que de manera tan personal y constante verifica el Alcalde, se inicie un amplio expediente administrativo, dando cuenta después a los tribunales contra los que resulten culpables de estas irregularidades.

PETICION DEL JUEZ DE LA SECCION TERCERA

Ha solicitado de la Alcaldía el Juez de Instrucción de la Sección Tercera, se le informe si son empleados municipales y qué funciones ejercen los señores René Escobar y Sarmiento y Pedro Ruiz de Luzuriaga, los cuales aparecen acusados en la causa número 1026 de este año, de la radicación de ese Juzgado.

Escobar hasta anteayer estaba trabajando como comprobador del Departamento de Impuestos, nombrado recientemente, y desde ayer ha pasado a prestar servicios a las órdenes del señor Juan Antonio Roig, jefe de la Sección de Impuestos Diversos. Luzuriaga no es empleado actualmente del Municipio.

TICKES PARA BAÑOS DE MAR

El señor Escarza, director de la Bolsa del Trabajo, ha indicado al Alcalde la conveniencia de que al hacerse el reparto de tickes para la temporada de baños de mar para familias pobres, se le remitan a él los que estime necesarios para distribuir equitativamente entre los familiares de los obreros cuyos gremios tienen en el edificio de la Bolsa sus Secretarías.

CORTESIA

Recibió ayer el Alcalde un atento escrito del doctor Fernando Valdés Blanco, en que se le ofrece por haber tomado posesión del cargo de Tesorero de la Confederación Nacional de Bomberos.

AMPLIACION DE LA CRECHE DOCTOR FINLAY

La señorita Caridad Coello, presidenta de la Creche Doctor Finlay, solicitó ayer licencia de la Alcaldía para construir un piso alto en la casa Quiñones número 10, donde radica esa institución de caridad.

CONTINUAN LAS OBRAS

La Jefatura Local de Sanidad informa al Municipio que a pesar de los distintos requerimientos que se le han hecho al interesado, se continúan realizando las obras sin licencia que se ejecutan en la calle de Mariano entre las de San Pablo y Auditor.

QUEJA TRASLADADA

La Secretaría de Gobernación trasladó a la Administración Municipal copia del escrito presentado en aquel Centro por la Phoenix Utility Co., referente a los perjuicios que está experimentando con la prohibición de la Alcaldía para que no realice trabajos de noche, por ser molesto al vecindario del Vedado.

AUTORIZACION DE LA SECRETARIA DE LA GUERRA

Comunica a la Alcaldía la Secretaría de la Guerra, que puede concederse la licencia de obra solicitada por el señor Gervasio López y Fernández, para construir una casa en Príncipe 19 esquina a Freyre de Andrade, lugar enclavado dentro de la segunda zona militar de la Batería de Santa Clara.

Para lograr esta autorización, el señor López Fernández ha hecho dejación ante la Secretaría de la Guerra, de sus derechos a reclamar daños y perjuicios por los disparos de cañón que en cualquier problema de orden público se vea obligada a realizar la Batería de Santa Clara.

USO DE EXPLOSIVOS EN EL PARQUE MAINE

La propia Secretaría de la Guerra ha remitido al Alcalde copia de la comunicación pasada a los contratistas de las obras que se efectúan cerca de la Batería de Santa Clara para la construcción del Parque Maine señores César Castellá y Julio Lecuona, haciéndoles determinadas advertencias con respecto al uso de explosivos cerca de un lugar donde existe una fortaleza militar.

EN HONOR DE LA SRA. MALLEN DE OSTOLAZA

El Partido Nacional Sufragista ha solicitado autorización de la Alcaldía para cerrar al tránsito público la calle de Sol entre Bélgica y Villegas, de siete a doce de la noche del día 30 de los corrientes, en tanto dure el homenaje organizado en honor de la señora Amalia Mallen de Ostolaza, que tendrá efecto en el edificio de la Asociación Nacional de Emigrados Revolucionarios, sito en Sol y Bélgica.

REGATEOS PELIGROSOS

Gregorio del Valle ha denunciado al Alcalde los peligrosos regateos que sostienen los chauffeurs que conducen los ómnibus de las empresas La Especial y Cuba.

ASPIRANTES A CHAUFFEUR

Para ser examinados de chauffeur presentaron ayer sus solicitudes en la Alcaldía, los señores Arturo Formooo y Hernández, Silvino Ramón González y Valdés, Ramón Iglesias, Rubén Yi, Avelino Pérez y Priede, Dionisio Prieto y Martínez, Valentín González y Fernández, Angel Cueto y Hernández, Gustavo Floro Escobar y Valdés, Lázaro Cuesta, Luis Enrique Somellán y Pedro González.

LICENCIAS DE OBRAS AL COBRO

Por la Jefatura del Departamento de Fomento se remitieron ayer a la taquilla, para su entrega a los interesados, previo el pago de los arbitrios correspondientes, los siguientes expedientes de licencias de obras:

Edificio en 21 entre 24 y 26, reparto Rebollo; casa de una planta en Yumurí y Santa Fe; edificio de cuatro pisos en General Suárez 47; de tres plantas en Buzón y Luaces para uso industrial; construir una nave en San Martín y Línea del Ferrocarril de Marianao; tres casitas en Villanueva 19; nave para uso industrial en Serafines y Flores; edificio de tres pisos en General Lacret y Juan Delgado; edificio de dos apartamentos en 15 y Concepción, y casas de una planta en Moreno entre Arzobispo y Cepero y 15 entre Dolores y Tejar.

EL ERARIO MUNICIPAL

La recaudación obtenida durante el día 26 de los corrientes en la Tesorería del Municipio, fué la siguiente:

Por Ejercicio Corriente, $64,505-65 Por Resultas, $623-36. Para el Consejo Provincial, $2,211-23. Y por ampliación del Presupuesto, $2,100-76. Total recaudado, $69,441.

El expresado día se inscribieron en el Negociado de Transporte y Locomoción tres vehículos, y se expidieron 23 chapas de circulación temporal que importaron la suma de $96. Por multas se cobraron 132 pesos.

CONDUCTORES Y CHAUFFEURS MULTADOS

El Alcalde ha impuesto quince multas de a diez pesos a otros tantos conductores de ómnibus, por infringir el decreto de la Alcaldía que dispone el uso de carnets de identificación. También se impusieron por el Alcalde ocho multas de a diez pesos por exceso de velocidad.

INCUMPLIMIENTO DE LA LEY DEL CIERRE

Los señores Alfredo Arregazos y otros, pertenecientes al Gremio de Dependientes de Almacenes y similares, han denunciado al Alcalde determinados establecimientos de esta capital en que de manera manifiesta se viola la Ley del Cierre y decreto Presidencial que prohiben el trabajo de los obreros y de los dependientes en determinadas horas del día.

Exponen los comunicantes que en estos establecimientos se obliga a la dependencia a trabajar en horas extraordinarias, sobre todo en labores de carga y descarga que se efectúan de ocho a diez de la noche.

PAGO DE HABERES

Solicita del Alcalde el señor Domingo Plaza y Cabrera, el pago de los haberes que dejó de percibir como comprobador del Departamento de Impuestos, durante el tiempo que estuvo cesante.

BAJA DE INDUSTRIALES

Han solicitado se les dé de baja en el Registro de Contribuyentes los señores Manuel Vázquez López y Antonio Vega, dueños de las cantinas de bebidas que funcionaban en el paradero de la Havana Central, en la Víbora, y en Máximo Gómez número 215, respectivamente.

MARMON el automóvil fabricado para las exigencias

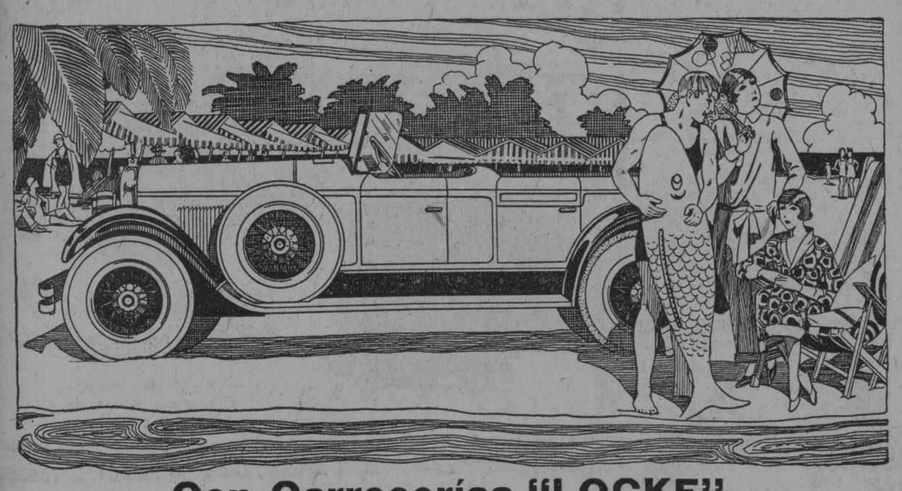

Con Carrocerías "LOCKE"

Serie 75

En colaboración con los experimentados talleres de Locke & Co.; y de otros distinguidos diseñadores y fabricantes de carrocerías, el MARMON ha producido una nueva serie de carros de exclusiva distinción, tanto en el tipo abierto como en el cerrado. Uno como otro van montados en los famosos chassis MARMON de precisión, que en la conocida SERIE 75 se ha obtenido la aproximación más cercana a la perfección mecánica.

Pla Aixalá y Cía.

Marina y Príncipe. Habana.

7321 1-28

NO HAY CALOR CON SIDRA CIMA

NOTICIAS DEL PUERTO

EL NUEVO ADMINISTRADOR DE LA ADUANA REORGANIZO TOTALMENTE LOS SERVICIOS DE EXTRAORDINARIOS

Va a establecerse una nueva línea de vapores para llevar pasajeros y carga general entre la Habana, Canarias, Barcelona, Génova y Nápoles, siendo el "Rosandra" el primero que zarpará

NUEVA LINEA A CANARIAS

El señor A. C. Fabricius, Agente General de la Compañía de Navegación Tristiana, nos comunica que la mencionada Compañía ha determinado establecer una línea regular de vapores entre la Habana, Canarias, Barcelona, Génova y Nápoles, para la conducción de pasajeros de cámara y carga general.

El primer barco que zarpará de la Habana para dichos puertos será el "Rosandra", el día 22 de agosto próximo, reuniendo dicho barco magníficas condiciones de comodidad y lujo, pues es muy moderno.

EL LEERDAM

Ayer tarde zarpó para Vigo, Coruña, Santander, Bolunge Sur Mer y Rotterdam, el vapor holandés Leerdam, que conduce carga general y más de 300 pasajeros.

Lleva este barco mil doscientas toneladas de azúcar de Cuba para Europa.

LA RUTA DE LA FLORIDA

En el vapor americano Governor Cobb, de la Peninsular Occidental S. S. Co., embarcaron ayer para los Estados Unidos, vía de la Florida, la señora Caridad Sala de Marimón, esposa del ex-banquero señor José Marimón; con quien seguirá viaje desde New York a Europa; señores Teodoro Johnson; Alberto Ruz y señora; doctor Barulio Sáenz; Elena Crucet; Luisa F. de Morell; José Collado; Emilio Núñez; Hortensia V. viuda de Maldonado; Elías S. Maduro.

EL ATENAS

El vapor americano Atenas salió ayer para New Orleans, conduciendo carga general y pasajeros, entre ellos los señores Alvaro Quiroga, Adelina Warner, Juan Elizondo, quien lleva el cadáver de su hermano, así como siete asiáticos que se dirigen a su país.

Este barco, que había llegado horas antes de su salida, procedente de Puerto Castilla, trajo 20 pasajeros, casi todos artistas que vienen a actuar en la Habana.

LOS DE LA RUTA DE NEW YORK

Ayer arribaron los dos barcos de turno de la Flota Blanca, a quienes corresponde cubrir esta semana la ruta de New York, Habana, Cristóbal.

El primero entrado fué el Ulúa, que procedía de New York y que trajo carga y 18 pasajeros para la Habana y 28 en tránsito.

Llegaron en este barco los tenistas cubanos señores Rogelio París, Raúl Chacón y doctor Vicente Barnet, Ernesto Roure y Vicente Torres.

En el Calamares, que entró de Cristóbal y que trajo 51 pasajeros, viajan el señor Obispo de Costa Rica, Monseñor Rafael Otroni Castro, y su secretario Rev. Miguel Chevarri, los que se dirigen a New York.

LOS FERRIES

Los ferries Henry M. Flagler y Joseph R. Parrot llegaron ayer de Key West, con 26 wagones cada uno de carga general.

REORGANIZACION EN EL SERVICIO DE EXTRAORDINARIOS

El Administrador de la Aduana de la Habana ha reorganizado totalmente el servicio de extraordinarios, los que sólo podrán ser prestados por los inspectores del Distrito y Visitas y los inspectores de descarga, no pudiendo los vigilantes nocturnos ni otros empleados de los distintos departamentos prestar esos servicios.

También ordenó que todo el personal que había sido llevado a la Inspección General del Puerto en servicio especial, se incorpore a sus cargos, excepto el señor Edelmiro Hernández, que quedará como Jefe de la Vigilancia de Noche.

Ese departamento de noche será también reorganizado, para lo cual trabaja el ex-capitán de la Policía Nacional, Sr. Granados.

Ayer celebró el Administrador de la Aduana una entrevista con el Jefe de los Impuestos, coronel Quero y con varios jefes de departamentos de la Aduana, a fin de intensificar la persecución sobre la introducción de cigarrillos americanos, que tanto perjudica a la industria nacional.

EL TROJA

El vapor alemán Troja, llegó ayer de Tampico, conduciendo carga general.

EL BROONPARK

El vapor de bandera inglesa Broonpark llegó ayer de Norfolk, conduciendo 10 mil barriles de petróleo.

BARCOS SALIDOS

Los siguientes barcos salieron ayer:

El holandés Leerdam, para Vigo.

El americano Cartago, para Cristóbal.

El americano Munloya, para Manatí.

El Governor Cobb y los ferries, para Key West.

El Atenas, para New Orleans.

El Tusten, para Beumont.

EL COLOMBIA

El vapor Colombia, de pasajeros, de la Panamá Mail S. S. Co., llegará a este puerto procedente de San Francisco, Centro América y Panamá el miércoles 3 de agosto y saldrá el día 4 para New York.

NO ES LO MISMO

Sanitube que un tubito cualquiera con una pomada blanca que lo imita. Insista en SANITUBE que lo encuentra en Farmacias y vidrieras significa el producto original y seguro.

LA ZILIA

Cuando usted desee adquirir un precioso juego de cuarto, de comedor o de sala, venga a nosotros. Tenemos la convicción de que ha de ser el mismo juego que usted deseaba hallar, tanto en el precio como en el estilo.

Es en Suárez, 43 y 45.

4266 7 alt. d12

Frutas! Más Frutas!! Muchas Frutas!!!

¿Conoce usted el bienhechor efecto para la salud de comer muchas frutas en los meses de nuestro ardoroso verano? No hay mejor alimento: La Naturaleza, que es muy sabia, puso a nuestro alcance el único adecuado, el exquisito alimento humano para estos extenuantes días del Estío.

¿Carne? No se digiere en el verano; causa el efecto de una bomba que se deshace en gases punzantes en nuestro estómago. ¿Pescado? Posiblemente que con estos grandes calores antes de llegar a nuestros labios esté malo. FRUTAS FRESCAS, saludables, ricas en vitaminas y refrigerantes: he ahí de lo que debemos alimentarnos en verano. Un sabroso mango, un exquisito melocotón, el néctar de una ciruela de California, un racimo de uvas, una simbólica manzana, una naranja dulce, peras de agua (alimento de Dioses), refrescante jugo de melón colorado, de cantaloupes, de Rocío de Miel, con el cual alimentó Moisés a su pueblo 40 días en el Desierto; cualquier ración individual de esas frutas alimenta y produce más calorias en la complexión física humana que un bisteck o un plato de indigestas legumbres.

La "Compañía Cubana de Frutas y Refrigeración S. A." (The Cuban Fruit & Cold Storage Co. Inc.") es la organización más perfecta de Cuba para la importación y distribución de frutas frescas de California, el Dorado Estado de la Unión Americana en el Pacífico, Tierra bendita, de promisión, para cosechar las mejores frutas del mundo. Recibe a diario grandes cantidades en carros refrigeradores por los ferries de Key West; con una gran flota de camiones, y con los almacenes refrigeradores más grandes de Cuba que posee en Compostela 171, está desde las primeras horas de la madrugada abasteciendo la gran plaza del Mercado Unico y toda la ciudad, restaurantes, Víveres Finos, Puestos de Frutas etc., así como embarcando por expreso, por todos los trenes, para todos los pueblos del interior de la República.

Nuestras ventas son al por mayor, pero deseando ahora servir directamente al público consumidor, regularizando los precios para hacerlos populares y aumentar, duplicar o triplicar el consumo, hemos tomado bajo nuestra administración la acreditada casa de Frutas de "Cotsonis", O'Reilly 93, donde, con el mismo señor Cotsonis al frente, venderemos al público, al detalle, frutas frescas, renovadas las existencias cada media hora, al precio de por mayor. Pase por casa de "Cotsonis", O'Reilly 93, o llame por su teléfono A-6470 y sírtase allí de frutas superiores, en cestos pequeños, casi a la mitad del precio que usted acostumbraba pagar. Por bultos completos, envases originales, acuda a nuestros almacenes, Compostela 171, o llame a nuestros Teléfonos M-2412, A-7990, e inmediatamente llevaremos su compra a la puerta de su casa.

Compañía Cubana de Frutas y Refrigeración, S. A.

Compostela 171. Cable y Telégrafo: "Ralfes". Habana

Teléfonos M-2412, A-7990. HABANA, Cuba.

24-26-28

El Mejor Reconstituyente NUTRIGENOL Un Tónico Poderoso

EL CHOCOLATE La Estrella CELEBRA SU Concurso del mérito CON EL PUBLICO

El famoso Chocolate, preferido del consumidor cubano, acaba de obtener sensacionales premios en las Exposiciones de Filadelfia y Santo Domingo. Ningún otro producto nacional ha obtenido más premios en su país y en el extranjero. Y ahora quiere corresponder al favor del público, repartiendo entre sus consumidores los galardones obtenidos y

OFRECIENDO

Dos mil pesos - $ 2,000 de premios en efectivo

Todos los consumidores tienen derecho a optar por:

El premio de perseverancia . $1,000 en oro.
Un gran premio de ..... $ 500
Un cheque de ..... $ 200
Y tres cheques de ..... $ 100 cada uno.

Además, el hecho de ser consumidor del Chocolate dará derecho a probar gratuitamente los distintos y sabrosos productos de "LA ESTRELLA".

Esta es la más sensacional oferta hecha al público cubano en demostración de las excelencias de los productos nacionales.

Indague, entérese le interesa

Pero si quiere saberlo antes que la mayoría del público, anticípese en esta oportunidad y solicite informes. Recorte el cupón y envíelo. A vuelta de correo lo sabrá usted todo

Compañía Manufacturera Nacional, Concurso de "LA ESTRELLA". Infanta 62, Habana

Sírvanse darme detalles sobre el Concurso en que regalan $2,000.

NOMBRE

DIRECCION

MULTIPLE APDO. 1241

¡Recuerde usted!

que por antiguas que sean las enfermedades de

Estómago e Intestinos

se curan tomando después de las comidas el

DIGESTÓNICO

De venta en farmacias y droguerías.

PARA SU NIÑO LECHE KEL LA MEJOR

M.E.C.D. 2016

NOTICIAS DE HACIENDA

PRESUPUESTO APROBADO

Por el doctor Mario Ruiz Mesa, Subsecretario de Hacienda, se firmaron ayer los asuntos siguientes:

Fueron aprobados ayer los Presupuestos de los Municipios siguientes: Trinidad; Pinar del Río, Florida, Corralillo, Camagüey, Cabaiguán, Quemados de Güines, Esperanza, Sancti-Spíritus.

También fué aprobado el del Consejo Provincial de Camagüey.

Estas aprobaciones se hacen por no existir incompatibilidad en los ingresos de estas oficinas con el sistema tributario del Estado.

SUBASTA

Ha sido adjudicada a la señora viuda de Fragas la subasta celebrada para la adquisición de trajes de verano para los Porteros y Ordenanzas de la Secretaría.

Se autoriza el pago a la señora Dolores Pineda de las dos mensualidades que determina el artículo 52 de la Ley del Servicio Civil, por fallecimiento del señor Andrés Pineda, Vigilante que fué de la Cárcel de Trinidad. Los haberes que éste dejó pendientes se abonarán a dicha señora en unión de sus hermanos Francisco y Andrés.

PUEDEN NAVEGAR

Se ha expedido títulos de Patrón de Caboteaje a las siguientes personas:

Leandro Castro García, Abel Silvio, Juan Lurch Menéndez, Juan Ensenat Subuat, Nicolás Eladio Páez y Barco, César Ibrahín García Lacicot, Antonio Guasch Escandell, Juan José Manegras González, Francisco Domingo Hernández Rodríguez, Jaime Soriano y Selle, Domingo Bernardino López Hernández, José M. Quintana, Jaime Mulet y Adelmany, Francisco Rodríguez Dávila, Matías Martorell y Coll, Vicente Fornes Martínez.

EXPEDIENTE ADMINISTRATIVO

A virtud de irregularidades en el servicio notadas por el doctor García Cañizares, Comisionado de Inmigración, ha sido ordenada la formación de expediente administrativo contra el señor Manuel Hernández y Pérez, Jefe del Material. Ha sido designado el señor Gómez Toro, Juez instructor del expediente.

E. P. D.

El Señor

ALFREDO PEREZ MENENDEZ

HA FALLECIDO

Y dispuesto su entierro para el día de hoy, a las nueve y media a. m., los que suscriben, hermanos y demás familiares y deudos, ruegan a sus amistades encomienden su alma a Dios y les acompañen a conducir el cadáver desde la Capillita del Cementerio de Colón hasta el lugar de su último descanso, por cuyo favor, quedarán eternamente agradecidos.

Habana, Julio 28 de 1927.

Faustino; José, (ausente), Remedios, Valentina, Valentín y Angel Pérez y Menéndez (ausentes); Narciso y Manuel Cobo, Francisco G. Maribona, Rubiera Hermanos, J. Parajón y Cía., F. González y Cía., y Pérez y Mier.

7324 1 d-28

FUNERARIA DE PRIMERA CLASE

ALFREDO FERNANDEZ

TELEFONO A-4348 SAN MIGUEL, 63

Para los Abogados

PROCURADORES Y MIEMBROS DEL FORO CUBANO

La Sociedad "Cultural, S. A.", propietaria de las Librerías "Cervantes" y "La Moderna Poesía", acaba de poner a la disposición del público un NUEVO CATALOGO DE OBRAS DE DERECHO, en el que figuran mas de tres mil obras diversas, que constituyen la mas completa bibliografía sobre esa materia. En el mismo Catálogo figura una sección especial de FILOSOFIA Y CIENCIAS SOCIALES y además de estar dividido por secciones, según las clasificaciones de las distintas ramas del Derecho, lleva al principio un Indice general de autores, que permite en un solo momento conocer las obras que ha publicado un autor determinado. El citado Catálogo consta de 428 páginas y lo remitimos completamente gratis a todo el que lo solicite.

VIDA NUEVA

Revista mensual de Medicina, Cirugía y ciencias auxiliares. Fundada por el Dr. Diego Tamayo y dirigida por los doctores

OSTAVIO MONTORO E ISRAEL CASTELLANOS

Esta Revista Médica, que puede parangonarse con las mejores que se publican en castellano, ha publicado en sus números de Mayo y Junio un interesantísimo trabajo sobre TUBERCULOSIS PULMONAR, por el Dr. PEDRO CASTILLO, que es algo notable en su clase, porque contiene orientaciones definidas de acuerdo con los tratamientos mas momodernos. Tiene también ilustraciones explicativas.
Precio de cada número .. .. $ 1.00

ULTIMAS NOVEDADES

DUMOMCHEL (P), BELOT (A) y otros.—LA EDUCACION SOCIAL Y LA ESCUELA. Ensayos pedagógicos. (Biblioteca de Ciencia y Educación).
Madrid. 1 tomo en 8o. a la rústica.. .. .. $ 0.60

DEWEY (JOHN).—FINES, MATERIAS Y METODOS DE LA EDUCACION.
Madrid. 1 tomo en 8o. a la rústica .. .. $ 1.00

WYNEKEN (GUSTAVO).—ESCUELA Y CULTURA JUVENIL. Métodos de educación a la moderna para la formación de los ciudadanos del mañana.
Madrid. 1 tomo en 8o. a la rústica.. .. .. $ 0.70

NOVISIMA CIENCIA DE CURAR LAS ENFERMEDADES SIN RECURRIR AL MEDICO, SEGUN LOS MAS RECIENTES EXPERIMENTOS, BASADOS EN EL METODO KUHNE. Un libro de medicina popular, que puede prestar grandes servicios en toda casa de familia.
Barcelona. 1 tomo en 4o. a la rústica.. .. .. $ 1.00

BURST ROSS (DANIEL).—CONSULTORIO DE LA FELICIDAD (VELADAS DE LONDRES). Un libro que ofrece nuevas orientaciones para guiarse con éxito en la lucha por la vida. Esta literatura estimulante y alentadora es muy recomendable para todas las personas, no importa su edad.
Barcelona. 1 tomo en 8o. encuadernado en tela .... $ 1.25

VAZQUEZ BARREDA (JOAQUIN).—NUEVO ATLAS DE GEOGRAFIA POSTAL UNIVERSAL. Sexta edición mejorada, que contiene 63 mapas a varias tintas, con los modelos para el exámen de ingreso en Correos.
Madrid. 1 tomo apaisado a la rústica.... .. .. $ 3.50

KLEINLOBEL (A. L.)—EL CEMENTO PORTLAND Y SUS APLICACIONES. Manipulación y conservación de los cementos. Fabricación de morteros y argamasas. Ejecución de piezas y obras de cemento armado y sin armar, etc.
Barcelona. 1 tomo en 8o. mayor encuadernado en tela.. .. .. . $ 2.60

HUNZEL (H.)—RECETARIO MODERNO DEL MONTADOR ELECTRICISTA. Un manual modernísimo y práctico, que resuelve todos los problemas que puedan presentarse a los electricistas. Edición ilustrada con grabados.
Barcelona. 1 tomo en 4o. encuadernado en tela. .. .. $ 2.40

ROVIRA Y RABASA (ANTONIO).— ESTEREOTOMIA DE LA PIEDRA. Una obra práctica, de gran utilidad a Ingenieros, Arquitectos, Maestros de Obras, Aparejadores, Canteros, etc. Contiene la forma de labrar y cortar la piedra para toda clase de construcciones y otros datos de gran interés. La obra consta de texto y dos Atlas, estos últimos con láminas preciosas de gran valor artístico y práctico.
Barcelona. 3 tomos en 4o. encuadernados. $16.00

ROVIRA Y RABASA (ANTONIO).—LA MADERA Y SU ESTEREOTAMIA. Clases de madera, sus usos, cómo se labran, cortan y conservan para las construcciones y otros datos de gran valor para constructores, carpinteros, ebanistas, etc.
Barcelona. 1 tomo en 4o. con láminas y encuadernado en pasta. $ 8.00

LIRIA Y CASO (ANTONIO).—EPISODIOS HISPANO CUBANOS. Un tomo que contiene poesías y prosa sobre diversos temas. Precio del ejemplar.. .. .. $ 0.60

LA MODERNA POESIA

Obispo 135. Apartado 605. Teléfonos A-1171, 1172, y 1173

LIBRERIA CERVANTES

Avenida de Italia 62.—Apartado 1115.—Teléfono A-4958.—Habana.

ANUNCIESE EN EL "DIARIO DE LA MARINA"

MISCELANEA

EXPEDIENTEO

¿Cuándo acabará de entrar la civilización en lo que atañe a la forma existente de hacer justicia? ¿Se irán de este mundo treinta o cuarenta generaciones sin que se adelante algo sobre el particular? ¿Aparecerá cualquier día un innovador que de al traste con tantísimo e inútil expedienteo, para hacerse meritorio a ser tan popular como los cigarros fuertes y Especiales de La Gloria?

Estas preguntas me las he hecho in mente tantas veces como corbatas elegantes tiene La Rusquella y copas de vermú Pemartín he tomado en mi vida. La deducción lógica, es que la tardanza en fallar la Justicia un asunto, por baladí que sea, ha de seguir años y más años igual que si fuese algo tan loable como los muebles originales que construye la "Casa Borbolla". Desde que un hombre, culpable o no, entra en la cárcel, hasta que lo condenan o lo absuelven, le da lugar a hacerse viejo comiendo los suculentos platos que condimentan en la antigua y famosa Diana.

Muchas veces, cuando es culpable el procesado, no importa que los trámites para la sentencia duren más o menos meses, toda vez que, al imponer la pena, si el delito es grave se le tiene en cuenta la mitad del tiempo que ha durado la causa, y si es leve, la totalidad. Esto lo encuentro tan superior cual la ginebra aromática de Wolfe, el Bacardí y los chocolates de La Gloria.

Pero ¡ah! señoras y señores, como diría un orador cursilón, no todos los sometidos a un proceso son culpables. A infinidad de ciudadanos ha habido que dejarlos en libertad tras largos meses de encierro, y no se me negará que ello resulta tan triste como carecer de Pepsina y Ruibarbo del doctor Bosque y de coñá Pemartín Especial.

Para que la Justicia fuese lo que su nombre indica, en casos de prisión indebida debería indemnizarse al que fué objeto de un proceso injusto. ¿Ha perdido usted de ganar lo suficiente para surtirse de corbatas Rusquellanas y jerez-quinado Pemartín por haber estado preso? Bien pues ahí tiene su dinero, y tanto más por las molestias de haber estado preso sin poder beber agua fría de una nevera "White Frost" que son las que venden en O'Reilly 36.

No se me negará que esto sería tan lógico cual acudir a los señores P. Fernández y Co. de Obispo 17 cuando se necesitan buenos impresos y libros comerciales.

Y no digamos nada de los millares de infelices que tras pasarse la juventud en el presidio los echan a la calle cuando no conocen a nadie ni sirven para pasar frazada en casa de los señores Langwith y Co. que es donde más variedad de semillas para flores se encuentra.

Además, a un señor que sale del presidio aunque sea inocente, todo el mundo lo mira con tanto recelo como a esos dulces que no son elaborados en "El Moderno Cubano" de Obispo 51. Perder la honra es sumamente fácil, recuperarla es tan difícil cual hacer un gofio que tenga la alta calidad del de La Favorita. De la calumnia siempre queda algo y aún algós.

He pensado largamente en esta demora y expedienteo que se gasta la Justicia, porque hace unos días visité a dos queridos y cultísimos compañeros que guardan prisión en la cárcel.

Llevan varias semanas allí, y por lo visto no se vislumbra el final de la causa que los retiene alejados de sus familiares y amigos. Uno de ellos, el señor Viamonde, ha pasado por el inmenso infortunio de que se le muriese una hijita sin haber podido darle el beso de despedida. Reciba en estas líneas mi sincero y sentido pésame, por tan cruenta desgracia.

El sagaz lector habrá comprendido que me estoy refiriendo a los compañeros acusados de comunistas. No sé si entre los detenidos habrá alguno que lo sea, pero no tendría inconveniente en responder con la cabeza por los cultos y cariñosos compañeros Alejo Carpentier y José Antonio Fernández de Castro, pese a cuantas pruebas se me presenten. Conozco a esos jóvenes como conoce todo el mundo al laureado fotógrafo Jaime Gispert de Galiano 73 y sé que ninguno de los dos es capaz de hacerle a nadie el más leve daño.

Y esto lo digo yo con la modesta autoridad que me da el estar flagelando constantemente desde estas columnas a los comunistas de todas layas y a los execrables propagandistas rusos desde Lenine el funesto para abajo.

El honorable señor Presidente de la República, cuyos nobles sentimientos no son desconocidos para nadie, haría muy bien en admitir fianza, por lo menos, a aquellos a quienes la opinión pública en general califica de jóvenes cultos incapaces de cometer la más mínima fechoría comunista.

Se lo piden madres, esposas y hermanos cariñosos. Se lo pide desde el cielo la hijita del desventurado Viamonde.

.. ..

Música e instrumentos de todas clases tiene que buscarla y buscarlos en el enorme almacén "Casa Iglesias" de San Rafael 46. Lo demás es "música".

Ha dicho el señor Vicepresidente de la República que la vicepresidencia no es necesaria.

Hombre "Asejun" se miren las cosas. Para el pueblo no lo será, pero para el que tiene la suerte de coger ese medio garrafón es tan necesaria como el señor Perfecto López Vidal de Neptuno 134 a los conductores carteros, policías, etc., que les hace buenas gorras por poco dinero.

En una fotografía hecha en Santiago de Cuba durante el viaje presidencial, aparecen el señor Machado, el gobernador de la sonrisa eterna, el dotol Carlos Miguel de Céspedes y otros cuantos señores más, dándose el caso de que todos están muy sonrientes.

¡¡Cuánta alegría da el mando por mala que esté la situación para los demás!!...

Palabras que dicen algo.

Coma usted en "La Flor Catalana" de Teniente Rey 73 y 75; cocinan muy sabrosón y han rebajado los precios un veinte por ciento.

Ahora bien. Sino tiene dinero se lo facilitan tres puertas más arriba en "El Aguila de Oro" que está en Teniente Rey 85.

Una curiosidad diaria.

La industria de los comprimidos de te .

En toda Asia, y en Rusia, se hace gran consumo de te en ladrillos y pastillas como el que hacen en el mundo entero los buenos fumadores de "Nacionales" Partagás. Para fabricar unos y otras se emplean los residuos de la fabricación del te negro, enviados por las provincias productoras a las fábricas de Hankeon, en sacos de tela de algodón. Allí, después de una limpieza cuidadosa, se ponen a un lado los desperdicios gruesos, para hacer pastillas y el polvo fino para hacer ladrillos, por medio de presión hidráulica en matrices metálicas. Después se ponen a secar durante tres semanas en cámaras cuya temperatura no baja de 44° centígrados.

La única diferencia entre los ladrillos y las pastillas consiste, aparte del grosor de los elementos, en que el polvo se prensa después de haber recibido una corriente de vapor de agua, durante tres minutos.

Las fábricas emplean polvo de te de una sola clase, o polvos de varias procedencias, mezclándolos según el gusto del consumidor.

Los ladrillos de te negro se envían a los grandes almacenes de Siberia, y de ellos hacen gran consumo la marina y el ejército rusos. Las pastillas y ladrillos de polvo mezclado de origen diferente van principalmente a Moscou. Las de te verde se consumen principalmente en Mongolia y en el Turquestán chino.

En Hankeou hay cuatro fábricas de comprimidos de te, tres de ellas rusas, y una china, que producen unas 20,000 cajas de pastillas y 50,000 cestas de ladrillos.

En 1926 se exportaron 55,800 kilos de pastillas y 3.520,340 de ladrillos, cuyo valor alcanzaba la cifra de 26 millones 679,904 pesetas.

Cada pastilla pesa 102 gramos 25, y va envuelta como el chocolate, en papel de estaño, con una envoltura exterior de papel ordinario, y luego se embalan en cajas forradas de plomo, y cerradas herméticamente.

Los ladrillos o briquets de te pesan de 204 gramos a 409, y van envueltos en un papel doble, y embalados en cestas de bambú, muy sólidas.

MARMOLES. LOS MEJORES. "CASA MANFREDI".

Efemérides.

1842.—Muere Laney, célebre cirujano militar.
108.—Proclamación de José Bonaparte, como rey de España.
1909.—Fallece Gambier, célebre explorador del Congo.
1567.—Abdicación de María Stuard reina de Escocia.
893.—Dotación del hospital de peregrinos de Santiago.
1897.—Deja de respirar el gran astrónomo español León Hermoso.

No se ponga a vivir en un hotel sin antes ver los lujosos departamentos y habitaciones que tiene el "Regina".

Horóscopo de hoy.

Los nacidos el 27 de julio serán extremadamente avaros.

La nota final.

—¿Es suyo este perro?

—Sí, señor.

—¡Caramba! ¿Y de qué ha quedado tuerto?

—Del ojo derecho, ¿no lo ve usted?

Sino tuertos, por lo menos se quedan bizcos todos los que ven la elegancia y bajos precios que tienen los trajes que vende "Le Paris" en Zulueta y Neptuno.

¿Cuál es la carera más breve?

La de cardenal, porque se hace de un golpe.

Luis M. SOMINES.

DE AGRICULTURA

EL CONGRESO GANADERO

Con fecha de ayer se ha notificado por el Secretario de Agricultura a los señores miembros de la Comisión Organizadora del Congreso Ganadero que la reunión que habría de celebrarse el próximo día 30, a las tres de la tarde, en el Despacho de la Secretaría para dejar constituída dicha Comisión, ha sido pospuesta para el día cinco de Agosto próximo, a las tres de la tarde, fecha y hora en que ha de verificarse esa reunión por primera vez de la Comisión del Congreso Ganadero.

LAS PARADAS DE SEMENTALES

En estos días se han recibido en la Sección de Veterinaria de la Secretaría de Agricultura informes muy laudatorios de los Alcaldes Municipales en cuyos términos se ha establecido el servicio de paradas de sementales de las especies caballar y asnal, en el sentido de los beneficios que produce en favor de la mejora de la riqueza pecuaria el establecimiento de dichas paradas en los respectivos términos.

PIDA CREMA HELADA Pureza EN BIEN DE SU SALUD

ABSOLUTAMENTE PURA

A.D.P. FO-7762

PIDANOS POR TELEFONO EL NOMBRE DEL AGENTE NUESTRO MAS PROXIMO A SU CASA

AMERICAN DAIRY PRODUCTS COMPANY

Libre de Penosa Enfermedad

Sr. Preparador de el "GRIPPOL".

Habana.

Muy señor mío:

Esta tiene por objeto manifestarle la curación completa que he obtenido usando su magnífico preparado. Hace mucho tiempo padecía de un catarro crónico que me ha tenido sumamente molesto y por el cual tomé muchas medicinas. Hoy, gracias a Dios, me veo libre de tan penosa enfermedad y debo mi curación a los frascos de "GRIPPOL" que he tomado.

De usted atenta, S. S.,

Eugenio Alvarez.
S|c. 3 No. 103, Melena del Sur.

NOTICIAS DE LOS TRIBUNALES

PARA EL DIA 5 ESTA SEÑALADA LA VISTA DE LA CAUSA POR ASESINATO FRUSTRADO DE ESTHER SANCHEZ

La Sección Segunda de la Sala de Vacaciones de la Audiencia ha señalado para el día cinco del próximo mes de agosto, el juicio oral de la causa instruída al procesado Joaquín García, para quien pide el Ministerio Fiscal 10 años y 1 día de prisión mayor, por el homicidio frustrado de Esther Sánchez, suceso ocurrido en el pueblo de Santa Cruz del Norte.

Defiende el doctor Carlos M. Palma, quien sostiene que su patrocinado no es autor del delito que se le atribuye.

EL ASESINATO DEL DUEÑO DE LA BODEGA "LA ORIENTAL"

Por haber trancurrido las horas de audiencia en la celebración de otros juicios, la Sección Primera de la Sala de Vacaciones, suspendió ayer para la tarde de hoy, la continuación del juicio oral de la causa instruída a los supuestos autores de la muerte de Jesús Rodríguez, el bodeguero que era dueño de "La Oriental."

SOBRE AFORO DE MERCANCIAS. RECURSO CON LUGAR

En sentencia dictada al efecto, la Sala de lo Civil de la Audiencia ha resuelto el recurso contencioso-administrativo interpuesto por el Mandatario Judicial señor José Sánchez Villalba, bajo la dirección del doctor Florencio Guerra, contra la Administración General del Estado, en solicitud de que se revocase la resolución de la Junta de Protestas número 17.389, de 10 de septiembre de 1926, que aforó por la Partida 226 del Arancel de Aduanas, cuatro cajas conteniendo piezas de aparatos entongadores de azúcar que, con destino al Central Cunagua, importara el agente de Aduanas señor Luis de Cárdenas.

La Sala declara con lugar la demanda y revocando la resolución recurrida, consigna, como lo alegaron el señor Villalba y el doctor Guerra, que la mercancía de referencia debe aforrarse por la Partida 215 B. del aludido Arancel.

TRIUNFA UNA SOCIEDAD MERCANTIL DE ESTA PLAZA

Dicha Sala ha confirmado el fallo del Juez de Primera Instancia del Oeste, en los autos del juicio declarativo de mayor cuantía que, en cobro de pesos promoviera el doctor Ramón González Barrios, a nombre de la sociedad de "García ,Marquez y Sobrino", del comercio de esta plaza, contra Francisco Rodríguez Pérez, propietario y vecino de Guanabacoa.

Como lo pidiera el doctor González Barrios, el Juez declaró con lugar la demanda y condenó al demandado a pagar a la sociedad actora la cantidad de 4.756 pesos, 75 centavos, intereses legales y costas.

PENAS QUE PIDE EL FISCAL

180 días de encarcelamiento, por desacato, para Francisco Romero.

4 meses y 1 día de arresto mayor, por estafa, para Pedro Infante.

1 año, 8 meses y 21 días de prisión correccional, por rapto, para Luis Majenes.

4 años, 2 meses y 1 día de prisión correccional, por amenazas condicionales de muerte sin logro de propósito, para Salomón Hass.

1 año, 8 meses y 21 días de presidio correccional, por estafa, para Manuel Pérez.

400 pesos de multa, por tentativa de robo, para Crescencio Cárdenas.

Y 6 meses y 1 día de presidio correccional, por hurto, para Nicolás Olandata.

TRIBUNAL SUPREMO. — RECURSOS DECLARADOS SIN LUGAR

La Sala de lo Criminal del Tribunal Supremo ha declarado sin lugar el recurso de casación del procesado Francisco González Cruz, contra el fallo de la Audiencia de la Habana, que lo condenó a la pena de 1 año y 1 día de prisión correccional, por atentado.

También ha declarado sin lugar dicha Sala, el recurso de José López García, contra el fallo de la propia Audiencia, que lo condenó a 3 años, 6 meses y 21 días de presidio correccional, por robo.

SEÑALAMIENTOS PARA HOY EN EL SUPREMO.—SECCION PRIMERA

No hay.

SECCION SEGUNDA

—Matanzas.—Alcalde Municipal de Manguito, contra La Cuba Cane Co. Ponente: Trelles. Letrados: García Rosainz. Procuradores: Pozo y Granados.

—Camagüey.—C. Aruz y Díaz, contra Severo Pina Marín. Ponente: Trelles. Letrado: Rosainz. Procurador: Granados.

EN LA AUDIENCIA

Sección Primera

Contra, Fito Rodríguez, por hurto. Defensor Lavín.

Contra Manuel Febres, por amenazas. Defensor: Vega.

Contra Francisco Martínez, por robo. Defensor : González.

Contra Juan Lima, por atentado. Defensor: Vega.

Contra Amado Hernández, por robo. Defensor: Ravena.

Sección Segunda

No hay.

TRULINE

ESMALTES, TINTES, DORADOS Y PLATEADOS LO MEJOR QUE SE CONOCE

Fabricado por TRUE-TAGG PAINT CO. Memphis-Tenn. U. S. A.

SHERWIN-WILLIAMS

PINTURAS - BARNICES - LACAS - ESMALTES

Recuerde ésta Marca de Fábrica

"CUBREN LA TIERRA"

Que aparece en la etiqueta para su protección al comprar pinturas y barnices de alta calidad. Insista en esta marca de fábrica.

Ud. podrá saber inmediatamente si la pintura que se le ofrece es un producto genuino de la Sherwin-Williams. Cerciórese de que es la etiqueta en los colores amarillo, azul y rojo y que la marca de fábrica sea la original de Sherwin-Williams. No olvide la letra «H» al comprar Acabado Concreto Sherwin-Williams.

THE SHERWIN-WILLIAMS CO.

Acabado Concreto Sherwin-Williams

Sumamente durable y de colores muy firmes. Insista en la etiqueta que, además de los colores amarillo, azul y rojo lleva la letra roja "H"

Flat-Tone Sherwin-Williams

Es una pintura lavable, ideal para decorados interiores. Resiste el más duro trato. Exija la etiqueta de Sherwin-Williams en los colores amarillo, azul y rojo.

En las Ferreterías siguientes Ud. encontrará en existencia las pinturas Sherwin-Williams

E. Fernández & Cía., Padre Varela 69-71.
Fco. García de los Ríos, Máximo Gómez 322.
J. González & Hno., Ave. de Menocal 33.
Filemón Carmona, Máximo Gómez 540.
Larrarte & Villalobos, Villegas 63.

LA MAYOR DEL MUNDO

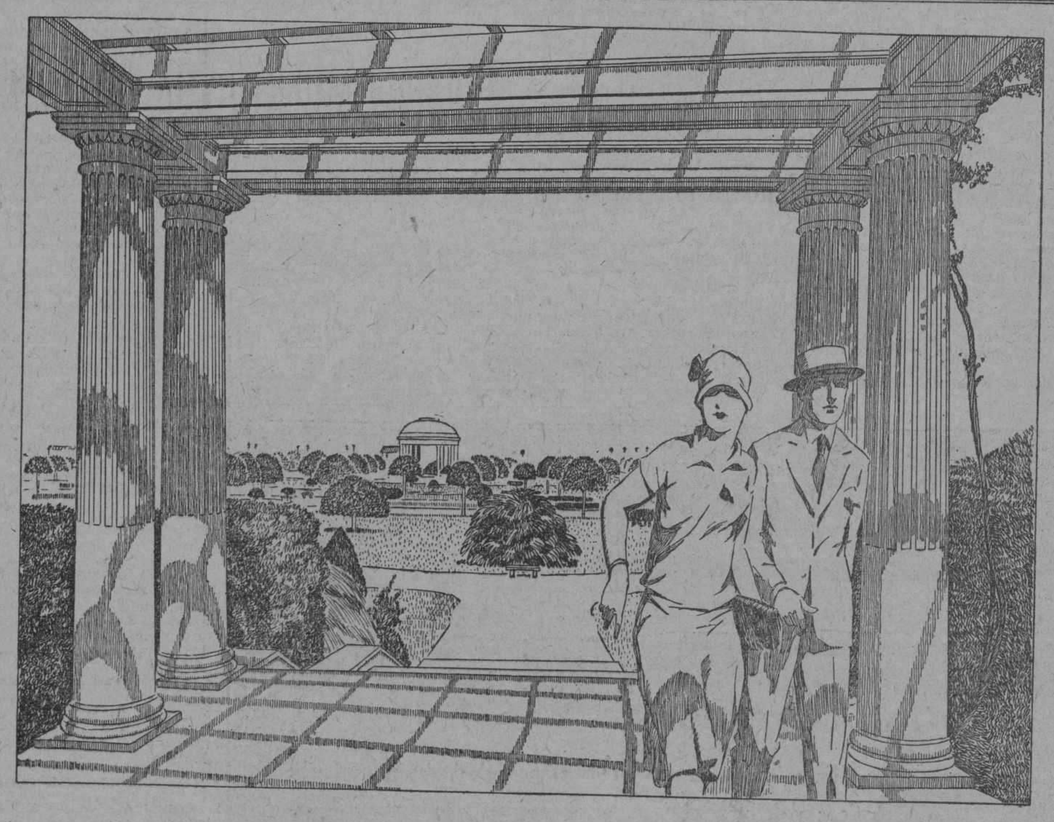

ATENDIDO BELLO CENTRICO

REPARTO MIRAMAR Y ALTURAS DE MIRAMAR

ADMINISTRADORES ENRIQUE A SARDIÑA Y NICOLAS G. MENDOZA

NOTA:—Tenga presente que este es el momento de comprar terreno y hacer su casa económicamente; pero fíjese mucho dónde la fabrica.

AMARGURA Nº 23 — TELEFONO A 1833

M.E.C.D. 2016

VENTA-MARAVILLA

Diríjase a nuestro Departamento de Telas de Seda, y pida que le exhiban los estilos llegados ayer. Los encontrará preciosos, sencillamente.

Verá dibujos, cuyo novísima originalidad corre parejas con la más armoniosa combinación de colores, y podrá apreciar también que, dados los precios a que hemos marcado estas telas, resultan regaladas o poco menos...

VELOS DE SEDA ESTAMPADOS. Dibujos de originalidad y belleza supremas. A **$1 60**

FLAT CREPE LAVABLE ESTAMPADO, de hermosos coloridos, inalterables. A **$1.85.**

CREPE BELVEDERE, de color entero. Carta completa de colores. A **$1.98.**

CREPE MONGOL FLOREADO, solamente en finas labores menudas. A **$2.10.**

CARTERAS Y BOLSAS.

Los dos lotes que desde hace dos días venimos liquidando, al precio de: **$0.85** y **$1.35.**

apenas existen ya; sin embargo, las pocas que nos quedan aún, son todas modernas y variadas, y por consiguiente, usted hallará alguna digna de su agrado.

ZENEA (NEPTUNO) La filosofía Y SAN NICOLAS

LA CAMARA DE COMERCIO AMERICANA FELICITA A WOLTER DEL RIO POR SU PROYECTO DE LEY DE EXTRANJERIA

Celebróse ayer la sesión-almuerzo reglamentaria de los directores de la Cámara de Comercio Americana, con la asistencia de todos los directores. El señor Néstor L. Carbonell, jefe del Negociado de Asuntos Panamericanos de la Secretaría de Estado; Mr. H. W. Ash, vicepresidente de Warren Brothers Company, y Mr. Everett Sutcliff, tesorero de dicha compañía, fueron huéspedes de los directores.

Se leyó una carta de la Cámara de Comercio de los Estados Unidos en Washington, tocante al establecimiento de una marina mercante americana adecuada, en la que la Cámara Nacional reitera y ofrece su intercesión en favor de la adopción de medidas para el mantenimiento de un servicio eficiente bajo control privado.

El asunto precedente, juntamente con la correspondencia relativa a la reglamentación de las inundaciones del río Mississippi fueron pospuestos hasta el próximo mitin reglamentario que celebra la Cámara todos los meses.

Se leyó una carta del doctor Germán Wolter del Río, relativa a la legislación que afecta las propiedades de extranjeros que mueren ab intestatos, que a continuación se reproduce:

"Sr. Hugo Hartenstein, presidente de la Cámara de Comercio Americana de Cuba.

Habana.

Estimado amigo:

He recibido su muy atenta carta del día 19 de los corrientes por la que me comunica el acuerdo de esa Cámara de Comercio, de felicitarme por mi proyecto de ley modificando el artículo 44 de la Ley de Extranjería y los artículos 956 y 1635 del Código Civil.

Quedo muy reconocido a ustedes por la señalada distinción que me han dispensado.

Ese proyecto de ley fué aprobado por la Cámara, y actualmente se encuentra pendiente de la aprobación del Senado.

Tengo la impresión de que el Senado habrá de aprobar ese proyecto en la Legislatura de noviembre próximo, y desde luego, sera muy eficaz la gestión que ustedes hicieran en noviembre con los señores Senadores, recomendándoles la aprobación del proyecto.

Yo, por mi parte, también recomendaré el asunto a los señores Senadores.

Me es grato quedar de ustedes con la mayor consideración muy atentamente.—**Germán Wolter del Río.**"

El secretario leyó copias de cablegramas cambiados con la Cámara Americana y la Ford Motor Company, como sigue:

"Cámara de Comercio de la Habana.

Sírvanse cablegrafiar contra reembolso situación campo de aterrizaje de aeroplanos, punto, tamaño del mismo y las dimensiones de las tránsfugas.—**Harry J. Brooks Ford Motor Co. Dearborn Mich.**"

"Harry J. Brooks.

Ford Motor Company.

Dearborn Michigan.

Campo de aviación situado en el Campamento Columbia, Marianao, aproximadamente ocho millas Oeste del centro de la Habana. Tiene una superficie de más de una milla cuadrada. Pueden aterrizar en cualquier parte del Campo."

El señor Carbonell pronunció un discurso acerca del aspecto comercial de las Conferencias Panamericanas, señalando las magníficas oportunidades que brinda a Cuba la sexta de esas reuniones, que se efectuará en la Habana a principios del próximo año.

Y el señor W. Ash, vicepresidente de la Warren Brothers, trató acerca de los problemas afectos a la Carretera Central, tributando elogios a la administración del general Machado.

UN JOVEN TRATO DE SUICIDARSE

En el cuerto centro de socorro, fué asistido anoche, Armando Enriquez Rodríguez, natural de la Habana, de 23 años de edad y vecino de Luyanó 11, letra A, de una herida producida por proyectil de arma de fuego, situada en la región occipito frontal lado derecho.

Este joven, con un revólver calibre 32, trató de suicidarse, a cuyo fin se introdujo en el cuarto de baño de unas caballerizas que existen en Batistas y Margenes del Río Luyanó, disparándose un tiro.

Enriquez escribió dos cartas, una para su señor padre, José Enriquez y otra para su amigo Andrés Domínguez, vecino de Damas y Jesús María, en las cuales dice que lo perdonen y que si atenta contra su existencia es por que esta aburrido de vivir.

El joven Enrique paso a la Casa de Salud Dependientes, donde será sometido a una operación quirúrgica.

El estado del paciente es de suma gravedad.

El Gobernador Provincial señor Antonio Ruiz, y el Dr. Felipe González Sarrain, presidiendo la reunión celebrada ayer para tratar del recibimiento que se tributará al señor Presidente de la República

HABANERAS

HOY

SANTOS DEL DIA

San Celso.

Y San Víctor y San Nazario.

Triple festivilad que celebra nuestra iglesia en el día de la fecha.

El doctor Celso Cuéllar del Río, Senador por la provincia de Matanzas y a su vez Jefe del Partido Popular, está de días.

Formando parte de la excursión presidencial llegó hasta Santiago de Cuba

Regresó ayer.

Por el Central.

Fecha triste, por los recuerdos que en su alma evoca, es la de hoy para tan querido amigo.

A reunirse con su distinguida esposa, la señora Margarita Zayas de Cuéllar, ha venido expresamente.

Otro buen amigo está de días.

El señor Celso González.

Distinguido caballero, muy estimado en nuestros mejores círculos sociales, que figura en el Consejo de Dirección del importante Banco Comercial.

Llévenle estas líneas la expresión de mis deseos por todo lo que sea para su bien, su satisfacción y su felicidad.

El señor Celso Pérez, jefe de una numerosa familia de esta sociedad, celebra su santo.

Y Celso R. González.

Joven correcto y distinguido.

Relacionado con el mismo doy en nota aparte una agradable nueva.

De casa.

Uno de los más queridos.

Es el señor Celso Bilbao, traductor de cables del periódico.

Su hijo Celsito, tan inteligente, está también de días.

En la festividad de San Víctor celebra su onomástico Fray Víctor Fernández de la Riva, párroco de la Iglesia del Vedado, para quien habrá por parte de sus feligreses demostraciones numerosas de afecto, consideración y simpatía.

Una linda señorita.

Celsa Fernández de Velasco.

De propio intento he reservado el último saludo para la bella y gentilísima señora Nancy Boullosa de Fonts.

Está de días.

Y se los deseo muy felices.

EL DIA DEL PERU

La República del Perú.

En su fecha gloriosa

Es la de hoy, 28 de julio, con motivo de cumplirse ciento seis años de su independencia nacional.

Conmemorando el fausto aniversario recibirá el señor Oscar Barrenechea y Raygada, culto y caballeroso Encargado de Negocios del Perú, con su esposa, la distinguida dama Amalia de Urioste de Barrenechea.

Recibo de la mañana.

De once y media a una.

Será en la sede de la Legación, calle B número 184, en el quartier del Vedado.

U recibo sencillamente.

Sin fiesta.

EL ULTIMO COMPROMISO

Dulce y vibrante.

Una nota de amor.

Presuroso la recoge el cronista seguro del agrado que ha de producir.

Ha sido pedida para el señor Celso R. González la mano de la señorita Hortensia Alonso Suárez.

Hortensia.

Linda rubita.

La recuerdo del **Vedado Tennis Club**, en una deliciosa noche de cabaret, donde estaba encantadora.

Apuesto y simpático el joven Celso R. González pertenece a una distinguida familia que reside fuera de la Habana.

Ante la señora Panchita Suárez viuda de Alonso, madre de la gentil Hortensia, fué hecha la petición por el señor Antonio G. Suárez, gerente de la **Reciprocity Supply Co.** en cuyas oficinas desempeña dicho joven un cargo de confianza.

Para la señorita Alonso como para su elegido son innumerables las felicitaciones.

Vayan las mías.

De las más afectuosas.

CRISTINA GOMEZ MENA

En capilla ardiente.

En el hospital de Bilbao.

Allí sigue, desde el trágico accidente en que perdió la vida, la infortunada novia del domingo.

Se celebraron ayer misas en sufragio del alma de Cristina Gómez Mena.

Fueron en Cadagua.

Valle de Mena.

Posesión veraniega, en la feraz campiña vasca, de los atribulados padres de Cristina

Hubo dobles funerales en campanas que pocos días antes repicaron a gloria.

Tristeza en el valle.

Sollozos en la capilla...

(Continúa en la pág. SIETE)

Use medias de seda VAN RAALTE Garantizadas

En todos los colores de moda.

DE TRIUNFO EN TRIUNFO

va el rico y sin rival café de "La Flor de Tibes", que se ha apoderado ya de todos los paladares.

BOLIVAR 37. TELEFONOS A-3820 y M-7623.

NOTICIAS DE LOS JUZGADOS

HOMBRE MUERTO POR UN OMNIBUS

Falleció ayer en Emergencias, a causa de las heridas que sufrió Estanislao Carreras, de la raza de color, de la Habana, de 47 años, jornalero de Obras Públicas y vecino de Gervasio 146, que, al apearse ayer mañana de un ómnibus en la esquina de las calles Infanta y Estrella, fué arrollado por el automóvil 32210, que conducía el chauffeur Pedro Pablo Ramos Gómez, vecino de 10 de octubre 342.

El chauffeur fué detenido y presentado al Juzgado de Instrucción de la Sección Tercera. Hoy le será practicada la autopsia al cadáver del infeliz Carreras.

ROBOS

En la casa Industria 72, domicilio de Marcelino Rodríguez García, violentando el candado de la puerta y un escaparate, sustrajeron 10 pesos y ropas cuyo valor ignora el perjudicado.

—Vicente Mañaza Campanello, italiano, de 51 años, vecino de Bernaza 20, habitación número 2, dió cuenta a la policía que le habían sustraído 160 pesos en ropas.

—En la carnicería sita en Concepción y Lawton, de Manuel González Gómez, violentando la cerradura de la puerta sustrajeron una pesa y carne con un valor total, de 25 pesos.

—En la capitanía del Puerto denunció ayer al jefe de Policía, el capitán del vapor dinamarques "M. C. Holm', atracado al muelle de la America Agricultural Chemical Co. en Regla, señor Cristian Blemm, que le han sustraído del barco, dos encerados que aprecia en 500 pesos.

ESTAFA

En la Jefatura de la Secreta denunció ayer Nain Erched de Palestina, de 23 años, vecino de Arzobispo y Santo Tomás, en el Cerro, que vendió a plazos a Consuelo Alonso vecina de Trocadero 44, una lámpara valuada en 110 pesos. Entregó la lámpara, quedando en ir al día siguiente a la casa a cobrar el primer de 12 pesos, y al ir, Consuelo se había mudado de casa ignorando el lugar en que se encuentre.

INTENTO DE SUICIDIO

Ingiriendo iodo, trató de quitarse la vida ayer, Francisco Casanova Arango, de 42 años, vecino de Pulido 28. Fué asistido en el quinto centro de socorros por el doctor Martínez. Declaró Casanova que, su mala situación le había inducido a suicidarse

UNA CAIDA

Al caerse de la baranda del portal de su casa, Serrano 29, sufrió la fractura del antebrazo izquierdo Miguel A. Pandamio de 9 años de edad. Fué asistido en la casa de salud La Purísima Concepción.

PROCESADO CON EXCLUSION DE FIANZA COMO COMUNISTA

El Secretario del Sindicato de Motoristas y conductores de la Havana Electric, Octavio García García, fué procesado ayer en la causa por Rebelión que instruye como juez especial el doctor Gabriel Quesada, excluyéndole de fianza. Ingresó en la Cárcel.

FALSO INSPECTOR DETENIDO

El vigilante de la Policía Nacional 295 J. Marcos, detuvo ayer, en Concha y Fomento a Manuel Gutiérrez Hano, de 42 años vecino de Salud 2, por tener noticias de que exigía dinero a los comerciantes diciendo era inspector de Sanidad. Le ocupó un carnet que tenía, de cuando en pasada época fué inspector de la Secretaría de Sanidad. Como no le acusaron, quedó en libertad.

LA CAUSA POR LA MUERTE DEL ANCIANO FELIX PEREZ

Ayer llegó al Juzgado de Instrucción de la Sección Cuarta, la causa instruída por el Juzgado de Instrucción de la Sección Segunda, por el homicidio del anciano Féliz Pérez Pérez, en cuya causa aparece procesado con exclusión de fianza el vigilante de la Décima Tercera Estación de Policía, número 704 Armenio Benítez, que se comprobó testificalmente que fué el autor de las lesiones que le causaron la muerte al anciano referido. Correspondió actuar en la causa a la Secretaría del señor Miguel Angel Zayas.

PROCESADOS

Fueron procesados, ayer los siguientes individuos: Jesús Vicente Méndez y Juan José Alemán, por estafa, con 500 pesos cada uno de fianza; Celestino Carreño Gutiérrez, por lesiones por imprudencia con 300 pesos; María Eulalia González, por atentado, con 200 pesos.

GRANDES ALMACENES

Fin de Siglo

HIC NOVVM

ULTIMOS DIAS DE LA

Gran VENTA-RECORD

nuestra más radical y extensa

REBAJA

Ayer indicamos algunos de los numerosos artículos para el hogar, fáciles de aqduirir en condiciones ventajosísimas gracias a la Gran VENTA-RECORD. *Hoy sugerimos algunas espléndidas ofertas en artículos de uso personal.*

Todas nuestras existencias las ofrecemos en estos últimos días-28, 29 y 30-a precios de costo aproveche Vd. hasta el último instante esta incomparable oportunidad.

para señoras

A $ 3.00

JUEGOS INTERIORES DE JERSEY DE SEDA RAYON

en los colores rosa, cielo, maíz, Nilo, salmón o lila, con finos entredoses en tono crema.

A $ 0.90

PANTALONES DE OPAL, EN EL ESTILO BROOMERS

de irreprochable confección. En los mismos colores que los juegos interiores descritos.

A $.6.85

KIMONOS DE SEDA ESTAMPADA

combinados al frente y en las bocamangas con franja de color haciendo contraste.

A $ 1.50

TRAJES DE BAÑO DE JERSEY

en Prusia, negro o pavo, con ribete de color en las bocamangas y escote. Tallas: 36 al 44.

A $ 4.25

CAPAS DE BAÑO DE CRETONA DE FELPA INGLESA

con bellas estampaciones. Zapatillas de baño a 85 Cts, $1.05 y 1.25... Gorros de baño lisos a 15 Cts.; adornados: desde 30 Cts. Bolsas de baño, de goma y cretona floreada, desde 60 centavos.

SOSTENEDORES

de tul de hilo enterizos delante y con cordones atrás, guarnecidos con encajes de Cluny. Tallas del 34 al 42. A $0.75.

FAJAS

todas de elástico, con el frente de cuti de hilo liso, de pocas ballenas. 14 pulgadas de largo. Tallas 26 al 36. A $2.85.

A $ 4.0(

BOLSAS DE GOBELINO IMITANDO TAPICES ANTIGUOS.

Los cierres de metal labrado, tallado, etc. Gran variedad, desde $4.00 en adelante.

A $ 3.50

PRECIOSAS CARTERAS EN FORMA DE SOBRE,

de tamaño grande, con bonitos broches y finos detalles en diversas pieles. Muy rebajadas de precio. Valían $5.00; ahora, a $3.50.

A $ 1.80

ABANICOS DE EXQUISITA FANTASIA DECORATIVA

con el paisaje de papel y el varillaje de nácar... Abanicos japoneses de papel, con el varillaje de laca, decorados con bellas flores; última novedad, a $2.00... Abanicos de papel y madera con el paisaje en estilo antiguo. Tamaño 14 pulgadas.

A 65 Cts.

MEDIAS ENTERAMENTE DE SEDA

con refuerzos dobles especiales para los tirantes. Magnífico resultado. 12 colores.

A 95 Cts. Medias de muy fino chiffón de seda, con pequeños refuerzos de algodón.

A $1.25: Medias de SEDA MAGNIFICA, en tejido semidoble, de resultado espléndido.

A $1.40: MEDIAS ENTERAMENTE DE SEDA FINISIMA. lisas o de cuchilla calada, con el pie francés. Colores favoritos hoy en boga.

MEDIAS FINERY—mil veces imitadas, nunca igualadas—: también a precios rebajados.

Novedades Originalísimas, para el Decorado y para el Vestir, en el Dpto. de Sedería

no diga gaseosa pida Salutaris

M.E.C.D. 2016

Defunciones ocurridas ayer en La Habana

Relación de certificados de defunciones registrados durante el día de ayer en el Negociado de Demografía de Sanidad, según nota oficial facilitada a la prensa.

Martín Chardielvaro, mestizo 12 meses, Diaria 34, Enteritis; Carlota Flores, blanca 51 años, Zapotes 3, gastro enteritis; Conrado Alfer, blanco, 30 años, Gloria 80, nefritis aguda; Rafael González, blanco 63 años, Príncipe 2, cirrosis hepática; Ursula Cabrera, blanca, 58 años, H. Calixto García, miocarditis; Bártula Galán, blanca 11 meses, Capdevila s|n, avariosis; Arturo Benamelis Valdés, blanco, 51 años, La Benéfica, tuberculosis pulmonar; Lucas Raimundo Alvarez Toro, blanco 28 días, Casa de Beneficencia, atrofia; Narciso Bañado, blanco, 45 años, H. Calixto García, hemorragia cerebral; María Vázquez, blanca, 24 años, Hospital Calixto García, peritonitis; Celiva Torre, blanca, 50 años, Hospital Calixto García; Cáncer de la lengua; Antonia Torres, blanca, 64 años, 10 número 9, gastro enteritis; Celia Muñoz, blanca 32 años, Cerro 551, colapso; Antonio I. Portal, blanco 6 meses, Animas 194, enteritis; Ana María González, blanca, 62 años, Sitios 89, Arterio esclerosis; Antonio Méndez, negro, 42 años, Campanario 209, pitelioma de la vejiga; Angel Sánchez, blanco)0 años, Cerro 659, tuberculosis pulmonar; Manuel López, blanco, 51 años, La Benéfica, cáncer del recto; Dolores Valdés, negra, 2 meses, J. Delgado s|n. gastro enteritis; Francisco Núñez Chao, blanco, 49 años, La Benéfica, apendicitis aguda; Virginia Chamizo Rabelo, blanca, 55 días, Lawton 1, persistencia del agujero botal; Eleuteria González Guillén, blanca, 59 años, Jesús dl Monte 181, obstrucción intestinal; José Masagué Ferrer, blanco 81 años, Fomento 2, anuria.

El Nuga-Tone Aumenta la Fuerza en Pocos Días

Todas las personas que usan el Nuga-Tone están sorprendidas de la rapidez con que hace que se sientan mejor y la increíble rapidez con que aumentas sus fuerzas, en muchos casos en sólo unos pocos días. Estos son los corrientes resultados obtenidos por millones de personas durante los últimos 35 años lo que es una prueba convincente de sus indudables méritos y valor como reconstituyente y vigorizador.

El Nuga-Tone produce sangre abundante, nervios firmes y fuertes, hombres y mujeres más sanos y vigorosos. Tómelo para mejorar la sangre, para la pérdida de peso, falta de apetito, indigestión, gases e hinchamiento del estómago e intestinos, hígado lento, molestias de los riñones y vejiga, nervios débiles y excitados, desgaste de los Organos Vitales y otros síntomas similares, debidos al agotamiento y debilidad general. Ensaye el Nuga-Tone hoy mismo. Todos los droguistas lo venden con la absoluta garantía de que dará buenos resultados o dinero devuelto. Rehuse los substitutos.

LOS PUNTOS SOBRE LAS iii PARA ENGORDAR (ÚNICO MEDIO SEGURO)

NO BASTA COMER: ES NECESARIO ALIMENTARSE.

La comida que no se digiere bien, NO alimenta.

Ayude su comida, con ALIMENTO asimilable sin necesidad de digerirlo. Con ALIMENTO que se absorba por el organismo sin cansar el Estómago, sin cansar el Hígado.

Una copa de 100 gramos ——— equivale a ½ lb. de Carne fresca de ternera.

OXOIDE

Alimenta sin cansar el Estómago ni el Hígado.

Contiene mucho Jugo de Carne peptonizado frío, en forma Sabrosa y aromática.

Puede tomarse varias veces al día para aumentar y apurar el Recuperar Carnes y fuerzas.

EL DR. J. A. SIMPSON ANALIZO EL OXOIDE Y DICE: "ES UN JUGO DE CARNE DE 7% DE EXTRACTO CONCENTRADO AL 25%.

EXIJA OXOIDE LEGÍTIMO

Fabricado por Droguería SARRÁ. La Mayor.

31 EDIFICIOS. 600 EMPLEADOS.

Crónica Católica

MUY ILUSTRE ARCHICOFRADIA DEL SANTISIMO DE LA IGLESIA DE LA CATEDRAL

El pasado domingo, tercero de mes celebró su fiesta mensual reglamentaria la Muy Ilustre Archicofradía del Santísimo de la Santa Iglesia Catedral Metropolitana de la Habana.

A las 7 y media a. m| misa de Comunión general armonizada en la que ofició el P. Jesús Gordon, acercándose a la sagrada mesa todos los hermanos del Santísimo además de numerosos fieles.

A las 9 a. m. celebróse misa solemne de ministros a toda orquesta y voces en la que ofició Monseñor Manuel Arteaga y Betancourt, Provisor y Vicario de la Archicofradía de la Habana, asistido de los PP. Fermín Fraga y Jesús Gordon.

La Cátedra sagrada fué ocupada por el Exmo e Ilmo. señor Arzobispo de la Habana Monseñor Manuel Ruiz y Rodríguez, quien versó en su bella oración sagrada sobre el tema del día.

Fué sumamente elogiado el sermón de nuestro dignísimo Prelado.

La parte musical estuvo bajo la dirección del Maestro Palau Director de la Capilla Musical de nuestra Catedral.

Terminada la misa a la que asistió una numerosa concurrencia se organizó la procesión por el interior del templo, dándose al terminar la bendición con el Santísimo y se reservó.

Llegue hasta el Párroco y la Muy Ilustre Archicofradía del Santísimo nuestra felicitación por la brillantez que revistió la fiesta mensual.

EN LA PARROQUIA DEL CARMEN

La fiesta mensual que a Jesús Nazareno se celebra en la Iglesia de Nuestra Señora del Carmen, se ha efectuado este mes con extraordinaria solemnidad y brillantez.

A las ocho y media de la mañana celebróse misa cantada en la que ofició el padre Justo del Niño Jesús.

La cátedra sagrada fué ocupada por el padre José Vicente de Santa Teresa. C. D. Párroco de dicha iglesia, quien con gran elocuencia y de manera brillante elevó un hermoso himno al Nazareno.

El altar lucía un artístico adorno floral confeccionado por la insustituíble camarera señora Agustina Rubio de Martínez.

La parte musical estuvo encomendada al coro parroquial compuesto por interesantes y bellas señoritas y dirigido por el maestro Jaime Ponsoda.

Una numerosa concurrencia invadía el templo carmelitano.

La mesa de limosnas estuvo a cargo de la señora Rubio de Martínez y de la señora de Margarir.

Felicitamos al párroco padre José Vicente y a la camarera señora Agustina Rubio de Martínez, por la solemnidad con que celebraron la fiesta mensual.

CONGREGACION DE LA ANUNCIATA

La Comunión mensual de Agosto, que debía de celebrarse el 7 de expresado mes, se anticipa al domingo 31 de julio, festividad de San Ignacio de Loyola, suprimiéndose por tanto aquélla.

V. O. TERCERA DEL CARMEN

Los días 30 y 31 del actual, celebra su Fiesta Patronal, la V. O. Tercera del Carmen.

NOVENA Y SOLEMNE FUNCION A LA VIRGEN DEL CARMEN EN EL TEMPLO DE SAN FRANCISCO

En el suntuoso templo de San Francisco de la Habana, se festejó a la Virgen del Carmen con novenario y solemne función.

La Novena. —Tuvo lugar del 7 al 15 ambos inclusive, a las 8 a. m. con misa cantada, rezo de las preces correspondientes a cada uno de los días del novenario y Gozos cantados.

El artar fué servido por los Padres de la Comunidad Seráfica. Y la parte musical fué interpretada por la Capilla musical de la misma Comunidad.

A las 7 y cuarto p.m. se repetía la novena.

La Fiesta del Carmen. —A las 7 y media a. m. celebró la Misa de Comunión general el R. P. Fray Mariano Andoin, Director de la notabilísima revista seráfica "San Antonio".

El banquete eucarístico estuvo muy concurrido.

A las 9 a.m. solemne Misa de Ministros. Ofició de Preste el R. P. Fray Vidal Larraz, O. F. M., asistido de los Padres Fray Mariano Andoin y Fray Serafín Ajuria, O. F.M.

Pronunció el Panegírico el R.P. Fray Buenaventura Salazar, con sabia y elocuente palabra, que mereció el unánime elogio de la numerosa y distinguida concurrencia, que atentamente le escuchó.

La parte musical fué interpretada por los cantantes de las Comunidades Seráficas de la Habana, Casa Blanca y Guanabacoa, que forman una maravillosa capilla musical, pues todos sus componentes, hijos de Vasconia, poseen grandes cualidades, que les hacen excelentes cantantes.

Dirigió la artística agrupación Seráfica, el organista de San Francisco de la Habana, R. P. Fray Leonarlo Celaya, a quien nos complacemos en felicitar por los triunfos que viene alcanzando en el divino Arte de la Música.

El templo lucía un hermosísimo adorno floral, que por todos fué celebrado, y muy justamente felicitado el Hermano Fray Francisco Villar, su autor.

La numerosa concurrencia fué obsequiada con piadosos recordatorios.

Costeó estos solemnísimos cultos en honor a la Virgen del Carmen, la distinguida señora Carmen de Castro de Rodríguez Capote, quien fué felicitada por la grandiosa generosidad con que obsequió a la Virgen del Carmen.

Nos unimos a las felicitaciones tributadas a tan piadosa dama.

SOLEMNE FIESTA A NUESTRA SEÑORA DEL CARMEN EN LA IGLESIA DEL CARMELO EN EL VEDADO

Las tradicionales fiestas que en honor de Nuestra Señora del Carmen se celebran anualmente en la Iglesia del Carmelo a cargo de los PP. Carmelitas, ha revestido este año una solemnidad extraordinaria.

Como preparación para la fiesta principal, celebrose un triduo que comenzó el día 22 terminando el 24 con la fiesta Patronal.

Los dos primeros días del triduo celebrose a las 8 a. m. misa armonizada después de la cual se hizo el ejercicio del triduo y mes.

Por la tarde a las 6 después de expuesta S. D. M., se rezó el Santo Rosario, ejercicio del triduo, plática, bendición, reserva y cánticos a la Virgen del Carmen.

Los sermones de los primeros días del triduo estuvieron a cargo de los PP. Juan José de la Virgen del Carmen, Vicario del Convento e Iglesia del Carmelo y P. Casimiro de la Sagrada Familia, C. D. quienes con gran elocuencia y de manera extraordinaria cantaron las glorias de la Virgen del Carmen, haciendo resaltar los beneficios que reporta el uso de su Santo Escapulario y la devoción que se le tiene en Cuba.

Una numerosa concurrencia invadía el templo Carmelitano durante se celebró el triduo preparatorio.

Salve

El sábado día 23 una vez terminados los ejercicios de por la tarde, se cantó Salve Solemne en la que ofició el P. Juan José de la Virgen del Carmen.

Estando la orquesta a cargo del maestro Pardo, que mereció muchos elogios por las piezas que bajo su dirección interpretaron.

Fiesta Principal
Misa de Comunión

El domingo 24 día de la fiesta principal, se celebró a las 7 y media a. m. misa de Comunión general armonizada en la que ofició el P. Fray José Vicente de Santa Teresa C. D. Vicario Provincial de los PP. Carmelitas en Cuba.

Acercaronse a la sagrada mesa las asociadas de la Semana Devota, Ropero de la Virgen del Carmen, Terciarios y Terciarias Carmelitas y numerosos fieles.

Bello fué el espectáculo de tan numerosa comunión.

Durante la misa de la capilla musical del templo dejó oir bellos motetes a Jesús Sacramentado.

Misa Solemne

A las 9 a. m. celebróse misa solemne de ministros a toda orquesta y voces en la que ofició Mon. Liberato Tosti, Auditor de la Delegación apostólica de las Antillas, asistido de los PP. Manuel Casares y Celestino Lucio Fernández, Capellán del Colegio de La Salle.

Asistió al altar como maestro de ceremonias, el Hermano Miguel Sacristán del templo.

Sermón

La cátedra sagrada fué ocupada por el elocuente orador sagrado Revedendo P. Francisco J. Asencio, S. J., quien de manera admirable versó sobre el siguiente tema: "La Virgen del Carmen como prodigadora de gracias a los hombres, y muy especialmente a los que visten el Escapulario y sobre todo en la hora de la muerte".

Fué un himno de gloria a Nuestra Señora del Carmen, la oración sagrada pronunciada por tan ilustre Jesuita.

Recibió múltiples felicitaciones.

Música

La parte musical estuvo a cargo de numerosas voces y orquesta bajo la dirección del maestro Pardo

Durante el tríduo, tanto por la mañana como por la tarde se ejecutaron obras de los Maestros Ripolles, Alvarez, Manraco y en la tarde del sábado se entonó una hermosa Salve del Maestro Alvarez y un Tantum Ergo.

En la misa de Comunión hermosos cánticos de los maestros Villalba, Alfonso y Handen.

Se entonó la gran misa del maestro Perosi, y al ofertorio una hermosa Ave María.

Entre los que tomaron parte en las voces y orquesta, recordamos a Rueda, Pardo, padre e hijo; Fernández, Mompó, y otros.

El adorno que lucía el altar, estaba confeccionado con profusión de plantas, arecas, flores y luces, obra ejecutada y costeada por la camarera señora viuda de Serra.

El adorno mereció numerosos elogios por el gusto y exquisitez con que fué confeccionado.

Las señoritas Carmen Ussia y Pepita Vinent, repartieron bellos recordatorios del acto.

Una numerosa concurrencia invadía el templo, haciendo imposible el penetrar en el mismo.

Durante todo el día se estuvieron imponiendo numerosos recordatorios.

Obsequio

A las 12 se sirvió en uno de los Comedores del Convento, un exquisito almuerzo familiar con que el Vicario del Convento P. Juan José de la Virgen del Carmen obsequió a los sacerdotes celebrantes y representantes de la Prensa.

Tomaron parte en el mismo: Monseñor Liberato Tosti, Auditor de la Delegación Apostólica; P. José Vicente de Santa Teresa, C.D., Vicario Provincial de los Carmelitas; P. Juan José de la Virgen del Carmen, Vicario del Carmelo; P. Víctor Fernández de la Riva, O. P. Párroco del Vedado; Dr. Jorge Le Roy; PP. Casimiro de la Sagrada Familia; P. Justo del Niño Jesús; P. Agustín del Sagrado Corazón; P. Carmelo de la Santísima Trinidad; P. Manuel Casares; P. Francisco J. Asencio, S. J.; P. Celestino Lucio Fernández, Capellán del Colegio de La Salle; P. Carlos Don, Manuel Seisdedos, Prior de la V. O. Tercera del Carmen; Eufrasio Fernánández, Agustín Urrutia, Lorenzo Blanco Doval, por el DIARIO DE LA MARINA; Eugenio Blanco Villar.

Procesión.

Por la tarde a las 5 y media se expuso S. D. M., rezándose a continuación el Santo Rosario y ejercicio del último día del triduo, bendición, reserva y plática que fué pronunciada de manera elocuentísima por el P. Juan José de la Virgen del Carmen, quien dió las gracias a los fieles por la cooperación que le prestaron para la celebración de dichos solemnísimos cultos y pidió para ellos a la Santísima Virgen del Carmen todo género de bendiciones y gracias.

Después de la plática se organizó la procesión por dentro del templo con la imagen de la Reina del Monte Carmelo, dándose al terminar la Bendición Papal.

Cerca de las ocho de la noche comenzó el desfile de la numerosa concurrencia que invadía la Iglesia del Carmelo.

Felicitamos al P. Juan José de la Virgen del Carmen por la solemnidad con que celebraron la fiesta Patronal de dicha Iglesia.

CULTO CATOLICO PARA HOY

En la Merced, solemne función al Santísimo Sacramento por el Jubileo Circular.

En Reina, homenaje a San Ignacio de Loyola, por la Asociación de las Escuelas Dominicales.

Se suplica la comunión y asistencia.

En la Parroquia del Carmen, segundo día del 30 solemne Triduo a Santa Marta.

En la Paroquia del Vedado, Misa de Comunión a las 7 y media a.m. en honor al Párroco, que hoy celebra sus días.

En San Nicolás de Bari, los Jueves Eucarísticos, con sermón por Monseñor Ricardo, oficiando el Párroco M. I. Sr. Antonio Abin.

En las Reparadoras, adoración al Santísimo Sacramento de 7 a 11 de la noche.

Invita a los fieles, la Asociación Eucarística Popular.

CULTO CATOLICO PARA MAÑANA

En el templo de Reina, corresponde rendir tributo a San Ignacio por la Congregación del Purísimo Corazón de María. A us congregantes se suplica encarecidamente la asistencia con la insignia, y se les pide muy encarecidamente comulguen en este día por la conversión de los pecadores y en honor a San Ignacio, por unirse la Comunión mensual con el Homenaje a San Ignacio de Loyola.

En el templo del Carmen grandiosa función a Santa Marta, por la mañana. A ls 6 de la tarde procesión con gresdes festejos.

En el Asilo Snta Marta so lemnes cultos a la Patrona por la mañana. Por l tarde Concierto y distribución de objetos por la Junta de Señoras protectoras del Asilo.

UN CATOLICO.

DIA 28 DE JULIO

Este mes está consagrado a la Preciosísima Sangre de Nuestro Señor Jesucristo.

Jubileo Circular. —Su Divina Majestad está de manifiesto en la iglesia de Nuestra Señora de las Mercedes.

Santos Nazario, Celso, Víctor papa, mártires; Inocencio, papa, Sanson y Pelegrino, confesores; y Acacio, mártires.

San Víctor, papa y martir. Fué africano y por su eminente virtud y grandes talentos fué elevado a la silla de San Pedro el año de 192. Pedían un papa de esta santidad y de estos talentos las heregías que por aquel tiempo despedazaron a la Santa Iglesia, contra las cuales fulminó anatemas Víctor con tanto vigor, que se conoció haberlo formado el cielo para exterminar aquellos mónstruos.

San Víctor fué en todo y por todo, un verdadero sucesor de los apóstoles, practicando todas las virtudes y granjeándose una gran veneración. Se castigaba con rudas penitencias y se alimentaba con tan poco, que era verdaderamente prodigiosa su conservación.

Gobernó este Santa Pontífice el rebaño de Jesucristo por espacio de diez años, recibió en premio de sus trabajos la corona del martirio el día 28 de Julio del 202.

San Víctor publicó muchas constituciones para bien de la Iglesia universal.

¿Necesita usted un TÓNICO?

Usted puede depender en la **Emulsión de Scott**, la combinación ideal de alimento y medicina, sin drogas ni alcohol. Nutre y fortalece. Insustituible.

Emulsión de Scott

M. R.

DE COMUNICACIONES

LA LLUVIA

Según los datos reportados a la Secretaría de Comunicaciones por los Centros de Telégrafos, durante las 24 horas últimas llovió en los siguientes pueblos:

Pinar del Río.—Llovió poco en Viñales, Puerto Esperanza, San Juan y Martínez y Las Martinas; regular en Consolación del Sur, Herradura, Coloma, Matahambre, Santa Lucía, Arroyos de Mantua y Mendoza, y fuerte en San Luis, Guane, Mantua, San Cayetano, Pilotos, San Diego de los Baños, Consolación del Norte, Central "Niágara", Bahía Honda, Orozco, Cabañas, Central "Merceditas," Quiebra Hacha, Mariel y Cayo Masón.

Habana.—Llovió poco en San Antonio de Río Blanco, Campo Florido, Jaruco, S. de Batabanó, Jesús del Monte, San Francisco de Paula, San Diego de los Baños; fuerte en Güira de Melena, Alquízar, Melena del Sur, Catalina de Güines, Madruga, Güines, Nueva Paz, San Nicolás, Reparto Almendares, Marianao, Hoyo Colorado, Caimito, Central "Habana", Columbia, Vedado, Regla, Guanabacoa, La Víbora, Central "Hershey" y Santa Cruz del Norte.

Matanzas.—Llovió poco en Limonar, Los Arabos, Banagüises, Central "Dulce Nombre", Central Alava, Central Santa Gertrudis, Tinguaro, Perico, Central "España", Manguito, Agramonte, Sabanilla, Carlos Rojas, Coliseo, Central "Cuba", "Mercedes", Santo Domingo, centrales "Santa Rita", Conchita", "Socorro"; regular en Martí, Máximo Gómez, Colón y San Pedro de Mayabón; fuerte en Cárdenas, Matanzas, Jovellanos, San José de los Ramos, Calimete, Central "Por Fuerza", Pedro Betancourt, Balondrón, Unión de Reyes, Alacranes, Cabezas, Güira de Macuriges, Cidra, Navajas, Canasí y centrales "Puertos", "Dos Rosas", "Progreso" y "Porvenir".

Santa Clara.—Llovió en el Central "Purio"; una pulgada en el Central "San Isidro"; 80 puntos en el Central "Ramona", una y media pulgada en el Central "Macagua" y una pulgada en el Central "Santa Lutgarda."

Camagüey.—No llovió.

Oriente.—Llovió fuerte en Campechuela.

NECROLOGIA

SRA. ANA MARIA SANCHEZ

Tras larga y penosa enfermedad ha dejado de existir la señora Ana María Sánchez, hermana amantísima de nuestro estimado amigo el señor Pastor Sánchez, Tesorero de la Asociación de Almacenistas y Cosecheros de Tabaco, giro en el cual gozaba de general y muy justificada estimación.

Al acto del sepelio, que tuvo efecto ayer tarde, asistió nutrida concurrencia, siendo también numerosas las coronas. Entre ellas figuraban una de la mencionada Asociación de Almacenistas y otra de su Presidente, el ex-Senador señor Suárez Cordovés.

Descanse en paz la distinguida dama y llegue hasta sus familiares todos, especialmente al señor Pastor Sánchez la expresión de nuestro más sentido pésame.

POR EL ASILO DE SANTA MARTA

Seis años hace que abrió sus puertas, en la barriada de la Víbora, el Asilo de Santa Marta, a los viejos desamparados, almas errantes, doloridas y llorosas...

Seis años hace, que por estos días, —y más frecuentemente que en el resto del año, soy portavoz de las viejecitas que se refugian en Santa Marta, y van saliendo de la pluma, una a una, las insinuaciones, los ruegos, los anhelos, de las que ya llegan al ocaso de una existencia agitada y a veces, plena de infortunio.

¡Y con qué éxito, lectores!

¡Cuántas cosas las viejecitas de Santa Marta me han pedido para que ustedes les enviaran, todas han llegado profusamente a consolarlas y a darles ánimo...

Las cuartillas escritas al correr de la pluma, —en ocasiones con el espíritu oprimido—, sin saber de fijo, como iban escritas, fueron mensajeras maravillosas. El periódico, origen de tantas buenas y malas cosas— las llevó no sólo a apartados rincones de la Isla, sino más allá de los mares...

Y llegaron en contestación, los mensajes de la caridad, la virtud excelsa, igual, en todas las tierras del planeta...

Por eso, las ancianitas de Santa Marta han visto la realización de dulces sueños.

Las Hermanitas que las cuidan y las aman, las que les dan lo mejor de su vida, son el más grande ejemplar de amor, de abnegación y de ternura que puede tener la humanidad.

¿Cómo no poner al servicio de tan hermosa causa cuánto esté a nuestro alcance?

Enviad, pues, para las viejecitas, algo de lo que os sobre.

El día 29, sexto aniversario de la fundación del Asilo, la Junta de Damas Protectoras de Santa Marta, entregará la recaudación de la fiesta teatral del 22 y los obsequios y golosinas que los buenos amigos y los benefactores envían por esta época.

¡Dios quiera que esos obsequios y esos donativos sean tan abundantes como necesitadas están las viejecitas!

¡Dios quiera que puedan ampliar su casa, donde ya están un poco apretadas!

Recordad, lectores, que ellas esperan...

Consuelo Morillo de Govantes.

GRAN REBAJA

de precios sobre un variado surtido de muebles, lámparas, espejos, etc., etc., a fin de dar cabida a las nuevas creaciones que pronto exhibiremos

MISA

O'REILLY No. 104. TEL. A-0478

Un cutis aterciopelado, terso, juvenil se consigue con un producto admirable: La Crema de "Pepino".

Barros, manchas, espinillas y grasa, desaparecen con esta maravilla de producto.

$2 y $2.40 al interior

PELUQUERIA MARTINEZ

Neptuno, 81. Teléfono A-5039.

14-28

Agua de Colonia :: del Dr. JOHNSON :: PREPARADA con las ESENCIAS más finas

EXQUISITA PARA EL BAÑO Y EL PAÑUELO

De venta: DROGUERIA JOHNSON, PI MARGALL, Obispo 36, esquina a Aguiar

¡Gran Quemazón de Sombreros de Señora!

En estos días se liquidan todos los modelos de sombreros franceses de verano a precios que nadie debe dejar de aprovechar; así que, visite

LAS NINFAS

La Casa que no admite competencia

LA CASA DE TODOS.

AGUILA 95, entre Neptuno y San Miguel

JOSE IRAVEDRA TELEFONO A-3888

UN DETALLE:—Pamelas de $7.00 y $8.00 a $2.50.

La Casa Fine

Fábrica de Colchones y sus Anexos

Camas, Cunas de Hierro y de Madera, Sillas de Servicio para Niños y Mosquiteros de Todas Clases

Cuando el Sol sale, sale para todos. Es insensato y del género tonto, pretender tapar el Sol con un dedo

"LA CASA FINE" vende a precios baratísimos, por el único motivo de que puede hacerlo así, y otros no pueden

NUESTRA ENORME VENTA DEMUESTRA DE MANERA TERMINANTE LA SUPERIOR CALIDAD DE NUESTROS PRODUCTOS

No se confunda: "LA CASA FINE" está en

M. Gómez (MONTE) No. 26, próximo a Aguila, Teléfono M-7575

(REHAGEMOS COLCHONES USADOS)

VENTAS AL POR MAYOR

Todo detallista tiene en nosotros un proveedor con precios al día, y un amigo.

GONZALEZ Y CIA.

7374 alt 26-26

E. P. D.

EL DR. JOSE R. AVELLANAL Y BANGO

Fallecido en la ciudad de Tampa, el día 25 de Julio del corriente.

Y dispuesto su entierro en esta Ciudad; los que suscriben: Viuda, hijo, hermanos, y demás familiares y amigos, ruegan a las personas de su amistad, se sirvan concurrir al muelle del Arsenal, mañana, viernes 29, a las tres de la tarde, para esperar el cadáver y desde allí acompañarlo al Cementerio de Colón; favor que se agradecerá.

Habana, Julio 28 de 1927.

Conchita Jiménez Vda. de Avellanal; José Luis Avellanal y Jiménez; María Luisa, Aurora, y Evaristo Avellanal y Bango; José, Francisco y Luis Mendoza y Avellanal; Luis, Roberto y Mario Avellanal y Cárdona; Martín Reyes; Gonzalo Amador de los Ríos; Rafael Jiménez; Dr. Edmundo Gronlier; Pablo Cantillo; Salvador Sánchez Guerra; Gustavo Ayala; Silvio Acosta; Juan E. García; Alfredo Cañal; Dr. Francisco J. de Velasco; Dr. Estanislao Cartañá, Dr. Gumersindo L. Atalay.

Se suplica no envíen coronas.

FUNERARIA DE 1a. CLASE

ALFREDO FERNANDEZ

TELEFONO A-4348 SAN MIGUEL 63.

M.E.C.D. 2016

¡OH, DULCES MANOS!

Tenga sus uñas como esmaltados pétalos de rosa

GLAZO

es el esmalte preferido por la mujer "chic" porque no se salta ni raya las uñas. Glazo es el esmalte de distinción para la mujer elegante.

De venta en los siguientes establecimientos

Luis L. Aguirre y Ca., S. en C.

Mercaderes 19. *Teléfono A-1748*

VIBOREÑAS

LOS SANTOS DE HOY

Señala el Calendario la festividad de los santos Nazario e Inocencio, y recuerdo que celebran sus días:

La apreciable señora Nazaria Blanco viuda de Gómez, actualmente de temporada en una finca cercana.

La señora Inocencia Alpízar de Martos, y su monísima nietecita "Natica", que es su adoración.

Una señorita tan sugestiva como Inocencia Argudín.

Y los señores Nazario Alpízar, Nazario Bosch, Inocencio Ruiz Alvarez y su hijo el joven Inocencio Ruiz Cabrera.

Les deseo las mayores prosperidades y el más dichoso día.

NOCHES DE APOLO

Un nuevo éxito fué la función de moda en el ventilado teatro del señor José Trevin, pues a pesar de la inseguridad del tiempo, asistió una numerosa concurrencia femenina, que fué obsequiada con bonitos "bouquets" de mariposas, por las graciosas "floristas" mis bellas amiguita Esther Moreno, Carmelina Arrieta y Silvia Monje.

Mencionaré las siguientes señoras: Isabel Gómez de Pérez, Matilde Blanco de Delgado, joven y elegante dama; Luisa S. de Martí, Irene Collado de Moreno, Hortensia M. de Veras, Amalia Domínguez de Sierra, Regina Dumás de Pérez y Gabriela Alvarez de García.

Y este grupo de señoritas: Erlinda Gracia, que corresponde a su nombre, pues es linda y graciosa; Caridad y Matilde Debrosse, Irene Alpízar, Juanita y Terina Rodríguez, María Luisa Hernández, Elena Martí, Amparo Vallés, Violeta y Margot Bosch, María Arango, Ana María Ochoa, (una linda trigueña); Julita López, Isolina Díaz, Cermira Granda, María Antonia Hernández, Matilde Cabrera, Luz Elena Noble, Gisela García, Ofelia Gómez, y una ideal y sugestiva nena "Nena" Piñón.

Esta noche, a reiteradas peticiones, se presentará el famoso niño Narcisín, en "Los Niños del Hospicio" y "Peripecias de un novato", deferencia del señor Trevín a las asíduas concurrentes a su predilecto Apolo.

SANTA MARTA

Es mañana la festividad de esta santa que tantas devotas tiene, y a todas recuerdo que por la tarde, a las cuatro, se celebrará en el Asilo de Ancianas de su nombre, la fiesta anual en su honor.

Las que deseen hacer obsequios a las asiladas pueden remitirlos a la Presidenta de las Damas Protectoras, señora Consuelo Morillo de Govantes, Milagros, número 41, Reparto Mendoza, o avisarle por el teléfono 1-3647, para recogerlos.

Todo lo que se les dedique será aprovechado, ropa, calzado, alimentos y materiales de construcción para las obras del Asilo, y ellas, las viejecitas, sabrán bendecir el nombre de todas.

SRTA. JUANITA M. PUJOL

Recientemente ha sido operada de apendicitis en la gran clínica del Centro Balear, tan apreciable señorita, obteniendo un nuevo triunfo el joven y experto cirujano doctor Lorenzo Ponce de León, que pronto la dará de alta.

Mi enhorabuena a la señorita Pujol Quintero, a sus familiares y al doctor Ponce de León.

NOTA DE DUELO

Muy sentido ha sido en nuestra barriada el lamentable fallecimiento de la infortunada dama Aurora Blanco, la viuda del inolvidable amigo y compañero "Panchitín" Forcade, que desempeñaba con gran acierto el cargo de Pagador en la Secretaría de Gobernación, a la que prestó sus valiosos servicios durante muchos años.

Aquí en la Víbora, residieron Aurora y "Panchitín", y supieron obtener muchas relaciones, que tanto lamentan su eterna desaparición, habiendo sido el triste acto de su entierro una sentida manifestación de condolencia.

A todos sus familiares reitero mi pésame más sentido.

PALOMITA MENSAJERA

Desde hace algunos días está volando la "palomita" sobre "Villa Fela", más sin atreverse a entrar, "desconfiada", y desde lejos dejó caer su mensaje.

Refiérese ésta al próximo compromiso de una linda vecinita de la Calzada, de arrogante belleza con un joven Oficial del Ejército Nacional.

Los nombres se reservan por ahora.

CLUB ATLETICO DE LAWTON

El Presidente señor Agustín Cruz, por conducto del estimado compañero José Peña Mora, ha tenido la atención de invitarme al baile que se celebrará el día 6 del próximo mes de agosto, a las nueve de la noche en su local social, y para el que existe mucha animación entre las "lawtenses".

Les quedo agradecido por su cortesía y les prometo ocuparme de este baile que será un éxito para la Sección de Recreo y Adorno.

LA PRIMERA RETRETA

La que dirigirá el nuevo Director de la laureada Banda Municipal, el querido amigo "Gonzalito" Roig, será el día 5 de Agosto, en el "Parque Lawton".

Ruego se me remita el programa a mi dirección, para darlo a conocer.

RUMORES...

Han llegado hasta mí y no deseo ocultarlos... Se dice, con marcada insistencia, que dos empresas teatrales han empezado ya las correspondientes gestiones para su próxima fusión.

¿Convendrá ésto a las familias viboreñas? ¿No convendrá?

Bien es verdad que ciertas competencias son ruinosas; pero es innegable que ellas abaratan los precios y no hay que olvidar que muchos pocos, etc.

En fin, lo que fuere se verá.

Urbano DEL CASTILLO

Para su Eterna Majestad la Mujer Bellos bustos reconstituidos con la legítimas e inimitables PILDORAS ORIENTALES. Maravillosas por sus buenos resultados. Pida folleto gratis a Dep. P. Orientales, Apartado 1244, Habana. - Venta en Boticas.

RELOJES Y DESPERTADORES
"LOHENGRIN" y "CAÑON"
DE LO BUENO LO MEJOR
Unicos Importadores:
JUAN R. ALVAREZ Y CA.
MURALLA Y EGIDO.—HABANA.
6426 7-14-21-28

!! CAPAS !!

De agua, inglesas, de toda garantía y lo mejor que se fabrica a $20.50 y $35.60

Las hay de superior calidad, desde $5.00 hasta $15.00.

Se envían por correo a cualquier parte, indicando precio y talla.

Camisería
"EL SIGLO XX"
GALIANO NUMERO 126.
Habana.

Dr. J. A. Hernández Ibáñez
CIRUJANO UROLOGO DE LA ASOCIACION DE DEPENDIENTES
ENFERMEDADES VENEREAS. VIAS URINARIAS. ENDOSCOPIA Y CIRUJIA DE LAS VIAS URINARIAS.
Domicilio: G y 19, Vedado. Teléfono F-5716.
CONSULTAS: Neptuno número 78, esquina a Manrique. De 10½ a. m. a 12½ p. m. y de 3 a 6 p. m. Teléfono A-5469. Habana.

PARA SUS ANUNCIOS LLAME A
HIGINIO GARCIA Y GARCIA
Propagandas Comerciales e Industriales
POCITO Y SAN LAZARO. VIBORA — TELF. I-4798

"HARTMANN" OFRECE A VD. CONFORT ELEGANCIA Y DURACION

Todos sus modelos difieren de todo equipaje vulgar, y cuestan menos dinero.
Baúles desde $30 a $125.
Maletas desde $1 a $20.
Agencia exclusiva en Cuba

PELETERIA DE LUXE
LA GRANADA
OBISPO Y CUBA — MERCADALYCO — HABANA

HABANERAS

VIENE DE LA PAGINA 5

VARADERO

LAS REGATAS DEL DOMINGO

En la Playa Azul.

Grandes regatas el domingo.

Las únicas de remos que se celebran durante el año obedeciendo a una ley del Congreso.

Competencias nacionales.

Por la Copa Cuba.

Se encuentra ésta en poder del **Habana Yacht Club** desde el año anterior.

Cuatro los clubs, según se verá a continuación, que aparecen inscriptos para las regatas.

Club Náutico Varadero

4.—Mario Elgarresta.
3.—Gilberto S. Lajonchere.
2.—Hilario C. Piñón.
1.—Rolando Lajonchere.
Timonel: Alberto Morá.
Suplentes: Jorge Lorenzo, Julián Hernández, Alejandro Portell Vilá, Vicente Marchens, Humberto Aragonés y Guillermo Jiménez Rojo.

Habana Yacht Club

4.—José A. Morales.
3.—Emilio Rodríguez.
2.—Carlos M. Falla.
1.—José Almagro.
Timonel: L. Hevia.
Suplentes: William Skilton, Pedro Caro y Julio Argüelles.

Caibarién Yacht Club

4.—Armando Raggi.
3.—Joaquín Raola.
2.—Pedro Causo.
1.—José Gruart.
Timonel: A. Rodríguez.
Suplentes: Salvador Cabazón y Pedro Cabazón.

Club Náutico Policía

4.—Luis Otero.
3.—José M. Grandal.
2.—Ramón Lafourcade.
1.—Gabriel Fiol.
Timonel: M. Martínez Lufriú.
Suplentes: José Maso y Narciso Martí.

Ni el **Vedado Tennis Club** ni el **Universidad Club** tomarán parte este año en las regatas de Varadero.

Cuanto al **Liceo de Cárdenas** no ha sido hecha la inscripción en el momento en que escribo.

Ya lo sabremos por González Bacallao, redactor de las leídas **Cardenenses**, tan ameno y tan bien informado siempre.

Para las regatas de remos, en canoas de tipo **shell**, la distancia convenida es de 2.000 metros.

Además del primer premio, la Copa Cuba, hay un segundo premio, qué es la Copa Municipal.

Otras competencias más.

Se sucederán ese día.

Antes de las regatas de remos las habrá de natación entre juniors y entre seniors con medallas de oro y plata como premios.

Y entre otras más, completando las competencias náuticas del día, las regatas de botes motores en opción a la Copa Centro Unión Mercantil con **handicap** que rige en el **Habana Yacht Club**, habiéndose señalado un recorrido de doce kilómetros.

A propósito de los botes motores diré que saldrán varios en la noche de mañana de la Playa con dirección a Varadero.

Van a tomar parte en las regatas especiales organizadas para la mañana del sábado en opción a la Copa Molinet.

El **Club Náutico Varadero** se halla en su semana grande del año.

De fiesta en fiesta.

Día y noche.

No faltará el domingo el tradicional almuerzo a las tripulaciones, a los delegados de los clubs y a los representantes de la prensa.

Por la noche, a las nueve y media, la entrega de los premios a los vencedores en las distintas competencias efectuadas.

Baile después.

Por toda la noche.

Pasearé por la poética playa su soberanía, siempre agasajada, Miss. Varadero.

Una gentil temporadista.

Fina La Rosa.

El **Club Náutico Varadero**, en comunicación que suscribe su caballoroso secretario, el doctor Rafael de Zayas, se sirve invitarme para los actos del domingo.

Invitación con que he sido honrado todos los años y que siempre estimo y siempre agradezco.

Muchos de los excursionistas que partirán mañana con dirección a la linda playa cardenense se detendrán para comer en el rectaurant **Paris** de Matanzas.

Otros tienen reservadas habitaciones en **El Louvre**, antiguo y confortable hotel de Cárdenas, para pasar la noche del sábado.

Hay organizadas excursiones.

Por mar y por tierra.

Un tren extraordinario directo saldrá a las doce y media del sábado de la Terminal.

Cuesta el pasaje cuatro pesos.

Ida y vuelta.

(Continúa en la pág. NUEVE)

A 3, 5, 7 y 10 pesos

Hemos agregado nuevas remesas de bronces, porcelanas, cristales, esmaltes, lamparitas y otros artículos de adorno a estas secciones de precios clasificados que a más de ser tan baratos, tienen la ventaja para nuestros distinguidos clientes de encontrar fácilmente el regalo preferido.

La Casa de la Quintana
LA CASA DE LOS REGALOS

Guanabacoa al Día

UNA CAPILLA CON NUESTRA SEÑORA DEL SAGRADO CORAZON

En el último número de "El Mensajero Católico", aparece el siguiente trabajo, que con gusto vamos a reproducir. Dice así: **"Solemne bendición de una Capilla en honor de Nuestra Señora del Sagrado Corazón de Jesús.**—La devoción fervorosa a Nuestra Señora del Sagrado Corazón de Jesús va extendiéndose con entusiasmo en la Isla de Cuba; son muchísimas las casas en que se ponen al culto privado imágenes de Nuestra Señora, de gran belleza, como también estampas magníficas, que representan la que posee el templo de los Escolapios de Guanabacoa. Mas este fervor se deja sentir también en el culto público; el día veinte y cuatro de mayo se inauguró con la bendición y una ferviente exhortación del M. I. señor Alberto Méndez, una nueva y hermosa Capilla en la Víbora, en la que se honrará de una manera continuada y especialmente los cuartos jueves de mes a esta gran señora, celebrándose a este objeto la Santa Misa. Costearon generosamente el altar piadosas devotas de Nuestra Señora y en especial la señora de Mañalich, siendo el alma de este nuevo centro de devoción la señorita Josefina Pons; sobre todas deseamos la protección particular de la que es Abogada de las causas difíciles. Fueron Madrinas del altar las señoras Carolina M. de Pichardo y Flora R. de Pella, Amparo R. de Mañalich, Dolores R. de López y señoritas Rosa Ruiz y Josefina Pons. La misa solemne de la fiesta inaugural fué cantada por un grupo de señoritas dirigidas por la señorita Consuelo Garganta; lo hicieron de una manera magistral; no faltó el bello himno "Viva Siempre Nuestra Señora!". "El Mensajero Católico se regocija vivamente al ver extenderse las manifestaciones de afecto sincero y público hacia Nuestra Señora y felicita sentidamente a las entusiastas propulsoras del mismo. El Padre Director de la fervorosa Archicofradía en un acto de culto hará la incorporación de este nuevo centro de devoción a Nuestra Señora al centro general que para Cuba y demás Antillas está localizado en las Escuelas Pías de Guanabacoa, condición indispensable para el goce de los favores especiales que la Santa Iglesia ha concedido a los asociados".

DON VICTOR MARTINEZ

Deseamos enviar expresiva enhorabuena al estimado amigo don Víctor Martínez Sánchez, por las importantes reformas que acaba de hacer en su establecimiento de ferretería y locería "El Roble" —situado en lo más céntrico de esta localidad— y al propio tiempo por el gran surtido de artículos que acaba de recibir.

El amigo Martínez hace tiempo que está establecido en este pueblo y cuenta con la estimación de todos por el trato exquisito que tiene para con sus consumidores.

Reciba, pues, nuestra expresiva felicitación y le deseamos que continúe el auge en sus negocios.

Jesús CALZADILLA.

No pague mas de $1.20 por una botella de ZUMEL
delicioso jugo de uvas
RECONSTITUYE Y REFRESCA
EN BOTICAS Y VIVERES FINOS
AL POR MAYOR
E. MASDEU, I-1712

E. P. D.
El Señor
PEDRO BOSCH Y ALEMAÑY
HA FALLECIDO

Y dispuesto su entierro para el día de hoy 28, a las 4 de la tarde, su viuda e hijos, en su nombre y en el de los demás familiares, invitan a sus amistades para que concurran a la casa mortuoria, San Lázaro 217 altos, para acompañar el cadáver al Cementerio de Colón, por cuyo favor quedarán agradecidos.

Habana, 28 de julio de 1927.

Antonia García Vda. de Bosch, Dr. Pedro A. Carmen, Alberto, Juan Pedro (ausente), y Carlos Bosch y García, Dr. Bernabé Iruretagoyena, Dr. Ernesto R. de Aragón, Dr. Luis Ortega y Dr. Francisco Palacio.

(No se reparten esquelas.)

Cta. 1-d. 28.

Adquiera el hábito: lea este anuncio todos los días. Lo hacemos para ayudarle a ud. a comprar bien gastando poco dinero.

LA CASA GRANDE

GALIANO Y SAN RAFAEL. FUNDADA EN 1887
TELF. CENTRAL: PRIVADA: LLAME AL M-7934

OFERTAS ESPECIALES DE "LA CASA GRANDE" PARA JULIO

EN EL PISO DE LOS NIÑOS

sábanas de algodón, con dobladillo de ojo:

en el tamaño	29 por 45 a.	$ 0.85
,,	37 por 52 a.	0.80
,,	37 por 52 a.	1.10
,,	40 por 62 a.	1.55

sábanas de hilo, con calados a mano:

En el tamaño	29 por 45 a.	$ 2.00
,,	33 por 54 a.	2.25
,,	39 por 64 a.	3.50

fundas de algodón, con dobladillo de ojo:

en el tamaño	8 por 15 a.	$ 0.25
,,	10 por 25 a.	0.35
,,	16 por 37 a.	0.55

fundas de hilo, con calados a mano:

en el tamaño	8 por 15 a.	$ 0.60
,,	11 por 21 a.	1.00
,,	12 por 25 a.	1.25
,,	40 por 70 a.	1.70

sábanas de goma, en los colores blanco natural, rosa y azul,

En el tamaño	27 por 36 a.	$ 1.40
,,	36 por 36 a.	1.65
,,	36 por 45 a.	2.00

ropa de cama

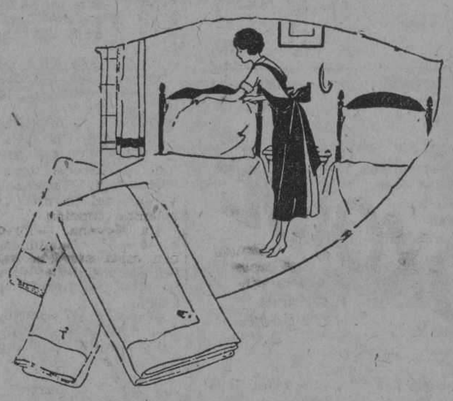

SABANAS

—Sábanas para una persona, 54 por 90, a **60 centavos.**
—Sábanas cameras, 72 por 90, a **95 Cts.**
—**Sábanas Reina,** para una persona, 54 por 90 a **95 centavos.**
—**Sábanas Reina,** ½ cameras, 63 por 90 a **$1.05.**
—**Sábanas Reina,** camera imperial 81 por 90, a **$1.50.**
—Sábanas unión, ½ cameras, 63 por 90, a **$3.10.**
—Sábanas unión, cameras, 81 por 90, a **$3.50.**
—Sábanas de hilo puro, camera imperial, a **$3.95.**

FUNDAS

—Fundas, tamaño para una persona, a **20 centavos.**
—Fundas ½ cameras, a **35 centavos.**
—Fundas cameras, a **45 centavos.**

Cuadrantes, en warandol muy fino, dobladillo de ojo, de 75 por 75, a **$1.00.**

Juegos de cama, de warandol muy fino, bordados y calados a mano, en doce dibujos, cuatro piezas: 1 sábana, 1 funda y dos cuadrantes, a **$8.70.**

Juegos de cama, de superior calidad, también de cuatro piezas, desde **$10.00.**

moldes
Pictorial Review
garantizan a ud. el estilo, la moda y la silueta.
son los más fáciles de entender y traen todas las instrucciones en español

telas blancas

—Cambray Supremo, piezas de 11 varas, una yarda de ancho, a **$1.25.**
—Cambray Pepperell, piezas de 11 varas, una yarda de ancho, magnífica calidad, a **$2.15.**
—Tela rica **Casa Grande,** piezas de 11 varas, una yarda de ancho, muy fina, a **$1.65.**
—Tela rica No. 3000, muy fina a **$2.25** pieza.
—Tela Novia No. 3082, a **$2.45** pieza.
—**Crea Inglesa,** piezas de 15 varas, una yarda de ancho, No. 6000 a **$3.35.**
—Crea Inglesa, piezas de 15 varas, una yarda de ancho, unión, No. 6000 A, a **$4.50.**
—Crea Inglesa, piezas de 15 varas, una yarda de ancho, hilo puro, No. 10000 u. a **$6.00.**
—**Linón,** en colores, para ropa interior, piezas de 10 varas, a **$2.35.**
—Linón, para ropa interior, en colores, piezas de 11 varas, a **$3.50.**
—**Opal,** para ropa interior, en muchos colores, piezas de 10 varas, a **$3.45.**
—**Olán Clarín,** piezas de 10 varas a **$4.35.**
—**Olán Batista** finísimo, piezas de 10 varas, a **$5.50.**
—Crea catalana, ideal para ropa interior de caballeros, desde **40 centavos** vara.
—Crea inglesa de hilo puro, desde **40 centavos** vara.

Usted encuentra siempre en "La Casa Grande" el artículo que necesita al precio que le conviene

M.E.C.D. 2016

HOY TEATRO NACIONAL

BOY

EL ALFEREZ DE NAVIO

Adaptada de la célebre novela del PADRE COLOMA
Producción GOYA FILM

La misma casa editora de EL NEGRO QUE TENIA EL ALMA BLANCA

TANDAS DE 1-3,7 40¢
TANDAS DE 5 Y 9½ 60¢

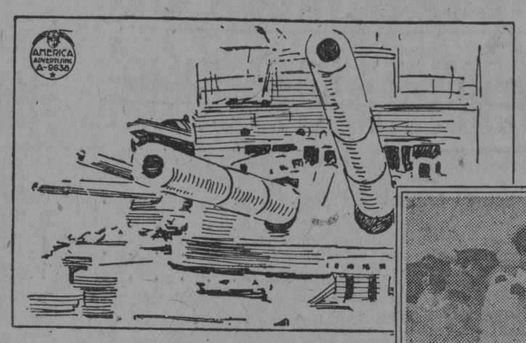

Filmada a bordo de los buques de guerra españoles
Los mas bellos paisajes de
SEVILLA - CADIZ -
SAN FERNANDO - ALGECIRAS
SAN SEBASTIAN - MADRID

HE AQUI ALGO DE LO QUE VERA EN ESTA CINTA

La Escuadra Española de la que es orgullo el acorazado ALFONSO XIII. Palacios suntuosos en los que vive la aristocracia española. Una espléndida fiesta en la Embajada de España en París. Las playas de San Sebastián en sus aspectos más bellos. Las intrigas e infamias que es capaz de urdir la ambición de una mujer. Un amor frívolo y mundano. Un amor sincero, tierno y hondísimo en el alma de una purísima doncella. Una Condesa que para salvar al hombre que amaba, del Presidio y la deshonra, tenía que decir: "la noche del crimen se encontraba él conmigo, en mi casa". Podría decirlo? Lo diría?

LIBERTY FILM COMPANY. Habana

ANUNCIESE EN EL "DIARIO DE LA MARINA"

TEATROS Y ARTISTAS

LA TEMPORADA DE LUPE RIVAS CACHO

Anoche se confirmó el buen éxito de la revista titulada **El concurso de la India**, la regocijada obra del maestro Juan Arozamena.

Para hoy se anuncia una **reprise**: la de **Pompín, torero**, producción que fué aplaudidísima en la Habana en las anteriores temporadas de Lupe Rivas Cacho.

Se pondrá en escena también hoy **El concurso de la India mejicana.**

Para el viernes se anuncia el estreno de **Cielo de México.**

La obra fué estrenada en la República Argentina y afirmaron los diarios bonaerenses que constituyó uno de los más brillantes éxitos de la temporada de Lupe Rivas Cacho.

El sábado, dos funciones, la aristocrática de las 5 y la nocturna. Por la tarde el estreno de hoy y por la noche **El Bataclán Mexicano.** Se ensaya la revista estética que tanto llama la atención.

EN UN BURRO TRES BATURROS

La función de esta noche en el Principal es a beneficio de los fondos de la Federación de Alumnos y Ex-alumnos de la Academia San Alejandro.

El programa tiene atractivos poderosos.

La Compañía representa una de las obras más graciosas de su repertorio: la comedia de Alberto Novión, **En un burro tres baturros.**

Habrá, además las siguientes variedades:

1.—Bailes y couplets por la niña Leonorcita Prats.

2.—Canciones por la Srta. Consuelo Miró.

3.—Recitaciones por la Srta. Emma Piñeiro.

En suma: un programa interesante.

Para mañana viernes se anuncia la representación de la obra de Carlos Arniches **Es mi hombre.**

EN EL CONSERVATORIO GOMEZ-MOLINA

El próximo día 1o. de agosto se celebrarán en el Conservatorio González Molina unos interesantes ejercicios artísticos con el siguiente programa:

Primera parte

I.—Tulip: Greenwald. Piano. Aida Funes.
II.—Mignonne: Van Gael. Piano. Ana Luisa Peláez.
III.—Le Pastoreaux: Crickboom. Violín y piano. Orlando García y Ana Celia Quevedo.
IV.—Bárbara: Greenwald. Piano. Mercy Ramón.
V.—Chacone: Durand. Piano. Elena Whitmarsh.
VI.—Meditation: Greenwald. Violín y Piano. Emilio Peláez y Ana Celia Quevedo.
VII.—Walz: Tschaikowsky. Piano. María Teresa Castro.
VII.—Retour au Logis. Violín y Piano. Lily de la Moneda y Célido Curbelo.
IX.—Walz: Godard. Piano. Margot Tariche.
X.—Gavotte: Gossee. Violín y piano. Alfonso Albacete y Célido Curbelo.
XI.—The Dancing Lesson: Lichner. Piano. Delia González.
XII.—Con amore: Beaumont. Piano. Pilar de la Concepción.
XIII.—Danzza Húngara: Brahms: Piano. Hérminia Escarpanter.
XIV.Malia: Tosti. Canto y piano. Aguedita R. Knight y Silvia Gros.
XV.—Valse chromatique: Leschetizky. Piano. Antonio Gómez.
XVI.—Solo en mi menor: Leonard. Violín y piano. Guillermo Palomo y María Teresa Peláez.
XVII.—A. Gavota: Monti. B. Bolero: Monti. Estudiantina del Conservatorio.

Segunda parte

I.—Estudio harmónico: Adelina Cruz. Adelina Cruz. Doble cuarteto.
II.—Bettys: Martín. Piano. Ada Armand.
III.—Mignonne. Gavote: Hermann. Violín y piano. Silvia y Graziella Fernández.
IV.—Caprice spagnol: Schomoll. Piano. Olga Acosta.
V.—Caro mio ben: Giodani. Canto y piano. Lucrecia Romañá y Silvia Gros.
VI.—Tarantelle: Pieczonka. Piano. Angélica Sánchez.
VII.—Mazurka: Wacks. Piano. Graziella Fernández.
VIII.—Vals: Durand. Piano. Josefina Rodríguez.
IX.—Estudio harmónico: Moisés Cancio. Doble cuarteto.
X.—Mazurka: Godard. Piano. Dolores Fernández.
XI.—La Gracieuse: Lack. Piano. Angelina Fernández.
XII.—Concierto Mignon: Rieding. Violín y piano. Rosa Chaniveck y María Teresa Pérez.
XIII.—Polonaise: Paderewski. Piano. Caridad Miranda.
XIV.—Prelude: Rachmaninoff. Piano. Célido Curbelo.
XV.—Schon Rosmarin: Kreisler. Violín y piano. Guillermo Portela y María Teresa Pérez.
XVI.—Rigoleto: Liszt. Piano. María Teresa Pérez.
XVII.—Aires Bohemios: Sarasate. Violín y piano. Gilda Gros y María Teresa Pérez.

HOMENAJE A RAMON PEON

En el Teatro Florencia, se celebrará hoy, jueves, una gran función de gala como homenaje al joven Director Cinematográfico Ramón Peón.

Asistirán todas las estrellas de cine cubanas y tomarán parte en el programa popular artistas del teatro.

He aquí el programa:

Primera parte

1. Sinfonía por la orquesta que dirige el Prof. Mario Alvarez.
2. La chistosa comedia cubana de Tommy Albert y Carmen de Arcos en que Ramón Peón interpreta un papel principal, titulada **Justicia Mora**, dirigida por Richard Harlan para la Pa n American Pictures Corp.
3. Gran acto de concierto:

a) 30 minutos en el Reino de lo Inverosímil, presentados por Otelly (el ilusionista chic).
b) Gavota Medioeval:' Paul Lincke. Creación de The Dancing Classics. Los bailarines de moda.
c) Actos de fuerza. Presentación del notable atleta científico Matievich. El artista de hierro.
d) La Revista infantil "Prof. William's Review", presentando a Aida Fanjul y Ricardo Salas y el conjunto de los "Chicos de Williams" Carmita Sta. María, Olguita Faez y Jorge y Eddy Peón. Diminutos artistas.
e) Modestín Morales. el Randall Cubano, en sus genialidades humorísticas de maquietista incomparable.
f) **Es el colmo !** Couplet por Belén Ainz. Genial canzonetista de chispeante gracia.
g) **It made You Happy.** Número excéntrico en inglés por Bertina y Raymon. (The Dancing Classics).
h) Black Botton. El baile locura presentado por Joane Lee. (The Girl with a million dollar smile)

Final.—Antonio Perdices, el notable actor de cine cubano que bailará con Bertina (The Girl with a Personality) el Tango argentino de "Los Cuatro Jinetes" en el traje de Valentino.

Segunda parte

1. Sinfonía.
2. Estreno de la producción de la Havana Film, que presenta a Eileen Percy y Tom Moore, titulada **Bajo el colorete.**

El Sr. Ramón Peón hará de las suyas en los entreactos.

Humorismo. Excentricidades y otras fruslerías del agrado de sus amigos

RIALTO

HOY — SENSACIONAL ESTRENO EN CUBA EN TODAS LAS TANDAS — HOY

EDELBERTO de CARRERA presenta el estreno en Cuba de la grandiosa producción de espectáculo insuperable

SURCOUF

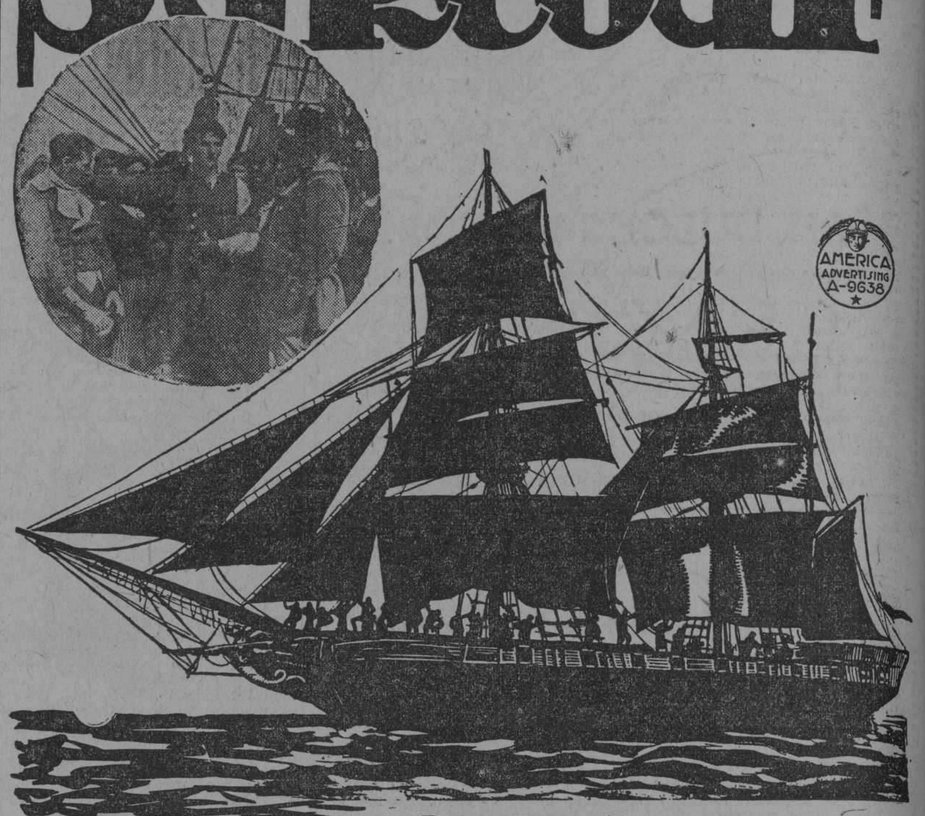

Drama de aventuras entre piratas por el arrogante actor

JEAN ANGELO

Genial protagonista de "ATLANTIDA"

Romance de amor y tragedia en el mar. Hazañas inauditas de aquellos héroes cuyos hechos y aventuras pasaron a la posteridad aureolados por la gloria

Repertorio de LA CASA CARRERA y MEDINA — Estrada Palma (Consulado) 73 - HABANA

CINE WILSON

El más elegante, cómodo y ventilado cinema teatro de la Habana, y el que mejores producciones estrena a base de precios populares isalterables.

Para hoy en tandas preferentes de 5 y cuarto y de las 9 y 45, p. m. comedias y el estreno de la atracción Paramount en 9 actos, interpretada por Bebe Daniels, Harrison Ford y Diana Kane, titulada AMANTES EN CUARENTENA; para estas tandas regirá e precio de 30 centavos luneta, mayores, y 10 centavos los niños.

En tanda inicial de la noche a las 8 y cuarto, comedias, y a las 8 y media p. m. PASION ORIENTAL, regia producción por Pola Negri; para esta tanda regirá el precio de 20 centavos luneta y 10 cts. los niños.

Mañana, JAQUE A LA REINA, sensación atracción, basada en un episodio del reinado de la Frascia.

Sábado 30, LA MUJER MODERNA, por Mae Murray y Conway Tearle; y LOS INVASORES, por Conrad Nagel y Claire Windsor.

Domingo 31, ESPOSAS A SUELDO, por Leatrice Joy, y Casson Fergurson; EL CARROUSELL DE LA VIDA, por Norman Kerry y Mary Philbin y dos estrenos más; a base de 20 centavos los niños y 30 cestavos luneta.

La próxima semana LA SEDUCTORA, por Pola Negri; WU LI CHAN, por Lon Chaney; MANON, por Dolores Costello y John Barrymore; EL MEJOR AGUJERO, por Sid Chaplin; EL VERTIGO, por Jean Catelain; y DON JUAN, por John Barrymore.

Pronto LA SIRENA DE BABILONIA, por Ernest Torrence y Gretta Nixen; y LAS TRISTEZAS DE SATAN o EL AMOR DE LOS AMORES, por Adolfo Menjou y EL DEMONIO Y LA CARNE, por Johs Gilbert y Gretta Garbo.

1480. 1d-28.

Cine Rialto

ESTRENA HOY LA MAGNIFICA PRODUCCION "SURCOUF" POR JEAN ANGELO. — MUY PRONTO: "NAPOLEON", LA MAXIMA ATRACCION DE LA PANTALLA

Uno de los mejores programas cinematográficos es el que ha confeccionado para su función de hoy la empresa del concurrido "Rialto" con un buen estreno que será sensacional, pues el público está muy interesado por verlo. Trátase de la magna producción que tiene por título SURCOUF y que está condensada en un maravilloso cinedrama de grandioso espectáculo con uno de los desenlaces mejor preparados. Tiene por principal intérprete al insigne trágico Jean Angelo, cuya labor escénica en esta película resulta un fiel exponente de sus indiscutibles facultades escénicas aun que en anteriores producciones ha demostrado todo lo que vale. SURCOUF irá en todos los turnos o sea a la una, a las tres, cinco y cuarto, siete y nueve y cuarenta y cinco juntamente con una revista de asuntos internacionales. En las secciones de la una, tres y siete y media, se exhibe el segundo episodio de la interesante serie MANDRIN.

La empresa anuncia para principios del mes de agosto, el estreno de la monumental joya titulada NAPOLEON, cuyo estreno será un verdadero acontecimiento del cinema ya que todo el mundo estará interesado en la misma, aparte de que se trata de la historia de tan celebrado soldado y que ha sido llevada fielmente a la pantalla. El celebrado actor Victor Varconi tiene a su cargo la interpretación central de la obra, y se tienen noticias de que su brillante labor escénica es una cosa incomparable.

1486 1d 28

Cine Vives, Vedado

RESURRECCION, por Rod La Rocque y Dolores del Río es la película que pasará por el lienzo en los turnos elegantes de 5 y cuarto y 9 y cuarto el elegante y concurrido cine Vives de la calle B y 27 del Vedado; a las 8 y cuarto EL HIJO DEL SHEIK, por Rodolfo Valentino.

Mañana viernes AL TRAVES DE LAS LLAMAS, por May Mc Avoy y Charles Ray.

Sábado 30, NUESTRA TORRE DE ENSUEÑOS, por Edward Everett Horton.

Domingo 31, en la matisée BILL EL TEMERARIO, por Búffalo Bill, y UN FIGARO DE SOCIEDAD, por Adolfo Menjou, por la noche y 5 y cuarto se continúa regio programa.

1487. 1d-28.

¡NO MAS CANAS!

Ahora es posible lucir veinte años más joven.

Personas que hasta hace poco parecían abuelos o abuelas se han rejuvenecido empleando una preparación casera para devolver al cabello su color natural. El señor J. A. McCrea, muy conocido en California, ha dicho hace pocos días:

"Cualquiera puede preparar en cinco minutos una mixtura que tiñe las canas y deja el cabello suave y sedoso. Basta añadir a medio litro de agua 28 gramos de "bay run", una cajita de Compuesto de Barbo y dos gramos de glicerina. Estos ingredientes se componen en la botica y cuestan muy poco.

Aplíquese esta preparación dos veces a la semana al cabello con un peine. No mancha el pericráneo, no es pegajosa ni grasienta y no se cae con el roce".

El único periódico que publica en Cuba suplementos en rotograbado contando para ello con una magnífica planta es el

"DIARIO DE LA MARINA"

Los suscriptores reciben los jueves y domingos suplementos de arte e información gráfica impresos por este procedimiento

Emigrados Revolucionarios Cubanos

Debiendo llegar a esta Capital, el próximo sábado día 30 del actual, el Honorable Sr. Presidente de la República, General Gerardo Machado y Morales, procedente de su excursión triunfal a través de las provincias orientales, cito a todos los emigrados revolucionarios cubanos para que acudan a la Estación Terminal a recibir a tan ilustre viajero, como una demostración de afecto y de respeto al Primer Magistrado de la Nación.

Habana, julio 27 de 1927.

Raul Alpizar y Poyo, Secretario de Correspondencia.

CITACION

De orden del Sr. Primer Vice Presidente de esta patriótica Institución cito a los señores que integran la Directiva, para la sesión ordinaria de la misma, que tendrá efecto el domingo, día 31 del actual, a las tres de la tarde en nuestro local social, Avenida de Bélgica (Egido) núm. 11, con la siguiente Orden del Día: Lectura del acta anterior; comunicaciones; peticiones de ingresos; informe de las Comisiones; proposiciones y asuntos generales.

Encarezco de todos la más puntual asistencia.

Raul Alpizar y Poyo, Secretario de Correspondencia.

El Club Rotario y la Exposición de Sevilla

Importante en extremo ha de ser la sesión que se verificará hoy en el Club Rotario de esta capital, a la hora reglamentaria.

El punto principal a tratar será sobre la concurrencia de Cuba a la Exposición Ibero-Americana de Sevilla, informando los delegados designados por el Gobierno de esta República, la manera en que las Artes, el Comercio y la Industria tengan mayores facilidades de concurrir a dicho concurso.

Harán uso de la palabra los señores Julián Martínez Castell, comisionado técnico de Cuba en la Exposició nde Sevilla, y el señor Francisco Meluzá Otero, director de la Revista Diplomática de Cuba.

Además, concurrirán como invitados de honor el doctor Cristóbal del Castillo, Encargado de Negocios de la Embajada de S .M. Católica el Rey de España; el doctor Miguel Angel Campa, Subsecretario de Estado; el coronel señor Enrique Quiñones, delegado general de Cuba en la Exposició nde Sevilla; el señor José M. Martínez y de Pons, cónsul general de España en Cuba; el señor Marcelino Cantera, presidente del Comité de Sociedades Regionales Españolas; y el doctor Pedro Pablo Kohly, presidente de la Federación Nacional de Corporaciones Económicas.

La sesión promete ser interesantísima.

Cine Neptuno

Neptuno exhibe hoy EL ESPAÑOL, por Ricardo Cortez y Getta Goudal, con la pelea de Harry Wills y Paulino Uzcudum.

A las ocho y cuarto: UNA HORA DE AMOR, por Jacqueline Logan y Mildred Harris.

Mañana viernes: EL CARROUSELL DE LA VIDA, por Mary Philbin y Norman Kerry.

El sábado y domingo: WU LI CHANG, por Lon Chaney y Renée Adorée.

Para el domingo en la matinée se anuncia EL NEGRO QUE TENIA EL ALMA BLANCA.

En la próxima semana: EL VERTIGO.

1475 1d 28

CINE INGLATERRA

El espectáculo del éxito; el que mayores comodidades brinda al respetable público, con ventilación especial única en Cuba, que permite es esta época del año disfrutar de temperatura invernal en la sala de proyecciones.

El único espectáculo que presenta a su público todas las grandes producciones que se estrenan en Cuba, a base de 20 centavos luneta.

Para hoy, regia matinée a las 2 p. m. con las dos más grandes atracciones de la temporada, RESURRECCION, por Rod la Rocque y Dolores del Río, basada basada en la novela de León Tolstoy; y UNA NOCHE DE AMOR, por Ronald Colman, y Vilma Banky; para esta matinée regirá el precio isalterable de 20 centavos luneta.

En tandas elegantes de 5 y cuarto y de las 9 y 45 p. m. comedias y el re-estreno de la super sensacional joya clásica en 11 actos, interpretada por Rod la Rocque y Dolores del Río basada en la novela de León Tolstoy, titulada RESURRECCION; para esta tasda regirá el precio de 30 centavos mayores y 20 centavos los niños, en luneta; con amenización del espectáculo por la gran orquesta de seis profesores: Inglaterra.

En tanda de las 8 y media p. m. UNA NOCHE DE AMOR, por Rosald Colman y Vilma Banky; para esta tanda 20 centavos luneta.

Mañana SU UNICO BESO, por Vera Reynolds y Julia Faye; y LA CIUDAD QUE NUNCA DUERME por Ricardo Cortez.

Sábado próximo, LA MUJER MODERNA, por Mae Murray y Conway Tearle y LOS INVASORES, por Conrad Nagel y Claire Windsor.

Domingo entrante formidable programa con ESPOSAS A SUELDO, por Leatrice Joy y Cassos Fergurson; EL CARROUSELL DE LA VIDA, por Norman Kerry y Mary Philbin; y dos estrenos más, a base de 20 cts. luneta.

1481. 1d-28.

CINE RIVOLI

LOS HIJOS PREDILECTOS, por Thomas Meighan, en el aristocrático palacete del reparto La Sierra.

A las 5 y cuarto. Noticiario Fox, LOS HIJOS PREDILECTOS, por Thomas Meighan y Lila Lee.

Función corrida de 8 y media a 11, la bonita comedia AGUA Y GASOLINA. Novedades Fox, LOS HIJOS PREDILECTOS.

Viernes, CUIDADO CON LA LIGA, por Marie Prevost.

Sábado, WU LI CHANG, por Lon Chaney.

Domingo matinée, GORDITO LACAYITO, por Buster Keaton. Novedades Fox, JUANITO, CORTATE EL PELO, por Jackie Coogan, LAS LLAMAS DEL YUPON. En las tandas elegantes, RESURRECCION, por Rod La Roque y Dolores del Río.

1666. 1d-28.

LACTO-MALT
TRADE MARK

Leche y malta saboreada con chocolate.

Pídala en todas las bodegas.

Representantes:

PIDAL Y MADIEDO

Trocadero 75. — Teléf. M-5252. HABANA.

7068 2 alt. d 17

FAUSTO Y MARTI

HOY — ESTRENO EN CUBA — HOY

MARTI En todas las tandas
FAUSTO tandas de 5¼ y 9¾

De la colosal producción

La Seductora

"THE CHARMER"

El mejor drama y la mejor interpretación de la egregia estrella

POLA NEGRI

La hermosa trágica que ha cautivado a todos los públicos

Una Superproducción Paramount

Repertorio PARAMOUNT FILMS OF CUBA · E. Palma 1/2

LUNES 1° MARTES 2 MIERCOLES 3 — GRAN ESTRENO

5¼ 9¾ LA SIRENA DE BABILONIA o EL HIJO PRÓDIGO

por GRETA NISSEN, ERNEST TORRENCE, WALLACE BEERY

en MARTI

5¼ • 9½ GRAN EXITO de los cancioneros mexicanos

TAPIA-RUBIO

Con sus creaciones y las ultimas canciones

M.E.C.D. 2016

PRIMERA INSTANCIA

EL INTESTADO DE UN COMERCIANTE ESPAÑOL

Todos sus bienes están siendo liquidados por su tenedor de libros, según denuncia el Cónsul

En el Juzgado del Centro, escribanía del señor Gabriel Lafuente, se ha iniciado el intestado de oficio, a instancia del cónsul general de España, señor José María Martínez Pérez, del súbdito español señor Rogelio Pérez Díaz, de sesenta años de edad, de la raza blanca, natural del pueblo de Puentedeúme, España, y vecino que fué de la casa calle Dragones número 45 y el cual falleció en la casa de salud La Benéfica el día 25 de junio próximo pasado, de una embolia.

El señor Pérez Díaz fué presa de un ataque el día 22 del referido mes de junio, encontrándose en la sucursal del Banco de Comercio situada en la calle de Galiano, desde donde fué trasladado a la quinta, donde murió, como dejamos expuesto.

El señor Pérez Díaz poseía una tienda de ropas en la plaza del Vapor, por Dragones, número 45, y dos vidrieras por la calzada de Galiano o Avenida de Italia, en la propia Plaza del Vapor, números 34 y 35.

El señor cónsul de España acompaña al Juzgado un ejemplar de un periódico capitalino en el que se dice que el tenedor de libros del señor Pérez Díaz, nombrado Alberto Alvarez y un amigo del fallecido, señor Ramón Suárez, están liquidando los bienes con perjuicio de la única heredera de aquél, una joven nombrada Eva Pérez Calvo, hija de Pérez Díaz, que reside actualmente en España.

Agrega el señor cónsul de España que el señor Pérez Díaz deja, además, varias casas y solares en esta capital.

Ayer, relacionado con este asunto en el Juzgado del Sur la señora Matilde Hoyos y Llata presentó juicio de desahucio de la casilla número 34 del Mercado de Tacón (o Plaza de Tacón) contra el señor Rogelio Pérez Díaz; juicio que ha de celebrarse el día 6 de agosto próximo, a las nueve de la mañana.

REMATE

Para las nueve de la mañana del 29 de agosto próximo há sido señalado el acto del remate de la casa Puerta Cerrada número 16, tasada en siete mil pesos, propiedad de la señora Rosa Fuertes, en virtud del juicio que le sigue la Sociedad Montañesa de Beneficencia.

JUICIOS DECLARATIVOS

De mayor cuantía: José Mederos Betancourt contra María Artesú y Fanjul, en el Sur. Soledad Carboné y Rufar contra Alejo Arechabala y Usalegui, en el Centro. Compañía Imperial de Automóviles contra Pedro M. de la Cuesta, en el Oeste. Y María Méndez Gómez contra Francisco Pérez de Utrera y Díaz, en Almendares.

De menor cuantía: Pedro Renato Silva Martínez contra Manuel Larrea, en el Norte. Julio Lyon y Mayobre contra Augusto Fraxeda y Cartaya, en Almendares. Alfredo Pérez Ortega contra Benítez y Hermanos, en el Sur. Fernández Trápaga y Compañía, S. en C., contra J. Alvarez, en el Centro. Mateo Sánchez y Sánchez contra Bernabé Monzón y López y Juan Martín, en el Este.

DECLARATORIA

Se ha promovido en el Juzgado de Primera Instancia del Norte la declaratoria de herederos de Arturo Porro y Villafaña.

DESAHUCIOS COMERCIALES

Arturo Cobo y Casals contra Luis López y Rodríguez, para que desaloje la casa calle 10 de Octubre número 161, en el Oeste y José Ramón del Cueto y Sánchez contra David Gutiérrez y Fernández, para que desaloje la casa calle 31 esquina a 2, en el Este.

Desde eel suntuoso comedor estilo Renacimiento, hasta el más sencillo mueble; lo construiremos especialmente para usted por módico precio.
MARZO Y DIEGO
Casa Borbolla
Fábrica: Vapor, 41. Teléfono A-0121. Exposición: Prado y Trocadero.

EL SECRETARIO DE GOBERNACION DICTO ORDENES RESPECTO A LA MORALIDAD EN SANTIAGO DE CUBA

Descontento en Jaruco a causa de la distribución de los socorros a los damnificados por el ciclón.—En Manguito apareció el cadáver de un español.—La "Reina Panchita"

APARECIO UN HOMBRE MUERTO

(POR TELEGRAFO)

MANGUITO, julio 27.—DIARIO.—Habana.—Hoy apareció muerto en la finca la Vega de esta localidad, un individuo de nacionalidad española nombrado Felipe Martínez Viena no presentando ninguna herida ni golpe, supónese víctima de un ataque que padecía. El Juzgado actúa en la investigación de los autos.—López, corresponsal.

DESCONTENTO POR EL REPARTO A LOS DAMNIFICADOS

(Por Telégrafo)

JARUCO, julio 27.—DIARIO. Habana.— Hace días que se está realizando el reparto de algunas casas a los damnificados del último ciclón, comentándose desfavorablemente (y ésto por parte de los verdaderos damnificados) la parcialidad en lo que debía ser en extremo escrupuloso.

Desde ayer se está cumplimentando con todo rigor la Ley del Cierre, pedido por los mismos comerciantes a la autoridad municipal para combatir el pulpo de turcos y polacos que vendían a todas horas del día y noche sin que fueran requeridos, con perjuicio del comercio establecido.

El Ejecutivo del Partido Liberal está organizando una nueva manifestación para darle la bienvenida al regreso de su excursión por esta ciudad al general Machado y su comitiva, por el grandioso triunfo obtenido en Santa Clara, Camagüey y Oriente.

Jaruco y su término están pasando por una grave crisis y necesita con urgencia se dé comienzo a los trabajos de obras públicas que están favorablemente informados y aprobados por la Jefatura de dicho Departamento.

Con ello se resuelven dos grandes necesidades; se realizan obras de gran utilidad pública y alivian de manera efectiva la mala situación del obrero y del comercio de este término.—Campa, corresponsal.

REUNION PEDAGOGICA TRANSFERIDA

AGRAMONTE, julio 27.—DIARIO, Habana.—La reunión pedagógica que estaba señalada para ayer en esta localidad ha sido transferida por el Sr. Superintendente de Escuelas de esta provincia para el próximo viernes día veintinueve, a las once y media de la mañana.—Menéndez, corresponsal.

GRAN ENUSIASMO EN EL COTORRO PARA EL RECIBIMIENTO DE MACHADO

COTORRO, 27 julio.—DIARIO, Habana.—Reina gran entusiasmo en el pueblo para asistir al recibimiento del Honorable Presidente de Cuba, Gral. Gerardo Machado, el Presidente ideal, que encarna la aspiración de este pueblo, que ansiaba tener un director de la cosa pública que llenara el anhelo de todos los cubanos —Corresponsal.

GUANTANAMO RINDE ENTUSIASTA RECIBIMIENTO A LA REINA "PANCHITA"

Numerosas autoridades, el alcalde, la Cámara de Comercio y el Centro de Detallistas asistieron al recibimiento.—Las fiestas en su honor

(Por Telégrafo)

GUANTANAMO, julio 27.— DIARIO, Habana.—Hoy llegó a esta ciudad la Reina Panchita, del Jabón Candado.

Guantánamo le rindió un grandioso recibimiento.

Todos los almacenes de víveres y tiendas cerraron sus puertas en honor de la Reina del Jabón Candado, recorriendo ésta triunfalmente las calles comerciales en medio de aclamaciones y aplausos.

A la llegada al Hotel Venus fué imposible impedir la continuación del tránsito hasta que intervino la policía en el orden.

Esta tarde se dió una gran manifestación, a la que concurrieron los detallistas y dependientes del comercio, quienes recorrieron las calles entre ovaciones delirantes, acompañando a la comitiva un cortejo de automóviles ocupados por comerciantes y comparsas de señoritas vestidas con el característico traje de "Panchita".

A recibir a la enviada del Jabón Candado asistió la directiva del Centro de Detallistas y de la Cámara de Comercio, alcalde municipal, el jefe de la policía, numerosas autoridades y el pueblo en general.

Esta noche se efectuará una gran fiesta en el Centro de Detallistas y mañana visitará a Caimanera, estando invitada a las dos grandes fábricas guantanameras de la licorera y de chocolates "La India", donde la recibirán todos los obreros y gerentes, festejando también su visita —Corresponsal.

PRETENDIO SUICIDARSE

Por Telégrafo)

MATANZAS, julio 27.— DIARIO, Habana. Caridad Vázquez, de cuarenta y dos años de edad, viuda y vecina de Contreras esquina a Magdalena, roció sus ropas con alcohol y se prendió fuego con objeto de privarse de la vida, habiendo recibido quemaduras de extrema gravedad, atribuyéndose tal determinación a un desequilibrio mental.—Gómez, corresponsal.

EL SECRETARIO DE GOBERNACION DICTO UNA ORDEN SOBRE LA MORAL EN ORIENTE

CAMAGUEY, julio 27.—DIARIO.—Habana —El Secretario de Gobernación, comandante Zayas Bazán, dijo hoy a un grupo de personas en el tren presidencial y luego lo confirmó a los periodistas que había enviado un telegrama al Alcalde de Santiago de Cuba, ordenando evitase por todos los medios que saliesen a las calles elementos del pueblo vistiendo trajes impropios del sexo masculino, puesto que no sólo atenta contra la moral sino que desdice de la cultura de la ciudad, indicándolo también que prohiba las congas y bailes africanos tocados por pretexto de los carnavales.—Polo, Especial

HABANERAS

VIENE DE LA PAGINA 7

SANTA MARTA

LA FESTIVIDAD DE MAÑANA

En la Iglesia del Carmen.

Y en el Asilo de Ancianos.

Grandes los preparativos hechos para el día de mañana con ocasión de la festividad de Santa Marta.

Brillantes los cultos de los siete martes en el nuevo templo de Infanta.

Comenzó ayer el tríduo.

Habrá además hoy la Salve, a las cinco y media de la tarde, costeando los gastos la joven interesante y distinguida dama Victoria Pendás de Manrara, perteneciente a la Asociación de Santa Marta en la Parroquia del Carmen.

Gran misa mañana.

Con orquesta.

El sermón está a cargo del Padre José Vicente, Vicario Provincial de los Carmelitas y, a su vez, Director de la piadosa asociación de la excelsa Virgen de Betania.

Adicionada a los cultos, y a ruegos de innumerables devotas, se efectuará a las seis de la tarde una procesión por el interior del templo.

Todos los gastos que ocasionen los cultos de mañana serán costeados por la familia de Vega Flores.

Tendrán su fiesta también mañana los ancianitos del Asilo de Santa Marta.

Fiesta tradicional ya.

De todo el día.

Ha sido organizada por la Junta de Damas que preside con el mayor entusiasmo la buena y caritativa señora Consuelo Morillo de Govantes.

En el programa que se ha combinado figuran selectos números de concierto a cargo de la señora Dulce María Blanco de Cárdenas y de las señoritas Nena y Zoila Guedes, Rosita Dihigo, Natalia Ruiloba, Berta Juarrero, Carmita Fernández Valle, Graziella del Monte y Elenita Rosainz.

Recitará Emma.

La linda Emma Piñeyro.

Y recitarán igualmente las señoritas Carmen Raviña y Elenita Fernández Guevara.

La dirección de esta fiesta artística corre por cuenta de la distinguida dama Amelia Solberg de Hoskinson.

Se ruegan donativos.

Para los viejecitos del hospicio.

EN LA CAPILLA DE LA SALLE

Solemnes honras.

Dispuestas para mañana.

Se celebrarán en la Capilla del Colegio de La Salle, calle 13, entre B. y C., Vedado.

Son por el alma de Enrique Rada León, cuya muerte, a consecuencia de un accidente de automóvil, ocurrió el 29 del pasado en Trinidad.

Infortunado joven.

De veinte años de edad.

Cursaba a la sazón con notorio aprovechamiento los estudios del Tercer Año de Derecho.

Hizo traer el cadáver de su pobre hijo el desolado caballero Elías Rada, antiguo y querido amigo de esta casa, Presidente de Honor del Centro Montañés.

Recibió cristiana sepultura el día 2 del mes corriente en la Necrópolis de Colón.

Al cumplirse el primer mes de su muerte se le ofrece, a las nueve de la mañana, este tributo de recuerdo.

Que es también de piedad.

Y de cariño.

ALBERTICO ARMAND

De alta,

Albertico Armand.

Repuesto de la operación de la apendicitis, que sufrió felizmente de manos del doctor Nogueira, abandonó la Clínica.

Desde ayer se encuentra el simpático niño al lado de sus amantísimos padres, el querido amigo Alberto Armand y su joven y bella esposa, Matilde León.

¡Enhorabuena, Albertico!

JORGE JUAN

Hogar feliz.

Donde todo sonríe.

Es el de un matrimonio joven y simpático, Luis N. Henríquez y Merceditas Ubago, con el advenimiento venturoso de un angelical baby.

Era su sueño, su ideal.

Lo ven ya realizado.

Al nacer, y a reserva de consagrarlo con las aguas del bautismo, se le dió el nombre de Jorge Luis.

Así lo llaman esos padres en el encanto de su mayor felicidad.

Así llama también a su primer nieto el viejo, fraternal y querido compañero Juan B. Ubago, una de las más brillantes plumas del afortunado periódico **La Semana** y autor de las **Moléculas** inolvidables.

Un abrazo al abuelo.

Y a los padres mi felicitación.

BOY

Una cinta española.

Producción de la Goya.

Trátase de la que con el título de **Boy, el Alférez de Marina** pasará hoy por la pantalla del Nacional.

Adaptación la nueva cinta de una célebre novela del Padre Coloma.

Va en todas las tandas.

Tarde y noche.

(Continúa en la pág. ONCE)

Señora:
Si usted no ha probado aún el ACEITE refinado
"SABATER"
PRUEBELO y se convencerá de que es el más puro
Importadores: TAULER, SANCHEZ y Ca. Inquisidor 38. Tel. A-1316

¡Líbrese de sus Achaques!
No Sufra Sin Necesidad
¿SIENTE su espalda lastimada y adolorida? ¿Sé siente usted débil, nervioso y sin ánimo? ¿Sufre de agudos dolores, dolores de cabeza, mareos é irregularidades de la vejiga?
Con demasiada frecuencia ese estado se debe a la defectuosa eliminación de los riñones. Una vez que los riñones dejan de filtrar debidamente la sangre, se acumulan impurezas y empieza un lento envenenamiento de todo el organismo. ¡Nó desatienda esas primeras señales de alarma de la Naturaleza! Desatención es preparar el camino a quizás meses de sufrimientos y gastos.
Cuando usted necesite ayudar a sus riñones que funcionan con pereza, tome las *Píldoras de Foster*. Han dado prueba de sus méritos en todo el mundo y las recomiendan millares de personas. Un record de cincuenta años de éxito es la garantía de que al tomar las *Píldoras de Foster* estará usted usando la medicina para los riñones mejor conocida y de mayor éxito. Consiga hoy mismo un pomo—no corra el riesgo de contraer crónicos malestares de los riñones.
PILDORAS —DE— FOSTER
PARA LOS RIÑONES
De venta en todas las boticas
El Mejor Remedio Que Puede Conseguir

TELEFONOS DEL "DIARIO"
PARA QUEJAS Y SUSCRIPCIONES LLAMESE A LOS NUMEROS
M-8404 y A-5334

LA ISLA DE CUBA
MONTE 55 y 57
LA CASA MAS POPULAR LA QUE MAS BARATO VENDE

¡UN MILLON!
VENTA DE JULIO
DESEAMOS AVISAR A NUESTRA NUMEROSA CLIENTELA QUE AUNQUE EN LOS DIAS QUE RESTAN DEL MES DE JULIO DEDIQUEMOS NUESTROS ANUNCIOS A EXPONER EL PROGRAMA QUE HEMOS DE DESARROLLAR EN AGOSTO, QUE ES, POR CIERTO, MUY INTERESANTE, MANTENDREMOS LA VENTA DIARIA A PRECIOS DE COSTO, HASTA EL ULTIMO DIA DE JULIO.
VENDEREMOS AL COSTO HOY
TOALLAS
Todas las TOALLAS al costo, por última vez. Deseamos brindar una nueva oportunidad a todas aquellas personas que bondadosamente nos favorecen con sus compras. LAS TOALLAS SON NECESARIAS SIEMPRE PERO NO SIEMPRE SE PUEDEN COMPRAR A LOS PRECIOS QUE NOSOTROS DAREMOS HOY. Se mencionan cuatro clases, como ejemplo: HOY Solamente
TOALLAS DE FELPA, BLANCAS CON FRANJA ROJA, TAMAÑO 36x20 PULGADAS, BUENA CALIDAD, a... $ 0.25
TOALLAS DE FELPA DE LA MISMA CALIDAD Y TAMAÑO QUE LAS ANTERIORES PERO CON CUADRADOS AZUL O ROJO SOBRE FONDO BLANCO... 0.25
TOALLAS DE FELPA, BLANCAS, CON ORILLA AZUL, ROSA Y ORO, TAMAÑO GRANDE: 50x24 PULGADAS, DE GRAN CALIDAD, a... 0.50
TOALLA TURCA DE GRUESA FELPA BLANCA CON ORILLA ROSA O AZUL, TAMAÑO 50x24 PULGADAS. LO MEJOR QUE SE IMPORTA EN TOALLAS DE ESE TAMAÑO, a... 0.90
CARTERAS Y BOLSAS
CARTERAS DE ELEGANTE FORMA EN MUCHOS ESTILOS... $ 0.65
CARTERAS EN FORMA DE LIBRO, MUY BONITAS, a 0.90
BOLSAS DE PIEL EN ESTILOS MUY NUEVOS... 1.00
BOLSAS DE PIEL DE BUENA CALIDAD, FORMAS PRIMOROSAS... 2.50
Tenemos muchas otras clases en nuestro inmenso surtido de BOLSAS Y CARTERAS que se han rebajado para la VENTA DE HOY.
EN NUESTROS HERMOSOS SALONES DEL PRIMER PISO, JUEGOS DE MANTELERIA
JUEGOS DE ALEMANISCO, DE BUENA CALIDAD, PARA SEIS CUBIERTOS. DEL PRECIO DE $2.50 SE REBAJAN HOY a... 1.75
JUEGOS DE WARANDOL MUY FINO, CON BORDADOS EN COLORES, PARA 6 CUBIERTOS, DE $5.00 a... 3.40
JUEGOS DE MANTEL DE GRANITE BLANCO CON ORILLAS DE COLOR, PARA 8 CUBIERTOS. De $7.00 a 5.25
JUEGOS DE MANTEL EN ALEMANISCO DE COLOR ENTERO Y FRANJA, TAMAÑO: 3 VARAS, PARA 12 CUBIERTOS. DE $7.50 a... 5.25
Brindamos un interesantísimo surtido en MANTELES, SERVILLETAS y JUEGOS DE MANTELERIA, desde lo más modesto hasta el servicio digno de una mesa de reyes. A PRECIOS REBAJADOS AL COSTO PARA LA VENTA DE HOY.

Columna de Defensa Nacional

En la última sesión efectuada por ésta Patriótica Institución bajo la Presidencia del señor Antonio Navarrete de Córdoba, actuando de Secretario los señores Luis Valdés y Mario R. Bombalier y con la asistencia de lo sseñores J. Vilela, A. Gordillo, V. Almeyda, R. Peralta, A. Cobo, J. Blanco, D. Blanco, A. Morera, S. Abaledo, R. Ramos, E. Soto Carrión, J. M. Monteagudo y P. Duarte, se tomaron los siguientes acuerdos: Nombrar vocales de la Institución a los señores Diego Blanco, Juan Blanco y Adolfo Cobo. A propuesta de Valdés dirigir escrito al señor Jefe de la Policía Nacional, General Pablo Mendieta, para que llame la atención a los Policías de tránsito para que estos faciliten el cruce de familias y que muchos chauffeurs no detienen la marcha de los autos al bajarse las personas de los tranvías. A propuesta de Cobo solicitar que en la esquina de L. y 23 (Vedado), se vuelva a tener un policía de tránsito. Asistir una nutrida Comisión de la Institución al Cementerio de Colón al traslado de los restos de distinguidos periodistas, acto organizado por la Asociación de Repórters. Dirigir mensaje de pésame al señor Juan Roig Soto por el fallecimiento de un familiar. Asistir el 30 del actual a las cuatro de la tarde al Cementerio de Colón, homenaje al General Juan Bruno Zayas, acto organizado por la Institución Nacional de Patriotas. Ratificar la adhesión a "La Voz de la Razón" que dirige el señor Escoto Carrión por su campaña patriótica. Toda la asamblea se puso de pié unos minutos por los sensibles fallecimientos de los dignos patriotas Mayor General Lope Recio Loynaz y Francisco Díaz Vólero.

LA PELETERIA DE LOS MODELOS PRECIOSOS
TRIANON
CLACE MEPLE
$8.50
HNOS. ALVAREZ. NEPTUNO Y S. NICOLAS. A. 7004

Neptuno 185. Teléfono U-5025
Dr. M. SEGUROLA
Especialista Policlínica Nacional
CIRUJANO ESPECIALISTA DE VIAS URINARIAS
Enfermedades venéreas. Impotencia. Espermatorrea. De 11 a 1 y de 4 a 6

Los primeros estornudos son indicaciones de que el Catarro se está presentando.
Evítelo usando Mentholatum dentro y fuera de la nariz.
MARCA REGISTRADA
MENTHOLATUM

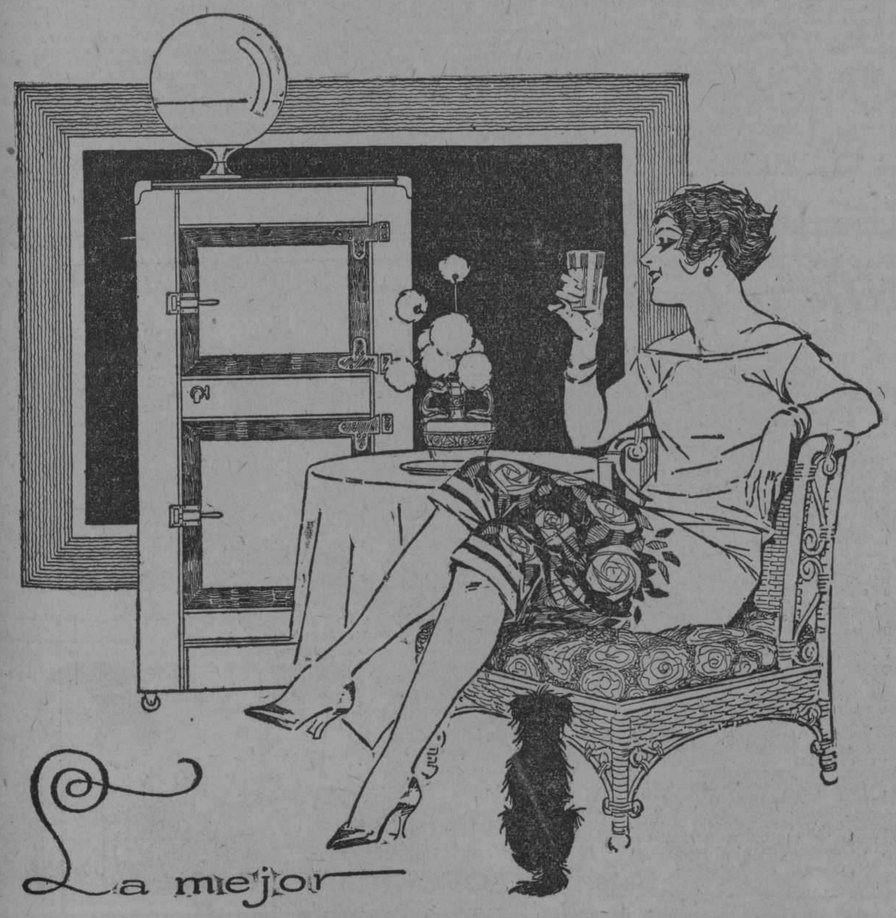

La mejor
NEVERA GLACIAL
Visítenos y se lo demostraremos
Ferretería Monserrate Pte. Zayas (O'Reilly) 120. Teléfonos A-3112 - M-4668

VINO MARQUES DE RISCAL
CHAMPAGNE MOET & CHANDON
AGUA MINERAL APOLLINARIS
POR SU CREDITO MUNDIAL FIGURAN EN LOS GRANDES BANQUETES
DISTRIBUIDORES: FRANCISCO TAMAMES, S. EN C.
OBRAPIA, 63 Y 65.— HABANA

M.E.C.D. 2016

CAMPOAMOR Y PRADO

¡LA ATRACCION DEL DIA!

HOY · GRAN ESTRENO · HOY

de la grandiosa producción titulada

EL JUDIO ERRANTE

Basada en la inmortal novela del genial escritor

EUGENIO SUÉ

Conmovedora, Emocionante, con todo el lujo y la fastuosidad requerida por la preciosa novela

HORAS DE EXHIBICION

CAMPOAMOR: A las 2 p.m. - 5 - y 9½

PRADO: A las 2 p.m. - 5¼ y 9¾

GRAN ORQUESTA DE JOAQUIN MOLINA

ESPECTACULOS

TEATROS

NACIONAL.— 5 y 9 y 30 una revista de sucesos mundiales, Boy (estreno).

PRINCIPAL DE LA COMEDIA.— 9: En un burro, tres baturros.

PAYRET.— 8 y 30: El concurso de la india mexicana. Pomplín torero.

ALHAMBRA.—8: La huelga de médicos. 9 y 15: La toma de Alhucemas. 10 y 30: Cuestión de películas.

ACTUALIDADES.— 8: Los buscadores sensaciones. El tratado de Cuba y España. 10: una cinta cómica, El día de Santiago, números de variedades.

IMPERIO.— 8 y 30: Doloretes, El puñao de rosas.

CINES

CAMPOAMOR.— En todas las tandas: El Judío errante.

MARTI.— De 1 a 5: La seductora, De 5 a 12: números por el dueto Tapia-Rubio, presentación de la troupe Navarro, La seductora.

FAUSTO.— 8 y 30: La ciudad que nunca duerme. 5 y 15 y 9 y 30: La seductora.

PRADO.— En todas las tandas: El Judío Errante.

VIVES.— 5 y 15 y 9 y 15: Resurrección. 8 y 15: El Hijo del Sheik.

RIALTO.— Tarde y noche: Surcouf, episodio segundo de la serie Mandrin.

INGLATERRA.— Tarde y noche: Resurrección, una hora de amor.

GRIS.— 8 y 15: ¡Qué necios son los hombres! 5 y 15 y 9 y 15: El soñador, Sangre de héroes.

TRIANON.— 5 y 15 y 9 y 30: Resurrección. 8 y 15: La fugitiva.

OLIMPIC.— 8 y 15: Lirios silvestres. 5 y 15 y 9 y 15: Esposas a sueldo.

LIRA.— Tarde y noche: una comedia, una revista, Nuestra Torre de Ensueños, El match Uzcudun-Wills, Pecados de juventud.

WILSON.— 5 y 15 y 9 y 45: Amor en cuarentena. 8 y 15: comedias, Pasión oriental.

NEPTUNO.— 8 y 15: Una hora de amor. 5 y 15 y 9 y 15: El Español.

LARA.— Tarde y noche: una cinta cómica, Por su hombre. Traición y lealtad.

VERDUN.— Tarde ynche: una revista. una comedia, La ley de las praderas, Tres semanas de placer, una hora de amor.

RENE BERNDES, (Marianao)— 7: episodio 4 de Los quince millones en plata, Diez pesos o diez días.— 8 y 30: Diez pesos o diez días, Jaque a la Reina.

APOLC.— 8 y 30: Peripecias de un novato, Los niños del hospicio, por Narcisín.

Martí.-"La Seductora", por Pola Negri. - Navarro.-Tapia-Rubio.-Amalia Molina

Un magnífico estreno cinematográfico ofrece para hoy Martí: una película Paramount que interpreta la estrella Pola Negri, una de las más relevantes figuras del arte mudo. La "film" se titula LA SEDUCTORA y en ella la mujer que amó tan extraordinariamente Rodolfo Valentino, la inquietante Condesita polaca, actriz emocional, trueca la lágrima por la risa, y realiza una deliciosa, una encantadora, una "seductora" creación cómica.

Por ello, por el interés del asunto y lo pintoresco y brillante del ambiente—la película tiene como fondo la exótica Sevilla cinemática—LA SEDUCTORA ha de obtener de los entusiastas del cine acogida cordial

En punto a variedades en el Martí hay movimiento constante.

Hoy termina su actuación el ventrílocuo NAVARRO, tan notable en este aspecto y con "fantoches" parlantes tan graciosos como DON CLETO, LA BELLA SERAFINA, PAQUITA, EL TORERO, etc.

Mañana se despiden los admirados cancioneros mexicanos ESTHER TAPIA y ERNESTO RUBIO, tan extraordinariamente aplaudidos por los habaneros.

Con un programa especial en el que figuran novísimos aires populares de México.

Y el sábado, un debut de polendas: el de AMALIA MOLINA, la famosísima artista española.

AMALIA MOLINA, alma de la copla de España, soberana de la gracia gitana, artista de vibrante temperamento, viene de los Estados Unidos, donde ha actuado por espacio de dos años, con éxito inusitado.

Amalia mantuvo en New York sus prestigios de estrella de primera magnitud, recibiendo el homenaje de admiración del público en los coliseos más importantes de la Babel de Hierro.

AMALIA es siempre la soberana de la canción y una de las artistas que mayores entusiasmos despiertan en los habaneros.

1654 — 1d 28

Teatro del Prado.-Hoy, en función de moda, "El Judío Errante". Sólo habrá 3 tandas al día

Para hoy, jueves de moda, la empresa del Teatro del Prado ofrece a su público un estreno del que los que muy pocos le es dado ver al año. Queremos referirnos a EL JUDIO ERRANTE, la máxima expresión cinematográfica, hecha siguiendo paso a paso el original literario de Eugenio Sué y mediante la estupenda labor interpretativa de numerosas "estrellas" de la pantalla. Es el suyo un reparto descomunal en cantidad y calidad; y tantos y de tal importancia son los papeles, que no nos atrevemos a estampar nombres, pues que sería necesario transcribirlos todos. Ante la imposibilidad material de hacerlo, en una nota como ésta, callamos. Y será lo más discreto.

EL JUDIO ERRANTE es una maravilla de presentación, de escenificación y de desempeño. Quien haya leído la novela, no habrá olvidado que EL JUDIO ERRANTE se caracteriza, principalmente, por la ininterrumpida sucesión de épocas y ambientes, los más diversos; calcúlese, pues, lo que habrá significado tal esfuerzo a la hora de filmar, queriendo, como se quería y se logró realizar un "chef d'oeuvre" no sólo del cine europeo, sino del universal...

La longitud de EL JUDIO ERRANTE ha obligado a la empresa a variar de hoy al día treinta y uno, tan sólo, el horario. Habrá tres tandas, pues: una a las dos, otra a las cinco y cuarto y la tercera a las nueve y tres cuartos. En ellas se exhibirá esta monumental creación, con acompañamiento musical por la orquesta del maestro Molina.

Para el día tres de agosto se nos anuncia otro estreno importantísimo. Que ha de merecer de todos los fanáticos habaneros atención inusitada. Es el de la magna producción franco-italiana por la gloriosa Francesca Bertini: EL FIN DE MONTECARLO. Acompaña a la adorable Francesca en la acción un joven actor de gran fama: Jean Angelo.

EL FIN DE MONTECARLO culmina en el triunfo más absoluto que alcanbar pudiera el arte personal de la Bertini.

Pronto: presentación de la MARIMBA TIPICA GUATEMALTECA.

1655 — 1d 28

Payret.-Pompin Torero y el Concurso de la India Mexicana

HOY, POMPIN TORERO, EL ESTRENO DEL VIERNES CIELO DE MEXICO. BATACLAN

Una reprise que acogerá el público con viva simpatía, nos ofrece para esta noche Lupe Rivas Cacho la de POMPIN TORERO, obra que realza con su vis cómica desbordante e inagotable este simpático colaborador de Lupe que se llama Pompín Iglesias.

POMPIN TORERO fué uno de los mayores éxitos de las temporadas anteriores de Lupe, y no necesita por ende de recomendaciones especiales.

POMPIN TORERO alterna en el cartel de esta noche con EL CONCURSO DE LA INDIA MEXICANA.

Para el viernes se anuncia un estreno, el de CIELO DE MEXICO, producción que supera en luminosidad a cuantas hasta ahora nos han presentado en esta atractiva actuación de la Rivas Cacho en Payret.

Esta obra fué estrenada en la Argentina y si hemos de dar crédito a los diarios bonoarenses, constituyó uno de los más resonantes éxitos de la triunfal temporada realizada por Lupe en la gran ciudad del Plata.

El sábado, día de dos fusiones, la aristocrática de las 5 y la normal nocturna, irá en la tarde este estréno que ahora nos ocupa y por la noche subirá al palco escénico EL BATACLAN MEXICANO.

Lupe ensaya las escenas de esta revista estética que tanto llamóó la atención la última vez que trabajó en la Habana. Y prepara los constantes desfiles bataclánicos tan en boca en la ciudad de los palacios.

Pompín torero

que hoy por hoy compite en este plano con el propio París.

El conjunto bataclánico de la compañía hará su presentación con esta obra.

El domingo gran matinée.

1609. — 1d-28.

Teatro Principal de la Comedia:- Esta noche, "En un burro tres baturros"

La función que anuncia para esta noche los carteles del teatro Principal de la Comedia es de carácter extraordinario. Se trata de una función a beneficio de la Federación de Alumnos y Ex-Alumnos de San Alejandro y el programa escogido está lleno de atractivos.

La Compañía del Teatro Principal de la Comedia pondrá en escena la graciosísima obra en 3 actos, de ambiente argentino, original de Alberto Novión, uno de los comediógrafos costumbristas hispano-americanos más aplaudidos, titulada EN UN BURRO TRES BATURROS.

Como se sabe, esta obra la dió a conocer en la Habana la Compañía argentina de Camila Quiroga y después se puso muchas veces en el Principal, siempre con éxito de risa en extremo halagador. La compañía del Principal representa esta obra de manera admirable, como pudiera hacerlo cualquier conjunto importante de España o de la América Latina.

Esta reposición de EN UN BURRO TRES BATURROS congregará sin duda un público numeroso en la sala del Principal.

Además de la representación de esta obra, habrá interesantes números de variedades, entre los cuales se cuentan bailes y couplets por la linda y precoz niña Leonorcita Prats, canciones por la señorita Consuelo Miró y, finalmente, recitaciones por la bella señorita Emma Piñeiro.

Con este programa auguramos un magnífico resultado al beneficio de la Federación de Alumnos y Ex-Alumnos de San Alejandro.

Mañana viernes se pondrá en escena la comicísima obra de Carlos Arniches ES MI HOMBRE.

ES MI HOMBRE es una obra de corte sainetesco, género que nadie domina en España con la maestría del aplaudidísimo autor de LA CHICA DEL GATO.

El público asiduo al Principal, que conoce el guacejo incomparable de Arniches, que sabe lo admirablemente que lo interpreta la compañía del Principal, está de plácemes con la reposición de esta obra.

1612 — 1d 28

Cine Trianón

RESURRECCION, por Rod La Roque y Dolores del Río, se repite hoy a las cinco y cuarto y nueve y media. Luneta: cincuenta centavos.

A las ocho y cuarto: Clara Bow en LA FUGITIVA.

Mañana viernes de moda debutan los cantantes mejicanos TAPIA Y RUBIO, que tanto gustaron cuando hace meses se presentaron en Trianón.

ESTHER TAPIA y ERNESTO RUBIO presentarán un repertorio completamente nuevo.

TACOS, el gran maestro de piano, deleitará a la concurrencia con obras caprichosas.

La cinta que se exhibe a las cinco y cuarto y nueve y media se titula UNA MUJER MODERNA, por Mae Murray y Conway Tearle

El sábado además de TAPIA Y RUBIO y TACOS se presentará la cinta DEMASIADO DINERO, por Lewis Stone y Anna Q. Nilson.

1484 — 1d 28

Cine Campoamor

EL MARAVILLOSO ESTRENO DE HOY.—PROXIMAS CINTAS Y NOVEDADES

Hoy se estrena en este teatro la primera de una serie de grandes películas que tiene en cartera la Empresa. Se trata de una film prodigiosa, en la que sus directores no han escatimado esfuerzo alguno que la elevase a la categoría de obra maestra del cinematógrafo. EL JUDIO ERRANTE, que tal es su título, reproduce con minuciosa fidelidad la famosísima novela de Eugenio Sué, el popular escritor francés del siglo pasado. Se han utilizado todas las posibilidades del arte mudo, que son infinitas, y en las escenas que lo han requerido se ha hecho derroche de un lujo realmente maravilloso, tal como no se ha visto en cinta alguna hasta ahora. Además, sus personajes principales, entre los cuales ocupa el primer lugar Ahasverus el Maldecido, han sido encomendados a actores de reconocido gran cartel y famosos en todos los mercados de cine del mundo. Para exhibir en toda su magnitud esta monumental obra, la empresa de Campoamor se ve obligada a introducir una ligera modificación en su horario de costumbre, durante los cuatro días que durará su proyección. La primera exhibición se verificará en el turno de las dos de la tarde hasta las cinco. La segunda a partir de esta hora, y la tercera a las nueve y media. La orquesta del teatro, tan bien dirigida, ha preparado una bella partitura musical especialmente adaptada a la obra, que se tocará en las sesiones elegantes de tarde y noche. La Habana entera se dará cita en su teatro predilecto para admirar como ella merece esta gran obra, orgullo de la industria cinematográfica francesa. Desde hoy hasta el día treinta y uno estará en los programas.

Francesca Bertini vuelve a presentarse ante el público que siempre la aclamó como su favorita, en una nueva cinta, la única hecha por ella después de su matrimonio. Se titula EL FIN DE MONTECARLO y lleva de compañero en su primer papel masculino al famoso Jean Angelo, el elegantísimo y apuesto actor ítalo-francés. Esta obra, cuyo éxito está descontado, se estrena en este teatro el día tres de agosto.

También se nos anuncia el debut de la MARIMBA TIPICA GUATEMALTECA, el formidable conjunto musical. Tendremos al tanto a nuestros lectores sobre la fecha de su primera aparición.

1656 — 1d 28

Cine Olimpic

ESPOSAS A SUELDO, por Leatrice Joy, se exhibe hoy en Olimpic a las cinco y cuarto y nueve y media.

A las ocho y cuarto: LIRIOS SILVESTRES, por Corinne Griffith.

Mañana viernes: UNA NOCHE DE AMOR, por Ronald Colman y Vilma Banky. Se regalarán fotografías de Ronald Colman.

El sábado: LA SEDUCTORA, por Pola Negri.

El domingo: EL CORAZON MANDA, por Adolphe Menjou y Ricardo Cortez.

En la próxima semana: EL VERTIGO.

1478 — 1d 28

APOLO

ESQUINA DE STOS. SUAREZ HOY: NARCISIN EN LOS NIÑOS DEL HOSPICIO

Una gran función celebrará hoy este favorito cine para la que se ha combinado el siguiente programa.

En la primera parte será estrenada la primera jornada de la gran película de aventuras usiversitarias titulada PERIPECIAS DE UN NOVATO.

En la segunda actuará NARCISIN con su compañía que llevará a escena LOS NIÑOS DEL HOSPICIO, uno de sus más grandes éxitos, terminando con un fin de fiesta y el malambó argestino.

La función dará comienzo a las 8 y media costando la luneta 40 centavos.

Mañana, última presentación de Narcisín y última jornada de PERIPECIAS DE UN NOVATO.

Sábado una copia nueva de EL CARROUSELL DE LA VIDA, AMANTES EN CUARENTENA y CASI UN MONO.

En el programa del domingo figuran estas películas: LA MUJER MODERNA, por Mae Murray, UNA HORA DE AMOR, por Jackeline Loogan, KI KI, por Norma Talmadge y EL JINETE INVENCIBLE, por Fred Tompson.

El estreno de RESURRECCION está señalado para el día 5. No se trata de una buena película; se trata de una de las grandes obras del cisema.

1482. — 1d-28.

Cine Fausto

SE ESTRENA HOY "LA SEDUCTORA", POR LA LINDA POLA NEGRI, MAS ADELANTE: "LA SIRENA DE BABILONIA O EL HIJO PRODIGO"

Jueves de moda es el de hoy en el elegante y concurrido "Fausto", día de gran concurrencia bastante selecta como sucede en todas sus noches de moda cuando ofrece las últimas novedades del cinema. Estrénase hoy la magnífica producción de extraordinario y bello argumento que tiene por título LA SEDUCTORA, en cuyas escenas se derrocha un lujo encantador. Se proyectará en sus mejores turnos de las cinco y cuarto y nueve y cuarenta y cinco, juntamente con una divertida comedia y una revista de asuntos internacionales. LA SEDUCTORA tiene como estrella principal a la adorable actriz Pola Negri, y no hay para qué agregar que su labor escénica es maravillosa toda vez que ello lo ha demostrado ya en anteriores películas que se han estrenado a teatro lleno y con la de hoy ha de ocurrir lo mismo.

A las ocho se exhibe una comedia y a las ocho y media LA CIUDAD QUE NUNCA DUERME, preciosa producción dramática que ha sido exhibida triunfalmente, en la que hacen derroche de interpretación exquisita Ricardo Cortez, Louise Dresser y Virginia Lee Corbin.

El sábado se estrena LA BAILARINA DEL TAXI, por Jean Crawford, y más adelante LA SIRENA DE BABILONIA O EL HIJO PRODIGO, suntuosa y sensacional joya de la cinematografía cuyo estreno será un verdadero acontecimiento artístico.

1673 — 1d 28

TEATRO IMPERIO

Desde hoy jueves se celebrarán en este teatro funciones corridas en vez de secciones por tandas, como hasta ahora se venía verificando. Los precios para la función corrida serán de cuarenta centavos luneta, es decir el mismo precio que regía antes para las tandas. La función corrida constará de dos zarzuelas de gran éxito y una preciosa película. El cartel de hoy está formado por las siguientes zarzuelas: DOLORETES, gran éxito de Serra Salvo, y EL PUÑAO DE ROSAS (reposición). El viernes y en tanda corrida, se verificará el estreno de la preciosa zarzuela de los Quintero, música de Serrano (José) LA MALA SOMBRA, a la que acompaña en el cartel EL PUÑAO DE ROSAS. El domingo se celebrará una gran función de matinée y una gran tanda corrida.

La empresa de este teatro, como verás, no escatima medio de complacer al distinguido público que a diario concurre al lindo coliseo, el más fresco de la Habana.

Se preparan grandes sorpresas para la semana próxima.

1474. — 1d-28.

CINE LARA

Interesante y atractivo programa se exhibe hoy en este cine. En los turnos de 1, 4 y 9 y media irá a la pantalla la bonita producción titulada POR SU HOMBRE, por Jetta Goudal y William Boyd.

En los turnos de 3, 5, 8 y 10 y media se presentará el estreno de la gran producción joya TRAICION Y LEALTAD, por Aileen Pringle y Ben Lyon.

Mañana, EL JINETE DESCONOCIDO.

Sábado 30, VAYA UNA CHIQUILLA.

Sábado 30, DELIRIOS DE GLORIA.

Domingo 31, TOBILLOS PICARESCOS; UN AMOR EN VENECIA; TRAICION Y LEALTAD.

1475. — 1d-28.

El Tratado de Cuba y España en Actualidades

EL TRATADO DE CUBA Y ESPAÑA, la última obra de los señores López, Brillas y Hernández, que tantas entradas ha dado en el alegre y favorecido teatrico de la Avenida de Bélgica, ocupará hoy por primera vez la primera tanda del programa. Puede decirse que esta revista es la de mayor éxito de la compañía que comanda el primer actor Teófilo Hernández.

A las 8 estreno de la colosal cinta por Billie Dove, titulada LOS BUSCA SENSACIONES y la revista EL TRATADO DE CUBA Y ESPAÑA en donde toma parte toda la compañía.

A las 10 cintas cómicas y revistas de asunto mundial y el apropósito en un acto y un cuadro EL DIA DE SANTIAGO y un gran acto de variedades por toda la compañía.

Mañana como es costumbre día de moda y de estreno, le corresponde a la revista DELIRIO DE SPORT, y según sus autores tiene la gracia por arrobas, en esta obra toma parte toda la compañía y la música la firman Muguerza y Romero.

Orosco combina para el próximo domingo una espléndida matinée para que no falte un solo niño de la Habana, además de las cintas cómicas que se estrenarán y varios dramitas del oeste se exhibirá la producción especial por Emid Bermett, DON JUSTO EQUIVOCADO y EL TRATADO DE CUBA Y ESPAÑ, por toda la compañía.

El viernes 5 se estrenará la revista de actualidad titulada DE LA HABAN AA ORIENTE y muy pronto EL FANTASMA DEL CABARET y LOS SIETE SIETES.

1483. — 1d-28.

CINE GRIS

A las 5 y cuarto y 9 y cuarto, la comedia en dos partes EL SOÑADOR y estreno del fotodrama en 7 actos titulado SANGRE DE HEROES; interesante película dramática plena de escenas de gran sensación, magistralmente interpretada por los notables artistas Roy D'Arcy, Joan Crawford y Tim Mc Coy.

A las 8 y cuarto: ¡QUE NECIOS SON LOS HOMBRES!, por Lewis Stone y Bárbara Bedford.

Mañana, LA MUJER MODERNA, por Mae Murray, Cosway Tearle, André Beranger, Robert Edeson y Maude George.

Sábado 30, ESPOSAS A SUELDO, por Leatrice Joy y Clive Brock.

Domingo 31, matinée, Novedades Internacionales número 17; LA LOCA TENTACION, por Margarita de la Motte, y AL FINAL DE LA CARRERA, por Harry Langdon.

A las 5 y cuarto y 9 y cuarto ¡JAQUE A LA REINA!

Lunes 1, EL CARROUSEL DE LA VIDA, por Norman Kerry y Mary Philbin.

Martes 2, A TRAVES DE LAS LLAMAS, por May Mac Avoy y Charles Ray.

Miércoles 3, DISCORDIAS MATRIMONIALES, por Adolfo Menjou y Florence Vidor.

1477. — 1d-28.

Teatro René Berndes

CALLE REAL, MARIANAO

Programa para hoy jueves 28 de julio de 1927.

Tanda especial de las 7, episodio 4 de EL SACO HORRIPILANTE, de la grandiosa serie LOS QUINCE MILLONES EN PLATA. La graciosa comedia por Richard Holt, titulada DIEZ PESOS O DIEZ DIAS.

Tanda de las 8 y media, Richard Holt en la preciosa comedia que lleva por título DIEZ PESOS O DIEZ DIAS. Y estreno en Marianao de la gran superproducción francesa titulada JAQUE A LA REINA, interpretada por Charles Dullin, Pierre Batchef, Mad Dullin y Edith Johnne.

Mañana: la preciosa joya de la Paramount, por Raymond Griffith titulada EL CLUB NOCTURNO.

1613. — 1d-28.

CINE VERDUN

HOY EN VERDUN UNA HORA DE AMOR

El sábado 30 se inauguran nuevamente las matinée con tres películas y un episodio al precio de 20 centavos la luneta. Rebaja de precios por la noche también a partir de esa fecha. Vea nuestro programa. Hoy un programa de gran atracción ha combinado la empresa de este favorecido cine para la función nocturna de hoy que está dedicada a las damas. A las siete y media, una interesante y bella atracción de Al Hoxie titulada LA LEY DE LAS PRADERAS. A las ocho Fernández presenta la colosal producción titulada TRES SEMANAS DE PLACER interpretado por el elegante y apuesto actor Mat Moore y a las diez Fernández presenta a la encantadora, primorosa y seductora Jacqueline Logan en la magnífica super joya titulada UNA HORA DE AMOR.

Mañana no hay matinée por reforma hasta el sábado 30.

La función nocturna empezará a las siete y media.

A LA SOMBRA DEL CRIMEN, Gastón Glass, DELIRIOS DE GLORIA, por Gloria Swanson y EL CARROUSELL DE LA VIDA, por Norma Kerry.

Domingo 31, JUEGUE LIMPIO, por Monty Banks. EL CORAZON DE SALOME, por Alma Rubens y RESURRECCION, por Rod la Roque.

Lunes 1, SURCOUF, por Jean Angelo.

Sábado 6, estreno en Cuba de PELIGRO A LA VISTA, por Richard Talmadge.

1479. — 1d-28.

LEGITIMA EVIAN = CACHAT

LA MAS EFICAZ AGUA DE REGIMEN

AL POR MAYOR

DROGUERIA "SARRA"

M.E.C.D. 2016

Venta Sensacional de Creas de Hilo Puro

Garantizamos que cada pieza tiene una yarda de ancho por 30 varas de largo y que es Crea de hilo puro.

Número 46. . . . $14 pieza
Número 48. . . . 16 pieza
Número 50. . . . 18 pieza
Número 52. . . . 19 pieza
Número 54. . . . 20 pieza

LA FRANCIA
OBISPO Y AGUACATE

HABANERAS

VIENE DE LA PAGINA 8

CERCA DE PARIS

BODA

Con sorpresa.
A la vez que con placer.
Es así como recibo la noticia del efectuado enlace del señor Ernesto Díaz Horta, joven excelente, muy cortés y muy amable, que figura en la gerencia de la famosa Casa Quintana.
Su elegida, mademoiselle Henriette Loustaunau, pertenece a una distinguida familia francesa.
Reciente la boda.
El 6 del actual.
Se celebró en la residencia de los padres de la novia, en la villa de Montgeron, cerca de París.
Ofició el Arzobispo de Himeria, Monseñor Beaudrillart, tío de la señorita Loustaunau.
Sacerdote ilustre.
De la Academia Francesa.
La ceremonia, tres íntime, fué presenciada solamente por un grupo de familiares de Henriette que acudieron de París, Saint Germain, etc.
Felices y contentos recorren los novios países diversos en su viaje de boda.
Pasearán por Suiza, Italia y España, proponiéndose embarcar para la Habana, a mediados de octubre, por la vía de Nueva York.
Los espera su nido de amor.
En el Vedado

FUNCION BENEFICA

Noche de gala.
Es la de hoy en el Principal.
Celébrase una gran función bajo los auspicios del Gobernador Provincial, de nuestro popular Alcalde y del senador Heliodoro Gil.
Sus productos se destinan a la Federación de Alumnos y ex-Alumnos de la Academia de San Alejandro.
Magnífico el programa.
En dos partes.
Uno de sus números lo llenará la encantadora mexicanita Emma Piñeyro con la recitación de tres hermosas composiciones poéticas, que son **Fuga**, de Santos Chocano, **Nocturno**, de Asunción Silva y **Tú me quieres blanca**, de la Estorni.
Habrá una comedia.
Y couplets.

DEL DIA

Un concierto hoy.
A las nueve de la noche.
Celébrase con interpretaciones de música de conjunto en la acreditada Academia de Amelia Izquierdo, en Salud 54, altos.
Va **Pompín Torero** en Payret.
Chistosa obra.
Día de moda en Fausto, estrenándose **La Seductora**, creación de la maravillosa Pola Negri.
Y gran noche en los **Piratas**, los célebres **Piratas de Cojímar**, donde se hacen los preparativos de una gran fiesta.
El baile veneciano.
Para el 2 de agosto.

DESPEDIDA

Viajeros.
Por la ruta de la Florida.
En el **Governor Cobb** embarcó ayer la distinguida señora Caridad Salas de Marimón.
Salieron en el mismo vapor los distinguidos esposos Alberto Ruz y Conchita Toraya.
El doctor Teodoro Johnson.
Y el doctor Braulio Saenz.

EN LA INTIMIDAD

Una boda hoy.
En la mayor intimidad.
El novio, alto personaje de la política oriental, es representante a la Cámara.
¿Y la novia?
Una estrella...

Enrique FONTANILLS.

Rebajado a $5.20

Piel rosada, combinada en charol del mismo tono. Tenemos varios modelos más rebajado a este precio y a $4.55 y $4.88.

Remitimos al interior con 30 centavos extra.

PELETERIA BENEJAM
San Rafael e Industria

NOTICIAS DE INSTRUCCION PUBLICA

URGENTE NECESIDAD DE IMPLANTAR EN ESTA REPUBLICA LOS TRIBUNALES ESPECIALES PARA NIÑOS DELINCUENTES

El maestro normalista, señor Néstor Barbarrosa ha presentado un escrito en este sentido al señor Secretario de Instrucción
Nombramientos de maestros, aprobados por la superioridad

Un joven maestro normalista, el señor Néstor Ramiro Barbarrosa, ha presentado a la Secretaría de Instrucción Pública, por mediación de la Asociación Nacional de Maestros, un extenso escrito abogando por la implantación necesaria en Cuba de Tribunales Especiales para Menores, de acuerdo con los establecimientos similares de las principales naciones del mundo.

No es la primera vez que este asunto se presenta a las autoridades gubernativas ocmo una imperiosa necesidad. Quizás este vez, por hallarse frente al Departamento de Instrucción Pública el General Alemán, se preste algún calor a estas ideas, ya que tanto se ansía mejorar y engrandecer la enseñanza y la niñez cubana. A continuación damos a conocer el texto del escrito presentado por el señor Barbarrosa:

NECESIDADES DE IMPLANTAR EN CUBA TRIBUNALES ESPECIALES PARA MENORES DELINCUENTES

El problema de más necesaria resolución en los países civilizados, porque afecta su futuro, es el de la niñez, de cuya buena preparación depende, en primer término el progreso cada vez mayor de la nacionalidad.

Distintos aspectos abarca este problema; de índole física unos, intelectuales y morales otros. Estos dos primeros aspectos han sido tratados y se procura solucionarlos, pero el tercero siempre lo ha sido de una manera indirecta, cuando en verdad, es el más importante y decisivo.

En el orden cultural hemos avanzado y se nota por parte de las autoridades escolares un deseo grande y una intención sincera porque la Escuela tome el mayor auge importancia posible, ofreciendo nuevas sendas y oportunidades mejores para la lucha por la vida.

Sin embargo, por múltiples circunstancias hay una gran cantidad de niños que escapan a la acción de la Escuela, que actuan libremente, sin control de clase alguna sin guía, viviendo en contraposición del medio social y sin que estas actividades malas para ambos, sean modificadas ni evitadas.

Son estos los niños delincuentes, en todos sus grados y manifestaciones; desde el predispuesto a las acciones malas por el ejemplo o la necesidad, hasta el producto de degeneración fisiológica.

Problema este cuya solución, más que en procedimientos judiciales, está en la organización de la educación, de una manera tal que estudiando los motivos productores de la acción en cada caso, lo encauce y guíe hasta su completa modificación.

La complejidad de este problema ha provocado muy diversas maneras de solucionarlo, pero todos coinciden en la necesidad de crear un organismo con facultades amplias que conozca las faltas de cada niño, que realice las investigaciones necesarias para el perfecto conocimiento de los hechos y continúe vigilándolo y guiándolo hasta que desaparezcan las causas que han motivado estas acciones.

Nuestra delincuencia infantil aunque no tiene los graves caracteres de otros países, hay que considerarla y atenderla, puesto que si bien es verdad que no tenemos criminales, existe una gran cantidad de jovencitos y niños completamente abandonados, sin instrucción y desconociendo el más sencillo oficio con que ganarse la vida, quienes teniendo necesidades y no pudiendo refrenar sus deseos, muy pronto se pervierten, resultando elementos completamente perjudiciales a la colectividad.

No es posible señalar aquí las causas productoras de la delincuencia infantil, causas muy complicadas que requieren un concienzudo y extenso trabajo, señalamos sólo la necesidad y pedimos que se haga algo, que se estudie este aspecto, de suma importancia para nuetro país.

En Cuba se hacen muchos esfuerzos para obtener niños sanos y robustos, las leyes vigentes lo protejen, y sin embargo, después se les deja solos, hacíndolos responsables de sus acciones, teniendo en último término, para ser mejorados, un Reformatorio inadecuado y sin recursos; sistema preventivo, rutinario y mezquino que devuelve un perfecto delincuente por cada menor descarriado que se le presenta.

Las leyes en virtud de las cuales son juzgados los menores son, en general, las mismas que para los adultos, todas las cuales son arcaicas, sumamente atrasadas, que obedecían a la ideología y necesidades de un tiempo anterior.

Se ha hecho solamente una modificación y es en lo relativo a la edad. Han sido los incisos segundo y tercero del artículo 8 del Código Penal, mediante una Orden Militar, la No. 27 del año 1900 y por los artículos 337 y siguientes de la Ley Orgánica del Poder Ejecutivo.

Por estaes modificaciones cuando la falta la comete un niño de menos de diez años, se le entrega a los padres, o será encomendado a la Secretaría de Sanidad para su ciudado.

La segunda división es hasta los 16 años, y en este caso es o bien entregado a la familia o internado en un Correccional.

Los casos de falta, etc., pertenecen a la jurisdicción de los Juzgados Correccionales, quienes en un acto, de prisa y sin analizar las causas o motivos, imparten una sentencia que es inapelable.

Tenemos un Correccional en Guanajay con consignación para 200 asilados, pasando de 550 los que hay en la actualidad, y sin medios para realizar la labor educativa de transformación, imprescindible, para llenar su cometido.

Por esta razón hay una promiscuidad lamentable, están confundidos todos, sin tener en cuenta la clase de la falta o delito, sin haberse analizado las "causas externas" (medio ambiente en que se desarrolló, ejemplos, educación, etc.) y los internos (herencia, estado físico de los padres, desarrolló, etc.) para después de acuerdo con esto separarlos.

Existe en este aspecto una apatía verdaderamente lamentable y que urge remediar. Es necesario educar la niñez desamparada para el trabajo, para ser hombres útiles y no para habitar cárceles ni hospitales.

Deben crearse, pues, Tribunales para Menores Delincuentes, no con el carácter rígido e inflexible de los que funcionan para los adultos, sino Cortes integradas por personas que conozcan al niño, que no se limiten a juzgar delitos, y que comprendan que su verdadera función es la de modificar y neutralizar las acciones malas, transformando un elemento perjudicial en otro que dé provecho y nombre a la colectividad. Hasta entonces no ha terminado su función.

Creación de Granjas Asilos, no Penitenciarías ni Casas Correccionales, donde se haga vida sociable, sin la depresión que trae el sentirse preso y delincuente. Y que en estas Granjas se capacite para ganarse la vida independientemente. Aparte se implantarán los métodos científicos necesarios.

Recordemos siempre esta frase: "Niñez sin sonrisas, prepara odiso para el futuro."

NOMBRAMIENTOS

Se han aprobado los siguientes nombramientos de maestros: Celia Muiña Borroto, de Morón; Nieves Iluminada Cruz Román, de Consolación del Sur; Juana Gertrudis Palomera Malagarriga, de Guanajay; Eugenia María Lazo Rodríguez, de Camagüey.

TRASLADO

También se ha aprobado el traslado de la maestra Pilar Rossié Santos, del aula séptima de la Escuela No. 13, al aula séptima de la Escuela número 14, de Matanzas.

LA ASOCIACION DE INSPECTORES ESCOLARES

El Presidente y Secretario de la Asociación de Inspectores Escolares de la República, doctores Diego González Gutiérrez y Fernando Portuondo del Prado tienen la gentileza de remitirnos un B. L. M. participándonos que en las elecciones generales celebradas por la Asociación el día 7 de los corrientes, fueron elegidos para ocupar los cargos citados, de los cuales tomaron posesión el mismo día.

LA INSTRUCCION PUBLICA EN COSTA RICA

El doctor Antonio Bryon, cónsul de Cuba en Costa Rica, envía el siguiente informe sobre instrucción pública en dicho país:

Art. 1.—La enseñanza primaria es gratuita y obligatoria para todo niño de siete a catorce años de edad, residente en la República. Sin embargo, los padres de familia tienen derecho para no inscribir a sus hijos en las escuelas, hasta que no cumplan ocho años, si la mala salud de éstos no les permite emprender a los siete años, los estudios escolares.

Art. 2.—El período de enseñanza primaria comprende seis cursos de un año cada uno, al final de los cuales el alumno obtiene el certificado de conclusión de estudios de primera enseñanza. El estado queda en la obligación de establecer quintos y sextos grados en las escuelas rurales cuando las circunstancias del Teso Público lo permitan, y siempre que para cada uno de los mencionados grados haya un número no menos de quince.

Arte. 3.—La enseñanza secundaria comprende cinco cursos de un año cada uno, y al finalizar el quinto, el alumno tendrá derecho a que se le extienda el título de Bachiller en Humanidades, si en los exámenes que deba presentar ha sido aprobado de acuerdo con el Reglamento que dicte la Secretaría de Estado en el Despacho de Educación Pública.

Art. 4.—Esta ley deroga las anteriores que se opongan a ella, y principiará a regir en la fecha en que se abra la matrícula para los cursos lectivos de las escuelas primarias oficiales y colegios de segunda enseñanza de la República en el año de 1928.

Transitorio. Facúltese al Poder Ejecutivo para que proceda a dictar desde luego, las medidas indispensables a fin de arreglar la transición que ha de originarse con la supresión del sexto año de la segunda enseñanza.

HOMENAJE AL MAESTRO ROIG

Con motivo del nombramiento del maestro Gonzalo Roig para director de la Banda Municipal de la Habana, el presidente de la "Solidaridad Musical de la Habana", nuestro estimado amigo el señor José María Arriete y Bambitelis, está organizando un homenaje de simpatía en honor de dicho maestro, meritísimo socio fundador de la colectividad citada.

Por iniciativa del señor Arriete, los profesores al constituir la comisión organizadora del homenaje al maestro Roig, han designado como miembros de la misma a los señores Arturo Alfonso Roselló, José López Goldarás—que funje de secretario—Enrique Pizzi de Porras, José Calero, Alejo Carpentier, Santiago Longoria, Jesús de J. López, Gómez Aday, Víctor Bilbao, Lamarque y Agustín Pomares.

Consistirá el homenaje en un banquete-concierto.

Este acto en honor del maestro Gonzalo Roig, resultará, de seguro, un acontecimiento social y artístico.

Daremos más detalles de este acto. Las adhesiones se reciben en Egido 9, departamento 11, de dos a seis de la tarde, o por los teléfonos A-5542, M-7675 y M-5650.

DE ESTADO

PINEDO HABLA DE CUBA

El doctor José Alberto Izquierdo, ministro de Cuba en Roma, informa que invitado por el presidente Mussolini, asistió en representación del Gobierno de Cuba a la comida que ofreció en su calidad de ministro de Aeronáutica, en el Hotel Excelsior el día 17 de junio, en honor del coronel Francisco de Pinedo, para celebrar su vuelta a Italia.

Manifiesta el doctor Izquierdo que al saludar al general de Pinedo le fué de gran satisfacción escuchar de sus labios frases muy expresivas de admiración para Cuba y de reconocimiento por la fraternal acogida que le fué dispensada, sintiendo no haber podido disponer de más tiempo para disfrutar de las bondades de los cubanos y de la Habana.

INSTRUMENTOS PARA BANDA
Y ORQUESTA
DRUMS COMPLETOS DESDE $ 50.
SAXOFONES BUESCHER
BOQUILLAS BACH
VDA. DE CARRERAS Y CIA.
PRADO 115, FRENTE AL CAPITOLIO
TEL. A-3462.

Photo Art Studio
"DALERTA Y RIVERO"
PARIS-BUENOS AIRES-LONDRES
INDUSTRIA 126. — DEPARTAMENTO 4. — TELEFONO A-6731

Almuerzos a 60 cts.
Ocho menús
Helados hechos en la Casa con productos de primera calidad. Dulces, bombones, etc.
Tercer piso : - : Tres ascensores

SOLIS, ENTRIALGO Y COMPAÑIA
Galiano, (toda la cuadra) S. Rafael : y San Miguel :
Teléfonos A-7221 M-9971
Centro Privado, 15 líneas

¿VAS A VARADERO?

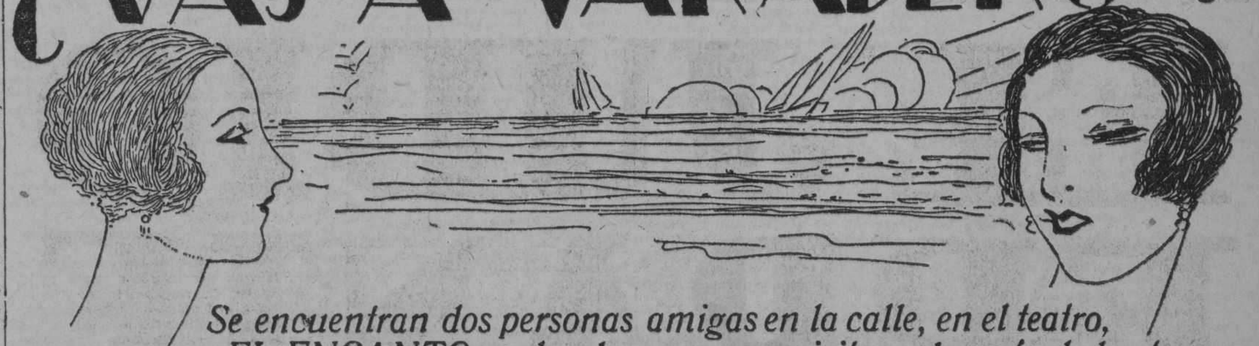

Se encuentran dos personas amigas en la calle, en el teatro, en EL ENCANTO, en la playa, en una visita, y después de las frases rituales de saludo, etc., la "pregunta del día" se formula inevitablemente:
—¿Vas a Varadero?
Por lo general la respuesta es afirmativa. De lo que se infiere que este año se trasladará de la Habana a la maravillosa Playa Azul el mayor contingente de público que jamás ha presenciado las regatas nacionales.

Usted debe ir a Varadero el domingo luciendo uno de los lindísimos vestidos de **sport** que acaban de llegar a **El Encanto.** Recibimos los últimos modelos que París ha creado para las más elegantes playas europeas.

Vestidos blancos estilo **sport** interpretados en crepé de China, flat crep, crepé Mongol. Gran diversidad de modelos.

Vestidos de guarandol en los estilos "más de última moda". Vestidos **ensambles**—vestido y abrigo combinado—, que es lo más práctico para excursiones y para los repentinos cambios de temperatura.

Presentamos igualmente en el Departamento de Vestidos el más amplio y selecto surtido de marineras, blusas lavables, guardapolvos, gorros de auto y capas de agua, entre cuya variedad puede usted escoger lo que necesite para ir a Varadero.

De otros artículos asímismo necesarios—gasas con franjas cuajadas, gasa-georgette y chiffón, chales estampados, bufandas y pañuelos estampados, bolsas y carteras, abanicos representando los clubs "Miramar Yacht Club", "Habana Yacht Club", "Vedado Tennis Club", "Cienfuegos" y "Varadero"; sombrillas de papel embreado, de cretona en forma japonesa, lisas, bordadas, etc., etc.; perfumes, medias de seda **Gotham** (hilo de oro), joyería de fantasía, fajas, arrebol "Maravilloso", Crema "Fraisine", loción Anti-Lagrimal, "Princesa de las Cremas", Crema "Lytial", artículos de baño, etc., etc.—, huelga decir que presenta **El Encanto,** en los departamentos correspondientes, todo lo que pueda pedirse.

SOMBREROS

Con los últimos sombreros recibidos de París vinieron los más nuevos estilos para playa y para fiestas deportivas.

De trajes marineros para niños y jovencitos presenta EL ENCANTO el más completo surtido a los precios de la VENTA DE UN MILLON

Para las regatas de Varadero

Trajes de guarandol para niños de 2 a 8 años, a $2.75 y $3.25.

Trajes de loneta para jovencitos de 8 a 16 años, a $3.00. Y de dril blanco de buena calidad, para las mismas edades a $5.00.

Lo mismo los trajes de niños que los de jovencitos han sido confeccionados en nuestros talleres, lo que nos permite responder, con nuestro crédito, de la corrección del corte y la excelencia de la hechura.

PANTALONES LARGOS

De pantalones largos, blancos, muy propios para playa y para "sports", tenemos igualmente el mayor surtido para niños de 4 a 8 años, a $1.75 y 2.00, y para jovencitos de 8 a 16 años, a $3.00 y $4.00.

CAMISAS DE "SPORT"

Lo mismo podemos decir de las camisas de "sport", blancas, manga corta y falda larga, para jovencitos, desde $1.50 hasta $3.50.

GORRAS

Gorras de marinero, como las del diseño, desde el tamaño 50 hasta el 58.

SWEATERS

De lana, muy finos, con los colores de los diversos clubs deportivos, en las tallas de 8 a 16, a $6.00.

CINTURONES

En los mismos colores de los sweaters, a $0.75 y $1.00.

Tercer piso.

A la medida
También hacemos estos trajes a la medida con las máximas garantías tanto del corte como de la confección.

El diseño reproduce dos trajes marineros confeccionados en dril blanco: uno de caballero y el otro de jovencito.

Para Caballeros

Trajes de marinero—como el del diseño—a $3.50, y sombreros de playa a $1.25.

BLAZERS

de lana ligera a listas en colores muy elegantes y "Sportivos".

Trajes de baño y sus accesorios: zapatillas, cinturones, gorros, bolsas, batas de baño... El mayor surtido de todo, y todo a los precios de la VENTA DE UN MILLON.

Aproveche los
3 días
que quedan de la
VENTA DE UN MILLON

Bueno, pero no caro. Precio Fijo.

M.E.C.D. 2016

CON SENCILLA .....

(Viene de la pág. PRIMERA)

finitos matices en las corolas fragantes, prestas a odorar en el ambiente callado de la ciudad tranquila, sobre la bumba de seres que un día también las amaron.

La Asociación de Repórters, que cada día estrecha más los lazos del compañerismo en las huestes periodísticas y propende al enaltecimiento de la profesión, se ocupa de los que vivimos trabajosamente y de cuantos en el combate diario cayeron rendidos a la fatiga, a las enfermedades y a los años, en la emboscada traidora de la segadora inmutable. Era el empeño de la institución recabar un mayor espacio en el Panteón de los Repórters, poniendo en el osario del mismo los amados despojos de algunos ilustres compañeros que desde hace algunos años duermen allí el sueño eterno de la muerte. La misión era triste y dolorosísima, porque reavivando en todos la memoria de los que fueron lleva al alma la nota melancólica del recuerdo, el dolor de su desaparición y el vacío que dejaron, y que en muchos casos no ha logrado llenarse, en la familia y en la sociedad a la que dieron todo cuanto fueron; pasiones fecundas de amor y de trabajo; nobles ambiciones; afanes de perfeccionamiento; ansias de transformación y labor incesante y siempre próvida en bienes, que acaso no se haya historiado todavía y a cuyos resultados y beneficios disfrutamos muchos. Unos fueron jefes, videntes de su misión en la obra que incesantemente el periodismo realiza en las sociedades, propiciando progresos y fijando valores, y otros humildes soldados, compenetrados con aquellos, y con algunos que aun subsisten, de la nobilísima obra que había de realizarse. Todos cumplieron como buenos y todos llegaron allí, al borde del sepulcro, sin una deserción con sus ideales, a los que sacrificaron con abnegación y desinterés sin límites, posiciones y ventajas que la vida hubiera podido ofrecerles en otros sectores sociales.

UN RECUERDO DEL BUEN TIEMPO VIEJO

De aquella huesa, surgió la figura de Lincoln de Zayas, el brillantísimo orador que aplaudieran frenéticos los públicos americanos en la campaña en favor de McKinley; musicógrafo exquisito que atesoró la mejor biblioteca de este género en el mundo; temperamento refinado de sutiles vibraciones; periodista infatigable, donoso, de pluma espiritual y castizo lenguaje, a cuyas bellezas, titilaban como estrellas las ideas. El hombre que allí estaba, esquelético, había sido tipo de belleza varonil; agitador de multitudes, revolucionario y soñador a un tiempo, compenetrado con las ideas de sacrificio de su siglo y los ideales de Martí. Y rememorándolo, lo veíamos muchos años después, en el descenso de su cumbre, andando por nuestras calles, atacado de la melancolía infinita que lo llevara, de manos del desengaño y el desconsuelo de la vida, al límite ambicionado en el que rindió las pocas energías que le quedaban, conservando sólo un resto de últimos amores hacia la madre ancianita que adoraba y al perro fiel, su abnegado amigo como en el poema byrioniano, que lo veló en su tumba hasta morir como él, de inanición y de tristeza...

EL FORMIDABLE REPORTER DE OTRAS EPOCAS

De allí surgió también Eduardo Varela Zequeira, el formidable informador de apasionantes y truculentos sucesos y tragedias de su época, que el público todavía recuerda. Varela, treinta años periodista de combatir diario, de diario nutrir las prensas con las sagaces informaciones de crímenes espeluznantes, adorado del público en sus momentos de esplendor; olvidado circunstancialmente, sin tribuna donde trabajar, pobre y lleno de penuria en los últimos días angustiosísimos de su vida, cosechando de la ardiente siembra de ilusiones por él plantada, ingratitudes y desvíos que laceraron su alma...

DENIS, EL POEMA DEL DOLOR VIVIENTE

En tropel todos acuden a nuestra memoria: Denis, el infatigable y generoso Alcalá Galiano, que abandonó la última cuartilla en "El Heraldo", para fugarse de la vida, en un acto consciente, sincero de que le faltaban las fuerzas para seguir sufriendo. Había estado, como él dijo en su carta póstuma, muriéndose veinte años; destrozado el cuerpo, mientras en la mente lozana, donde el dolor ponía claridades de aurora, se rimaba el poema ignorado de sus amores sin esperanzas hacia un ideal que jamás habría podido conquistar.

Recordamos a José Fiol y Bauzá el tradicional repórter de la Hacienda, menudo, delgado, sempiternamente enfermo; cultivador de la noticia humilde que va a saciar la fiebre del lector y a orientar intereses, y otros igualmente meritorios, sorprendidos por la muerte en la lucha por la vida.

EL CADAVER DE ARUS ESTABA INTACTO

El cadáver del exadministrador de "El Mundo", señor Rafael R. Arús, estaba intacto. En él habíase realizado una obra impensada de conservación, que aun sigue siendo un misterio. Las manos de los que sepultan por oficio se detuvieron y quedó allí, en su propia caja, tal como fué en vida, con sus canas siempre prematuras, su tez rosada, en un sueño apacible y sereno.

A la ceremonia, que fué presidida por el señor Ramón Gárate, asistieron numerosos periodistas: Carlos Picazo, Rafael Dávalos, Jesús Soler, Ernesto Aguilera, Tomás González y numerosos amigos de los compañeros extintos, que ofrendaron flores sobre la tumba removida...

EL ASUNTO DE .....

(Viene de la pág PRIMERA)

A lo que él contestó con otro cable que decía:

"Agripina viuda Bustamante, Lima.—Luis Bustamante ha sido detenido provisionalmente en causa por rebelión instruída por las autoridades judiciales, pero absolutamente garantizada su persona, puede usted aparte su natural pena por la ausencia del hijo, estar tranquila y segura de la consideración que le guardan nuestras leyes y nuestras prácticas de pueblo civilizado. Dispuesto a servirla me ofrezco atentamente.

Jesús Barraqué,
Secretario de Justicia".

VIENE UN HIJO .....

(Viene de la pág. PRIMERA)

ros, carga general y correspondencia pública.

Según notificación recibida de la Secretaría de Estado por el Jefe de la Seccin de pasajeros y equipajes señor Avelino Velasco, a bordo del Alfonso XIII viaja un hijo del vice presidente del Consejo de Ministros de España y Ministro de la Gobernación, señor Martínez Anido, para cuyo caballero se han dispuesto las cortesías de estilo.

Ignórase si el señor Martínez Anido viene con destino a la Habana o se dirige a Méjico.

PRONTO.....

(Viene de la pág. PRIMERA)

se ve precisado a respetar el contrato existente entre el Ayuntamiento y la Havana Electric R. Co.; pero aun dentro de las exigencias de esta situación legal, estima él que existen medios utilizables para dotar a la ciudad de un moderno alumbrado, más en armonía con los usos y costumbres de la época.

El arquitecto jefe del Departamento Municipal de Fomento, señor Evelio Govantes, es valioso auxiliar del alcalde en esta empresa modernizadora de nuestro ornato en todos sentidos.

Se desea llegar a la supresión total del antiquísimo servicio de alumbrado de gas, que todavía se usa en las calles de la Habana como de emergencia, y en muchos lugares del término como único medio de alumbrado público.

Ya los señores Gómez Arias y Govantes han efectuado una prueba en la calle de Perseverancia, sustituyendo los mecheros de gas por focos eléctricos. Estas bombillas eléctricas han sido instaladas de distinta intensidad, para poder escoger la que resulte más eficaz al servicio de alumbrado público.

Después de obtenida esta comprobación, se irá ordenando la sustitución, referida, hasta conseguir que todo el alumbrado sea eléctrico.

La instalación del flúido de gas se dejará, para usar este antiguo alumbrado en los casos en que falle por cualquier motivo la corriente eléctrica. El alcalde en persona, acompañado del señor Evelio Govantes asistió a la referida prueba en la calle de Perseverancia, quedando muy satisfecho del resultado obtenido.

ESTADO DEL TIEMPO

(Viene de la pág. PRIMERA)

barómetro alto también, vientos del Este al Sur moderados a frescos.

Pronóstico Isla: buen tiempo en general hoy y el jueves. Vientos de región Este principalmente alcanzando fuerza de brisotes. Pocas turbonadas.

Observatorio Nacional.

EL PARTE DEL WEATHER BUREAU PARA HOY JUEVES

WASHINGTON, julio 27.—(UP).—Pronóstico del tiempo por el Observatorio Meteorológico de esta capital para el jueves 28 de julio:

Costa Central del Atlántico: Vientos suaves. Generalmente despejado.

Costa Meridional del Atlántico: Vientos suaves. Parcialmente nublado.

Este del Golfo de México: Vientos suaves. Generalmente despejado.

Oeste del Golfo de México: Vientos moderados. Parcialmente nublado Lluvioso en la región occidental.

Mar Caribe y Paso de los Vientos moderados. Parcialmente nublado y lluvioso.

SE INSTALARA UNA ..

(Viene de la pág. PRIMERA)

lejos de poseer las ventajas que concurren en el nuestro para llevar al maximun de desarrollo y producción económica de esa industria. No obstante esa es la realidad y por ello somos tributarios con muchos millones de pesos anualmente, al engrandecimiento de la industria porcina extranjera, cuando toda esa riqueza que emigra año tras año debió de quedar desde hace ya tiempo en manos de los criadores con poco que se hubiera hecho por estimular el desenvolvimiento de la misma y brindarle la protección debida para que se arraigase en su nivel de progreso. Pero desgraciadamente poco o nada se hizo en ese sentido no obstante haber elementos meritísimos en las esferas oficiales que a través de diez o doce años han venido luchando con sus entusiasmos, por que tal se hiciera, como es uno de ellos el doctor Bernardo J. Crespo, Jefe del Departamento de Veterinaria de la Secretaría de Agricultura; esfuerzos que casi siempre cayeron en el vacío y nada poco práctico se llegó a hacer con perjuicios grandes para la riqueza agro-pecuaria de la nación.

Como consecuencia del cambio de Status que viene operándose en la economía política del país desde que el Gobierno del General Gerardo Machado se hizo cargo del poder, natural era que a una industria tan lucrativa y genuinamente cubana como es la de la cría del ganado de cerda fuera también objeto de protección por parte del Estado a fin de que adquiera mayor desarrollo del que tiene y llegue en tiempo no lejano a abastecer con sus productos las necesidades del mercado.

Siendo esos los propósitos del reneral Machado, Honorable Presidente de la República, quien podemos decir que es uno de los más entusiastas aficionados de la cria de ganado de cerda en el país, pronto comenzarán los trabajos que tienen por motivo construir los dificios y montar eficientemente equipada una Planta Modelo para elaborar la cantidad de suero contra la "Pintadilla" que sea necesario distribuir en el territorio de la República con objeto de combatir y llegar a erradicar dicha enfermedad que es la que constituye el azote de los animales de esa especie en Cuba y que ha sido hasta ahora la barrera con que ha tropezado el desarrollo de esa industria entre nosotros.

De acuerdo con ese proyecto ha sido promulgado recientemente por el señor Presidente de la República el Decreto que puso a su firma el Secretario de Agricultura, Comercio y Trabajo, por el que se destina una parcela de terreno de media caballería de aquellos en los cuales está enclavada la Estación Experimental Agronómica en Santiago de las Vegas, con el objeto antes indicado y para que a la vez también se construya en ella un Laboratorio destinado a la fabricación de las vacunas anticarbuncosas y un establo para el alojamiento de los reproductores de las paradas de sementales.

Tanto la Planta destinada a la fabricación del suero contra la "Pintadilla" como el Laboratorio de Epizootias y el Establo, dependencias todas que están adscritas a la Sección de Veterinaria y Zootécnica de la Secretaría de Agricultura, serán construídos de manera que respondan con sus especificaciones a las mayores exigencias, así como a una arquitectura sencilla pero bella.

Para la Planta de suero ha importado la Secretaría de Agricultura uno de los equipos más modernos que se han fabricado últimamente en los Estados Unidos de América lo que habrá de permitir una vez que esté terminada los productos que en ella se elaboran sean tan eficaces y del mismo mérito que los que hoy se vienen importando de los Laboratorios Norte-Americanos.

Esta iniciativa del Secretario de Agricultura merece los mayores plácemes por el beneficio en que seguramente habrá de traducirse la misma para el agricultor del país, iniciándose muy en breve como consecuencia de ello un resurgimiento de la crianza de ganado de cerda como hace falta que suceda para que en plazo no lejano dejemos de depender de la industria de otros países por tener en el nuestro la población porcina que sea suficiente a abastecer las exigencias del consumo.

UN VALIOSO .....

(Viene de la pág. PRIMERA)

El profesor de patología experimental de la Universidad, doctor Clemente Inclán, recientemente pronunció en la Academia de Ciencias Físicas y Naturales de la Habana una conferencia en favor de la aplicación de esa vacuna a los niños recién nacidos.

La vacuna defiende a los niños contra la tuberculosis tan eficazmente, que no importa que estén en contacto con familiares atacados por la terrible peste blanca.

El descubrimiento de Calmette es lo más notable que se conoce en la campaña profiláctica contra la tuberculosis y los pueblos de Europa tienen dedicados sus más expertos bacteriólogos a la preparación de la vacuna, con la cual se están inmunizando millares de niños diariamente.

Las experiencias realizadas por los franceses desde 1922 a la fecha, sobre las cuales el doctor Sayé nos ilustró con una interesante conferencia ante la Sociedad Hispano Cubana de Cultura, han dado resultados positivos que se considera que dentro de dos generaciones no existirán tuberculosos en el mundo, ya que los actuales habrán desaparecido y la generación actual será inmune a la peste.

Si a este feliz resultado se añade que los más preeminentes hombres de ciencia están realizando estudios para llegar a la preparación de una vacuna que determine la curación de la enfermedad, se estima que dentro de breve tiempo la tuberculosis será una enfermedad perfectamente curable, como lo es hoy la avariosis.

Al comunicarle el doctor Rensoli al doctor Francisco María Fernández el obsequio del doctor Calmette a la Sanidad cubana, nuestro Jefe de Salubridad envió al doctor Calmette un cable, agradeciendo la gentileza que había tenido con nuestra nación.

ACLARANDO .....

(Viene de la pág. PRIMERA)

sos, de la Historia de Cuba, y a la par los de su Geografía, hoy maltrecha por los graves errores de autores antiguos que hemos ido acumulando sin repararlos, se fundó en días pasados una asociación de personas de toda representación y respeto, con el nombre de Sociedad de Investigaciones Geográficas e Históricas de Cuba, con domicilio en el recinto de la Academia de Ciencias, Cuba 84-A. La preside el ingeniero señor J. M Planas, cuyas actividades dieron tanta vida a la Sociedad Geográfica de Cuba. Es secretario de la nueva institución el mismo que lo es de la Academia, doctor Jorge Le-Roy, y forma ya en sus filas una legión de aficionados a las cosas históricas y a los hechos geográficos, catedráticos de la Universidad, doctores, ingenieros, abogados y médicos. Se proponen los miembros de la Sociedad fomentar el estudio de la Geografía y de la Historia de nuestro país por medio de excursiones, viajes y exploraciones, y, para empezar, han organizado ya su primera excursión. Partirá ésta el domingo 31 del corriente, en horas de la mañana, a bordo de un guardacostas, amablemente cedido por el señor Secretario de la Guerra, doctor Rafael Iturralde, y hará rumbo a la playa de Bacuranao, donde desembarcarán los viajeros para visitar las ruinas del célebre castillo que defendió por aquel lado a la Habana del ataque de los ingleses en 1762. Reintegrados al barco irán los excursionistas hasta la playa de Tarará, almorzando antes de desembarcar, y abandonando después el buque para trasladarse por tierra a Cojímar, en guaguas automóviles. En Cojímar harán un alto en el Preventorio, recibiendo la bienvenida del doctor Héctor, uno de los más entusiastas afiliados de la nueva Sociedad, yendo después a visitar las ruinas del castillo que defendió por aquel lado a la plaza del asedio inglés. Y he aquí el punto interesante, y que muchos ignoran. El castillo que defendió a Cojímar, y fué destruido por los ingleses, no es el mismo que se yergue altanero sobre la orilla de la bahía de Cojímar. En efecto, si fué destruido, ya no existe sino en ruinas, como el de Bacuranao. Este punto ha sido puesto en claro por el doctor Francisco González del Valle miembro de la Academia de Historia de Cuba, pero muchos lo ignoran. Las ruinas están allí, detrás del Preventorio, en una pequeña altura que domina la bahía y el río. Ahora bien, si las crónicas no hablan más que de dos castillos, y estos fueron los dos destruidos, de Bacuranao y de Cojímar, ¿cuándo se construyó el tercero el que todavía existe? O bien ¿existía acaso este castillo en 1762, y no estando artillado como los otros dos, prescindieron los ingleses de destruirlo? Puntos son estos que aclarará seguramente la Sociedad de Investigaciones Geográficas e Históricas de Cuba, que nace con tantos alientos, y de cuya Sección de excursiones es Director el doctor J. M. Lagomasino, competente profesor auxiliar de Astronomía de la Universidad, y aficionado como el que más a los estudios de Geografía y de Historia.

Para terminar diremos que la excursión del domingo 31 volverá a la Habana por el Ferrocarril de Hershey, a la caída de la tarde, después de un día laborioso, lleno de actividades en pro de la cultura patria.

BARCELO MARCHA .

(Viene de la pág. PRIMERA)

Habana.— Encontrándose parado en la calle Reloj y San Francisco el anciano Juan González, de 70 años, vecino del Reparto Mejiquito, fué arrollado por un camión cargado de tierra. A consecuencia de las graves heridas que recibió dejó de existir poco despues.

El chauffeur del camión fué detenido y enviado al vivac.

PERERA.—Corresponsal.

OBRAS PUBLICAS Y ..

(Viene de la pág. PRIMERA)

denado por el señor Secretario del Ramo y como resultado de su atento escrito de fecha 27 de junio de 1927, relativo a la sustitución de los jardines que existen en el patio del antiguo edificio de la Secretaría de Hacienda; tengo el honor de informar a usted que en el proyecto para adaptación de parte del edificio referido, que se encuentra pendiente de aprobación y ejecución se ha comprendido la construcción de un paso de hormigón en todo el patio del referido edificio, sustituyéndose por lo tanto todo el jardín que actualmente existe.

Ese proyecto se ejecutará rápidamente, pues se trata de obras urgentes para el traslado de las los locales de la antigua Capitanía oficinas que actualmente ocupan del Puerto y antiguo edificio de Correos en O'Reilly y San Pedro, que serán demolidos.

De usted con la mayor consideración,

Por autorización del señor Secretario,

(f.) Belisario Alvarez.

CINCO MIL COMENSALES Y OCHO MIL ESPECTADORES .....

(Viene de la pág. PRIMERA)

conveniencia colectiva quiere que sean: soldados, solamente soldados, que ya es bastante título cuando se lleva con decoro el uniforme.

"Tengo el deber, que cumplo con orgullo y satisfecho, de declarar que ni en una sola ocasión me he visto obligado a ordenar rectificaciones, a señalar deficiencias ni a lamentar cosas impropias.

"He visitado todos los Distritos y no puedo decir cuál de ellos cumple mejor, porque todos están a la misma altura de eficiencia y a sus jefes y oficiales, clases y alistados he visto en todos los momentos cumpliendo su deber, como quería Martí que se cumpliera: sencillamente.

"Felicito, pues, de todo corazón al digno jefe de este Distrito y a los que con él laboran para afianzar cada vez más el prestigio del Ejército y captarse no sólo la confianza sino la estimación y el afecto de los ciudadanos.

"Dije anoche—y no por vez primera—que yo veía con desdén y desconfianza a los que no hacen política; pero así como creo que todos los hijos de un país están obligados a actuar activamente de igual modo entiendo que no existe mayor daño que la intervención en la política de las fuerzas armadas.

"Pero, entiéndase bien: la política partidarista, con sus luchas encondas, las pugnas entre los adversarios, las triquiñuelas con que en Cuba y en todas partes se aseguran los éxitos de las Asambleas.

"Hay, sí, una política elevada y fecunda que no afecta a determinado candidato; es común a todos los partidos y a esa política no pueden sustraerse los militares: la política constructiva, de salvaguardia y afianzamiento de las instituciones, la política augusta de servir a la patria por encima de todos los intereses; y ya colocados en este plano, los factores políticos dejan de ser bandería para transformarse en patriotismo.

"Un momento antes de tomar posesión de la Presidencia de la República yo experimentaba las mismas pasiones, las mismas prevenciones, el mismo espíritu combativo que me destacó entre las huestes del partido liberal, para llevarme a la alta magistratura que hoy desempeño; pero, yo os aseguro que, desde las doce del día del 20 de Mayo de 1925, yo he dejado ya de tener pasiones, he dejado de tener enemigos, he dejado de sentir prevenciones y diferencias para colocarme por mandato de mi corazón y firmeza de mi voluntad, por encima de las pasiones y por encima de toda preferencia y de toda prevención, para sentirme solidarizado con todos los cubanos y poder acatar en cada circunstancia los mandatos de la equidad y de la justicia.

"No es digno ni respetable un Jefe de Estado cuyas resoluciones están a merced de sus preferencias privadas, de sus afectos o de sus rencores; no puede servir a su patria en esas condiciones que son las que caracterizan al sectario y un sectario puede ser un buen jefe de facción, pero no será nunca un gobernante acreedor a tal nombre.

"Voy a terminar haciendo declaraciones que, después de lo que acabo de exponer no resultarán impropias. Voy a referirme a un problema que prematuramente viene apasionando a ciertos grupos políticos: el de la futura Presidente de la República al expirar el honroso mandato de que estoy investido.

"Un Presidente de República, señores, ha de reunir condiciones especiales; pero quien aspire a ese cargo ha de tener presente que, en los países libres, la Presidencia de la República no se hereda ni se da, sino que se conquista en la voluntad del pueblo, que es quien ha de otorgarla, con el tesón y el esfuerzo.

"Las elecciones que se efectúen bajo mi Gobierno, serán absolutamente imparciales y por consecuencia, el candidato no podrá contar con otro apoyo que el de las asambleas que lo designen y los correligionarios que habrán de darle su sufragio, y tened la seguridad de que al manifestarse con absoluta libertad nuestro cuerpo electoral, no será candidato sino aquel que haya prestado más títulos por el esfuerzo realizado, por los servicios que haya prestado al país, por lo útil que haya sido a la comunidad. En una palabra: recogerá el fruto de su propia labor, pero no podrá contar con dádivas ni herencias, sino que tendrá la satisfacción de saber que cuando asuma la suprema magistratura del Estado, sólo habrá contraído una deuda que estará a pagar en todos los instantes: la gratitud para con su pueblo y la de servirlo con abnegación y sacrificio a todas horas y en todos los instantes, para mantener la República sobre el pedestal de honor y dignidad a que la hemos levantado.

"El que ocupe la Presidencia de la República asumirá el poder sin haber realizado pactos vergonzosos y sin sentirse en el puesto prisionero de la influencia que lo alzó hasta el cargo.

"Acabamos de extender nuestras miradas hacia el porvenir; vamos a girarla en torno para contemplar el presente. Encontramos en él, hecho bastante para que podamos sentirnos satisfechos. Mucho hemos hecho y mucho estamos haciendo en bien de la patria; pero nunca se ha hecho todo lo necesario y ese es el pensamiento que debe guiar nuestros actos. Esforcémonos por ser cada uno de nosotros mejores y más dignos, que de ese modo sentiremos la satisfacción del deber cumplido y haremos también más digna y más grande a nuestra patria."

(Versión taquigráfica de José M. Larrazábal).

Después de la fiesta militar el Presidente y su comitiva se trasladó a la ciudad, escuchando a su paso cálidos elogios y vítores. Los campesinos que se encontraban en el camino saludaban al señor Presidente y el dueño de un jardín que se encuentra en la carretera hizo entrega al Jefe del Estado de un magnífico ramo de flores.

PONCHE DE HONOR

Luego llegó el señor Presidente al Country Club, donde en los terrenos de esa sociedad se le ofreció al General Machado un ponche de honor.

Hizo uso de la palabra el distinguido miembro del club, señor Luis Emilio Rivas, que despues de expresar al Presidente la gratitud del pueblo camagüeyano por haber venido a esa región le notificó que había sido nombrado socio de honor del Club, haciendo al Jefe del Estado que abriera la temporada dandole a una pelota de "gulf" sobre el terreno. El Presidente agradeció tan delicada distinción, manifestando que la construcción del campo de deportes del Country Club demuestra el envidiable progreso de esta provincia y que una vez más sentía plena confianza en que la cooperación de todos los cubanos, en una u otra forma, serviría para asegurar el éxito de nuestra patria.

IMPONENTE MANIFESTACION

Reanudada la marcha hacia la ciudad fueron agregándose hacia la carretera numerosos elementos a caballo así como la banda de musica, policía montada, un piquete del Ejército y numeroso público, entrando así precedida brillantemente la comitiva de automóviles, acogida entre vítores clamorosos en esta ciudad, después de haber pasado, en el camino, bajo dos magníficos arcos triunfales que han sido levantados por suscripción popular.

Como nota la de mayor tipicidad destacábase en el conjunto de la imponente manifestación un contingente de dos mil jinetes, todos elementos campesinos ataviados con la clásica guayabera, procedentes de los barrios de Pueblo Nuevo y otros términos municipales cercanos.

El paso del señor Presidente por el Cuartel General Monteagudo fué saludado con veinte salvas de cañón.

NOTA SIMPATICA

Otra nota muy simpática y conmovedora la ofrecieron dos niños que, vestidos de ángeles, salieron en el camino al encuentro del señor Presidente, siendo portadores de sendos estandartes, en los que se leía: "¡Viva la prórroga! ¡Viva Cuba¡"

UN RASGO DEL GENERAL MACHADO

El rasgo más emocionante en este acontecimiento fué el saludo dirigido por el señor Presidente al pasar frente a la morada de la señora doña Cirila López Quintero, dama que acompañó a Agramonte en el heroico rescate de Sanguily, patriótica y abnegada figura de la Guerra de Independencia. El General Machado ordenó que se detuviera el auto que lo conducía para saludarla personalmente e invitarla a una entrevista en el hotel "Camagüey".

Huelga consignar cómo fué aplaudido y cómo está siendo elogiosamente comentado este simpático rasgo del General Machado.

A las cuatro de esta tarde quedó cumplida dicha visita, que fué delicadamente cordial y de la que salió tan complacida como emocionada la excelsa patriota, pues en ella el Jefe del Estado prometió sancionar un proyecto de ley del representante Tomé por el que se concede, merecidamente, una pensión mensual de cien pesos a la anciana patricia.

Al pasar la manifestación por la Iglesia de la Caridad fueron las campanas echadas a vuelo, como recordando la memorable fecha en que fueron aventadas las cenizas del inmenso patriota Agramonte en los portales de dicho templo.

DESVELAMIENTO DEL MONUMENTO AL MARQUES DE SANTA LUCIA

Cuando la manifestación llegó al parque Gonzalo de Quesada seguían al Presidente más de diez mil almas, siendo un detalle pintoresco las muchas familias guajiras que en ella figuraban, venidas a la ciudad con motivo de estas fiestas.

En dicho parque quedó inaugurada por el Presidente Machado la estatua, erigida por suscripción popular, que evoca la gloriosa figura del venerable Marqués de Santa Lucía y cuya primera piedra fué colocada por el propio General Machado hace un año.

En el momento de ser desvelada fué ejecutado el Himno Nacional por cinco bandas de música: la de Ciego de Avila, la de Florida y tres de esta ciudad, asistiendo al acto fuerzas del Ejército y jefes de policía y secciones de bomberos, ofreciendo un singular aspecto por la abigarrada y copiosa concurrencia allí reunida.

DISCURSO DEL DR. REY

En nombre del señor Presidente, hizo uso de la palabra el doctor Rey, que pronunció un colosal discurso que a la hora de cerrar esta edición 3.30 a. m. no nos ha llegado.

Tras los aplausos al doctor Rey habló en nombre del Alcalde de la ciudad el distinguido representante por Camagüey doctor Victoriano Rodríguez Barahona, pronunciando una elocuentísima oración que fué seguida de una larga salva de aplausos.

Los excursionistas visitaron después el parque de Marte, que es un trasunto, en miniatura, de los famosos jardines del Buen Retiro de Madrid, que atraviesa el río.

Cerca de este parque el señor Presidente de la República asistió al acto de colocar la primera piedra para el edificio social de los veteranos de la independencia, cuyos terrenos han sido donados por el Ayuntamiento de esta ciudad, hablando en este acto el Presidente de la Cámara, doctor Rafael Guas, con toda la elocuencia, siendo largamente ovacionado.

EL PRESIDENTE DE LA CAMARA HABLO A LOS VETERANOS EN CAMAGUEY AL PONER LA PRIMERA PIEDRA DEL EDIFICIO SOCIAL

CAMAGUEY, julio 27.— MARINA. Habana. Palabras pronunciadas por el Sr. Guas Inclán Presidente de la Cámara de Representantes en el acto de la colocación de la primera piedra del edificio de los Veteranos en Camagüey.

Veteranos: de todos los actos que se han venido celebrando en el paso de la excursión presidencial a través de las cinco provincias, ninguno hiere tan hondo las fibras del corazón ni penetró tanto como esencia sutil en las del espíritu como aquellos que se relacionan con vosotros, padres de la patria, hombres magníficos que un día oscuro el horizonte y amargado el pensamiento dejaisteis vuestros hogares y cabalgaisteis por la inmensidad de estas llanuras camagüeyanas armados brazos de vengador, acero y templada el alma al reto de todas las dificultades y todos los peligros.

Colocais ahora la primera piedra del que ha de ser edificio social, y acometeis esa empresa al amparo de una suscripción popular y yo me pregunto ¿qué ha ocurrido, que fenómeno extraño es este de que al cabo de un cuarto de siglo de República sintais impulsos hasta ahora no sentidos optimismos hasta ahora no logrados. Hasta ahora no tenidos? Ah! señores el fenómenos no es singular ni ilógico, igual aconteció ayer en Holguín y está aconteciendo en todas partes, buscad su génesis en esta razón; los Veteranos cubanos, hombres que concibieron una República ideal, que soñaron con una patria presidiéndola desde los campos angustiosos de la revolución, han esperado con estoica paciencia el advenimiento de aquella república soñada pura, honesta, ordenada y libre. Ellos han asistido a los colapsos de nuestra democracia en la veintena de años transcurridos, ellos han sido mudos y tristes testigos de múltiples errores y solo ahora en esta era llamada de regeneración se ha producido la fe para creer en la existencia de la patria, perdurable y se han dado con éxito a la tarea de allegar fondos para construir la casa de los Veteranos.

Camagüeyanos: la fama pública os acredita como los fieles guardianes de nuestras tradiciones en vuestra arquitectura en la indumentaria en las aficiones, en los gustos conservais a través de los años victoriosos del tiempo las aficiones de aquel criollo camagüeyano puro en sus costumbres y fiero en su valor, si ello es así conservad y defender otra tradición la más noble y la más augusta la del amor a la patria, generoso y hondo, dispuesto a todas las pruebas y sacrificios. Conservad esas tradiciones como en un santuario y haced de este edificio un templo para rendirle tributo a la patria, y ojalá que el año entrante al pasar con el Sr. Presidente por esta ciudad en la excursión que él ha prometido sobre esta primera piedra hayan venido muchas obras de vuestra perseverancia y vuestro amor y convertidas en un bello edificio late en ellas satisfecho y feliz el corazón de los Veteranos que es el corazón de la patria".

POLO.— Enviado Especial.

POR LA TARDE

En atención a sentirse muy fatigado el señor Presidente fué suspendido el champán de honor que se prepara el Ayuntamiento y que estaba anunciado para las cuatro de la tarde, pasando a descansar al histórico hotel Cmagüey y antiguo cuartel de la caballería española.

A las seis de la tarde recibió el Primer Magistrado la visita de las comisiones de Hacendados, Colonos, Comerciantes, Industriales, Ejecutivo Provincial y Municipal del Partido Liberal y Popular y el del Partido Conservador, acompañando a la numerosa comisión de ésta el leader conservador cooperativista doctor Santiago Rey, integrada por Pablo Estrada, Máximo González, José Meneses, José Tavío, señor López Juan Figueras, Oscar Varona, Rafael Caballero, Alcides Masvidal, Salustio Tozo, Manuel Jiménez y Emilio Rovira, quienes ofrecieron su decidida cooperación al buen gobierno del General Machado, quein agradeció tan valiosa oferta.

BANQUETE DEL CIRCULO CAMPESTRE

A las ocho de la noche el General Machado, que también recibió a las Directivas de las distintas sociedades de esta capital, salió del hotel "Camagüey" dirigiéndose al banquete popular dispuesto en el parque Gonzalo de Quesada, al que asistían más de dos mil comensales, presenciándolo una enorme multitud.

La presidencia, ocupada por el General Machado, el Gobernador Villena y el Alcalde De Para y significados políticos de todos los partidos. Como detalle que expresa la pantagruélica suculencia de este espléndido banquete, baste decir que para él fueron sacrificados diez y seis novillos, cedidos generosamente por los encomenderos camagüeyanos.

El representante camagueyano Manuel Tomé hizo uso de la palabra y explicó en una elocuente y breve oración la significación eminentemente popular, como general homenaje al Jefe del Estado.

El señor Tomé Varona hizo una amplia justificación de los motivos que aconsejan la reforma constitucional, la cual aseguró que cuenta con el resuelto apoyo de la provincia camagüeyana, sin distinción de Partido, cuyos representantes estaban presentes, demostrando el éxito de la hermosa política de cordialidad iniciada y practicada por el General Machado.

El regocijo de los comensales se manifestó deliciosamente a través del oportuno discurso del distinguido congresista camagüeyano.

En nombre del señor Presidente de la República hizo uso de la palabra el comandante Generoso Campos Marquetti, cuyo discurso—elocuentísimo y feliz como todos los suyos—resultó el más interesante y sugestivo de los que se han pronunciado en esta excursión, por el que recibió felicitaciones de todos. La multitud, entusiásticamente, ovacionó repetidas veces al orador.

Hace sintético elogio de la obra magnífica del Marqués de Santa Lucía, quien dió el primero el ejemplo al recibir en herencia 700 esclavos, de darles libertad declarando que los consideraba iguales a los blancos y que gracias a ese gesto que la Revolución hizo suyo, podía él, que es descendiente de los esclavos, sentarse a la derecha del Presidente de la República y hablar en su nombre. Dijo refiriéndose a la declaración de Tomé de que estaban presentes todos los elementos camagüeyanos que faltaba uno a quienes recordaban todos con amor y pena porque nos había abandonado para siempre el mayor general López Recio Loynaz, pero que él sería nuestro heraldo ante los grandes muertos, el Marqués de Santa Lucía, Céspedes, Martí y les diría con orgullo hermanos de ideal podemos estar tranquilos, porque nuestra patria querida tiene a su frente quien sabe honrarla y engrandecerla.

Refirió la anécdota de un profeta que acogiendo con gran cariño una tropa mambisa que llegó a su jurisdicción, ofreciéndole proveerles de todo, a condición de que respetaran las pocas cosas que se reservaba para sí, que el capitán y el sargento que mandaban la tropa eran íntimos amigos y el capitán amenazó con dar muerte a quien sustrajera el más insignificante objeto, pero ambos se fijaron en un fresco y sabroso queso que tenía guardado el prefecto, y al retirarse la fuerza notó éste la falta de ambos objetos, y el capitán ordenó que pusieran sus jolongos todos los presentes, y que el culpable sería castigado con pena de muerte, pero las súplicas de la esposa del prefecto lograron el perdón, sin que se hiciera la investigación; y ya en marcha, el sargento increpó al capitán diciéndole: "Nunca te perdonaré la vergüenza a que me has expuesto, porque yo fuí quien se llevó el queso", y el capitán le contestó, "no te apenes porque el freno me lo levo yo", y que esta era la situación de Cuba en el pasado en que unos a otros teníamos que decirnos tú fuiste el del queso, y yo el del freno.

Pero que el estado de cosas actuales representa un cambio fundamental en nuestra política, gracias a la obra depurativa del Gral. Machado y que el prefecto que es la patria no tiene ya culpables a quienes acusar.

Continuó afirmando que son muchos los que se quejan de que hay escasez, y de que algunos llegan a afirmar que hay hambre en Cuba, y que a esa propaganda alarmista basta contestarle con la verdad de los hechos, mostrando nuestra realidad nacional y probando cómo en la Historia de Cuba, desde el mismo levantamiento del 24 de febrero, todas las cosas se han supeditado al interés azucarero, que ese interés azucarero impidió la independencia en 1868, porque envolvía grandes complicaciones internacionales; que después toda la esperanza del cubano se cifraba en el rendimiento de nuestra zafra y que el General Machado con una política sabia, había iniciado una transformación económica completa, cuya tendencia es hacer pasar a un plano secundario la industria azucarera, que entre nosotros resulta casi rudimentaria, para llevar a las grandes tareas de la transformación de productos, la energía del cubano; y que la forma de inmediata acción era modificar como se ha hecho los Aranceles que han venido rigiendo dictados por la intervención americana de 1898 en vista a intereses que no eran los de protección cubana, y que el tratado que acaba de firmarse con España va a establecer el equilibrio económico entre nuestra República y la monarquía española, para que nos compren cantidades equivalentes a las que nosotros les compramos y que en sucesivos tratados, se logrará el mismo resultado con las demás naciones.

Aseguro que nuestra tendencia fomentada por el actual Gobierno de bastarnos a nosotros mismos para nuestro consumo, determinará una gran prosperidad general, y que debemos pensar en las palabras de la mujer insigne que llevó en su seno a los Maceo, cada vez que caía uno de sus once cachorros de león, diciéndole al más pequeño que quedaba: "levántate, y cubre ese puesto que reclama la patria".

Que en la manigua no se pensaba en el hambre ni en las penalidades, sino en augustos ideales y que cuando al general Máximo Gómez le llevaron la noticia de la

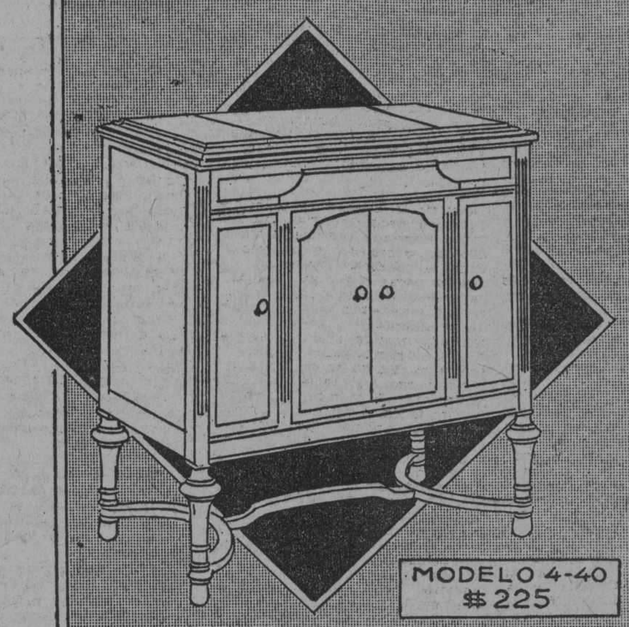

MODELO 4-40
$225

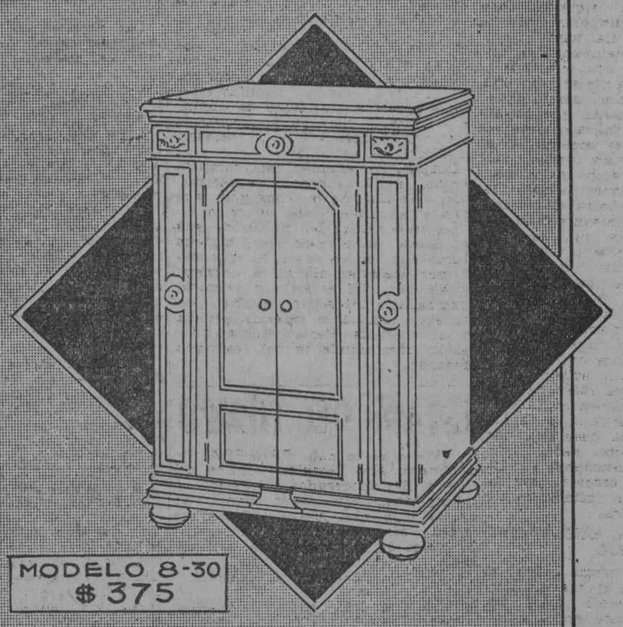

MODELO 8-30
$375

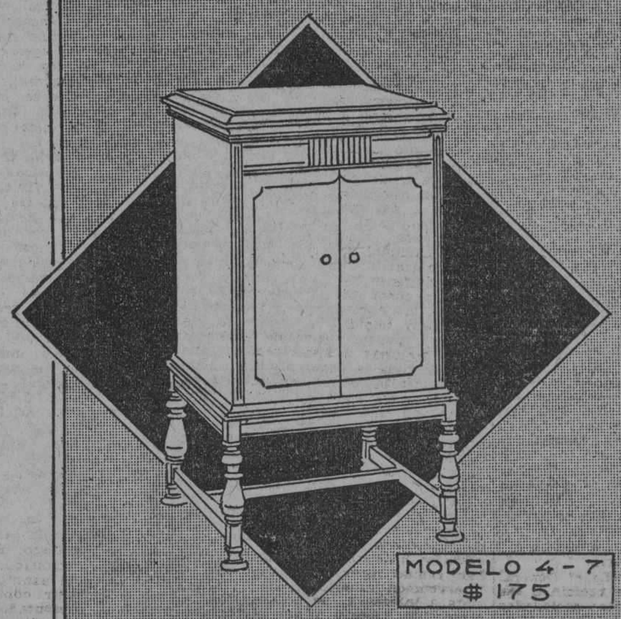

MODELO 4-7
$175

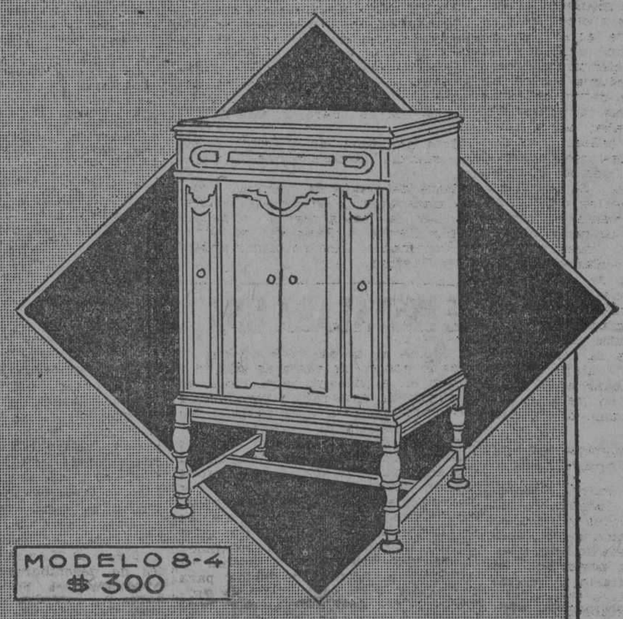

MODELO 8-4
$300

VENTAS A PLAZOS

COMPAÑIA CUBANA DE FONOGRAFOS
O'REILLY 89 TEL. A 3128

UNIVERSAL MUSIC & COMMERCIAL CO.
SAN RAFAEL 1. TEL. A.2930

BERNARDO BARRIE
O'REILLY 57 TELEFONO A.3262

"EL PROGRESO CUBANO"
MONTE 139 TEL. A.1959

"EL PALACIO DE CRISTAL"
NEPTUNO Y CAMPANARIO TEL A.0315

VDA. DE CARRERAS Y CIA.
PRADO 115. TEL. A.3462

MANUEL Y GUILLERMO SALAS.
SAN RAFAEL 14 TEL. A.4368

DISTRIBUIDORES PARA CUBA

VIUDA DE HUMARA Y LASTRA, S. en C.

MURALLA 83 Y 85 TELS. A-3498 Y M-9093

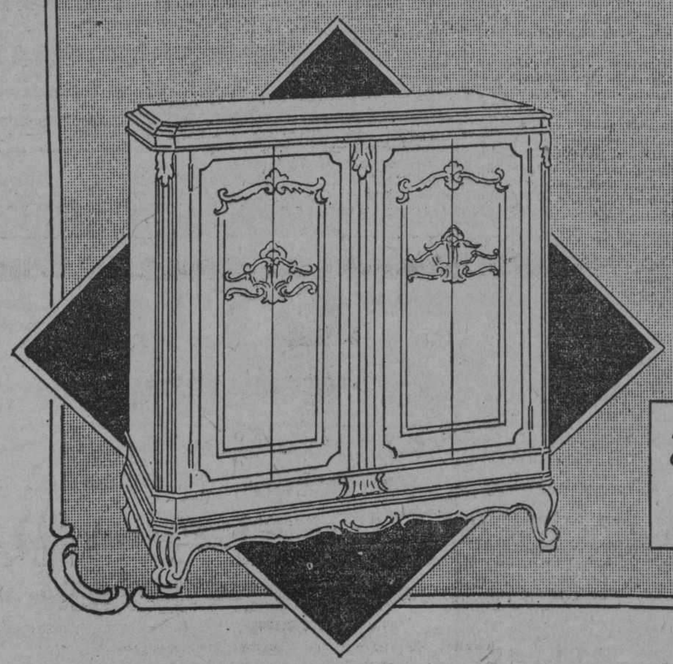

AUTOMATICA
CAMBIA SUS
DISCOS
$775

SI NO ES VICTOR, NO ES VICTROLA
Y SI NO ES VICTROLA, NO ES ORTOFONICA

TUSCANY
ELECTROLA
PROPIAS PARA
SOCIEDADES ETC.
$800

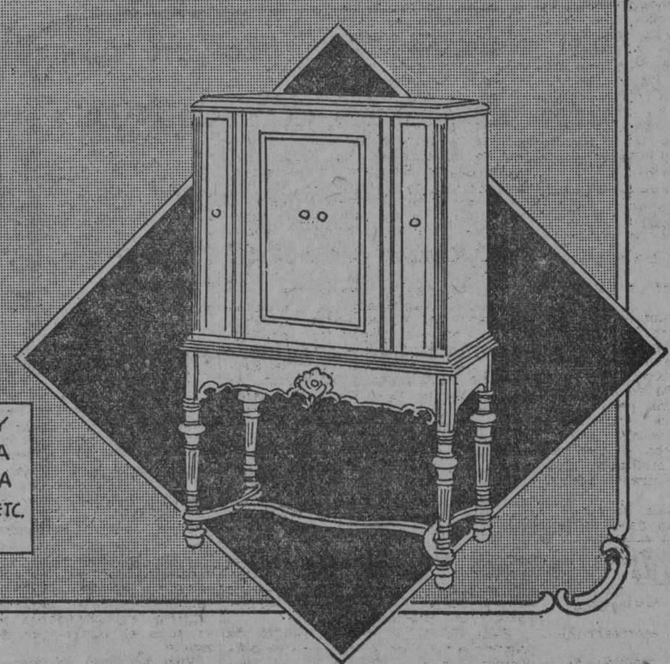

M.E.C.D. 2016

MERCADO DE NEW YORK

POR NUESTRO HILO DIRECTO A. P.

MERCADO DE BONOS

NUEVA YORK, julio 27. (AP)—La abundancia de fondos y la pronta recepción de las nuevas ofertas, contribuyeron materialmente a mantener el mayor volumen en varios días.

Los sindictos anunciaron que las para la German United Steel Works del 6 1-2, y de $4.500.000 para el puerto de Danzig del 6 1-2, quedaron suscriptas inmediatamente. Esto indica considerable menos tensión en el mercado para las nuevas emisiones que en la primavera última. Mañana se ofrecerá una emisión de $20.000.000 para la Pure Oil Company.

En el grupo extranjero hubo alguna irregularidad, concentrándose el interés en las emisiones francesas y latino americanas.

Los bonos de la Libertad del 3 3-4 cambiaron de manos por valor de cerca de medio millón de pesos y los bonos del Tesoro del 3 3-4 y del 4 estuvieron moderadamente activos.

MERCADO DE ACCIONES

NUEVA YORK, julio 27. (AP) Las transacciones persiguiendo beneficios inmediatos contuvieron hoy el alza en el mercado de valores durante la cual las cotizaciones de las principales divisas industriales habían alcanzado altos tipos. La compra estuvo influenciada principalmente por los informes semestrales inusitadamente favorables correspondientes a dos de las corporaciones más importantes del país —la General Motors y la United States Corporation— y por la continuación de las condiciones fáciles en el mercado del dinero. Las cotizaciones finales descubrieron una larga lista de ganancias netas de 1 a 9 puntos, mezcladas con un pequeño número de pérdidas de 1 a 4 puntos.

La reciente fuerza de las comunes de la United States Steel cruzaron hoy de 129 por vez primera desde la distribución del 40% de dividendos se explicó con el anuncio de que los intereses Du Ponto habían adquirido 114.000 acciones por $14.000.000. Las comunes de Du Pont alcanzaron también un tipo alto a 271 3-4 y cerraron a 269 1/4, con ganacia neta de 1/4.

Las acciones de motores volvieron a sobresalir por su actividad a pesar de los rumores que circulan acerca de reducciones en los precios. General Motors alcanzó nueva cotización alta a 227 1/4, perdiendo despues todas sus ganacias.

Entre las especialidades ganaron terreno también American Radiator, American Tobacco, American Wrinting Paper, Eletric Autolite, General Electric, R. H. Macy y Co. Otis Elevator, Phillips Jones preferidas, Radio Corporation, Simmons Company, United Fruit y Utah Copper.

El interés de los préstamos sin plazo fijo abrió al 3 3-4 y bajó al 3 1-2, con fondos disponibles fuera del mercado a 3 1-4.

El yen japonés volvió a venderse por encima de 47, pero las demás divisas se movieron dentro de límites estrechos e irregulares, cotizándose la esterlina y los francos franceses alrededor de $4.85 1-8 y de 3.91 1-2.

MERCADO DE CAFE

NUEVA YORK, julio 27. (AP)—El mercado de futuros en café abrió hoy con una baja de 3 a 7 puntos, bajo ventas comerciales locales acompañadas de informes respecto a ofertas liberales en el Brasil y un tono ligeramente más facil en Rio. Diciembre descendió a 11.61 pero recobró parte de su pérdida, cerrando a 11.67. El mercado general cerró con bajas netas de 1 a 6 puntos. Las ventas totales se estimaron en 28.000 sacos.

MES	CIERRE
Septiembre	12.37
Diciembre	11.67
Enero	11.55
Marzo	11.43
Mayo	11.24
Julio	11.09

El mejor archivo al precio más económico.
Láminas de palastro de acero, soldadas eléctricamente procuran un cierre hermético.
Suspensión progresiva en las gavetas.
Exija estas características en el archivo que compre, que debe ser una inversión para toda la vida.

MORGAN & McAVOY COMPANY
Aguiar No. 79 — Habana
LAUREANO GARCIA
José A. Saco baja No. 13 — Santiago de Cuba
EL CAMAGUEYANO
República 76-78 — Camagüey

MERCADO LOCAL DE VALORES

Los bonos de Cuba del cuatro y medio por ciento y los del cinco por ciento emisión de 1914 se cotizarán excupón el día primero del próximo mes de agosto.

Las acciones del Banco Agrícola de Puerto Príncipe continúan acusando alza. En el acto de la cotización oficial se pagaban a 108.1|2 de valor.

El mercado durante el día permaneció inactivo, con firmeza en unos valores y con precios sostenidos en otros.

Se efectuaron durante el día operaciones en distintas clases de valores y bonos a base de contado.

Con tono irregular cerró ayer el mercado.

Mercado de cambios

NUEVA YORK, julio 27. (A. P.)
INGLATERRA: Libra esterlina. Par 4.86.6.
Vista 4.85¼
Cable ..... 4.85 9|16
Sesenta días ..... 4.81 5|16
ESPAÑA: Par 19.3 centavos por peseta.
Vista 17.06
FRANCIA: Par 19.3 centavos por franco.
Vista 3.91¼
Cable 3.91⅜
SUIZA: Par 19.3 centavos franco.
Vista 19.25¼
BELGICA (Belga nueva moneda) Par 13.88.
Vista 13.89
ITALIA: Par 19.3 centavos por lira
Vista 5.43½
Cable 5.43¾
SUECIA: Par 19.3 centavos por corona.
Vista 26.77
HOLANDA: Par 40.42 centavos por florín.
Vista 40.03½
GRECIA: Par 19.3 centavos por dracma.
Vista 1.31¼
NORUEGA: Par 26.8 centavos por corona.
Vista 25.83
DINAMARCA: Par 26.8 cenavos por corona.
Vista 26.73
CHECOESLOVAQUIA: Par 20.3 centavos por dinar.
Vista 2.96¼
YUGOESLAVIA: Par 19.3 centavos por dinar.
Vista 1.76
RUMANIA: Par 19.3 centavos por
Vista 0.61
POLONIA: Par 19.3 centavos por zloty.
Vista 11.20
ALEMANIA: Par 23.82 centavos por marco.
Vista 23.77
AUSTRIA: Par 14.07 centavos por chelín.
Vista 0.14.08
JAPON: Par 49.8 centavos por yen.
Vista 47.06¼
CHINA: Par 70.278 por tael.
Vista 62.62½
ARGENTINA: Par 42.40 centavos por peso.
Vista 42.50
BRASIL: Par 32.40 centavos por mil reis.
Vista 11.81¼
MONTREAL: Par 100 centavos por dólar.
Vista 99.90⅝

PLATA EN BARRAS
NUEVA YORK, julio 27. (A. P.)
Plata en barras 56⅝

BOLSA DE MADRID
MADRID, julio 27. (A. P.)

	Pesetas
Libra esterlina	28.42
Franco	22.95

BOLSA DE BARCELONA
BARCELONA, julio 27. (A. P.)
El dollar se cotizó a 5.82 pesetas.

BOLSA DE PARIS
PARIS, julio 27. (A. P.)
Los precios de los valores cotizados hoy en esta Bolsa estuvieron irregulares.

	Francos
Renta del 3 por 100	55.00
Empréstito del 5 por 100	75.65
Cambios sobre Londres	124.10
El dollar se cotizó a	25.55½

BOLSA DE LONDRES
LONDRES, julio 27. (A. P.)
En esta Bolsa se cotizaron hoy:

United Havana Railway	71
Consolidados por dinero	54⅝
Empréstito Británico del 5 por 100	101¼
Empréstito Británico del 4½ por 100	95⅝

Información Ganadera

LA VENTA EN PIE

El mercado cotiza los siguientes precios:

Vacuno, de 5 y media a 6 y medio centavos.
Cerda, de 9 a 10 y medio centavos.
Lanar, de 8 a 9 centavos.

Matadero de Luyanó

Las reses beneficiadas en este Matadero se cotizan a los siguientes precios:

Vacuno: de 22 a 24 centavos.
Cerda, de 36 a a 42 centavos.
Lanar, de 40 a 50 centavos.
Reses sacrificadas en este Matadero: Vacuno, 60; Cerda, 50; Lanar, 19.

Matadero Industrial

Las reses beneficiadas en este Matadero se cotizan a los siguientes precios:

Vacuno: de 22 a 24 centavos.
Cerda, de 36 a a 42 centavos.
Lanar, de 40 a 50 centavos.
Reses sacrificadas en este Matadero: Vacuno, 262; Cerda, 17, Lanar, 42.

Julio 27 de 1927

CHARLAS AZUCARERAS

IDEALISMOS Y REALIDADES

Un diario de esta capital correspondiente al día 18 del corriente mes, dedica su editorial a la "Asociación Nacional de Colonos", y le presenta el problema de que: "Si Cuba quiere seguir siendo un país agrícola y quiere salvar la industria azucarera, tiene que cambiar los métodos de nuestra Agricultura y que procurase por sí misma sus alimentos; y al mismo tiempo, invita a la Asociación Nacional de Colonos, para que se esfuerze en infiltrar en la mente de sus asociados, la necesidad de cambiar los métodos rutinarios y torpes que hasta ahora se han seguido; y sobre este tema hace el articulista—que deja traslucir su competencia en la materia que trata—una serie de consideraciones muy apreciables.

Hemos demorado algo diferir a su invitación, y, cortesmente, contestarle, porque hemos querido que nuestra contestación llevara la aprobación expresa del Comité Ejecutivo de la Asociación Nacional de Colonos la cual le ha sido acordada en la última Junta celebrada el día 25 del corriente mes. Y hemos querido que estos artículos llevaran esa sanción, porque la importancia de los asuntos que ese tratan así lo ameritan; y porque esa sanción da, a las ideas sustentadas, el formidable pedestal que los colonos representan en la economía nacional.

El problema planteado es, en verdad, interesante y de máxima importancia para Cuba. Pero para analizarlo concienzudamente y tratar de resolverlo con acierto, es necesario plantearlo no con la mirada puesta en idealogías, sanas y hermosas, como casi todos los principios abstractos, si no tratando de armonizarlo con la realidad, estudiando el medio en que se desenvuelve el problema y sus posibilidades en la práctica.

¿Qué seríamos los cubanos con estudiar lo que nos produciría la siembra de café en el Pico Turquino, y, teóricamente, sobre cuartillas de papel, demostráramos su enorme rendimiento y utilidad fabulosa, si, prácticamente, ese café tuviera que "bebérselo" el que lo sembrara por la imposibilidad de llevarlo a un mercado consumidor?

En el terreno "teórico" el consejo sería magnífico, pero en el terreno "práctico" resultaría desastroso y nadie lo daría ni lo seguiría de buena fé.

Producir "en casa" todos los frutos menores, y aún más absolutamente, todos o una gran parte de los alimentos que Cuba necesita para vivir, conservando aquí muchos millones que hoy salen del país para pagarles y mejorar así grandemente nuestra mala situación económica.

Que no vengan trabajadores antillanos ni otra inmigración "indeseable" y perjudicial por mil razones, para Cuba

Que mejoremos los métodos de cultivo de la caña para que su rendimiento sea el doble o el triple del actual, con igual o menor costo.

¿Quién será el loco o el malvado que levante su voz contra esos principios? Nadie, seguramente. Todos reconocerán que eso es magnífico, soberbio, admirable... pero: NADIE LO HACE. ¿Por qué? Por que una cosa es la idealidad, la teoría, los principios abstractos, y otra "la realidad" de las cosas.

No queremos, pues, que se nos pueda tener por opositores de esas admirables ideas, que con entusiasmo compartimos; pero aceptada su bondad, conveniencia y hasta su eficacia salvadora para Cuba, estudiemos si es posible consejar a los colonos su aplicación, con probabilidades de éxito.

De esto nos ocuparemos mañana.

ASOCIACION NACIONAL DE COLONOS (fdo) José Hill, Presidente.

Colegio de Corredores

COTIZACION OFICIAL DEL DIA 27 DE JULIO

Cambios	Tipos
S|E. Unidos cable	3|32 P.
S|E. Unidos vista	1|16 P.
Londres cable	4.86 ¾
Londres vista	4.86 —
Londres 60 d|v	—
París cable	3.93
París vista	3.92
Bruselas vista	13.91 —
España cable	17.11 —
España vista	17.10
Italia vista	5.45
Zurich vista	19.26
Hong-Kong vista	49.20
Amsterdam vista	40.06
Copenhague vista	—
Christiania vista	—
Estocolmo vista	—
Montreal vista	—
Berlín vista	—

NOTARIOS DE TURNO

Para Cambios: Santiago Rodríguez.

Para intervenir en la cotización oficial de la Bolsa de la Habana: Armando Parajón, Pedro A. Molino. Vto. Bno. Antonio Arocha, Síndico Presidente; Enrique Pertierra Secretario-Contador.

MERCADO LOCAL DE CAMBIOS

Con tono irregular y muy pocas transacciones rigió durante el día de ayer este mercado.

Estuvo más firme la libra esterlina, con compradores de cable a 4.86.

Cerró floja la peseta española.

Firme el cambio sobre New York.

No se efectuaron operaciones entre Bancos.

Cotizaciones	Valor
New York cable	1|10 P.
New York vista	1|16 P.
Londres cable	4.86 ¼
Londres vista	4.85 ⅞
Londres 60 días	4.83
París cable	3.92 ½
París vist	3.91 ½
Madrid cable	17.06
Madrid vista	17.05
Hamburgo cable	23.78
Hamburgo vista	23.76
Italia cable	5.46
Italia vista	4.45
Zurich cable	19.23
Zurich vista	19.27
Bruselas cable	13.93
Bruselas vista	13.91
Toronto cable	⅛ P
Toronto vista	3|32 P
Amsterdam cable	40.08
Amesterdam vista	40.06
Hong-Kong cable	49.40
Hong-Kong vista	49.50

Mercado de Bonos

BONOS CUBANOS

NUEVA YORK, julio 27. (A. P.)	Alto	Bajo	Cierre
Int Tel and Tel.	140¾	139	140⅝
Cuba 5 1|2 s. 1953	140	103½	104
Cuba Ex 5 s 1944	—	100	—
DO 1949	100	—	—
DO 4 1|4 s 1949	95½	95½	95½
Cuba RR. 6 s. 1952	96¼	—	—
Hav. Elec. 5 s 1952	96⅜	—	—

VALORES AZUCAREROS

NUEVA YORK, julio 27. (A. P.)	Alto	Bajo	Cierre
Amer. Sugar	87⅛	86½	86½
C. A. Sugar.	—	—	—
C. Cane Sugar. Venta 100	8	8	8
Cuba C. pref. Venta 700	36⅛	36	36⅛
P. Alegre Sug. Venta 900	36⅜	35½	36

BONOS DE LA LIBERTAD

NUEVA YORK, julio 27. (A. P.)	Alto	Bajo	Cierre
Liberty 3 1|2 s.	100.29	100.27	100.29
1o. 4 s.	—	—	—
2o. 4 s.	—	—	—
1o. 4 1|4 s.	103.2	102.31	103
2o. 4 1|4 s.	100.10	100.10	100.10
3o. 4 1|4 s.	101	100.30	100.30
4o. 4 1|4 s.	10326	103.223	103.25
U. S. T. 4 s.	108.14	108.14	108.14
DO 4 1|4 s.	113.18	113.11	113.12
DO 3 3|4 s.	105.16	105.16	105 16
DO 3 3|8 s.	100.13	100.12	100.12

BONOS INTERNACIONALES

NUEVA YORK, julio 27. (A. P.)	Alto	Bajo	Cierre
Burdeos 6 % 1934	98⅞	98½	98⅞
Lyon 6 por 100 1934	98¾	98½	98¾
Marsella 6 % 1934	98½	98½	98½
Alemania 7 % 1949	107⅛	106¾	106⅞
Francia 7 % 1949	105¼	105	105
Holanda seis s 1954	107¾	107¾	07¾
Argentina 6 s. 1957	100⅛	99¾	99¾
Rep. Chile 7s. 1942	101½	100¾	101½
C'lovak Rep. 8s. 1951	108	107½	108

Mercado de Víveres

NUEVA YORK, julio 27. (A. P.)

En este mercado se cotizaron hoy los siguientes artículos.

Trigo número 2 rojo de invierno: por bushel 1.51⅛.

Trigo número 2 duro de invierno: por bushel 1.54⅛.

Maíz para la exportación: por bushel 116¼.

Centeno número 2: por bushel a 114¾.

Avena blanca por bushel de 0.53½

Heno, por tonelada, de 21.00 a 23.00.

a 0.63.

Harina por barril de 7.40 a 7.75.

Grasa amarilla: por libra de 6¾ a 6⅞.

Aceite óleo: libra 10¼.

Aceite semilla de algodón: por libra a 9.70.

Afrecho por tonelada de 24.50 a 25.50.

Manteca refinada por libra 14.07.

Papas número 1: por barril de 2.50 a 3.25.

Arroz Fancy: por libra de 8 a 8 1|4
Frijoles Kidney: por libra 7.35.
Bacalao: por libra de 7.50 a 8.50.

Cebollas por libra de 1.07 a 1.85.

POR FALTA DE QUORUM NO CELEBRO SESION AYER LA ASOCIACION DE HACENDADOS Y COLONOS

La Junta Directiva mensual reglamentaria que debió celebrar ayer la Asociación de Hacendados y Colonos de Cuba, y en la que se esperaban importantes acuerdos relacionados con la actuación de dichos elementos de la primera industria nacional, sobre todo en cuanto a la legislatura próxima y a la concertación de futuros Tratados Comerciales entre Cuba y distintos países, fué suspendida por falta del quorum reglamentario.

No se fijó la nueva fecha para la celebración de dicha reunión, siendo probable que se celebre conjuntamente con la del próximo mes.

NOTICIAS DE MATANZAS

EN MATANZAS HA PRODUCIDO GENERAL SENTIMIENTO LA DECLARACION DE LA QUIEBRA DEL SEÑOR BAUTISTA CAÑIZO

El Jefe local de Sanidad de Matanzas, ha dictado diversas medidas para la reglamentación del expendio de pescado y mariscos.—Una joven trató de suicidarse, por medio del fuego

(Por Telégrafo)

MATANZAS, julio 27.— DIARIO, Habana.—El juez de Primera Instancia de esta ciudad, por sustitución, doctor Manuel Fernández Feito, ha dictado auto de acuerdo con lo interesado por el letrado doctor Carlos Pérez Jorge, en representación de la sociedad mercantil de esa capital, Galbán y Compañía, declarando en estado de quiebra al comerciante de esta plaza señor D. Bautista Cañizo y Arce. Por el citado auto, el juez ordena la detención del mencionado comerciante y su remisión a la cárcel si no presta fianza de diez mil pesos en metálico.

Han sido libradas por el Juzgado las providencias correspondientes, a fin de que los administradores de Correos y Telégrafos ocupen y entreguen al Juzgado todos los cablegramas, telegramas y cartas que vengan dirigidos al señor Cañizo.

Por el propio Juzgado ha sido librada la orden de embargo de los bienes del quebrado, ordenándose la ocupación de los mismos. Queda fijada la retroacción de la deuda al 15 de diciembre de 1924.

El señor Joaquín Quintana López, comerciante de esta ciudad, ha sido designado comisario de la quiebra, nombrándose depositario judicial al señor Oswaldo Gou Lajonchere, ex administrador de la aduana, quedando éste facultado para recibir cantidades de dinero a cuenta de los créditos activos del señor Cañizo, hasta que se nombren los síndicos.

GENERAL SENTIMIENTO

El señor Cañizo era uno de los comerciantes más antiguos y acaudalados de esta plaza, donde gozó de general prestigio y sigue gozándolo, por haber procedido en todas las épocas con honradez y dignidad comercial. Su nombre está vinculado a las empresas industriales de esta plaza, habiendo contribuído al desarrollo de las mismas, y con ello al progreso mercantil de Matanzas.

Disfrutando de amplias relaciones en nuestros mejores círculos, ha sido general el sentimiento de pesar por lo ocurrido a la en todos tiempos prestigiosa firma comercial del señor Cañizo, consecuencia directa de la actual situación que atravesamos, tan penosa y caótica.

Si un negocio tan poderoso y acreditado como el del señor Cañizo ha tenido este contratiempo, ¿qué ocurrirá con las pequeñas industrias y con los establecimientos más modestos?

PRESTADA LA FIANZA

En la mañana de hoy el señor Cañizo, de quien se ha dicho, para perjudicarlo, que había abandonado la ciudad, se presentó en el Juzgado de Primera Instancia y depositó la cantidad en metálico de diez mil pesos que se le exige para gozar de libertad provisional mientras se substancia el juicio.

LO QUE DICE CAÑIZO

Esta noche hablando con el señor Cañizo, me aseguró que su casa continuará las operaciones mercantiles porque tiene valores, propiedades y bienes para responder a los créditos pendientes.

HA SIDO REGLAMENTADO EL EXPENDIO DE PESCADO Y MARISCOS

El jefe local de Sanidad, doctor Amado Rodríguez Rizo, después de cambiar impresiones con los expendedores de pescado, ha dictado diversas medidas de carácter sanitario, reglamentando el expendio de pescado y mariscos.

Los vendedores ambulantes de dicho artículo deberán ajustar sus carros y carretillas a un modelo determinado, vestir limpia y decentemente, sin usar ropas raídas, y usar delantales blancos, que lavarán todos los días a fin de que se conserven en perfecto estado de limpieza.

Además, están obligados a llevar encima la documentación necesaria, a fin de que puedan prestarse a los interrogatorios de los inspectores de Sanidad siempre que éstos se los hagan.

El Departamento de Sanidad está llevando a cabo grandes mejoras en los servicios, que tienden al beneficio público, por lo que su actuación es acogida con general aplauso.

SE ORGANIZA EL COMITE PRO REFORMA DE LA CONSTITUCION

Dentro de breves días quedará convenientemente constituído el Comité Central Provincial Pro Reforma Constitucional Amigos del doctor Juan Gronlier, que comenzará a laborar inmediatamente.

Los numerosos amigos del señor gobernador provincial organizarán un acto público en esta ciudad para dar comienzo a sus labores y después se celebrará la segunda reunión en el término de Jovellanos, para dejar allí constituída la delegación respectiva, haciéndose igual, consecutivamente, en todos los Municipios de la provincia.

El doctor Juan Gronlier, secundado por el presidente del Consejo, señor Israel Pérez, machadista fervoroso e íntimo amigo del señor Presidente, dirigirá personalmente las labores del Comité Central Provincial.

Oportunamente señalaremos la fecha de este acto, tan pronto sea designada.

EL CLUB OS LARPEIROS AMANTES DE GALICIA CELEBRARA UNA FIESTA EN MONSERRAT EL PROXIMO DOMINGO

El próximo domingo tendrá efecto en las alturas de Monserrat, una grandiosa fiesta campestre organizada por el Club Os Larpeiros Amantes de Galicia, la prestigiosa sociedad regional que preside con acierto y gran éxito el popular comerciante de esta ciudad Don José Miraz y Yañez.

Es singular el entusiasmo que esta fiesta, que tiene un programa muy variado y capaz de satisfacer todas las exigencias, ha despertado.

Hombre organizador y de grandes dotes, el señor Miraz ha dedicado y dedica buena parte de su tiempo a los preparativos. Habrá misa cantada, un almuerzo magnífico en el salón "José María Pérez" y baile, estando encargada de la música la orquesta de Aniceto Díaz, la más renombrada de Matanzas.

Como todo es de primera línea, está justificado el entusiasmo de los buenos gallegos y de los cubanos que vinculados por nombre y ascendencia a la tierra meiga, se sienten atraídos por el programa combinado por Os Larpeiros.

Para que nada falte, varios ómnibus conducirán a los romeros a las bellas alturas de Monserrat, por módico precio, partiendo del Parque de la Libertad, frente al Casino Español.

Será un gran día el del domingo y Don José Miraz se sentirá satisfecho de la obra realizada que trabajo le está costando, pero bien se lo va a compensar, a juzgar por el entusiasmo de la juventud.

SE DIO CUENTA AL JUZGADO SOBRE LA SORPRESA DEL CENTRO DE CURANDERISMO

Ha sido enviada al Juzgado Correccional, a los efectos consiguientes, el acta levantada por los empleados de Sanidad con motivo de la sorpresa efectuada en Versalles de un centro de curanderismo.

Aparecen como acusados la "medium" señora Luisa Hernández, el ayudante Francisco Rodríguez y el cliente, un buen campesino nombrado Ricardo Miró.

Se consigna en el acta que el Rodríguez, al ser sorprendido, hubo de manifestarse en términos de rudo detrimento del señor Presidente de la República, que precisamente acababa de pasar por esta ciudad en su viaje a la capital de Oriente.

UNA MENOR TRATO DE SUICIDARSE

Ayer tarde ocurrió una tentativa de suicidio, de la que fué protagonista una casi niña. En la mañana de hoy, otra joven, que solamente cuenta trece años de edad, estuvo a punto de perecer, horriblemente chamuscadas sus carnes por la acción de las llamas, cuando se le incendiaron casualmente las ropas que vestía.

EL SUCESO

Transitaba por la calle de San Alejandro, en Versalles, el primer jefe del Cuerpo de la Policía Municipal, comandante Federico Montesinos, cuando tuvo noticias, de labios de algunos transeuntes, de que en una de las casas de dicha calle se había quemado una mujer.

Precisando mejor los informes que se habían dado al comandante Montesinos, detallando más la veracidad del asunto, se le dijo que el hecho había ocurrido en la casa marcada con el número 49, en la que dicha autoridad se personó, comprobando la certeza de las noticias hasta él llegadas.

Allí se encontraban familiares, amigos, vecinos, rodeando a una jovencita, presa de crueles dolores, que había sido torturada por las llamas y sentía los dolores intensos de las quemaduras que había sufrido.

El comandante Montesinos procedió inmediatamente a conducir a la Casa de Socorro a la joven muchacha.

EN EL CENTRO DE SOCORRO

Por el facultativo de guardia, doctor Alberto Rodríguez López, y practicante Cabrera, fué asistida en la Casa de Socorro la joven nombrada María del Carmen Rosario y Cantero, natural de esta ciudad, de trece años de edad, soltera y vecina de la calle de San Blas número 6, de quemaduras de primero, segundo y tercer grado, diseminadas por la cara anterior y posterior del tórax, región abdominal, ambos brazos y cara.

Fué calificado de grave el pronóstico de las lesiones sufridas por María del Carmen, la que después de efectuársele la primera cura fué trasladada en la ambulancia al Hospital Civil.

DEBIDO A UNA IMPRUDENCIA

Las quemaduras sufridas por María del Carmen Rosario fueron originadas por una imprudencia de dicha menor, según refirió a la policía.

Dijo que por tener una fuerte cefalalgia se echó en la cabeza alcohol, que, al parecer, corrió por su cuerpo, impregnando los vestidos; después, sin darse cuenta de lo imprudente de su acción, encendió un fósforo, para utilizar un reverbero. El alcohol, en presencia de la llama de la cerilla, se inflamó, sumiendo a la muchacha en horrible desesperación, al par que atenaceándola con sensaciones dolorosas.

María del Carmen, al verse envuelta en llamas, corrió, buscando amparo y refugio. En tanto sus familiares le prestaron los auxilios que pedían, hasta que llegó el comandante Montesinos.

SE DIO CUENTA AL JUZGADO

Con las actuaciones realizadas, se ha dado conocimiento al Juzgado de Instrucción de este hecho, remitiéndosele el acta de las manifestaciones hechas por el señor jefe de la Policía Municipal en la Jefatura del Cuerpo que comanda.

Carlos M. Gómez.

VARIOS SUCESOS

Jesús González Romero, inspector de teléfonos y vecino de Indio 41, fué asistido de heridas en la pierna izquierda, las que sufrió al ser mordido por un perro, en la bodega establecida en Patria y Santovenia.

El vigilante 1820 arrestó a Vicente Denis, vecino de Agua Dulce 10, por estar reclamado por infracción sanitaria, por el juez correccional de la sección cuarta.

Jorge Noval Alvarez, de 17 años y vecino de San Nicolás 205, se cayó de una bicicleta que montaba por Jesús del Monte y Rodríguez, causándose contusiones y desgarraduras diseminadas por el cuerpo.

Al caerse en su domicilio el menor Jaime Menéndez Roque, de 10 años y vecino de Cienfuegos 44, se produjo una herida en la región frontal.

E. P. D.
EL SEÑOR
José Abadía y Quiñones
HA FALLECIDO

Y dispuesto su entierro para hoy 28 del corriente a las cuatro y media de la tarde, los que suscriben, hijos políticos, nietos y demás familiares y amigos, suplican a sus amistades se sirvan concurrir a la casa mortuoria, calle 19 número 433, esquina a 8, Vedado, para acompañar su cadáver al Cementerio de Colón, favor que agradecerán eternamente.

Habana, 28 de Julio de 1927.

José Manuel, Ramón, Rita María, Agustín y María Antonia Abadía y González; Concepción de la Cuesta de Abadía; Rosa del Río de Abadía; Francisco Fernández Bardalés; Enrique, Guillermo y Caridad Campi y Abadía; Antonio Ferrer; Miguel Angel, Ramón y Asunción Mendoza y Abadía; Dr. Celio R. Lendián.

848 1d. 28 jl.

N. Gelats & Co. BANQUEROS HABANA Aguiar 106-108

Vendemos cheques de Viajeros Pagaderos en Todas Partes del Mundo y Cartas de Crédito Circulares en las mejores Condiciones
"SECCION DE CAJA DE AHORROS"
Recibimos Depósitos en esta Sección Pagando Interés de 3 por 100 Anual
Todas estas operaciones pueden efectuarse también por correo

COMPAÑIA DE SEGUROS
"CUBA"
ACCIDENTES DEL TRABAJO E INCENDIO

La decana de las Compañías de seguros de accidentes del trabajo establecidas en Cuba.

La preferida por patronos y obreros.

La que paga el 50 por ciento del jornal que devengue el obrero, aunque el mismo sea mayor de $3.

Oficinas y Dispensario Médico: 3er. piso del Edificio "Robins", Obispo esquina Habana.

Telf. (Centro Privado) M-6901 y M-6902.
Apartado número 2526.

UN NUEVO CAPÍTULO EN LOS ANALES DODGE BROTHERS

20% MENOS EN CONSUMO DE COMBUSTIBLE
y muchas otra nuevas ventajas

El notable nuevo motor Dodge Brothers, introducido recientemente, consume 20% menos combustible.

Rinde también 15% más de fuerza y es 20% más rápido en aceleración.

Toda persona que ensaya esta importante contribución al mayor perfeccionamiento del automovilismo, declara que representa hoy dia uno de los adelantos mayores de la ingeniería automotriz.

Se siente entusiasmo por su fluencia de fuerza expedita y poderosa; por su mayor facilidad en la marcha y conducción, lo mismo que por su superior comodidad. En realidad, produce resultados incomparablemente mejores que todo otro vehículo de igual categoría.

Entre sus características importantes se comprenden un nuevo cambio de marcha de tipo normal—un nuevo embrague de acción silenciosa—dirección de mayor facilidad—nuevos sistemas de lubricación y de enfriamiento—y 24 otras ventajas importantes

Conduzca Ud. mismo el automóvil a la primera oportunidad que se le presente, para que se dé cuenta cabal del notable progreso conseguido.

Observará también que sus nuevos colores son de indiscutible elegancia y que sus carrocerías son de líneas que expresan el espíritu moderno.

Automóvil de Turismo	$1,325
Automóvil de Turismo Especial	1,275
Autosedán	1,450
Autosedán "De Luxe"	1,600

ORTEGA Y FERNANDEZ
Oficinas: P y 23 — Habana — Exposición: Prado, 47

M.E.C.D. 2016

VENDO
HAVANA ELECTRIC RAILWAY COMPANY,
GOLD DEBENTURES 5½ %
A los tipos actuales rentan 6¼ %
JULIO B. FORCADE
Miembro de la Bolsa de la Habana
Oficinas Bank of Nova Scotia 222-223
(Cuba y O'Reilly)
Teléfono: A-4983

INFORMACION AZUCARERA

MERCADO DE NUEVA YORK

NUEVA YORK, julio 27. (AP)—El mercado del azúcar crudo está firme, habiendo aparentemente quedado limpio de todas las ofertas de azúcar disponible a 2 11-16 cts, costo y flete. En la sesión de hoy fueron corrientes los rumores de que grandes negocios se habían realizado por importantes intereses productores a 2 11-16 cts, costo y flete, pero la única base que parecían tener los rumores era queno se supo hasta esta mañana que uso de estos factores dispuso de cerca de 70.000 sacos de Cuba para pronto embarque o en agosto, en el día de ayer, vendiéndoles a la National y a la American al precio arriba indicado. Las ventas confirmadas hoy consistieron en 10.000 sacos de Cuba, a la American; 3.000 toneladas de Cuba, pronto embarque, a Godchaux; 3.700 toneladas de Filipinas, entreg aa mediados de agosto, todas a base de 2 11-16 cts costo y flete; 3.000 toneladas de Cuba, embarque que agosto a un operador, a 2.60 cts, franco a bordo; 4.500 toneladas de Santo Domingo, embarque en agosto, a Rionda, a 2.55; 4.500 toneladas de Honduras, embarque en agosto, a Europa, a 12 chelines, 9 peniques. Al cierre hubo interés general de compra a 2 11-16 cts costo y flete; pero ninguna oferta a menos de 2 3-4 cts. costo y flete, con la excepción de un cargamento de Puerto Rico a 4.49 cts. El precio local es de 4.46 cts.

CRUDOS FUTUROS

El mercado de futuros en crudos estuvo casi firme al comienzo, siendo los primeros precios de 1 punto más bajo a 1 punto más alto. Desarrolló más carácter durante el día como resultado del apoyo cubano que atrajo otras compras comerciales y algunas operaciones de los bajistas para cubrirse, aunque el volumen de los negocios no fué muy grande y parecía concentrado el interés en diciembre. Una considerable parte de las transacciones del día consistieron en cambios de septiembre y diciembre por meses más tardios. Cerró el mercado firme con avances netos de 1 a 4 puntos y ventas de 27.500 toneladas.

Sept.	267	269	267	268	268
Oct.	—	—	—	—	271
Nov.	—	—	—	—	—
Dic.	276	278	275	278	278
January	270	272	270	272	273
Feb.	—	—	—	—	—
Marzo	265	268	265	268	268
April	—	—	—	—	—
Mayo	273	276	273	276	276
Jne.	—	—	—	—	—
July	281	284	281	284	284

AZUCAR REFINO

Desde el alza a 5.90 cts, la demanda por el azúcar de refino ha sido nula, pero continúa el comercio retirando el azúcar en buenas proporciones. La continuación del calor se espera que sirva para la reanudación de la demanda más pronto de lo que generalmente se creía.

MERCADO LOCAL

Continúa el mercado local de azúcar en el mismo tono de quietud e inactividad anteriormente avisado.

Se exportaron ayer 50.122 sacos de azúcar.

Abrió ayer el mercado de azúcares en New York sostenido a base de 2.23|32 a 2.11|16 centavos libra costo y flete.

Hasta la hora del cierre se anunciaron ayer las siguientes ventas:

21.000 sacos de Cuba a 2.11|16 centavos libra costo y flete para pronto embarque a Godchaux de New Orleans.

25.000 sacos de Filipinas a 4.46 centavos libra costo, seguro y flete para llegar en la primera quincena de agosto a la American Sugar Co.

4.500 toneladas de Honduras a 2.54 centavos libra libre a bordo, embarque de agosto, a un operador el que las vendió a compradores europeos a 2.56 centavos libra libre a bordo.

En la Bolsa de azúcares futuros de New York se vendieron 55.400 toneladas.

En los almacenes afianzados de N. York, ha bajado la existencia a 999.672 sacos de azúcares.

Un cablegrama recibido ayer por el hilo directo de los Sres. Lamborn Hatchisons Co., anunciaba que en la conferencia efectuada en Denver (Colorado) entre los remolacheros y el General Crowder, que fué presidida por el Secretario del Interior señor Work, se indicó que debido a la fuerte sequía que hay en Cuba, se pronosticaba que la zafra venidera será las dos terceras partes de la de 1926 a 1927, en vista de lo cual el señor Work indicó que no habría discusión alguna sobre los derechos de entrada a los azúcares en los Estados Unidos.

CARTA DE APERTURA

(Recibida por Mendoza y Ca.)

Es evidente que el mercado está quedando libre de cuantos azúcares libres de derechos había ofrecidos, con lo cual se fortalece la situación del de futuros. En este, parece haber más disposición a adquirir los meses posteriores, especialmente los de fin de zafra pasada por estimarse que la situación de la oferta y la demanda se habría definido vigorosamente al llegar esa época.

CARTA DEL CIERRE

Durante la mayor parte de la sesión, el mercado estuvo hoy algo más sostenido a consecuencia del movimiento de compras atribuído a intereses cubanos. Las existencias de azúcar crudo en poder de los refinadores son relativamente pequeñas y estos tendrán que comprar más materia prima para mantener en funcionamiento sus refinerías. También son pequeñas las existencias en poder del comercio y aunque la demanda para el consumo llega un tanto retrasada está aumentando ya y los daños sufridos por la caña en crecimiento son graves. Todo tales circunstancias el azúcar ofrece excelentes oportunidades de inversión.

MERCADO DE LONDRES

La cotización de azúcares en el mercado de Londres, abrió ayer de 2.56 a 2.59 centavos libra libre a bordo.

Se rumoraba una venta de azúcares de Santo Domingo sin consignar más detalles.

Se anunció una venta de 7.000 sacos de Cuba a 2.50 centavos libra libre a bordo, con destino a Holanda, puerto cubano.

COTIZACION OFICIAL DEL PRECIO DEL AZUCAR

Deducidas por el procedimiento señalado en el Apartado quinto del Decreto 1770:

Habana	2.416552
Matanzas	2.456552
Cárdenas	2.435014
Sagua	2.441229
Manzanillo	2.419630
Cienfuegos	2.450400

EXPORTACION DE AZUCAR

Las exportaciones de azúcares anunciadas ayer por las Aduanas en cumplimiento de los apartados primero y octavo del Decreto 1770 fueron las siguientes:

Mariel 9.122 para N. Orleans.
Cárdenas 23.370 para N. York.
Caibarién 13.653 para N. York.
Nuevitas 4.000 para N. York.

PROMEDIO DE LA COTIZACION OFICIAL DEL PRECIO DEL AZUCAR

MES DE JUNIO

Primera quincena

Habana	2.638125
Matanzas	2.666705
Cárdenas	2.656263
Sagua	2.681643
Manzanillo	2.662240
Cienfuegos	2.662240

COMISION BANCARIA

Celebró sesión la Comisión Temporal de Liquidación Bancaria, siendo presidida por el Lcdo. Jesús María Barraqué.

En estas dos sesiones, entre otros acuerdos, resolvió la Comisión tener por designado el Notario doctor Servando Fernández Romero para que autorice la escritura de cesión de los créditos del Banco Nacional de Cuba contra la Compañía Azucarera Central Cacocum S. A., tener por consignada por los herederos de Alfredo Porta la cantidad de $1,812.00 a que fueron condenados en juicio seguido por el propio Banco Nacional de Cuba en Pinar del Río, y una vez que esa consignación se acepte por el procurador que representa al Banco en dicho juicio, se ingresará en firme tanto esta cantidad como la consignada para principal en la Zona Fiscal de dicha ciudad de Pinar del Río; tener por hecho el embargo decretado por el señor Juez de Primera Instancia del Oeste en juicio ejecutivo que sigue Eugenio López de Vivigo contra Vicente Loriente de la cantidad de $193.50 a que asciende el dividendo correspondiente al ejecutado en la liquidación del Banco Español; denegar la petición del Jefe Local de Sanidad de Guamacaro, por la que solicitaba se le facilitasen materiales de construcción de los que se encuentran en el Central "Limones" para realizar obras en la Jefatura a su cargo, por necesitarse ese material para ejecutar obras en el Central "Limones" recomendadas por el propio Jefe Local de Sanidad; trasladando a la Secretaría de Hacienda a sus efectos la reclamación de la Comisión Temporal de Liquidación Bancaria de que se le pague el servicio telefónico correspondiente a los años económicos de 1922 a 1923 y de 1923 a 1924; autorizar a los representantes de la Comisión en liquidación del Mercantile Trust Company para pagar el importe íntegro de los créditos preferentes de dicho Banco que ascienden a $1,184.92 y pertenecen a los señores L. D. de Villega, Rosa Rafecas, Francisco Villaverde y Luis Villaescusa.

Además adoptó la Comisión varios acuerdos con relación a asuntos interiores de la misma.

Clearing-House

Las compensaciones efectuadas ayer entre los Bancos asociados al Clearing House de la Habana ascendieron a la cantidad de $2.328.420.01.

PIORREA ALVEOLAR

La inflamación supurativa de la cavidad en que están engastados los dientes, llamada piorrea alveolar, se creyó por muchos años que era una afección puramente local; pero se ha demostrado, sin embargo, que esa enfermedad, que es una de las causas más frecuentes de la pérdida de dientes, es causada por un desarreglo constitucional en el cual existe en mayor o menor grado la retención de sustancias excrementicias. Este descubrimiento ha permitido el que nos expliquemos la frecuencia con que los gotosos y los reumáticos sufren de piorrea alveolar.

Los depósitos calcáreos que generalmente ocurren en las coyunturas de las personas gotosas, o reumáticas, se forman también en las cavidades de las mandíbulas en que están encajados los dientes, donde producen una inflamación destructora de los tejidos. Esta inflamación asume con el tiempo un carácter supurativo y a consecuencia de esto los dientes pierden su soporte y se caen. Los depósitos de sarro que tan a menudo se ven junto a las encías, son generalmente uno de los primeros indicios del desarrollo de la piorrea alveolar.

En unión de un tratamiento local adecuado, Salvitae suele ser un agente eficaz en esta enfermedad, porque tiende a evitar la formación de depósitos calcáreos en las cavidades ocupadas por los dientes.

4-lt.

Bolsa de la Habana

COTIZACION OFICIAL DEL DIA 27 DE JULIO

BONOS Y OBLIGACIONES

	Comp.	Vend.
República de Cuba 1904 Speyer Cy 35.000.000.	102	—
República de Cuba 1905 (Deuda Interior) Cy 11.168.800 excp	97	98⅞
República de Cuba 1909 4½ Cy 16.500.000	95	—
República de Cuba 1914 Morgan Cy 10.000.000	102	—
República de Cuba 1917 Puertos Cy 7.000.000	98	100½
República de Cuba 1923 4½ Cy 50.000.000	103⅝	104
Ayuntamiento de la Habana (1a. hipoteca) Cy 2.655.000 excp	102	107
Ayuntamiento de la Habana (2a. hipoteca) Cy 2.655.000 excp	102	107
Banco Territorial: capital $4.000.000	75	90
Compañía de Calzado: capital $400.000	55	—
Compañía Cervecera; capital Cy $2.000.000 excp	106	108
Ciego de Avila; Capital Cy 700.000	—	—
Acueducto de Cienfuegos; capital $1.500.000	—	—
Compañía Curtidora; capital $200.000	—	—
Compañía del Gas; capital Cy 4.000.000 excp	108	120
Havana Electric (Consolidados) cap. Currency 8.8724561	99	102¼
Compañía Licorera; capital $2.500.000	10	—
Ca. Manufacturera; capital $3.000.000	47	52
Matadero; capital pesos 500.000	62	75
Nacional de Hielo; capital $300.000	—	—
Nueva Fábrica de Hielo (bonos) capital pesos 3.000.000 excp.	100	—
Nueva Fábrica de Hielo (obligaciones no hipotecarias) capital pesos 3.000.000 excp.	100	—
Papelera serie A.; capital $500.000	103½	106
Papelera serie B.; capital $800.000	60	75
Cal Teléfonos; capital Cy 2.000.000 excp	95	—
Ferrocarriles Unidos; capital E800.000 excp	—	—
Compañía Urbanizadora; capital $2.000.000	—	—
Ferrocarril Noroeste; capital Cy 3.000.000	—	—
Edificio La Metropolitana (S. A.) capital Cy 1.200.000 excp.	100	103
Jarcia Matanzas; capital 350.000	100½	103
Ironbeer (obligaciones no hipotecarias); capital Cy 200.000 excp.	—	—

ACCIONES

Compañía Cubana de Accidentes; capital pesos 250.000	—	—
Banco Agrícola; capital 320.000	108½	—
Banco Territorial; capital $5.000.000	43	—
Banco Territorial (beneficiarias); capital pesos 5.000.000	1½	—
Cervecera; capital pesos 1.000.000	175	—
Ciego de Avila; capital Cy 1.200.000	—	—
Acueducto de Cienfuegos capital $1.000.000	—	—
Constancia Copper; capital $1.000.000	—	—
Constructora; preferidas, capital Cy 2.000.000	—	—
Constructora; comunes; capital $3.000.000	—	—
Cuba Cane (preferidas); capital Cy 5.000.000	35½	—
Cuba Cane, comunes; capital Cy 50.000.000	5½	—
Cuba R. R.; capital Cy 10.000.000	—	—
(Comunes) capital Cy 900.000	—	—
Cuban Central; comunes capital Cy 900.000	—	—
Cuban Tyre; preferidas;		
Cuban Central (preferidas) capital $781.700	—	—
Cuban Tyre; comunes; capital $2.563.400	—	—
Curtidora; capital pesos 300.000	—	—
Industrial Cuba; capital $250.000	—	—
Havana Electric Railway Co. preferidas; capital 5.000.000	81¾	82⅞
Havana Electric Railway Co. (comunes) en circulación 200.000 acciones: capital $320.500	21½	24½
Jarcia; preferidas capital 2.500.000 Edv.	94¾	96½
Jarcia comunes; capital 2.600.000	25	25
Licorera; comunes; capital Cy 200.000	4	5
Lonja; preferidas; capital $800.000	100	—
Lonja; comunes; capital Cy 200.000	100	—
Manufacturera (preferidas); capital pesos 5.000.000	6	7
Manufacturera; comunes; capital $1.400.000	2	3
Matadero; capital pesos 10.000.000	—	—
Naviera; preferidas; capital $2.000.000	63	64½
Naviera; comunes; capital $4.000.000	10⅛	10½
Nueva Fábrica de Hielo; capital $3.000.000	400	—
Perfumería; (Preferidas) capital $1.400.000 Edv.	59	69
Perfumería; (Comunes) capital $1.400.000 Edv.	5	15
Pesca (prtferidas); capital $1.000.000	103	—
Pesca (comunes); capital $1.500.000	25	—
Compañía de Préstamos y Joyería; capital pesos 500.000	—	—
Eléctrica de Santiago de Cuba; capital Currency 1.500.000	—	—
Eléctrica de Sancti Spíritus; capital $39.800	—	—
Teléfono preferidas; capital $2.000.000	111	113
Teléfono; comunes; capital $2.000.000	—	—
Teléfono Internacional; capital C.	138½	—
Trust Co.; capital pesos 5.000.000	—	—
Ferrocarriles Unidos; capital $3594970	85	86
Union Oil; capital pesos 1.000.000	5	—
Compañía Urbanizadora; preferidas; capital pesos 1.500.000	—	—
Metropolitan Auto; capital Cy 2000.000	—	—
Cubana Fibra y Jarcia	55	100
Cubana Fibra y Jarcia	55	100

PESETA

SE COTIZO A RAZON DE
5 PESETAS
86.51
DOLLAR

FRANCO

SE COTIZO A RAZON DE
25 FRANCOS
54 CENTIMOS
DOLLAR

Bolsa de Nueva York

FERROCARRILES	CIERRE
Atch Top y Santa Fe	191
Atl Coast Line	203
Baltimore y Ohio	117⅝
Chesapeake y Ohio	188½
Chi. Gt. West com.	
Chi. Gt. West pref.	37¾
Chi. y N. W.	89⅛
Chi. Mil y San Paul com.	16
Chi. Mil y San Paul prf.	30¾
C., Rock I y P.	114½
Delawar y Hudson	211¼
Del. Lack West	
Erie	61⅞
Erie pref.	62
Great Northern	94¾
Kansas City Southern	66
Lehigh Valley	114
Louisville y Nash	
Mo., Kan y Tex com.	50⅞
Mo. Pac. com	55½
Co. Pac. pref	104½
N. Y. Central	153½
N. Y. N. H. y H.	50⅝
Norfolk y Westrn	187
Northern Pacific	92⅝
Pensilvannia	64¼
Pere Marquete	
Titts W. Va.	
Reading	118⅜
St. Louis y St. Francisco	114⅝
St. Louis y Southwestern	84⅞
Seaboad ar Line com.	38
Seaboard ar Line pref.	43
Southern Pacific	120
Southern Railway	131¼
Texas y Pac.	
Unión Pacific	183
Wabash com.	73
Wabash pref.	
Western Maryland com.	58⅞
EQUIPOS:	
American Car Fou	
American BMrake Shoe	
American Locomotive	105
Baldwin Locomotive	250
Gen.. Rail Sig.	128
Preseed Steel Car.	
Westinghouse Air Brake	179¾
MOTORES:	
Chandler Mot	
Chandler Mot pfd	
Chryler	54½
Fed. Mot. Tr.	
Dodge Motors com.	17⅝
General Mot.	225
Hudson Motor Co.	86⅜
Hupmoville	18⅛
Jordan Motors	
Mack Trucks	103½
Nash	74
Packard Motors	36
Peerles Motors	
Pierce Arrow com.	12½
Studebaker Corp.	52
White	40¾
Willys-Over	
Yellow Truck	32¼
ACCESORIOS:	
Am. Bosch Mag.	19⅛
Briggs Body	
Stewart Warner	63
Timken Roller	115¼
GOMAS:	
Ajax	8½
Fisk Tire	16⅜
Goodrich	65
Goodyear Springfield Tire	22¼
U. S. Rubber	45¼
ACEROS:	
Am. Steel Fou	51¼
Bethlehem Steel	55
Colo F. y I.	87
Crucible Steel	93⅛
Gulf States	
Republic Iron Steel	
Sloss-Sheffield	
U. S. Steel	129⅛
Vanadiun	
Youngstown	88
PETROLEOS:	
Atlantic Ref.	118
Barnsdall A.	22⅞
California Petrol.	24½
General Asphalt	74½
Hoston Oil	151¼
Independent Oil y Gas	
Louisania Oil	
Maracaibo	
Marland Oil	32½
Mex. Seaboard	
Mid Cont Pet.	30⅞
Pan American "B"	55
Pan American West B.	
Phillips Petroleum	39⅞
Panhan P. y R.	
Pure Oil	26¼
Shell-Unión Oil	27¼
Sims Petroleum	
Sinclair Oil Corp.	
Skelly Oil	25¼
S. O. Calif.	53¾
Stdard Oil (of New Jersey)	37⅜
Texas Co.	48¼
Tex Pac. C. y O.	
Unión Oil Cal.	
SERVICIOS PUBLICOS:	
American Tel y Tel.	
American For. Pow	21½
Am. Water Works	94⅜
Brook-Man. Tran	57½
Brook Union Gas	120
Columbia Gas	93
Consolidated Gas	106⅞
Elec. Light Pow.	22
Internt'l Tel. y Tel.	140¾
Inter. Rapid Transit	37
National Power y Light	21⅞
Montana Power	104⅛
North American	48½
Pub. Ser. N. J.	40⅛
Standard Gas y Elec.	
Third Avenue	
AZUCAR Y FERROCARRILES CUBANOS:	
American Beet Sugar	
American Sugar Ref.	87
Cuban Cane Sugar com.	
Cuban Cane Sugar pfd.	36⅛
Cuban American Sugar	
Cuba Company	24½
Consolidatec R. R. of Cuba	69⅜
Punta Alegre	36
Puerto Rico Sugar	36½

Valores de New York

BONOS
12.292.000
ACCIONES
1.979.400
CHEQUES
916.000.000

Mercado de Algodón

Ayer al cerrar el mercado de New York se cotizaba el algodón como sigue:

	Quintal:
Octubre	18.77
Diciembre	19.04
Enero (1928)	19.12
Marzo (1928)	19.32
Mayo (1928)	19.46

TABACO

Las capas de la nueva cosecha de Partido, siguen pasando a terceras manos a medida que van llegando al mercado procedentes de las escogidas.

Setenta y ocho tercios de rezagos varios, compró y registró ayer la Cuba Tobacco Company en los almacenes de José Fernández-Rocha y Compañía.

Tabaco que se destina a los fabricantes tampeños Corral, Wodiska y Compañía.

Para estos mismos señores compró, también ayer, registrándolos luego en los almacenes de Fernández-Grau y Hermano, cincuenta y un tercios de clases limpias, para fábricar, de una vega de Vuelta Abajo de la cosecha anterior.

Doscientos treinta y seis tercios de colas de la nueva cosecha, registraron ayer Ramón Rodríguez, S. en C. en los almacenes de González y Compañía, de la calle "Manrique".

El primer lote de capadura de Remedios, lo vendió ayer la firma Foyo y Rodríguez. Pacas en calidad de nuestra, según logramos saber.

Y fué todo lo que se movió en el mercado. Acaso hoy haya más movimiento, porque están concertadas operaciones a base de distintas clases y procedencias.

Las capas viejas del Partido que cuenta Tomás Benítez León, no han sido aún vendidas. Tampoco el pequeño lote de rezagos que retienen González y Hermanos.

También se dijo ayer que Constantino González y Compañía habían vendido las quintas de Remedios que guardan en sus almacenes Tratamos de confirmar esta noticia y obtuvimos la confirmación de lo contrario; de que los mencionados señores disponen aún de dichas quintas, de algún lote de segundas, amén de sextas de la misma cosecha anterior.

LA RAMA RECIBIDA

Llegaron ayer por el patio de los ferocarriles, las partidas de tabaco en rama siguientes:

De San Juan y Martínez: para Cano y Hermanos, 87 tercios: para la Henry Clay, 231; para Torres, Gener y Hermanos, 100, para Romeo y Julieta, 20.

De Puerta de Golpe: para Sierra y Diez, 152 tercios; para González y Compañía, 80.

DE LAS ESCOGIDAS

De la escogida que hacen en Sumidero, recibieron ayer sesenta y tres tercios los señores González y Vázquez.

También esperan un nuevo lote de su escogida de Güira de Melena, los señores Sabucedo y Compañía.

Lo mismo Aixalá y Compañía, Ignacio P. Castañeda y Severiano Jorge y Compañía.

Columna del Detallista

HOY SE REUNE LA JUNTA GENERAL DEL CENTRO DE DETALLISTAS

Para la tarde de hoy, a las dos, ha sido citada la Junta General del Centro de Detallistas de la Habana, cuya sesión será efectuada en el local que la Institución tiene en el Departamento 401 del Edificio "Calle."

Importantes asuntos serán sometidos a la consideración y aprobación de la Junta General, sobresaliendo entre ellos el que se refiere a las gestiones y actuaciones sociales en el asunto sobre el aumento de precio en el hielo. Este solo asunto ha despertado el más grande interés entre los asociados, que se disponen a protestaer, sobre todo, del sistema de cobrar diariamente, dado que esta forma le ocasiona grandes y serios perjuicios a los minoristas. La Junta de hoy de terminará la manera en que han de llevarse a cabo las gestiones de la Institución.

MAÑANA SE LLEVARA A EFECTO LA JUNTA GENERAL DE LA ASOCIACION DE DETALLISTAS

A las dos de la tarde de mañana viernes, se reunirán los socios de la Asociación de Detallistas para llevar a efecto la Junta General correspondiente.

Además de dar cuenta de las actuaciones y gestiones llevadas a efecto durante el trimestre, serán tratados importantes problemas, existiendo por esa razón gran entusiasmo para asistir a la Junta.

Oportunamente daremos cuenta de las resoluciones que sean adoptadas en la expresada sesión, ue promete ser muy interesante y laboriosa.

PROXIMAMENTE EMPEZARAN A ACTUAR LAS COMISIONES DESIGNADAS POR LA FEDERACION NACIONAL DE DETALLISTAS

En la próxima semana empezarán a trabajar las comisoines designadas por el Ejecutivo de la Federación Nacional de Detallistas para que gestionen y logren llevar a la realidad las importantes cnoclusiones adoptadas en el IV Congreso.

Una de las primeras en actuar será la que tiene a su cargo el estudio y gestión de una legislación que regule las concesiones de licencias comerciales, procurando evitar el exceso de comercio. Dicha comisión ha quedado compuesta de la forma siguiente: José A. Fernández; Lorenzo Díaz y Matías Pardo, por el Centro de Detallistas de la Habana; Narciso Pardo, Miguel Junco y José María Alvarez por el Centro de Cafés y los señores Lucio Fuentes y Antonio Pérez Manrique, en sus condiciones de Presidente y Secretario, respectivamente de la Federación.

Otra comisión que empezará a actuar inmediatamente es la que labora por lograr un veinte por ciento de rebaja para los detallista sque venden tabacos y cigarros. En estos trabajos la Federación está totalmente apoyada por todas las entidades minoristas de la República, que en el IV Congreso resolvieron seguir las indicaciones que le fueron hechos por el Ejecutivo del máximo organismo de las clases detallistas de la República. Es de esperar que todo se soluciones armónicamente.

EL DIA TREINTA VENCE EL PAGO DE LAS PATENTES DE ALCOHOLES

Todas las Instituciones detallistas de esta Capital se han dirigido a sus componentes anunciándoles que el próximo sábado, día 30, vence el plazo voluntario que la Ley de Impuestos Municipales concede para el pago sin recargo de las Patentes que grava la venta inmediata de alcoholes. Dichas entidades insisten en el anuncio porque la morosidad en ese arbitrio, ya de por sí el más alto del fisco Municipal, es severamente castigada, imponiéndose a los morosos el duplo de recargo. Todas las entidades han interesado prórorga para el expresado pago, pero hasta ahora no existe ninguna noticia de que el señor Alcalde Municipal se disponga a oir la petición formulada, que en justicia, responde a una verdadera y sentida necesidad que merece ser escuchada.

El doctor Gómez Arias que tan buenos propósitos tiene en la Administración Municipal, que tantas facilidades le viene prestando a los contribuyentes, tiene en la presente ocasión una magnífica oportunidad de ayudar a los comerciantes de la Habana.

8 Grandes Ventajas de La Registradora
Remington
REMINGTON UMC

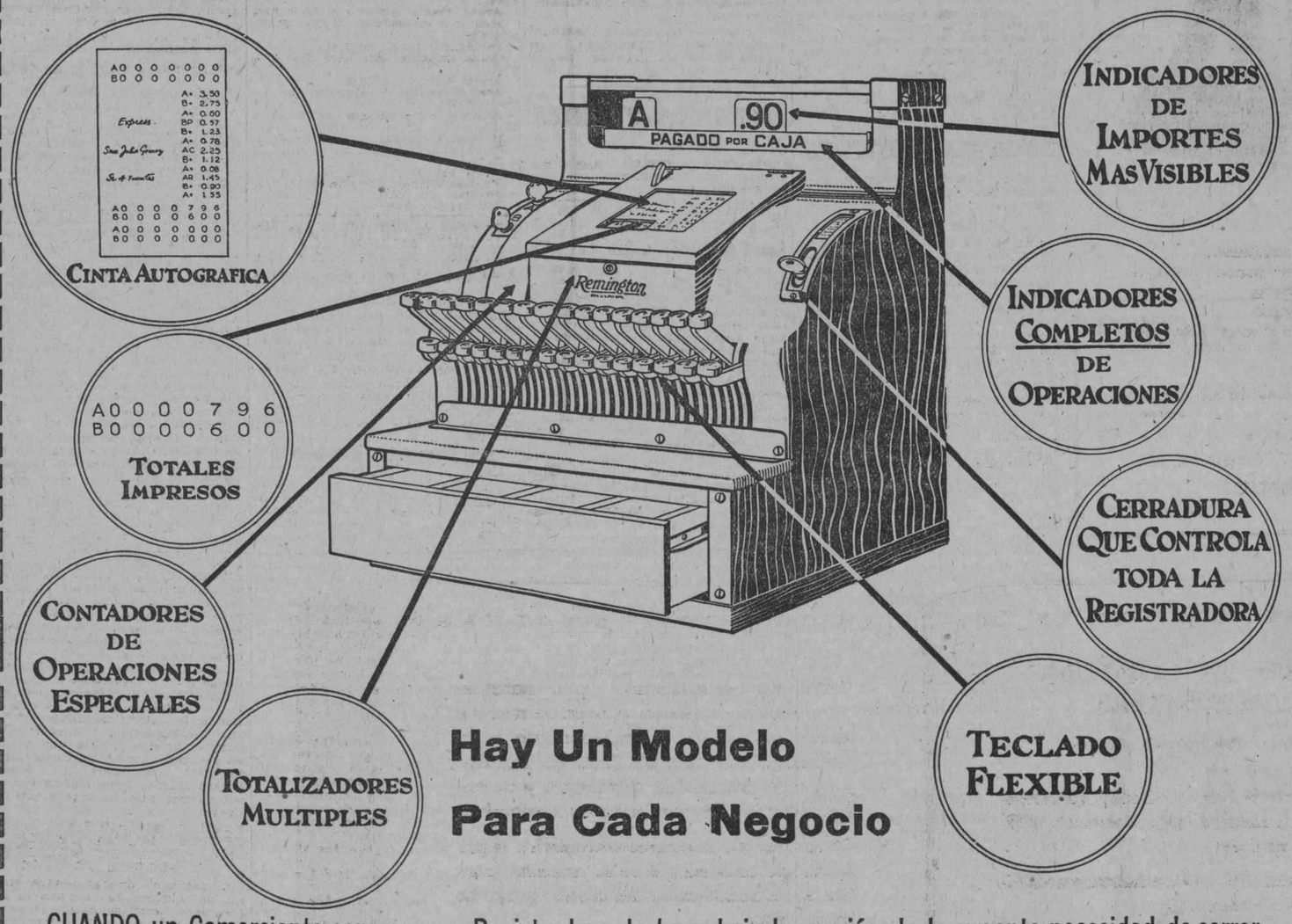

Hay Un Modelo
Para Cada Negocio

CUANDO un Comerciante compra una Registradora, lo hace bajo la presión de la urgente necesidad de cerrar el camino a pérdidas y filtraciones que merman considerablemente las ganancias y hasta el capital. La "REMINGTON" cumple con tanta eficacia esa misión en un establecimiento, porque ***posee exclusivamente los modernos perfeccionamientos indispensables*** para producir tal beneficio.
Una demostración en su tienda durante las horas de mayor venta, le revelará las enormes ventajas de esta famosa máquina, la Mejor y Más Util del Mundo.

Texidor y Compañía
Teléf. A-8309. RICLA NUMERO 27. HABANA.
DISTRIBUIDORES:
Francisco Navarro González. Marta Abreu 14. Santa Clara Martín Novellas. José A. Saco (baja) No. 6. Santiago de Cuba.

M.E.C.D. 2016

HA MUERTO EN VILLAVICIOSA, ASTURIAS, DON OBDULIO FERNANDEZ, PRINCIPAL GERENTE DE LA SIDRA "EL GAITERO"

Don Obdulio no fué solamente el alma y vida de la producción del incomparable licor asturiano, sino que con la admirable propaganda, obra suya, impuso su sidra en Europa y América

El señor Obdulio Fernández, Gerente de la fábrica de sidra "El Gaitero", que ayer falleció en Villaviciosa

En Asturias, Villaviciosa, la hermosa, acabó para siempre la vida de un gran corazón, de un alma nobilísima, de un espíritu formidable, triunfador del trabajo.

Llamóse Don Obdulio Fernández. Fué alma, organización, trabajo y triunfo; gerente principal de aquella urbe fabril, blanca y galana, que a la vera risueña de la ría, lanza, por sus gentiles chimeneas, sus penachos de humo al cielo en la ruda labor de fabricar la exquisita sidra que lleva por nombre y título "El Gaitero". No fué solo alma, vida y triunfo de la producción, sino que con una propaganda, maravilla de su talento, la impuso en todos los mercados de Europa y de la América.

Tan orgulloso y satisfecho vivía de su invención, que un buen día salió de España y recorrió toda la Europa para cerciorarse de que no había mejor invención mecánica que la suya. Y en Bélgica le dijeron: "Aquí no conocemos nada de esa mecánica de que usted nos habla". Y en Alemania le dijeron más: "Eso de que usted nos habla, esa mecánica que usted busca para fabricar sidras espumosas, únicas, no la hay más que en España; en Asturias, creo que a la vera risueña de la ría de Villaviciosa, la hermosa. La de "El Gaitero".

Don Obdulio no pudo guardar más el incógnito y, satisfecho, honrado, contestó: "Pues aquí tienen ustedes al Gaitero, porque el Gaitero soy yo". Y los mecánicos alemanes le festejaron muy graciosamente.

En cuanto el oro y la espuma de su sidra hicieron la primera explosión, que fué de catarata triunfal, don Obdulio le cablegrafió su buen éxito a aquel que fué nuestro maestro y nuestro amigo venerable, Don Nicolás Rivero y Muñiz, Director del DIARIO DE LA MARINA, que en cuanto recibió el cable, alegre como un niño, con el alma asomada al azul caricioso de sus ojos, dijo y ordenó a nuestro cronista "Don Fernando":

—Entérese de ese triunfo de Asturias; Don Obdulio es mi paisano, mi amigo del alma; cuando éramos "rapaces" fuimos a la escuela juntos. Su triunfo lo considero mío; complázcalo en cuanto pida; cuanto necesite."

Al mismo tiempo recibía de don Obdulio otro cabl eel caballeroso industrial Don José Calle, nombrándole representante de la sidra de "El Gaitero" en Cuba. Y Don José Calle, que calla, pero que labora también de manera formidable, interpretando a Don Obdulio Fernández, propagó su invención con derroche, con generosidad, con hidalguía, estableciendo limosnas, dedicando premios importantes a la cultura y regalando sidra a todo el que la hubo menester; sobre todo si el necesitado era pobre y estaba enfermo.

Nuestro inolvidable Don Nicolás hubiera llorado la caída del gran astur triunfador; como la lloran Don José Calle y toda su dependencia, cerrando las puertas de su establecimiento de la calle de Oficios en señal de duelo.

Descanse en paz el caballero cristiano cuya vida no tuvo mácula, y reciban la expresión de nuestra más sentida condolencia sus hermanos D. Bernardo, D. José y doña Enriqueta Fernández, la razón social de Valle, Ballina y Fernández, de Villaviciosa, y el señor Calle, por tan irreparable pérdida.

EAMON DE VALERA ESTA RECIBIENDO SERIAS AMENAZAS

Una acusación formulada contra los laboristas dió lugar a un escándalo en el Parlamento

DUBLIN, Irlanda, julio 27 (A. P.) —Hoy se supo que después del reciente asesinato de Kevin O'Higgins, vicepresidente del Gobierno irlandés, Eamon de Valera recibió numerosas cartas amenazándole también de muerte, por lo que la policía le está protegiendo.

Un detective de paisano acompaña a Valera a todas partes. Otros jefes republicanos también han sido amenazados mediante anónimos.

ESCANDALO EN EL PARLAMENTO IRLANDES

DUBLIN, julio 27 (A. P.)—Una acusación contra los laboristas en la sesión de hoy del Dail Eirean (Parlamento) por el Ministro de Educación Marcus O'Sullivan, dió por resultado una escena escandalosa durante la cual aquellos se retiraron de la Cámara.

El desorden comenzó mientras se discutía la Ley de Seguridad Pública que ha propuesto el Gobierno, para hacer frente a las actividades revolucionarias. Los laboristas estaban combatiendo el Bill.

El Profesor O'Sullivan acusó a los laboristas de querer aprovecharse de la muerte de Kevin O'Higgins, vicepresidente del Gobierno, quien fué asesinado hace dos semanas. Aquellos se levantaron en sus escaños y demandaron a voz en cuello que se retirase la acusación. El Presidente Cosgrave intervino exclamando:

—No pediré al Ministro que retire sus palabras...

A esto siguió un tumulto y un vocerío continuo. El diputado laborista Davin pudo hacerse oir diciendo a sus compañeros:

—¡Salgamos de esto!...

Y se inició el desfile por aquéllos, que abandonaron el recinto de la Cámara.

FELIPE RIVERO Y ALONSO

ABOGADO Y NOTARIO

Se entregan con su legalización Consular las escrituras destinadas al extranjero. Rapidez en el despacho de toda clase de escrituras. Traducción para protocolarlos de documentos en los idiomas inglés y francés.

EDIFICIO: BANCO COMERCIAL DE CUBA

AGUIAR, 13, Dptos. 710, 11 y 12. Teléfono M-1472.

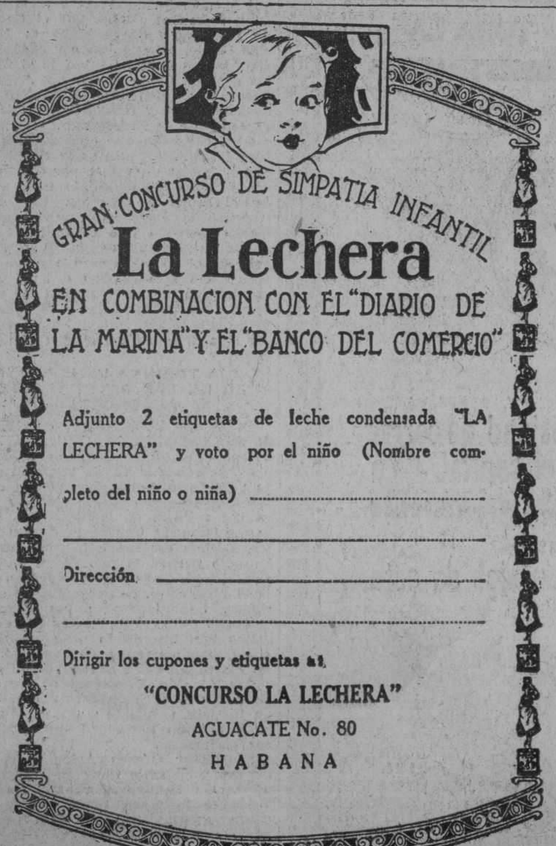

POLITICA Y POLITICOS

Campaña en Favor de las Reformas Constitucionales

La Junta Provincial Electoral designó ayer los inspectores que actuarán en las elecciones del día 31.—Hoy se efectuarán elecciones complementarias en Oriente.—Los comités liberales concurrirán al recibimiento del general Machado.—Otras noticias

Caimito, Marianao y San José, los primeros en fomentar un espíritu público para que el plebiscito sea un éxito

El doctor Rosado Aybar ha expresado sus propósitos de desenvolver una activa campaña extra oficial en todos los Municipios de la República en favor del plebiscito, de suerte que los comicios en que el pueblo ha de manifestar su voluntad respecto de las reformas constitucionales sea un éxito y las modificaciones que en la Carta Magna se proyectan produzcan los beneficios que por sus autores se han predicho.

Además de circulares y cartas a los alcaldes, Rosado tiene en proyecto la celebración de reuniones y conferencias con los elementos políticos afines en cada localidad, capaces por su influencia de propiciar las reformas, desenvolviendo una activa campaña en pro de ellas.

Estos trabajos comenzarán inmediatamente.

La Junta Provincial Electoral.—Designación de inspectores.—Los recursos presentados

La Junta Provincial Electoral celebró sesión bajo la Presidencia del doctor Alfonso Ramos Mantilla, con asistencia de los Miembros ex-Oficio doctores Luis Sauza de la Vega y Francisco Souto Granja, de los Miembros Políticos en representación de los Partidos Liberal, Conservador y Popular doctores García Tudurí, Chardiet y Luis Escala Millán, respectivamente, actuando de Secretario el señor Jacinto Ruiz Moris.

En dicha sesión se acordó designar a los Inspectores Electorales que actuarán en los 9 Colegios de esta Capital, donde han de celebrarse elecciones especiales el próximo domingo. Fueron designados los Inspectores siguientes:

Para el Colegio No. 1 del barrio de Casa Blanca, el doctor Miguel A. Rodríguez Morejón, Juez de Primera Instancia e Instrucción de Guanabacoa; para el Colegio No. 2 del barrio de Ceiba, el doctor Juan Ignacio Jústiz Valdés, Juez de Primera Instancia de Marianao; para el Colegio número 3 del barrio de Atarés, el doctor Eduardo C. Lenz y Díaz, Juez Municipal del Distrito Norte de esta Capital, para el Colegio número 2 del barrio de Luyanó, el doctor Gustavo A. Gispert Rodríguez, Secretario de la Sala de lo Civil de la Audiencia de la Habana; para el Colegio número 5 del barrio de Medina, el doctor Eduardo Potts Castellanos, Juez de Instrucción de la Sección Tercera; para el Colegio número 4 del barrio de Pueblo Nuevo, al doctor Juan Manuel Valdés Anciano, Juez de Primera Instancia del Este de esta Capital; para el Colegio número 5 del barrio de Puentes Grandes, el doctor Raul Díez Muro, Secretario de la Sala Primera de lo Criminal de la Audiencia y para el Colegio número 3 del barrio de San Juan de Dios o los doctores Fausto Alfonso Zalva y Antonio Ruiz, ambos Abogados Fiscales de la Audiencia de la Habana.

Dos recursos

Ayer a las cinco de la tarde, la Junta Provincial Electoral, presidida por el Sr. Alfonso Ramos Martínez, conoció del recurso de apelación interpuesto por el Sr. Alfredo Rovirosa, Miembro Político del Partido Liberal ante la Junta Municipal de la Habana contra acuerdo de este último organismo, designando al señor Germán Cárdenas Cárdenas, para Presidente del Colegio número 1 del barrio de Casa Blanca, en las elecciones especiales próximas.

Constituida la Junta hizo uso de la palabra el Dr. Joaquín Ochotorena, explicando los motivos del recurso, impugnando el nombramiento del señor Cárdenas, por que seinfringían determinados preceptos del Código Electoral vigente.

La Junta se reunió para deliberar, acordando dejar sin efecto el nombramiento del citado Sr. Cárdenas, y nombrar en su lugar al doctor Gabriel Casuso y Díaz Albertini Presidente del Colegio Electoral número 1, del barrio de Casa Blanca.

Otro nombramiento

También la citada Junta Provincial designó al Notario Dr. Alberto J. Carrilloy Pintó, para Secretario de los Escrutinios de la Junta Municipal de la Habana, en las elecciones especiales que se celebrarán el próximo Domingo.

Recurso retirado

Otro recurso presentado por el señor Ramón Rivero, fué retirado por este, suspendiéndose el acto que estaba señalado para las cinco y media de la tarde.

Hoy se efectuarán elecciones complementarias en Oriente.

SANTIAGO DE CUBA, julio 27.—DIARIO.—Habana.— Mañana, día 28 se efectuarán las elecciones complementarias de algunos colegios de Oriente. Con tal motivo, el Presidente de la Junta Central Electoral comunicó al Gobernador hoy que declarase dicho día festivo en toda la provincia.

Estas elecciones carecen de importancia pues los candidatos que discutían eran Waldo Toledo y César Camacho pero el primero hizo pacto con Camacho Gavani para no luchar y dejar triunfante este último conformándose Toledo con la suplencia.—**Perera**, Corresponsal.

Un telegrama de Carlos Miguel de Céspedes

El Representante señor Esquivel ha recibido el telegrama siguiente del doctor Carlos Miguel de Céspedes:

JIGUANI, julio 26 3 y 30 p m. —José Esquivel.—Habana.—El presidente me informó con verdadera satisfacción en la mañana de hoy haber recibido el telegrama enviado por usted a nombre de los Presidentes y Secretarios y elementos activos liberales de la Habana. Por mi parte expreso por conducto de usted a todos los miembros de esa Agrupación honda y profunda gratitud de su sincero y devoto amigo. (f) **Carlos M. de Céspedes.**

Los Comités Liberales concurrirán al recibimiento

La reunión de anoche

Anoche, en el Círculo de Galiano 66 y bajo la presidencia del doctor Felipe González Sarraín, se efectuó una importante reunión de los presidentes y secretarios de los Comités Liberales de la Habana.

Allí estaban también los señores Manuel Pereira, Pepillo Cueto, Miguel Angel Cisneros, Vázquez, Morán y otros valiosos elementos. ¿Tema? El recibimiento del general Machado.

Se estuvo estudiando la forma más eficiente en que deben concurrir todos los Comités Liberales a la manifestación con que será recibido el Jefe del Estado, organizándose por distritos.

Esta noche continúa la reunión para fijar detalles y lugares en que han de concentrarse esas fuerzas.

Asociación de ex-militares de Febrero y Asociación Constitucional

Se cita a todos los revolucionarios civiles y militares de agosto de 1906 y febrero de 1917 para que el día 30 del actual, a las dos y treinta de la tarde, ocupen en la Estación Terminal el lugar que a ellos se les ha designado en el gran recibimiento que preparan al ilustre general Gerardo Machado, Honorable Presidente de la República, a su regreso a la Habana después del viaje triunfal que actualmente realiza por el interior de la República y que tan evidentes y laudables efectos está produciendo en favor del triunfo definitivo de la reforma constitucional. —Coronel Enrique Quiñones, Presidente.— Teniente Julián Martínez Castell, Secretario General.

Homenaje al General Machado en vísperas de su santo

En la noche de ayer se reunió en los salones del Comité Central Gerardo Machado, situados en San Miguel 200, la comisión compuesta por los señores Francisco Mestre, doctor Fernando Rensoli y señores Juan Zamora y Enrique Elízaga, encargada de escoger entre los distintos diseños presentados de plumas y álbumes el que había de aceptar tarse. Examinados dichos diseños se acordó escoger el presentado por la joyería de Valdés y López, dándose orden inmediatamente para la confección de dichos objetos.

Otros de los acuerdos tomados por dicha comisión fué el de designar al capitán Sixto Lima, representante general de dicho comité entre los otros de la Secretaría de Obras Públicas, que no tan sólo han ofrecido su donativo, sino que pretenden concurrir a la manifestación que el pueblo de Cuba ofrecerá al Honorable señor Presidente en la víspera de su onomástico.

Los Populares de San Leopoldo

En la noche de ayer los Populares del barrio de San Leopoldo, celebraron un hermoso acto de propaganda encaminado a la obtención de factor para Consejero Provincial, lo cual ytiene nconseguido con el tesón con que han luchado para ello. Presidió el acto el señor Bernardo Valdés y actuaron de Secretarios los señores Gonzalo Alfonso y Alberto Amat.

Entre los asistentes a esta fiesta recordamos a los señores doctor Carmelo Urquiaga; Benito Lagueruela; doctor René Acevedo; Francisco Hernández; doctor Juan Manuel Alfonso; Carlos Manuel Vázquez; Paulino Zulueta; José Leal Morejón; Miguel Lloret; Francisco Inguanzo; Angel Pedroso; Francisco Pérez; Celedonio García; Camaño de Cárdenas; Juan Luis Tiant; Enrique Figueroa; Moisés Espinosa; Lázaro Vicente; Juan Antonio Vistuer; Antonio Otamendi; Apolonio García; Ismael Valdés; Pedro Oleaga y otros.

El señor Benito Lagueruela pronunció un discurso solicitando de los amantes de la justicia, la democracia y la libertad, que voten la candidatura completa para Consejero Provincial, debajo del emblema de la estatua de la Libertad.

El doctor René Acevedo dijo que daba por descontado el triunfo del Partido Popular el día 31, pues como viene empeñado en la misma lucha, barrio por barrio, sabe perfectamente que habrá representación del populismo en el Gobierno Provincial, porque el señor Francisco Hernández obtendrá los votos suficientes para ser Consejero.

Después hablaron los señores José Leal Morejón; Antonio Otamendi y Angel Pedroso. Leal dió la noticia del fallecimiento del señor Serafín Regueira, miembro del Ejecutivo Municipal del Partido y candidato a concejal.

Todos los presentes se pusieron de pie en señal de duelo. El señor José Berrás reconoció la consecuencia del Partido Popular y prometió que todos los marianistas votarían candidatura completa en la casilla de consejeros populares, pues así lo estaba recomendando el doctor Miguel Mariano Gómez.

El representante doctor Juan Manuel Alfonso exhortó a los populares de San Leopoldo a votar candidatura completa.

Hizo el resumen de tan importante acto político el representante doctor Carmelo Urquiaga. Demostró cómo era fácil sacar un consejero provincial. Dijo que en San Leopoldo los populares, los amigos de Pablo Díaz Navarrete y otros elementos de buena fe ayudaban a los populares para el triunfo de Francisco Hernández, un obrero, un patriota y un ciudadano cívico y ejemplar que no tenía de qué arrepentirse. Terminó con un recuerdo para el popular que acaba de fallecer, el señor Serafín Regueira; dijo que sea como una corona de siempreviva en su tumba el triunfo de los populares el día 31.

La fiesta Liberal del Barrio de Puentes Grandes

Según se había anunciado en la noche del martes 26 se llevó a efecto la inauguración del Círculo Liberal del barrio de Puentes Grandes, situado en la Calzada del Cerro y Primelles.

Con tal motivo se organizó una Asamblea de electores del Colegio número 5 de este barrio, y Liberales y Populares y simpatizadores de la gran combinación de Habana 14.

Presidió la Asamblea el concejal electo señor Juan M. Alvarez Builla, actuando de Secretario el señor José I. Marquetti. En la mesa Presidencial se hallaban los señores Raoul Guillot, Dr. Santiago F. Veiga, Dr. José R. del Cueto, doctor Cruell, Dr. García Ruiz, Ezequiel Sarracent, Juan Firpo Cuyas, Camilo Marín, José Esquivel, Dr. Marill, Sr. Alemany y Alfredo M. Vohhon.

A las 9 p.m. comenzó el acto al compás del Himno Nacional, y a los gritos de ¡Viva "Pepito" Izquierdo y Alvarez Builla!

Pronunciaron vibrantes discursos los señores Alemany, Sarracent, Dr. Veiga, Reinoso, Dr. Solano, Zelaya y Marquetti, resumiendo el Dr. José Luis Cruells.

Todos los oradores se concretaron a recomendar el voto completo para la combinación de Habana 14, a fin de obtener el triunfo de las aspiraciones del señor Izquierdo.

En todo el curso de la Asamblea vibró el mayor entusiasmo.

Asistieron al acto, Oscar Novo, Alberto Novo, Eugenio Quirós, Raul Rebul, Juan Pee, Alberto del Pozo, Ignacio Rodríguez, Lorenzo Peñalver, Manuel Rodríguez, Mario Ortega, Carlos Riva, Alejandro Poy, Arsenio Rodríguez, José Pardo, Manuel Poy, Trino Prieto, Jacobo Pérez, José Rodríguez, Margarito Pedroso, Aurelio Pedroso, Nicasio Pedroso, Mariano Rodríguez, Antonio Ramos, Francisco Ramos, Manuel Ramos, Andrés Randulfo, Manuel del Pozo, Antonio Pardo, Julio Pozo, Clemente Prado, Manuel Ramos, Aurelio Pinto, Rafael Pinto, Jorge Rodríguez, Luciano Reyes, Arturo Pérez, Francisco Rodríguez, Gerardo Peñalver, Gumersindo Rodríguez, Pedro Pérez, José Oropeza, Rafael Ramos, Santiago Piñera, Gabriel Pérez, Pedro Pérez Borge, Antonio Pérez López, Fernando Pérez López, José Quintas, Rufino Pou, Vicente Pou, Arturo Prio, Félix Quintana, Domingo Pérez, Juan Perez, Eladio Quiles, Enrique Quiles, Alberto Quiles, Mario y José Luis de Quesada, Rafael del Pino, Bernardo del Pino, todos electores del Colegio número 5, del Ejecutivo del Comité del barrio se encontraban Félix Laza Zayas, Andrés Vilardebó, Ismael Seijas, Aurelio Vázquez, Juan Sierra Castellano, Santiago Chávez, Francisco Avila, Feliciano Cuesta, Mario Leon, Rogelio Parra, yi otros

Juventud Liberal de la Habana

Comite de Arroyo Apolo

Se convoca por este medio a todos los simpatizadores de esta juventud liberal para el acto de constitución y elección de la directiva del Comité de Arroyo Apolo, que tendrá efecto el próximo viernes 29 del actual, a las ocho y media de la noche, en la casa calle de San Francisco número 242, entre Novena y Avenida Acosta.

Habana, julio 25 de 1927.

Juan F. Leiseca, Comisionado.—Osvaldo Valdés de la Paz, Director Político.

Los Directorios Marianistas

Los elementos políticos que siguen las inspiraciones del Alcalde de la Habana, doctor Miguel Mariano Gómez, están desplegando una actividad inusitada en la organización de sus fuerzas, para la lucha comicial próxima, y es el propio jefe político de esa tendencia quien maneja todos los resortes propicios a la obtención del triunfo.

Ayer mismo han quedado definitivamente designados e instalados en edificios ad hoc los Directorios Marianistas de los distintos barrios en que se celebran elecciones parciales, estando constituídos dichos organismos por elementos de verdadero arraigo y popularidad, escogidos entre los más sagaces y activos lugartenientes del marianismo.

Y para cooperar con los citados Directorios, el Alcalde, doctor Gómez, ha designado a su vez un grupo de sus amigos políticos de los que fueron sus más eficaces auxiliares en la jornada de noviembre último, para que actúen como Delegados en cada barrio.

Dichos delegados son los siguientes:

En Puentes Grandes, el señor Héctor Peláez.

En Casa Blanca, el señor Ricardo Cabanas.

En San Leopoldo, el señor Carlos Peláez.

En Ceiba, el señor Mario Lamas.

En Atarés, el doctor Félix Granados.

En Pueblo Nuevo, el doctor Rafael Santos Jiménez.

En San Juan de Dios, el señor Francisco Agüero.

Y en Medina, el señor Francisco Castro.

Respecto de este último barrio, nos expresó ayer su Delegado, el simpático y popular Paquito Castro, que el Directorio ha quedado instalado en la calle de 23 y D, a donde acuden diariamente numerosos elementos políticos simpatizadores de la combinación edilicia que patrocina el Alcalde, doctor Miguel Mariano Gómez, la cual se propone votar íntegramente con verdadero entusiasmo, patentizando así sus simpatías por las normas administrativas del actual Mayor de la ciudad, por lo que puede vaticinarse que en el susodicho barrio de Medina, la lucha electoral del domingo próximo, culminará en un resonante triunfo para el marianismo.

FIESTA HOMENAJE AL SECRETARIO DE COMUNICACIONES

Un discurso del señor Carricarte que cantó las glorias del servicio telegráfico

CAMAGUEY, julio 27. DIARIO. Habana. — Acaba de celebrarse una simpática fiesta en las oficinas de Correos y Telégrafos, en honor del Secretario de Comunicaciones, doctor Sánchez Aballí.

Por invitación especial del doctor Aballí, tuvimos el gusto de visitar esa oficina de Comunicaciones, cuya instalación es magnífica.

Vimos funcionar los modernos aparatos allí instalados, en los cuales se usan los últimos modelos para baterías y acumuladores, que en la práctica han demostrado su eficiencia.

El servicio de telégrafos en esta población, al igual que en todas las demás que hemos visitado, funciona con excepcional regularidad, al extremo de que puede afirmarse de que en ningún país es mejor.

El doctor Sánchez Aballí delegó en nuestro compañero señor Carricarte para brindar en su nombre por el éxito de los funcionarios de Comunicaciones en Camagüey.

Carricarte, que habló también en nombre de los periodistas, hizo rotundas manifestaciones de alabanzas hacia el servicio telegráfico nacional, pues por propia experiencia sabe que los telegrafistas de Cuba son incansables en el cumplimiento de sus deberes.

Terminó nuestro compañero felicitando al Secretario doctor Sánchez Aballí, y al Departamento de Comunicaciones por la labor que en el mismo se realiza que es un motivo de honra para la República.

Por encargo del doctor Aballí, el señor Carricarte informó al Subsecretario de Comunicaciones, señor Zamora, y al Jefe de Telégrafos, del resultado de estas fiestas que reseñamos, felicitándolos.

Nadie mejor que los periodistas, y sobre todo cuando se realizan excursiones como ésta de que formamos parte, pueden dar fe de la justicia de esos elogios, pues constantemente tenemos oportunidad de comprobar el decidido empeño de todos los empleados de Comunicaciones en prestar un servicio inmejorable.

POLO, Enviado Especial.

HA FALLECIDO LA DESCUBRIDORA DE R. VALENTINO

Se llamaba Miss Jane Mathis y había adaptado al cine la obra "Los 4 jinetes del Apocalipsis"

UN ATAQUE AL CORAZON

Miss Mathis era la empleada que estaba mejor pagada en toda la cinematografía norteamericana

NUEVA YORK, julio 27 (A. P.)—June Mathis, notable autora y adaptadora de argumentos de películas y la empleada mejor pagada de la cinematografía norteamericana, ha fallecido de un ataque al corazón cuando presenciaba una representación en un teatro de Broadway.

Estaba sentada anoche junto a su abuela, la Sra. Emily Hawks, durante la representación de "The Squall", en el Teatro de la calle 48, cuando se desplomó de repente en los brazos de aquella, exclamando con acento desgarrador: "Me muero, me muero"... Y no dijo más.

Numerosa personas se lanzaron de sus asientos para auxiliar a June, mientras los actores, que también escucharon los quejidos de la autora, hacían una pausa y los acomodadores se precipitaban para sacar en brazos el cuerpo de la joven.

Esta fué colocada en uno de los pasillos. Parecía haber perdido el conocimiento. Cuando llegaron dos médicos que presenciaban la representación, ya era tarde: June Mathis había muerto.

La abuela cayó de rodillas junto al cadáver de la nieta al oir la terrible noticia. Sus gritos llenaron por unos momentos el teatro: la anciana pedía a June que le hablase, que le dijese algo, entre ayes desgarradores, negándose a creer que hubiese muerto y frotándole las manos y muñecas, como si quisiera así infundirle vida. Pronto llegó un médico forense avisado a toda prisa, y el cadáver de June Mathis fué trasladado a una funeraria.

Se consideraba a Miss Mathis la mejor de las directoras cinegráficas de los Estados Unidos. Probablemente el mayor éxito de su vida artística fué el "descubrimiento" de Rodolfo Valentino. Convencida del gran éxito que tendría una versión en la pantalla de "Los Cuatro Jinetes del Apocalipsis", de Vicente Blasco Ibáñez, June Mathis convenció a Samuel Goldwyn para que realizase la película, dirigida por ella y con Valentino, que era entonces un bailarín sin renombre, en el papel principal de Julio Desnoyers.

La película obtuvo el éxito rotundo que esperaba Miss Mathis y sirvió para dejar bien cimentada la fama de Valentino y de June, la cual hizo saber que cuando abogó por la selección del famoso actor para ser el protagonista de "Los Cuatro Jinetes" solamente lo había visto en una película en que Rodolfo aparecía en un papel secundario.

Otros de los triunfos cinegráficos de Miss Mathis fueron "Ben Hur", durante cuya labor S. Goldwyn aseguró la vida de la joven en un millón de pesos, por lo mucho que representaba para la realización completa de aquella: "Los Diez Mandamientos", "Sangre y Arena" y "El Rajah", estas dos últimas con Valentino.

Miss Mathis se dedicó al cine hace diez años, después de algún tiempo de actuar en las tablas escénicas, haciendo papeles de ingenua, así como en ciertos actos de vaudeville.

La joven se casó en diciembre de 1924 con Silvanio Balboni, director cinegráfico a quien conoció en Italia cuando se hacía "Ben Hur". Balboni está ahora en California.

No se ha determinado aun la causa verdadera de la muerte de Miss Mathis, aunque se sabe que ésta sufrió muchas enfermedades de niña, no siendo de constitución robusta.

EL GOBIERNO FRANCES SE OPONE AL PROYECTADO VUELO DE DIEUDONNE

Uno de los primeros aviadores de la marina de guerra de los Estados Unidos y un "as" francés de aviación, preparan un vuelo a un trayecto más largo y más lejos que cualquier otro aviador

PARIS, julio 27. — (AP). — El Gabinete francés se declaró hoy opuesto al proyectado vuelo de París a Nueva York por el aviador Dieudonne Coste, declarando al mismo tiempo que no se sancionará semejantes empresas en aeroplanos militares franceses en tanto que los aparatos no sean equipados con pontones para que puedan hacer descensos fáciles en el mar.

La cuestión de los flotadores tuvo mucha importancia hace meses cuando los intrépidos aviadores Capitán St. Roman y Comandante Mouneyres se lanzaron por encima del Atlántico Meridional(de Africa a Sur América. El capitán St. Roman le quitó a su máquina los pontones que tenía, sustituyéndolos por un tren de aterrizaje. Las autoridades francesas retiraron entonces su autorización del vuelo, sosteniendo que sin flotadores eran muy peligroso.

El capitán St. Roman y su compañero iniciaron la jornada, y los hechos dieron la razón al Gobierno de París, ya que no se ha vuelto a saber de ninguno desde que arrancaron de las costas africanas. Solamente hace poco se encontró cerca de la desembocadura del Amazonas unos fragmentos de aeroplano que se cree que sean los del aparato de St. Roman y Mouneyres.

Los tres vuelos recientes de los norteamericanos desde los Estados Unidos a Europa fueron realizados en aeroplanos con ruedas, y el del italiano Pinedo, en un hidroplano.

FONCK Y CURTIN PREPARAN EL VUELO MAS LARGO DEL MUNDO

WASHINGTON, julio 27. — (UP) —Uno de los primeros aviadores de la marina de guerra de los Estados Unidos y un as francés de la guerra, están proyectando una expedición aérea para volar a un trayecto más largo y más lejos que cualquier otro aviador anterior.

El teniente Curtin, y el capitán Fonck se proponen volar desde Long Island, en este otoño, y seguir la latitud 41 alrededor del globo hasta verse obligados a descender. De ser posible, tratarán de llegar a Constantinopla, lo cual les obligaría a recorrer 8,900 kilómetros. La hazaña los haría volar sobre ocho naciones, por mar y océano. Además de los Estados Unidos volarían sobre Portugal, España, Italia, Albania, Yugoeslavia, Bulgaria y Turquía.,

El salto mayor sería desde Nueva York a Oporto, con un recorrido total sobre el Atlántico de 3,700 millas, 200 menos que el record establecido por Chamberlin. Desde Oporto a Constantinopla no hay más que 2,000 millas (3200 kilómetros). De Oporto seguirán a Barcelona y de allí a Roma.

Después de pasar sobre Barcelona el aeroplano volaría sobre numerosas islas del Mar Mediterráneo, incluso la isla de Cerdeña. Desde este punto, el vuelo será relativamente fácil, puesto que se dispone de abundantes lugares de aterrizamiento.

El vuelo durará aproximadamente sesenta horas. Si logran permanecer en el aire este tiempo, Fonck y Curtin habrán batido el record de 51 horas, que actualmente poseen Acosta y Chamberlin.

Se está ya terminando la construcción de un gigantesco avión Sikorsky, análogo al usado el año pasado por Fonck y Curtin, cuando fracasaron lamentablemente en su intento de volar desde Nueva York a París. Se le someterá a las primeras pruebas la semana entrante.

Acompañará a ambos aviadores un tercer aviador, que aun no se designado

El aeroplano conducirá a bordo de 1600 a 1900 galones de gasolina, y pesará de cinco a seis toneladas. Estará equipado con moderno aparato de radio, que les permitirá mantenerse en constante comunicación con las estaciones navales y terrestres durante el vuelo.

Se someterá el avión a fuertes pruebas antes de intentar en firme el vuelo para evitar la repetición de la tragedia ocurrida el año pasado, cuando el aeroplano no pudo despegar, volcó y se incendió. Esta expedición costó una pérdida de cien mil pesos. Y ahora se tomarán todas las medidas para evitar que aquello vuelva a acontecer.

UN AEROPLANO CAPAZ PARA 62 PERSONAS

LONDRES, julio 27. — (UP).— El mayor aeroplano del mundo lo acaba de comprar la Compañía Italiana de Transportes Aéreos para usarlo en la ruta Brindis, Atenas y Constantinopla.

El aparato es todo de metal Dorniet, equipado con dos motores Rolls-Royce, con capacidad para desarrollar 1400 caballos de fuerza. En una reciente prueba se hizo al aire con sesenta y dos personas, pero su carga normal será de veintidós.

LAS TROPAS DE LOS E. UNIDOS VAN CONTRA SANDINO

La opinión del gobierno de la Argentina sobre la ingerencia de los E. Unidos en Nicaragua

MANAGUA, Nicaragua, julio 27 (A. P.)—aL columna de infantería de Marina y de constabularios del Comandante Floyd está persiguiendo a las fuerzas del General Sandino, según los informes enviados por los aviones, que volvieron a bombardear la retaguardia de aquellas, causándoles varias bajas.

El núcleo principal de los rebeldes de Sandino no ha sido visto por los aviones, lo que revela que se han desplegado en todas direcciones. No obstante esto, las fuerzas de aquél han hecho esfuerzos para tender dos emboscadas a la columna de Floyd, con el que están cooperando varios destacamentos menores de Infantería de Marina de los Estados Unidos, para copar la retirada de Sandino, aunque parece que los movimientos de éste tienden hacia un país abrupto, muy difícil, donde la persecución puede ser prácticamente imposible.

EL SENADO DE BUENOS AIRES Y LA INTERVENCION NORTEAMERICANA EN NICARAGUA

BUEOS AIRES, julio 27 (U. P.)—El Senado ha aprobado hoy una moción del senador socialista Justo, invitando al ministro de Relaciones Exteriores a asistir a la sesión senatorial del día treinta y exponer a la alta Cámara su criterio personal y el del Presidente Alvear sobre la situación creada por la ingerencia de los Estados Unidos en los asuntos interiores de Nicaragua.

La moción se presentó por primera vez el 26 de enero, pero fué enviada a informe de comisiones. La moción se basa en notas telegráficas del secretario del Congreso de Costa Rica, solicitando del presidente del Senado de la Argentina informes oficiales de la situación. Iguales notas se enviaron por la Unión de América y la Liga Anti-Imperialista de Buenos Aires.

LA MAYOR
31 EDIFICIOS
600 EMPLEADOS
SARRÁ
DROGUERIA
ABIERTA TODOS LOS DIAS
TODA LA NOCHE LOS MARTES

Farmacia del Dr. Suárez Sabina
GALIANO Y VIRTUDES
HOY JUEVES DE TURNO
Especial atención en el despacho de fórmulas médicas
A-4224 RAPIDO SERVICIO A DOMICILIO A-7363

FARMACIAS DE TURNO

JUEVES

HABANA

Belascoain y Neptuno	U-5676
Galiano y Virtudes	A-4224
Infanta y Príncipe	U-1273
San Rafael y Hospital	U-4659
O'Reilly entre Cuba y Aguiar	M-7109
Monserrate y Teniente Rey	M-3913
Virtudes y Oquendo	U-4973
San Rafael y Campanario	A-2843
Colón número 40	A-8525
Cuba y Acosta	M-7736
Salud número 173	U-2895
Monte número 181	M-2003
Monte número 347	M-7790
Amargura número 44	A-8730
Egido número 8	A-2425
Martín Mora Delgado número 43	A-7453
General Aguirre número 19	A-8422
Víctor Muñoz número 92	A-2508
San Nicolás número 299	A-2088
Someruelos número 26	A-2002
Romay número 55-A	M-1704
Infante número 107	U-2065
Infanta número 6	A-5660

VEDADO

Calle 17 entre E y F	F-1110
Avenida de Wilson entre 16 y 18	F-4833
Calle 23 entre 8 y 10	F-1023
Calzada 93	F-1074
Calle J esquina a 23	F-4222

JESUS DEL MONTE Y VIBORA

Flores y Zapote	I-2730
10 de Octubre número 557	I-2606
10 de Octubre número 280	I-2378
10 de Octubre y Josefina	I-4240
Concepción y Porvenir	I-2306
Santa Catalina y Cortina	I-2086
Pocito y Reyes	Teléfono X-2151

CERRO

Cerro número 558	No tiene
San Salvador y San Quintín	No tiene

LUYANO

Calzada de Luyanó número 134	I-3016
Concha 4 entre Villanueva y Luco	I-2909

M.E.C.D. 2016

CHAMBERLAIN ESPERA LLEGAR A UN CONVENIO SOBRE LOS CRUCEROS

SI LAS ESPERANZAS DE CHAMBERLAIN SE REALIZAN, TERMINARA PRONTO EL LIO DE LA CONFERENCIA TRIPARTITA

Las declaraciones hechas por el ministro de Estado inglés ante el Parlamento de la Gran Bretaña, tendieron a desvanecer la creencia en mala inteligencia americana hacia Inglaterra

INGLATERRA DESEA UNA TRANSACCION HASTA 1936

La delegación norteamericana, por su parte prestará toda atención a cualquier nueva proposición hecha en Ginebra por los delegados ingleses, como resultado de su ida a Londres

LONDRES, julio 27. (AP) En los círculos oficiales de esta capital aumenta por días la esperanza de que el enredo de la Conferencia Naval Tripartita de Ginebra terminará pronto. Esto se basa en la declaración hecha hoy ante la Cámara de los Comunes por Sir Austen Chamberlain, ministro de Estado, al exponer la actitud de Inglaterra en las deliberaciones ginebrinas y al manifestar claramente que es necesario que no se presente dificultades para llegar a un convenio temporal con respecto al futuro inmediato en la construcción de cruceros". Esta fué la cuestión en que las negociaciones se paralizaron la semana pasada.

Sir Austen Chamberlain se presentó hoy ante el Parlamento poco después de haber partido hacia Ginebra Bridgeman, primer lord del Almirantazgo, y el Vizconde Cecil, los dos principales delegados plenipotenciarios británicos en la Conferencia. El propósito de las manifestaciones del ministro de Estado fué poner toda la influencia del Gobierno inglés tras las nuevas proposiciones que sus delegados puedan hacer ahora en Suiza.

Una segunda razón de las declaraciones fué eliminar la mala inteligencia que el Gobierno británico cree que existe en las mentes de muchos norte-americanos con respecto a los objetivos ingleses en la Conferencia Naval.

Chamberlain dijo ante la Cámara de los Comunes que el Gabinete ha sido acusado de pretender romper el principio de al igualdad en los mares de Inglaterra y los Estados Unidos, estatuido virtualmente en la Conferencia de los Armamentos de Washington, explicando que "no hay motivos para semejante suspicacia".

El ministro de Estado ratificó la promesa de que Inglaterra está de completa acuerdo con la doble finalidad expuesta en la invitación para la Conferencia Naval que hizo el Presidente Coolidge: reducción de los gastos navales y mantenimiento de la seguridad nacional.

El resto del discurso de Austen Chamberlain fué dedicado principalmente a exponer la posición de Inglaterra con respecto a la construcción extensa de los pequeños cruceros con propósito de protección del comercio.

INGLATERRA DESEA UNA TRANSACCION HASTA EL AÑO 1936

LONDRES, julio 27. (AP) El corresponsal diplomático del periódico "Westminster Gazett" dice hoy:

"Puedo afirmar que las cuidadosas manifestaciones de Sir Austen Chamberlain en la Cámara de los Comunes tienen la siguiente interpretación práctica: Inglaterra desea llegar a un convenio de transacción con los Estados Unidos, que durará hasta 1931, o a lo sumo hasta 1936 (fecha en que termina la vigencia del Tratado de los Armamentos Navales de Washington) que fijaría la proporción de cifras de los cruceros de diez mil toneladas de desplazamiento, sobre una base de paridad anglo-americana, dejando a las dos Potencias en libertad de acción con respecto a los cruceros ligeros, sobre la base de las necesidades de la defensa nacional.

"Ese convenio temporal probablemente salvaría la Conferencia del fracaso, porque eliminaría que los tres Gobiernos interesados se amarrasen a un convenio internacional permanente que surgiría de una Conferencia de Ginebra insatisfactoria para aquellos. Y sin embargo dejaría siempre la puerta abierta para un convenio más satisfactorio despues de 1931.

"Se espera mucho de esta última fase de la política naval inglesa, pero no se tiene certeza en la actitud que los Estados Unidos adoptaran con respecto a ella".

EN WASHINGTON NO SE SABE NADA

WASHINGTON, julio 27. (AP)—Los funcionarios de esta capital no encuentran en los informes cablegráficos de los periódicos acerca de las manifestaciones hechas por Sir Austen Chambelain ante la Cámara de los Comunes nada nuevo que ayude a la Conferencia Naval de Ginebra a lograr un convenio o Tratado de Limitación, especialmente en lo que concierne al difícil problema de los cruceros.

Se nota el hecho de que Chamberlain ha aludido a una nueva proposición para un convenio temporal que los delegados británicos llevan consigo a estas horas hacia Ginebra, pero faltando datos ciertos sobre esa proposición, no se ha querido hacer comentarios acerca de ella. Se ha dicho, sin embargo, que la delegación norte-americana dará plena consideración y estudio a cualquier sugestión que sus colegas ingleses puedan presentarles, como resultado de sus conferencias con el Gobierno de Londres.

Una bomba con cinco libras de dinamita en el subterráneo de Nueva York

NUEVA YORK, julio 27 (A. P.)—Evitadas las huelgas de los tranvías subterráneos y elevados, los millones de neoyorkinos que usan de continuo y a diario esos medios de transporte volvieron hoy su atención hacia el hecho de que se encontrase una bomba en uno de los túneles del río Este poco después de haber sido suspendida la orden de huelga.

No se cree que la bomba tenga que ver con el movimiento, creyendo la policía que fué colocada donde la hallaron por elementos independientes de aquel.

Los expertos en bombas del Cuerpo de Policía y un químico del Bureau de Minas de los Estados Unidos estudiaban hoy la máquina para buscar una huella de su constructor en sus diferentes piezas.

La bomba, constituída por un trozo de cañería de 18 pulgadas de largo con tapas de rosca en sus extremos, que le dan el aspecto de un proyectil de artillería, estaba cargada con cinco libras de dinamita y pólvora, teniendo una espoleta de percusión conectada con hilos situados en tal forma que detonase al pasar el primer tren por los rales inmediatos. La conexión era defectuosa, sin embargo, y varios trenes habían pasado sin que la bomba hiciese explosión antes de que la encontrase uno de los limpia-vías del sistema subterráneo.

LOS LEPROSOS DE RIO JANEIRO QUIEREN CONTAMINAR A LA POBLACION

RIO JANEIRO, julio 27.—(AP).—Un despacho de ao Paulo, en el Brasil, dice que los leprosos a cierta distancia de la ciudad, invadieron la ciudad para contaminar a los habitantes de su horrible mal.

La policía, con la ayuda del pueblo, dió caza a todos los lazarinos, los que huyeron en varias direcciones perseguidos por todos.

129 PERSONAS FUSILADAAS EN KARKOFF

ESTOCOLMO, julio 27.—(UP).—En Ukrania se están sucediendo las ejecuciones diarias, según el corresponsal en Moscú, del "Tidningens" de Estocolmo. Hace tres días fueron fusiladas en Karkoff 129 personas, incluso varias jóvenes estudiantes, acusadas del delito de espionaje.

En Minsk las cárceles están abarrotadas, y con frecuencia las autoridades políticas se muestran ignorantes de las causas de numerosas detenciones.

LA REINA MARIA DE RUMANIA, VUELVE A NORTE AMERICA

BUKAREST, Rumanía, julio 27.—(AP) —La Reina Viuda de Rumanía ha resuelto visitar nuevamente los Estados Unidos, y espera hacerlo después del período de luto por el Rey Fernando. Así lo informó hoy la Reina a nuestros corresponsales

EL PRIMER DIPLOMATICO NORTEAMERICANO EN IRLANDA

DUBLIN, julio 27.—(UP).—Federico Sterling, primer Ministro Plenipotenciario de los Estados Unidos ante el Estado Libre de Irlanda, presentó hoy sus credenciales al Gobernador General Tim Healy y visitó al presidente Cosgrave. Una escolta militar acompañó a Sterling en su visita a Healy y a Cosgrave. Los edificios de la ciudad lucieron engalanados, y muchos de ellos ostentaban los colores de los Estados Unidos.

EL EMBAJADOR DE FRANCIA EN RUSIA LE DICE AL GOBIERNO SOVIET QUE SU PROPAGANDA RESULTA YA INTOLERABLE

La embajada de Francia hizo entrega al ministro de Estado ruso de una nota de su gobierno en que manifiesta que no está dispuesto a seguir tolerando la propaganda comunista

LA NOTA FRANCESA, INDIGNA A LOS RUSOS

PARIS, julio 27.—(AP.) Jean Herbertte, embajador de Francia en Rusia, y quien recientemente pasó dos semanas en París, regresó hoy a su puesto con instrucciones de informar al Gobierno de los Soviets que la propaganda comunista en Francia es ya intolerable para la opinión pública francesa.

Aunque el Ministerio de Estado no dice la clase de reclamaciones que hará M. Herbertte, se tiene la seguridad de que el embajador dirá al Gobierno de Moscou, los sentimientos del Gobierno y del pueblo de Francia. Herbertte hizo una visita a Georges Tchitcherin, Comisaerio de Estado ruso, el mismo día de su retorno a Moscou.

Estando en París el Embajador celebró conferencias con el Presidente Doumergue, el primer ministro Poincaré y el de Estado Briand, discutiendo al mismo tiempo la situación creada por la tenaz propaganda comunista con personalidades de la Prensa, del comercio, de la industria y de la banca.

Se dice que Herbette salió de esta capital con la firme convicción personal de que Francia está harta de lo que considera una relación entre el movimiento comunista en su territorio y las actividades de la Misión diplomática rusa en París. El diplomático, se dice aquí, ha informado a Tchitcherin francamente que si el Gobierno soviético tiene esperanzas de llegar a un acuerdo comercial e industrial con Francia, la Embajada de Rusia en París debe poner fin a todas sus actividades de propaganda allí.

Los miembros comunistas del Parlamento francés no esconden su interés en los asuntos de Moscou y sólo recientemente el diputado Doriot, quien actualmente cumple prisión en la cárcel de La Santé por incitar a los soldados a la desobediencia, hizo una larga visita a la capital comunista de Rusia, al retornar de China.

EN MOSCOU DESPIERTA COLERA LA NOTA FRANCESA

MOSCOU, julio 27. (SR.)—La Embajada de Francia ha hecho entrega al Ministro de Relaciones, Tchitcherin, de una nota protesta de su Gobierno contra la propaganda soviética en territorio francés, diciendo que no está dispuesto a tolerarla más. En los círculos rusos se ha comentado esa protesta con cólera mal disimulada, atribuyéndola a intrigas de Inglaterra aunque preocupa mucho la actitud de Francia que podría ser imitada por Polonia y Checoeslovaquia y hasta repercutiría en Italia y Yugoeslavia.

Afírmase aquí que no hay propaganda en Francia, donde no actúan la Tercera Internacional ni el Gobierno ruso, laborando los comunistas franceses por su cuenta, siendo las relaciones que mantienen con los rusos las mismas acostumbradas entre agrupaciones laboristas de un mismo credo en los diferentes países.

EL GOBIERNO DE PARIS TIENE PRUEBAS DE LA PROPAGANDA SOVIETICA

PARIS, julio 27. (SR.)—La prensa de esta capital dice que el Gobierno, al hacer las reclamaciones diplomáticas ante el de Moscou por la propaganda bolsevista, ha procedido con pruebas irrefutables de que los elementos comunistas franceses reciben dinero ruso y se ajustan a las instrucciones de la Tercera Internacional, ignorándose hasta dónde estará decidido a ir el Gobierno de Poincaré si los soviets apelan a su acostumbrada táctica de contestar evasivamente.

EL SOVIET VENDE SU PETROLEO EN EL MEJOR MERCADO POLITICO

MOSCOU, julio 27. (SR.)—La "Gaceta de la Industria y Comercio" publica hoy un artículo que ha venido a dar luz en los centros políticos y petroleros, donde existe gran agitación sobre todo en Londres, respecto a los aceites rusos.

En los primeros nueve meses del año fiscal que comenzó el primero de octubre de 1926 el Gobierno Soviet ha exportado un millón cuatrocientas diez y ocho mil toneladas de productos de petróleo comparado con novecientas ochenta y siete mil toneladas en el mismo período del año anterior. En 1913, el total de las exportaciones rusas fué de novecientaes catoerce mil toneladas y cuando se recuerda que el precio del petróleo se ha reducido en cerca del cincuenta por ciento y que Rusia aumentó en casi igual proporción anual se llega a la conclusión de que ha alcanzado el segundo puesto entre los países productores habiendo comenzado ahora a utilizar métodos modernos de extracción. Las fuentes productoras rusas son más extensas que en los Estados Unidos.

El artículo llama también la atención de las compañías petroleras extranjeras acerca de una particularidad del sistema, que ahora acaba de ponerse en claro y es que el trust soviético en lugar de vender sus productos en el mejor mercado, y por el mejor precio obtenible, lo vende en el mejor mercado político, estimando más ventajosas ciertas consideraciones "que en la opinión rusa valen más que el oro", dice el citado periódico. Los grandes magnates petroleros ingleses son las víctimas más directas de este singular método comercial.

LOS ATREVIMIENTOS DE LA INDUMENTARIA FEMENINA

ROMA, julio 27 (U. P.)—Hoy se han iniciado dos campañas contra las condiciones modernas en Italia. En Florencia, una dama de edad, indignada ante la ligereza de ropas que llevaba una joven en la elegante vía Pucci, le destrozó la indumentaria, después de acusarla de inmodesta. Ambas fueron detenidas por la policía.

En Milán, el cardenal de Tosti ha expedido una carta pastoral a los ofispos de la Lombardía dándoles instrucciones para que impidan que los párrocos concurran a balnearios, teatros y cines. En su carta, el Cardenal se lamenta de "los desastres de la vida de familia por escandalosas infidelidades conyugales y por fraudes de divorcio" y condena "las películas inmorales, las danzas exóticas, los impúdicos trajes de baño, los bajísimos descotes y otros atrevimientos de la moderna indumentaria femenina".

EN LA INDIA HAY INUNDACIONES TERRIBLES

La rotura de una represa en Baroda, causa la muerte de mil personas y daños considerables

CALCUTA, julio 27.—(U. P.)—La importante ciudad mercantil de Siraganj, en el distrito de Bengala, está amenazada de destrucción por las fenomenales inundaciones que azotan la India.

Debido a la rapidez con que crecen las aguas del río Brahmaputra, el cementerio europeo de Saranganj ha sido barrido y los restos inhumados hace un centenar de años flotan sobre el líquido elemento.

A más del daño hecho en Gujarat y Broach, donde se han ahogado numerosas reses, las aguas han invadido calamitosamente los distritos de Burma y de Rangoon.

MIL MUERTOS POR LA ROTURA DE UNA REPRESA

BOMBAY, julio 27.— (U. P.)—Fuertes lluvias han provocado la completa inundación de la comarca algodonera de la India y aislado numerosas poblaciones.

Ha sido muy grande el daño causado a la cosecha algodonera y los cálculos más optimistas fijan su producción en un cincuenta por ciento debajo de la cifra normal. Algunos creen que el resultado de la cosecha será catastrófico.

Son numerosas las personas que han perdido la vida. De Ahmedabad comunican que se ahogaron mil personas al romperse una represa en Barola y desbordarse sus aguas impetuosamente por las aldeas vecinas.

El tren correo de Punjab, en la ruta de Bombay, se encuentra parado desde el lunes en Itola, y se ha enviado un tren de auxilio para salvar a los pasajeros, por medio de sogas y botes.

Otros trenes han tenido que interrumpir su marcha. Muchos son los puentes demolidos, cuantioso el ganado que ha perecido ahogado y los edificios arruinados.

TODA LA PRENSA DE MEJICO PROTESTA INDIGNADA CONTRA EL ASALTO DE LA REDACCION DEL "CORREO CENTRO"

El vandálico hecho, durante el cual la policía no sólo destruyó la maquinaria de todas clases sino que robó los fondos de la administración y las máquinas de escribir, está siendo investigado

ADOLFO DE LA HUERTA, PROFESOR DE CANTO Y SOLFEO

Asegúrase que el Presidente Calles, en vista del poco tiempo que le resta en la Presidencia y a fin de hacer economías dejará sin cubrir las secretarías de Estado y Agricultura

TRATADO MEXICO-ARGENTINO DE PROPIEDAD LITERARIA Y MUSICAL

CIUDAD MEXICO, julio 27 —(S. R.)—En vista del incremento que ha tomado la adaptación recíproca de la música, canciones y obras nacionales tanto en México como en otros países, el Departamento de Educación Pública prepara la negociación de tratados de propiedad literaria y musical con varios países para salvaguardar los derechos de los autores. La primera nación con la cual se hará ese tratado será la Argentina, estando ya en marcha las negociaciones.

EL JUEGO EN MEXICO

CIUDAD MEXICO, julio 27.—(S. R.)—Las Cámaras de Comercio de varios Estados elevaron una queja al Gobierno Central sobre la existencia de grandes centros de juego en sus respectivas localidades, obteniendo una orden de la Secretaría de Gobernación ordenando la supresión así como que se forme causa a las autoridades civiles y militares que lo patrocinen.

LA CAMPAÑA PRO-CIEGOS EN MEXICO

CIUDAD MEXICO, julio 27.—(S. R.)—Suman ya veinte mil las personas inscriptas en la campaña pro ciegos, a fin de educarlos e instruirlos en ciertas labores que los conviertan en elementos útiles para la sociedad. Agregando a la cooperación oficial las de estos elementos, las actuales instituciones benéficas para los ciegos de México, que ya disponen de los mejores métodos conocidos hasta el presente, llegarán a ser las primeras del mundo.

EL DESARROLLO DE LA AVIACION MEXICANA

CIUDAD MEXICA, julio 27.—(S. R.)—La Secretaría de la Guerra ha dispuesto que el Director del Departamento de Aviación en unión de otros jefes del Ejército salgan en el mes entrante para Europa en viaje de estudios de sus respectivas especialidades.

PROTESTA TODO MEXICO CONTRA EL ASALTO POLICIACO A UN PERIODICO

CIUDAD MEXICO, julio 27.—(S. R.)—La acción de las autoridades del Estado de Guanajuato asaltando y destruyendo la redacción e imprenta del periódico laborista en León ha causado una tempestad de indignadas protestas por parte de la prensa de todo el país y una investigación que ha ordenado realizar la Secretaría de Gobernación.

El Director del "Correo Centro" Francisco Ramirez Escamilla ha tenido que pedir garantías al Gobierno Central para su persona y consigna que los miembros de la policía que asaltaron su periódico sustrajeron los fondos de la administración y las máquinas de escribir.

RECLAMACION DE UNA CAMPAÑA NORTEAMERICANA

GUAYMAS, julio 27.—(S. R.)—Una empresa norteamericana que operaba las minas de "El Batamote" en el barrio de San Marcial que después de veinte años abandonó la explotación y todas sus pertenencias, acaba ahora de presentar una reclamación al Gobierno por valor de un millón de pesos, alegando que los indios yaquis rebeldes destruyeron la maquinaria durante un asalto que hicieron a las mismas. Como parece se trata de una simulación para encubrir un quebranto industrial, se ha ordenado una amplia investigación sobre el asunto.

ADOLFO DE LA HUERTA, PROFESOR DE CANTO Y SOLFEO

NOGALES, julio 27.—(S. R.)—Llegan noticias de Los Angeles diciendo que Adolfo de la Huerta, el jefe del último movimiento revolucionario en México, ex-Secretario de Hacienda y ex-Presidente Provisional, ha establecido un aacademia de solfeo y canto en aquella ciudad, atendiendo personalmente a sus discípulos.

LOS ESTUDIANTES DEFIENDEN LA CANDIDATURA DE SERRANO

CIUDAD MEXICO, julio 27.—(S R.)—En el banquete ofrecido al General Francisco Serrano por las agrupaciones antireeleccionistas tomó parte una nutrida representación de los estudiantes en virtud de que en su manifiesto el cadidato presidencial promete respetar y elevar la autonomía universitaria como asunto de alta transcedencia en que se basa la libertad del pensamiento y de la conciencia.

EL PRIMER EMBAJADOR ARGENTINO EN MEXICO

CIUDAD MEXICO, julio 27.—(S. R.)—Circula el rumor por los círculos diplomáticos que el eminente americanista Manuel Ugarte vendrá a México como primer Embajador de la República Argentina, en virtud del acuerdo de ambos países de elevar sus representaciones diplomáticas a ese rango y que el Gobierno Mexicano le ha declarado persona grata al formulársele la consulta de rigor.

ECONOMIAS EN EL GOBIERNO MEXICANO

CIUDAD MEXICO, julio 27.—(S. R.)—Asegurando que el Presidente Calles tiene el propósito de dejar sin cubrir las carteras de Estado y Agricultura, vacantes por renuncia de Aaron Saenz y del Ingeniero Luis León, debido al poco tiempo que le resta de su período presidencial y además para hacer economías presupuestales, siguiendo al frente del despacho de ambas dependencias los Sub-Secretarios.

También se afirma que el día primero de Agosto tomará posesión del Gobierno del Distrito Federal, vacante por renuncia del General Francisco Serrano, el General Cruz.

Los señores Saenz, León y Serrano abandonaron sus puestos para dedicar todas sus actividades a la política.

LOS ARCHIVOS SECRETOS DE FRANCIA

LA HAYA, julio 27. (S.R.)—En las esferas oficiales de esta capital se comenta con interés el acuerdo de la Comisión de Hacienda de la Cámara de Diputados de Francia haciendo figurar en el presupuesto una partida de doscientos mil francos como suma inicial para la publicación de los archivos secretos del Quai d'Orsay.

Se hace resaltar que esta vez Poincaré se verá en situación apurada ante los propios parlamentarios franceses para seguir negándose a que se abran dichos archivos al conocimiento del público, a pesar de que todos los demás beligerantes han seguido ya el ejemplo de Alemania y Austria, como única manera de que llegue a esclarecerse todo lo referente a los orígenes de la conflagración mundial, siendo la actitud de la Comisión de Hacienda, tanto más significativa cuanto que la Liga de los Derechos del Hombre se ha esforzado inútilmente por conseguir la publicación de los documentos diplomáticos secretos relacionados con la guerra.

INACEPTABLES PARA ALEMANIA LAS CONDICIONES ALIADAS RESPECTO A LA RENANIA A CAMBIO DE LA EVACUACION

Esta es la síntesis de los comentarios hechos por toda la prensa, a un artículo publicado por un senador francés amigo íntimo de Poincaré, sobre las condiciones a Alemania

UNA BUENA FE ESTABLECIDA A EXPENSAS DE ALEMANIA

La cooperación checo-alemana en el campo político, resulta hasta ahora un completo éxito y la crisis económica ha ahogado el nacionalismo exagerado entre los exclusivistas checos

BERLIN, julio 27. — (Agencia Duems). — Para Alemania sería inaceptable el reconocimiento a perpetuidad de las condiciones que proponen los aliados referentes a la frontera oriental a cambio de la evacuación de Renania.

Así pueden resumirse los comentarios de toda la prensa a un artículo publicado por el senador francés Leméry, amigo íntimo de Poincaré, indicando de una manera indirecta las condiciones que pretende imponer a Alemania el actual jefe del Gobierno francés para conceder la evacuación de la zona renana.

En dicho artículo se asienta que para poner fin a la ocupación se necesitaría que en el oriente hubiera la misma estabilidad territorial y política que en el occidente, debiendo reconocerse todas las adquisiciones hechas por Polonia en virtud del Tratado de Versalles y aún las que ha conseguido pasando sobre los tratados, particularmente en lo referente a la Alta Silesia, el llamado corredor y Danzig, "a fin de que pueda establecerse una verdadera buena inteligencia entre Polonia y Alemania", agregando que tales son los deseos de Polonia y que Francia no puede menos que apoyarlos.

La prensa alemana, por su parte, hace hincapié en que la buena intelligencia que pretende Poincaré vendría a establecerse exclusivamente a expensas de Alemania, y que por eso no constituiría sino una política de imposición, tal como Poincaré ha tratado siempre de desarrollarla con respecto a Alemania.

El Gobierno alemán siempre ha sido de opinión que debe llegarse a un acuerdo sobre todas las cuestiones de Oriente, pero se sobreentiende que tal arreglo deberá ser equitativo, es decir una verdadera transacción en que ambas partes hagan concesiones: de otra manera, nunca podría existir una buena inteligencia efectiva entre Polonia y Alemania.

Además, éste intrincado problema, que tiene muchos aspectos, y cuya solución por tanto requeriría mucho tiempo, no está de ninguna manera ligado con el de Renania.

UN AERODROMO EN LA RENANIA

COBLENZA, julio 27. — (Agencia Duems). — Las negociaciones entre el Alto Comisionado de Alemania, barón Langferth von Simmern, y la Comisión Interaliada de Renania, encaminadas a obtener la autorización para la construcción de un gran aerodromo destinado a la vez para Wiesbaden y para Maguncia, han tomado un giro más favorable, después de que el presidente de la comisión, que es francés, ha desistido de su oposición sistemática al desarrollo de la aviación civil en Renania.

En caso de llegar dichas negociaciones a feliz término, el aerodromo se construirá en el sitio donde estaba el antiguo hipódromo de Erbenheim, que queda precisamente entre las dos ciudades.

LA COOPERACION CHECO-ALEMANA

BERLIN, julio 27. — (Agencia Duems). — En la convención del Partido Agrario Alemán en Praga, declaró el ministro del Trabajo, doctor Spina, alemán, que la cooperación checo-alemana en el campo político resulta hasta ahora un completo éxito y que la crisis económica ha ahogado el nacionalismo exagerado aún entre los más furibundos exclusivistas checos, agregando:

"Nos ligan con Alemania el idioma, la sangre y la cultura comunes y nadie tiene derecho a prohibirnos simpatizar con el pueblo alemán desde el momento en que cumplimos nuestros deberes dentro del Estado, con lo que además damos al pueblo checo un ejemplo colaborando con una nación que consideramos también como nuestra. Por tanto, no lesionamos intereses nacionales, sino que eliminamos múltiples prejuicios aún existentes contra Alemania, creando un puente con ella. Nosotros, los tres millones y medio de alemanes de Checoeslovaquia, sentimos la fuerza necesaria para ayudarnos a nosotros mismos, proporcionamos algún alivio a Alemania en sus relaciones internacionales y damos al Estado checoeslovaco la posibilidad de desarrollarse sin tropiezos La labor cotidiana que realizamos en la actualidad para la conservación de nuestras costumbres y tradiciones es de todos modos más útil que estar esperando inactivamente el advenimiento de un suceso utópico. No vemos otro camino para beneficio de nuestro pueblo que la colaboración activa' Al procurar que nuestro pueblo se siga desarrollando en paz, estamos seguros de servirle de la mejor manera posible".

El Décimo Segundo Cuaderno de PARISINA

Acabamos de recibirlo.

Véase el resumen:

"Editorial", por C. D. de Battemberg.
"La Semana Argentina". "Vida Parisiense". "Entre los Bastidores del Music Hall" por Marcy Ducray. "Pintados por sí mismos", por E. Gómez Carrillo. "Historia de Carreras de Caballos", por René Richard. "Las últimas novedades de la Moda", con ilustraciones. "Teatros" (crónicas.) "Las Elegancias Teatrales sobre la escena", por Therese Clemenceu. "Los Matices de la Belleza", por A. Mar.

Además contiene bellas fotografías de distinguidas damas de la sociedad habanera y de altos funcionarios de nuestra representación diplomática.

PRECIO DE SUSCRIPCION
Anual. $5.00
Semestral. . . . . "3.00
Ejemplar suelto. . "0.50

De venta en las principales librerías y Almacenes de "El Encanto" y "Fin de Siglo".

Representantes:
AMARGURA No. 11
Teléfono A-9885.

PRESIDENTES
Y
GENER GRAND LUXE
LOS MEJORES Y MAS LUJOSOS CIGARROS DE CUBA
PIDALOS EN TODAS PARTES

Un Jalón de Gloria

Monsieur Gallot, nuestro químico eminente, ha agregado un jalón de gloria a la industria nacional con la creación del selectísimo perfume UN AMOR EN VENECIA, emperador de los buenos perfumes. Esencia, jabón y polvos.

A los señores concursantes:

Nuestro Concurso de Sonetos UN AMOR EN VENECIA ha terminado el día 25 y ahora estamos ordenando los numerosos trabajos recibidos, los que serán sometidos a la consideración del Jurado, que emitirá sus fallos el día 30 del corriente mes, después de cuya fecha--y en este mismo lugar--daremos a conocer los títulos de los sonetos premiados y los nombres de sus autores.

PERFUMERIA CRUSELLAS-HABANA
FABRICANTES DEL LEGITIMO JABON "HIEL DE VACA" DESDE HACE 60 AÑOS. EL CUTIS DE ESAS HERMOSAS CUBANAS "CINCUENTONAS" ACREDITAN SU BONDAD.

HOTEL
ALAMAC
Broadway esquina a calle 71, New York

EL HOTEL PREDILECTO DE LOS CUBANOS Y DE LOS HISPANOS EN GENERAL

Es modernísimo, elegante, económico, a prueba de fuego, y está en el corazón de Nueva York cerca de todas partes.

Su "chic hispano" es insuperable e inconfundible.

Y quién no se deleitó con la magnífica Orquesta del Alamac, intérprete de nuestros clásicos danzones?

Los precios del Alamac, al alcance de todos, son los siguientes:

Cuarto sencillo para 1, $4.50. Para 2 personas: $6. Cuarto doble, para 1 ó 2, $8. Por mes, $150.

TODOS CON BAÑO Y DUCHA

Departamento de sala, un cuarto y baño y ducha, desde $200 al mes.

Hay también departamentos con 3 ó 4 alcobas, además de la sala y con 3 baños, a precios de verano.

Cocina moderna y criolla bajo la experta dirección de un excelente cocinero español.

Intérpretes y sirvientes de habla española.

Atención especial a la clientela hispana.

VA VD. A EUROPA

Diríjase antes a la OPEN ROAD TRAVEL SERVICE, oficinas en el Hotel Alamac; son representantes autorizados de las principales Compañías Navieras. La Open Road Travel Service, le facilita el medio de hacer su viaje cómodo; hacen sus reservaciones en el barco que deseen, atienden al vise de sus pasaportes, trasbordo de equipajes, etc., etc. Su larga experiencia y relaciones con las compañías de vapores, hace que la Open Road sea un factor importante al pensar usted viajar. Los precios de pasajes son EXACTAMENTE los que rigen en las Compañías de Vapores, siendo todo el servicio de la Open ROAD COMPLETAMENTE GRATIS. Oficinas en Londres y París.

Dirección a:
ANTONIO AGUERO
GERENTE HISPANO LAZ-MANAGEMENT

M.E.C.D. 2016

DIARIO DE LA MARINA

FUNDADO EN 1832.
DIRIGIDO HASTA 1919 POR DON NICOLAS RIVERO Y MUÑIZ
DIRECTOR: JOSE IGNACIO RIVERO Y ALONSO
Editado por la Compañía DIARIO DE LA MARINA, (S. A.) cuyo programa consiste "en la defensa de los intereses generales y permanentes de la Nación cubana, de los especiales de la colonia española establecida en la misma y de la unión y armonía entre los diversos elementos que conviven en el país". — Art. 1o. de los Estatutos.

Presidente: Conde del Rivero.
Secretario: Manuel Abril y Ochoa. Tesorero: Joaquín Pina.
Administrador: José Sobrino y González.

OFICINAS: Habana. . . . . DIARIO DE LA MARINA. Nueva York. . . . . Broadway at 71 st St. Madrid. . . . . Ave. de Pi y Margall 11. París. . . . . 61 Boulevard Hausemann

PRECIOS DE SUSCRIPCION

HABANA		PROVINCIAS		EXTRANJERO	
1 mes.	$ 1.60	1 mes.	$ 1.70	1 año.	$1.00
3 id.	„ 4.80	3 id.	„ 5.00	3 meses.	$ 6.00
6 id.	„ 9.00	6 id.	„ 9.50	6 id.	„11.00
1 año.	„18.00	1 año.	„19.00		

SUSCRIPCION DOMINICAL
Sólo para el extranjero.
(Países comprendidos en la Unión Postal)
6 meses. . . . . $ 4.20
1 año . . . . . $ 8.40
(Países no comprendidos en la Unión Postal)
6 meses. . . . . $ 5.00
1 año. $10.00
Esta suscripción sólo da derecho al número de los domingos.

TELEFONOS:

Quejas de Suscriptores	M-3404	Deportes.	M-4339
Anuncios Económicos.	A-3556	Secretaría de la Empresa.	M-7714
Anuncios Administración.	A-5334	Secretaría de la Dirección	M-9723
Redacción.	A-0301	Fotógrafo.	M-4344
Repórters.	M-1934	Imprenta.	M-9665

PASEO DE MARTI 103. APARTADO 1010. CABLE: DIARIO. HABANA
MIEMBRO DECANO EN CUBA. DE "THE ASSOCIATED PRESS"

LA ACTUALIDAD POLITICA

Para El DIARIO DE LA MARINA.

Si hubiéramos de creer a Mussolini profeta, entre 1935 y 1940, llegarán duros tiempos para Europa, y las naciones prestantes, olvidando los dolores y las injusticias de la última guerra, se prepararán a otra, con resolución avigorada. En un reciente y gran discurso pronunciado en la Cámara italiana, el Duce que ofrece a sus conciudadanos callar por largo tiempo, ha hecho declaraciones esenciales, ha dirigido graves admoniciones a pueblos vecinos. Según él, en los años citados, Italia hará al fin que se escuche su voz y que sean reconocidos sus derechos. Derechos a la expansión, al dominio del Mediterráneo, a la afirmación de designios imperiales. Para ello tendrá que movilizar en un momento dado cinco millones de hombres. Desde ahora, el gobierno fascista se apresta a armarlos, a aumentar la escuadra, a asociar la aviación a los ejércitos de marina y tierra. En Ginebra puede discutir una Conferencia las condiciones de desarme. En Roma se piensa en los aspectos de la guerra ineludible, en una histórica fatalidad.

En la segunda mitad del siglo XX, ha explicado el jefe del gobierno, tendrá que contar Italia con cincuenta millones de hombres o con sesenta, población que no es demasiado numerosa si se la compara con noventa millones de alemanes, doscientos millones de eslavos, cuarenta millones de franceses que viven en la metrópoli y noventa establecidos en las Colonias, cuarenta y seis millones de ingleses de las Islas Británicas y cuatrocientos cincuenta de los Dominios y Colonias. Al mismo tiempo que Mussolini exige nuevas tierras para Italia porque su población es abundante pone su conato en aumentar esa población. Condena el desarrollo industrial urbano, la división extrema de la propiedad rural, porque traen la esterilidad. Denuncia "la infinita cobardía" de las clases que a sí mismas se consideran superiores, que no engendran hijos y contribuyen al desmedro de la nación. Con tal actitud, dice, no se funda un Imperio, se pasa al estado de colonia. El Duce es partidario de la agricultura, desconfía de las ciudades y de su espíritu, prohija el trabajo sano, la industria agrícola, la industria marítima, que acrecenta el vigor de la raza. Todo indica que el fascismo, después de granjear paz interior, organiza fuerzas para extender su dominio en Europa.

El régimen se ufana de las conquistas que ha realizado. Ha suprimido la oposición a su doctrina, la crítica de diarios hostiles o de grupos enemigos. Solo tolera la indiferencia, el **afascismo,** pero no el antifascismo, y ciertamente sólo en ciudadanos que se distingan por su virtud. Destierra a quienes no puede anexar. Ha creado un Estado corporativo, "ha enterrado solemnemente la mentira del sufragio universal democrático". En el Estado corporativo, se hallan representadas las profesiones y pueden defender sus intereses bajo la tutela del gobierno fascista, el trabajo se hace general, la unidad se establece. "Todo para el Estado, nada contra el Estado, nada fuera del Estado, sólo el Estado vigoriza los pueblos", en esta fórmula semejable a la de los tratadistas alemanes, resume el dictador italiano su fé y los aspectos cardinales de su obra.

Así se presenta el fascismo como "régimen de totalidad" englobando a la nación entera, sin aceptar discrepancias, análisis, libre examen, plasmando a la generación moza en las escuelas, creando la unanimidad por la persuasión o la violencia, destruyendo las huellas del liberalismo y de la democracia, en una extraordinaria tentativa de reforma en favor de las tradiciones, del orden y de la autoridad.

Se afirma siempre que las dictaduras necesitan del éxito exterior, de la expansión oportuna, de guerras felices, para justificar su acción y demostrar a pueblos que han perdido libertades esenciales el provecho que sirve de compensación a este eclipse del derecho. El directorio español que declara ser régimen moderado, se preocupa de Tánger y de la influencia española en esa zona con discreción. El jefe del gobierno renuncia a amenazar como el Duce italiano. No se derrama en oraciones apasionadas que puedan inquietar a Europa. Después de prolongado silencio, leemos que ha sido presentada una nueva nota al gobierno francés a fin de que éste ceda y que obtenga España mayor autoridad en la zona de Tánger. Una comisión constantemente discute la reforma del estatuto actual, pero no publica abundantes comunicados. Trabaja en la sombra. El ministro español de relaciones exteriores, señor Yanguas, renunció seguramente porque era partidario de festinar las negociaciones, mientras que el general Primo de Rivera prefiere una diplomacia lenta, insinuante, inspirada por sentimientos de simpatía a Francia.

En diversas ocasiones, **Le Temps** de París, al discutir esta cuestión, ha explicado que a pesar del deseo de Francia de dar a España satisfacciones de amor propio, existen tratados que no pueden ser repentinamente modificados: el de 1912 que establece la internacionalización de la zona de Tánger; el acuerdo entre Francia, Inglaterra y España de 1923 que ponen las bases de ese régimen internacional y establecen un estatuto para Tánger. Inglaterra se opone siempre a que esta ciudad y sus suburbios sean entregados al poder de España, puesto que ella conserva su dominio en Gibraltar. Cierto es que la Liga Africana defiende ambiciones exasperadas, exige en cierta manera la anexión inmdiata de la región en disputa, pero no parece que el Directorio la secunde. Su diplomacia va conquistando seguramente, en silencio, concesiones precisas sin llevar acedía a los debates. En estos días, el diario **A. B. C.** de Madrid ha publicado un artículo sobre la situación en Marruecos en el cual refiriéndose a nuevas rebeliones posibles de los indígenas, menciona "divergencias de apreciación" entre los gobiernos francés y español, "moderadas por la prudencia y la diplomacia" de los representantes de ambos países. Según ese periódico, conviene poner término a la situación demasiado especial en que se halla Tánger y proceder al desarme completo de los indígenas. Entretanto, permanecen en vigor el artículo 7 de la Convención franco-española de 1912, según el cual, "la ciudad de Tánger y sus suburbios serán dotados de un régimen especial", y este régimen determinado por el acuerdo posterior de 1923. Contra la afirmación de España y la expansión normal de un pueblo en paz, una concepción firme de internacionalización y de vigilancia europea.

Se acumulan en Francia las preocupaciones políticas. Campaña contra el comunismo más bien en discursos que en actos precisos, intrigas en el Parlamento en torno a la reforma electoral que parece destinada a establecer otra vez el escrutinio de distrito y a atribuir extrema importancia al interés local, a las aspiraciones de campanario, estrechas y egoistas; en fin, en relación con la prisión del portavoz de las ideas monárquicas, León Daudet y de su liberación gracias a una ingeniosa estratagema y a cierto desorden en el ministerio del Interior y en las administraciones más principales del país, burla francesa, risa rabelesiana, descontento en zonas importantes de la opinión.

El problema capital en tantos debates es siempre la unión posible entre los radicales-socialistas y los socialistas, entre éstos y los comunistas; es decir un movimiento de ambiciones y de opiniones hacia la extrema izquierda que puede amenazar los fundamentos del orden burgués. Por su audacia, por su programa definido, por sus violencias habituales, el comunismo atrae e inquieta a los radicales incapaces de acción inmediata y de concierto. **Le Temps** ha escrito ingeniosamente que el comunismo será el producto químico que ha de descomponer al radicalismo en el bloque radical y socialista. Entre tanto, los jóvenes reniegan de estos menudos cálculos, de combinaciones en que el interés personal se sobrepone a consideraciones patrióticas, y ambicionan crear un nuevo Estado moderno, industrial, una suerte de fábrica en trabajo contínuo, dirigida por una poderosa autoridad central. M. Pierre Dominique ha explicado recientemente, en nombre de la generación moza, que ésta aspira a reemplazar a la República de abogados por otra de mercaderes, de productores y obreros, a fundar un sindicalismo amplio, general y flexible en el cual predomine el espíritu técnico sobre el jurídico y bizantino de discusión interminable. En el nuevo Estado, "el ruido de la máquina cubrirá la voz del orador". Según este escritor, un canal es un argumento sin réplica y una vía férrea nos lleva a impresionantes silogismos.

Falta un caudillo, un animador apasionado, un director de admirable firmeza para esa reconstrucción. Imaginamos que un ministro que apenas madurece, M. André Tardieu, se cree llamado a ser el jefe de la Francia venidera. En un notable discurso pronunciado en Belfort acaba de denfender la obra del gabinete de Unión Nacional a que pertenece y, al mismo tiempo, ha definido las necesidades de la hora actual y los peligros que avizora en el porvenir. "El día en que se constituya en nuestro territorio, ha dicho, el partido central, formado por republicanos de nacimiento y demócratas de instinto", se facilitará la obra próxima de acercamiento entre los partidos y las clases, de avigoramiento del país. M. Tardieu presidirá quizás ese partido central. Alejado de dos extremos, la reacción y el comunismo, la batalla contra el régimen político o la rebeldía contra la patria, esa agrupación resolverá problemas particulares en nombre de la sensatez francesa. ¡Qué no ha realizado ya la unión provisional entre grupos de ambición contraria dentro del ministerio! Después del pánico de 1926, de la amenaza de bancarrota, el severo equilibrio del presupuesto, la libertad del Estado en el orden financiero frente a poderes misteriosos que aspiraban a esclavizarlo, la restauración de la unidad monetaria, la revalorización de la renta francesa; en suma, un magnífico esfuerzo después de días sombríos, el renacimiento del orgullo y del optimismo.

Comentando el discurso de M. Tardieu, los diarios insisten en declarar que la unión de los partidos no es una invención casual sino un método necesario para llevar a término la grande empresa de robustecer a Francia enflaquecida por la gravitación de las deudas, de destrucciones, dolores y desencantos. No creen que pueda constituirse fácilmente ese partido medio que contaría con cinco a seis millones de votos sobre nueve millones de electores, según los cálculos hechos. Ese partido debería agrupar a los radicales, a los moderados, a pequeños clanes intermedios, a gente contraria a la revolución, pero también incapaz de acción pronta y enemiga de luchas acerbas. Si el radicalismo no se separa rudamente del socialismo, si no adopta un programa claro y práctico, el movimiento señalado hacia la izquierda en que se asocian flaquezas y temores, pondrá en peligro a las instituciones republicanas o provocará una reacción de los elementos de la derecha, un fascismo conservador, antiparlamentario, tan peligroso como los planes del comunismo militante.

PARIS, Julio de 1927.

Francisco García CALDERON.

"NIAGARA-FALLS" - - - - - Por Xaudaró

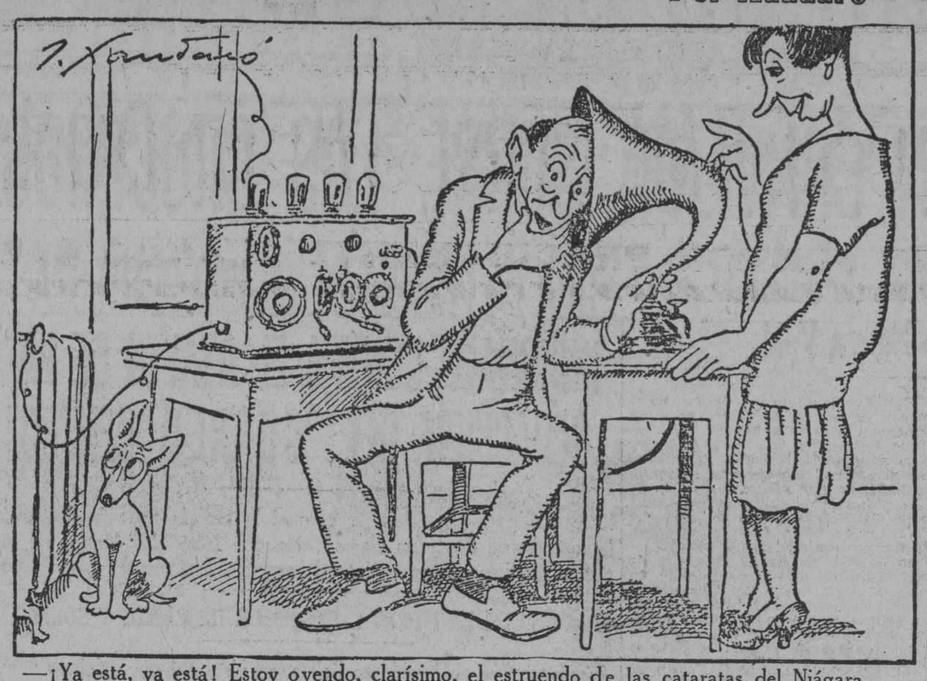

—¡Ya está, ya está! Estoy oyendo, clarísimo, el estruendo de las cataratas del Niágara.
—Y, si sacas la cabeza de ahí, lo oirás mucho más claro, porque es la chica que está moliendo café.

(Del A. B. C. Madrid).

A TRAVES DE LA VIDA

POR HECTOR DE SAAVEDRA

PARIS.

El "Times" anunció esta mañana que hoy viernes 8 de Julio llegaría al Havre el trasatlántico "Ile de France" en su primer viaje de retorno a Europa y que los pasajeros estarían en la estación de Saint Lazare, en París, a las ocho y media de la noche.

Ahora bien, en ese vapor vienen mis grandes amigos Catalina Lasa y Juan de Pedro Baró a los que deseo saludar, para que después ellos y yo iremos a distintos lugares y quién sabe cuándo volveremos a encontrarnos. En la Habana hubiera sido un problema venir desde Guanajay y una gran empresa hacerlo desde Matanzas, sin contar con que en la Terminal apuntarían mi nombre entre los viajeros y la gente se diría con cierta prevención: —¿Qué habrá venido a buscar a la capital el bobo de Saavedra?

Aquí ha sido sencillísimo. A las 12 y media estaba en Croydon, que es el puerto de Aviación de Londres, con mi ticket de pasaje para París y a esa hora me elevaba con doce compañeros en el "Farman Goliath" de la Compañía Air-Union.

El tiempo estabo magnífico, claro y tibio. Si se pudiera viajar a la altura de la torre Eiffel sería delicioso porque con unos gemelos casi se podría reconocer a los traseuntes y cuando se viera a un amigo podría gritársele:—¡Adiós, tú! —Pero al earoplano le gusta la altura como a los que prueban la sabrosura de ciertos puestos, y cuando se eleva es en perjuicio del espectáculo. La ciudad pierde su forma; los puntos que eran hombres y automóviles desaparecen; en la tierra no se aperciben sino grandes manchas, primero verdes y luego grises. Un momento despus no se ve cosa alguna y se está en medio de una niebla espesa y triste. Es cuando empieza el fastidio de estar sentado por horas enteras y sin distracción alguna. El que desee que la vida se le alargue no tiene más que mudarse para un aeroplano. Los minutos no se acaban nunca.

Cuando pensábamos que íbamos a ver a París, poco a poco, como un amanecer de Cuba, nos encontramos con que el cielo estaba "cubierto" y llovía sin cesar. Yo pensaba en el viaje del "América" y en el comandante Byrd que fué a dar al mar. Con tal que nuestro piloto encuentre a París—decía yo para mí, menos mal que lleguemos después de los pasajeros del "Ile de France". Estuve por decirle:—Mister, cuando usted vea una cosa puntiaguda, pare, porque es la torre Eiffel.

Pero, inesperadamente, aterrizamos en el puerto de Le Bourget. Eran las tres de la tarde, la hora oficial de la llegada. God save the Queen. Media hora después el automóvil (que es parte del viaje) nos depositaba en la puerta del Gran Hotel, y unos minutos más tarde oía a Marcial, el criado de mi hotel que me preguntaba:

—¿Monsier, ha hecho buen viaje?

Hé aquí la simplificación de la vida moderna. A dos horas y media de Londres, a una hora de Bruselas y quizás mañana a treinta horas de New York. Entre el viaje por mar y tierra, de nueve horas, y el aéreo, entre París y Londres, hay una diferencia de diez pesos. ¿Vale la pena el ahorrarlos? Además es la moda. No se habla más que de "andar por el aire" y el "New York Herald" de París, dedica diariamente la mayor parte de sus páginas a los aviadores y aviones. Es cosa de volverse loco o pájaro.

Entretanto me informan en la Estación que el tren trasatlántico llegará a las once de la noche. Tenga usted fe en el "Times" y en los ferrocarriles. Vuelvo a las diez y media y hago de grulla en el anden cuando apercibo a la señora Renee Molina y a su marido, el excelente Juan de Dios García Kohly. Vienen a esperar al señor Dionisio Velasco y a sus hijos y al señor Juan A. Lliteras y su esposa. Por fin el tren penetra en la estación. Los viajeros descienden entre abrazos y maletas y ¡pas de Juan Pedro! Los amigos nos dicen que han preferido venir en automóvil. ¡Voilá!

La filosofía de esta verídica historia que semeja a una carta de familia, está en que no se debe jamás "apurar la situación" ni apartarse del natural y justo medio. ¿De qué me ha servido llevar a la prááctica aquello de

"Acude, corre, vuela,
Traspasa la alta sierra
Ocupa el llano,
No des paz a la mano
menea fulminante
el hierro insano..!

No es siempre el que más hace el que más merece.

El monopolio del petróleo en España, abandonado por ahora por Primo de Rivera

EL JEFE DEL GOBIERNO PREFIERE RENUNCIAR LOS BENEFICIOS QUE PRODUCIRIA AL TESORO EL MONOPOLIO, QUE COMPRAR EL PETROLEO AL SOVIET RUSO EN CAMBIO LA STANDARD OIL DE NEW YORK ACABA DE RENOVAR LAS COMPRAS DEL PETROLEO A RUSIA, AUNQUE SU ASOCIADA DE NEW JERSEY SE HA NEGADO A COMPRAR AL SOVIET.

(Por Tiburcio CASTAÑEDA)

Nos dicen los cables del DIARIO DE LA MARINA de ayer que se ha abierto un compás de espera por el Gobierno de España para dar tiempo al Consorcio petrolero que se presente a la subasta del Monopolio del petróleo a que compre pozos en Rumania y en Venezuela, porque de otra suerte tendrían que recurrir al petróleo ruso que está en manos de la Compañía americana Standard Oil, dividida en las dos ramas de New York y New Jersey, o comprar directamente el petróleo al Soviet, cosa que no ha querido el Gobierno español.

¿COMO HA COMPRADO PETROLEO AL SOVIET LA STANDARD OIL Y LA EXPICACION QUE EN LA PRENSA AMERICANA DEL 22 DEL CORRIENTE SE DA SOBRE ESA COMPRA QUE ES TOTALMENTE IMPOPULAR EN LOS ESTADOS UNIDOS

Es sabido que la política comercial de las Naciones de Europa y América respecto del Soviet se refiere a muy pocos artículos.

Este año que corre está viendo como se ha comprado a Rusia por las Naciones de Europa y por la misma Inglaterra grandes cantidades de trigo, a buenos precios para el mujick o campesino ruso; habiéndosele vendido en cambio algodón y lana en gran abundancia.

Eso ha permitido a los campesinos de Rusia adquirir, por medio de las sociedades cooperativas de tanta prosperidad en tiempos del Imperio, maquinaria para la fabricación de paños de algodón y lana, con que vestirse.

En cambio, como el Soviet se hace cada día más repulsivo a las Naciones del mundo, no ha podido adquirir el numeroso material fijo y rodante y las locomotoras para sus ferrocarriles.

Esa es el arma que usan las Naciones de Europa, y principalmente Francia e Inglaterra, que tienen enormes créditos contra Rusia, para obligarla más tarde o más temprano al reconocimiento de las deudas de la Rusia Imperial, y a su pago.

Si tomamos a Inglaterra como tipo de esa conducta comercial respecto del Soviet, vemos que antes de 1924 cuando se hallaban en el Poder los Laboristas era bastante extenso el comercio con Rusia por el Báltico. La carta de Zinowieff excitando a los ingleses a derrocar su Gobierno, interrumpió no solo un préstamo en dinero que McDonald iba a hacer al Soviet, sino la misma existencia de ese Ministerio Laborista que cayó ruidosamente.

Dada la aptitud comercial de Inglaterra, basada en su poca producción nacional, se vió al poco tiempo de la subida al Poder de los Conservadores, como se reanudaron esas relaciones comerciales, tanto que un inmenso edificio, **"La Arcos House"**, era asiento de oficinas numerosas del Soviet para la transacción de negocios comerciales con Inglaterra.

Interrumpió esos intercambios de objetos de comercio, la abominable conspiración mundial de que fué centro "Arcos House" para propagar el Comunismo por todo el Orbe; y ya hemos visto por los informes policiacos que se han filtrado entre las hojas de los procesos contra los conspiradores como Comunistas, tales los que en Cuba había de esa clase de reformas sociales se habían puesto en relación directa, política y pecuniariamente con la "Arcos House".

La Gran Bretaña tuvo que acabar con esa conspiración comunista cobijada a la sombra, por decirlo así, del Palacio de Westmister del libre Parlamento inglés, y aventó todos los secretos de las conspiraciones del Soviet que se extendían a todos los Continentes y todos los países del mundo, porque en todos ellos hay cerebros perturbados que no reparan en conspirar para derrocar los Gobiernos de sus propios países, como si no fuese demostración en contrario de que eso es imposible el ver como Rusia, desde que es comunista ha tratado de llevar la destrucción de todos los Gobiernos y de todas las riquezas de los países con los que se ha puesto en contacto, sin lograrlo.

Y en esas condiciones, cuando la Rusia Soviet recogía las velas de su expansión comercial y política, todavía se le ocurre contar como victorias suyas las dos derrotas que voy a exponer a continuación.

DERROTA DE LOS COMUNISTAS EN VILENA; Y ABSTENCION DE COMPRAR PETROLEO EN RUSIA POR LA STANDARD OIL DE NEW JERSEY

En los periódicos oficiales del Soviet, "Isvestia" y "Prada", del 19 del corriente, como obedeciendo a una consigna, publican, el primero tres artículos y el segundo una Exposición del Comité Ejecutivo del "Comitern" dirigidos a los "Trabajadores de todo el mundo" para demostrar que el descontento del pueblo de Viena era enorme y que no hay otro camino para los pueblos oprimidos que "empuñar las armas, imponer silencio a todos los jefes de los partidos, con excepción del comunista y cobijarse bajo la bandera de este y de la Revolución social".

Y ya hemos visto como un venerable Obispo, Monseñor Seipel, con la sola autoridad de Canciller que ostenta, pero con la amenaza de llamar a las armas y venir a la ciudad de Viena, a los soldados de las siete provincias austriacas, disuelve como por ensalmo el puñado de sanguinarios comunistas que habían incendiado el Palacio de Justicia, como si las llamas que destruyeron los expedientes de sus fechorías fuesen a borrar la historia de sus actitudes rebeldes contra las autoridades.

No; la sublevación de Viena lo que demuestra es la impotencia de una minoría exigua, aunque sea sanguinaria contra el modo de pensar de un pueblo.

Y si bien se mira, esa es la situación del Partido Comunista; una minoría pequeñísima que quiere imponerse por el terror a todo un mundo, que después de estar acostumbrado a los horores de la Gran Guerra, los mayores y más criminales atentados se le antojan cosas baladíes.

EL CONTRATO DE COMPRA DE PETROLEO DE LA STANDARD OIL COMPANY DE NEW YORK CON EL SOVIET

Es sabido que hay dos ramas de la Standard Oil Company; una la de New York y otra la de New Jersey; y el día 20 del corriente se supo en Nek York que mientras la Standard de New York había reanudado contratos de compra de petróleo con el Soviet, que llegan a 3.500,000 barriles al año durante cinco años, la Compañía de New Jersey no quiso hacer contrato alguno de compra con el Soviet, y esta Compañía ha desmentido en la prensa de New York que haya hecho tales contratos.

En realidad lo que hace el Soviet es vender a la Standard Oil Company de New York, petróleo de los yacimientos que fueron confiscados a particulares y compañías, sin indemnización alguna, al advenimiento del Soviet. Hablando con crudeza, ese petróleo que vende el Soviet no es propio, es ajeno, es robado a Compañías y a particulares que pagaron esas concesiones al Imperio Ruso o a dueños rusos de yacimientos petrolíferos.

¿Qué de extraño tiene que el jefe del Gobierno Español, respetuoso del Derecho de propiedad, quiera aplazar el establecimiento del Monopolio, para dar tiempo a que las Compañías o particulares que quieran ir a la subasta de este monopolio, puedan comprar tierras petrolíferas, como dicen los cables que las han comprado ya en Rumania y en Maracaibo (Venezuela), pero no en Rusia?

LA ACTUALIDAD

TRES DESTROYERS ESPAÑOLES

Los últimos cablegramas de Europa, lo anuncian.

La batalla de Lepanto—exterminio del poder de Turquía, redención de Europa y auge rápido de las doctrinas de Cristo—va a conmemorarse este año de una manera fastuosa, España—según advierten estos despachos—enviará tres destroyers.

En 1571—fecha de este combate terrible—Venecia, Roma y Felipe II se unieron para intentar la derrota de Ali-Bajá, dueño del Mediterráneo.

—"Nunca este mar—ha escrito el historiador Rossell—vió en sus senos conflicto tan obstinado ni mortandad más horrible, ni corazones de hombres tan animosos y encrudecidos..."

Combatieron en conjunto trescientas ochenta y dos naves y doscientos mil hombres; y Juan de Austria—que mandaba las escuadras de Cristo—pronunció, al clarear este día, una frase célebre, fiel resumen de su valor: —"Ya pasó la hora de la prudencia y de los consejos y ha llegado la del combate. Cumplamos nuestro deber..."

El Papa les bendijo. Confesaron y comulgaron todos, sobre el mar...

La batalla principió a raíz de una tempestad y hubo de concluir en medio de otra tormenta; las aguas grises se mancharon de sangre; los barcos inútiles ardieron en la noche, incendiados de propio intento o encendidos por las llamas de la pólvora enemiga.

La Media Luna en derrota, con veinticinco mil turcos muertos y doscientos bajeles aprisionados, de los cuales ciento treinta se fueron a pique, tuvo que resignar su supremacía; y la "sublime puerta" fué cerrada para siempre con triple llave.

Gran triunfo de España, primordialmente. Para celebrarle, la Iglesia instituyó la Fiesta del Santo Rosario. Ercilla compuso, elogiándole, un solemne canto en su poema "La Araucana". Góngora dijo sus fervores en un bello romance. El divino Herrera cinceló en loor un soneto. Y Ticiano —ya viejo—lleno de un nuevo entusiasmo juvenil, tuvo energías para pintar su célebre "Apoteosis de la Batalla", cuadro maravilloso que Madrid retiene en su Museo del Prado.

Estos tres destroyers españoles—que partirán pronto hacia las aguas griegas del Estrecho de Lepanto—tienen bien ganado el derecho de abrir la marcha sobre el mar glorioso, con la bandera vencedora a los vientos y sobre el puente—he aquí mi sugestión—el busto de Cervantes.

El hidalgo Don Miguel, héroe de la espada y de la pluma, participó en este combate a bordo de la galera "La Marquesa". Estaba enfermo de fiebres y quiso, no obstante, ir al lugar de más peligro. Tres heridas de arcabuz le dejaron, aquella tarde, inútil la mano izquierda...

L. FRAU MARSAL.

EDITORIALES

PROSPERIDAD Y PROGRESO

Celebra en esta fecha el Perú el centésimo sexto aniversario de la proclamación de su independencia, realizada en la Plaza Mayor de Lima, el 28 de julio de 1821. Tal extensión y arraigo adquirió en el antiguo imperio de los Incas el poder colonial, que a los siete años de iniciada la revolución suramericana el virrey don José Abascal no sólo mantenía en paz el territorio de su mando, sofocando los conatos revolucionarios, sino que levantó ejércitos con los que en el Alto Perú contuvo los avances de las fuerzas argentinas, aplastó en el norte el levantamiento de Quito, en el sur reconquistó a Chile, dominó en el Pacífico e hizo del Perú un baluarte formidable que amenazaba dar al traste con las conquistas revolucionarias de los países vecinos. La independencia proclamada en 1821 no se consumó, sin embargo, hasta tres años más tarde, con la batalla de Junín. Y aún dos años después de la jornada de Ayacucho, que puso término a la campaña emancipadora, se mantenía irreducible en la fortaleza del Callao el general don Ramón Rodil, que al capitular en 1826, con todos los honores debidos a su tesonero heroismo, abandonó el último reducto hispano en la América continental.

En la época de la conquista y en tiempos posteriores, el nombre del Perú fué sinónimo de exuberantes riquezas. "Vale un Perú", es expresión que ha llegado hasta nuestros días como término de comparación cuando se trata de ponderar la cuantía de su ingente valor estimativo. Bien merecida es, ciertamente, esta fama. Pocos países han sido tan pródigamente favorecidos como el Perú con la posesión de tantísimos y tan espléndidos dones naturales. Situado por su latitud en la zona tórrida, el relieve del suelo dá a sus valles altos una temperatura similar a la del mediodía de Europa, en tanto que la corriente marítima proveniente del Océano Antártico atenúa el calor en el litoral. Su tierra guarda en sus entrañas inestimables tesoros de los más opulentos y variados productos del reino mineral. La superposición de climas, desde el tórrido de las llanuras de la costa hasta el riguroso de las mesetas que se extienden a más de tres mil quinientos metros sobre el nivel del mar, hace el suelo apto para los cultivos propios de todas las zonas. Apróximadamente la mitad del territorio, en la parte correspondiente a la región amazónica, está aún semidesierta y por explotar, siendo incalculables las posibilidades que ofrece para lo porvenir.

La situación actual del Perú por lo que respecta al aprovechamiento de sus recursos naturales es de extraordinaria prosperidad. Tuvo recientemente, como nosotros, su "era de las vacas gordas", obedeciendo a idénticas causas y con las mismas fatales repercusiones de un período de depresión subsiguiente al de febril actividad. Va, empero, reponiéndose con presteza, como lo demuestra el balance de su comercio en el pasado año, que superó con creces al de 1925. En el período primeramente expresado el comercio exterior ascendió a 41.767.167 libras peruanas, de las que 23.966.249 corresponden a las exportaciones y 17.800.918 a las importaciones. (La libra peruana a la par vale cinco pesos oro. Actualmente el cambio está un poco más bajo). Los principales productos exportados fueron petróleo, 1.198.756 toneladas; azúcar, 329.794 toneladas; algodón, 49.000 toneladas; oro, plata y cobre, 40.000 toneladas; minerales en bruto, 34.665 toneladas; minerales concentrados, 25.794 toneladas, y lanas, 6.000 toneladas. Se exportan además gomas, balatá, coca, tagua, arroz, café, cacao, tabaco, semilla de alfalfa, cueros y otros productos, en menor proporción. Hace poco se ha promulgado una Ley de Emergencia, destinada a restringir la importación de artículos de consumo susceptibles de ser producidos en el país.

Los que recientemente han visitado el Perú se hacen lenguas de los progresos de Lima en los últimos años. La ciudad —dicen— ha triplicado su área urbanizada y su población se acerca al medio millón de habitantes. Espléndidos bulevares asfaltados y bordeados de elegantes "chalets" la prolongan al sur hasta Miraflores, distante siete kilómetros, y al suroeste hasta el Callao, distante once kilómetros. Mayores y más trascendentales progresos se vienen realizando en otros órdenes de actividades. El Perú es un país de enormes latifundios, en el que junto a una minoría de terretenientes inmensamente ricos vegeta un pueblo muy pobre. El actual Presidente del Perú, señor Augusto Leguía, es el iniciador de una política económica que tiende a subsanar los graves inconvenientes de esa desigualdad, mediante la expropiación de vastas áreas para ser parceladas y repartidas entre pequeños cultivadores. Se atribuyen al señor Leguía los conceptos de que la más apremiante necesidad social de su país es la multiplicación de una clase media, basada en la explotación de la tierra dividida en fincas pequeñas vendidas a módico precio, y que antes de fomentar la inmigración, que es también necesaria para el desarrollo de los vastísimos recursos que a la economía humana brinda el suelo, es preciso conservar y proteger a su propio pueblo. Esta sana y previsora política se está traduciendo en hechos. Además de las obras de irrigación que añadirán 400.000 hectáreas cultivables a la zona costera, se construyen ferrocarriles y carreteras que abrirán nuevas zonas a la colonización en la región amazónica, y se organiza el funcionamiento de un Banco Agrícola.

Antiguas y cordiales son las vinculaciones existentes entre el Perú y Cuba. Fué el Gobierno de aquel país fraternalmente amigo, el primero en expresar oficialmente sus simpatías por los cubanos levantados en armas en 1868, reconociendo la independencia de Cuba apenas iniciada la lucha emancipadora. Aún hizo más entoces en obsequio de los cubanos el Gobierno peruano. Anticipándose medio siglo a poner en práctica los principios de solidaridad humana que recientemente ha sancionado la Liga de Naciones, al acordar un "status" legal para los ciudadanos rusos sustraidos a la obediencia del Soviet y refugiados en distintos países, el Gobierno del Presidente Pardo, expidió en 1873, un decreto por el que se facultaba a los agentes diplomáticos y consulares del Perú en el extranjero para expedir pasaportes y autorizar actos civiles de los cubanos que a éllos acudiesen en solicitud de tales servicios. Muy lejos por la distancia, a la nación hermana y amiga nos aproximan, sin embargo, sinceros, intensos y bien ganados afectos. Por eso nos complacemos en enviar un cordial y efusivo saludo al pueblo peruano en su máxima efemérides, con los más fervientes votos por el incremento de su prosperidad y progreso.

LOS DIAS CLAROS

Dos acontecimientos ocupan hoy la atención de la nación polaca, son ellos el Congreso eucarístico en la modesta población Inowrocław, y la venida, en cortejo triunfal de los restos mortales del poeta Slowachi que desde el año 1842 hallábanse sepultados en el cementerio Pere Lachaise, de París. Acompañan el féretro delegaciones oficiales y culturales de Polonia que desembarcaron en el puerto polaco de Sdima en el Báltico y desde allá va camino de la capital, donde, apoteoticamente, será recibido. Luego cuando el país todo haya rendido homenaje a su gran cantor, descansarán eternamente sus cenizas en la cripta del castillo Wawel, en Cracovia, donde yacen Reyes gloriosos y héroes de la historia de mil años.

Julio Slowachi es el poeta predilecto de la juventud como lo es nuestro Bequer, aunque ningún parecido tiene con éste.

Emigrado desde su adolescencia y delicadísimo de salud, vivió en Francia y en Suiza devorado por el infortuno de su patria y una inmensa nostalgia de su madre. Casi tan interesante y atractiva como la obra literaria del poeta, radiante de lirismo y de efectividad, es la correspondencia de más de quince años con aquella fuerte y exquisita mujer que, desde un apartado señorío sostenía a su hijo, transfundiéndole, ausente, el vigor, la fe y la serenidad, que necesitaba en sus desmayos de la sensibilidad, el poeta. Y murió joven, a los treinta y dos años dejando a su patria, su espíritu, en poemas y dramas que como el titulado "Mazepa" contienen los mayores valores del genio con las alas del sentimiento. Inowroclaw es un amable pueblo de pomerania célebre por sus salinas, y en el cual, como en todo el principado de Pozman, la religión católica conserva una gran pureza doctrinal. Los parques y las frondas lozanísimas a pesar de un clima insoportable por los cambios continuos y los atroces vientos, engálananse hoy para recibir al primado de Polonia que acaba de ser elevado a la dignidad cardenalicia.

Y en esta tempranísima hora de una mañana sin sol, circulan por las alegres calles, camino de la Estación, los diez mil forasteros, que con los treinta mil habitantes de la población van a recibir, con unción ejemplar, al Cardenal Primado y su séquito, en el que sobresale el enviado de su santidad portador, según tradición del capelo cardinalicio al nuevo príncipe eclesiástico.

La sobriedad estética de España en la decoración y ornato de calles y edificios, en las grandes solemnidades, se desconoce aquí. Alfombras, cuadros de santos, telas, banderas y plantas ostentan los balcones y los ventanales, guirnaldas de ramajes las ruas, y con el repique de campanas coincidirán los cánticos de la multitud recibiendo, arrodillada, la primera bendición del Primado.

La terrible lucha por la existencia y por el afianzamiento nacional en Polonia, cargan cada vida con preocupaciones y angustias indecibles.

Loadas sean estas fiestas de la religión y particularmente esta de la eucaristía que es fuente de la divinidad con aguas, de perseverancia, de amor y de inmortalidad para todos los sedientos labios.

Y sean loadas a la par, las solemnidades con las que entera una nación rinde culto al poeta que personificó su alma para gloria de la literatura y de la historia.

Sofía CASANOVA.
Inowrocław, Pomerania, junio 1927.

SUSCRIPTORES

Para sus Anuncios Económicos Llamen a Nuestros Teléfonos

M-3378 Y M-4115

M.E.C.D. 2016

FLINT RHEM LANZADOR DE LOS CAMPEONES ABANDONARA EL BASE BALL

LOU GEHRIG BATEO SU TRIGESIMO TERCER JONRON PRECISAMENTE CUANDO BABE RUTH ESTABA EN BASES

La tripulación del Náutico de Varadero está haciendo un tiempo en los 2000 metros como para "robar" en la regata por la Copa Cuba

El Atlético de la Policía remará con la canoa "Carlos Miguel de Céspedes", que es augurio de triunfo y con la que esperan romper todos los records en la gran contienda nacional. La tripulación y canoas de la policía, salen el viernes por la tarde y la del Habana Yacht Club, saldrá el sábado por la mañana

LOS FERROCARRILES UNIDOS COBRAN POR EL BOLETIN DE IDA Y VUELTA, EN PRIMERA CLASE, $4.00, Y POR EL DE SEGUNDA; IDA Y VUELTA, TAMBIEN: $2.50

Una vez quitadas las cortinas de la gran contienda remera de Cienfuegos, surge ante nuestros ojos la hermosa e incomparable Playa Azul, la inmensa Varadero, con su semana de fiestas que tiene como brillante atracción la regata nacional de remos donde se discute el valioso trofeo que lleva por nombre el más simpático que pudiera llevar, de copa Cuba. Y a la regata de remos, en canoas de cuatro, acompaña la natación, también de carácter nacional, sin contar todos los demás números del programa, que es variado y extenso como nunca.

Un nuevo club náutico es "presentado en sociedad" en estas regatas donde se discute el bello trofeo nacional, el Caibarién Yacht Club, que viene a las justas con un gran elemento de remos y un arrastre social-deportivo de primera magnitud. Cinco han de ser los competidores, Habana Yacht Club, Atlético de la Policía, Náutico de Varadero, Liceo de Cárdenas y Caibarién Yacht Club. El elenco no puede ser mejor, aunque se nota la falta del Vedado Tennis, que se halla en estos momentos muy atareados preparando su tripulación de ocho para las regatas de la copa H. Y. C. y General Gerardo Machado.

El crew de la Universidad no puede asistir, como ya manifestamos ayer, debido a que los muchachos se encuentran sufriendo en estos días los exámenes que debieron rendir el pasado mes, pero que por interrupciones habidas, y de todos conocidas, no pudieron celebrar. Los estudiantes universitarios siempre han contribuído a las regatas nacionales de Varadero alegrando con su presencia y gran ruido al vecindario temporadista de la playa que este año los ha de extrañar; pero como primero es la obligación que la devoción, no hay que culparlos a ellos ni a la Comisión Atlética Universitaria, que de buen grado, a no ser un motivo tan poderoso, asistirían a tambor batiente a las animadas fiestas deportivas de Varadero.

Los remeros del Habana Yacht Club salen el sábado en el tren de las 8 y 20 acompañados de sus coachers y algunos socios y miembros de la Directiva del Club, aunque el presidente Charles Morales, comodoro y vice comodoro del Club, con un grupo nutrido de yatistas, no abandonarán la Habana hasta la una y cuarenta de la tarde de ese mismo día. Las canoas saldrán por mar la noche anterior a la partida de los remeros o séase el viernes, en una de las lanchas o cruceros que zarparán de frente al Habana Yacht Club para rendir la regata de grandes botes motores con handicap, el que por cierto aún no ha podido terminar Rafael Posso, presidente de la Federación Nacional de Remos, que entiende en el asunto. Los cruceros que competirán en estas regatas no serán menos de diez, existiendo verdadero entusiasmo, más que nunca, entre sus pilotos por cargar con la famosa copa "Molinet".

El viernes, en el tren que parte a las cinco de la tarde de la Estación Central, embarcarán rumbo a Cárdenas los remeros del Club At-

(Continúa en la pág. VEINTE)

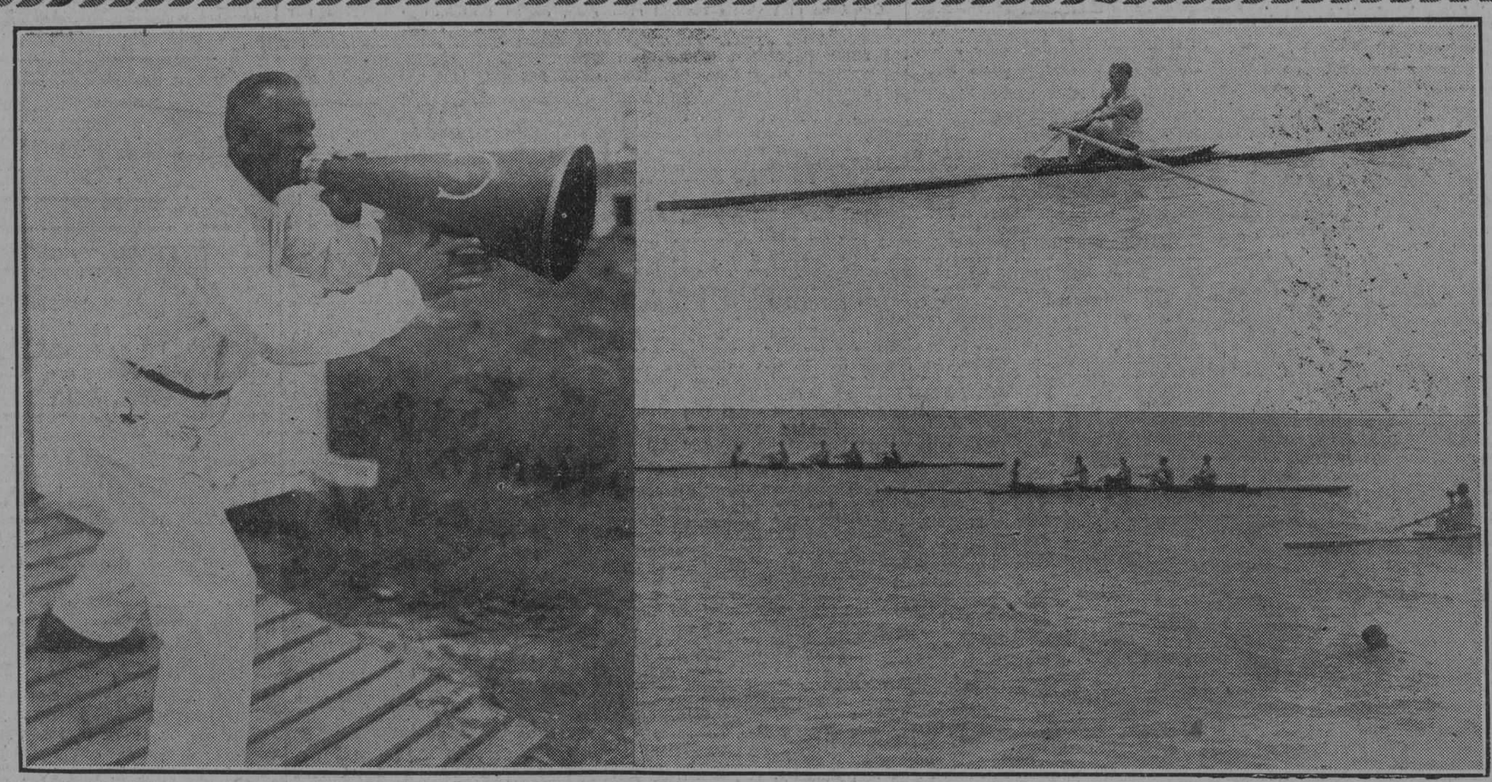

El coach John Schultz es el que aparece a la izquierda dando órdenes a los remeros en los momentos de depositar éstos la canoa en el agua. En la parte superior se encuentra Lajoncheer entrenándose en un single scull; en la parte inferior aparecen dos shells de cuatro y un single en training bajo las inmediatas disposiciones del coach Schultz, que se ha hecho querer de todos en el Club Náutico de Varadero, teniendo muy fundadas esperanzas de hacer un espléendido papel con sus remeros el domingo al discutirse la copa Cuba en la regata nacional de cuatro remos en un trayecto de 2000 metros. Y si hemos de creer lo que nos dice González Bacallao, la regata va a ser "un robito" por parte de los cangrejeros

En el décimo inning vencieron los White Sox a los Senadores

En esa entrada extra dieron singles Clancy, Lyons, Metzler y Crouse, un tubey

WASHINGTON, julio 27. — (A. P).—Anotando tres carreras en el décimo inning, el Chicago logró derrotar hoy a los Senadores por score de 7 a 4. Fué la segunda vez en tres juegos, que se necesitaron innings extras para decidir la contienda, pues en el double header que ganó ayer el Washington hubo que jugar once innings en el último de los dos juegos.

Singles bateados por Clancy, Lyons y Metzler, un doble de Crouse, una base por bolas intencional y un sacrifice por Kamm, fueron los factores que contribuyeron a la victoria de los White Sox.

Score:

CHICAGO	V.	C.	H.	O.	A.	E.
Metzler cf	6	2	4	2	0	0
Peck ss	4	0	2	1	9	0
Barrett rf	5	1	0	1	0	0
Falk lf	5	0	1	2	0	0
Clancy 1b	5	1	2	16	1	0
Kamm 3b	2	1	1	3	4	0
Ward 2b	3	1	0	4	4	0
Crouse c	5	0	2	1	0	0
Lyons p	5	1	1	0	2	0
Totales	40	7	13	30	20	0

WASHINGTON	V.	C.	H.	O.	A.	E.
Rice rf	5	1	1	4	0	0
Harris 2b	51	2	1	2	1	
Speaker cf	5	0	1	1	0	0
Judge 1b	5	0	1	11	1	0
Goslin lf	4	0	1	3	1	0
Ruel c	4	0	0	6	0	0
Bluege 3b	4	1	1	1	3	0
Reeves ss	4	0	2	2	4	1
Coffman p	4	0	2	2	4	1
Thurston p	3	1	2	0	2	0
Totales	39	4	11	30	13	2

Anotación por entradas:

Chicago . . . . 211 000 000 3—7
Washington . . . 000 130 000 0—4

Sumario:

Two base hits: Shurston, Metzler, Harris, Crouse. Thee base hit: Rice. Base robada: Kamm. Sacrifices: Peck, Kamm 2; Thurston. Double play: Ward a Peck a Clancy. Quedados en bases: Chicago 9; Washington 7. Bases por bolas: Lyons 1; Coffman 1; Thurston 1. Struck out: Lyons 1: Coffman 2; Thurston 1. Hits: Coffman 5 en 3; Thurston 8 en 7. Dead ball: Coffman a Ward Pitcher perdedor: Thurston Umpires: Hildebrand, Evans y McGowan. Tiempo: 1.58.

Los Rojos del Cincinnati al Quinto Lugar

Dividieron los honores de un double header con los Braves del Boston, pero como el Brooklyn perdió con el Pittsburgh, bajaron al sexto lugar

CINCINNATI, julio 26. (AP)—Los rojos del Cinconnati se dividieron los honores de un double-header con los Braves del Boston, pero como los Dodgers del Brooklyn perdieron con los Bucaneros del Pittsburgh, el team de la Ciudad Reina, que parece haber despertado de su largo letargo, pasó a ocupar el quinto lugar del circuito de la Liga Nacional, sacándole un punto de ventaja en el average al team de Wilbur Robinson.

El Boston ganó el match inicial haciendo todas sus carreras en el cuarto inning, pero también los Reds hicieron un rally en el sexto inning del segundo encuentro y ganaron 5x2.

A continuación va la anotación por entradas del primer desafío y el score del segundo.

	C.	H.	E.
Boston . . . . 000 700 000—7	11	1	
Cincinnati . . 010 000 100—2	8	1	

Greenfield y Gibson; Nehf, May, Beckman y Hargrave.

Score del segundo juego:

BOSTON.	V.	C.	H.	O.	A.	E.
High 3b.	4	1	2	0	1	0
Welsh rf.	3	1	1	3	0	0
Graves cf.	3	0	0	2	1	0
Farrel 2b.	3	0	0	2	3	0
Burrus 1b.	3	0	2	7	1	0
Brown lf.	3	0	0	4	0	1
Bancroft ss.	3	0	0	4	4	0
Urban c.	3	0	0	1	1	0
R. Smith p.	2	0	0	0	1	0
Wertz p.	0	0	0	1	0	0
Fournier (1)	1	0	0	0	0	0
Edwards p.	0	0	0	0	3	0
Totales	28	2	5	24	15	1

(1) Bateó por Wertz en el 8o.

(Continúa en la pág. VEINTE)

RESULTADOS DE LOS JUEGOS DE AYER EN LAS GRANDES LIGAS

LIGA NACIONAL

San Luis, 9; Filadelfia, 8.
Pittsburgh, 2; Brooklyn, 1.
New York, 6; Chicago, 4.
Boston, 7; Cincinnati, 2.
Cincinnati, 5; Boston, 2.

LIGA AMERICANA

New York, 4; San Luis, 1.
Detroit, 3; Filadelfia, 1.
Cleveland en Boston, lluvia.
Chicago, 7; Washington, 4.

ESTADO DE LOS CLUBS

LIGA NACIONAL

	Pittsburgh	Chicago	San Luis	New York	Cincinnati	Brooklyn	Filadelfia	Boston	Ganados	Average
Pitts.	x	8	10	7	11	8	6	6	56	609
Chi.	9	x	6	7	11	10	4	8	55	598
S. L.	6	7	x	6	12	7	9	6	53	570
N. Y.	4	6	5	x	7	8	8	13	51	526
Cinci.	3	6	7	5	x	4	9	8	42	442
Brook.	5	1	4	9	4	x	10	8	41	441
Fila.	5	6	3	6	4	8	x	5	37	416
Bost.	4	3	5	6	4	7	6	x	35	386
Pdos.	36	37	40	46	53	52	52	54		

LIGA AMERICANA

	New York	Washington	Detroit	Filadelfia	Chicago	Cleveland	San Luis	Boston	Ganados	Average
N. Y.	x	8	7	12	8	7	14	14	70	729
Wash.	7	x	5	7	9	10	4	13	55	585
Det.	4	5	x	7	7	12	8	8	51	554
Fila.	6	9	7	x	7	3	8	10	50	526
Chi.	3	5	9	5	x	6	13	8	49	500
Clev.	4	2	7	6	8	x	8	5	40	421
S. L.	0	7	3	4	6	8	x	10	38	409
Bost.	2	3	3	4	4	9	0	x	25	269
Pdos.	26	39	41	45	49	55	55	68		

JUEGOS PARA HOY

LIGA NACIONAL

Boston en Cincinnati.
Filadelfia en San Luis.
Brooklyn en Pittsburgh.
New York en Chicago.

LIGA AMERICANA

Chicago en Washington.
San Luis en New York.
Detroit en Filadelfia.
Cleveland en Boston.

Volvieron Los Piratas al Primer Puesto

Mientras los Bucaneros batían a los Dodgers, los Gigantes de McGraw, derrotaban a los Cubs del Chicago.—Un tubey y dos sacrifices produjeron la ganancia

PITTSBURGH, julio 27. (A. P.) El Pittsburgh volvió a ocupar el primer puesto de la Liga Nacional derrotando al Brooklyn por score de 2 a 1, mientras los Cubs perdían con los Gigantes. Vic Aldridge sostuvo un duelo de pitchers contra Dazzy Vance, permitiendo el primero a los Robins sólo cinco hits. Después que el Brooklyn empató el score en el octavo, los Piratas se rehicieron en su mitad del inning y anotaron con un doble de Paul Waner, seguido de dos sacrificios.

BROOKLYN	V.	C.	H.	O.	A.	E.
Partridge 2b.	4	0	0	3	3	0
Statz cf.	4	0	1	4	0	0
Carey rf.	2	1	1	2	0	0
Hendrick 1b.	4	0	1	8	2	0
Felix lf.	4	0	0	5	0	0
Butler ss.	3	0	1	1	4	0
Barrett 3b	4	0	1	0	1	0
Deberry c.	3	0	0	1	0	0
Vance p.	3	0	0	0	1	0
Totales	31	1	5	24	11	0

PITTSBURGH	V.	C.	H.	O.	A.	E.
L. Waner cf.	4	0	0	4	0	0
Grantham 2b.	4	1	2	1	1	0
P. Waner rf.	4	1	3	3	0	0
Traynor 3b.	2	0	0	5	1	0
Cuyler lf.	3	0	0	3	0	0
Harris 1b.	3	0	2	7	0	0
Wright ss.	4	0	1	2	1	1
Gooch c.	3	0	1	2	1	0
Aldridge p.	3	0	0	0	2	0
Totales	30	2	9	27	6	1

Anotación por entradas:

Brooklyn . . . 000 000 010— 1
Pittsburgh . . 000 100 01x— 2

SUMARIO: Two base hits: Gooch, Carey, P. Waner. Sacrifices: Carey, Traynor 2; Cuyler. Quedados en bases: Brooklyn 6; Pittsburgh 9. Bases por bolas: Aldridge 2; Vance 2. Struck out: Vance 1; Aldridge 1. Umpires: McCormick, Klem y Mc Laughlin. Tiempo: 1:50.

Hilario Martínez Peleará Contra Sammy Vogel en el Semi-Final del Programa de Paulino y Delaney el día 11 de Agosto

El púgil valenciano espera vencer en este nuevo encuentro, para después vérselas con Goldstein.—Hasta el presente, Hilario lleva ganadas 62 peleas de 69 que ha celebrado.—Volverá a Cuba y después irá a Cataluña

NUEVA YORK, julio 27.—(UP).—El próximo match de Hilario Martínez será contra Sammy Vogel en el estadio de los Yanquis el once de agosto, peleando en el semi-final del bout Uzcudun-Delaney. Anoche, Martínez derrotó por puntos a Ray Mitchell, uniendo de esta suerte una nueva victoria a su cadena de laureles.

El español pelea desde hace cuatro años. Desde que salió de Barcelona ha peleado sesenta y nueve veces, ganando sesenta y dos.

Aunque su victoria sobre Mitchell la obtuvo sin realizar un esfuerzo considerable, Martínez se presentó esta mañana en la oficina de Al Mayer con la mano derecha vendada y el ojo derecho muy amoratado e inflamado. Llevaba gafas negras para que no se le viera la avería, pero fuera de esto demostraba hallarse en inmejorables condiciones.

Mientras esperaba a Mayer nos hizo las siguientes declaraciones:

"Me satisface mucho mi triunfo sobre Mitchell. No era tan difícil de manejar como Zivic. Es posible que Vogel sea un hueso más duro que los dos anteriores, pero espero derrotarlo, para luego habérmelas con Goldstein. Mientras peleo como welter junior, espero poder llegar a las 135 libras, límite del peso ligero, cuando me convenga. Pero me resulta mejor figurar en la división welter, sin renunciar desde luego a la idea de pelear algún día como peso ligero.

"Desde que salí de Barcelona, mi ciudad natal, hace cuatro años, he tenido 69 peleas, de las que he ganado 62. Sin vanidad, puedo decir que mi actuación me da derecho a la más favorable consideración como contendiente, tanto en la división welter como en la de peso ligero.

"Ha sido para mi una verdadera suerte poder figurar repetidas veces en el mismo programa que Paulino. Estamos viajando juntos, y hasta ahora en nuestra ruta una misma suerte nos ha sonreído a los dos: l avictoria. Estoy ansioso, después de haber celebrado varios matches en los Estados Unidos, y de haber conquistado el derecho de figurar como aspirante a un título, de regresar de nuevo a Cuba, donde he peleado varias veces, y de allí a Cataluña".

EL PITCHER FLINT RHEM ABANDONRA EL BASE BALL POR LA MULTA QUE SE LE IMPUSO

SAN LUIS, julio 27. AP. Multado en dos mil pesos por infringir las reglas del training, en Filadelfia, Flint Rhem, lanzador estrella del San Luis Cardenales, anunció hoy que abandonaría el base ball, saliendo inmediatamente para su casa de Rhems, en Carolina del Sur.

Rhem confesó, según dice el "San Luis Post-Dispatch", haber violado las reglas del entrenamiento, pero afirmó también que "había otros en la misma situación, no viendo motivos para que él sea el único castigado".

Sam Breadon, Presidente del San Luis Nacional, dice que en el contrato de Rhem hay una cláusula que dice que se reduciría el sueldo de este en dos mil quinientos pesos en el caso de que violase las reglas del traning, pero que se redujo la multa debido a que parte de la temporada ha pasado ya.

En la temporada de 1926 Rhem ganó 18 juegos y perdió 7, y en la actual tiene un record de 9 victorias y 6 derrotas.

Lucien Vinez vs. Rayo

Pelearán el día 3 de agosto en Barcelona, en opción al Campeonato europeo

BARCELONA, julio 27.—(UP).—Ha despertado gran interés la pelea entre Vinez y Rayo, en discusión del campeonato de Europa, que se celebrará en la noche del tres de agosto en el campo del Club de Gracia. Ha legado ya Luciano Vinez, que continuará aquí su entrenamiento. Luis Rayo nos ha expresado la confianza absoluta que abriga en su triunfo

EN LA LIGA DEL SUR

El Little Rock, que es una especie de Boston en este circuito se equicocó ayer y ganó un doubleheader al Atlanta. Los resultados de los cuatro desafíos jugados ayer son los siguientes:

Little Rock, 7; Atlanta, 4.
Little Rock, 1; Alanta, 0.
Chattanooga, 5; Mobila, 2.
Nashville, 1; New Orleans, 0.

NOTAS Y COMENTARIOS DE NUESTRO CONCURSO

JOSE REY.— Cuanto tenga un rato desocupado, entre 9 y 11 de la mañana o 3 y 5 de la tarde, sírvase honrarnos con su visita, porque tenemos verdadero interés en explicarle personalmente los motivos que nos han obligado a eliminarlo de la lista de los ganadores de los días 13, 14 y 18 del presente mes. Pensamos muy bien de todo el mundo, pero casi estamos seguros que usted no ignora del todo las causas.

Venga, venga por aquí, señor Rey, y entre tanto, siga enviando sus cupones, porque a Rey muerto, rey puesto...

MIGUEL ORTOLL.— Se pueden hacer doscientas cincuenta y seis combinaciones los días en que se celebran ocho juegos; es decir, cuando interviene 16 clubs distintos. Nos alegramos que haya ganado la apuesta y no le cobramos nada por haberle servido de juez.

MIGUEL TENORIO.—Usted está incluído entre los ganadores del día 5 de julio, habiendo obtenido todos los puntos correspondientes que, sumados a los que tenía, constituye los que los caballitos llaman "un bonito número". Siga, siga como va, a ver si le da usted una oportunidad a los yankees de conocer de cerca a un "tenorio" cubano.

$300.000

LE OFRECEN A DEMSEY POR UN MATCH DE REVANCHA CON SHARKEY

BOSTON, julio 27.—(A. P.) Tom Goodwin, matcheador dor del Club Atlético Suffolk, de Boston, ha ofrecido a Jack Dempsey una garantía de trescientos mil pesos o el 40 por 100 de los ingresos de taquilla, por una pelea de revancha con Jack Shargey. Goodwin dice que su ofrecimiento es positivamente mejor que cualesquiera otras condiciones que Rickard haya ofrecido al ex champion por un bout con Gene Tunney, y que las diferencias de opinión acerca del knock out de Sharkey en el bout de la semana pasada, justifica plenamente que se celebre otra pelea.

Whitehill superó en un duelo de pitchers a Sam Gray y ganó 3x1

Por una transferencia que le dieron a Galloway, no se registró una lechada

FILADELFIA, julio 27. (A. P.) Los Tigres del Detroit derrotaron hoy a los Atléticos del Filadelfia por score de 3a 1. Earl Whitehill mejoró a Sam Gray en un duelo de lanzadores. Los hombres de Mack escaparon de un alechada en el séptimo, gracias a una transferencia dada a Galloway, a la que siguió un single del bateador emergente Fox y un sacrifice fly.

DETROIT	V.	C.	H.	O.	A.	E.
Warner 3b.	4	0	1	0	0	0
Gehringer 2b.	3	0	1	1	3	0
Manush cf.	3	1	0	4	0	0
Fothergill lf	3	1	1	2	1	0
Heilmann rf.	3	1	1	3	0	0
Neun 1b.	3	0	1	8	0	1
McManus ss.	4	0	2	1	4	0
Woodall c.	3	0	0	8	0	0
Whitehill p.	4	0	1	0	0	1
Totales	30	3	8	27	8	2

FILADELFIA	V.	C.	H.	O.	A.	E.
Bishop 2b.	2	0	0	3	5	0
Cobb (1)	1	0	0	0	0	0
Hale 3b.	4	0	1	1	0	0
Lamar cf.	4	0	0	0	1	1
Wheat lf.	3	0	0	2	0	0
Dykes 1b.	4	0	1	13	1	0
Perkins c.	3	0	0	0	3	0
French rf.	4	0	1	3	1	0
Galloway ss.	3	1	1	5	4	0
Gray p.	2	0	1	0	3	1
Foxx (2)	1	0	1	0	0	0
Powers p.	0	0	0	0	0	0
Collins (3)	1	0	0	0	0	0
Totales	32	1	6	27	18	2

(1) Bateó por Bishop en el 9o.
(2) Bateó por Gray en el 7o.
(3) Bateó por Powers en el 9o.

Detroit . . . . 010 101 000— 3
Filadelfia . . . 000 000 100— 1

SUMARIO: Two base hits: Galloway, Gehringer. Three base hit: Mc Manus. Home run: Heilmann. Bases robadas: Neun 2; McManus. Sacrifices: Heilman, Fothergill, Bishop, Yale. Double plays: Gray, Bishop y Dykes; French y Dykes. Quedados en bases: Detroit 6 Filadelfia 10. Bases por bolas: Whitehill 4; Gray 3; Powers 1. Struck out: Whitehill 4. Hits: Gray 8 en 8; Powers 0 en 2. Pitcher perdedor: Gray. Umpires: Geisel y Owens. Tiempo: 2 horas.

Otro juego más le han ganado los Yankees al team de San Luis 4 x 1

Y con esta victoria, son catorce consecutivas sobre los boys de Dan Howley

NUEVA YORK, juelio 27. (A. P.) Los Yankees vencieron hoy a los Browns, con anotación de 4 a 1, siendo el de hoy el décimo cuarto triunfo de los Yankees sobre el San Luis en esta temporada. Lou Gehrig puso fin a un duelo entre los pitchers Ballou y Pennock dando el trigésimo tercer jonrón en el sexto inning con Ruth en base. El batazo de Gehrig empata con Ruth el número de los jonrones. Durante el mismo inning, Lazzeri bateó su décimo quinto jonrón. Pennock solamente permitió tres hits.

Score:

ST. LOUIS	V.	C.	H.	O.	A.	E.
O'Rourke 1b.	4	0	1	7	1	0
Bennett rf.	4	0	0	3	0	0
Williams lf.	3	0	0	4	0	0
E. Miller cf.	3	1	1	2	0	0
Melillo 2b.	3	0	1	0	1	0
Adams 3b.	2	0	0	0	4	0
O'Neill c.	3	0	0	3	1	0
Gerber ss.	3	0	0	4	0	0
Ballou p.	2	0	0	1	1	0
O. Miller (1)	1	0	0	0	0	0
Totales	28	1	4	24	8	0

(1) Bateó por Ballou en el 9o.

NEW YORK	V.	C.	H.	O.	A.	E.
Combs cf.	3	0	1	1	0	0
Koenig ss.	4	1	1	2	6	0
Ruth rf.	2	1	0	3	0	0
Gehrig 1b.	4	1	1	12	0	0
Meusel lf.	4	0	0	1	0	0
Lazzeri 2b.	3	1	1	2	3	0
Gazella 3b.	3	0	1	3	2	0
Grabowski c.	3	0	1	3	0	0
Pennock p.	3	0	0	0	0	0
Totales	29	4	6	27	11	0

Anotación por entradas:

St. Louis . . . 010 000 000— 1
New York . . . 001 003 00x— 4

SUMARIO: Two base hit: O'Rourke. Three base hits: E. Miller, Koenig. Home runs: Gehrig, Lazzeri. Double plays: Koenig y Gehrig; Gazella, Lazeri y Gehrig. Quedaos en bases: New York 4; St. Louis 1. Bases por bolas: Pennock 1: Ballou 3. Struck out: Pennock 3; Ballou 1. Umpires: Nallin, Dinneen y Ormsby. Tiempo: 1:45.

En un Emocionante Final los Gigantes Derrotaron a los "Cubs" Cuando Terry Bateó un Biangular con Tres en Bases

Una tirada wild de Fitzsimmons ayudó al Chicago para anotar sus dos primeras carreras, y un jonrón de Wilson dió la tercera. No pudo Root contener a los sluggers de John McGraw

NUEVA YORK, julio 27.—(A. P.) —El Nueva York hizo un buen principio en su viaje de regreso del Oeste, venciendo hoy al Chicago con un dramático final en el noveno inning, y obligando a descender a los Cubs al segundo lugar.

Los Gigantes entraron en su mitad del noveno episodio con una desventaja de dos carreras y comenzaron [illegible] realizado dos outs. Bill Terry dió un oportunísimo hit de dos bases, con las bases llenas, anotando los tres hombres embasados y también el propio Terry, después.

Una tirada wild de Fitzsimmons en el primer inning ayudó a los Cubs a realizar sus dos primeras anotaciones, y el décimo octavo jonrón de Hack Wilson, en el tercero, fué la tercera carrera.

Score:

NUEVA YORK	V.	C.	H.	O.	A.	E.
Reese, 3b.	5	1	1	0	1	0
Lindstrom, lf.	5	1	3	2	0	0
Ott, cf.	4	0	1	3	0	0
Mann, cf.	0	1	0	0	0	0
Hornsby, 2b.	5	2	3	4	5	0
Terry, 1b.	5	0	2	10	1	0
Jackson, ss.	4	0	2	2	3	0
Harper, rf.	4	0	0	5	0	0
Taylor, c.	3	0	0	0	0	0
Mueller (1)	0	1	0	0	0	0
Henry, p.	0	0	0	0	0	0
Fitzsimmons, p.	3	0	0	1	0	0
Cummings, c.	1	0	0	0	0	0
Totales	39	6	12	27	10	0

(1) bateó por Taylor en el 9o.

CHICAGO	V.	C.	H.	O.	A.	E.
Adams, 2b.	4	1	0	3	4	0
Pick, 3b.	3	1	0	1	1	0
Webb, rf.	3	1	1	1	0	0
Wilson, cf.	4	1	2	3	0	0
Stephenson, lf.	4	0	1	2	0	0
Grimm, 1b.	4	0	1	8	0	0
Hartnett, c.	4	0	0	4	0	1
English, ss.	4	0	1	5	4	0
Root, p.	3	0	1	0	3	0
Jones, p.	0	0	0	0	0	0
Tolson, (1)	1	0	1	0	0	0
Heathcote, (2)	0	0	0	0	0	0
Totales	34	4	8	27	12	1

(1) bateó por Jones en el 9o.
(2) corrió por Tolson en el 9o.

Anotación por entradas

Nueva York . . . . 000 002 004— 6
Chicago . . . . . 201 000 010— 4

Sumario:

Two base hits: Root, Webb, Wilson, Terry. Home runs: Wilson. Bases robadas: Lindstrom. Double plays: Hornsby a Terry. Quedados en bases: Nueva York 20; Chicago, 6. Bases por bolas: Fitzsimmons, 3; Root, 3; Jones, 1. Struck outs: Root, 4. Hits: Root, 12 en 8 2-3; Jones, 0 en 1-3; Fitzsimmons, 6 en 8; Henry, 2 en 1. Pitcher ganador: Fitzsimmons. Pitcher perdedor: Root. Umpires: Rigler, Wilson y Quigley. Tiempo: 1:59.

ASOCIACION AMERICANA

La lluvia obligó a suspender el juego de Toledo y Indianapolis en el quinto inning, cuando la anotación estaba 4x0 a favor del primero de los clubs citados. Los resultados de los juegos fueron:

Toledo, 4; Indianapolis, 0.
Milwaukee, 2; St. Paul, 1.
Columbus, 8; Louisville, 1.
Minneapolis, 11; Kansas City, 4.

DIARIO DE LA MARINA
CONCURSO SERIE MUNDIAL DE BASE BALL
CUPON-PROGRAMA
DE LOS JUEGOS QUE SE CELEBRARAN EL
JUEVES 4 DE AGOSTO

LIGA NACIONAL
FILADELFIA ☐ en PITTSBURGH ☐
NEW YORK ☐ en CINCINNATI ☐
BOSTON ☐ en CHICAGO ☐
BROOKLYN ☐ en SAN LUIS ☐

LIGA AMERICANA
SAN LUIS ☐ en WASHINGTON ☐
CLEVELAND ☐ en FILADELFIA ☐
DETROIT ☐ en NEW YORK ☐
CHICAGO ☐ en BOSTON ☐

Señale con una cruz las casillas de los Clubs que usted estime deben resultar vencedores.
NOMBRE Y DOMICILIO DEL CONCURSANTE
Sr.. . . . . .
Calle.. . . . . Nº.. . . . .
Ciudad o Pueblo.. . . . . .
Se suplica nombre, dos apellidos y letra clara.

Por apartado que usted viva, nuestros repartidores le llevarán el periódico. Contamos con un extenso servicio. SUSCRIBASE: Llame al M-8404.

M.E.C.D. 2016

FERROVIARIO Y POLICIA SE ENFRENTARAN EL DOMINGO EN EL VEDADO

Es difícil encontrar en boxeo dos personas que piensen lo mismo sobre una decisión

En la pelea Sharkey-Dempsey, ha quedado perfectamente demostrado que siempre se considera injusta la decisión de un referee.—En otros sports, los fanáticos se muestran sportsmen.—Sharkey puede esperar todavía.

(CRONICA DE JOHN KIRWOOD)

NEW YORK, Julio de 1927.— Sigue dando juego el discutido foul de la pelea Dempsey-Sharkey. Después de haber leído atentamente a los mejores expertos de boxeo y de haber oído la opinión general de los fanáticos, he llegado a la conclusión de que, Dempsey y Sharkey ofrecieron una extraña pelea en la noche del 21, en la que ambos salieron vencedores por distintas vías.

Cada espectador dice algo diferente sobre el bout. Los ocupantes del palco de la prensa en su parte norte, declaran que Sharkey recibió un golpe muy bajo del ex-campeón. Los situados en el mismo palco, pero en u parte sur, dicen a su vez que nada anormal ocurrió en el séptimo round, excepto el soberbio izquierdazo de Dempsey sobre la quijada del marinero. Los situados en las primeras sillas del ring aseguran que Sharkey llevaba la ventaja por puntos, y no faltan tampoco los que le consideraban agotado, y en pésimas condiciones de continuar el bout. También hay un grupo, bastante numeroso por cierto, que declaran no haber visto nada del encuentro, debido a lo mal situadas que estuvieron las sillas. Estos descontentos solo aseguran que en esa noche les robaron su dinero, habiéndolos vencido Tex Rickard por ancho margen, pues en cuento a la pelea, no saben quien llevaba la ventaja en esos momentos.

Los situados en las glorietas, esos que pagaron menos que nadie y gritaron más que todo el mundo, aseguran que vieron ganar a Dempsey de calle, aunque no pueden jurar que hubo sus fouls más o menos.

En otros sports, —aunque siempre bajo protesta formal,— los fanáticos aceptan casi siempre el fallo de los jueces. En base ball se grita, se protesta escandalosamente, pero al fin y al cabo se acepta el fallo del umpire y se busca la manera de ganar el desafío. En las carreras de caballos se pide la cabeza de los jueces, pero tan pronto suena la corneta anunciando una nueva competencia, cada cual corre hacia el salón de apuestas y procura desquitarse de la pérdida sufrida anteriormente. Solo en boxeo se pretende ser referee, juez, time-keeper, boxeador y espectador al mismo tiempo.

En Yankee Stadium cualquier hombre podrá gritar: "¡Ladrón! Si fué out por un milla" cuando una decisión va en contra los Yankees, pero tan pronto se acaba el desafío, todos se olvidan de la jugada y solo se limitan a decir: "los Yankees han perdido."

En Boxeo sucede lo contrario. Los fanáticos se empeñan en criticar las decisiones y mantienen firmemente sus protestas aunque hayan pasado semanas enteras después del bout, sin olvidar que los referees, lo mismo que los umpires y demás jueces, pueden equivocarse como cualquier mortal.

Todo depende pues, de como cada cual observe la cuestión.

Hace poco tiempo, en un juego de base ball celebrado en Polo Grounds, Gigantes y Dodgers, llegaron empatados al noveno, viéndose en la necesidad de jugar algunos innings extras. En uno de ellos, Jackson disparó un bestial batazo por el right, muy cerca de la línea de foul, que llegó de aire hacia las gradas. Los fanáticos aplaudieron delirantemente, creyendo que los Gigantes habían ganado el desafío con ese batazo de home run, pero, Tom Connolly, el umpire, declaró la bola foul.

"¡Ladrón! ¡Ciego! ¡Cómprate espejuelos! y otros improperios por el estilo llenaron el espacio, pero Connolly se limitó a decir: "Quizás me haya equivocado, pero, juro haber declarado sinceramente lo que ví". Y nadie más trató de acusarle de haberse privado en la jugada.

El boxeo, desde luego, es muy diferente al base ball, pero para los efectos del referee o umpire, las decisiones lucen lo mismo. Muchas veces ocurren equivocaciones lamentables, pero, son sinceras e hijas de lo que cada uno vió buenamente desde su sitial.

Los partidarios de Sharkey pudieran declarar: "A juicio nuestro, Sharkey ganó por foul, pero el referee declaró que Dempsey había vencido por Knock-out", siendo éste el modo más fácil de defenderse cuando los partidarios del ex-campeón traten de burlarse de ellos en conversaciones particulares.

Yo, desde el puesto que ocupaba en el Stadium, que es precisamente donde Bob Meusel acostumbra hacer sus fenomenales tiros a home, no ví el foul que muchos señalan sobre Sharkey. Para mí la pelea se desenvolvió perfectamente, siendo la victoria de Jack completamente limpia.

Cuando Dempsey perdió su corona a manos de Gene Tunney, muchos de sus partidarios trataron de poner disculpas, declarando que Jack había hecho poco training y otras cosas por el estilo. El ex-campeón, sin embargo, demostró su caballerosidad, diciendo:

"Ganó el mejor de los dos en esa noche."

En otras palabras, reconocía su derrota, y no trataba de poner en entre-dicho la victoria de su oponente, que siempre ha estado considerado como un campeón de papel.

Eso de criticar la decisión de los referees, tan usual en el boxeo, es algo que habla muy poco de los fanáticos del mismo. Si el pugilismo es un sport, no hay razón para dudar de la honradez de los jueces y referees, pues esos puestos son siempre ocupados por sportsmen.

En nuestra opinión, la derrota de Sharkey se debió principalmente al poco caso que hizo de las instrucciones que le diera su manager. Sabemos que le advirtieron que le pelearía desde lejos, pero éltra tó de cambiar golpes, creyéndose más fuerte, y ésto lo mató. Su juventud y poca experiencia decidió fácilmente la batalla.

Sharkey no tiene porqué desalentarse. Actualmente, quitando a Dempsey y Tunney, es el mejor boxeador de la clase heavyweight y muy bien puede esperar par de años más antes de luchar por la corona. Para ese entonces Dempsey habrá desaparecido del ring y Tunney no estará en disposición de discutir con mucho éxito la corona que hoy mantiene. Mientras tanto, tendrá que descubrirse ante Dempsey que le ganó honradamente la noche del jueves, 21, en el ring del Yankee Stadium.

Venció el San Luis en un reñido match, a los Phillies con score 9x8

Se batearon tres jonrones y dos de ellos sirvieron para empatar dos veces

SAN LUIS, julio 27. (A. P.) El San Luis Cardenales celebró hoy el regreso a su ciudad ganándole al Filadelfia Nacional un desafío muy reñido, en el que hubo que jugar once innings para hacer la carrera decisiva, nueve por ocho. Con el score empatado, las bases llenas y dos outs, Blades bateó un single y anotó Douthit la carrera del triunfo.

Frisch empató el score en el noveno con un home run, y Lester lo imitó en el décimo, dando otro batazo cuadrangular que empató nuevamente el carreraje, después de que los del Fila habían anotado una carrera en su half de esa misma entrada. Attreau dió un home run en el sexto.

El score:

FILADELFIA

	V.	C.	H.	O.	A.	E.
Spalding lf.	6	2	3	0	0	0
Sand 3b.	6	2	3	0	3	0
Mokan rf.	3	0	2	0	0	0
Leach cf.	6	1	1	5	0	0
Wilson c.	6	1	3	6	1	0
Thompson 2b.	6	0	1	6	2	0
Attreau 1b.	6	1	1	12	2	0
Cooney ss.	5	0	1	3	7	0
Pruett p.	3	1	2	0	1	0
Willoughby p.	2	0	0	0	0	0
Sweetland p.	0	0	0	0	0	0
Scott p.	0	0	0	0	0	0
Friberg (1)	0	0	0	0	0	0
Totales	49	8	17	32	16	0

Nota: Con dos outs se hizo la carrera decisiva.

(1) Corrió por Pruett en el 5o.

ST. LOUIS

	V.	C.	H.	O.	A.	E.
Holm rf.	4	2	2	1	0	0
Southworth rf.	2	0	0	1	0	0
Douthit cf.	6	1	3	5	0	1
Frisch 2b.	5	2	3	5	7	0
Bottomley 1b.	4	1	0	9	1	0
Blades lf.	4	0	2	4	0	0
L. Bell 3b.	4	1	2	2	4	0
Snyder c.	3	0	0	1	0	1
Schaute c.	2	0	0	2	0	0
Schuble ss.	5	0	1	3	3	0
Sherdel p.	1	2	1	0	3	1
Keen p	1	0	0	0	1	0
Littlejohn p.	1	0	1	0	0	0
Clark (2)	1	0	0	0	0	0
Totales	43	9	15	33	19	3

(2) Bateó por Keen en el 8o.

Anotación por entradas:

Filadelfia . . 000 330 010 10— 8

St. Louis . . 012 030 001 11— 9

SUMARIO: Two base hits: Frisch, Leach, Cooney, Sand. Three base hits: Holm, 2; Mokan. Home runs: Attreau, Frisch, L. Bell. Bases robadas: Frisch, Blades, Bell. Sacrifice: Mokan. Double plays: Sherdel a Frisch a Botomley; Cooney a Thompson a Attreau; Wilson a Thompson; Attreau a Cooney; Cooney a Attreau. Quedados en bases: Filadelfia 11; St. Louis 9. Bases por bolas: Sherdel 1; Keen 1; Pruett 4; Willoughby 2. Struck out: Littlejohn 1; Pruette 3; Willoughby 1. Hits: Willoughby 6 en 5.1-3; Sherdel 11 en 5.1-3; Keen 3 en 2.2-3; Littlejohn 3 en 3; Pruett 8 en 5; Sweetlan 0 en 1-3; Scott 1 en 0. Dead ball: Pruett a Bladee. Pitcher ganador: Littlejohn. Pitcher perdedor: Willoughby. Umpires: Jordan, Hart y Reardon. Tiempo; 2:53.

PROBABLEMENTE JUGARA EL EQUIPO DEL REAL MADRID CONTRA EL RACING CLUB

BUENOS AIRES, julio 27. —(U. P).—De autorizarlo la Asociación Argentina de Amateurs de Balompié se concertará en breve un partido entre el Real Madrid y el Racing Club. Hoy los directores de este pidieron permiso en ese sentido a la Asociación, y se espera su otorgamiento.

El señor Bernabeu, presidente de la delegación del Real Madrid, anuncia que el once español está estudando su incorporación al balompié argentino.

Frontón Habana-Madrid

PELOTEO DE VERANO

Continúa el Habana-Madrid siendo el amo y señor de los espectáculos. Continúan los chicos, maestros de "a punta de cesta", peloteando con bravura, con fe, con agallas, haciendo grandes partidos y en los partidos fundiendo enormes y sobresaltantes emociones, y los fans y las lindas fans, continuamos encantados con los grandes partidos, con las sobresaltantes emociones, con las altas tragedias y con las arrogantes jornadas celebradas tarde y noche en el frontón de nuestras bellas debilidades.

Y la temporada de verano, que comenzó con duda y con temor, ahora marcha de triunfo en triunfo para alcanzar la consagración de una de las mejores temporadas peloteadas allí.

Ayer comenzó la tanda elegante con la despedida del primer partido, de 25 tantos, que salieron a disputar y que disputaron muy a la campana, los blancos Guisasola y Pistón contra los azules Rafael y Labat Mayor, que lo ganaron.

Los blancos no pasaron del tanto 23.

Se peloteó la primera quiniela; se la llevaron Labat Mayor e Ibarlucea, y poco después comenzó la disputa del segundo, de 30 tantos, que pelotearon, de blanco, Ugalde y Salazar, contra los azules Rafael y Labat Mayor. Peloteándolo como un par de fieras, lo ganaron los dos azules, que dejaron a los blancos en el tanto 23, después de hacer no más que una mediana defensa.

Se pelotea la segunda quiniela; cargaron con ella Esquivel y Joaquín; pagaron como las buenas personas, con 36 pesos, y comenzó la tanda nocturna, con el peloteo del tercero de la jornada, a 25 tantos, entre los blancos Labat Menor y Hugues, y los azules Ibarlucea y Paco. Salió de calle; llegó, pasó y fuése sin saludar; un mal educado; lo ganaron de calle los dos blancos, dejando a los dos azules en el tanto 19. Sin empates; pero un buen nocturno.

En la tercera quiniela triunfan Joaquín y Salazar, que pagaron con diez y ocho pesos cada boleto, y entramos en los laberintos del cuarto partido, de 30 tantos, que salieron a disputar los blancos Esquivel y Florentino, contra los azules Labat Mayor y Joaquín.

Y también resultó endeble, feo, aburrido y de calle. Lo pelotearon nada más que medianamente los dos blancos, y bastante mal los dos azules, que mal y todo se quedaron en los 24 de San Juan, lo cual prueba y comprueba que los blancos no hicieron gran cosa, como decimos antes.

Y se llevan la última quiniela Ugalde y Arruti; la pagan con 22 pesos, y llegamos a la gran hora fenomenal, al partido que cierra la jornada, de 30 tantos, que interesa porque lo disputan los blancos Guezala y Ochoa contra los azules Arruti y Mir.

Y por toda alta emoción, un gran empate en dos. Y luego una racha admirable, verdadero monumento artístico de pelota de Arruti, gran delantero, y de Mir, excelente zaguero, que si continúa así llegará a gran profesional. Fué tan ajustada y formidable la tanda, que los dos blancos hicieron bastante para llegar a 22.

Se ovacionó a los niños ganantes.

Hoy lo mismo, a la misma hora, en el Habana-Madrid.

DON FERNANDO.

PROGRAMA PARA HOY

Programa oficial para la función continua que se celebrará desde las 3 a las 12 p. m. del jueves 28 de julio de 1927:

Primer partido a 30 tantos, con apuestas: Ochoa Menor y Hugues, blancos, contra Pascau y Buendía, azules. A sacar ambos del cuadro 13.

AVISO: Teniendo en cuenta el pequeño tamaño de esta cancha y para evitar posibles confusiones, se establece la siguiente regla especial:

Toda pelota que después de salir del frontis pegue en la pared de rebote y en el piso de la cancha, volviendo de nuevo a tocar en el frontis sin haber sido antes devuelta legalmente por el bando contrario, se contará tanto para el bando que lanzó la pelota, sin que pueda ser devuelta después de tocar por segunda vez el frontis.

La Empresa.

Primera quiniela de combinación a 6 tantos con apuestas: Ibarlucea, Labat Mayor, Paco, Guisasola, Rafael y Buendía.

Segundo partido a 30 tantos, con apuestas: Epifanio y Betancourt, blancos; Esquivel y Joaquín, azules. A sacar blancos del cuadro 14 y azules del 13.

Segunda quiniela de combinación a 6 tantos, con apuestas: Pistón, Hugues, Florentino, Joaquín, Esquivel, Epifanio.

Tercer partido amateurs, a 30 tantos, sin apuestas.

Cuarto partido amateurs, a 30 tantos, sin apuestas.

Quinto partido a 25 tantos, con apuestas: Guisasola y Ugalde, blancos; Guezala y Florentino, azules. A sacar blancos del cuadro 13 1-2 y azules del 13.

Tercera quiniela de combinación a 6 tantos, con apuestas: Florentino, Joaquín, Uria, Betancourt, Salazar, Esquivel.

Sexto partido a 30 tantos, con apuestas: Rafael, Salazar, blancos; Ibarlucea y Mir, azules. A sacar ambos del cuadro 13 1-2.

Cuarta quiniela de combinación a 6 tantos, con apuestas: Guezala, Mir, Arruti, Ugalde, Ochoa y Gárate.

Séptimo partido a 30 tantos, con apuestas: Pistón y Gárate, blancos; Arruti y Ochoa, azules. A sacar blancos del cuadro 12 1-2 y azules del 13.

Precio de las localidades:

Entrada general sin derecho a asiento reservado, pero pudiendo ocupar cualquiera que no esté vendida: $1.20.

Asiento de cancha reservado desde las 3 a las 12 p. m.: $0.40.

Palcos sin entradas: $3.00.

Entrada general: $0.30.

Delantero de grada reservado desde las 3 a las 12 p. m.: $0.20.

NOTAS: No se dan contraseñas para salir del local.

De acuerdo con el Reglamento de Espectáculos, la Empresa se reserva el derecho de modificar los partidos anunciados. Si por cualquier motivo se suspendiese el primer partido una vez jugados los primeros quince tantos, no habrá derecho a la devolución del importe de la localidad.

La Empresa se reserva el derecho de negar la entrada al local a toda persona que no guerde la compostura debida o realice apuestas sobre el resultado final de las quinielas sin obtener los boletos en las taquillas destinadas a su venta.

Los Rojos del Cincinati

Viene de la pág. DIECINUEVE)

CINCINNATI.

	V.	C.	H.	O.	A.	E.
Dressen 3b.	4	1	2	1	1	0
Allen cf.	3	1	0	4	0	0
Bressler lf.	3	1	2	3	0	0
Walker rf.	4	0	1	3	0	1
Pipp lb.	3	1	1	8	1	0
Ford ss.	4	1	1	1	2	0
Critz 2b.	3	0	1	3	5	0
Picinich c.	2	0	1	3	0	0
Kolp p.	3	0	0	1	4	0
Totales	29	5	9	27	13	1

Anotación por entradas

Boston . . . . . 000 200 000—2

Cincinnati . . . . . 000 005 00x—5

SUMARIO:

Two base hits: Walker, Dressen. Three base hits: Dressen, Bressler. High: Sacrifices: Graves, Farrel, Critz. Double play: Kolp, a Critz a Pipp; Ford a Critz a Pipp; Burrus a Bancrift a Burrus. Quedados en bases: Boston 2; Cincinnati 5. Bases por bolas: R. Smith 4; Kolp, 1. Struck out: Wertz, 1; Kolp, 3. R. Smith, 7 en 5 1-3; Wertz, 1 en 2-3; Edwards, 1 en 1. Wild pitch: R. Smith. Pitcher perdedor: R. Smith. Umpires: Pfirman, O'Day y Moran. Tiempo: 1:45.

Romeu, Jr., tocó la marcha del éxito en su match de ayer

Esta noche habrá un periodisticidio por parte de G. Olazabal

Romeun Jr, el violinista, realizó anoche el mejor promedio conseguido hasta ahora en el torneo de carambolas por tres bandas que se discuten los amateurs de primera categoría en el Billares Palace. Fué a cuenta de otro músico—Roldán—que "el hombre violín" ejecutó en sesenta tacadas las 40 carambolas. Aunque estamos seguros de que en sucesivos matches habrán de ofrecerse mejores promedios esto prueba que ya "van entrando en calor". Roldán quedó en 26 tantos.

El primer partido entre López, el "Bambino" y su antagonista el droguista fué suspendido porque—rara avis— el farmacéutico estaba enfermo (a la justicia prenden) y López aunque tenía derecho al forefeited no quiso aceptarlo, probando así que quienes ganan juegos sin fajarse sobre el verde, "son otros López".

Esta noche todo parece indicar que habrá desastre periodístico en el partido estelar, porque B. J. Perdomo tiene que batirse nada menos que con Gustavo Olazabal. Es decir, un candidato al sótano contra uno al primer lugar.

En el primer turno de la noche, en el match de segunda categoría, se baten hoy el militar Ovares y Romeu senior, es decir, el pianista. En este torneo el hijo juega en la primera categoría y el padre en la segunda... Estos muchachos siglo viente son así.

Esta vez, el zurdo terrible figura también en el campeonato y el número doce lo hizo Rodríguez, el muchacho que tiene el record de mayor tacada entre los amateurs (y desde luego en un match extraoficial) por haber disparado doce seguidas en un juego contra Manolo Gutiérrez.

A TRIPULACION . .

Viene de la pág. DIECINUEVE)

lético de la Policía, los mismos que publicamos ayer que integrarían el crew de cuatro, los que son: a saber, stroke, Luis Otero; 3 Lafourcade; 2 Grandal; 1 Gabriel Fiol y timonel Mario Martínez Lufriú, llevando de suplente a Masó y de coach y delegado a Narciso S. Martí. En el mismo tren irán las canoas, pero con la que seguramente remarán es la llamada "Carlos Miguel de Céspedes", con lo que es de temer más que nunca el aguerrido crew policíaco, pues el nombre de la canoa es de suerte y buen augurio. Es muy posible no pueda concurrir el entusiasta y caballeroso capitán Félix Infiesta, presidente del Club Atlético de la Policía, por obligaciones del servicio ese día en esta capital.

Los Ferrocarriles Unidos de la Habana mandarán varias excursiones a Cárdenas, para las que han rebajado el precio del boleto del pasaje enormemente a menos de la mitad, poniendo ida y vuelta en primera clase en ¡CUATRO PESOS! y de segunda clase, también de ida y vuelta, en solo ¡DOS PESOS Y MEDIO! Esa es la mejor manera de ayudar a Cárdenas en sus grandes fiestas náuticas, en sus deportes de agua, como hace pocos días ayudaron a Cienfuegos. ¿Quién deja de ir a Varadero a presenciar las regatas con precios de pasaje tan ínfimos? En un tren especial directo, que partirá de la Estación Central a las doce y treinta de la madrugada del sábado al domingo, rigen esos precios también, y en cuyo tren se llega descansadamente muy a tiempo para presenciar las regatas.

Desde el año 1918 en que se ofreció la copa Cuba a las tripulaciones de canoas competidoras, por ley del Congreso del 14 de junio de ese mismo año, hasta la fecha, han ganado las regatas los clubs en el siguiente orden:

1918: Vedado Tennis Club.
1919: Centro de Dependientes.
1920: Habana Yacht Club.
1921: Vedado Tennis Club.
1922: No hubo regatas.
1923: No hubo regatas.
1924: Liceo de Cárdenas.
1925: Universidad.
1926: Habana Yacht Club.
1927: ¿...?

Un telegrama recibido anoche de nuestro corresponsal en Cárdenas, señor González Bacallao, que no cesa en su labor de trasmitirnos noticias del enorme entusiasmo reinante en Cárdenas y en la Playa Azul, con motivo de las regatas y de su gran semana de fiestas, nos dice lo siguiente: "Mr. John Schultz, el magnífico coach del Náutico de Varadero, ya tiene seleccionado en firme su tripulación, según comuniqué ayer, y no deja a los muchachos ni a sol ni a sombra, está siempre vigilante en el training, habiendo hecho esta mañana la tripulación un tiempo increíble al cubrir los dos mil metros que comprende el recorrido por la copa Cuba. Ese tiempo no lo comunico por habérseme así pedido por el coach y comodoro del Náutico, pues quieren sorprender en la misma o parecida forma que lo acaba de hacer en Cienfuegos el doctor Antonio González Falcón, pero puedo asegurarles que ese tiempo, si lo hacen el domingo, va a resultar un "robito".

El club house del Náutico se encuentra casi abarrotado de distinguidas familias de esa capital y de esta provincia; se rema, se baña en las deliciosas aguas del mar, se come en las magníficas terrazas del club, se baila y vive la vida. La señorita Fina La Rosa, la sin par "Mis Varadero", continua desempeñando su papel de Reina a las mil maravillas entre el agasajo y la admiración de propios y extraños".

Después de todo esto sólo hay que hacer una cosa: preparar las maletas, ver si nos falta algún cuello, si las camisas están presentables, lo mismo que las majaguas y la ropa interior, donde hay que poner abundancia de calzoncillos cortos, los zapatos de tennis, procurar que no estén rotos, el peine, la maquinita de afeitar, pasta dentrífica, el aceite que nos hace aparecer químicamente jóvenes etc. etc.. hacer la maleta, en una palabra, y tomar un fotingo para sacar el boletín en la Estación Central.

Guillermo Pi.

El team del Dependientes se anotó su tercera victoria sobre el Santos Suárez

Colocándose de este modo en franca posición para cargar con los honores de la serie que están efectuando.—El score fué de 33 x 32, siendo J. Valdés el encargado de poner la enseña detallista a gran altura

El team de basket ball del Centro de Dependientes está a punto de llevarse los honores en la serie que está celebrando con los muchachos del Santos Suárez Tennis Club. El lunes por la noche, al efectuarse el cuarto juego, jugaron con muchísimo entusiasmo, y aunque tuvieron un final apretadísimo, lograron anotarse la victoria con score de 33 por 32.

Fué este un encuentro interesante en el que ambos equipos lucharon denodadamente por anotarse el triunfo. Los detallistas, para asegurarse en el primer lugar, y los "Santos", para lograr un empate a dos juegos.

Durante el curso del primer half ambos fives siguieron un juego movido, lleno de pases inteligentes, y esto hizo posible que al terminarse el tiempo el score marcara 18 x 15 a favor de los Viboreños. Goals de Planas, Guemes y Coll fueron bastantes decisivos por parte de los Santos, mientras que Bacarisse y Valdés hicieron lo mejor del Dependientes, que siguiendo su costumbre, perdió terreno en el half inicial para luego empatar el scorer e irse arriba en los finales.

Cuando se inició el segundo half, los partidarios del Santos Suárez pensaban entusiasmados en un posible empate y no faltaron tampoco las sonrisas de las lindas viboreñas que, confiaban en el triunfo del team de sus simpatias. Pero, la realidad fué muy distinta. Los fanáticos del Santos Suárez pensaron ganar anchos, creyeron la victoria asegurada, pero no contaron con el diligente Valdés, quien acabó con "la quinta y con los mangos" anotándose una serie de canastas sucesivas que hicieron posible el empate del score.

Varios pases seguidos, un pivot estupendo de Avello y un tiro certero de Lalo Chávez puso al Dependientes al frente en la anotación continuando despues el bombardeo de canastas hasta que el score se puso 30 x 22 a favor de la enseña negriroja.

En estas condiciones, los "Santos iniciaron un buen rally anotador y lograron ponerse a muy corta distancia gracias a buenas canastas de Planas y Guemez. Despues siguió el juego de pases por ambas partes, pero ya en los finales, el Dependientes logró subir su score hasta 33 puntos, que fué suficiente para anotarse la victoria, pues aunque sus contrarios lograron anotarse algunos goals más, se quedaron bastante cortos en la jira, y perdieron con anotación de treinta y tres por treinta y dos.

Con este motivo, la situación de los dos clubs en la serie es la siguiente:

	G.	P.	Ave.
Dependientes	3	1	.750
Santos Suárez	1	3	.333

Los distinguidos en este juego del lunes fueron muchos, pero creemos que nadie mejor que el forward Valdés, del Dependientes, para llevarse todos los honores, ya que él con su actuación, fué el eje principal de la victoria de su club.

El score:

DEPENDIENTES.

	Fig	Fog	FC
Bacarisse, F	3	0	0
Valdés, F.	8	0	0
Chávez, C.	4	1	2
Avello, g.	0	1	2
Prio, g.	0	1	3
O. Prio, g.	0	0	0
	15	3	7

SANTOS SUAREZ

	Fig	Fog	FC
Mazon, F.	1	0	1
Planas, F.	7	1	2
Guemez, C.	4	1	0
Coll, g.	3	0	3
Diaz, g.	0	0	0
	15	2	6

TOTALES:—

Dependientes 33

Santos Suárez 32

Referee: Otilio Campuzano.

Anotador: E. Casas.

Time-keeper: Carlos Fontane y J. Parets.

Jugado en el floor del Santos Suárez.

Alegando el historial de guerra de Jack Dempsey, el abogado Elliot ha solicitado un interdicto contra el bout con Tunney

Pero a pesar de esa protesta, la Comisión Atlética de Illinois, repite su anterior solicitud, invitando a Tex Rickard.—Este desechó el campo de los Gigantes.—Los Angeles también pide para sí la pelea

CHICAGO, julio 27. AP. La primera medida hostil a la celebración de la pelea Tunney-Dempsey, en septiembre próximo, por el Campeonato del Mundo, tuvo lugar hoy al mismo tiempo que Tex Rickard salía hacia este lugar para conferenciar con los delegados del Alcalde Thompson sobre las posibilidades de emplear el Stadium de Soldiers Field, donde el año pasado se celebraron los principales actos públicos del Congreso Eucarístico Internacional.

El abogado J. Kentnner Elliott, hizo una solicitud en el Tribunal de Circuito para lograr un interdicto contra la pelea, alegando el historial de guerra que tiene Jack Dempsey. El letrado dice que el bout que se proyecta es contrario a la paz y al buen orden de la sociedad en general.

TODO SE ARREGLARA

Pero esta nota menor de protesta no ha impedido que la Comisión Atlética de Illinois haya renovado su solicitud del match, repitiendo su anterior invitación a Tex Rickard.

Según el Presidente de la Comisión Mr. Richeimer, el organismo dará todo el apoyo que pueda al bout por el título mundial, aunque la pelea ha de hacerse de acuerdo con las reglas de Illinois y respetando las leyes.

George F. Getz, millonario carbonero y jefe del comité de Asuntos Vívicos del Alcalde Thompson, es el hombre que tratará con Tex Rickard cuando este llegue mañana.

DESECHO POLO GROUNDS

NUEVA YORK, julio 27. AP. Antes de salir a última hora de hoy en dirección a Chicago, probable teatro de la pelea de Gene Tunney y Jack Dempsey dentro de dos meses por el título mundial de los heavies, Tex Rickard acabó con las esperanzas de New York, de que se celebre el gran bout en cualquiera de sus stadiums.

Aunque Rickard dijo que por lo menos en dos días no sabrá definitivamente dónde ha de celebrarse la pelea, no perdió tiempo en desechar la oferta de Charles A. Stoneham, Presidente del New York Gigantes, de los terrenos de Polo Grounds, los cuales tienen capacidad para dar cabida a un número de espectadores que producirían dos millones de pesos, pagando cincuenta dollars por el asiento más caro.

CHICAGO A FILADELFIA

—Lo que necesito es una Arena que sirva para 125 mil o más espectadores y Nueva York no tiene nada de eso—declaró Rickard—. Chicago me ofrece algo así, como también Filadelfia y en ambas ciudades el precio máximo puede ser de cincuenta pesos por asiento, contra los 25 dólares de aquí. Pero todavía no sé en defintiva dónde la pelea va a celebrarse, y no podré decirlo hasta que vuelva de Chicago.

TAMBIEN LOS ANGELES

LOS ANGELES, Estado de California, julio 27. AP. Los Angeles recibió a Jack Dempsey con la demanda de que el conquistador de Jack Sharkey pelee con Gene Tunney, por la reconquista del título mundial de los heavies, en esta ciudad.

Dempsey no había acabado de abrirse paso por entre las cincuenta mil personas que se reunieron para recibirle, y las que trescientos policías no podían contener, cuando un grupo d ehombres de negocios, con Richard Ferris a la cabeza, le propuso que la pelea con Tunney se efectuase en Los Angeles .

CARROS INSCRIPTOS PARA LA CARRERA DE AUTOS EN LA PISTA DE SAN SEBASTIAN

SAN SEBASTIAN, julio 27. —(U. P). — En las carreras de doce horas se han inscripto:

Categoría de 3,000 a 5,000 centímetros: Un Lorraine y un Detrich, y los corredores Brison y Bloch, franceses; dos Peugot, y los corredores Chasagne, Laly y Duray, franceses.

Categoría de 1,500 a 2,000: Un Bignan, corredores Rossi y Burie, franceses.

Categoría de 1,100 a 1,500: Un Bugatti, corredor, Sabipa, italiano; un Lombard, corredor Christian, francés.

Categoría de 750 a 1.100: Un Samison, corredores Alvarado y Pedrasa, españoles; un Ehp, corredor Busionne, francés; dos Buc, corredores Zubiaga, español y Joncy, francés. Un Amilcar, corredor Acosta, español.

Los cubanos en el Norte

A continuación van los scores de los playeres cubanos que ayer jugaron en los desafíos celebrados en las ligas menores:

	V.	C.	H.	O.	A.	E.
Cueto	4	7	0	0	3	0
Olivares	4	1	1	2	4	0
Segundo juego.	2	0	0	3	6	0

De Paito Herrera no hemos recibido nada. Y de Gutiérrez, que juega también en el Springfield, tampoco.

El team de Joseito, el Providence, no jugó.

Palmero y Eckelson, no entraron en acción tampoco por sus clubs no jugaron.

Torneo Internacional de ajedrez en Londres

LONDRES, julio 27 — (AP).— He aquí los resultados de hoy del Torneo Internacional de Ajedrez:

Novena vuelta: Austria derrotó a Dinamarca, dos y medio por uno y medio.

Décima primera vuelta: Checo-Eslovaquia derrotó a Inglaterra, dos y medio por un y medio; Suiza a Holanda, dos y medio por uno y medio.

Décima segunda vuelta: Inglaterra derrotó a Argentina, dos y medio por uno y medio; Dinamarca a España, 4 por cero; Checo-Eslovaquia a Italia, dos y medio por uno y medio; Suecia a Francia, 4 por cero; Bélgica a Austria, dos y medio por uno y medio; Suiza a Hungría, dos y medio por uno y medio; y Alemania a Yugoeslavia, dos y medio por uno y medio.

Los scores por puntos después de los juegos de hoy:

Hungría 32 y medio; Dinamarca 30; Austria 29; Alemania 29; Inglaterra 27 y medio; olanda 27; Checo-Eslovaquia 26; Suiza 25 y medio; Argentina 24 y medio; Yugoeslavia 23; Italia 22; Francia 20; Bélgica 17 y medio; Finlandia 16 y España 12 y medio.

Holanda y Finlandia son las únicas naciones que tienen un juego suspendido.

LIGA NACIONAL DE AMATEURS

Los juegos señalados para el próximo domingo por la Liga Nacional de Amateurs, son los siguientes:

En el Stadium, en el primer turno, Fortuna vs. Habana Yacha Club, creyéndose por todos que la novena de la Playa haga lo posible por acabar con la cadena de triunfos consecutivos que vienen confeciconando los Blanqui-negros los cuales esperan seguir su línea victoriosa hasta el primer lugar. Atlético de Cuba y Loma Tennis jugarán en el segundo turno, esperándose un buen juego, ya que ambas novenas están bastante parejas.

En Marqueses Field: a primera hora, Ferroviario vs. Policía, siguiendo después el juego de Marqueses y Caribes, que a juicio nuestro es el más importante de la presente semana basebolera.

HOMBRES

Faltos de energía, nerviosos, musculares, gastados por abusos de Venus, alcoholismo, pesares, estudios, etc.; viejos sin años, recobrarán las fuerzas de la juventud con el VIGOR SEXUAL KOCH, de uso externo. Los medicamentos al interior, si son débiles, estropean el estómago y no producen efecto, y si son fuertes, matan la salud. El VIGOR SEXUAL KOCH se vende en las boticas bién surtidas del mundo. Si desea determinar su grado de DEBILIDAD, pida a la CLINICA MATEOS, Arenal 1-1o., MADRID, (España), el GRAFITO SEXUAL, y lo recibirá gratis por correo reservadamente. En la Habana, se encuentra a la venta en la farmacia Taquechel, Obispo 27, y Droguería Sarrá.

7306 3 d-28

FERROCARRILES UNIDOS DE LA HABANA

PARA LAS REGATAS EN VARADERO

Domingo, Julio 31 de 1927.

TREN ESPECIAL A CARDENAS

Combinando con Guaguas y Remolcadores para y desde Varadero que cobrarán 50 y 40 centavos respectivamente en cada dirección

EN PRIMERA: $ 4.00 — EN SEGUNDA: $ 2.50

Salida de Estación Central: 12:30 a. m. (MEDIA NOCHE DEL SABADO AL DOMINGO).

Regreso de Cárdenas: 3:55 p. m. o 5:35 p. m. del domingo, a opción del viajero.

LA ADMINISTRACION.

ALLONES
EL CIGARRO DE DISTINCION
Ramon Rodriguez
CALIDAD EXTRA
CAJETILLA DE LUXE
12 CIGARROS
¡¡¡ 5 CENTAVOS !!!
GARANTIZAMOS QUE ESTE CIGARRO ESTA ELABORADO CON TABACO EXCLUSIVAMENTE DE LA FINCA "EL COROJO" DE SAN LUIS VUELTA ABAJO
Ramon

CINCO MIL COMENSALES Y OCHO MIL ESPECTADORES EN EL BANQUETE CELEBRADO EN EL CASINO CAMPESTRE DE CAMAGUEY EN HONOR DEL PRESIDENTE DE LA .....

(Viene de la pág. DOCE)

Mario Mendoza, representante de la Compañía Cubana de Contratistas, manifestó que ha tratado de hacer las proposiciones más bajas, dentro de un plan bien estudiado y calculado por expertos en esta materia; pero que si le adjudicaran la subasta por la proposición de Beltrán y le regalaran quinientos mil pesos para que la ejecutara, renunciaría a ella por tener la seguridad de perder dinero.

No obstante esta declaración, el señor Beltrán estima poder efectuar la obra si se lleva la subasta.

Los miembros de la subasta que pertenecen a Santiago emitirán su informe para que cuando el tribunal se reúna en la Habana pueda dictaminar.— Perera, corresponsal.

DONATIVO DEL GENERAL MACHADO PARA EL SANTUARIO DE LA MILAGROSA

(Por Telégrafo)

SANTIAGO DE CUBA, julio 27.—DIARIO, Habana.— El General Gerardo Machado hizo entrega a la señora Venturita Bover de Barceló de la cantidad de quinientos pesos para que los hiciera llegar a manos del cura párroco en nombre de su pletecita Nenita Grau Machado.

La señora del gobernador oriental hizo hoy entrega personalmente de dicho donativo.

El gesto del Presidente debe ser imitado por otras personas, pues resulta penoso que no haya podido terminarse el Santuario de la Patrona de los Cubanos, por falta de recursos.— Perera, corresponsal.

DISCURSO PRONUNCIADO POR EL DOCTOR GUAS INCLAN, PRESIDENTE DE LA CAMARA DE REPRESENTANTES EN NOMBRE DEL GENERAL MACHADO, EN EL ACTO DE LA SUBASTA DEL ACUEDUCTO DE SANTIAGO DE CUBA

CAMAGUEY, julio 27.—DIARIO, Habana.

Después de terminada la subasta para la construcción del acueducto de Santiago de Cuba, se celebró en el Ayuntamiento de esta ciudad el acto por el cual se hizo entrega al Sr. Presidente de la República del diploma declarándolo hijo adoptivo; pronunciando un bello discurso el concejal Sr. Molina.

Sintiéndose fatigado el Gral. Machado delegó en el Dr. Rafael Guas Inclán, Presidente de la Cámara de Representantes, para que diera las gracias en su nombre al Municipio santiaguero.

El Dr. Guas se expresó en estos términos:

Señor Presidente del Congreso, Sres. Secretarios, Sr. Gobernador, Sr. Alcalde, Sres. Concejales, y autoridades orientales.

El Hon. Sr. Presidente de la República lo acaba de decir. El débil eco de mi voz va a pretender el milagro de expresar la sentida gratitud del Sr. Presidente de la República por el acto que se acaba de realizar. Para un patriota excelso, para un hombre que concibió la patria, agonía y deber como pensara Martí, para un hombre que le ofrendó la juventud en enérgica de los primeros años de su vida, para un patriota, que como supremo ideal de la redención de un pueblo sacrificara fortuna, bienestar, posición; para un gobernante que ha conocido las más contradictorias emociones, este acto tiene una extraordinaria importancia, un alcance especial, una compensación espiritual que le ha de dar fuerzas para seguir luchando como hasta hoy por el bienestar y prosperidad de nuestra República. Para quien ocupa la más alta magistratura de un país por el cance, a veces sinuoso y quebrado de los partidos políticos, amalgama natural de intereses y de aspiraciones personales, para el gobernante que asume la suprema dirección de un pueblo, la silla de la Presidencia tiene más de esclavitud y de agonía que de felicidad y ventura para el hombre que frente a diarios problemas, difíciles peticiones de índole variada para el gobernante que recibe en ejercicio de sus deberes la demanda llorosa de un padre en perdón para un hijo delincuente, y se resiste, y que ahoga los sentimientos noblísimos de piedad para defender así los intereses ajenos, para el Presidente de la República que recibe la petición suplicativa del amigo a quien no puede complacer, del político a quien no puede satisfacer, para el hombre que se ha consagrado durante dos años al cuidado de múltiples problemas, de múltiples aspiraciones, de múltiples dificultades, imponiéndose por encima de esos obstáculos, como si escalara la altura majestuosa de vuestras montañas y hubiera podido contemplar desde allí todas esas dificultades, para en medio de ellas alzar una vez más su palabra de reto, para seguir inflexible y sereno, para el gobernante que de esa manera que expresó recoge múltiples censuras y crítica, actos de esta naturaleza, decía yo, entrañan la compensación espiritual de tantas amarguras como nublan su alma de gigantes, ya que esos sinsabores, esas agonías, esas dificultades, tienen en cambio la compensación de actos que demuestran que no en balde se ha trazado una norma y se ha escogido un camino que conduce a la suprema conquista de los también supremos intereses nacionales orientales.

Oriente es una provincia de maravilla. Para el viajero que os visite sin saber de esta tierra apenas otra cosa que el perfume de sus leyendas, sin otros conocimientos que el de estar la cuna de aquella raza de bravos que engendraron dos guerras y al cabo de ellas una patria, para el hombre venido de otras tierras, de otras provincias, creyendo que su terruño es único e incomparable, ¡qué sorpresa experimenta al llegar a Santiago de Cuba! Porque junto con la hermosura, la infinita hermosura de estos paisajes orientales, en que se completa, no buscar de la estética el azul de los cielos y el verde de las montañas en todas las lomas, con la tonalidad múltiple que el sol produce en su verdor, en este Oriente maravilloso, no sabe uno qué admirar más, si la leyenda de su historia, si la vida de sus héroes, si el panorama del paisaje, si la belleza de sus mujeres, o si el trato gentil, abierto, franco amable, de estos campechanos santiagueros, de estos campechanos orientales.

Hay lugares en los cuales uno se siente eternamente extraño, hay ciudades con las cuales jamás se compenetra la psicología individual, hay lugares en los cuales jamás se llega a la confraternidad con las personas que allí viven, y este Oriente soñador, este Oriente encantador, estos orientales sugestivos, no sé si por el dejo dulce de su voz o por la alegría de su carácter franco y generoso, penetran tan profundamente en el corazón, que tan pronto como uno llega a Santiago, se siente ya en el alma el influjo de su carácter y en el corazón todos los lazos de la amistad y el cariño, como si hubiera permanecido largo tiempo en ella.

Yo he recibido las más variadas emociones en esta excursión a Oriente, atravesamos parte de la provincia habanera, de un extremo a otro la región matancera, hemos atravesado también la región inquieta de Las Villas, inquieta por la presencia de su hijo preclaro y predilecto, el Gral. Gerardo Machado y, cuando al atravesar las Villas inquietas, tanto en las grandes poblaciones como en los más insignificantes paraderos, vi el entusiasmo de las mujeres y de los hombres, y la expresión de cariño pintada en sus ojos; yo le dije: General Machado, cómo se conoce que estamos en vuestro terruño, cómo se conoce que estamos en Las Villas, en estas Villas donde veo reflejar en los ojos de las mujeres, de los hombres y de los villareños. Sin embargo, de que en la Habana hube de observar en los que os contemplaban, yo creía bién muestras de afecto y adhesión que esas miradas, esas muestras de de los niños, el cariño y la lealtad y en la provincia de Matanzas tamcariño no había de encontrarlas más que en la región villareña. Qué engaño, qué equivocación! porque el testigo imparcial que no conociera los antecedentes y que hubiese visto el espectáculo de Las Villas, y al propio tiempo el espectáculo imponente que ofrecía Santiago el día de vuestra llegada, sentiría surgir en su espíritu esta pregunta. General Machado, ¿eres villareño o naciste en el Oriente? y es que el homenaje que os han tributado todas las clases sociales de Santiago, ha tenido caracteres de apoteosis.

Los que hacemos política sabemos de homenajes, los que hacemos política sabemos de esa corriente subterránea, de mano hábil de un director que la dirige, los que hacemos política sabemos cómo se prepara un homenaje y cuánto engaño y cuánta falsía hay en muchos de ellos, pero los que sabemos de esas cosas por habernos penetrado de la psicología de las multitudes, no buscamos en los homenajes solamente el número de sus concurrentes, ni tampoco el esplendor, el lujo del recibimiento, buscamos esa alegría, ese entusiasmo que no se prepara, que no se crea, que no se organiza, que obedece más bien a un sentimiento del corazón, y los sentimientos del corazón, como sabéis, son irreflexivos, se deben no a la habilidad de un jefe político, sino más bien a la conciencia de todo un pueblo que quiere, que respeta, que admira.

El gobernador Barceló debe haber pasado horas de amargura en estos días. Yo asistí con él hace algún tiempo, a una fiesta organizada en otra provincia cubana, y frente a la magnitud de aquella demostración alguno de los presentes le dijo en son de reto: Gobernador, prepárese en Oriente.

Y yo ví la expresión de su cara, ¡estaba triste! No contestó al momento, y fué preciso que yo contestara por él estas palabras: Al General Machado Oriente no le reserva el porvenir, porque ya le reservó el pasado. (Aplausos).

Con todo, el Gobernador Barceló, que tan profunda devoción profesa al Gral. Machado, debe haber sentido esa amargura que produce siempre la duda y la vacilación, pues tal vez debió temer, como temíamos todos, que el recibimiento a nuestro querido Presidente no respondiera a la magnitud de sus prestigios. Por eso su cara estaba alegre, campechana, complacida, cuando desde lo alto del soberbio edificio del Palacio Provincial veía desfilar aquella imponente manifestación, interminable, a la que concurrieron hombres pertenecientes a todas las filiaciones políticas, a todas las clases sociales, observando con extrañeza y simpatía, que lo mismo iban jinetes en briosos corceles, que el médico, el abogado, que desfilaban algunos de aquellos veteranos en rocinantes flacos y débiles en monturas desgarbadas y pobres, llevando sobre el pecho una medalla reluciente que acreditaba su pasado y en sus ojos algo que relucía más que la medalla.

La alegría de saber que sus esfuerzos y trabajos sufridos en la guerra para redimir nuestra patria, eran coronados por el advenimiento de un hombre que está hoy en el poder para hacerla aun más grande, en la era de la paz.

Acabo de saber que la provincia habanera se prepara a recibir al General Machado, y yo le acabo de decir al Gral. Machado, que tengo miedo, le acabo de decir al Gral. Machado que siento cierta pesadumbre de que mi provincia (permitidme la vanidad de decirlo) la más liberal de la República, no tenga tiempo suficiente para quedar si no a la altura de este Oriente, a una altura que guarde consecuencia con la grandeza de la provincia y con la grandeza del Gral. Machado. Tengo la certeza de que la Habana habrá de recibirlo como él se merece, mas si el recibimiento no tuviera las proporciones colosales de este oriental, discúlpenos Gral.; pero es que estamos habituados a verlo de cerca y a conocerlo. Teníais los orientales el acicate, el estímulo de que por primera vez en la historia de Cuba, un Presidente abandona el Palacio Presidencial de la ciudad capitalina para venír al extremo oriental de la República y confraternizar con su pueblo, para saber de sus necesidades, conocer sus agonías y tratar de remediar sus angustias. Los habaneros no tenemos esa curiosidad, porque los habaneros gozamos un día y otro de la presencia del Gral. Machado, que es un Presidente que se prodiga. El Gral. Machado acude a la Cámara de Representantes cada vez que es preciso, como acude al Senado, como acude a todas las Secretarías, como inaugura las obras más insignificantes, como está en todas partes inyectando donde quiera que se encuentre la fe, esa fe colectiva y comunicativa que hace grande la virtud del Gral Machado, y ese optimismo sano del justo que tiene el sortilegio de ir a todos los corazones, porque cuando las multitudes no creen y dudan, el Gral. Machado llega, habla, convence y ya todos creen.

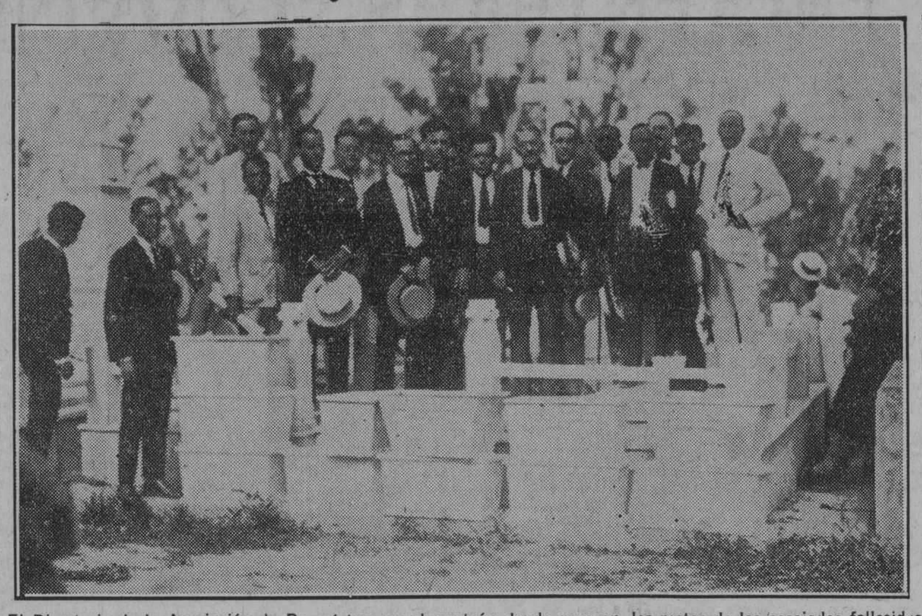

El Directorio de la Asociación de Repórters en el panteón donde reposan los restos de los asociados fallecidos y que ayer fueron trasladados al osario. Con los miembros del Directorio aparecen los familiares de los fallecidos

Es posible que los santiagueros dudaran de la construcción de su acueducto; tan vieja era la promesa, tantas veces se les había ofrecido, que nada de extraño sería que dudasen, pero ahora yo me atrevería a firmar que en la tarde de hoy no hay uno solo que vacile en su fe, en su creencia absoluta de que pronto lo tendrá, porque el Gral. Machado tiene la suprema virtud de cumplir todo lo que ofrece y todavía no se ha dado un solo caso de que no haya cumplido lo que ha ofrecido, porque ha sido un político honrado que no lanzó programas fantásticos ni dijo a nadie sus propósitos, sino a posteriori, cuando era ya Presidente, cuando no necesitaba decirlo y por eso nos sorprendió a todos, cuando nos manifestó sus ideas, cuando nos aseguró que se proponía regenerar nuestras costumbres, por eso el Presidente Machado es el único Presidente viajero que hemos tenido, es el único que no le ha temido a las provincias y lo que es más grande todavía, tampoco le ha temido al extranjero.

El único Presidente que se dispuso a entrar en la Casa Blanca asistido de la soberanía de todo un pueblo y no ha ido a sufrir un regaño, ni a adularla, sino que ha ido con la tranquilidad de conciencia que experimenta el hombre que representa a un pueblo pequeño, pero que siendo pequeño, tiene las mismas simpatías, goza de las mismas libertades que los grandes y ha llegado a ser admirado por el mundo de tal manera, que decir cubano en América o en Europa, significa tanto como decir simpatía, gentileza, decencia. (Grandes aplausos).

El Gral. Machado no me ha dado instrucciones para que hablara, me dijo tan solo que hablara en su nombre, yo no sé si he cometido lo que en términos jurídicos se llama un exceso del mandato. (El Gral. lo interrumpe y le dice que le ha dado un poder amplio. Risas y aplausos). Os lo agradezco General, tanto más cuanto que al improvisar estas frases incoherentes y desaliñadas me ha bastado abrir los labios a la verdad para que ésta fuera sencilla y pura.

Orientales, recibid el saludo de la Habana que represento en este acto y sabed que en este instante, las dos provincias, desmintiendo la geografía y los mapas, rompen la lejanía y se funden en un abrazo de simpatía y de cariños.

(Versión taquigráfica de José M. Larrazábal.)

DISCURSO DEL DR. SANTIAGO REY PRONUNCIADO EN EL BANQUETE OFRECIDO AL SR. PRESIDENTE DE LA REPUBLICA EN EL HOTEL "VENUS", DE SANTIAGO DE CUBA

CAMAGUEY, julio 27.—DIARIO DE LA MARINA.—Habana.—Discurso pronunciado por el doctor Santiago C. Rey en el banquete celebrado en la noche del 26 de julio de 1927, en el hotel "Venus", de Santiago de Cuba, banquete que le fué ofrecido al Honorable señor Presidente de la República. Versión taquigráfica del señor José M. Larrazábal). El doctor Santiago C. Rey tomó la palabra y comenzó diciendo:

Honorable señor Presidente de la República.

Sr. Gobernador de Oriente.

Señores:

Pocas veces como esta noche honda pesadumbre ha dominado mi espíritu, cosa excepcional en instantes de intensa alegría y de grande regocijo; pero es que quebrantos físicos, súbitos, pero deplorables, habrán de impedir que respondiendo a los más íntimos y sinceros requerimientos del alma, pueda yo expresar aquí esta noche el pensamiento y el sentimiento que constituyen el interés fundamental del Partido político a cuyo nombre hablo.

Excusadme, pues, si no respondo a las esperanzas que hayais podido cifrar en mis palabras de esta noche, pero excusadme en gracia no sólo a mi salud quebrantada, sino a la sinceridad en que habrán de inspirarse mis breves palabras; también con oriental, pero justificado entusiasmo, decíame hace dos noches el señor Ibrahim Arias oyendo mis admiraciones por la belleza incomparable con que la naturaleza singularizó esta región de Oriente, decíame que no ya los espíritus contemplativos exclusivamente, ni tampoco los fervorosos creyentes del cielo, sino todos, absolutamente todos los hombres cuando alcanzan las cumbres portentosas de esas montañas imponentes y majestuosas, siéntense de súbito estremecer, y con santo recogimiento, vuelven la vista al cielo, siendo el alma y no la voluntad, el alma desbordante de gratitud y de ternura infinita, la que da gracias al Creador por tantas y tan sublimes bellezas que encierra la región oriental.

Decía bien el distinguido oriental, decía bien, porque no la voluntad, sino el alma, ha hecho elevar mi corazón y mi pensamiento para admirar tanta belleza en las mujeres, tanta majestad y tanta grandeza en las montañas y tanto amor, tanto santo amor en los orientales por los fundadores de esta patria que merece la gloria de ser destruída entre relámpagos de indignación antes que existir indignamente esclava, envilecida.

Si el General Gerardo Machado, soldado de la patria, libertador esclarecido e insigne, no tuviese como gobernante otro título que invocar al respeto profundo, al cariño sincero de este pueblo en la hora presente, y a su veneración, en el eterno correr de los siglos que su viaje a Oriente; venir aquí a recibir en su frente las caricias de los pliegues del aire que antes besa la bandera, y las flores que velan el sueño eterno de Martí, para recibir la inspiración de la conducta que ha de mantener en la reforma constitucional; este viaje, orientales, constituiría por sí solo motivo inconmensurable para la eterna gratitud del pueblo, en la inmortal grandeza de la Historia. (Grandes aplausos.)

Venir aquí, iniciar aquí en esta tierra santa de libertad, en cuyas entrañas se mantiene todavía el osario de los fundadores de la patria, a esta tierra que se estremece todavía al recuerdo de sus cargas irresistibles y victoriosas, venir aquí para revivir el patriotismo santo que existiera en las horas de la recia lucha y de las cruentas batallas, para saber cómo ha de dirigir el plebiscito del pueblo cubano que asegurará la independencia eterna de la patria. Orientales, venir aquí significa no un timbre de honor, significa un fundamental motivo de reconocimiento para la Historia, porque Oriente ha sido la cuna de las libertades cubanas. (Grandes aplausos.)

Venir a Oriente, a Santiago, en cuya necrópolis humedecida ayer por mis propias lágrimas del recuerdo, constituye en mármoles y en bronces una página gloriosa de nuestra historia nacional, venir aquí a santificar su pensamiento de bien público a la sombra de los laureles que cubren las tumbas de nuestros libertadores inmortales, tiene la más alta y trascendental significación y tiene más alta y trascendental significación porque lo hace en su carácter de Jefe del Estado, quien es un grande entre los grandes acreedores de la patria y el más grande entre los fundadores de la República.

No podía el General Machado iniciar ningún movimiento de indagación sentimental de su pueblo y mucho menos al tratarse de una reforma de la Constitución de la trascendencia de la que el Gobierno cubano ha acordado, si no partiese de Oriente, de Oriente que ha sido la iniciadora de todas las rebeldías que precedieron a nuestra definitiva emancipación política, no podía proceder de otra manera el hombre a quien el Partido Conservador, respondiendo a exigencias de conveniencia pública y patriótica, a intereses elevados y puros, sin egoísmos partidaristas alguno, colectivo ni individual, no podía, digo, dejar de proceder como ha procedido en la seguridad de que al hacerlo así continúa teniendo no sólo el apoyo resuelto y definitivo de todos los partidos políticos nacionales, sino de la totalidad de la sociedad cubana. Y he aquí cómo al tratar del apoyo que el Partido Conservador ha ofrecido y ofrece al General Machado, me siento impulsado a hacer declaraciones definitivas y concretas, en relación con las críticas tan desacertadas como injustas de que se hace objeto, por muchos, esa política de cooperación que hemos establecido días después de su triunfo en los comicios de mil novecientos veinticuatro.

Me honró el General Machado con su invitación a departir extensamente sobre su futura actuación en la gobernación del país. Con la sinceridad que le es característica, me expuso su firme resolución de iniciar un cambio radical en todos los procedimientos de nuestra política interna para lograr, con una paz absoluta y una cordialidad sincera, la definitiva consolidación de las instituciones de la República. Me esbozó a grandes rasgos su programa de Gobierno, inspirado en firme y resuelto propósito de reconstrucción moral y material, y con la serenidad característica de un hombre de elevada y arraigada convicción, me dijo: "Yo solicitaré de todos los Partidos políticos, de la sociedad toda, y lo hago ahora ya, por tu conducto, del Partido Conservador a que perteneces y cuya alta dirección ostentas en la Cámara, la más leal y entusiasta cooperación para ejecutar y desarrollar este programa, programa, como tú ves, de tendencias indicadoras y de finalidades constructivas, para lograr no sólo la seguridad de un absoluto respeto a las libertades públicas, sino una independencia económica, sin la cual jamás podremos tener definitivamente una completa independencia política. Si como espero el país y los partidos me apoyan y me secundan, yo llevaré a cabo mi labor haciendo a todos partícipes de la gloria que ello pueda significar; pero si por desventura nuestra los cubanos respondiesen a esta invitación mía con una negativa injustificada, también llevaré a cabo la labor que me he propuesto sin que haya barrera o dique que contenga mis impulsos, que son impulsos y deseos legítimos de mi alma, de poder obrar. Yo he sido elegido por una Partido político, al cual me debo y al que he de prodigar todo el calor de mi sinceridad partidaria, todo el apoyo legítimo que se deriva de la posesión del Poder; pero, en cambio, ofreceré a todos justicia y a los demás partidos una parte alícuota en la Administración pública que, sin lesionar los intereses de mi Partido, constituya, sin embargo una garantía de que voy a ser, como Presidente, el Presidente de todos los cubanos; si como espero, soy atendido en mi demanda, desarrollaré ese programa que es, por sí solo, capaz de hacer olvidar todos los colores y hacer desarraigar todos los vicios que no son consecuencia directa de tal o cual gobierno, de este o de otro partido, sino errores debidos a todos, desdichas que a todos nos afectan también. Yo voy a depurar la Administración de Justicia, organizar el Ejército, influir en el desarrollo de la agricultura, del comercio y fomentar nuevas industrias que nos independicen y hagan innecesarios los centros de producción que hoy utilizamos; me propongo, a la par que purificar los procedimientos políticos, purificar también los administrativos en todos los órdenes, engrandeciendo así las instituciones de la República. Podéis estar seguros que jamás sancionaré una ley que no responda a esos principios fundamentales." Y ¡ah, señores! una exposición tan amplia de esa naturaleza, ante declaraciones terminantes y definitivas de una obra como la que expuso el General Machado, incapaz de faltar a su palabra como ciudadano y más incapaz, desde luego, de faltar a ella como Presidente de la República, ante sas palabras, que produjeron honda impresión en mi espíritu y quedaron grabadas en lo más profundo de mi alma, reuní el Comité Parlamentario del Partido Conservador, sometiendo a su consideración cuanto el próximo Presidente de la República me había expresado. Y este Partido Conservador, derrotado en las elecciones en que había resultado victorioso precisamente el General Machado, consciente de sus responsabilidades ante la Historia, consciente de los propios errores en que pudo incurrir mientras se mantuvo en el Poder, y patriota siempre, desde luego, no sólo aceptó la respuesta de cooperación afirmativa que yo había dado al nuevo Presidente, sino que como yo, acordó apoyarlo desinteresadamente para el cumplimiento de esos fines y las ejecución de tal programa.

El General Machado tendrá en el Partido Conservador, tendrá en nosotros una de las columnas más firmes en que pueda sostenerse el edificio moral y patriótico que se propone construir.

Yo estoy enfermo, constituye para mí un esfuerzo extraordinario extenderme en consideraciones cuando apenas si me es posible alzar la voz; sin embargo, como yo estimé esencialmente necesario, especialmente para el conocimiento de los conservadores, que se conozca la verdad y la lealtad de nuestra actuación en esa política calificada de cooperativismo, deseo significar que no sólo fué demandado de nosotros en esa forma por el General Machado un apoyo sincero para su obra de Gobierno, sino que se lo hemos prestado y se lo prestaremos con una lealtad tan alta como desinteresada, porque estuvimos y estamos hoy profundamente convencidos de que su conducta es sincera, conveniente a la República, patriótica y honrada.

Es necesario que yo declare, precisamente para aquellos conservadores que no conociendo, que no queriendo conocer los móviles elevados inspiradores de nuestra conducta, haya pensado que nosotros hemos servido intereses políticos del Gobierno, que jamás éste nos ha pedido nada que no fuera de carácter rigurosamente nacional y absolutamente indispensable al cumplimiento del programa sostenido a la consideración pública del país.

Yo digo la verdad tanto cuando pueda obtener aclamaciones entusiastas de las muchedumbres, tanto cuando éstas, equivocadas, puedan constituirse en censoras turbulentas de mi actuación en la vida pública. Sólo una ley que revestía apariencias externas de responder a finalidades políticas partidarias, fué demandada a nosotros por el Gobierno: la ley de la reorganización del Ejército, y ya por haberlo oído de labios del propio Presidente, que no perseguía con ello otra finalidad que afianzar el prestigio alcanzado por las instituciones armadas del país y propender a la satisfacción de determinadas necesidades que aseguraron su engrandecimiento, no obstante cuando por múltiples correligionarios se nos hacía advertencia de la posibilidad de injusticias al amparo de esa ley, una comisión del Comité Parlamentario Conservador visitó al Jefe del Estado, asegurándole a ésta el señor Presidente, como ya lo había hecho conmigo, que siendo el interés general de la República, emplearía en ese caso, como en todos, su conducta; y en efecto, señores, no sólo no fueron realizadas pretericiones inspiradas en razones de carácter partidarista, sino que fueron premiados los valiosos servicios de múltiples jefes y oficiales del Ejército que si no habían hecho política, porque ningún miembro del Ejército la hace, mantenían, en cambio, afectuosas relaciones de amistad y hasta las tenían de familia con múltiples personalidades de alta significación conservadora.

En los retiros efectuados a virtud de esa reorganización del Ejército, es muy problemáitco, es muy dudoso, podía quizás asegurarse que es muy difícil que no se hubiese podido incurrir en algún error; pero en cambio yo os aseguro que de eso tengo el testimonio de muchos de los principales retirados, que no se ha cometido ninguna injusticia.

Yo recibí distintas quejas de algunos retirados del Ejército fundándose en que tal medida había sido tomada por razones de partidarismo político, y yo confieso, señores, que después de una amplia investigación sobre la conducta de algunos de los individuos, pude convencerme por mí mismo que estaban total y completamente equivocados. Otras razones, y no ciertamente de carácter político, fueron las que inspiraron su retiro del Ejército.

Otra ley podía haber servido para favorecer intereses partidarios, la ley que faculta al Ejecutivo para reformar los Aranceles de la República, y yo bien sé, señores, cuántas han sido las solicitaciones, cuántos los intereses que se han movido y las influencias que se han arraigado en derredor de los miembros de la Comisión de Reformas Arancelarias para buscar que con esa facultad presidencial resultaran favorecidos intereses de particulares o afectos a la situación de Gobierno. Pero yo sé, señores, también, y puedo declararlo solemnemente aquí que jamás elevación moral alguna ha constituído un dique tan formidable como la elevación moral en que se inspira la conducta del Ejecutivo en problema de tanta trascendencia, y que ha contenido y contiene todas las ambiciones que pudieran cifrarse de recibir con esa medida un general beneficio ilegítimo.

Cuando los aranceles sean puestos en vigor responderán al interés colectivo del país y al alto concepto que de la justicia tiene el que gobierna hoy. Fuera de esas leyes nada hemos hecho nosotros que no sea absolutamente indispensable hacer cuando se representan y defienden con dignidad los intereses legales del país. ¡Oposición! ¿Y qué oposición que no fuera sistemática podría o podemos hacer nosotros? ¿Hay quizás una mancha en la moralidad administrativa de este Gobierno? ¿Se ha inferido alguna lesión a la soberanía nacional? Si ha habido errores, han sido precisamente de carácter político partidario realizados contra nosotros, pero no por el Gobierno, por el apasionamiento exaltado de algunos individuos directores políticos que no han sabido apreciar todo el patriotismo y todo el desinterés de nuestra conducta. Pero por parte del Gobierno nada ha habido hasta hoy, y yo espero que no habrá tampoco nada que justifique la oposición que se ha pretendido que nosotros hiciéramos. Nada, absolutamente nada que pudiera justificar mañana ante la Historia una conducta distinta a la que hemos observado ha ocurrido durante la Presidencia del General Machado. Y el mejor testimonio que de ello podemos ofrecer, es que venimos con él hoy representaciones de todos los Partidos políticos cubanos, defendiendo una reforma constitucional de gran trascendencia y significación, pero que entraña también la continuación de ese gran ciudadano por dos años más en el Poder.

Nuestra conducta podrá todavía merecer la crítica de los que no aprovechan las enseñanzas del Partido y no ven que con estos nuevos principios establecidos y mantenidos por nosotros se destruye la posibilidad de que pueda ocurrirnos vivir en una eterna perturbación, como por desdicha viven todavía algunos pueblos de la América española después de más de un siglo de haber conquistado su independencia.

Brindo por la República en primer término, por el patriotismo oriental, sentido y probado; por el patriotismo del pueblo cubano, sentido y probado también en su apoyo resuelto y decidido al Jefe del Estado en su obra portentosa de consolidar la independencia; brindo por la ventura personal del Presidente de la República y brindo por la benevolencia con que me habéis escuchado. (Muchos aplausos.)

EL RECIBIMIENTO AL GENERAL MACHADO, HON. PRESIDENTE DE LA REPUBLICA

Conforme ayer anunciamos se celebró por la tarde la reunión para organizar el recibimiento que ha de tributarle la provincia de la Habana al Presidente de la República, General Gerardo Machado Morales de regreso de su viaje triunfal por la región oriental.

Presidió el acto el Gobernador señor Antonio Ruiz, el doctor Felipe Sarraín, Presidente del Ejecutivo Liberal Provincial y Manuel Pereira Rollandelli, que fué nombrado secretario.

Los Representantes Giordano Hernández, Pepillo Cueto, Miguel A. Cisneros, Miguel Albarrán; los Consejeros Manuel Vega, Presidente del Consejo Provincial; Severiano Pulido, Pedro Urra, doctor Ramón Casas, Rafael Artola, Santiago Valera, Pedro P. Echarte; los Alcaldes, de Aguacate, José Rodríguez; de Madruga, José A. Valera; de Nueva Paz, Lázaro Fraga; de San Nicolás, José Valera; de Güines, José Díaz Valdivia; de San José de las Lajas, Pedro P. Mestre; de Melena del Sur, Francisco Ruiz; de Santa María del Rosario, doctor Néstor Lastres; de Guanabacoa, Joaquín Massip; de Regla, Fernando Boch; de Alquízar Fernando Mederos; de Güira de Melena, Lorenzo Falcón; de La Salud, Ricardo Morejón; de Bejucal, José María Gardo; de Quivicán, doctor Jaime Llabé Toldra; de Santiago de las Vegas, Comandante Ignacio Castro; de San Antonio de los Baños, doctor Eduardo Rivero; de Bauta, Carlos Nardo; de Caimito, Miguel A. Castro; de Marianao, General Baldomero Acosta; de Batabanó, doctor Antonio Pérez Olivera; de San Antonio de las Vegas, José Acosta; de Isla de Pinos, Ramón Llorca Soto; de Jaruco, el Coronel Víctor Simón; rodeaban la mesa presidencial.

Asistieron también: doctor Matías Duque, José Acea, doctor Carmelo Urquiaga, Presidente del Ejecutivo Popular; señor Miguel Albarrán, Presidente del Ejecutivo Provincial Conservador; Sr. Emeterio Zorrilla, Presidente del Ayuntamiento; señor Juan C. Zamora, Sub-Secretario de Comunicaciones; doctor Lucas Lamadrid, Sub-Secretario de Instrucción Pública; General Manuel Delgado, Secretario de Agricultura; doctor Francisco María Fernández, Secretario de Sanidad; doctores Fernando J. del Pino y Emilio V. Valenzuela, por la Secretaría de Sanidad; Gustavo Parodi, Capitán José A. Treserra, José Esquivel, Belisario Alvarez y Coronel Nico Alvarez, por la Secretaría de Obras Públicas; doctor José Rosado Aybar y Mario Coto Leiseca, por la Secretaría de Gobernación; doctor Aurelio Méndez, Presidente de la Asociación de Presidentes y Secretarios del Partido Liberal; doctor Carlos M. Piñeiro, Manuel Arango, Jefe de la Policía Secreta.

El Secretario de la Presidencia, doctor Julio de la Torre; doctor Miguel Angel de la Campa, por la Secretaría de Estado; doctor Mario Ruiz Mesa, por la Secretaría de Hacienda; Teniente Miguel Calvo, por la Sección de Expertos; Capitán César Ureña, Jefe de la Policía del Puerto; doctor Julio V. Collazo, Director del Hospital de Dementes; Capitán Estanislao Mansip, Jefe de la Policía de Marianao; José Fariñas, Presidente del Ayuntamiento de Marianao; doctor José Valladares, Inspector Provincial de Sanidad; señor Cecilio Soto Llorca, Secretario Privado del Presidente; Capitán José Izquierdo Juliá; doctor Joaquín Ochotorena, doctor Adolfo Nieto, Presidente de los Abogados Reformistas.

Señor Ernesto Menció, señor Eugenio Lissarrague, José Manuel Castillo, Augusto Fránquis, Enrique Moreno ,Diego González, Juan Corzo, Secretario de la Asociación de la Prensa; Pedro Pablo Kohly, Presidente de las Corporaciones Económicas y de la Bolsa Privada de la Habana; María Collado, Presidenta del Club Feminista de Cuba; Enrique Elízaga, Director de Telégrafos; doctor Alfredo Bosque, Director de Comercio; doctor Carlos Márquez Sterling; por los Emigrados Revolucionarios: señor Ignacio Piñar Pablo Figueredo, Manuel Montoto García, Mariano Ruiz de Alejos, Fernando Reboul, Ramón Souto, doctor Manuel Domínguez y Miguel A. Labrada; por la Acera del Louvre: Martín Carballo, Ricardo del Campo; señor César Hernández, Secretario del Comité del Calvario; señor Pedro Anyaumat, en representación del señor Alfonso L. Fors, Jefe de la Policía Judicial; Comandante Pedro de Cárdenas, en representación del Jefe de la Policía Nacional; Capitán José Corrales, Jefe de la Sección de Tráfico; doctor Enrique Roig, doctor Julián Modesto Ruiz, Antolín Gómez, Rafael Bala, José Salvat, Rafael Martínez Ibor.

Enma López Seña y Leonor Acosta, por el "Club Femenino de Cuba". Presidenta y Secretaria del Club Femenista de Cuba; Ernesto López, Secretario de la Administración Provincial; Raoul Alpízar, Coronel Enrique Quiñones, Presidente de la Asociación de los Ex-Militares de Febrero; Comandante Loret de Mola, José María Coto, Presidente de la Lonja del Comercio; Amador de los Ríos, por los Amigos de Pardo Suárez; Raoul Rosado Aybar, en representación

Continúa en la pág. VEINTICUATRO

Los Callos Cesan De Doler En 3 Segundos

"Gets-It" El destructor de callos más rápido en el mundo

OBRA como por arte de magia sobre cualquier callo, no importa desde cuando lo haya tenido, en donde esté o lo mucho que le duela. Basta con aplicarle una gota y el dolor desaparece. Es casi increíble. Entonces el callo se encoge y desaparece. Es el método científico que usan las bailarinas, los andarines, los actores, los médicos y millones de personas. Desconfíe de las imitaciones. Compre el verdadero "GETS-IT". De venta en todas partes. "Gets-It," Inc., Chicago, E.U.A.

—"GETS-IT"—

ESPECIFICO DE LEONARDI

NUM 1

CURA

ENFERMEDADES SECRETAS

y FLUJOS recientes o crónicos en un período de 3 a 5 días. Es rápido, seguro y sano.

UN PREVENTIVO INFALIBLE.

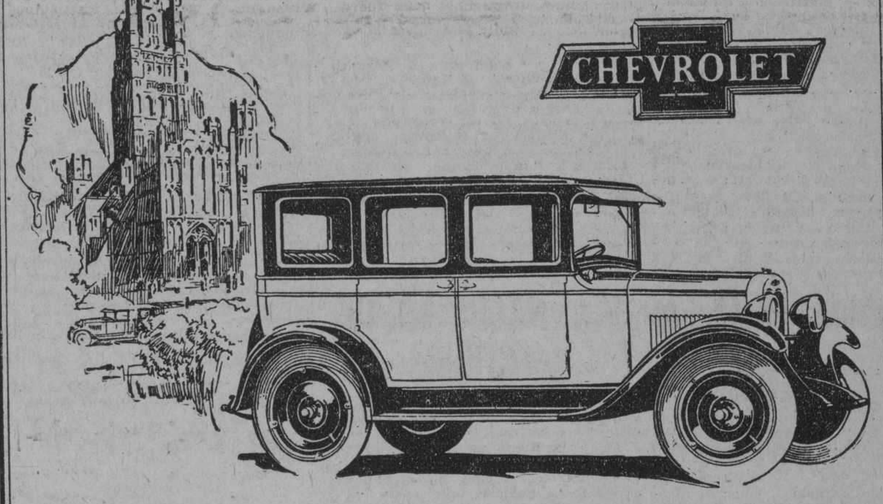

Verdadera Distinción

en el hermoso

Chevrolet Sedán

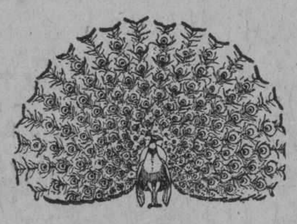

Precios en la Habana:

El Turismo	$ 765
La Cuña	765
El Coche	875
El Cupé	900
EL SEDAN	1,000
El Cabriolet Sport	1,025
El Landó	1,075
El Imperial	1,175

Una exquisita muestra del arte del automovilismo; el Sedán Chevrolet revela en su carrocería Fisher una distinción característica de las creaciones más costosas. En verdad, ningún otro coche cerrado de cuatro puertas, a tan bajo precio, ha exhibido nunca una belleza tan pura de líneas y colores ni una serie de detalles tan impecablemente ejecutados. Visite la agencia Chevrolet más próxima y bastará que usted vea este nuevo y bellísimo Sedán, con sus numerosos mejoramientos, para que se convenza del extraordinario valor que representa.

Le invitamos cordialmente a visitar nuestro salón y examinar los distintos modelos.

Distribuidores para Cuba:

Lawrence B. Ross Corporation, S. A.

Calle 25, entre Marina e Infanta — Habana

CERVEZA: ¡DEME MEDIA "TROPICAL"!

M.E.C.D. 2016

SOCIEDADES ESPAÑOLAS

CENTRO ASTURIANO

D. MELQUIADES ALVAREZ Y LOS QUIROTELVOS

"Vida Boalense" echa las campanas a vuelo y repica gordo en honor y loa del gran tribuno asturiano y de la agrupación filarmónica LOS QUIROTELVOS, que vendrán a la inauguración del Palacio asturiano, exaltándonos con su verbo prodigioso el noble orador, y enterneciéndonos con sus arpegios los músicos de boal.

"Vida Boalense" saca el Cristo de la elocuencia periodística y camina con santa conminación, a los boalenses de por acá. He aquí sus palabras:

Va don Melquiades Alvarez a la capital cubana, llamado por sus paisanos, a poner, con el cálido verbo de su elocuencia soberana, un broche de oro en la solemne inauguración que se prepara.

Y llevan "Los Quirotelvos" a la apertura del nuevo Centro, la misión de representar, con música, la entraña poética de la raza.

Con el uno, y con los otros, tendrán los asturianos de allende los mares, en la más ansiada de sus fiestas, la elocuencia y la armonía, el pensamiento brillante y los sones melódicos de los cantos de su tierra. Serán, el uno la voz del clarín, que entre imágenes brillantes, de hermosura incomparable, les haga sentir sobre las olas de la vida y el vocerío de la ciudad, la belleza que su espíritu de asociación encarna. Serán los otros quien en el relámpago de un instante, pondrán en sus corazones el perfume dulcemente sentido del amor que siempre inspira el hogar nativo...

Y entonces, bajo el encanto de la elocuencia, y presos en el hechizo de las melodías, como a un conjuro mágico, verán con el corazón cómo va surgiendo, precisa y vigorosa, la tierra asturiana: la verdura impetuosa de sus "carbayeiras", que reptan por sus altas montañas y se enroscan a las agudas rocas de sus picachos; la peluse de sus prados, que cubre sus llanos y desborda en tumultuosas oleadas por las panzudas laderas de la montaña; los altos maizales rumorosos... Y luego, en medio del paisaje, la mancha blanca del pueblo; la iglesia que se destaca con su alto campanario, la escuela, acusando trazo de su cariño a la tierra: la cinta segadora de la carretera que haciendo zig-zas, baja por la ladera de los prados a la busca del llano, que es, en Asturias, el mar inmenso que conduce a otros pueblos...

Después, todo será orgullo en el corazón y satisfacción en la inteligencia. La visión se habrá escondido en lo más recóndito y de ello quedará el agridulce sabor de la emoción gustada y el anhelo de agasajar a quien de tal modo sabe hacerla sentir.

Pues bien, asturianos que lejos de la patria trabajais por la realización de un ideal que habéis forjado: honrad al tribuno que os lleva con la belleza de sus palabras, el pensamiento de Asturias, cuya voz tiene en él la más recia contextura y la más alta expresión de su talento.

Naturales del Concejo de Boal: don Melquiades Alvarez ha ostentado muchos años la representación en las Cortes del distrito de Castropol, a que todos pertenecemos. El, y esa agrupación de artistas que todos conocéis, "Los Quirotelvos", merecen el agasajo nuestro, porque aparte de sus méritos propios, serán ahí como una extensión de las personas de los boalenses, que os llevarán plasmados en sus sentimientos los sentimientos nuestros. Rendid en su honor la más gentil de vuestras cortesías y sea vuestro agasajo de llegada a tierra cubana la más hermosa de todas las flores que en su honor se deshojen.

Cariño y nobleza obligan y en el vuestro nos confiamos, seguros de su temple y su limpieza.

LOS DE LA REGUERAS

No podían faltar los de las Regueras a la cita que les da el amor mutuo en el Sanatorio en Asturias, y asisten con la siguiente carta:

"Habana, julio 22 de 1927.

Sr. Enrique Cima,
Secretario general del Centro Asturiano.
Ciudad.

Muy señor mío:

En su carta-circular a todas las Asociaciones o Clubs, fecha 25 de noviempre próximo pasado, se sirve usted citar a todos los componentes de las Mesas de todas las Sociedades asturianas que radican en esta ciudad, con objeto de celebrar una reunión para tratar de llevar a vías de hecho el **establecimiento de un sanatorio en Asturias.**

Esta sociedad benéfica, identificada con esa aspiración del Centro Asturiano, tiene el honor de enviarles para dicho fin la suma de **cien pesos**, con el adjunto cheque número 54, a cargo de los señores N. Gelats y Ca., cuya suma se acordó donar en junta general del 23 de marzo del corriente año.

Lo que me complazco cumplir de orden del señor Presidente, ofreciéndome a la vez de usted atento y s. s. —**Benjamín García, secretario.**"

Esta ocasión de recibir el agasajo de la Sociedad benéfica de Naturales del Concejo de las Regueras, nos trae a la actualidad un rumor que corre como muy válido, y que realmente no sabemos si es espada o espadaña. Se trata, dicen, de celebrar una concentración de **Clubs** con el título de Oviedo y su Comarca, que se compondrá del Club de Oviedo—en gestión activa—y de los Clubs comarcanos: Las Regueras, Llanera, Mieres y Pola de Siero... Sería algo grande.

Nosotros, que gustamos de ver la fuerza junta—que es dinamismo— y no diseminada—que no va a ninguna parte—, alentamos la idea que se rumora, y sugerimos la de que el Club más viejo cite a los apuntados y a los ovetenses, pues aunque se dice de éstos que "tambor y gaita", son buenos rapaces. Hagamos la prueba. Andai p'acá.

LA SECCION DE PROPAGANDA

Continúa la Sección de Propaganda de este gran Centro laborando con éxito por el engrandecimiento del mismo.

Entre los acuerdos tomados en la sesión ordinaria del mes actual, aprobados por la Junta Directiva, figuran los siguientes:

Aprobar el informe presentado por el Presidente de la Comisión de Delegaciones de su visita a las de Santiago de Cuba, Florida y Morón.

Aprobar las elecciones celebradas en Piedrecitas para nombrar el Comité Directivo de aquella Delegación

Contestar al médico que solicita serlo de la Delegación de Ranchuelo, que no puede complacérselo por estar cubierto el cargo y satisfecho el Centro Asturiano de los servicios del que lo desempeña.

Conceder un recibo por seis meses con cargo al fondo especial a un socio de la Delegación de Punta Brava que se encuentra enfermo y en difícil situación económica.

Aprobar los informes de los vocales de la Sección señores Bernabé F Leirana, Antonio Martínez y José Ordiales, que visitaron en la Covadonga a los socios de Delegaciones que están altamente satisfechos del trato y cuidados que allí reciben.

Que el Director de Delegaciones visite en la primera decena de agosto las Delegaciones de Majagua, Jatibonico, Zaza del Medio, Sancti Spíritus, Guayos, Caibarién, Vueltas, Camajuaní, Encrucijada y Calabazar de Sagua.

Noticias del Centro Gallego

Hoy se reune la Sección de Propaganda para tratar de los importantes problemas de que ya se ha dado cuenta en otros números.

En esta junta tomará posesión también del cargo de vocal de la Sección el entusiasta asociado señor Pedro Gómez Cadaveira designado por el señor Presidente de la Asamblea de Apoderados, señor Narciso M. Rodríguez.

EL BAILE BLANCO

La Comisión de fiestas de la Sección de Orden se reunirá en la noche de hoy, para finiquitar el acuerdo con el competente profesor Pablo Cerqueda a fin de que su celebrada Orquesta sea la que amenice los bailes del M. I. Centro Gallego, a partir, incluso, del Baile Blanco, que tendrá efecto el día 14 de agosto de pensión.

CAMPEONATO DE BILLAR

Hoy, por la noche, se reune la Comisión que entiende en todos los asuntos relativos al Campeonato de Billar que comenzará el 15 de agosto, para dar los últimos toques a esta Junta Sportiva para la que hay un entusiasmo indescriptible. Prometer que a memida que se vayan inscribiendo se darán a conocer los nombres de los que tomen parte.

LAS SECCIONES

Dar cuenta de que las Secciones vienen realizando los trabajos preliminares para la formación de sus presupuestos para el año de 1928, ya que, conforme al Reglamento, estos tienen que ser presentado en la segunda quincena de agosto, a fin de qu edespués la Coimisón Ejecutiva y más tarde la económica puedan hacer, la primera el presupuesto general y la segunda el estudio e informes del mismo, para ser discutidos en la Asamblea de octubre.

LA FIESTA DE CURROS ENRIQUEZ EN LOS JARDINES DE LA TROPICAL

La Sociedad "Taboadela y su Comarca", ha presentado una hermosísima candidata al Reinado de Galicia.—El Concurso del Reinado de Galicia está tomando una animación extraordinaria

Todas las noches se encuentra reunido en su oficina en el Centro Gallego el Comité Pro-Curros Enríquez laborando sin descanso en la organización del magno festival gallego que se celebrará en los espléndidos jardines de La Tropical el día 7 de Agosto próximo.

El eje central de todas las actividades se reducen actualmente a la organización del Concurso del Reinado de Galicia y sus Damas de Honor que representen a las cuatro provincias gallegas. Son muchas las Sociedades de las distintas provincias gallegas que han tomado acuerdo ya de presentar una dama que sentar una dama que las represente las represente en este Concurso y que aspiran a la representación de Galicia o de su provincia correspondiente.

La Sociedad "Taboadela y su Comarca" ha presentado ya su Candidata, Pura Gallego Borrajo, mujer de singular hermosura, de gentilísimo aspecto y dotada de una simpatía que realzan considerablemente su belleza.

Esta joven, de prestigiosa familia del Vedado, cuenta con numerosos admiradores que están dispuestos a luchar arduamente por conseguir su triunfo definitivo.

Varias sociedades coruñesas, lucenses, pontevedresas y orensanas han anunciado a este Comité haber designado sus respectivas candidatas y en días sucesivos iremos dando cuenta a nuestros lectores de sus nombres y publicando sus retratos.

Los folletos homenaje a Curros Enriquez con el cupón de diez votos y cuyo precio es de una peseta estará a la venta en esta semana.

Un notable compositor gallego está componiendo una marcha triunfal que se ejecutará a la entrada de las triunfadoras de este Concurso en el momento de su proclamación y en todos los actos que posteriormente se organicen en homenaje y beneficio de las mismas.

Es grande la demanda que se hace de entradas en la Secretaría porque no solo el nombre de Curros despierta grandes simpatías entre la Colonia española en general sino que es muy atrayente la sugestividad de la fiesta.

La junta general ordinaria de la Sociedad Jovellanos

Para el próximo día 29 del mes en curso y a las 9 de la noche, en el local social, Prado número 110-B, altos, (entrada por Neptuno) está señalada la celebración de la Junta General de la Sociedad Jovellanos, en la que regirá la orden del día reglamentaria.

Se ruega a todos los asociados concurran a esta junta en la que se han de tratar asuntos de gran trascendencia social.

Los miembros de la Junta Directiva deseosos de dar a los socios el mayor número de fiestas posible, están haciendo varias gestiones a fin de que en el próximo mes de agosto en el que cumple la Sociedad el décimo aniversario de su fundación, se celebren varios actos que dejarán perdurable recuerdo entre los que concurran a los mismos.

En lo que han de consistir estos actos, aun no podemos dar informes, pero como ya sabemos el acierto que tienen estos animosos jóvenes en cuantas fiestas organizan, seguros estamos que triunfarán nuevamente.

Animo pues, concurran a la Junta general del día 29 y a prepararse a asistir a las fiestas del décimo aniversario. Hechos; no palabras. Así se triunfa.

España Integral intensifica su propaganda en favor de la Juventud Española

La patriótica Asociación se dirige a los jóvenes españoles que entraron este año en quintas.

"España Integral", no se cansa de poner en conocimiento de toda la juventud española aquellos asuntos que pueden de acerca interesar su situación, en cuanto al servicio militar español.

Faltan tan solo unos días para finalizar el plazo que el gobierno español concedió a los quintos de este año, o sea aquella chicos que cumplieron 20 años y se tallaron antes del día 30 de Abril del presente año.

Para los otros españoles de quintas anteriores sigue el indulto hasta el día 31 de Diciembre.

Es necesario que no quede un solo español, que por abandono o desidia deje de arreglar su situación militar ya lo saben el día primero de Agosto termina el plazo fijado.

También hacemos saber que todos aquellos españoles que tienen 19 años de edad y entran el año que viene en quintas tiene como requisito indispensable que inscribirse en el Consulado antes del día primero de Agosto, si no lo hacen no tienen derecho el año que viene acogerse al Indulto.

Españoles venid por la casa social de "España Integral", que estamos ansiosos de hacer una labor efectiva y real incitándole a todos nuestros paisanos el sabio principio de estar dentro de la ley.

A todos los asociados de "España Integral", se les saca la cédula por mediación de la junta directiva.

DISTINTIVOS

Es altamente halagador el hecho que presenciamos los directivos de "España Integral", al observar el entusiasmo que hay por poseer el distintivo de la Sociedad.

Diariamente, acuden a la Sociedad, socios y más socios dispuestos a anotar su nombre en el libro registro que se lev aal efecto.

Ayer acudieron al local social para ese objeto los siguientes asociados: señor Marcelino García; Marcelino Villariño; Augusto Franses; Manuel García Muiño; Manuel Arias; Alfonso Luaces; José Piñeiro Díaz y Víctor Otero y Otero.

Total ocho asociados más, que orgullosos ostentarán en la solapa el escudo de su nación España, con los hermosos colores de la bandera rojo y guada.

Socios de "España Integral", todos debéis usar siempre vuestro distintivo, será un recuerdo permanente y un anuncio sugestivo para que trabajéis algo por vuestra patria cantando siempre sus proezas y siguiendo siempre sus hazañas.

DON MANUEL F. CANO

Desde el día de ayer tenemos el honor de contar en las filas de "España Integral", con el entusiasta español y distinguido galiciano señor Don Manuel F. Canto, persona distinguida en la colonia española de Cuba que ha ocupado distintos cargos importantes en el Casino Español y en el M. I. Centro Gallego de la Habana.

El señor Canto se ha inscripto voluntariamente en esta patriótica Asociación, asociado por año, simpatiza mucho con sus fines y allá e nsu corazón entiende que con ello presta un buen servicio a la patria laborando por el engrandecimiento de esta Asociación compuesta de jóvenes valientes que educan el corazón de la juventud española de la Habana y forman en el recio espíritu almas templadas en los vivos amores de la Religión y de la Patria.

NUEVAS INSCRIPCIONES

En la noche de ayer vinieron expontaneamente a inscribirse a "España Integral" los siguientes nuevos asociados:

Señor José Piñeiro Lamelas; Jaime Janczzo Bonet; Víctor Otero y Otero; Luis Lavora Medina; Luis Peña Ruiz y Patricio Díaz Gacio.

Total inscriptos en la noche de ayer: siete.

Bendita juventud que sigue los hermosos derroteros de hacer el bien y sumar adeptos a las nobles causas de amor a la Patria lejana y a la compenetración con los hijos siempre nobles de estas hermosas tierras.

NOTAS DEL INDULTO MILITAR

La noche de ayer ha sido fecunda de trabajo en la Secretaría de "España Integral", han sacado la cédula por mediación de la junta directiva los siguientes asociados:

Señor Francisco Pérez Díaz; señor Jaime Jamozzo Bonet; Jesús Barrio Vilares y Segundo García González, total se acogieron al indulto ayer por mediación de la junta directiva: cuatro nuevos socios.

Haga propaganda entre sus compatriotas para que todos se inscriban en el Consulado de España.

Seamos buenos españoles laborando siempre por las buenas causas, engrandezcamos aquellas obras de acción social día y noche, se interesan por la juventud española.

EL FESTIVAL DEL DIA 21

Asociado de "España Integral", adquiera la entrada para la gran fiesta del día 21 de Agosto en los hermosos jardines de la "Tropical" vale tan solo 60 centavos gratis para las señoras y señoritas.

Ningún asociado debe quedarse ese día en casa, con anterioridad debe uste anotaser para esa fiesta.

Secretaría de "España Integral" Reina 55 altos, donde se trabaja incansablemente por estas hermosas ideas.

REUNION FAMILIAR EN EL HISPANO

Para la noche del miércoles 3 de agosto, tienen señalado los miembros de la Comisión de Fiestas del va Reunión Familiar.

Es necesario el concurrir estos miércoles al local de los tigres, para darse cuenta exacta de la importancia que tienen estas simpáticas fiestas, pues lindas damitas emparentadas de alguna forma con los hispanófilos, son las que dan más brillo a estas fiestas.

Para la próxima reunión, además del correspondiente e imprescindible baile y de la película, Francisco Menéndez Bruno el gran hispanófilo Eguiluz, dará una conferencia sobre la vida deportiva del gran Bernardino Miguez.

Es completamente ridículo, el decir que esta fiesta no ha de ser un éxito, pues basta que en ella intevenga aunque sea indirectamente el antiguo y siempre querido hispanófilo Bernardino Miguez, para que la casa de los tigres esté ese día completamente abarrotada de simpatizadores de la bandera negri-amarilla.

Concepción Arenal

A ruegos de distinguidas señoritas asociadas que no pudieron recoger en su oportunidad las boletas de Premio "Concepción Arenal", que ha dispuesto habilitar la noche del próximo jueves día 28, de 8 a 9 p. m. para que las que aun no hayan adquirido su boleta, puedan pasar a recogerla por la Secretaría Social, en la noche del mencionado día.

Lo que para conocimiento de los interesados, se avisa por medio de la presente. Habana 26 de Julio de 1927. **Lorenzo Estevez**, Secretario General Vto. Bno. **José Vilariño**, Presidente.

ACTOS Y JUNTAS

UNION GALLEGA

La Junta General ha de celebrarse en nuestro domicilio social el Viernes día 29 del corriente, a las ocho en punto de la noche.

Orden del día: Acta Anterior, Balance e informe trimestral, mociones, asuntos generales.

CLUB HIJOS DE LA PARROQUIA DE LABIO

La Junta de directiva se ha de celebrar el día 29 del presente mes en San Miguel 175, bajos.

JUVENTUD CUBANA

Celebrará un gran baile, el programa estará a cargo de la orquesta de Carlitos Allende y el Sexteto Botón de Rosa, los qu etocarán 24 piezas bailables.

La comisión de esta fiesta la integran los señores José Caldas, Francisco López, Luis García y Ernesto Romero.

UNION REGIONAL DE LA VIBORA

¡Qué diremos hoy, de la suntuosa y brillante fiesta que celebraron en la noche del pasado domingo los muchachos que integran la directiva de esta simpática sociedad!

Brillante, como todas las fiestas que viene celebrando semanalmente esta sociedad, fué la celebrada, el domingo, las mujeres con sus risas argentinas y con la gracia peculiar que caracteriza a la mujer española, se bailó hasta muy entrada la madrugada, compartiendo con lo más selecto y distinguido de nuestra mejor sociedad viboreña, entre los muchos grupos de muchachas, pude tomar al vuelo varios nombres, en primer término, la bellísima y elegante dama Mercedita Piñón de Noriega, hija del señor Piñón, distinguido secretario de esta sociedad. Rosario Pérez de Parada, bella y gentil esposa del director de la orquesta señor Parada, y entre el conjunto de las señoritas pude distinguir, un verdadero jardín de lindos botones, distinguiéndose por su hermosura y gentileza Amada Orta, proclamada reina del baile, he aquí los nombres de las lindas gils que contribuyeron a que esta fiesta se hiciera mas atrayente.

Guillermina Rios, Panchita Rios, Josefa Digón, Obdulia Pérez, Obdulia Laheiro, Estrella Alvarez, Rita Ochoa, Josefa y María López, Carmita García, Ludivina Pérez, Rosalina Linares, Adela García, Carmita García, Cecilia Rodríguez, María Rivera, Josefa Arias, Josefa González, Josefa Grandas, Antonia Ortega, Paula Rodríguez, Albertina Rodríguez, Dolores Hernández, Marina Pardillas, Adolfina Blanco, Josefa Rodríguez, Benita González, Adelina Feliz, muy linda.

Para el baile que celebrarán estos muchachos el próximo domingo por la noche, me comunican algunos miembros de la sección de recreo y adorno, que esta lleno de nuevos atractivos, para el buen elemento bailador, atractivos que en su oportunidad daré a conocer a mis queridos lectores y lectoras.

Carta de gratitud de S. M. el Rey Don Alfonso XIII a la Sociedad Estudiantil "Cervantes"

La Sociedad Estudiantil Cervantes que está compuesta de profesores, alumnos y ex-alumnos de ambos sexos del plantel de enseñanza del Centro Castellano, según anunciamos no hace mucho en crónicas anteriores, le cabe el honor de ser la primera Sociedad en la América en contribuir a la ciudad Universitaria que por iniciativa de S. M. Don Alfonso XIII se construirá en Madrid. Habiendo tenido ocasión de presenciar varias de sus reuniones hemos observado una armonía perfecta en las discusiones que presentan, discuten en un ambiente de fraternidad y se juramentan obtener el éxito. A continuación publicamos la carta que esta sociedad envió a S. M Don Alfonso XIII así como también la contestación de gratitud del Monarca español:

Habana, Junio 15 de 1927.

A. S. M. el Rey Don Alfonso XIII (Q. D. G.)
Presidente del Comité "Pro Ciudad Universitaria".
Señor:

Aunque muy lejos de nuestra querida e inolvidable España no hay un día tan sólo que nuestro corazón no la recuerde con más cariño que si en ella estuviéramos y con más deseos de verla en la plenitud de su grandeza tal cual se lo merece por su envidiable historia.

Bien sabemos Señor que no debiéramos dirigirnos de esta sencilla forma a la personalidad de nuestro Rey (Q. D. G.) pero como Vos en este caso sois el Presidente del Comité que a iniciativa Vuestra se constituyó para llevar a cabo la trascendental obra de construir la Ciudad Universitaria en esa Corte no creemos sea muy imperdonable nuestro atrevimiento.

Pertenecemos en esta bella República de Cuba a la numerosa Colonia Castellana que aquí reside y formamos una de las muchas Sociedades legalmente constituidas que bajo el nombre sublime de nuestro gran Cervantes procuramos adquirir el mayor grado de cultura.

Tan pronto llegó a nuestro conocimiento el deseo proyectado por V. M. de llevar a cabo la construcción de la Ciudad Universitaria, pensamos en contribuir aunque muy humildemente a esa gran obra que será orgullo y honra de nuestra querida Patria.

Pequeña es la cantidad que nos atrevemos a ofrecer a V. M pero en su pequeñez va la grndeza de nuestro sentimiento por todo lo elevado noble y patriótico.

Dejamos abierta una suscripción para recabar fondos a este objeto que desearíamos fueran muy grandes y que en su día pasaremos a manos de V. M.

Perdonadnos Señor la descortesía de dirigirnos a su Real Persona en mérito siquiera a nuestro buen deseo.

A. L. R. P. de V. M. é
Florian Guerra,
Presidente

El Secretario Particular de S. M. el Rey
Palacio Real de Madrid, 7 de Junio de 1927

Señor don Florian Guerra,
Presidente de la Sociedad Estudiantil "Cervantes".

Muy distinguido señor mío: Su Majestad el Rey—Dios le guarde—se ha dignado ordenarme dé a esa Sociedad Estudiantil "Cervantes" de la Habana, las más sinceras y expresivas gracias por el donativo de **ciento cuarenta y tres pesetas con veinte céntimos** que tan generosamente han ofrecido con destino a la suscripción en favor de la Ciudad Universitaria.

Al dar cumplimiento al Regio mandato me complazco en remitir a usted el correspondiente recibo y me ofrezco de usted con la mayor consideración afectísimo atento seguro servidor q. b. s m.,

(f) **Emilio Ma. de TORRES**

Felicitamos muy sinceramente a esta Sociedad y principalmente a sus jóvenes directivos y esperamos que sean imitados por las demás Sociedades.

NOTAS DE POLICIA

PRIMERA ESTACION

Maltrato de obra

En el centro de socorros fué asistido de lesiones leves el asiático José Chilas que le produjo al maltratarle de obra un individuo a quien no conoce en el edificio Ayuntamiento.

Denuncia de estafa

El asiático José Li, dueño de la fonda sita en Mercaderes 16, denunció a Enrique Olabarri y Aperribal de haber comido en su fonda haciendo un gasto de cincuenta centavos que se negó a abonar,

Un choque

El auto 15867 manejado por Faustino Blanco Alvarez, vecino de Merced 97 chocó en Pte. Zayas y Mercaderes con el camión 03346 de la Cuban Telephone, que se dió a la fuga, ocasionándole averías que Blanco aprecia en cinco pesos.

Infracción municipal

El vgte. 1383 denunció a Gregorio Chavez Pedrón, vecino de Vivanco 82 y chauffeur del camión 9616, de conducir el citado camión sin tener título de chauffeur para ello.

SEGUNDA ESTACION

Con un martillo

La menor María Ferreiro González, de 2 años y vecina de Paula 47, fué asistida de una herida contusa en la cabeza la que se produjo casualmente, al caerle encima un martillo.

Hurto de prendas

Antonio Guisasolo Salom, vecino de Luz 99, denunció que de su habitación le hurtaron un reloj de plata y una cadena de oro, todo lo que aprecia en la suma de $25. Ignora quién haya sido el autor del hurto.

Se lesionó al caerse

Rafael Tur y Tur, de 7 años y vecino de Inquisidor 29, altos, cayó al suelo en el baño de su domicilio y se produjo contusiones en el codo izquierdo.

TERCERA ESTACION

Un choque

Frente al número 14 de la calle General Carrillo chocaron el auto 7616 que manejaba Saturnino González Lorenzo, de 30 años, de Canarias y el tranvía 374 de Vedado, Calle Habana que guiaba el motorista 420.

Desobediencia

El vgte. 1538 detuvo al Saturnino Urtiaga Quintana, vecino de José de San Martín 106, chauffeur del auto 13774 por haberle desobedecido cuando le hizo la seña de parada.

Exceso de velocidad

El vgte. 1730 denunció al ómnibus núm. 2 de orden de la Empresa "Amaro" por transitar por Zenea y Estrada Palma con exceso de velocidad.

Denuncia de hurto

María Sobrado Pallarés, vecina de Avenida de Italia 37, denunció que esta mañana se introdujo en su domicilio un individuo al que no conoce y sin que ella se diera cuenta le sustrajo del escaparate una botonadura de oro de su esposo, que aprecia en la cantidad de veinte pesos.

CUARTA ESTACION

Quemaduras menos graves

Daniel Torres González, vecino de Real 9, en Puentes Grandes, fué asistido de quemaduras menos graves en las manos, las que sufrió al inflamarse una lata con gasolina, en Gloria y Suárez, donde estaba trabajando.

Se cayó de una bicicleta

Armando Alvarez García, de 16 años y vecino de Misión 55, se cayó de una bicicleta que montaba por Esperanza y Suárez y se produjo lesiones en el cuerpo.

Un herido

Al caer al suelo en Vives y Aguila, Luis Arango García, vecino de Aguila 329 se ocasionó el esguince de la articulación tibio-tarsiana derecha. Su estado fué calificado de carácter menos grave.

QUINTA ESTACION

Menor arrollada

En el centro de socorros fué asistida Esperanza Fernández Vilariño de la Habana, de 3 años y vecina de Gorgas 96 de una contusión en la región zigomática izquierda la que se produjo al cruzar la calle dicha corriendo y ser arrollada por el auto 13971 que conducía Crescencio Goyde estimándose el hecho casual.

Hurto de una cartera

José Vidal y González, de Aranguren 133, denunció que cuando dejó su auto a la puerta de su domicilio, le hurtaron una cartera que tenía dentro del mismo con documentos y billetes apreciando todo ello en 43 pesos.

Maltratos mutuos

Juan Rovea Camacho, vecino de Ayesterán, sin número y chauffeur del auto 15429 y Ezequiel García y Torriente, de República 135, chauffeur del auto 12130 se maltrataron mutuamente de palabras y obras por cuestiones de su oficio.

Un choque

El auto núm. 13916 manejado por Agustín Pérez y Pérez, vecino de Perseverancia 14, chocó en República y Escobar con el tranvía 205 de Vedado calle Habana, que guiaba el motorista 4852, sufriendo ambos vehículos averías.

SEXTA ESTACION

Denuncia de insultos

El vigilante 608 Israel Herrera, denunció en la sexta estación que Sara Alvarez Martínez, vecina de Florida 86, le envió un papel donde lo insulta e injuria.

Un hurto

Denunció en la sexta estación Silvestre Pérez González, vecino de Vives 133, que de una vidriera que tiene en Vives y Chamorro le hurtaron once fracciones de billetes de lotería para el próximo sorteo.

Un escándalo

El vigilante 89 arrestó a Ramón Alamo, de 16 años y vecino de Misión 84, porque en Alambique y Vives promovía escándalo en unión de otros individuos que se dieron a la fuga.

SEPTIMA ESTACION

Lesionado casual

En el Hospital Municipal fué asistido de una herida incisa en la pierna derecha Elkis Wien y Fwruzo, de la Habana, de 11 años y vecino de Oquendo 24, la que se produjo casualmente al caerle un hierro encima en su dicho domicilio.

Robo en una carnicería

En la carnicería sita en J. C. Zenea 235, unos descuideros que no fueron habidos, robaron algunos kilos de carne y los cuchillos y demás herramientas todo lo que aprecia su dueño Angel González Diez en la cantidad de siete pesos.

Un choque

El auto 13321 que manejaba José Cartaya Valdés, de Dragones 37, chocó en General M. Suárez y Oquendo con el camión 4112 que guiaba Martín Castillo Averhoff, de Gertrudis 28, causándose ambos vehículos averías de poca consideración.

Detención de un reclamado

Adolfo Díaz Ferrera de Matanzas, de 19 años, vecino de J. de San Martín núm. 113, y chauffeur del auto 12859, fué detenido por hallarse reclamado por el juez correccional de la segunda sección en juicio de infracción municipal.

OCTAVA ESTACION

Con una reja

Antonio Felipe Valdés, sin domicilio, fué asistido de una herida en la región mentoniana la que sufrió al saltar una reja en el patio de la Estación de Cristina.

Con agua hirviendo

Manuel Cid Gulín, de 28 años y vecino de Vigía 15, sufrió quemaduras menos graves en el antebrazo y mano izquierda, al volcarse por encima un jarro con agua hirviendo.

Amenazas

El vigilante 305 arrestó a Abelardo González Fernández, sin domicilio, porque al requerirlo en los portales del Juzgado Correccional de la Sección Tercera le faltó al respeto y lo amenazó.

DECIMA ESTACION

Excesos de velocidad

Han sido denunciados por transitar por la demarcación de la décima estación con exceso de velocidad los autos: 14770 y 2702.

Detención por orden judicial

Ha sido detenido por estar reclamado por el Juez Correccional de la cuarta sección, José Fernández Fernández, de España, de 40 años y vecino de 2 entre 33 y 35 en causa por coacción.

Accidente del trabajo

Juan Ravelo Estévez, de Paseo y 33 tuvo que ser asistido en el centro de socorros de una herida punzante en el pie izquierdo, la que se produjo casualmente cuando trabajaba en 21 entre 2 y 4 al caerle sobre el pie un tridente.

Comité Buen Gobierno del Centro Castellano

Dice a los asociados del Centro Castellano.

Llegado el período electoral de nuestro Centro, y sabiendo que se ha formado un Comité de castellanos entusiastas y laboriosos, que presentan su candidatura, nos ha movido a un grupo muy numeroso de socios antiguos y de probado entusiasmo en toda época, a formar este Comité que patrocinará otra candidatura, llevando como Presidente al señor Inocencio Blanco, personalidad sobradamente conocida en nuestra Colonia y con méritos más que suficientes, para asegurar con su triunfo el resurgimiento de nuestra querida institución.

Si Blanquito como todos le llamamos, no tuviera bien probado su entusiasmo y cariño a nuestro Centro, bastaría solo el detalle, para así acreditarlo, de aeptar en estos momentos de crisis económica, la responsabilidad que lleva consigo el espinoso cargo a que hemos de llevarle.

Cooperadores suyos serán los que figuran en la candidatura, seleccionados y conocidos por su labor siempre entusiasta y desinteresada desde hace muchos años, y, otros, nuevos paladines, desconocidos con ideales de renovación y sentimientos de grandeza patria, noveles en la lucha, batalladores, de los que puede esperarse gran beneficio para la colectividad.

Para ello necesitan tambiín y en primer lugar, la ayuda de todos los buenos Castellanos, para lo cual quedan citados para la Asamblea que se celebrará en el local del Comité, Zulueta y Neptuno, altos, el día 28 del actual a las 8 y media p. m. y en cuyo lugar todos los días hábiles, de 3 a 6 q de 8 y media a 11 p. m. habrá una comisión para atender a los amigos y simpatizadores que precisen informes o advertencias en relación con los asuntos electorales, donde serán atendidos pronta y eficazmente.

ASOCIACION DE DEPENDIENTES

Los baños medicinales de San Diego, serán usados por los socios de la Asociación de Dependientes.—El señor Fernando Suárez, estudia en el propio balneario la posibilidad de utilizar las milagrosas aguas para curar enfermos.

En San Diego de los Baños, se encuentra el vocal de la Junta Directiva señor Fernando Suárez, y desde allí nos comunica que está realizando algunos estudios a los efectos de que la Asociación tenga oportunidad de ofrecer a los asociados los baños milagrosos de San Diego. Se propone el señor Suárez presentar una moción a la Sección de Beneficencia para que esta, si lo encuentra conveniente a los intereses sociales, adopte los acuerdos correspondientes.

La Asociación de Dependientes del Comercio, obtendrá para sus socios, un servicio mas. Las aguas de San Diego, esas aguas que curan en horas, contribuirán a hacer mas eficiente el servicio de la Casa de Salud "La Purisima Concepción".

Felicitamos, por su acertada iniciativa, al estimado amigo don Fernando Suárez.

CLUB DEPORTIVO COVADONGA

Reina extraordinaria animación para la magnífica fiesta bailable que en honor a su digno presidente, señor Cayetano Barquín, celebrarán los "covadongos" en su espléndido local social, Máximo Gómez número 703, el día 7 de agosto a las nueve p. m. La comisión de Fiestas, integrada por los entusiastas jóvenes Andrés Gómez, Juan Torres, Julio Martínez, Fidel San Martín y otros han preparado un fenomenal programa, habiendo contratado la reputada orquesta del profesor P. Zerquera y un afamado sexteto.

Juventud Regional de la Víbora

Era de esperarse, que la fiesta celebrada por esta distinguida y elegante sociedad, en la noche del pasado domingo, culminara en un franco éxito para la comisión de fiesta que tan acertadamente preside el distinguido y correcto caballero señor Juan Martínez Fernández

Los salones, radiantes de lindas y frescas flores esparciendo sus aromas, que junto con las risas de las lindas damitas que asistieron hicieron las horas allí pasadas, alegres, esa alegría que nace donde hay música, mujeres y flores

Bellos grupos, de bellas y lindas muchachas se veían por doquiera danzando al compás de unas notas melodiosas, tocados por el conocido profesor señor Germán Boch, contribuyendo hacer más agradable la estancia en los salones de la juventud Regional.

Con bastante dificultad pude tomar nota de la selectísima concurrencia que asistió, pidiendo mil perdones por los nombres que aquí no aparecen, figura en primer término, la esbelta y distinguida dama Concepción Díaz de Martínez, amantísima esposa del señor Martínez, atento presidente de esta sociedad, siguiéndole después el escogidísimo y distinguido grupo de las lindas damitas:

Hélos aquí:

María Pérez. Josefina Suárez; Evangelina Fernández; Juana Valdés; Conchita Acevedo; Elisa Cabrera; Mercedes Morales; Josefina Hernández; Guillermina Suárez; Leonor Ruiz; Rosario González; Luz María García; Ofelia Alvarez; Estela Fernández; Aurelia Pozo; Juanita Chávez; Elvira Gutiérrez; América Martínez; Dolores Bermúdez; María Suárez Partagás; Obdulia García Suárez; Margarita Quintana; Anita Ortega; Luisa Velarde; María Marrero, Carmen Sánchez; María García, Manuela Fernández; Manuela Linares; Consuelo González; Josefina Corrales Suárez; María del Carmen Lago; Belarmina Cuervo, Encarnación Fernández

Tanto el señor Martínez, como la entusiasta Sección de Recreo y Sport, tienen en cartera hacer grandes reformas en beneficio del público que concurren a los salones de esta sociedad, así como reforzar la actual orquesta con dos profesores más haciendo un total de doce músicos, también figura, como unos de los principales atractivos para la concurrencia, que entre los intermedios de las piezas que ejecute la orquesta tocará un son para que de esta manera el bailador esté siempr ebailando.

Promete quedar muy lucido el próximo baile que celebrarán en la noche del domingo.

En próxima crónica, daré más detalles de esta fiesta.

Agrupación Artística Gallega

El domingo 31 a la Artística Gallega, es lo único que oye decirse no ya solo entre los asociados, si no entre la numerosa Colonia Gallega que de una manera exorbitante ingresen en las filas de esta prestigiosa Agrupación, que en la fecha antes indicada celebrará una soberbia Velada Bailable en honor de sus asociados.

Las Secciones que tienen a su cargo el desarrollo del programa, ensayan sin descanso, pues quieren demostrar una vez más, que la Agrupación Artística Gallega es la primer entidad artística de la República.

La Sección de Propaganda, deseando que la Colonia en pleno presencie sus festivales, acordó: admitir nuevas inscripciones con derecho a entrada a uno de los mejores festivales que se han celebrado, para lo cual estará una comisión e nla puerta con el fin de cumplir este acuerdo.

Por este motivo esperamos ver repletos el próximo domingo día 31 los salones de la Agrupación Artística Gallega, Zulueta 30, altos, esquina a Neptuno.

Hijos del Ayuntamiento de Golada

La junta general que ha de celebrarse en el Centro Gallego el día 31 domingo a las 2 p. m.

Orden del día:

Lectura del acta; Informe de Tesorería; Informe de Propaganda; Asuntos de la fiesta y Asuntos generales.

Gran matinée bailable en Propietarios del Príncipe

Que tendrá efecto el próximo domingo 31 en sus amplios salones de 2 y 35, Vedado, dando comienzo a las 2 y media p

ANUNCIOS CLASIFICADOS

ULTIMA HORA

ANUNCIOS CLASIFICADOS DEL "DIARIO DE LA MARINA"

LISTA DE LAS AGENCIAS DE LOS ANUNCIOS CLASIFICADOS

DE LOS MUELLES A GALIANO

Nº 1.—Obispo y Cuba, Vidriera de tabacos.
Nº 2.—Oficios 38, Vidriera de Tabacos.
Nº 3.—Zulueta y Misión. Hotel París", Vidriera de Tabacos
Nº 28.—Obispo y Compostela, "La Popular", Vidriera de Billetes.
Nº 10.—Mercado de Colón, 25, "El Gallo".
Nº 9.—Consulado y Animas. Farmacia "Santa Amalia".
Nº 8.—Galiano 11, Panadería "La Flor de Galiano".
Nº 7.—Neptuno y Aguila, Almacén de Víveres "El Aguila".
Nº 6.—Galiano y San Rafael. Almacenes "El Encanto".
Nº 5.—Galiano y Zanja, Café "El Imperial", vidriera de tabacos.
Nº 25.—Salud y Lealtad. Farmacia del doctor Luis M. de Laosa.
Nº 4.—Monte y Amistad, Café "Marte y Belona", Vidriera de Tabacos.
Nº 31.—Oficios 50, Hotel "El Oriente".
Nº 63.—Zulueta y Dragones, Vidriera de tabacos del café del teatro "Martí".

DE GALIANO A BELASCOAIN

Nº 37.—San Lázaro y Campanario, bodega "La Palma".
Nº 16.—San Lázaro y Belascoaín, Café "Manhattan", Vidriera.
Nº 15.—Neptuno y Belascoaín, "El Gato Blanco", Billetes.
Nº 12.—Belascoaín 118, esquina a Santa Tomás, "La Villa de Navelgas".
Nº 14.—Reina y Chávez, Café "El Mundo", Vidriera de Tabacos.
Nº 34.—Vives y Figuras, bodega "El Globo".
Nº 32.—Florida y Esperanza, bodega "El Almacén" de Florida".

DE BELASCOAIN A INFANTA

Nº 17.—Aramburu 36, Barbería de Guillermo Valdés.
Nº 19.—Infanta y San Rafael, Café "Moderno", Vidriera de Tabacos.
Nº 19.—San Rafael y Campanario, Café "Las Delicias", Vidriera de Tabacos.
Nº 20.—Infanta y Carlos III, Café "Las Avenidas", Vidriera de Tabacos.
Nº 26.—San Lázaro 388, Café "El "El Escorial".
Nº 11.—Monte y Arroyo "La Sorpresa", Vidriera de Tabacos.
Nº 21.—Monte e Infanta, Café "La Esquina de Tejas", Vidriera de Tabacos.
Nº 52.—Carlos III núm. 50, "El Paseo", Café.
Nº 60.—Eugenio González, San Francisco esquina a San José.

VEDADO

Nº 25.—San Lázaro y N, Víveres Finos "El Cisne".
Nº 27.—Calzada y aseo, Víveres Finos "La Luna".
Nº 30.—Línea 159, entre 18 y 20, Café "El Imperial".
Nº 41.—23 y J, Jardín "El Crisantemo".
Nº 42.—11 y K, Bodega "La Flor de Oriente".
Nº 36.—23 y 12, Café "El Chalet". Vidriera de Tabacos.
Nº 61.—17 núm. 233, Lorenzo Blanco

JESUS DEL MONTE, VIBORA Y LUYANO

Nº 33.—Diez de Octubre 147, (Puente de Agua Dulce), Café "La Parra". Vidriera de Tabacos.
Nº 43.—Agua Dulce 10. Taller de Carrocería de Francisco Venta.
Nº 22.—San Francisco y Buena Ventura, Bodega.
Nº 48.—Porvenir y Milagros, Bodega. "La Deportiva".
Nº 23.—Avenida de Acosta y Luz Caballero, bodega "La Ofelia".
Nº 49.—Concepción y Avenida de Acosta, Ferretería "La Verdad".
Nº 29.—Diez de Octtbre y San Mariano, Bodega "La Maravilla".
Nº 31.—Diez de Octubre, 514, Farmacia "San Ramón".
Nº 47.—Luyanó y Concha, Café "Luyanó Moderno".
Nº 54.—10 de Octubre 305, "La Vifa", Almacén de Víveres.
Nº 57.—Calzada de Jesús del Monte número 71, bajos, Rafael González.
Nº 62.—Sola, esquina a Pasaje Sur, entre Estrada Palma y Libertad. Colegio Sra. de Peña.

ARROYO APOLO Y SANTA AMALIA

Nº 46.—Calzada de Arroyo Apolo, 20 Víveres "La Palma".
Nº 45.—Diez de Octubre 763, Tienda Mixta (Reparto Santa Amalia).

CERRO

Nº 50.—Calzada del Cerro y Domínguez; Víveres "El Almacén"
Nº 24.—Cerro 375. Juan Seijas.
Nº 59.—Churruca 1-B, esquina a San Cristóbal, Hermanos Castellanos.

MARIANAO

Nº 44.—Real 83, Panadería "La Moderna".

JACOMINO

Nº 44.—Beltrán y Vista Hermosa, Correos, Pedro Muñiz y Carrera.

REGLA

Nº 55.—Martí 14, Bodega "El Gallo" Esteban García.

GUANABACOA

Nº 53.—Pepe Antonio 20, Miguel Rivas Guinat.

CASA BLANCA

Nº 56.—Artes 59, Casa Blanca, Lorenzo Carreras.

ORDEN DE LOS ANUNCIOS CLASIFICADOS

A Alquileres de Casas.
B Alquileres de Departamentos
C Alquileres de Habitaciones.
D Alquileres de Locales:
E Alquileres de Garages.
F Se necesitan.
G Se Ofrecen.
H Compra y Venta de Fincas.
I Compra y Venta de Solares.
J Compra y Venta de Establecimientos
K Compra y Venta de Animales.
L Automóviles.
LL Dinero en Hipotecas.
M Bonos y Valores.
N Compra y Venta de Objetos Varios
O Enseñanzas.
P Hospedajes.
Q Para las Damas.
R Compra y Venta de Instrumentos de Música.
S Maquinarias.
T Muebles y Prendas.
U Pérdidas.
V Para el Hogar.
W Compra y Venta de Libros.
X Comidas.

(A) ALQUILERES DE CASAS

(1)—Habana

AGUIAR 134, ENTRE SOL Y MURALLA

Se alquila esta magnífica casa acabada de fabricar Es de cuatro pisos altos y planta baja propia para almacén. 450 metros de capacidad. Los pisos se componen de recibidor, sala, comedor, cinco habitaciones, baño intercalado, cuarto de criados con su baño, cocina de gas, calentador, lavadero, timbre eléctrico, lujo y confort capaces de satisfacer al más exigente. Para más informes: J. Barquín y Co., Muralla y Aguiar, almacén de sombreros. Teléfono A-7858.
U. H. 32393—28 jl.

SUBIRANA Y PEÑALVER

Se alquilan bonitos bajos y altos con sala, comedor, tres cuartos, baño completo intercalado, cuarto de criados, cocina y baño. Las llaves en el puesto de frutas. Informan: teléfono F-2444.
34190 28 jl.

SE alquila el 1o. piso de San Rafael y Belascoaín, altos de la Yarda, con sala, comedor, recibidor, hall, 3 cuartos, cuarto y servicio de criados. Agua abundante. 35128-30 30 jul

EN BELASCOAIN 26

Hay un piso nevera esuina de fraile a San Miguel y altos del Banco del Canadá ue se alquila, tiene hall, comedor, sala y cuatro habitaciones, cuarto de baño completo y servicios criados. Todas sus piezas dan a la calle al norte. Salubridad y vistas ideales. A familias decentes y estables solamente. A todas horas informa el conserje López. Gana 85 pesos. Siempre hay agua. U H 34290 31 jl.

SE ALQUILA LA HERMOSA

casa moderna, con su sala, recibidor, tres grandes habitaciones, hermoso cuarto de baño completo; comedor al fondo y cocina de gas con calentador. En Arbol Seco número 67, letra A, bajos y 69, letra A, altos, entre Santo Tomás y Benjumeda. Más informes a los teléfonos: U-1478 y U-5089.
U.H. 34321 2 ag.

EN 40 pesos se alquila la casa Arsenal 48 entre Factoría y Someruelos, frente a la Estación Terminal, con sala, comedor o recibidor, tres cuartos y servicios. La llave Factoría 76.
U H 34832 29 jl.

EN 50 pesos se alquila el alto de la casa San Rafael 41-D, entre San Nicolás y Manrique, con sala, comedor, dos habitaciones y servicios. La llave en la bodega. Su dueño Malecón 12, bajos. Teléfono M-3227. U H S-4529 2 ag.

OBISPO, 87, entre Compostela y Aguacate; se alquila una espléndida sala propia para dentista, médico o casa de modas. Precio módico. Teléfono M-5416.
U H S 4497 28 jl.

CASAS NUEVAS

Se alquilan a $27.00; tienen dos cuartos, sala, saleta, baño, cocina, patio y traspatio. Puerta Cerrada entre Figuras y Carmen. La hay de altos.
U H S 4494 7 ag

HERMOSOS ALTOS

Se alquilan los de Escobar 168; tienen lujosa sala y saleta, dos terrazas cubiertas de cristales, gran comedor, cinco cuartos y dos más de criados doble servicio y agua abundante. Informan en los mismos.
U H S 4493 31 jl

SE alquila Monte esquina San Nicolás un segundo y tercer piso con sala, comedor y tres habitaciones, baño intercalado, agua caliente y servicio de criados. Informan Café, Teléfono A-4365.
U H 35603 28 jul

SE ALQUILAN

los espléndidos altos del bonito chalet Neptuno 279, entre Infanta y Basarrate, muy frescos y con todo confort. Informan en los bajos.
U H 35239 31 jl

HERMOSOS y ventilados altos con tres amplias habitaciones, sala, comedor y recibidor, todo con vista a la calle, hall, cuarto de baño completo, cocina de gas, agua abundante y servicio emergente de tanque y bomba, en lo mejor de la Habana y con grandes vías de comunicación. Muy propia para profesional, por haber estado instalado en ella durante quince años un gran gabinete Dental. Egido 65, esquina a Merced.
U H 35090 28 jl

CARDENAS 52

Se alquilan el primero y segundo pisos; sala, saleta, comedor, tres habitaciones, baño y servicios; agua por motor. Informes: teléfono A 0480.
UH. 35492 28 jl.

SE alquila la planta baja (un solo salón) de la casa Aguiar 105, entre Sol y Muralla, al lado de Obras Públicas, propios para almacén pequeño, oficinas o establecimiento. Es casa nueva, tiene puertas de hierro y están acabados de pintar. La llave e informes Sr. Menéndez, Muralla 19.
U H 35630 28 jul

A una cuadra de San Rafael y Galiano, se alquilan los fresquísimos altos de la moderna casa Aguila 96. La llave en los bajos. U H 35220 29 jl

ALAMBIQUE número 61. Se alquila la planta baja de esta casa compuesta de sala, comedor, tres cuartos, baño y cocina. Precio. $40.00. La llave en el segundo piso. Informes: teléfono A-3129.
U. H. 35858 2 Ag.

SE alquilan los amplios y ventilados altos de la casa Santiago 18. Constan de sala, comedor y tres habitaciones. Agua abundante. Informan: Telef. F-5346.
U.H.S. 4338 28 jl.

ALQUILO EN $40 Y LUZ

altos muy frescos con dos balcones, sala, comedor, 3 habitaciones, baño y cocina a matrimonio sin niños. El encargado los enseña, San Miguel 175.
U H 35698 1 ago.

SE alquila el primer piso de la casa Animas 36 esquina a Amistad, compuesto de sala, comedor, cuatro habitaciones, cuarto de baño y cuarto y servicio de criados, cocina de gas. La llave en la botica e informan teléfono F-2231.
36025 30 jl.

ALQUILERES DE CASAS

ALQUILO en Alcantarilla número 36, casa espléndida de altos con tres habitaciones, sala, saleta, comedor, buen baño, frente al parque, con abundante agua y muy fresca. La llave e informes en los bajos, ferretería.
U H S 4409 30 jl.

SE ALQUILA LA CASA EGIDO 93 FRENTE A LA ESTACION TERMINAL DE TRES PLANTAS CON DIEZ HABITACIONES EN CADA PISO Y LAVABOS DE AGUA CORRIENTE PROPIA PARA HOTEL O CASA DE HUESPEDES, Y EL BAJO PARA RESTAURANTS O CUALQUIER ESTABLECIMIENTO. INFORMA: SR. LINARES, SAN IGNACIO 72.
U H 35397—29 jul.

EN 60 pesos se alquila cada uno, el alto y bajo de la casa San Nicolás 90, con sala, comedor, tres habitaciones y servicios. La llave en la bodega. Su dueño Malecón 12, bajos. Teléfono M-3227.
U H S-4530 2 ag.

MURALLA 30. HERMOSO PISO. BUENO PARA OFICINA O CASA PARTICULAR. VEALO HOY.
35558—28 jul.

DEL moderno edificio Marqués González 14, se alquilan dos primeros pisos a la brica compuestos de sala, recibidor, dos habitaciones, baño intercalado, cocina de gas y calentador. Informan Ferretería de Belascoaín y San Rafael. Tel. U-5215.
U H 35564 31 jl.

SE alquila el segundo piso, acabado de fabricar, de Belascoaín y San Miguel, altos de "La Noble Habana". Cuatro habitaciones, sala, saleta y comedor. Todo muy espacioso y ventilado. Se deja muy barato. U H 35694 1 ago.

SE alquila Animas 177 A, altos, compuesto de sala, saleta, tres habitaciones, baño completo y cocina de gas. Informes Ramón Fernández. U-1157.
U H 35645 31 jul

SE alquila Estrella 235 altos, compuesto de sala, saleta, tres habitaciones, baño moderno y cocina de gas. Informes Ramón Fernández, U-1157.
U H 35647 31 jul

SE alquila Virtudes 162 bajos, compuesto de sala, saleta, tres habitaciones, baño completo y cocina de gas. Informes Ramón Fernández, U-1157.
U H 35646 31 jul

CAMPANARIO 87 casi esquina a San Rafael, se alquilan los bajos, compuestos de sala, saleta, comedor, cuatro habitaciones, cocina y demás servicios sanitarios y además cuarto y servicios de criado. Buena ventilación y agua abundante; alquiler razonable. Informan Hotel Inglaterra. U H 35640 30 jul

ALQUILO BAJOS NUEVOS Y

frescos, en módico precio, sala, recibidor, comedor, 5 habitaciones, gran baño intercalado con agua fría y caliente, en la ducha, despensa, cuarto de criados y gran cocina. San Miguel 173 B. El portero la enseña o en el segundo piso informan. U H 35697 1 ago.

SE alquilan los altos y los bajos, independientes, de la casa Pasaje de H. Upmann 19, por Zapata, a media cuadra de Infanta. Sala, comedor, tres cuartos, baño intercalado y cocina. La llave e informes en la bodega. 35995 4 ag

SE alquila primero y segundo piso de Concordia número 148, casi esquina a Oquendo, casa moderna, baño intercalado, abundante agua; el encargado informará. 35942 30 jl.

SE alquila el primer piso de la casa calle Industria 166 (frente al Capitolio) compuesto de sala, saleta, comedor, cinco hermosos cuartos, cocina, baño intercalado y cuarto y servicios de criados. Se informa en los bajos.
36008 31 jl.

NEPTUNO 131

En $80.00, se alquila, entre Lealtad y Escobar, el piso alto, muy fresco; se compone de sala, saleta, tres habitaciones, baño, comedor, cocina y servicio de criados, todo muy amplio. Informan teléfono A-4648. La llave en la tienda.
36007 31 jl.

SE alquilan los bajos de Apodaca núms. 11 y 13, tiene sala, dos cuartos, comedor, cocina y servicios sanitarios. Informan en Corrales y Factoría, "El Vesubio, teléfono M-7337. 36015 1 ag

SE alquila comoda casa Vives 180, bajos, compuesta de sala, saleta, tres habitaciones, cocina y servicios sanitarios completos. Alquiler $55.00. Informan teléfonos A-4358 y M-6263, altos botica "Sarrá". 36038 3 ag.

SE alquila Salud 197, altos, entre Oquendo y Soledad una casa de 10 metros de fondo, con todo moderno y terraza, agua abundante, en 55 pesos. Para más informes San José 97, almacén de forraje, de 11 a 1. López.
35957 31 jl.

PRECIOSOS altos, 80 pesos. Campanario 106, esquina a San Rafael, cinco cuartos, baño completo, decorada, acabada de pintar, muy fresca. Informes Animas 106 teléfono M-1283.
35916 30 jl

ALQUILO bonitos bajos, 40 pesos. Amistad 1, acabada de pintar. Colón 21, altos, 60 pesos, tres cuartos, baño completo. Informes Animas 106, teléfono M-1283.
35915 30 jl.

SE ALQUILA

el piso principal de Manrique 5-C, compuesto de sala, saleta, dos habitaciones, baño intercalado, comedor al fondo, cocina y servicio de criados. La llave en los bajos. Informan Peletería La Exposición, Manzana de Gómez, Tel. A-3234.
U H S 4572 2 ag.

LO más fresco, en el Ensanche de la Habana, Lugareño 42, se alquilan amplios altos de cuatro habitaciones, baño moderno intercalado, comedor al fondo, terraza y abundante agua. Llaves Lugareño 40, altos. Informes F. O. 7043.
35938 1 ag.

SE alquilan los hermosos y ventilados altos de O'Reilly número 57 esquina a Aguacate, compuestos de sala, comedor, tres hermosas habitaciones y un cuarto de desahogo, agua fría y caliente, dos baños y cocina. Precio $80.00. Informan en los bajos. Barrié. 35997 30 jl

SE alquila la casa Escobar 198, bajos, compuestos de sala, comedor, cuatro habitaciones, toda de cielo raso y servicios. La llave en los altos e informan teléfono M-1086. S 4583 1 ag.

SE alquila. Consulado 70, esquina a Refugio, dos pisos modernos, ventilados, compuestos de sala, comedor, dos cuartos, baño intercalado, cuarto criados con su servicio y demás servicios sanitarios. Informan en la misma o teléfono M-7717.
36022 30 jl.

PRIMER piso alto, Aramburo 42, sala, recibidor, cuatro habitaciones, baño intercalado completo, comedor, cocina de gas, servicio criados. Llaves: Librería Albela, Belascoain 32; teléfono U 5783.
UH. 36078 30 jl.

CAMPANARIO 121

Se alquila esta hermosa y ventilada casa compuesta de zaguán, sala, recibidor, comedor al fondo, cinco hermosas habitaciones bajas y tres altas, cuarto de baño moderno, patio y traspatio. Informes: Sr. Sandino, Teléfono M-9556. De 3 a 5 p. m. Puede verse de 3 a 5 p. m.
U H C R Ind 28 jl

ALQUILERES DE CASAS

JOVELLAR y Espada, bajos, modernos, muy frescos, cinco cuartos, entrada de servicio independiente; precio rebajado; informes: tercer piso; teléfono U 3982.
36079 30 jl.

ALQUILO Figuras 14, altos modernos, con sala, saleta, tres cuartos, cuarto de baño y servicios criados. Informan teléfono A-5191. U H S 4596 31 jl

LOS altos de Monte 129 casi esquina a Angeles; tiene espléndida sala; comedor y cuatro cuartos; informan en los bajos; Luxemburgo. 36055 30 jl.

SE alquila, acabado de pintar, el segundo piso de Tenerife 8; a una cuadra de Monte; con sala, saleta, comedor al fondo, tres cuartos; baño intercalado; cuarto de criado y servicio; alquiler de situación; teléfonos I 4813 y A 4311.
36052 29 jl.

MANRIQUE 138, entre Salud y Reina, casa con 500 metros de superficie, propia para depósito, industria; la llave en la bodega de la esquina de Reina y Manrique; precio: 140 pesos.
UH. 35057 31 jl.

SE ALQUILAN

los ventilados altos de San Miguel 72, entre Galiano y San Nicolás; sala, saleta, cuatro cuartos; cocina de gas; baño y servicios; informan en los bajos, taller de bordados y plisados.
36080 31 jl.

CASA NUEVA Y FRESCA

Alquilo moderna casa San Lázaro 299 B, sala; recibidor; cuatro cuartos dormir; baño intercalado; comedor al fondo; cuarto y servicio criados; pantry y cocina; llave en la bodega esquina Aramburo; informan Enrique López Oña; teléfono A 8980.
38045 31 jl.

PISO FRESCO

Campanario 88, casi esquina a Neptuno, se alquila un segundo piso, compuesto de cuatro habitaciones, comedor y sala; servicios sanitarios modernos; precio 75 pesos; informa el portero y en el teléfono A 2705. 36075 29 jl.

CASA DE 45 PESOS. EDIFICIO ARTIGAS

sala, comedor, dos habitaciones, baño intercalado, cocina; calentador de gas; cuarto de criada; limpieza de escalera; informan: Infanta 18; teléfono M 6823.
UH. S. 4600 31 jl.

(2)—Vedado

JOVELLAR 35

altos entre M y N, los modernos y lujosos altos acabado de pintar con sala, recibidor, terraza, galería de cristales, tres cuartos, comedor, cocina, dos baños cuarto de criados. Informan: A-4794 y M-3657. La llave en los bajos y en Jovellar 29, la casa de la Palma.
34222 28 jl.

EN LINEA Y D, VEDADO

En la planta principal del nuevo edificio "Montes" esquina a Línea frente a la Iglesia y junto a los baños de mar se alquila un precioso y bien ventilado piso compuesto de recibidor, hall, tres habitaciones, sala, comedor, patio, baño completo, demás servicios solo a familias decentes y estables. Todas las piezas dan a la calle; siempre hay agua, precio módico. Informa el conserje en la misma. Elevador.
U H 34291 31 jl.

SE alquila la cómoda y fresca casa calle 21 entre 4 y 6, Vedado; "Villa Carmen", de construcción moderna y acabada de pintar, compuesta de (en la planta baja) portal, hall, sala, saleta, comedor, pantry, cocina, un magnífico cuarto de baño y un cuarto para criados con su servicio (en la parte alta), terraza, hall, cinco dormitorios, un bonito cuarto de baño y un cuarto de criados con su servicio. Tiene garage con cuarto para el chauffeur con su servicio. Puede verse a todas horas. La llave e informes en la esquina de 4 y 21, "Villa Claudia", Vedado.
U H 35631 28 jul

VEDADO: Espléndidos altos Calle Diez número 17, entre Línea f Calzada, sala, saleta, cinco habitaciones, dobles servicios sanitarios, despensa, garage, tres cuartos criados. 135 pesos. Informan M-1669.
U H 34654 30 jl.

SE alquilan unos bonitos altos. Calle C-65, entre 19 y 21. Sala, saleta, recibidor, cinco habitaciones; dos cuartos baño muy frescos; precio de situación. Informan: La Bodega. Teléfono F-4252. Vedado.
U.H. 35344 31 j.

VEDADO, CALLE 15

esquina a 20. Se alquila casita moderna, cómoda y fresca. Precio $27.50 con luz. La llave en la bodega.
U H E. 1677 29 jul

VEDADO, CALLE 22 NUMERO 5,

entre 11 y 13, se alquilan dos casas sin estrenar, muy baratas, con tres habitaciones y todo lo demás necesario para una familia de gusto. Informan en el número 7. U H 35681 31 jul

SE alquilan los altos de la casa 19 esquina a 4, compuesta de recibidor, sala, comedor, cinco habitaciones y demás servicios y tiene un portal a todo el frente de la casa, ideal para este tiempo de calor. Precio $120.00. La llave al lado. Informes: F. O. 1902. 36017 30 jl

CALLE 10 número 15, esquina a 13, Vedado, alquilo en $70, estos altos, frescos y elegantes, con sala, comedor, tres habitaciones, baño intercalado, cocina, terraza y cuarto y servicio de criados. Agua abundante. En la misma informan a todas horas.
36032 30 jl.

VEDADO. Se alquilan las casas calle A número 264, entre 27 y 29, bajos, cuatro dormitorios, garage y demás comodidades. Calle 25 número 414, entre 4 y 6 bajos, tres dormitorios y demás servicios. Informan Calle 2 número 8, Vedado.
36040 30 jl.

VEDADO

Se alquila la más fresca y moderna casa de altos con bonito portal y terraza; sala; recibidor; comedor; cinco espléndidas habitaciones; baño completo; dos halls; pantry; cocina; cuarto y servicio de criados y garage. 36034 1 ag.

EN el Vedado, se alquila la casa de una sola planta E entre 27 y 29, Se compone de jardín, portal, sala, cinco cuartos dormitorios, dos baños intercalados, comedor, cocina, patio al fondo. Garage para dos máquinas con dos habitaciones en los altos. Acera de la brisa. Informan E esquina a 27.
35950 1 ag.

ALQUILERES DE CASAS

(3)—J. del Monte y la Víbora

SANTOS SUAREZ No. 3 1|2

Se alquilan buenos bajos y altos con sala, comedor, cuatro cuartos, baño, cuarto de criado, cocina y servicio. La llave en el No. 1. Informan: Teléfono F-2444.
34190 28 jl.

BONITOS altos a la brisa, Cortina y Santa Catalina frente al paradero tranvías Santos Suárez. Entrada jardín, portal y recibidor en la escalera; sala, comedor, tres cuartos, baño intercalado, cuarto y servicio criado, cocina con calentador agua abundante siempre, apartamentos espaciosos, alquiler 75 pesos mensuales.
U H 35222 24 31 jl

SE alquila una espléndida, cómoda casa Milagros 96 esquina a Lawton, una cuadra de os carritos, compuesta de tres cuartos, sala, saleta y portal, en 40 pesos. Informan Corrales 30.
U H 35219 2 ag.

SE alquila una casa en la calle 1a. entre Bellavista y Kessel. La llave al lado en Nuestra Señora del Rosario, Calzada de Arroyo Apolo 789, frente a Santa Amalia, está acabada de pintar y tiene mil metrs de terreno. Teléfono F-2086.
36036 2 ag.

EN la parte más saludable de la Víbora se alquila la casa Josefina y Segunda. Pida informes al doctor Trelles, A-2858, F-1406 e I-2677.
U H 36041 30 jl

EN $16, se alquila una hermosa accesoria, sala, cuarto, cocina, baño, todo independiente, a dos cuadras de la calzada de Concha, Justicia núm. 9, informan allí. U H 35908 29 jl

ALQUILO en la Víbora; Buenaventura 28 esquina a San Francisco; casa con sala; saleta; cuatro habitaciones; cocina; servicios; 40 pesos; teléfono U 5578.
36060 30 jl.

ALQUILO Santa Emilia 10, esquina a Dolores; para cualquier establecimiento; buen punto y poco alquiler; llaves: peluquería de al lado; informes: Cuba y Luz; bodega; M 3388.
35965 4 ag.

ALQUILO altos frescos; abundante agua; en lo mejor de la Víbora; San Francisco y 10 de Octubre. Informan: Los Castellanos; teléfono I 1622.
36093 1 ag.

SE alquila en 25 pesos la casita Revolución 65, esquina a Avenida de Acosta, con entrada independiente; Avenida de Acosta 36, informan; teléfono I 1180.
36106 30 jl.

SE alquila en lo mejor de Jesús del Monte, calle Correa esquina a Flores, los modernos y muy frescos altos; agua abundante; informan en los bajos; teléfono I 1944. 36105 31 jl.

COMPOSTELA 61, altos, frescos; mucha agua; para corta familia; informan en los bajos. 36101 30 jl.

(5)—Marianao

SE alquila la casa calle 16 entre 1a. y 3a., Reparto Almendares, acera brisa, acabada de construir, con sala, comedor, 3 cuartos, baño intercalado, cocina, servicios de criada, portal y jardín; precio 45 pesos. Informan en la misma.
35986 2 ag.

ALQUILASE casa y seis mil varas de terreno con árboles frutales, propio para lechuga o flores y cría de gallinas, a una cuadra del paradero de Columbia. Calzada de Marianao y Calle Octava, Marianao. En 30 pesos todo. Informa Sr. Gari, O'Reilly, 59. M-6184. 36031 30 jl

(6)—Cerro.

CERRO alquilo unos bonitos altos nuevos de esquina, muy frescos, propios para familia de gusto, entrada independiente, Empresa y Paniagua, dos cuadras tranvía, alquiler sumamente barato, llave bajos bodega más informes, tel. FO-1339. U H 35616 29 jul

ALQUILO en 25 pesos casa, sala, comedor, dos cuartos, patio, servicios, escalera para la azotea; está recién pintada. San Cristóbal 24, casi esquina a Prensa, una cuadra del paradero del Cerro. La llave en la bodega. Informes San Miguel 125, bajos. U-1802. 35911 31 jl

(B) DEPARTAMENTOS

(7)—Habana

EN Refugio 2-A altos de "Casa Vigil" primera planta se alquila un limpio y fresco departamento, balcón para Refugio, frente a Palacio, 30 pesos. Informan en los bajos. Teléfono A-5170.
U H 35552 1 ag.

HABITACIONES

Al que quiera vivir económicamente, fresco y saludable, le ofrecemos los mejores departamentos de la Habana en la moderna casa de cuatro plantas, Sol 85, con todas las comodidades modernas; véalas que le convienen; informan en la misma; departamento 208. 36103 1 ag.

EDIFICIO CORBON

Industria 72 y medio a dos cuadras de Prado. Apartamentos con lujoso cuarto de baño agua abundante caliente y fría, servicio de Hotel, ascensor día y noche y sereno en el interior. Precios reducidos.
U H 34634 19 ag

EDIFICIO NUEVA ISLA. EN MONTE Y SUAREZ

Apartamentos con balcón $45.00
Habitaciones con lavabo 20.00

Lo más céntrico y fresco de la ciudad, hay lindos baños completos, servicio de teléfonos, de criados, de elevador de día y de noche, nada igual por este precio, edificio nuevo de seis plantas, frente al Capitolio. U H 34892 31 jl.

APARTAMENTOS. PAULA 12

Acabados de fabricar, próximo a los muelles, se alquilan hermosos apartamentos independientes con dos habitaciones, sala, comedor, cuarto de baño, cocina de gas, lavandería y demás adelantos modernos. Informan: Galiano 101; teléfonos F 4992 y A 8476.
UH. 34912 31 jl.

(C) HABITACIONES

(10)—Habana

EN Amistad 136, entre Reina y Dragones ,frente al Campo de Marte, se alquilan amplias y frescs habitaciones altas y bajas a precios módicos. Agua abundante. Informa el encargado.
U H 35558 2 ag.

LAMPARILLA núm. 70, segundo piso casa familia estricta moralidad. Alquilan habitación grande, clara y fresca, para matrimonio u hombres solos, no falta agua, luz toda la noche, doy llavín.
U H 35705 28 jul

SE alquilan habitaciones amuebladas, a $10, 15, 20, 25 y 30 con servicios. Casa de orden y moralidad; frente al Capitolio. Altos del Cine Niza. Prado 97.
35977 30 jl.

HABITACION FRESCA

Jesús María 122, altos. Moralidad, orden y pocos vecinos, propia para dos personas. Siempre hay agua. 36034 2 ag

EN casa particular se alquilan una o dos habitaciones, muy ventiladas y claras, a familia decente; necesario referencias. Suárez 116, altos, a dos cuadras de las Normales. 35979 29 jl

ESPLENDIDAS habitaciones a dos cuadras del Prado; con agua abundante; luz toda la noche y teléfono; Industria 92; carpintería. 36061 30 jl.

PALACIO Abadín, Cuba 86, casi esquina a Teniente Rey. Edificio moderno, fresco, tranquilo; habitaciones con lavabos y todo servicio; desde $20 mensuales, agua fría, caliente siempre; M 9726.
UH. 36096 4 ag.

SE alquila en Teniente Rey 76, esquina a Aguacate, 2 espléndidas habitaciones separada. Balcón a la calle.

HABITACIONES

(11)—Vedado

EN LINEA Y D, VEDADO

Para señora, señorita, caballero o matrimonio decente y estable hay apartamentos de dos habitaciones y de una sola algunas amuebladas, confortables y de honesta independencia, espléndida terraza cubierta, closet, pantry, baño completo, agua fría y caliente, luz y otros servicios especiales. Teléfono, ELEVADOR. Precio de 30 a 35 pesos. Siempre hay agua.
U H 34289 31 jl.

(D) LOCALES

(13)—Habana

SE ALQUILA EN PAULA 12

Próximo a los muelles, la planta baja de un edificio recién construído, consistente en un magnífico local de 400 metros cuadrados, con piso de granito, servicio y anexos, propio para almacén, industria o comercio, informan: Galiano 101; teléfonos F 4992 y A 8476.
UH. 34913 31 jl.

COMPOSTELA 115

casi esquina a Muralla, se alquila un espléndido local con 400 metros cuadrados de superficie, propio para establecimiento o almacén. Llaces: Muralla 67. Informes Morales y Ca. A-2973.
35980 26 ag

FIGURAS 27, cerca de Monte, a precio de situación, alquilo amplio local preparado para comercio, almacén o industria, con tres posesiones utilizables para vivienda. La llave en los altos. Informan Tel. X-1905
35987 31 jl.

SE alquila una planta baja propia para comercio, en Lamparilla número 69. Informan en los altos. 36006 30 jl

SE alquila alquiler rebajado, espléndido local propio para dos establecimientos, uno en $75, compuesto de dos grandes salones y servicios sanitarios completos; otro de amplio salón al frente y espacioso local para familia en $100.00. O'Reilly 13, entre Cuba y Aguiar. Informan altos botica Sarrá. Teléfonos A-4358 y M-6263. 36037 3 ag.

SE alquila espléndido local, Zulueta 32, altos del Pasaje, casi esquina a Prado, para establecimiento y con departamentos para familia. Tiene vidrieras. Informan: Teléfonos A-4358 y M-6263, altos botica "Sarrá". Alquiler $70.00.
36039 3 ag.

SE ALQUILA PARA ESTABLECIMIENTO, SAN LAZARO 182, ESQUINA A GALIANO

tres puertas por San Lázaro y cinco por Galiano. Informan en la misma casa y en San Rafael 39, señor Pasarón. Estará disponible desde mediados de agosto próximo. U H 35913 11 ag

COMPOSTELA 59; propia para pequeño comercio, entre Obispo y Obrapaí; informan al lado. 36102 30 jl.

(14)—Barrios

SE alquila local propio para fonda, bodega, botica u otro giro. Salvador esquina a San Anselmo. Informa su dueño, San Rafael 63-A. Teléfono A-0899.
36004 30 jl.

SE alquila o se vende una esquina para establecimiento. Informa su dueño en 14 y 13, Almendares, de 12 a 1 del día. Pregunte por el señor Japón.
35991 3 ag.

SE alquila la esquina de San Pablo y Clavel, Cerro, para toda clase de comercio. Informan en la misma. Teléfono U-2696. S 4593 1 ag

GRAN OPORTUNIDAD

para los bodegueros. Alquilo la esquina de Santos Suárez y San Julio; la llave en la botica de Paz y Santa Emilia; para más informes: su dueño en Reina 97, tienda de ropa. S. 4571 3 ag.

(F) SE NECESITAN

(17)—Criadas de mano y Manejadoras

SE solicita una buena manejadora. Sueldo $30 y uniformes, que tenga referencias. Calle 4 núm. 195, entre 21 y 23, Vedado.
U H S 4561 30 jl.

EN Patrocinio 13, esquina a Felipe Poey, se solicita una manejadora que tenga práctica de su labor. Se paga buen sueldo. 35999 30 jl

SE solicita en O'Farrill 13, en la Víbora una criada peninsular que sepa cumplir con su obligación. Buen trato.
36023 30 jl.

SE necesita una criada cubana para los Estados Unidos, viaje pago. Informan O'Reilly 9 1|2, Ap. 6. Agencia Fany. Teléfono A-4175. S 4592 29 jl

(19)—Cocineras

SE solicita una cocinera que sepa cumplir con suobligación, que sea peninsular: en San Lázaro 64, entre Vista Alegre y San Mariano.
S 4577 30 jl.

(25)—Varios

BORDADORA experta. Solicitamos una bordadora experta que sepa trabajar en máquina "Cornely". "La Isla de Cuba", Monte 55 y 57. Talleres de Confección Fina.
36018 30 jl

COMPAÑIA IMPORTANTE

Necesita dos personas con gran conocimiento de esta plaza. Necesario referencias y demostrar actividad para asegurar el puesto fijo de representante. Horas de 10 a 11 a. m. Manzana de Gómez Nos. 511 y 512. S 4595 11 ag.

NECESITASE, señorita mecanógrafa con buena ortografía. Presentarse de 8 a 9 en el edificio La Metropolitana, Departamento 231; O'Reilly y Aguacate.
36095 29 jl.

SE solicita persona con 500 a 600 pesos; que se preste para el cobro de unos recibos; puede ganar más de 40 pesos; Zulueta 20; vidriera de cigarros, de 11 a 12. Ramón García. 36100 2 ag.

SOLICITO vendedor a sueldo y comisión, que sea conocedor de la plaza, en el ramo de víveres, prefiriendo sepa manejar cuña. Informes: C. de la Vega, calle 9 esquina a I, bajos, Veado. Solamente de 1 a 2 p. m. Pido referencias.
36097 1 ag.

(26)—Agencias de colocaciones

SI NECESITA CRIADOS LLAME TELEFONO A-9682

Tenemos toda clase empleados con referencias, criados, cocineros, criadas, cocineras, manejadoras, dependientes, camareros, fregadores, chauffeurs, jardineros. La Complaciente. Sol 104.
U H-31153 30 jl.

"EL SOL"
M-1860—Sol 91
OFRECE PERSONAL ESCOGIDO

Cocineras, criadas, comedor, cuartos, porhoras, lavanderas, manejadoras, oficinistas, mecanógrafas, office-boys, cocineros, ayudantes, fregadores, repartidores, dependientes cafés, fondas, bodegas, camareros, jardineros, chauffeurs, mecánicos, mensajeros, cualquier nacionalidad. Seleccionamos referencias. Sol 91. M-1860.
U H S-4552 5 agt.

AGENCIA LA ESTRELLA
LUZ 57, TELEFONO M-9578

Ofrece cocineros, criados, camareros, dependientes café y fonda, carnicería, repartidores de cantinas, chauffeurs, cocineras, criadas, depend

CINCO MIL COMENSALES Y OCHO MIL ESPECTADORES EN EL BANQUETE CELEBRADO

(Viene de la pág. VEINTIUNO)

del Club Carlos Miguel de Céspedes; doctor Alfredo Marill, Alejandro Casuso; Rogelio Caballero, Antonio Madan, doctor Julio Alfaro, José Iñiguez, Arturo Cantero, en representación de la Asociación de Reporters, etc., etc.

LOS ACUERDOS

El Gobernador abrió el acto explicando los motivos de la reunión concediendo la palabra al doctor Felipe González Sarraín, quien de manera elocuente expresó a los concurrentes el recibimiento que le han tributado al General Gerardo Machado Presidente de la República en la provincia oriental y a su paso por Camagüey, Villas y Matanzas y que la provincia de la Habana no podía ser menos que las demás, que la reforma constitucional había sido acogida con entusiasmo porque el pueblo sabe que es una necesidad borrar para siempre el precepto de la reelección que tantas lágrimas y tanta sangre ha costado desde que se constituyó la República cubana.

El doctor Rosado Aybar propuso, recordando el completo éxito que tuvo en la ocasión precedente del regreso a Cuba del Jefe del Estado, se concediera un amplio voto de confianza al señor Antonio Ruiz, Gobernador de la Provincia, para que dirigiese personalmente y realizara con los auxilios que tuviera a bien seleccionar la organización del recibimiento que el pueblo habanero asociado a todos los representantes de esta provincia, tributará al ilustre General Machado cuando retorne de su victoriosa excursión a las provincias orientales.

Por aclamación así lo acordó, con visibles muestras de complacencia la Asamblea.

El señor Miguel A. Cisneros dió lectura a las diversas adhesiones postales y telegráficas que se han recibido, asociándose sus entusiasmos personales y colectivos al homenaje que se prepara en forma de recibimiento-apoteosis al honorable señor Presidente de la República.

LAS COMISIONES NOMBRADAS

De acuerdo con lo propuesto por el doctor Matías Duque y José Rosado Aybar, la comisión que tendrá a su cargo la organización del recibimiento la forman las siguientes personas:

Antonio Ruiz, Presidente; doctor Felipe González Sarraín, Miguel Alarrán, doctor Carmelo Urquiaga, Benito Laguerueta, doctor Aurelio Méndez, Camaño de Cárdenas y Vito Candia, Secretarios Miguel A. Cisneros y Pablo Figueredo.

Para la realización de los trabajos encomendados a esta comisión se designaron a las siguientes personas: Ernesto López y Manuel Pereira, Sociedades Regionales; Belisario Alvarez, Coronel Ñico Alvarez, José Esquivel, José Teserra, Federico G. Fabré y Narciso Onetti, Obras Públicas; doctor Lucas Lamadrid, doctor Ramón López Oliveros, doctor Pedro Fernández Massip, Osvaldo de la Paz y Ramiro Mañalich, Instrucción Pública; Antonio González Ruiz, Bonifacio Ruiz y Santiago Castillo, Organizaciones Obreras; doctor Mario Ruiz Mesa, Secretaría de Hacienda; Juan C. Zamora, Enrique Elízegui y Augusto Franqui, Secretaría de Comunicaciones; doctor Miguel Varona, Aduana; doctores Fernando J. del Pino, Emilio Valdés Valenzuela, Francisco López Silveira Mario Lebredo y Alberto Dulzaides, Secretaría de Sanidad; Nemesio del Busto y Dr. Alfredo Bosque, Secretaría de Agricultura.

Doctor Miguel Angel Campa y Rafael Martínez Ibor, Secretaría de Estado; doctor Julio de la Torre, Secretaría de la Presidencia; General Pedro Betancourt, Consejo Nacional de Veteranos; Raul Alpízar e Ignacio Piñal, Emigrados Revolucionarios; doctor Pedro Pablo Kohly, Corporaciones Económicas; Federico Valdés y Pedro Bustillo, Asociaciones Asiáticas; Amador González de los Ríos, por los "Amigos de Pardo Suárez; doctor Augusto Rodríguez Miranda y doctor Otazo, por la "Asociación Cívico Popular"; Francisco Sanz, por el Senado; doctores Adolfo Nieto y Carlos Márquez Sterling, Colegio de Abogados; doctor Arturo Aballí, por el Círculo Médico.

Doctor Matías Duque, por los Médicos Liberales; Ramón Souto, Manuel Domínguez y Miguel Angel Labrada, por las Organizaciones Políticas de la Acera del Louvre; doctor Miguel Fernández Garrido, por la Asociación Nacional de Farmacéuticos; Coronel Enrique Quiñones y Comandante Loret de Mola, por los Ex-Militares de Febrero; María Collado, por el "Club Femenino de Cuba"; doctor Miguel Angel Céspedes, Roberto Asón y Lino Dou, por el "Club Atenas", Club Maceo" y "Unión Fraternal"; Antolín Gómez, Club "General Gerardo Machado"; Tirso Mesa, doctor Oscar Gans y Rodolfo Cancio, por "Incondicionales de Machado"; doctor Clemente Inclán, José A. López del Valle y Jorge Armando Rus, por las Sociedades Deportivas; Narciso Gelats, Presidente del Clearing House; doctor Isidro Olivares, por la Bolsa de la Habana; J. M. Coto, por la Lonja del Comercio.

Pendientes de ser completadas, quedan en poder del señor Antonio Ruiz nota de otras Comisiones, cuya relación publicaremos en nuestra próxima edición.

EL ITINERARIO

Después del recibimiento al honorable señor Presidente de la República en la Estación Terminal, se organizará una manifestación popular en homenaje al General Machado, que recorrerá el siguiente itinerario:

Egido, Monserrate, Prado, San José, Acera del Louvre, Prado hasta Genios, desfilando por frente al palacio presidencial.

EL TRAFICO

El orden de la manifestación estará a cargo del doctor José Rosado Aybar, SubSecretario de Gobernación, quien, de acuerdo con la Comisión, dictará cuantas medidas sean oportunas al objeto de que se mantenga en el itinerario señalado una doble columna de manifestantes por el centro de la que pasará el señor Presidente de la República, General Gerardo Machado.

EN SESION PERMANENTE

Esta tarde, a las cuatro, volverá a reunirse la Comisión que tiene a su cargo la organización de este recibimiento al General Machado, quedando ya constituída en sesión permanente, para resolver cuantas consultas que se dirijan, al edificio del Gobierno Provincial.

El señor Antonio Ruiz, personalmente, ultimará en la mañana de hoy algunos de los detalles relacionados con la participación que han de tener los elementos de la provincia habanera, con los que está en comunicación directa desde ayer tarde.

COMISION DE PRENSA

El señor Antonio Ruiz, en virtud del voto de confianza que le fué conferido por la Asamblea, designó ayer tarde una Comisión de Prensa, para que le secunde en sus trabajos de organización, integrada por los siguientes compañeros de los diarios habaneros:

zo Balbi, Juan Boniche, Manuel Señores Pablo Figueredo, Lorenzo Montoto García y Ramón L. Oliveros.

EL SECRETARIO DE OBRAS PUBLICAS EN BAYAMO

BAYAMO, julio 27.—DIARIO. Habana.—Hoy a las 11 de la mañana llegó a este pueblo el Dr. Carlos Miguel de Céspedes, Secretario de Obras Públicas y sus acompañantes.

El pueblo entero se desbordó en las calles y el recibimiento resultó una verdadera manifestación de extraordinario entusiasmo.

Fueron pronunciados discursos en la estación del ferrocarril por los Representantes Soto, Izquierdo y Quintín George y por el propio doctor Céspedes.

Al llegar a la residencia del Dr. Planas el senador Fernández Hermo dirigió breves palabras al pueblo. En estos momentos encuéntrase el doctor Céspedes confundido con el pueblo enterándose de las necesidades de éste para comunicarlas al Gral. Machado por orden expresa de éste.

Reina gran entusiasmo, delirante, porque al fin Bayamo ha sido visitado por una de las autoridades más competentes para conocer de cerca el abandono en que se encontraba.—Corresponsal.

CARLOS MIGUEL DE CESPEDES PRONUNCIO EN EL HISTORICO LUGAR DE LA DEMAJAGUA UN DISCURSO PATRIOTICO

BAYAMO, julio 27.—DIARIO, Habana.—El doctor Carlos Miguel de Céspedes en compañía del Alcalde Municipal y del senador Hernández Hermo, Macías Gómez y Valle visitó en la mañana de hoy el histórico lugar que nos recuerda a los cubanos el grito de "Independencia o muerte" en el ingenio de la Majagua.

Resultó una espléndida peregrinación patriótica y el Dr. Céspedes, con palabras enternecedoras, recordó la fecha memorable que señala al pueblo de Cuba su redención.—Corresponsal.

DISCURSO PRONUNCIADO POR EL DOCTOR BENIGNO AGUIRRE EN EL BANQUETE OFRECIDO EN MANZANILLO AL SECRETARIO DE OBRAS PUBLICAS, DOCTOR CARLOS MIGUEL DE CESPEDES

BAYAMO, julio 27, 3.30 p. m.—DIARIO DE LA MARINA.—Habana.—Discurso pronunciado por el Dr. Benigno Aguirre en le banquete ofrecido por las fuerzas vivas y el pueblo de Manzanillo, al Secretario de Obras Públicas, doctor Carlos Miguel de Céspedes:

Señores, venimos de rendir una jornada difícil, pero gloriosa para Manzanillo, en la cual han tomado participación directa el "Rotary Club" de esta ciudad, la Cámara de Comercio, la Delegación de Centro de Veteranos, el señor Alcalde Municipal, Capitán Rafael Sariol, pueblo y el Ayuntamiento de este término con otros elementos valiosos de esta ciudad y bajo la acertada y talentosa dirección de mi distinguido amigo y compañero, el Representante a la Cámara baja doctor Eladio Ramírez León, a quien yo agradezco y devuelvo en nombre de este pueblo, las flores galantes y los elogios tributados en su discurso de esta tarde. Al "Rotary Club de Manzanillo" Yo afirmo y declaro, que nos sentimos altamente satisfechos del recibimiento que se le ha hecho al doctor Céspedes, y lo veo como una demostración palmaria de los anhelos de este pueblo por que se atienda su más perentoria necesidad, que es la reconstrucción de la Carretera de Manzanillo a Bayamo.

La jornada cívica de hoy es una prueba elocuente de la bondad de este pueblo y de su fervoroso deseo, por no perecer abandonado y subsistir entre tanto reducido a un estrecho círculo de riqueza urbana.

Por ese motivo Manzanillo acoge con júbilo la visita de Carlos Miguel de Céspedes, el dinámico y laborioso Secretario de Obras Públicas, lo estrecha entre sus brazos, exalta su prestigiosa figura, da gracias sentidas por el honor que nos hace, y le pide la Carretera a Bayamo, haciendo de su nombre un símbolo latente de las necesidades Manzanilleras.

Tengo que ofrecer en primer término este homenaje a Céspedes como demostración elocuente de nuestra gratitud y luego asegurar ante ustedes que con esta visita se inicia para Manzanillo una nueva era en nuestra vida republicana, bajo los felices auspicios del ilustre y honorable Presidente de la República, General Gerardo Machado.

Después de este tributo y de esta afirmación, cúmpleme explicaros los antecedentes de este acto para que se conozca mejor la importancia de su significación. Fuímos a Santiago en peregrinación patriótica y sentimental a saludar al General Machado y a pedirle la Carretera a Bayamo. Fuímos a Santiago porque sabíamos que junto al Presidente estaba el simpático y trabajador Secretario de Obras Públicas doctor Céspedes, a quien confiamos traer a Manzanillo; y fuímos a Santiago para trasmitir a este pueblo, más tarde, nuestras impresiones de la visita al querido Presidente.

El General Machado nos recibió cordialmente y nos declaró para que lo repitiéramos aquí, que la Carretera a Bayamo se hará en seguida; que Manzanillo es el natural Puerto de Bayamo, y que Bayamo y Manzanillo, con laboriosa y rica zona necesitan ese camino como arteria principal de su riqueza y cuando le pedimos que nos prestara por unas horas al doctor Céspedes, nos contestó de este modo.

"Mi viaje de regreso era por Holguín, pero en obsequio de los pueblos orientales de la parte Sur, Palma, Bayamo, y Manzanillo, Céspedes se irá con ustedes, porque yo le voy a pedir que los oiga y los acompañe" Esas fueron las palabras del Presidente. Los hechos son estos, Céspedes está aquí, aquí está el hombre, y su presencia debe servir de estímulo para los que habían perdido la fe y se obstinaban en su pesimismo estéril e infecundo.

Esta visita es una prueba de que el General Machado quiere hacer administración activa y honesta, y política sana y patriótica.

Buena administración hace, dotando al país de la Carretera Central que ya no es un proyecto, sino que se vé y se comprueba apenas se recorre el territorio nacional. Política sabia y patriótica realiza renunciando al derecho constitucional de la reelección, que representa un pasado trágico y doloroso para la República, uniendo a todos los cubanos en un solo y grande amor, el amor a Cuba, sin distinción de partidos ni matices políticos, y satisfaciendo lo que hace tiempo constituye el deseo del pueblo cubano en pro de la paz pública, la independencia del Poder Judicial, la efectividad de la reorganización de los partidos cubanos, y un período presidencial de seis años.

Para obtener todo esto indica la conveniencia de la Reforma Constitucional, que pronto va a ser sometida al electorado y que debe ser sancionada con nuestros votos, porque entre el pasado de lágrimas y sacrificios que significa en Cuba la vigencia del principio reeleccionista, que es un recuerdo torvo y de mal agüero y el porvenir que representa la hermosa esperanza de la regeneración nacional, del amor entre los cubanos, de la verdadera pureza del sufragio y de la positiva tranquilidad pública, la elección no es dudosa.

La reelección es el ayer malo iconoclasta, infecundo, la reforma es el futuro limpio, brillante y feliz. Haciendo carreteras, acueductos, reforma arancelaria, escuelas, tratados buenos e intensa campaña por la Agricultura, la Industria y el Comercio nacionales, se hace patria, "una patria fuerte, vigorosa y digna de nuestros héroes".

Reformando la Constitución se habilita al General Machado para que realice ese programa y coloque a sus sucesores en condiciones de cumplirlo.

Con amor y sacrificio se hizo la Revolución en la guerra. Con amor y sacrificio hay que hacer la Revolución en la Paz. Una fase de esta obra revolucionaria y pacífica de nuestras costumbres es toda la política y la administración de ilustre General Machado.

Una prueba de ello es este viaje de Céspedes a Manzanillo y sus palabras de esta tarde, que yo las creo porque son dichas por un hombre de bien y de honor, que se apellida Céspedes; y en Cuba ningún Céspedes puede ser un farsante y un desvergonzado.

Por eso yo os afirmo y yo os juro, que Manzanillo tendrá, muy pronto, su carretera a Bayamo.

Alguna parte de la prensa bromista que tiene su más alto representativo en el semanario "La Semana", ha llamado a Céspedes el Julio Verne Cubano, como queriendo decir que Céspedes es un loco o un ilusionista, como el famoso escritor fantástico. Pero yo os pregunto señores, ¿todas las obras de Julio Vernes no las hemos visto después realizadas? queda solamente el viaje a la luna, y quién sabe si en un futuro pronto la intensidad del trabajo del hombre y la savia de su talento, descubran la comunicación interplanetaria. Todo se puede creer y afirmar después de la telegrafía sin hilos de la telefonía entre continentes, del desarrollo del "aeroplano" y la película hablada. Loco fué Cristo crucificado y redimió con sus locuras el mundo pagano: "Insurgiendo" a la vida civilizada el tipo del hombre crucificado Loco fué Galileo y sus locuras sirvieron de fundamento a ulteriores conocimientos científicos. Loco fué Miguel Servet, quemado por Calvario cuando estableció la Teoría de la circulación de la Sangre. Loco fué Cristóbal Colón y descubrió para España y para la humanidad un mundo nuevo, del cual nosotros venimos; y loco fué, señores, nuestro estupendo Martí, que produjo la Independencia Nacional con su indómita y prodigiosa locura.

La humanidad le debe muy poco a los cuerdos; y si Carlos Miguel es un loco de esta clase, yo digo aquí esta noche, bendito sea este loco que nos trae la carretera a Bayamo y la carretera a la Demajagua.

Dice Antonio Escobar que el año 1793, mientras los franceses se consumían en la hoguera revolucionaria, devorándose los unos a los otros, y empequeñeciendo con sus crímenes la obra de la revolución, el patriotismo verdadero tomaba cartas de crédito y se abrigaba bajo los campamentos en las guerras gloriosas de la revolución.

Entonces el honor estaba en la serenidad del valor y en la práctica de la guerra contra el extranjero. Hoy el honor está refugiado a la inversa, descansa en el amor entre todos los cubanos, en la fe por nuestros buenos gobernantes y en el ejército del trabajo.

Amor y fe es lo que necesita el pueblo de Cuba; y amor y de realiza este Gobierno cubano cobijando bajo una sola bandera todas las tendencias partidaristas y realizando obras públicas, reformas arancelarias, tratados comerciales, Reforma Constitucional, escuelas y ciudadanos.

Ayudemos al General Machado y confiémos en su honor, que yo os juro que la carretera de Manzanillo a Bayamo ya no es una esperanza vana o una torpe promesa, sino una realidad absolutamente cierta y positiva.

Creed en Céspedes y si él falta a su palabra, a su historia y a su apellido, injuriadme a mí, que soy el culpable directo de estas declaraciones. He dicho.

(Versión Taquigráfica de R. Padrón. Corresponsal)

PARA ELLOS Y PARA ELLAS

Por la Doctora Herminia Planas

Secretos de una Parisiense. Conocete a ti Misma

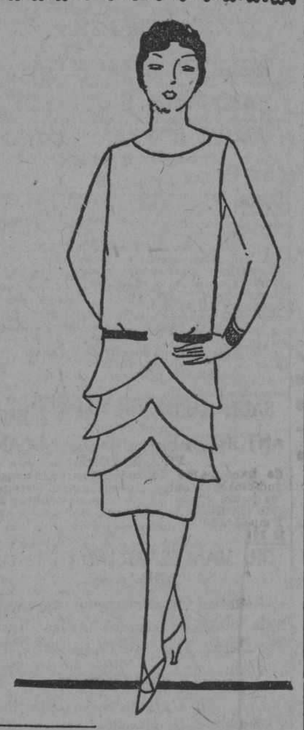

Querida amiga.

Para lo que es la figura moderna, es preferible usar en ciertos casos, la blusa lisa y la falda con algunos volantes en forma.

Al mismo tiempo el cuerpo luce más gracioso y proporcionado que si se adornara la blusa y la falda con ausencia completa de adorno.

Observemos los dos modelos expuestos.

Tuya,

Leticia.

EL PRECIO DE UNA JOVEN

Sólo la vanidad de una mujer decía un autor, puede dar a un diaman te el disparatado valor que indica su precio. Erifila tasó en la vida de su esposo un collar de fulgurantes gemas.

Anfiarao, hijo de Apolo según unas leyendas, y de Olcleo, según otras, fué un famoso adivino que disputó el trono de Argos a Adrastro. Habiéndole revelado el horóscopo que moriría si tomaba parte en la guerra de Tebas, se escondió para no ir. Lo traicionó su mujer.

Seducido Erifila por un collar de diamantes que le regaló Polinica, descubrió el escondite de su esposo. Tuvo Anfiarao que unirse al ejército y murió sepultado en un precipicio que un rayo lanzado por Júpiter abrió ante su carro.

Su hijo Alemeón vengó su muerte, cumpliendo el encargo que él le hiciera antes de partir: asesinar a puñaladas a su madre.

Esperó la ocasión propicia y cuando ésta se presentó, armado de un puñal de ancha hoja, cumplió su promesa.

Anfiarao, más tarde, fué colocado en el Olimpo como semidiós.

CAPRICHOSA.—

Evitando por todo el verano las carnes rojas y tomando el jugo de un limón en el agua que acostumbra en cada comida, pronto notará que desaparece esa molestia de su boca, que seguramente es debido a malas digestiones.

Como jabón, le aconejo use uno muy fino que se llama de huevo y también "El Pollito". Lo hay en Obispo y Compostela "Le Printemps". Sr. Fernández. Puede usarlo con agua fría o caliente, pero si emplea la última, dese después un pequeño masaje de hielo.

Este jabón de huevo que le indico es muy bueno para los cutis finos y suaviza notablemente la piel.

DE TOCADOR

El cuidado de las pestañas

Son las pestañas unas colaboradoras de la belleza de los ojos, cuya importante misión tiene por objeto impedir el contacto del polvo y las moléculas atmosféricas, evitando su contacto con el globo ocular, a la par que resultan un lindo adorno del órgano de la vista, la que a veces agrandan, ejerciendo de maravillosos obturadores naturales.

Nada tienen de atrayentes unas pestañas escasas o de corto pelo, y además están los ojos expuestos con tal defecto a la invasión constante de las partículas que flotan en el ambiente. De ahí que se produzcan a veces en los párpados inflamaciones molestas y peligrosas.

Para procurar, pues, el crecimiento o conservación de las pestañas, apélese en primer lugar al frote todas las noches en aquel paraje con una infusión de aceite de ricino y flor de malva, cuyo tratamiento es eficaz.

No se recurra a perfumes sobre todo en artistas de teatro y otras personas que deben cuidar minuciosamente esta importantísima parte accesoria del aparato visual, puesto que el alcohol, que forma parte de las esencias producirá en los párpados escozores muy sensibles.

CARMELINA LOPEZ.—

Fíjese en el artículo sobre el cuidado de las pestañas.

Para hacer más redondas sus mejillas y darle mayor vida a su rostro, dese masaje todos los días con la crema "Alimencia" de los productos Boncilla. Es admirable cómo se llena pronto de músculos y toma nueva vida un rostro enfermizo y enjuto. Puede encontrarlo en todas las tiendas principales y en la perfumería de la Casa Harris, O'Reilly 106. Siga las indicaciones que acompañan al frasco.

ESTRELLA ERRANTE.—

Con mucho gusto la complaceré. Mande sobre franqueado y recuerde su deseo.

Por este medio se hace imposible por la falta de espacio.

SRA. A. G. M.—

Su pedido fué con fecha 24. Espero esté en estos momentos en su poder.

El perfume a que hacía referencia, se llama "Cantique du Roy". Hay dos tamaños. Los precios no los recuerdo. Puede preguntar en "La Filosofía", Neptuno y San Nicolás. Muy propio para un lindo presente, porque el frasco es realmente original y el estuche de un color nuevo muy sugestivo.

Puede tener la seguridad que será de su agrado. También lo hay en Trocadero 75, Sr. Madiedo

UNA ASTURIANA EN TAMPA.—

Con un giro de $2.50 le remiten el libro en seguida. Mándelo a mi dirección y lo pasaré a la interesada. Recuerde de qué se trata.

GRACIELA.—

No comprendo por qué su familiares se oponen a su viaje. Trate de conquistarlos y realícelo. No se desespere, trate de que acepten.

Puede ir con la ropa que tenga y allá hacerse de lo necesario, según la temperatura reinante.

CHASCARRILLO.—

—Le veo a usted muy triste.

—¡Qué quiere usted! Vengo del cementerio.

—¡Diantre! ...¿Ha perdido usted alguien de la familia?

—Sí...mi suegra.

—¡Hombre, lo siento!

—No es eso lo que me aflige, no.. lo que me desconsuela es lo que me ha dicho su director espiritual.

—¿Qué le ha dicha a usted?

—Pues me ha dicho: "no llore usted, que ya la volverá a encontrar allá arriba..."

MARIA DEL CARMEN. VIOLETA

Fíjense en la contestación a la señora A. G. M. Es la dirección por la que ustedes se interesan.

ANA M.—

En la sala, pocos cuadros y buenos. Tiene usted mucho gusto según puedo apreciar con la relación que hace de la forma en que ha adornado su pequeño "nido". Visite la exposición de cuadros que tiene "El Arte", en Galiano 118, y detenidamente observe los trabajos de firmas extranjeras y cubanas, que encierra tan maravillosa colección. Consta la casa de dos pisos y ocho salas y todos los testeros, están completamente tapizados de obras de arte, dignas de admirarse.

JAZMIN DESHOJADO.—

Para hacer los bocadillos puede extender en los lados del pan una pequeña porción de mantequilla y de mostaza y en una sola parte de los dos pedazos de pan que forman el sandwich, una pequeña capa de jamón del diablo. Estos le quedan exquisitos. Una vez terminados, los envuelve en papel blanco de crepé. El pan puede cortarlo a lo largo o en dos triángulos.

Si los hace temprano, y tienen que esperar para servirlos, debe cubrirlos con una servilleta húmeda.

No reciba las cartas.

BACALAO EXQUISITO ..

Se desala el bacalao, se salcocha, se echa en agua fría, se le quitan las espinas y pellejo, se pica en pedazos chicos. Se amasan en un mortero tres yemas de huevos salcochados con un diente de ajo y un cucharón de aceite que se echa gota a gota, un poco de pimienta y zumo de limón verde. Cuando la salsa esté bien unida se escurre bien el bacalao y se coloca en una fuente cubriéndolo por completo con esta salsa, se adorna con rebanadas de huevos duros, aceitunas mechadas y ramos de perejil.

SRA. DE FERMIN LOPEZ.—

Mi deseo es hacer llegar a su convencimiento y al de todas las madres que realmente merece la pena visitar en estos días "La Canastilla", establecida en Amistad 33, entre Neptuno y San Miguel.

La existencia toda de la casa, que comprende ropa sencilla desde el más bajo precio hasta lo más fino, elegante y rico.

Batas de vestir, de seda, con su centro, bordadas a mano y elaboradas con finísimos entredoses y encajes de guipur.

Cargadores elegantísimos y que sin temor a equivocarme puedo asegurar no los encontraría en otro lado. Cargadores en todos los tonos tiernos y propios para primera edad, con su centro, bordados y confeccionados también con valenciennes finísimos. Los precios irrisorios.

Realmente dá lástima no poder guardar tanta preciosidad o tener una colección de muñecas vivientes para verlas envueltas entre las sedas, cintas y encajes de tanta preciosidad.

Capas y doble capas, muy elegantes y de gran originalidad.

Todas estas piezas la completan un monísimo gorro haciendo juego en los primeros de su confección. No lo olviden y crean que pasada esta semana no se les presentará la misma ocasión.

MAS ANUNCIOS DE ULTIMA HORA

(H) COMPRA Y VENTA DE FINCAS

(36)—Urbanas

$600.00 de contado, una casa con portal, sala, 4|4, garage y demás servicios, el resto del dinero en plazos cómodos. Informes en Monte 317. U H 35625 28 jul

CALZADA de Columbia esquina tranvía Vedado-Marianao. Vendo o cambio por terrenos Vedado, amplia sólida casa, muy cerca del Colegio Belén Informan M-6031 F-5722. Manzana de Gómez 545. U H-35740 30 jl.

VENDO tres casitas en el Cerro, juntas o separadas; son completamente nuevas, en $7.500. Rentan $80.00. Informan teléfono F-5639. S 4589 30 jl.

VENDO una casa de tres plantas en la calle de Aguila, con establecimiento abajo, moderno; renta $420.00, último precio, $53.000. Y otra en la calle San José que renta $250.00, en $25.000. Informan en 29 entre B y C. Villa Dulce María, altos. S 4588 30 jl

VENDO una magnífica residencia en el Vedado, en $33.500, es de una sola planta. Informan en 29 entre B y C. Villa Dulce María, altos. No trato con corredores. S 4587 30 jl.

VENDO en Reparto Unión, pegado a Regla, una casita de madera o mampostería y teja alicantina, portal, sala, 2 cuartos, comedor, cocina, patio para gallinas, toda de mosaicos. $1.300. Informan bodega de don Manuel Sánchez. 36005 1 ag.

CAMBIO DOS CASAS MODERNAS juntas o por separado, por uno o más solares yermos o lote de terreno no urbanizado. Marcelino Ramón, calle Concejal Veiga, entre General Lee y Lacret, Víbora, de 9 a 11 y de 12 a 4, o en Belascoaín frente al Parque Maceo, altos de Vista Alegre, de 6 a 7 1|2. U H 36020 30 jl.

SE vende una casa de alto y bajo; tres habitaciones; sala; saleta; una cuadra de Monte entre San Joaquín y Castillo; informes: teléfono A 0393. 36085 30 jl.

SE vende la casa Avenida de Acosta 36; no pierda la oportunidad de hacerse de una buena casa con poco dinero; el dueño en la misma; teléfono I 1180. 36107 30 jl.

FINCAS URBANAS

COMPAÑIA BOSTON
OFICINA CENTRAL
AVENIDA DE LA REPUBLICA, ANTES SAN LAZARO No. 199
TELEFONO M-7187
HABANA

CONSTRUYE SU CASA A PLAZOS

Esta Compañía llama la atención a los empleados y obreros que deseen adquirir su casa con facilidades de pago, que nuestro plan de fabricación ha sido rebajado a menor tiempo, por la gran aceptación que han tenido nuestros contratos, pues en ellos no ofrecemos regalar nada en absoluto, sino vender legalmente una casa que entregamos ante Notario. Tenemos tres tipos de casas económicas: la primera de 1.800 pesos; la segunda de 2.800 pesos y la tercera de 3.600 pesos, que fabricamos de ladrillo, techos de vigas y losas de concreto, pisos de mosaico, etc. En Repartos urbanizados en cualquier lugar de la República. Se pagan a 15 pesos, 22 pesos o 30 pesos al mes, después de entregada, si a usted le interesa nuestro plan, háganos una visita, o bien si no dispone de tiempo, escribanos y le mandaremos detalles y planos de las mismas. U H S 4486 31 jl.

VENDO $7.000.00 moderna casa, tres habitaciones, cerca tranvías, colegios, Parque Mendoza. Dejo mitad hipoteca. Cortina 15 cerca Vistalegre. Informa dueño en la misma. U H 35582 31 jul

(I) COMPRA Y VENTA DE SOLARES YERMOS

ALTURAS del Río Almendares, Avenida de los Aliados, a una cuadra donde el pasaje del tranvía vale cinco centavos y a 30 pasos de la Avenida de Columbia, vendo un solar alto de 14 varas frente por 40 de fondo. Lo doy barato y con facilidades para el pago si fuese necesario. Informes por teléfono A-9034. 35943 30 jl.

VEDADO

Solar en Paseo a la brisa, entre Línea y Once, a $35 metro; facilidades de pago. Miguel F. Márquez, Cuba número 50. E 1676 31 jl.

MIRAMAR

En 22 casi esquina a Tercera, se venden dos solares a $4.75 vara. N. Pérez, teléfonos A-6863 y F-5418. U H 35985 29 jl

SOLARES YERMOS

COMPRO solar de esquina en los Repartos de Marianao; pago de contado. Sr. Chass; U 5735 y FO 1015.

VENDO solar a $3.80, situado Calle 18 entre Primera y Tercera, Reparto Almendares; mide 10 x 46; importa todo $1.748.00. Sr. Rodríguez; U 5820.

SOLAR ideal de 12 x 23, situado en lo mejor del Reparto Alturas del Río Almendares ;lo vendo muy barato y con facilidades de pago. Sr. Quintana. FO 1015. 36066 30 jl.

(J) COMPRA Y VENTA DE ESTABLECIMIENTOS

GRAN OPORTUNIDAD PARA ganar dinero, por tener que embarcar vendo la casa de huéspedes antiguo hotel Holguín, Monte 19, esquina Cárdenas, largo contrato y buena clientela, para tratar en el mismo. U H 35541 42 1 ag.

BODEGA CANTINERA $13.000

Sola en esquina en la Habana; buen contrato, poco alquiler. Informes: San Rafael y Oquendo, Café, de 1 a 4. Alvarez.

BODEGA $8.500

En la Habana, lo mismo se cambia por una propiedad. No hace falta dinero. Alvarez, San Rafael y Oquendo, café. U. H. 35840—5 Ag.

NEGOCIO brillante! Se vende precio de situación magnífico restaurant vegetariano en el lugar más céntrico y de mejor porvenir de la ciudad. Informes: Aguila 118. 35976 2 ag

SE vende una tintorería por embarcarse su dueño. Animas 41. 36000 2 ag

POR tener que embarcar cedo por poco capital, industria de gran actualidad y mucho rendimiento, siendo de fácil desempeño para cualquier persona. Informes Café Nuevo Europa, Neptuno y San Nicolás. 35992 2 ag.

VENDO por no poderla atender, una casa de huéspedes con un gran negocio de comidas, muchos abonados; está toda alquilada a personas estables; produce buena ganancia como puede verse antes de comprar. Informes: San Miguel 49, altos, entre Galiano y San Nicolás. 36016 2 ag.

GARAGE. Vendo en lo mejor de la ciudad. Clientela comercial. No está quebrado, justifico claramente a persona del ramo, el negocio, que presento, y porque se retira actual dueño. Precio $6.000 arrendándose también con garantía buena. Benítez, Lagunas 115, por Belascoaín 12 a 3 y 7 a 10 noche. 36030 29 jl

GARAGE con venta de accesorios, se vende uno en un gran lugar de la Habana. No lo puedo atender y lo doy con facilidades de pago, si así lo desean. No quiero negocio con corredores. Teléfono F-4568. U H 35963 30 jl

SE vende una bodega por no poderla atender su dueño por no ser del giro; o se admite un socio con poco dinero; véame que le ha de gustar el negocio; Zanja y Belascoain; teléfono U 5889. José Vila. Café. 36044 30 jl.

VIDRIERA DE TABACOS. VENDO POR LA TERCERA parte de su valor; seis años de contrato; vea esta gran oportunidad; informes: Infanta y Lilinás, bodega; U 1105. 36084 29 jl.

(K) COMPRA-VENTA DE ANIMALES

SE venden cachorros hijos de Boiterris y Pibulterris, muy baratos. Santa Catalina número 65, Reparto Mendoza. I-4092. S 4594 30 jl.

(L) AUTOMOVILES

(39)—Venta

UN magnífico Chevrolet tipo turismo, muy largo, se vende, garage Prudencia. Rayo y Salud, Chapa 12351, buen motor a toda prueba; su dueño, Galiano y Reina, altos Charanga. Raimundo, Mercado. 36001 30 jl.

SE vende un Chevrolet del 25, en buenas condiciones, $150; ni más ni menos. Garage "Vives", Vives 149. Para informes, Dragones 37-C. 36010 30 jl

SE vende Ford del 25; buen motor y carrocería; gomas nuevas balón; informan y puede verse en Monserrate entre Teniente Rey y Lamparilla, cerrajería; José Luis García. 36086 30 jl.

CARRUAJES

SE vende carro cerrado propio para Reart con magnífico caballo. Informan Paz y Línea, teléfono I-4586. U H 36027 31 jl

(LL) DINERO EN HIPOTECAS

(41)—Se ofrece

IMPORTANTE. DINERO PARA HIPOTECAS. $500.000

Si usted necesita tomar o hipotecar su casa o tomar dinero sobre alquileres o cualquier operación, véame que en 24 horas queda complacido: café El Nacional, San Rafael y Belascoain; teléfono U 5549; Sardiñas. UH. 34940 402 20 ag.

DINERO EN HIPOTECA AL 7 0|0

Sobre casas en la Habana o Vedado. Rico, Galiano 117, Teléfono M-2000. U H E 1678

(42)—Se toma

TOMO $25.000, sobre grupo 40 casas tres plantas, modernas, próximas a Carlos III e Infanta. Miden 19 por 40 metros. Benítez, Lagunas 115, por Belascoaín, 12 a 3. 36029 29 jl

(N) COMPRA - VENTA DE OBJETOS VARIOS

FESA Stimpon (conocida por abanico) de diez libras, completamente nueva, por cambio de giro se vende con descuento, de su factura y buenas facilidades si así lo desean. También en la misma se vende un aparato esprimidor con el mismo mecanismo de los eléctricos. Informan Refugio 2. Tel. A-5170. U H-34462 26 jl.

OCASION, se vende todo el equipo de una fábrica de helados, carretillas a 20 pesos; ruedas casi nuevas a 10 pesos par; sorbeteras nuevas a $2.00, con su cubeta. Industria 51, Habana. Para un gran negocio necesito un socio con $1.000. Industria 51, Habana. 35989 30 jl

(O) HOSPEDAJES

(45)—Hoteles

HOTEL COLON

Las habitaciones más frescas amplias y bien amuebladas de la Habana de 20 a 35 pesos por mes, por día de 1.00 a 2.00 pesos, hay elevador y un magnífico restaurant donde por precios módicos se admiten abonados, completo orden y limpieza. Teléfono M-6305. M-5037, Villegas 110 entre Muralla y Sol. U H 31743 4 Ag.

A VIVIR COMODO Y ECONOMICO

Por un reducido precio mensual, tiene en el Hotel San Carlos, Egido y Monte, habitación fresca, comida abundante y variada, agua caliente en el baño a todas horas, servicio telefónico, servicio de ascensor día y noche y otras muchas comodidades. Hay apartamentos de dos y tres habitaciones, para familias, a precios convencionales. Visítenos y le informaremos ampliamente.

Teléfonos M-7918, M-7919. U H 36014 4 ag.

(46)—Casa de Huéspedes

GRAN casa de huéspedes en Manrique 94, altos, casi esquina a San Rafael. Edificio nuevo con grandes y frescas habitaciones, propio para familias. Inmejorable comida. Lavabos con agua caliente. Estricta moralidad. Desde $32. U H 35948 31 jl.

CASA de huéspedes. Galiano 117, esquina a Barcelona, alquilo habitación amueblada, vista a la calle; es ventilada y casa de moralidad. Admito compañero para otra. Doy comida. Teléfono A-9069. 36019 4 ag.

(Q) COMPRA Y VENTA DE INSTRUMENTOS DE MUSICA

PARTICULAR, vende magnífico piano austriaco, todo de caoba, cuerdas cruzadas y clavijero de metal, color caoba. $55.00. Industria 12, por Refugio, al lado de la bodega. 35939 30 jl

(R) MAQUINARIAS

(49)—Venta

CONCRETERA de cinco pies cúbicos, con cargados, muy poco uso, se vende en $400.00 por no necesitarla. Puede verse en A entre 17 y 16, Reparto Lawton. Informan allí y en U-2087. T 35923 30 jl

APARATO de soldadura autógena con soldador de 7 puntos, cortador con dos puntos, aditamento para círculos, generador de baja presión. Se da muy barato. Costó $800. Puede verse en Ayesterán 12, primer piso, derecha. 35925 30 jl

SE vende una planta Delco completa, en perfecto estado, de 110 voltios, con dos generadores de uno y cuarto kilovatios cada uno. Acumuladores completamente nuevos. Precio razonable. Informa Manuel González, A-7241. Monte 1, piso tercero. 35988 3 ag.

SE VENDE

dos máquinas de

Se interesa el cierre de algunos cabarets inmorales

El Subsecretario de Gobernación, doctor Rosado Aybar, ha dirigido en el día de ayer una interesante circular a los Alcaldes de la Provincia, interesándose por que se actúe nuevamente en una compaña contra las inmoralidades y el vicio que en algunos sectores ha vuelto a florecer. En municipios cercanos a esta capital y en la Habana misma hay numerosos cabarets a los que concurren gente maleante catalogada por la policía entre los elementos del hampa dorada.

Como consecuencia de los informes que Gobernación ha tenido en estos últimos meses, se admite que dicho centro impondrá el cierre inmediato de esos establecimientos suigéneris en la Habana y municipios inmediatos, que generalmente funcionan sólo de noche, realizando una labor nefanda entre la juventud, a la que induce a la práctica del vicio.

CRONICA DEL CERRO

NUEVAS DE AMOR

La señorita Josefa Gómez, espiritual y simpática, ha sido pedida en matrimonio por el correcto joven Andrés Gómez.

Lucrecia Pozo, damita encantadora, ha formalizado sus relaciones con el señor Juan Antonio Villavicencio.

Los felicitamos.

ENFERMA

La señorita Armanda Gómez de la Maza, hace días guarda cama, padeciendo un ataque grippal.

Le deseamos pronta mejoría.

TRASLADO

Para la calle de Salvador, número 37, ha trasladado su domicilio el amigo Antonio Jardín, con su apreciable familia.

Les deseamos venturas en su nueva casa.

UN VASTAGO

Sonríe la felicidad en el hogar de los estimados amigos Angela Jardín y José Menéndez, alegrado con el advenimiento de un hermoso niño.

Reciban los parabienes del cronista.

RESTABLECIDA

La señorita Juana de ourdes Sigarroa, se halla completamente restablecida de la dolencia que la retuvo en cama hace poco.

Nos alegramos de su mejoría.

Emilio MOLINER

Un banquete en honor del Sr. Rogelio Barata

SE EFECTUARA EN EL "PLAZA" EN LOS PRIMEROS DIAS DE AGOSTO

Se lo ofrecen los empleados del Fondo Especial de Obras Públicas por el enorme éxito obtenido en la recaudación, de 16 millones el año último.

En los primeros días del mes entrante de agosto, se efectuará en el Roof Garden del Hotel Plaza, un magnífico banquete de doscientos cincuenta cubiertos, que ofrecen los empleados del Fondo Especial de Obras Públicas al señor Rogelio Barata, Director de ese ramo, por el éxito obtenido en sus gestiones desde que se halla al frente de ese puesto, en el que más que un jefe se ha destacado, además, como un excelente compañero, de sus empleados, obteniendo tal cooperación de estos que en el año económico que acaba de terminar el Fondo Especial ha recaudado diez y seis y medio millones de pesos, casi la cuarta parte de lo que se necesita para cubrir el importe de los presupuestos nacionales.

A este banquete será invitado el general Machado e irán, además, el Secretario de Hacienda, doctor Gutiérrez de Celis y el doctor Mario Ruiz Mesa, así como relevantes personalidades de la política y el mundo oficial.

Tan pronto regresen el Presidente y el Secretario de Hacienda se fijará exactamente el día de ese acto.

MOVIMIENTO MARITIMO

NUEVA YORK, julio 27.—Llegaron: el Elswick Tower, de Cárdenas; el Skogheim, de Caibarién.

BOSTON, julio 27.—Salieron: el San Blas, para la Habana; el Manx Isles, para Vita.

GALVESTON, julio 27.—Salió el Bratland, para Cienfuegos.

NEW ORLEANS, julio 27.—Salió el Abangarez, para la Habana.

BALTIMORE, julio 27.—Salió el Catahoula, para Tarafa.

VAPORES CORREOS

DE LA

COMPAÑIA TRASATLANTICA ESPAÑOLA

PASAJE, CARGA Y CORRESPONDENCIA
LINEA RAPIDA PARA NEW YORK Y NORTE DE ESPAÑA
SERVICIO CADA 22 DIAS

El rápido vapor ALFONSO XIII Capitán Caro, saldrá para NEW YORK, CORUÑA, GIJON ,SANTANDER Y BILBAO el día 7 de Agosto de 1927.

CRISTOBAL COLON 29 de Agosto

PROXIMAS SALIDAD PARA ESOS DESTINOS:

ALFONSO XIII 20 de Septiembre.
CRISTOBAL COLON 12 de Octubre.

Los pasajeros de tercera clase son servidos por camareros en amplio comedor provisto de sillas giratorias y ventiladores. Excelentes menús con vinos.

PROXIMAS SALIDAS PARA VERACRUZ: Cada 22 días.

ALFONSO XIII 29 de Julio.
CRISTOBAL COLON 22 de Agosto.
ALFONSO XIII 13 de Septiembre.

LINEA ANEW YORK, CADIZ Y BARCELONA. Servicio caa 22 días.

El vapor MANUEL CALVO, Capitán Vives, saldrá par N. YORK, CADIZ Y BARCELONA, sobre el día 1ro. de Agosto de 1927,

PROXIMAS SALIDAD PARA ESOS DESTINOS:

ANTONIO LOPEZ sobre el 21 de Agosto.
MONTEVIDEO sobre el 12 de Septiembre.

Para más informes, dirigirse
MANUEL OTADUY, Agente General
San Ignacio 72. Apartado 707. Teléfonos A-6588 y A-7900. HABANA

MISCELANEA

Bahamonde y Cia. JOYERIA PLATERIA

(Establecidos desde 1893)

Obrapía 105, casi esquina a Plácido (Bernaza)

Valioso surtido en joyería fina, ofreciendo la oportunidad de selecciones a precios muy ventajosos.

Especialidad en artículos de plata fina, propios para regalos.

Nuestro BUREAU DE PIGNORACIONES facilita cualquier cantidad de dinero, sobre brillantes y joyería, con toda reserva e interés reducido.

SANATORIO "DR. PEREZ-VENTO"

Enfermedades nerviosas y mentales. Para Señoras, exclusivamente
Calle Barreto, número 62. Guanabacoa.
E. 61 Ind. 1 En.

JABON "AGULLÓ"

COLEGIO "LA GRAN ANTILLA"
De 1ra. y 2da. Enseñanza
Incorporado al Instituto Provincial

Cursillo de verano para los alumnos suspensos en los exámenes de junio, o no presentados. El Colegio dispone de gabinete de Física, laboratorio de Química y museo de Historia Natural. Se admiten, pupilos, medio pupilos y externos. Residencia para estudiantes universitarios con toda clase de comodidades y precios módicos. Calle 6 Núm. 9, Vedado. Teléfono F-5069.
E 1432—ind. 21 jun.

NECESITAMOS 10,000 PERSONAS

QUE QUIERAN SABER INGLES EN POCAS SEMANAS GARANTIZAMOS MAGNIFICO RESULTADO. PIDA INFORMACION HOY. INSTITUTO UNIVERSAL (D. 56) 128 E. 86. St. NEW YORK, N. Y.
Ext. 228 Ind. Fb.

MADAME GIL

PELUQUERIA DE SEÑORAS

La más grande y mejor de la Habana, 18 competentes peluqueros y peluqueras cortan la melena y la ondulan Marcel y al agua a 50 centavos, servicio, Masaje, Manicur, Cejas y Champóo id. 50, Tinturas finas aplicación, $2.50. Rizo permanente 10 pesos, se garantiza por un año y se hace en una sola hora.

Se dan lecciones de peluquería a señoritas y jóvenes.

ACADEMIA CABEZAS
Neptuno, 38. A-7034.
E 1016 ind. 1o. My.

Obispo 86. Teléfono A-6977.

PELUQUERIA DE SEÑORAS
ACADEMIA DE BELLEZA

Para lucir sus encantos con un "cachet" de distinción y juvenil belleza, consulten con Madame Gil el estilo de peinados y cortes de melenas que deben adoptar de entre sus modelos, siempre de última creación.

La falta de armonía entre el rostro y el arreglo de la cabeza, es signo de fealdad y mal gusto.

Esta casa garantiza siempre la perfección refinada de todos sus trabajos y dispone de 24 empleados, bien especializados en los cortes, ondulaciones "Marcel" permanentes y al agua, masajes limpieza del cutis, manicures, cejas, etc.
E-12 Ind. 1 En.

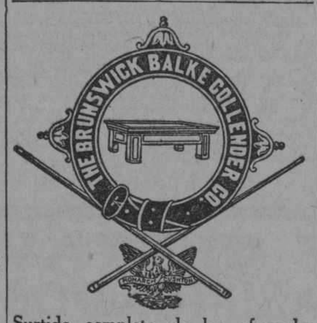

Surtido completo de los afamados BILLARES marca "BRUNSWICK".

Hacemos ventas a plazos.

Toda clase de accesorios para billar. Reparaciones. Pida catálogos y precios.

Hartmann Baja 2. Santiago de Cuba. O'Reilly, 107 Habana.
E 60 Ind. 1 En

ECONOMICE un 50 0|0 arreglando sus colchones usados, dejándolos como nuevos, igual economía tiene usted comprando sus colchones, colchonetas y almohadas en nuestra Fábrica, La Luisita, Monte 121, esquina a Angel, Telf. A-8107.
35022 1 Agt.

DINERO

Lo damos sobre joyas y objetos de valor. La casa que menos interés cobra.

MUEBLES

Tenemos variado surtido. No compre sin ver esta casa. El precio lo pone el cliente.

JOYAS

De ocasión, variado surtido.

"LA PERLA"

Animas 84, casi esquina a Galiano.
32730 9 agt.

VAPORES DE TRAVESIA

COMPAGNIE GENERALE TRASATLANTIQUE

VOPORES CORREOS FRANCESES
BAJO CONTRATO POSTAL CON EL GOBIERNO FRANCES

TODOS LOS VAPORES DE ESTA COMPAÑIA ATRACAN A LOS MUELLES DE SAN FRANCISCO O MACHINA, PARA EFECTUAR EL EMBARQUE Y DESEMBARQUE DE PASAJEROS, EQUIPAJES Y MERCANCIAS.

PROXIMAS SALIDAS

PARA VERACRUZ:

Vapor	correo	francés	
			"ESPAGNE", saldrá el 3 de Agosto.
"	"	"	"CUBA", saldrá el 3 de Septiembre.
"	"	"	"ESPAGNE", saldrá el 3 de Octubre.
"	"	"	"LAFAYETTE", saldrá el 18 de Octubre.
"	"	"	"CUBA", saldrá el 3 de Noviembre.
"	"	"	"ESPAGNE", saldrá el 18 de Noviembre

PARA CORUÑA, SANTANDER y SAINT NAZAIRE:

Vapor correo francés "ESPAGNE" saldrá el 15 de Agosto, a las 12 del día.

NOTA: El equipaje de bodega y camarote se recibirá en el muelle de San Francisco o Machina (en donde estará atracado el vapor), solamente el día 14 de Agosto de 8 a 10 de la mañana y de 1 a 4 de la tarde. El equipaje de mano y bultos pequeños, los podrán llevar los señores pasajeros al momento del embarque el día 15 de Agosto de 8 a 10 de la mañana.

Vapor	correo	francés	
			"CUBA", saldrá el 15 de Septiembre.
"	"	"	"ESPAGNE", saldrá el 15 de Octubre.
"	"	"	"LAFAYETTE", saldrá el 30 de Octubre.
"	"	"	"CUBA", saldrá el 15 de Noviembre.
"	"	"	"ESPAGNE", saldrá el 30 de Noviembre

SESIONES DE CINEMATOGRAFO DIARIAS EN LOS VAPORES DE ESTA COMPAÑIA, SEGUN CONTRATO CON LA CASA "PATHE"

LINEA DE CANARIAS

PARA SANTA CRUZ DE LA PALMA, SANTA CRUZ DE TENERIFE, LAS PALMAS DE GRAN CANARIA Y EL HAVRE.

Vapor correo francés "DE LA SALLE" saldrá el 12 de Agosto.

IMPORTANTE

Buena comida a la española.—Camareros y cocineros españoles.
LINEA DE NEW YORK AL HAVRE, PLYMOUTH Y BURDEOS:

En esta Agencia se expiden pasajes por esta línea, por los lujosos y rápidos trasatlánticos franceses "ILE DE FRANCE", "PARIS", "FRANCE", "SUFFREN", "ROCHAMBEAU", etc., etc.

Para más informes, dirigirse a:
ERNEST GAYE
O'REILLY, NUM. 9. Apartado 1090. TELEFONO A-1476.
HABANA

"EMPRESA NAVIERA DE CUBA, S. A."

SAN PEDRO NUM. 6.—HABANA
APARTADO NUMERO 1641

Dirección Eelegráfica:

"Emprenave"

CLAVES EN USO

A. B. C. 4a. y 5a. Edición
Western Union
Watkins and Apendix

TELEFONOS:

A-5315 Información General
A-4730 Depto. de Tráfico
A-6236 Pasajes y Fletes
A-3966 Almacén
M-5293 1er. Espigón de Paula
A-5634 2do. Espigón de Paula

VAPORES EN SERVICIO

Antolín del Collado, Baracoa, Caibarién, Cienfuegos, Eusebio Coterillo, Guantánamo, Gibara, Habana, Julián Alonso, Joaquín Godoy, Las Villas, La Fe, Manzanillo, Rápido, Santiago de Cuba, Jamaica.

PUERTOS DE ESCALA

COSTA NORTE

Caibarién, Nuevitas, Puerto Tarara, (Destinos combinados con el F. C. Norte de Cuba), Manatí, (Victoria de las Tunas) Puerto Padre, Chaparra, Gibara, (Holguín, Velasco y Bocas), Vita, Banes, Mayarí, Antilla, Preston, Sagua de Tánamo, Baracoa, Guantánamo y Santiago de Cuba.

COSTA SUR

Cienfuegos, Casilda, Tunas de Zaza, Santa Cruz del Súr, Manopla, Guayabal, Manzanillo, Campechuela, Media Luna, Niquero, Ensenada de Mora y Santiago de Cuba.

COSTA NORTE DE VUELTA ABAJO

Bahía Honda, Río Blanco, Berracos, Puerto Esperanza, Malas Aguas, Santa Lucía, Río del Medio, Dimas, Arroyos de Mantua y La Fe.

PUERTO RICO

San Juan, Ponce, Mayagüez y Aguadilla.

REPUBLICA DOMINICA

Santo Domingo, San Pedro de Macorís y Puerto Plata.
Haití, Auxcalles y Port Aux Prince.

JAMAICA
KINGSTON

PROFESIONALES

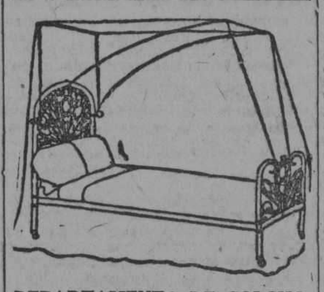

DEPARTAMENTO DE COLCHONETAS, COLCHONES, COJINES, ETC.

Nuestro Departamento de colchones, colchonetas, alfombras, mosquiteros, cojines, etc., etc., presenta el surtido más completo de estos artículos.

Colchones y colchonetas en todos los tamaños y calidades desde $1.80, cojines de seda desde $4.00, cestos de mimbre desde $4.00.

Mosquiteros para cama de una persona desde $2.00.

Mosquiteros con su aparato, a $6.50.

Colchones y colchonetas para niños en todas las calidades y precios.

Mosquiteros desde $1.50.

También hemos recibido cojines de piel, en formas y colores variados, muy de moda para adorno y para automóvil, gabinetes y oficinas.

Edredones de seda en colores enteros y floreados.

Todos estos artículos pueden verse en el mismo departamento de colchones, colchonetas, etc.

EL ENCANTO

DIRECTORIO PROFESIONAL

ABOGADOS Y NOTARIOS

FELIPE RIVERO Y ALONSO
Abogado y Notario
Aguiar, 73
Dptos. 710-11-12. Telf. M-1472
E 65 Ind. 1 En.

Dr. Elio Roselló Montaño
ABOGADO Y NOTARIO
Herencias, Divorcios, Asuntos hipotecarios, rapidez en el despacho de las escrituras con su legalización. Oficina Empedrado 33. A-8502. E 87 Ind. 1 En.

MARCAS Y PATENTES
DR. CARLOS GARATE BRU
ABOGADO
Cuba 19. Teléfono A-2434.
E-93 Ind. 1 en.

SAUL SAENZ DE CALAHORRA
ABOGADO
ANTONIO FERNANDEZ TOSCANO
PROCURADOR
Se hace cargo de toda clase de asuntos judiciales, tanto civiles como criminales y del cobro de cuentas atrasadas. Bufete Edificio Larrea, Deptos. 302 y 304, Empedrado y Aguiar. Telfs. A-5024 y M-5247. E-92 Ind. 1 en.

DR. MANUEL ARANDA MUÑOZ
ABOGADO
Asuntos hipotecarios, herencias, toda clase de asuntos civiles. Cuba 36. Dept. 112. Teléfono M-6173.
E-48 Ind. 1 En.

DR. OSCAR G. EDREIRA
ABOGADO
Reclamación de indemnización por accidentes del trabajo. Jubilaciones. Pensiones. Divorcios. Cobro de cuentas atrasadas. Asuntos Civiles y Contenciosos Administrativos. O'Reilly 82, por Villegas Teléfono A-1582. E-1101 30 d 3 my.

Lcdo. Ramón Fernández Llano
ABOGADO Y NOTARIO
Habana 57. Teléfono A-9313.
E 99 ind. 1 En.

Dr. LEONCIO G. ESPINOSA PEREZ
ABOGADO
Administraciones de bienes, Pensiones y Jubilaciones, Marcas y Patentes, Accidentes de trabajo, Asuntos Civiles, Mercantiles, Criminales. San Ignacio núm. 50, Teléfono A-8130. E 489 Ind. 11 mz.

ANTONIO J. DE ARAZOZA
ABOGADO
Simón Bolívar (antes Reina) 95, altos. Teléfono A-3816.
E 1575 30 jl.

LCDO. MANUEL PERALTA Y MELGARES
ABOGADO
EMILIO MENENDEZ Y SERPA
MANDATARIO JUDICIAL
Malecón número 3, altos. Tel. M-1041. De 9 a 11 y de 2 a 5.
E-133 30 d 7 En

MANUEL JIMENEZ LANIER
FERNANDO ORTIZ
OSCAR BARCELO
ABOGADOS
JUAN RODRIGUEZ RAMIREZ
ABOGADO Y NOTARIO
San Ignacio, 40, latos, entre Obispo y Obrapía.

DOCTORES EN MEDICINA Y CIRUGIA

DR. CELIO R. LENDIAN
Consultas todos los días hábiles de 2 a 4 p. m. Medicina interna especialmente del corazón y de los pulmones. Partos y enfermedades de niños. Lealtad 82. Teléfono M-2671. E 91 Ind. 1 En.

DR. JOSE VARELA ZEQUEIRA
Profesor de Anatomía de la Universidad. Cirujano Jefe de la Asociación Cubana de Beneficencia, Cirugía en general. Especialidad: Cirugía de la mujer. Consultas de 2 a 4. Gervasio, 126, entre San Rafael y San José. Teléfono U-5410.
E 89 Ind. 1 En.

DR. GUTIERREZ LEE
MEDICO CIRUJANO
Consultas de 3 a 5. Gervasio 168. Teléfonos A-3684 y F-1070.

DR. S. PICAZA
De los Hospitales de París y New York
Enfermedades del estómago intestinos e hígado, tratamiento eficaz de las Colitis y afecciones biliares. Horas de 2 a 4, o convencional, previo aviso. San Lázaro 246. Teléfono F-4918.
E-877 Ind. 7 ab.

PROFESIONALES

DR. FELIX PAGES
CIRUJANO DE LA QUINTA DE DEPENDIENTES
CIRUGIA EN GENERAL
Consultas: D, número 200, entre 21 y 23, Vedado. Lunes, Miércoles y Viernes, de 2 a 4. Teléfono F-4483.
E 76 Ind 1 en.

Dr. Manuel González Alvarez
CIRUJANO DE LA ASOCIACION DE DEPENDIENTES
CIRUGIA EN GENERAL
Consultas de 3 a 5, martes, jueves y sábados. Apodaca 3, altos, entre Cárdenas y Cienfuegos. Telf. A-9102. Residencia particular: Calle I, entre 9 y 11, Vedado. Telf. F-2441.
E 81 Ind 1 en

DR. MANUEL GALIGARCIA
Enfermedades Nerviosas y Mentales
Medicina interna. Especialista de la Asociación Canaria, cinco años de interno en el Hospital Calixto García. Ayudante por oposición de la Facultad de Medicina. Consultas y reconocimientos, $5.00, de 3 a 5. Diarias en la calle J número 311, bajos, entre 23 y 21, en el Vedado, teléfonos F-2775 y F-5885.
E-820 Ind. 1 ab.

"CORPORACION MEDICA"
Merced, 42, esq. Habana.
Teléfono A-0623.
Institución formada por médicos, cirujanos y especialistas.
UN ESPECIALISTA PARA CADA ENFERMEDAD. Cirujía y Medicina general. RAYOS X. Corrientes Eléctricas. Masajes. RADIUM para el Cáncer. Enfermedades de Señoras y Niños. Parteros y Comadronas. Enfermedades de los Ojos, Garganta, Nariz y Oídos. Corazón y Pulmones. CLINICA DE ENFERMEDADES VENEREAS. Blenorragia, Impotencia y Debilidad Sexual, VIAS URINARIAS y PIEL y SIFILIS. Inyecciones de todas clases. Médicos a domicilio.
ALMORRANAS, son curadas radicalmente sin operación ni dolor. Enfermedades Nerviosas y Mentales. Estómago e Intestinos.
CONSULTAS $2.00
RECONOCIMIENTOS CON APARATOS $4.00. De 9 a 11 a. m. De 1 a 5 p. m. y de 7 a 9 noche.
LABORATORIOS: Toda clase de análisis. Transfusiones de SANGRE con donantes seleccionados. Reumatismo, Asma. TUBERCULOSIS. TATUAJES. Manchas, Verrugas y Cicatrices desaparecen por completo.
TRATAMIENTOS a precios económicos.
DENTISTAS.—Curación garantizada de la Piorrea.
E. 873. Ind. 9 Ab.

DR. E. PERDOMO
Vías urinarias, estrechez de la orina, venéreo, hidrocele, sífilis, impotencia. Calle D y 11, Vedado, de 1 a 4. Teléfono....
E 100 Ind 1 en.

DR. M. A. MAÑAS PARAJON
Pulmones, Medicina Interna. Especialista en Tuberculosis. Del Hospital Laennec de París y del Sanatorio de Leysín, Suiza. Consultas: de 2 a 5 en San Miguel 63, bajos. Teléfono A-6797. Domicilio: Habana 146, entre 15 y17. Vedado. Teléfono F-1874. E 1672 23 ag

DR. GUILLERMO LOPEZ ROVIROSA
Enfermedades de las Glándulas Internas, Nutrición, Nerviosas y Mentales. Debilidad sexual, pérdidas, impotencia. Niños anormales atrasados, raquíticos. Bocios. Afecciones de la piel y de la sangre. Dispepsias, Colitis, Vías respiratorias. Rayos Ultravioletas aplicados al tratamiento de las afecciones de la piel (acné, etc.), caída del cabello, calvicie, raquitismo, anemias, etc. Electroterapia corrientes D'Arsonvalización, diatermia, extirpación de verrugas, etc. Neptuno número 255 altos, de 5 a 7 p. m. Domingos de 4 a 6. Teléfono U-3221. Consultas por correspondencia: $5.00, giro postal.
E 879 ind. 8 Ab.

DR. ABELARDO LABRADOR
Angeles 3, entre Reina y Estrella. Consultas gratis de 8 a 12 a. m. Pagos de 3 a 5. Especialidad enfermedades de señoras, partos, venéreos y sífilis. Pulmones, corazón y riñones, en todos los periodos. Inyecciones intravenosas. Neosalvarsán, etc. Avisos: Telfs. A-0801 y U-2256. E 143 Ind. 10 En.

Dr. Federico Carreras Boada
Especialista en enfermedades de las señoras y partos. Secretas y Avariosis. Curación del "Cáncer externo" y el "Lupus" por el radium. Horas de consulta, de 9 a 12 a. m. y de 3 a 6 p. m. Gratis para los pobres el jueves de 1 a 2 p. m. Lamparilla 33. Teléfono A-3593.

Dra. MARIA GOVIN DE PEREZ
MEDICA CIRUJANA
De la Facultad de la Habana Escuela Práctica y Hospital Broca de París. Especialidad en enfermedades de señoras, partos y cirugía. Teléfono U-2439. San Miguel 152, antiguo. E 95 ind. 1 En.

Dr. Alberto S. de Bustamante
Profesor de Obstetricia, por oposición. Especialidad partos y enfermedades de señoras. Consultas los lunes y viernes de 1 a 3. Clínica Bustamante-Núñez. Teléfono F-3057. Domicilio, 15, entre J y K, Vedado. Telf. F-1862.
E 2476 Ind 26 oct

CLINICA BUSTAMANTE-NUÑEZ
J y 11, Vedado. Cirugía general y especial. Partos, Rayos X y Laboratorio. Teléfono F-1184.
E 67 Ind 1 en

MASAJES MEDICINALES
POR LA SRA. ALEMANY
Especialidad en masaje abdominal muscular y articular, reducción del peso, mejora su vitalidad, tratamiento de las artritis reumáticas, neurastenia y otras afecciones, previa prescripción facultativa. San Rafael 27 altos, entre Galiano y Aguila. Tel. A-9516. Horas de consulta de 3 a 7.
E 1684 25 ag.

POLICLINICA INTERNACIONAL
Director: doctor David Cabarrocas, Lealtad 143, entre Salud y Dragones. Teléfono A-0544. Consultas especiales de nueve a. m. a 6 p. m. los sábados de 9 a 12 a. m. para pobres primera atención médica, con motivo de una consulta, reconocimiento, examen de Rayos X, análisis parcial orina, incisión acceso, inyección intravenosa de Neosalvarsán o cualquier otra inyección, cura corriente eléctrica, masaje agua caliente, pulverización vapor, completamente gratis para pobres. Inyecciones especiales para Reumatismo, Anemia, enfermedades de la piel, Sífilis, Venéreas, fiebres en general, Tuberculosis, Cáncer, Enfermedad de señoras, Corazón, Riñones, Hígado, Estómago e Intestino, sistema nervioso, análisis completo de orina y análisis exudado para venéreos, aplicaciones de aparatos de yeso, análisis sangre para sífilis, raspado uterino, Partos y Cirugía en general. Se regala la medicina al pobre. Se dan horas especiales para consultas pagas.

JOAQUIN FERNANDEZ DE VELASCO
ABOGADO Y NOTARIO
Asuntos judiciales, Civiles, Mercantiles e Hipotecarios. Teléfono A-3044. Tejadillo 11, Habana.
E 1566 Ind 1 jl.

INSTITUTO CLINICO
Excemas. Por antiguas y rebeldes que sean se garantiza su curación por un procedimiento especial. Inyecciones intravenosas para impotencia, Reumatismo, Raquitismo y Neurastenia por el procedimiento del doctor Menín. Alta Frecuencia y Rayos Violeta, Blenorragia, Estrechez uretral y Sífilis, curación garantizada. Almorranas, son curadas sin operación ni dolor, pudiéndose trabajar. Autocondensación para Arterio-Esclorosis. Extirpación de Verrugas por electricidad. Análisis de Sangre. De Orina 2 y 3 pesos completos. Consultas $2.00. Reconocimientos $3.00 y con aparatos 5 pesos. Dr. Flores. Consultas: De 9 a 11 mañana. Infanta 24, casi esquina a San Rafael. Pagos semanales. Telf. U-3987.
E 94 Ind 1 en.

DR. RICARDO ALBADALEJO
Especialista en vías urinarias. Tratamiento especial para la blenorragia, impotencia y reumatismo. Electricidad Médica y Rayos X, Prado 62, esquina a Colón. Consultas de 8 a 12 a. m. y de 1 a 5 p. m. Teléfono A-3344.
E 22 ind. 1 En.

PROFESIONALES

Dr. J. A. Hernández Ibáñez
CIRUJANO UROLOGO DE LA ASOCIACION DE DEPENDIENTES
ENFERMEDADES VENEREAS, VIAS URINARIAS, ENDOSCOPIA Y CIRUGIA DE LAS VIAS URINARIAS
Domicilio: G y 19, Vedado. Tel. F-5716. CONSULTAS: Neptuno número 75, esquina a Manrique. De 10 y media a. m. a 12 y media p. m. y de 3 a 6 p. m. Teléfono A-5469. Habana. E 98 ind. 1 En.

DR. PEDRO MALLO
MEDICO DE VISITA DE LA ASOCIACION DE DEPENDIENTES
ESPECIALISTA EN VIAS URINARIAS
Consultas: Apodaca 3, altos, Lunes, Miércoles y Viernes, de 2 a 4. Teléfono A-9102
Domicilio: Romay, 23, bajos. Tel. A-7597.
E 1144 Ind 12 my

DR. A. V. DAUSSA
Medicina en general. Especialmente vías respiratorias y digestivas. Consultas de 1 a 3 p. m. San Miguel 147. U-4880. Pobres verdaderos 12 y media a 1, Martes y Sábados. E 150 ind. 8 En.

DR. PEDRO A. BOSCH
Medicina y Cirugía Con preferencia, partos, enfermedades de niños, del pecho y sangre. Consultas de 2 a 4. Aguiar 11. Teléfono A-6482.

DR. MANUEL VIAMONTE
Catedrático Auxiliar de Radiología y Fisioterapia de la Universidad.
Radiólogo de la Quinta "Covadonga"
Se ha trasladado para su nuevo Gabinete, situado en la calle de Concordia, 64-A, esquina a Lealtad. Teléf. M-5008. De 9 a 10 a. m. y de 1 a 5 p. m.
Rayos X, Radium, Radioterapia Profunda, Luz Ultravioleta y Electricidad Médica.

DR. PEDRO MONTALVO
Medicina general, con preferencia enfermedades del estómago, intestinos y pulmones. Consultas de 4 a 6, en Belascoaín 79, entre San Rafael y San José. Teléfono U-5050. Avisos e informes en el F-1972 Martes y sábados $2 a los pobres.
E 328 Ind 4 feb

DR. A. G. CASARIEGO
Catedrático por oposición de la Facultad de Medicina, de los hospitales de París, New York. Calixto García, Clínica Covadonga. Especialidad en enfermedades de las vías urinarias. Consultas de 2 a 6 p. m. Zenea (Neptuno) 125, bajos.
E 109 Ind 1 en

Dr. Francisco Javier de Velasco
Afecciones del corazón, pulmones, estómago e intestinos. Consultas los días laborables de 12 a 2. Horas especiales previo aviso. Salud 34. Teléfono A-5418.
E 77 Ind 1 En

CLINICA DE ENFERMEDADES VENEREAS
PROGRESO 14, Altos, entre Aguacate y Compostela
HABANA
RECONOCIMIENTO GRATIS
CURACION RAPIDA Y GARANTIZADA DE ENFERMEDADES SECRETAS
PRECIOS MODICOS
FACILIDADES DE PAGO
E- 890 30d 12 ab.

DR. ABRAHAM PEREZ MIRO
MEDICO CIRUJANO
Animas 113 entre Campanario y Perseverancia. Consultas de 3 a 5. Tel. A-9203.
E 71 ind. 1 En.

PIORREA ALVEOLAR
Tratamiento científico. Local y general. Especialista Dr. Alonso y Sotolongo. Consultas de hora y día fijo.
19 No. 251 entre E y F, Vedado
Teléfono F-3068
E 1408 30 d. 15 jn.

DOCTOR GOMEZ DE ROSAS
Cirujano Director de la Policlina Nacional. Enfermedades de señoras, estómago, vías biliares y cirugía general. Consultas de 3 a 5. Cerro 551. Tel. A-2560.
E-137 Ind. 16 en.

DR. J. LYON
De la Facultad de París. Especialidad en la curación radical de las hemorroides sin operación. Consultas de 1 a 3 p. m. diarias. Prado 11, altos. E 75 Ind 1 en

GABINETE DE ENFERMERO
Concordia 20.—Teléfono A-5436
Curas, inyecciones, masajes. Tratamientos para todas las enfermedades. Horas especiales para empleados del comercio. Tratamientos de 3 a 8 p. m. todos los días. E 1618 13 ag

DR. IGNACIO CALVO
Línea número 12, esquina a M, de 4 a 6. Teléfono F-3663. Enfermedades del recto y del colon. Tratamiento médico de las hemorroides. E 112 ind. 19 En.

CLINICA DE ENFERMEDADES NERVIOSAS
Director: doctor Bienvenido Giroud Lescano
Tratamiento esmeradísimo. Real y Nogueras. Ceiba. Teléfono F. O. 1144.

DR. J. M. VERDUGO
ESTOMAGO E INTESTINOS
Tratamiento eficaz de la úlcera estomacal y duodenal de la colitis en cualquiera de sus periodos. Consultas de una a tres, Prado número 60, bajos. Tel. A-4425.
E 200 Ind. 29 En.

DR. B. VILA
Médico cirujano. Exclusivamente niños. Médico de niños del Hospital Mercedes. Consultas diarias de 2 a 4 p. m. Carlos III, 209, esquina a Franco (altos). Teléfono U-5792. E 96 ind. 1 En.

ANALISIS DE ORINA
Completo dos pesos. Prado 62, esquina a Colón. Laboratorio Clínico Químico del doctor Ricardo Albadalejo. Tel. A-3344.
E 82 ind. 1 En.

DR. BIENVENIDO GIROUD LESCANO
Medicina interna, sistema nervioso, cerebro y pulmón. Tratamiento de la tuberculosis con la sacocricina combinada. Rayos X, Radiografía, electroterapia, tratamiento del bocio sin operación. Consultas de 3 a 5. Infanta 75, letra F. Teléfonos M-2014 y U-2054.
9 391 Ind 4 feb.

DR. EMILIO B. MORAN
ELECTRICIDAD MEDICA
PIEL, VENEREO. SIFILIS
Curación de la uretritis por los rayos infra-rojos. Tratamiento nuevo y eficaz de la impotencia. Consultas de 1 a 4. Campanario 97-A. Teléfono M-4162. No va a domicilio.

DR. ALFREDO DOMINGUEZ ROLDAN
Rayos X, Radium, Radioterapia profunda. Electricidad médica. Horas: de 1 a 4 p. m. Teléfono A-5040. Paseo de Martí número 33, Habana. Radiólogo del Centro Balear y Clínica Ledón Uribe.
E 169 Ind 15 en

CORPORACION CLINICA
LUZ 44. TELEFONO M-2364. ENTRE AGUACATE Y COMPOSTELA
MEDICOS ESPECIALISTAS. Cirugía y Medicina en general.
Tratamiento de todas las enfermedades por sistema moderno. Curaciones garantizadas por contratos. PRECIOS REDUCIDOS.
CLINICA: Parteros y Comadronas. INYECCIONES Intravenosas, musculares, etc. RAYOS X. Ultravioletas electricidad, masajes y RADIUM. TATUAJES, verrugas, manchas, etc. Se quitan rápidamente. ESPECIALISTAS DE SEÑORAS Y NIÑOS. GARGANTA, NARIZ, OIDOS Y OJOS. LABORATORIO: Hacemos toda clase de ANALISIS. ORINA $2.00. Sífilis, Blenorragias, Impotencia, Vías urinarias. Enfermedades MENTALES, de la piel, Nerviosas, Corazón, Estómago y Pulmones. ALMORRANAS. Son curadas sin OPERACION radicalmente y garantizadas. DEPARTAMENTO DENTAL. Extracciones sin dolor. Trabajos artificiales y enfermedades de la BOCA. PRECIOS MODICOS. CONSULTAS: $2.00. RECONOCIMIENTOS EN GENERAL CON APARATOS $3.00. ATENCION: DE 1 a 5 (Tarde) y 7 a 9 (Noche).
E 104 ind 1 En.

PROFESIONALES

DR. JOSE LUIS FERRER
CIRUJANO DE LA ASOCIACION DE DEPENDIENTES
Afecciones venéreas, vías urinarias y enfermedades de señoras. Martes, Jueves y Sábados, de 3 a 5 p. m. Virtudes 143 y medio, bajos. Teléfono A-4364.

Dr. MANUEL LOPEZ PRADES
MODICO CIRUJANO
De las Facultades de Madrid y la Habana. Con 36 años de práctica profesional. Enfermedades de la sangre, pecho, señoras y niños, partos. Tratamiento especial curativo de las afecciones genitales de la mujer. Consultas diarias de 1 a 3. Gratis los martes y viernes. Lagunas 63, bajos. Telf. A-0226, Habana.
E 152 Ind 8 en

DR. J. J. MIGNAGARAY
Especialista de niños del Hospital Municipal y Emergencias. Medicina Interna en general. Enfermedades de niños. Regímenes alimenticios para niños menores de dos años. Consultas de 1 a 3, Campanario 57. Para pobres: Jueves Teléfono A-4529. P-303 30 d 6 ab

DR. ENRIQUE Fdez. SOTO
Y
DR. CARLOS DE LEJARZA
AUXILIAR
Oídos nariz y garganta. Consultas: lunes ,martes y jueves, de 2 a 4. Calle O entre Infanta y 27, eléfono U-2465. No visita. Dr. Lejarza. Telf. F-4836.
E 79 ind 1 En.

DR. ADOLFO REYES
Estómago e Intestinos
Lamparilla, 74, bajos.
Consulta y tratamientos especiales de 8 a 11 a. m. Horaz convencionales a petición del enfermo.
E 1443-30d 22 jn.

DR. CABRERA
RADIOLOGIA EXCLUSIVAMENTE
Rayos X, Radium, Radioterapia profunda, Corrientes, Radiografía a domicilio. Antiguo gabinete "Alamilla", San Miguel 116. De 2 a 6. E-54 Ind. 4 en.

LEPRA
Los enfermos de Lepra de toda la República que deseen someterse durante dos meses a un tratamiento, a fin de que puedan comprobar su eficacia, pueden dirigirse, exclusivamente por correo, al doctor Guillermo López Rovirosa, calle de Neptuno 255. Habana.
E-1538 5 Agt.

DR. GONZALO PEDROSO
CIRUJ

PROFESIONALES

DR. HERNANDEZ CALZADILLA
Cirujano Dentista

Especialista en extracciones y trabajos de Ortodoncia, Curación de las encías y tratamientos científicos en los dientes flojos y en la piorrea alveolar por medio de vacunas, extracciones de los nervios completamente sin dolor. Empastes de marfil o porcelana sintética del mismo color de los dientes. Garantía en los trabajos de puentes, dientes de espigas, casquillos de oro y dentaduras de planchas con los dientes como si fueran naturales sin que las planchas tengan encías. Arreglamos puentes y planchas que estén partidas y faltas de dients, dejándolas como nuevas. Las extracciones con gas o anestesia local completamente sin dolor ni peligro en los niños y señoras en estado de gestación. Precios módicos, hora fija si la desea.
Reina No. 76, bajos. Tel. A-7537
E 1339 30 d 1 jn

DR. ALBERTO COLON
CIRUJANO DENTISTA

Especialidad: carie dental, rápida curación en dos o tres sesiones por dañado que esté el diente. Tratamiento de la PIORREA por la Fisioterapia bucal. Hora fija a cada cliente. Consultas de 9 a 5 p. m. Compostela 129, altos, esquina a Luz. E-343 Ind. 4 feb.

DR. VALDES MOLINA
CIRUJANO DTNTISTA

Avenida de Italia número 24, entre Virtudes y Animas. Teléfono A-8583. Dentaduras de 15 a 30 pesos. Trabajos se garantizan. Consultas de 8 a. m. a 5 p. m. Los domingos hasta las 12 m.
T-154 Ind. 16 en

DR. ARMANDO CRUCET
De la Facultad de Filadelphia, Cirujano Dental y Oral. Dentista del Colegio de La Salle. Anestesia por el gas y conductiva. Piorrea alveolar. Sinicitis crónica del maxilar. Ave. Wilson 63 (Líneas), Vedado, Telfs. P-5152. F-5736. Hora fija al paciente. E. 176 Ind. 23 en.

DR. ARTURO RODRIGUEZ ALVAREZ
CIRUJANO DENTISTA

Especialidad en todas las afecciones de la boca y trabajos de Ortodoncia. Extracciones. Dentaduras postizas, etc. Dentista de la Sociedad "El Centro Benéfico", Consultas de 9 a 12 y de 2 a 5. Calzada 78-A, entre B y C, Vedado. Tel. F-4832.
E 1574 Ind 1o. jl

DR. GUERRERO DELANGEL
DENTISTA MEJICANO

Técnico especial, para extracciones. Facilidades en el pago. Horas de consultas de 3 p. m. a 8 p. m. A los empleados del comercio, horas especiales para la noche. Trocadero 68-B frente al café El Dío. Teléfono M-6305.
E-107 Ind. 1 en.

DR. PEDRO R. GARRIDO
CIRUJANO DENTISTA

Por las Universidades de Madrid y Habana. Especialidad en enfermedades de la boca que tengan por causa afecciones de las encías. Dentista del Centro de Dependientes. Consultas de 9 a 11 y de 12 a 3 p. m. Villegas 73, altos Tel. A-5260.
E-1685 24 agt.

OCULISTAS

DR. JOSE ALFONSO
OCULISTA

Garganta, nariz y oídos. Consultas de 1 a 4. Máximo Gómez 386. Telf. M-2330
E-88 Ind. 1 en.

DR. HORACIO FERRER
ESPECIALISTA EN LAS ENFERMEDADES DE LOS OJOS

Consultas de 2 a 5 de la tarde. Consultas por la mañana a horas previamente concedidas. Ave. Wilson y L. Vedado. Telf. F-4831. E-70 Ind. 7 En.

DR. DIEGO LAGARDE
ENFERMEDADES DE LOS OJOS

Zapotes 5, Jesús del Monte. Telf. I-4811. Consultas: martes, jueves y sábados, de 2 a 4 p. m. E-989 30 d 2 my

DR. MARTINEZ FERRER
Enfermedades de los ojos. Calle A 194 (entre 21 y 23) Vedado. Consultas de 2 a 4. Telf. F-3474. E-969 26 my.

DR. JORGE L. DEHOGUES
OCULISTA

De regreso de su viaje a Europa, ha reanudado sus consultas, de 11 a 12 y de 3 a 5. Hora fija para cada cliente. Aguila 94. Teléfono A-3940.
E-147 30 d 7 En.

DR. A. C. PORTOCARRERO
OCULISTA

GARGANTA, NARIZ Y OIDOS
Consultas de 12 a 4.
Para pobres de 12 a 2. Honorarios módicos. San Nicolás 52. Teléfono A-8627.
E-90 Ind. 1 En.

COMADRONAS FACULTATIVAS

MARIA NUÑEZ
Facultativa en partos. Comadrona del Centro Balear. Consultas de 2 a 3 p. m. Aramburu, antes Campanario 123-B, entre Zanja y Dragones.
E-427 Ind 17 feb.

ANA MARIA V. VALDES
COMADRONA

Muchos años de práctica. Los últimos procedimientos científicos. Consultas de 1 a 4. Precios convencionales, 21, esquina a B, núm. 317, Vedado. Tel. F-1252.
E-421 Ind 15 feb

GIROS DE LETRAS

ZALDO Y COMPAÑIA
Cuba números 76 y 78

Hacen giros de todas clases sobre todas las ciudades de España y sus pertenencias. Se reciben depósitos en cuenta corriente. Hacn pagos por cable, giran letras a corta y larga vista y dan cartas de crédito sobre Londres, París, Madrid, Barcelona y Nueva York, New Orleans, Filadelfia y demás capitales y ciudades de los Estados Unidos, Méjico y Europa, así como todos los pueblos.
E 38 Ind 1 en.

J. BALCELLS Y CIA.
S. en C.
San Ignacio Núm. 33.

Hacen pagos por el cable y giran letras sobre New York, Londres, París y sobre todas las capitales de España, Islas Baleares y Canarias. Agentes de la Compañía inglesa de Seguros contra incendios "The Royal". Administración de bienes.
E 27 Ind 1 en

GIROS DE LETRAS

N. GELATS Y COMPAÑIA
103, Aguiar 103, esquina a Amargura. Hace pagos por el cable. Facilita cartas de crédito y giran pagos por cable; giran letras a corta y larga vista sobre todas las capitales y ciudades importantes de los Estados Unidos, Méjico y Europa, así como sobre todos los pueblos de España, Londres, París, Hamburgo, Madrid y Barcelona.

CAJAS RESERVADAS
Las tenemos en nuestra bóveda, construída con todos los adelantos modernos y las alquilamos para guardar valores de los interesados. En esta oficina daremos todos los detalles que se deseen.

N. GELATS Y COMPAÑIA
BANQUEROS
E 40 Ind 1 en.

ORDEN DE LOS ANUNCIOS CLASIFICADOS

A Alquileres de Casas.
B Alquileres de Departamentos.
C Alquileres de Habitaciones.
D Alquileres de Locales.
E Alquileres de Garages.
F Se necesitan.
G Se ofrecen.
H Compra y Venta de Fincas.
I Compra y Venta de Solares.
J Compra y Venta de Establecimientos
K Compra y Venta de Animales.
L Automóviles.
LL Dinero en Hipotecas.
M Bonos y Valores.
N Compra y Venta de Objetos Varios
Ñ Enseñanzas.
O Hospedajes.
P Para las Damas.
Q Compra y Venta de Instrumentos de Música.
R Maquinarias.
S Muebles y Prendas.
T Pérdidas.
U Para el Hogar.
V Compra y Venta de Libros.
W Comidas.

(A) ALQUILERES DE CASAS

(1)—Habana

ESCOBAR 39
Se alquilan el primero y segundo pisos en $65 y $75, respectivamente, teniendo cada uno tres habitaciones, baño, cocina gas, etc. Informan: J. Balcells y Ca. San Ignacio 33, teléfono A-2766.

LAGUNAS 111, BAJOS
Se alquilan, teniendo tres cuartos, sala, comedor, etc. Informan: J. Balcells y Ca. San Ignacio 33, Tel. A-2766.
35975 4 ag.

ALQUILAMOS hermosos altos en Infanta 52, entre Benjumeda y Desagüe. Tres cuartos, sala, saleta, comedor, buen baño y cocina de gas. $45. Informan U-1177.
35932 6 ag.

SE alquilan los altos de Sol número 27, Informan teléfono M-2504.
S 4591 11 ag.

LUJOSAS Y BARATAS CASAS
Se alquilan los lujosos altos de San José 124-C y J, entre Lucena y Marqués González, con sala, saleta, tres habitaciones, salón de comer, cuarto de criados y dobles servicios sanitarios, con calentador. Informan Sr. Alvarez, Consulado 126, altos. El papel dice dónde está la llave.

PROXIMO A LA TERMINAL
Se alquilan los bajos de Misión 6, con sala, comedor, dos cuartos y demás servicios. Informa señor Alvarez, Consulado 126, altos. El papel dice dónde está la llave.

PROXIMO A SANIDAD
Se alquilan los altos de Sitios 157, con sala, saleta, tres habitaciones y demás servicios. Informa Sr. Alvarez, Consulado 126, altos. El papel dice dónde está la llave.

SAN NICOLAS 171, ALTOS
Se alquila esta casa con sala, saleta, tres habitaciones y demás servicios. Informa señor Alvarez, Consulado 126, altos. El papel dice dónde está la llave.

SUAREZ 109, ALTOS
Se alquila esta hermosa casa con sala, saleta, cuatro habitaciones, comedor y demás servicios. Informa señor Alvarez, Consulado 126, altos. El papel dice dónde está la llave.
35917 31 jl

SE alquilan los bajos de Espada 128, y los altos del 130, compuestos de sala, saleta, tres habitaciones, patio y servicio. La llave e informes en Zanja 128, teléfono U-1287.
35934 1 ag

CARLOS III, 16
Altos y bajos compuestos de tres y cuatro habitaciones, sala, saleta, baño intercalado, servicio de criados, cocina de gas, y calentador, agua abundante. Precio reajustado. Próximos al Colegio La Salle. Informan F-2134.
S 4579 31 jl

SAN Nicolás 28, segundo piso, dos cuadras Malecón; fresquísimo, nuevo, hermoso, cuatro amplias habitaciones, servicio de criados. Precio de situación. Informan: Muralla 111, A-7468.
35936 71 3 ag.

SE alquilan en 40 pesos los altos de Pocito número 26, entre Marqués González y Oquendo, a una cuadra de Carlos III. La llave en la bodega.
35970 4 jl.

SE alquilan los frescos y lindos altos de San Lázaro 248, entre Campanario y Perseverancia, compuestos de sala saleta, tres cuartos, baño intercalado. La llave en los bajos o en la bodega.
35945 30 jl.

SE alquila en Cuba número 85 1|2, esquina a Santa Clara una casa de fabricación moderna, compuesta de sala, saleta, comedor, tres habitaciones, baño intercalado, cocina y cuarto de criada con sus servicios. A precio de situación. Informan allí, Rodríguez y Ca.
35962 1 ag.

EN $30, altos, Carmen 41 y en $35 los bajos. Informan Belascoaín 648 (altos). En Marianao hermosa casa de esquina, Campa 19, en $30. 35850 28 jl.

SE alquila en San Rafael y Basarrate, unos hermosos altos. La llave en la bodega. Informan: Teléfono M-2504.
S 4574 11 ag.

ALQUILERES DE CASAS

EN CUARENTA PESOS
Se alquila la espaciosa casa sin altos y con abundante agua, calle de Agustín Alvarez número 6, a una cuadra del Nuevo Frontón y dos de Belascoaín, con sala, saleta, tres habitaciones y demás servicios. Informa señor Alvarez, Consulado 126, altos. El papel dice dónde está la llave. 35919 31 jl.

BONITA Y BARATA CASA
Se alquilan los altos de Benjumeda 54, con sala, saleta, tres habitaciones, baño intercalado, cocina de gas y demás servicios. Informa señor Alvarez, Consulado 126, altos. El papel dice dónde está la llave. 35918 31 jl

BELASCOAIN 66, ALTOS
Recibidor, sala, saleta, cuatro habitaciones, comedor, baño moderno intercalado, cocina, lavadero, cuarto y servicio de criados, agua abundante. Precio reajustado $110. Informan F-2134.
S 4578 31 jl.

SAN Lázaro 140, se alquilan los altos; sala, comedor, tres cuartos, servicios, abundante agua; teléfono A-6259.
S 4573 31 jl.

LAGUNAS 2, altos fresca, sala, recibidor, cuatro cuartos, baño, cocina de gas, cuarto criados. La llave en la bodega. Informes F-3199. S 4576 3 ag

SE alquila en 45 pesos el piso bajo de Misión 5; sala, dos cuartos y demás servicios. Puede verse las llaves en el piso de la derecha. Informa doctor Pichardo, Oficios 12. Edificio Calle.
35928 1 ag.

ES alquilan en 70 pesos los modernos altos de Perseverancia 6, tienen sala, saleta y tres habitaciones. Para informes en la misma, de 8 a 11 y de 2 a 5.
35606 30 jl.

LEALTAD 12, se alquila familia seria, segundo piso brisa, moderno, sala, tres cuartos, comedor, cocina, baño primera, idem criados. Abierto de 9 a 11 y de 2 a 5. Teléfono I-7112. 35947 30 jl

SAN LAZARO 470, CASI ESQUINA A INFANTA
Acabada de construir, premio de fachada del Club Rotario, tranvías todas direcciones, cerca de la Universidad, sala, comedor, tres cuartos, baño intercalado, cocina, cuarto y servicio de criados, departamentos, estilo americano, servicio de agua a presión. Morales y Compañía, Compostela 38. Teléfono A-2973. Informan en la misma. E-1691 31 jl.

CASTILLO 45 B
Alquilo casita cómoda, sala y dos cuartos $34. Próxima al mercado y tranvías. Llave bodega. Informes San Joaquín 33, bodega, teléfono M-1808. 35807 30 jl.

SE alquila en San Lázaro 100, bajos, esquina a Crespo una magnífica casa, compuesta de sala, recibidor, tres cuartos, baño intercalado, comedor, cocina de gas, baño y cuarto para criados. La llave en la bodega de la esquina. Para informes Casa Carrerá y Medina, Consulado 73. Teléfono M-4546.
35808 31 jl.

SE alquilan los bajos de la casa Concordia 156 F, casi esquina a Soledad. La llave en la bodega del lado. Informes Bernaza 8 de 9 a 11 a. m. y 4 a 5 p. m. o Vedado 17 No. 52 esquina a J de 1 a 4 p. m. Teléfono F-4108 y F-5374.
35737 29 jl.

SE alquilan los altos de la moderna casa de Nueva del Pilar 7, pegada a Belascoaín, se compone de sala, comedor, cinco habitaciones y demás servicios. Precio 70 pesos. Informan en Galiano 126. Teléfono A-4072. Se puede ver de 2 a 6 p. m.
S-4556 31 jl.

SE alquilan los bajos de la casa Gervasio número 8, compuestos de sala, saleta, tres cuartos y baño completo. La llave en la bodega. Para informes: mueblería Le Palais Royal, de Angeles 14. Teléfono A-7451. U. H. 35883 30 jl.

SE alquila la moderna casa de Alcantarilla 34 entre Aguila y Revillagigedo, de dos plantas, la de abajo de una sola nave con puertas de hierro. Precio de situación. Informes: Ricia 16, teléfono A-2588. 35880 31 Jl.

SE alquila la casa Villegas 24, bajos, entre Empedrado y Progreso, con sala, comedor, dos cuartos y baño La llave en la misma. Informan en San Ignacio 50. Teléfono A-7501. Precio: $50.
35879 5 Ag.

PISOS NUEVOS
Acabados de fabricar. Se alquilan pisos independientes para matrimonios solos o corta familia. Informan en el establecimiento de los bajos. Salud y Manrique.
35848—30 Jl.

NEPTUNO y San Francisco. Se alquilan los altos esquina, con sala, saleta, cinco cuartos grandes, cuarto de baño, cocina de gas, con agua suficiente. Lo más ventilado de la Habana. Precio de situación. La llave en la bodega. Bajos informan. J. M. Heredia, 15 esquina a L, Estévez, Víbora, teléfono I-1208.
35856 2 Ag.

ALQUILO Refugio 29. Sala, comedor, 3 cuartos, 60 pesos. Llave bodega Industria. Aguiar 47, sala, saleta, comedor, cinco y tres habitaciones, 70 y 50 pesos. Llave: primera derecha. Tel. A-3002.
35905 29 Jl.

ALQUILO EN SAN RAFAEL 153
dos casas de bajos nuevas y modernas compuestas de sala, comedor, tres habitaciones demás servicios modernos. Alquiler económico. Informan Monte 103, Tel. A-4917. 35769 31 jl.

SE alquilan en San Lázaro 100, altos, magníficos departamentos compuestos de recibidor y cuarto con servicios y baños privados. Para verlos en los mismos de 1 a 5. Para informes Casa Carrera y Medina, Consulado 73. Teléfono M-4546. 35796 31 jl.

ST alquila en Jovellar y Espada, una casa de altos, muy barata, con abundancia de agua, una cuadra del tranvía y haciendo esquina. 35753 29 jl.

PISO FRESCO
Enrique Viluendas 67, esquina a Perseverancia se alquila un segundo piso compuesto de cuatro habitaciones, comedor, sala, servicios modernos. La llave en la bodega Informan Tel. F-3085.
35778 3 agt.

PARA establecimiento se alquila la planta baja de la moderna casa Aguila 138 y 140, entre Monte y Corrales, tiene frente a dos calles y es propia para fonda o café. Informan Monte 103. La Democracia. Teléfono A-4917.
35768 31 jl.

EN $40 se alquila, Lamparilla número 44, entre Aguacate y Compostela, para establecimiento. Informan al lado en la tabaquería. 35760 31 jl.

ALQUILERES DE CASAS

NEPTUNO 299 entre Mazón y Basarrate se alquilan los altos y bajos, que se componen de sala, saleta, cuatro cuartos, baño intercalado, comedor, cocina, cuarto y servicio de criados, los bajos tienen patio y traspatio, barata, se puede ver de dos a cuatro e informan en la misma.
35742 29 jl.

ALQUILO Cárdenas 75, bajos, 50 pesos, casi esquina a Misión, acabada de reformar, buen baño, la llave en la bodega. Informan en Bernaza 23, Tintorería.
35744 30 jl.

SE alquila la casa Malecón 12, principal, compuesta de seis habitaciones, sala, comedor, baño, cocina, cuarto de criados con servicio sanitario, no falta nunca el agua, a una cuadra de Prado, para más informes en los bajos, izquierda.
35750 5 agt.

EN $80 se alquila, Lamparilla No. 46, entre Aguacate y Compostela, para establecimiento. Informan al lado en la tabaquería. 35761 31 jl.

GANGA. Se alquilan los altos de Misión 85 esquina a Florida, sala, saleta, cuatro cuartos, baño moderno, agua todo el día. $50. Informan en la bodega de Florida, teléfono I-3685. 35842 30 Jl.

ALQUILO Curazao, 4, altos, 55 pesos, casi esquina a Luz, con agua abundante, motor, buen baño, informan en Bernaza 23. Llave bodega. 35743 30 jl.

SE alquilan los altos de Egido 53, 2o. piso. Informe en la joyería. Tel. A-7983.
S-4555 3 agt.

ALQUILO una casa en la Calzada del Monte núm. 280 1o. piso casa nueva muy fresca y agua abundante, alquiler rebajado, compuesta de 3 habitaciones, sala, comedor, baño, completo y cocina de gas. Informan Tel. A-9735.
35690 30 jul

$45. Se alquilan los altos de Cádiz 28, cerca del Mercado, sala, saleta, dos cuartos, baño intercalado. Tel. A-2940.
S-4558 29 jl.

SE alquila la casa Marqués González, 103, entre Benjumeda y Desagüe; con cuatro cuartos, sala, comedor y servicios, alquiler $65. La llave en la bodega la Covadonga. Y dan razón en el Vedado, 15 No. 227, entre F y G. Tel. F-1714.
S-4559 3 agt.

SE alquila el piso bajo de Freire de Andrade núm. 9 casi esquina a Neptuno, con gran sala, comedor, tres espaciosas habitaciones, baño intercalado y una cocina con calentador. La casa Neptuno núm. 204 a una cuadra de Belascoain, propia para establecimiento; se da contrato. Informan Aramburo núms. 8 y 10. Teléfono U-4822.
S-4544 31 jul

SE alquilan los ventilados altos de las modernas casas Monte 166 y168, compuestas cada una de terraza al frente, sala, saleta, cuatro habitaciones, comedor, al fondo, baño intercalado completo con agua caliente y fría, amplia cocina de gas, cuarto y servicio de criados independiente y patio. Informan en Carmen 8, bajos. Teléfono A-2066. S 4490 2 ag

SE alquilan los ventilados altos de Escobar y Carmen. La llave e informes en la bodega.
S-4501 29 jl.

SE alquilan: Escobar 111 bajos entre Zanja y Salud $55 casa nueva; Escolar 5 cerca Malecón segundo piso casa nueva $50; la primera con dos cuartos, la segunda con uno, ambas baño completo intercalado. Tel. A-3013.
35715 28 jul

SE alquilan los altos de Suárez 58. Informan en los bajos. Tel. M-3612.
S-4550 28 jul

SE alquilan los bajos de la casa Vives 196, compuestos de un gran salón, dos cuartos, cocina y servicio sanitario. Informan en la llave Cuba 102. Teléfono A-2596. 35617 30 jul

SE alquilan los altos de Lealtad y Belascoain muy frescos y con agua abundante, la llave en la bodega. Informan Tel. I-1621. S 4545 29 jl.

SE alquila el tercer piso de Campanario 168. Sala, comedor, una habitación, cocina y baño. $35.00. Informan I-3007.
35624 28 jul

SUB-ARRENDADORES. Desamparados 10 16. Accesorias ventiladas, todas frente a la calle, altos y bajos, propias para sub-arrendar. La llave en la bodega. Informes M-2863. Edificio Metropolitana, departamento 223. De noche F-2124.
S-4540 1 ago.

SE desea alquilar una casa moderna, compuesta de sala, comedor, dos cuartos y servicios, precio rebajado a la situación; se exigen familias de moralidad. Informan en la misma. Zanja 144, entre Espada y San Francisco.
S-4485 29 jl.

SE alquilan en 70 pesos los bajos Aguiar 8, casi esquina al Parque Luz Caballero. La llave e informan en los altos. Teléfon M-3826. S-4535 30 jul

SE alquilan los bajos y altos juntos o separados de la casa Habana 138 casi esquina a Muralla, informa su dueño Benito Ortiz, en Habana y Muralla.
35638 1 ago.

SE arrienda por no poderlo atender su dueño, un amplia comedor y cocina, en Muralla número 95 altos, buen negocio. Para informes en la misma. Tel. A-0373.
S-4524 31 jl.

ANIMAS 59, se alquila sala, saleta, tres cuartos, baño, calentador y cocina de gas. Sala propia para pequeño taller. Informan San Nicolás 8. M-4574.
35594 28 jl.

SE alquila la casa Damas número 22, altos a la brisa, entre Luz y Acosta, muy frescos, agua abundante, bomba Prat, con dos habitaciones baño completo, cielo raso, cocina de gas, ideal para gabinete de Médico, Dentista o comisionista, escalera de mármol. Informan en Cuba 76, señor Vega. Teléfono A-8114 c|o. Crédito Cubano, S. A. de 9 a. m. a 4 p. m.
35599 28 jl.

SUBARRENDADORES alquilo una casa cuartería cerca de Belascoaín y Neptuno. Informan Línea 94 o F-4918 de 12 a 3.
35593 31 jl.

SE alquila en Omoa número 55 esquina a San Joaquín un primer piso y un segundo, modernos, cuatro habitaciones, baño completo. Informan en la misma. Teléfono U-3129.

SE alquila San José número 95 esquina a Lucena, media cuadra de Belascoaín, casita propia para matrimonio sin niños, no falta nunca el agua. S-4523 4 ag.

SE alquilan los altos de Oquendo 16 entre Neptuno y San Miguel, sala, saleta, cinco cuartos, baño intercalado, comedor. Precio 75 pesos. Llave en los bajos. Informan U-1254. 35544 28 jl.

ALQUILERES DE CASAS

SE alquila acabada de fabricar Lamparilla 37 casi esquina a Compostela, segundo y tercer piso para cortas familias u oficinas, planta baja para pequeña industria o comercio, se hace contrato, siempre mucha agua. Informes en la misma y teléfono A-7340. 35507 30 jl.

SE alquilan las casas Cárdenas 5, segundo derecha, sala, saleta y tres hermosas habitaciones y tercero izquierda, sala, saleta y tres habitaciones. Muy baratas. Las llaves e informes en Zulueta 36-G. Tel. A-9266. 35577 4 ag.

TROCADERO 68 y medio, entre Galiano y San Nicolás, primer piso con sala, tres cuartos, servicio intercalado. Alquiler módico. Informan en La Filosofía. La llave en los bajos, tintorería. 35514 1 ag.

SAN Lázaro 221-B altos, con sala, tres cuartos, servicio completo intercalado, acabado de pintar. Alquiler módico. Informan en La Filosofía. La llave en los bajos. 35515 1 ag.

SE alquilan los frescos altos de San Rafael 139, 159 y 163 entre Lucena y Marqués González, con sala, comedor, tres y cuatro cuartos, baño, servicios. La llave en la bodega. Informes A-6420. 35570 30 jl.

SE alquilan los espléndidos bajos de Lealtad 44 entre Virtudes y Animas con siete grandes habitaciones doble servicio completo intercalado, cuarto y servicios de criados, gran comedor, sala y recibidor. La llave de 10 a 12 m. Informes A-6420. 35567 30 jl.

SE alquilan los altos de la fresca y moderna casa de Virtudes 90, entre Campanario y Perseverancia, con sala, comedor, tres habitaciones, baño intercalado y servicios de criados. La llave en los bajos. Informes A-6420. 35568 30 jl.

SE alquila en Oquendo C entre Zanja y San José con sala, comedor, dos cuartos y servicios. La llave en la ferretería. Informes A-6420. 35571 30 jl.

ENSANCHE DE LA HABANA
se alquilan los bajos de la casa Monitoro núm. 3, a media cuadra de los tranvías, compuestos de portal, sala, comedor, tres habitaciones, baño lujoso intercalado, cocina de gas, cuarto y baño de criado; todo decorado para personas de gusto. Precio $80, informan teléfono A-7629. 35639 28 jul

SE alquilan los altos de fresca y moderna casa de Manrique 39 con sala, antesala, cuatro grandes habitaciones, gran baño, amplio comedor, cocina y calentador de gas, cuarto y servicio de criados. La llave en el piso bajo. Informes A-6420.
35569 30 jl.

EN cien pesos alquilo modernos y frescos altos de Compostela 88, entre muralla y Sol; recibidor, sala espaciosa, tres cuartos, baño intercalado, comedor, cuarto y baño de criados, esplénido patio, agua abundante. Informan: Muralla 71; teléfono A 3450.
35445 13 ag.

LEALTAD 151, entre Reina y Salud; de dos plantas; en los bajos: sala, comedor y tres habitaciones altas; balcón calle; todo, $50. Dueño: San Lázaro 101. M-8023.
35307 29 jl.

SE alquila la planta alta de la casa Escobar número 32, en la acera de la brisa. Tiene sala, recibidor, cinco habitaciones, doble servicio sanitario, comedor, cocina y agua abundante. La llave en la misma de 1 a 5. Informan en la calle 11 número 322, entre A y B. Tel. F-4865.
35313 28 jl.

MODERNOS altos, Lealtad núm. 145-C, con sala, comedor, cinco habitaciones, baño completo, cocina de gas; llaves bodega esquina Salud. Informan teléfono I-6611. S 4499 30 jl.

SAN Lázaro 140. Se alquilan los altos; sala, comedor, tres cuartos, servicios; hay motor; no falta agua; teléfono A 6259.
35477-78 27 jl.

CONSULADO 11, casi esquina a Prado, primer piso, cómodo, elegante, nueva construcción, noventa pesos. La llave en los bajos izquierda. 35590 4 ag.

MALECON 56
entre Galiano y San Nicolás, pisos altos, sala; comedor; cuarto; cocina; baño; elevador; mucha agua; informa: encargado.
35499 17 ag.

SE alquilan, Merced 40 y Factoría 68, bajos. La llave en la esquina. Informan San Francisco, 125, Víbora. Telf. X-2052.
35229 29 jl

ZEQUEIRA 12, BAJOS
Alquilo casa moderna, sala, saleta y dos cuartos, $35. Próxima tranvías. Llave bodega. Informes San Joaquín 33, bodega, teléfono M-1808. 35256 30 jl

ALQUILO $55 modernos bajos Perseverancia 59. Llaves bodega esquina Concordia| $35 modernos altos Misión 118. Llaves bodega al frente. 35252 31 jl

PARA comercio, Industria 112 entre San Miguel y Neptuno. 35225 30 jl

ALQUILO casa moderna, Lealtad esquina Maloja, sala, gran saleta, dos cuartos, baño completo, cocina gas, patio, agua abundante motor; precio $50. Llave en la bodega. Informes teléfono I-3209.
34261 29 jl.

INDIO 14, casi esquina a Monte, modernos bajos, sala, saleta, cuatro cuartos, baño intercalado, comedor, servicios y cuartos criados, calentador, cocina gas, patio, traspatio. Llave bajos derecha. Informes: Aguiar 66, doctor Mantecón.
25268 28 jl.

SE alquilan los espléndidos y ventilados bajos de Amistad 34, a dos cuadras del Parque Central, compuestos de sala, antesala, cinco habitaciones, comedor, baño completo, con agua caliente, cocina de gas y dos cuartos para criados con servicio para los mismos. Informan: Edificio Trust Company, Aguiar 71 número 303.
33595 29 jl.

TOMO en arrendamiento toda clase de propiedades en la Habana y sus repartos, dando todas las garantías que sean necesarias; Aurelio Montes, Gloria 18, bajos.
32655 7 ag.

CIENFUEGOS Y APODACA
Se alquilan tres modernas casas en el segundo piso del Edificio Otero, sin estrenar, no falta el agua, precio de situación. 34628 31 jl.

LUZ 4, propios para almacén, cerca de los muelles, se alquilan los bajos. La llave en los altos e informes, San Miguel 100, Tel. A-4300
33465 28 jl

OBISPO 84, ALTOS
Se alquila el piso principal, acabado de pintar y agua garantizada, de esta casa, entre Bernaza y Aguacate, con sala, comedor, dos baños, cinco cuartos, cocina, pantry, cuarto de criados y servicios. Informan: teléfono A 8980. Edificio Gómez Mena. Aguiar y Obispo, Dept. 705.
34910 31 j.

ALQUILERES DE CASAS

SE ALQUILAN
ACOSTA No 66 y PICOTA No 18
Propias para Colegio, Academia, Sociedad, casa de comercio, casa de huéspedes o alguna industria, por sus condiciones y espacioso garage. Informan Tel. A-6420.
34704—31 jul.

SE alquilan el primero y segundo pisos de San Lázaro número 7, casi esquina a Prado, tienen sala, tres habitaciones, comedor y servicio. Informan en el teléfono F-4430. La llave en los bajos.
S-4448 31 jl.

SE alquilan los ventilados y modernos pisos primeros de las casas Cárdenas número 1 y Corrales número 13. Las llaves e informes en Suárez número 87, bajos, teléfono A-1888. 33641 29 jl.

SE alquilan los altos de la calle Habana núms. 242 y 244. La llave en los bajos del 244. Informan Villegas núm. 80,
S 4231 28 jl.

SE alquilan espléndidos altos Acosta 7, cinco cuartos, baño intercalado, servicio de criados, agua fría y caliente, cocina de gas y carbón. Precio reajustado: $90. Informes: Salud 21. Llave en los bajos. Teléfonos A-2716 y U-4046.
34751—28 jl.

SE alquila muy barato el último piso del edificio Mercaderes 35, propio para una industria manual o para vivienda muy fresca. Informan en las oficinas de los bajos.
34624 29 jl.

ESCOBAR 33, BAJOS
Se alquilan estos hermosos bajos y altos, en lo mejor de la calle Escobar, entre Animas y Lagunas. Se alquilan por meses o años. Contrato por año. Se hacen concesiones. Informes enfrente, número 36. S 2311 29 jl.

ALQUILO los bajos de San Miguel 142, casi esquina a Escobar. Toda cielo raso, fresca y hermosa. Llave en la bodega. Informan Carlos III, 223.
34522 29 jl.

ZEQUEIRA NUM. 13
Casa de dos plantas, mucho orden y tranquilidad, apartamentos de dos espaciosas habitaciones, cocina y cuarto de baño; también habitaciones sueltas. Precios muy reducidos.
34633 30 jl.

A UNA cuadra del parque de Carlitos Aguirre y del Stadium de la Universidad, se alquilan los hermosos y fresquísimos altos de San José 198, esquina a Basarrate, compuestos de sala y saleta, cuatro habitaciones, comedor al fondo, un departamento para escritorio, galería cerrada de cristales, cocina y calentador de gas, cuarto y servicio de criado, tres espléndidos balcones a dos calles, regio baño, garage con habitación para chauffer. En la bodega de la esquina está la llave. Informan teléfonos U-1227 e I-6189.
S-4446 31 jl.

CRESPO 34 ESQUINA A COLON
Se alquilan el primero y segundo piso, compuestos de sala, saleta, tres hermosas habitaciones con balcón a la calle y baño intercalado. Cocina de gas y servicios para criados. Agua abundante por tener bomba automática. El segundo piso tiene una habitación en la azotea. Precio: $75.00 y $80.00 con fiador. Informan en la Bodega. 35355 28 jul

SE alquilan las casas Cárdenas 5, segundo derecha, sala, saleta y tres hermosas habitaciones y tercero izquierda, sala, saleta y tres habitaciones. Muy baratas. Las llaves e informes en Zulueta 36-G, teléfono A-9266. S 4488 2 ag

SE alquilan los altos de Villegas número 109, recién construídos, compuestos de sala, recibidor, cuatro habitaciones, baño intercalado, comedor, cocina, cuarto y servicio de criados. Precio 100 pesos. Informan Muralla 103. Tel. A-3521.
S 4482 28 jl

SE alquilan los bajos de las modernas casas Malecón 73 y San Lázaro 218, compuestos cada uno de sala, comedor, dos habitaciones, baño intercalado completo, cocina de gas, cuarto de criados y gran patio. Informan en Carmen 8; teléfono A-2066. S 4489 2 ag

ALQUILO hermosa casa Suárez 116, altos. Tiene bomba eléctrica, compuesta de sala, saleta, cuatro cuartos, cocina de gas, baño intercalado, baño de criados y servicios sanitarios completos. Alquiler: 55 pesos. Informan: teléfonos: A-4358 y M-6263. Altos botica Sarrá.
35350-5 Agt.

NEPTUNO 342, BAJOS
entre Basarrate y Mazón. Se alquilan. Compuestos de sala, saleta, cuatro amplias habitaciones, cocina de gas, gran baño, servicios para criados y traspatio. Precio $75.00 con fiador. Informan en el 340 altos. 35354 28 jl.

CAMPANARIO 58, ALTOS
Se alquilan estos espléndidos altos, compuestos de sala, saleta, comedor, seis hermosas habitaciones con lujoso baño intercalado; servicios para criados; cocina de gas; todos los pisos de mármol; dos hermosas habitaciones en la azotea. Gran depósito de agua con bomba automática. Informan: Campanario No. 50, Ricardo de la Torre. 35356 28 jl.

PISO RECIEN FABRICADO SAN RAFAEL 57
Segundo piso alto. Tres cuartos, baño intercalado, sala, recibidor, comedor, cocina, pantry, cuarto y servicio de criados. Ochenta pesos mensuales. Llave en los altos. Informes: San Ignacio 40 altos. Teléfono A 8701. 33888 30 jl.

OFICIOS 86. ALMACEN
Se alquilan los bajos de esta casa para almacén o establecimiento, que miden 6 metros de frente por 29 de fondo. Informan en Oficios 88, almacén de Manuel Muñoz y Compañía.
33923 30 jl.

SE ALQUILA
División núm. 11 y 13, bajo, sala, comedor, cuatro cuartos, baño intercalado, cocina, agua muy abundane, tiene tanque casa moderna. Precio $60, dos meses en fondo o fiador. La llave en los altos e informes en Manzana de Gómez 409, teléfono M-2755. 35269 29 jl.

SE alquila la casa de dos plantas Mercaderes 29 1|2 propia para almacén. La llave en Mercaderes 38. Informes en Cuba 49, piso 3o. Depto. 5. Telf. M-9038.
35060 29 jl.

EN $55. Se alquila a una cuadra de Monte, el más fresco segundo piso de la casa Tenerife número 8. Con sala, saleta, tres cuartos, baño intercalado, comedor al fondo, servicio y cuarto de criado, lavadero, cocina de gas. Informan teléfono I-3813 o A-4311. S 4469 2; jl

ALQUILERES DE CASAS

SE alquila la casa Castillo esquina a Cádiz, letra B, altos; tienen sala, saleta, dos cuartos, baño intercalado, cocina y demás servicios. La llave en la bodega de la esquina. Informan 23, 181, esquina a I. Teéfono F-4071.
S-4465 29 jl.

CASAS APARTAMENTOS
Desde 40 a 70 pesos con vista a la calle y una y dos habitaciones, sala, comedor, baño moderno, agua abundante, cocina y calentador de gas, elevador. Neptuno 172. U. H. S-4330 2 Ag.

SE alquilan los altos de Someruelos número 63, cerca del parque de la India, sala, 3|4, baño intercalado, comedor, precio $55 pesos. Demás informes y llaves en Obrapía núm. 61 altos.
35171 1 agosto

SE alquila la hermosa casa San Miguel 95, entre Campanario y Lealtad, compuesta de zaguán, sala, saleta, cinco cuartos, cuarto de baño, comedor, cocina, patio, traspatio y cuarto y baño para criados. La llave en la botica de San Miguel y Lealtad. Informes Cuba 49, piso tercero, Depto. 5. Teléfono M-9038.
35059 29 jl.

ALQUILO modernos frescos altos Campanario 166, casi esquina Reina, escalera mármol, recibidor, sala, cuatro cuartos, agua abundante, demás servicios. Llave bajos. Informes d-3644 A-5520.
S

ALQUILERES DE CASAS

SE alquilan los altos más frescos del Vedado, 17 y K, esquina de doble lujosamente decorados, compuestos de diez habitaciones, dos baños intercalados, comedor, con gran terraza, pantry, sala, saleta, dos habitaciones en la azotea, con baño y entrada independiente para criados, lavadero, garage y jardín. Informan en los bajos, teléfono F-5549.
35327 29 jl.

SE alquila en la calle 8 núm. 48 casi esquina a 23 unos modernos altos compuestos sala, saleta, 4 cuartos y baño moderno: Informan en los bajos.
35629 30 jul

SE ALQUILO los hermosos altos de 23 y Paseo, la llave al lado, Paseo 226, bajos, los amplios bajos de Paseo 25, la llave de los altos. Informan Gómez y Hno. La República. Tel. A-1796. 35087 1 agt.

SE alquila una casa en la calle 15, número 464, entre 10 y 12, Vedado. Informes: I-1545.
35091 28 jl.

SE alquila, la casa calle 23, No. 209, tres cuartos, abundante agua, calentador, cocina de gas, comedor grande al fondo, muy fresca, servicio de criados independiente. Precio $100, informa señor Ménendez, Habana 86, teléfono A-2446. La llave al lado, en el 207. 33854 30 jl.

21 entre G y F acera de brisa y sombra, a una cuadra del tranvía de 23, se alquilan casas acabadas de fabricar con todos los adelantos modernos de 2, 3 y 4 cuartos dormitorios, jardines, terrazas, salas, comedores, recibidores, baños, agua caliente y cocinas de gas. Precios desde $55 a $80. Se pueden ver a todas horas. Informan Tel. A-1051.
35255 22 ag.

C. ENTRE 21 y 23, ALTOS ALQUILA

casa, sala, terraza, comedor, cuatro cuartos, comedor, cocina y baño. F-4252. Tavel.
32044 7 Agt.

SE alquila, Vedado, calle 15 número 255 entre E y F, bonita casa con portal, sala, comedor cinco cuartos baño, etc. Informan en la misma. Teléfono F-1969.
34835 29 jl.

21 No. 352, casi esquina a Paseo (Vedado) Casa de dos plantas, mucho orden y tranquilidad, apartamentos con cocina y servicio privado. Precios de situación.
34632 30 jl.

EN 16 esquina a 19, Vedado, se alquila un piso alto, con escalera independiente, compuesto de sala, comedor, dos habitaciones, cocina de gas, baño moderno, teléfono y agua abundante caliente y fría. Precio de situación. Informan en la misma.
34737 28 jl.

SE alquila la casa calle 25 entre Paseo y 2, Vedado, con sala, comedor, cinco cuartos, baño con agua caliente, cocina y baño de criados. Informan al lado.
35106 30 jl

ALQUILO Quinta 78, altos, entre Paseo y 2; con cinco cuartos, todas las comodidades; precio rebajado $90. Informan en los bajos. F 2250. S. 4294 28 jl.

SE alquila en Vedado 15 entre H e I, casa moderna, acera brisa, altos y bajos, garage, jardín y patio. Informarán al lado 15 y H.
35587 28 jul

PARA FAMILIAS "BIEN"

A precios de situación, casas completas 30, 50 y 44 pesos, modelo de independencia, elegancia y ventilación, amuebladas 100 y 80 pesos. Gran edificio "Maine Apartamento", Crucero, M y 13, media cuadra de Línea y del Malecón, lo mejor de la Habana. S-3911 30 jl.

EDIFICIO TAVEL, 21 y C, ALQUILA

casas con sala, comedor, cocina y baño, con dos, tres y cuatro cuartos; otra con sala, cuarto cocina y baño. F-4252. Tavel.
32043 5 Agt.

VEDADO 22 número 1-A, casi esquina a 11, a una cuadra de los tranvías de Línea, se alquila casa nueva muy cómoda. Precio 40 pesos. Las llaves en la bodega de 11 y 22. Informan Tel. A-1051.
34855 31 jl.

SE alquila, la casa calle H No. 200, entre 23 y 25 altos, muy frescos, cuatro cuartos, baño intercalado, abundancia de agua, cocina de gas, calentador, servicio de criados, etc. Precio $115.00, informa señor Méndez, Habana, 86. Teléfono A-2446. La llave al lado, por 23.
33853 30 jl.

VEDADO. Se alquilan los altos más frescos y mejor situados de la aristocrática barrida, calle 17 esquina a C. Tienen sala, comedor, cinco habitaciones, hall y servicios dos amplias terrazas por ambas calles. Rentan 105 pesos. Informan en los bajos. Francisco Plá y Cía. Tel. A-7455.
34916 31 jl.

VEDADO calle 15 entre 26 y 28, se alquila casita cabada de fabricar, sala, dos cuartos, comedor, cocina y cuarto de baño con agua caliente. Precio 25 pesos. Informan Teléfono F-1183.
34893 31 jl.

CASITAS INDEPENDIENTES, $15

Calle 26 entre 27 y 29, Vedado, a una cuadra del tranvía de la calle 23, compuestas de portal, sala, cuarto, cocina, servicios sanitarios y patio independientes. Informes Manuel Rodríguez, bodega Las Mercedes, 26 y 27. Teléfono A-0383.
34248 18 Ag.

VEDADO. Se alquila una casa en la calle 4 esquina a 15, con jardín, portal, recibidor, sala, living room, dos cuartos, baño intercalado, os closets, hall, comedor, pantry, cocina, tres cuartos, baño y comedor de criados en la planta baja, dos terrazas, ocho cuartos, seis closets, tres baños, cuarto desahogo y pantry en la planta alta. Espacio para dos máquinas, dos cuartos y servicios para criados. Precio 350 pesos y la llave la tiene el jardinero.

Vedado. Se alquila una casa en la calle 15 casi esquina a C con portal, sala, cinco cuartos, baño intercalado, comedor, cuarto desahogo, cuarto y comedor de criados y cocina. En el traspatio lavandería y cuarto para baules, garage para una máquina. Precio 200 pesos.
E 1619 ind. 14 jl.

VEDADO. Se alquila una casa en la calle 4 entre 15 y 17, con portal, recibidor, sala, comedor, pantry, cocina, dos cuartos de criados y servicios de los mismos en la planta baja, terraza, cinco cuartos, dos baños, hall y dos closet en la planta alta, garage para una máquina. Precio 175 pesos y la llave la tiene el jardinero de la misma.

CLAUDIO R. ARELLANO
Cuba 50, Teléfono A-8297.
E-1616 ind. 13 jl.

DEPARTAMENTOS

VEDADO. Calle 9 esquina a K. Se alquilan para personas de gusto, acabadas de fabricar, con hermosa vista al mar. Altos compuestos de sala, recibidor, hall, cuatro cuartos, baño intercalado, comedor, pantry, cocina de gas, cuarto y servicio de criados, agua fría y caliente, timbres, garage y cuarto de chauffeur. Precio 130 pesos. Bajos con las mismas comodidades pero con tres cuartos, portal y patio. Precio 120 pesos. Informan Teléfono F-1262.
34226 28 jl.

SE alquila hermosa casa dos plantas, portal, sala, saleta, 6 habitaciones, 2 baños, garage 2 máquinas, 500 metros jardín, 5a. No. 35, Vedado. Informan Línea entre K y L. Telf. F-1345.
34535 6 ag.

SE alquila hermosa casa Línea núm. 111, casi esquina a 12, compuesta de jardín, portal, sala, comedor, cuatro habitaciones, baño familia, cuarto y baño criados, cocina y servicios sanitarios completos. Alquiler $80.00. Informan: Teléfonos A-4358, M-6263. Altos botica "Sarrá".
35348 30 jul

VEDADO. Calle 9 entre F y G, núm. 31, se alquila un bonito chalet para persona de gusto; sala, comedor, saleta, recibidor gabinete, cuarto toilette, en los bajos. Cuatro espléndidas habitaciones, baño completo y closets para guardar ropa, en los altos. Garage, cuarto y baños de criados y para chofer; portal, jardín, terraa; está todo decorado en colores. Informan teléfono FO. 2288
S 4500 28 jl

SE alquilan los bajos de la calle 4 entre 21 y 23, acera de la brisa, con sala, hall, comedor al fondo, cinco cuartos y dos baños con agua caliente en los servicios, pantry, cocina, dos cuartos criados, baño y garage. La llave en la bodega de 4 y 21. Informes FO-2221.
S-4537 28 jul

SE alquilan los altos de la casa Calle 15 número 198, entre G y H, compuestos de sala, comedor, tres habitaciones con baño intercalado, cocina ed gas, cuarto de criado con su servicio, etc. Razón: Calle H número 138, esquina a 15.
35237 30 jl.

(3)—J. del Monte y la Víbora

SE alquilan los hermosos altos de Rodríguez y Ensenada. La llave en la bodega. Informan teléfono A-1752.
S 4575 11 ag.

VIBORA. Hermoso chalet en Agustina entre Andrés y B. Laguerueela, con 5 ventilados dormitorios, salón, recibidor, comedor, baño, cuartos criados, servicios, garage. Informan, teléfono A-4351.
35832 29 Jl.

GRAN oportunidad para los bodegueros. Se alquila la casa de Santo Suárez 106 esquina a San Julio. La llave e informes en la botica de Paz y Santa Emilia o Reina 97, tienda. S 4571 1 ag

ALQUILO casitas de mamposteria, mosaicos a $18.00 y $20.00 con lu, dos habitaciones, cocina, servicio y patio. Informan calle Tercera número 7, entre Gertrudis y Josefina, I-2598.
S-4557 29 jl.

REPARTO Lawton. Se alquila en 35 pesos casa muy fresca en lugar elevado, Calle San Francisco entre Avenida Menocal y Calle 12, con sala, comedor, dos cuartos, baño intercalado, cocina, lavadero, gran patio, escalera azotea, espléndida vista, cielos rasos, acabada de fabricar. Nunca falta el agua. Informan teléfono A-0290. La llave al lado.
S-4554 29 jl.

SE alquila en la Víbora, Felipe Poey 2, entre Patrocinio y O'Farrill, chalet con portal, sala, saleta, cuatro cuartos con lavabos de agua corriente, comedor, cuarto y servicio de criados, tanque y motor para agua. La llave al lado en Villa Chiquita Informes Alonso y Ca. Inquuisidor 10, Teléfono M-5111.
35772 3 agt.

SE ALQUILA

la casa San Indalecio 23, bajos y primer piso, con tres cuartos, entre San Leonardo y Rodríguez, cómoda y fresca, cocina, patio y traspatio. Informan San Leonardo 20.
35780 1 agt.

SE alquilan los bajos de la casa Porvenir 3, compuestos de sala, saleta, dos cuartos, comedor, cocina de gas y baño intercalado. Informes y la llave Cuba 100 y 102. Tel. A-2596. 35618 30 jul

SE alquilan los nuevos y frescos altos y bajos de San Luis casi esquina a Mangos, con sala, saleta, dos grandes cuartos, baño completo y cocina, precio de situación. Informan por el Tel. M-1566.
S-4538 28 jul

SE alquila un alto en la calle Municipio y Villanueva, es moderno y está en la esquina de la brisa, se compone de sala, comedor y tres cuartos, precio de situación $30. La llave en los bajos. Tel. M-5202. 35669 30 jul

PARA familia de gusto se alquila la elegante casa situada con frente a General Lee, Durege y Correa con cuatro grandes y ventilados cuartos, comedor, sala, recibidor, baño intercalado, pantry, cocina de gas, patio y servicios criados a dos cuadras del tranvía. Precio 70 pesos. Teléfono I-2486. 35605 28 jl.

ACABADA de fabricar se alquilan los altos de la casa General Lee y Juan Delgado núm. 27. Santo Suárez, a nueve varas de la línea, precio de situación, informan al lado, teléfono I-4398.
35614 2 agosto

SE alquila en la Víbora casa moderna muy alegre y saludable, portal, sala, 4 habitaciones, baño completo con calentador, comedor espléndido, galería etc. Muy barata Ave. de Porvenir y Dolores. Informan en los altos. 35679 29 jul

LOMA DEL MAZO

En lo más alto se alquila la casa de esquina Patrocinio 22, con jardín, portal, hall, saleta, sala, hermoso comedor con vista a la Habana, seis hermosas habitaciones, dos baños, cuarto de costura, pantry, cocina, tres buenos cuartos criados y servicios, garage y traspatio. Precio módico con tanque y motor. Informan en los altos. A tres cuadras del paradero. I-1377. S-4534 30 jul

SE alquila una casa en Colina 45 entre Reyes y Benavides, Jesús del Monte, sala, dos cuartos, cocina y servicios en 17 pesos. Informan en la misma.
35546 31 jl.

EN 40 pesos moderna casa sala, dos ventanas, comedor, tres cuartos 4 x 4, baño cocina gas y carbón, dos patios, San Mariano 78-A entre Lawton y Armas.
35524 1 ag.

SAN Mariano 70, entre Lawton y Armas, se alquila co nportal, sala, recibidor, tres habitaciones baño intercalado, comedor al fondo cocina servicios de criados, patio y traspatio. Informan en Luz 28, altos, Habana. Se puede ver de 1 a 4.
35559 28 jl.

DIEZ de Octubre 58 segundo piso sin estrenar, sala, saleta, cinco cuartos, dos baños, cocina gas, mucha agua, cincuenta pesos, enfrente la llave.
35589 4 ag.

SE alquilan P. Consuegra 33 y 35 jardín, portal, sala, saleta, tres cuartos, baño intercalado, comedor, cuarto y servicio de criados y traspatio con frutales.
35583 30 jl.

VIBORA

Se alquila la preciosa casa Avellaneda 21 esquina a Antonio San Miguel, en el Rubio, en la cantidad de 70 pesos. La llave en Antonio San Miguel 20. Informes en los teléfonos U 5087 y FO 7610.
35476 30 jl.

O'FARRILL 15, Víbora, un hermoso bajo a todo lujo, sala, recibidor, terraza, dos baños intercalados y comedor a todo lujo cinco cuartos, un salón para criados con su servicio completo. La llave e informes en el 13.
35228 28 jl.

ALQUILERES DE CASAS

SE alquilan espléndidos altos y bajos en la calle Rosa Enríquez, esquina a Santa Felicia, (Luyanó). Precios de situación. Llaves e informes en Rosa Enríquez número 18-A teléfono I-6284.
S-4467 30 jl.

ALQUILO dos casitas nuevas y frescas, sala, cuarto, cocina, patio y servicios sanitarios independientes cada una; gran azotea y luz. Rebajada a $16. Pasaje Mercedes, Lacret entre Cortina y Figueroa. Informan: Letra A o Factoría 68, altos. 35240 2 ag

SE alquila, Santa Catalina número 75, entre Armas y Lawton, Víbora. Preciosa casa moderna con cuatro cuartos bajos y dos altos y demás comodidades. Precio: $65.00 y garantía dos meses en fondo. Informa: Castrovarde. Tel. U-3567.
35341 30 jl.

SANTOS Suárez, San Bernardino y Durege se alquila en poco alquiler moderna casa, portal, sala, tres cuartos, comedor, baño y cocina, la llave enfrente bodega. Informes Compostela y Ricla, café Tel. A-3372. 35320 28 jul

PROXIMO a desocuparse, se alquila el precioso chalet O'Farrill esquina a Figueroa. Puede verse. Informa su dueña, teléfono I-3442. 35782 31 jl.

SE alquila esquina para establecimiento en D y S, Reparto Batista, módico alquiler. La llave en la casa del lado, por calle 8. Informes teléfono I-3412.
35108 1 ag

ALQUILO $45, altos aislados y modernos, Princesa 10, dos cuadras Calzada Jesús del Monte, sala, saleta, cuatro habitaciones, baño intercalado, abundante agua, tiene motor. Llave en bajos. Informan teléfono M-2520.
34695 5 jl

SE alquila casa Jesús del Monte, 116, entre Puente de Agua Dulce y Quinta de Dependientes, propia para comercio. Su dueño, Luis Estévez 120, teléfono I-2305. S 4407 30 jl

SE alquila en lo más alto de la Loma Chaple San Carlos 2, letra C, una hermosa casita compuesta de jardín, portal, sala, comedor dos habitaciones, baño moderno y cocina. Precio 40 pesos. La llave en la casa de al lado. Informes teléfono M-1049. 34838 31 jl.

ALTOS, 194, calle C entre 19 y 21, con espléndida sala, terraza y comedor, cinco espaciosas habitaciones, agua abundante, sombra y brisa, cocina de gas, calentador, garage opcional.
34500 29 jl.

REPARTO Santos Suárez, Durege y Correa, altos, taller carpintería, alquilo magníficas habitaciones, nunca falta agua. Informa en la misma o M-1429. Alquiler 11 pesos. S-4458 31 jl.

DUREGE y Correa alquilo magnífico local para establecimiento, cinco puertas hierro, contrato largo. Alquiler 50 pesos. Informan taller carpintería al doblar o M-1429. S-4459 31 jl.

FOMENTO C, se alquilan altos frescos y cómodos, una cuadra de la Calzada 10 de Octubre y dos de Toyo. Sala, comedor, tres cuartos, baño moderno. Se dan baratos. Teléfono I-3430. 34853 31 jl.

BAJOS DE BATISTA Y AGRAMONTE

Frente a los talleres del Luyanó, próximo al Paradero de Havana Central, gran sala, portal y cocina. Llave allí. Duelo chalet 12 y 15, Vedado. 34523 29 jl.

ACABADA DE REPARAR

Con un traspatio de 400 metros, con cerca mamposteria y en lo más fresco de la Víbora, se alquila la casa Segunda entre Bellavista y Kesser, frente al chalet del doctor Ortega. Informan JJesús del Monte 795. Teléfono I-1775.
S-4347 28 jl.

SE alquila la casa Luyanó 219 y medio, entre Manuel Pruna y Juan Alonso, compuesta de cuatro habitaciones, sala, saleta, baño intercalado y baño para criados. La llave en el 219. Informan en Aguacate 55, teléfono A-3464.
S-4447 29 jl.

(4)—Regla, Guanabacoa y Casa Blanca

GUANABACOA. Se alquila la casa Pepe Antonio 14, compuesta de sala, saleta, cuatro habitaciones, cocina, servicio sanitario moderno, un pozo con su bomba. Informan Obrapía 19. Teléfonos M-6934 y F. O. 1736. S 4580 31 jl

(5)—Marianao

SE alquila en el Reparto Almendares, calle 9 entre 8 y 10, frente a doble línea de tranvías, un moderno chalet de dos plantas con todas las comodidades incluso garage. La llave al lado. Precio: $90. Informes en San Ignacio 80, teléfono A-7501. 35878 5 Ag.

EN LO MAS PINTORESCO DE MARIANAO

Se alquilan casas modernas con abundante agua. Tranvías a la puerta. Hay esquina preparada para bodega. Informan en la misma. Calle Luisa Quijano y Carmen. 35776 31 jl.

MARIANAO Buen Retiro, Steinhart (Línea)) entre San Jacinto y Robau, casa cinco habitaciones, dos baños intercalados, espacioso garage. Llave esquina enfrente. Precio 75 pesos. 35631 30 jl.

ALQUILO dos casas, compuestas de portal, sala, y dos cuartos, comedor al fondo y servicios; a $25. Informan en Lanuza y Primera, bodega, Reparto Almendares, teléfono F. O. 1726.
S 4597 30 jl.

REPARTO "Columbia", por $30.00 mensuales con fiador o dos meses en fondo se alquila casa completamente nueva y sin estrenar en Núñez 19, entre Miramar y Lanuza, muy cerca de "La Tropical", tranvías, buenos Colegios, muy fresca, con portal, sala, tres cuartos, baño intercalado, comedor, cocina, gran patio con entrada independiente, agua abundante fría y caliente. La llave en la Bodega de la esquina. Informes: Teléfono A-1556. Prado 125, Habana.
35613 1 agosto

ALQUILO Reparto La Sierra, hermosa casa calle 6a. entre 1a. y 3a. con jardín, sala, recibidor, comedor, hall, una habitación baño, garage cuarto de chauffeur y criada en la planta baja. Cinco habitaciones y baño en la alta. La llave al ldo. Informn Carlos III, 209, altos. U-5792.
34235 31 jl.

(6)—Cerro

SE ALQUILAN

Se alquilan muy baratas, preciosas casas, acabadas de fabricar, en Universidad y Cruz del Padre, a una cuadra de Infanta. Informan teléfono A-8375 y A-6020.
S 4584 4 ag.

SE alquilan dos accesorias, independientes, a $15.00, sin luz. Informan Carmen 10, Cerro. Tel. I-3852.
35765-66 1 agt.

SE alquila los hermosos altos de Cañongo 1 en la cantidad de $40.00. A una cuadra del tranvía. S-4439 28 jul

EN Cerro número 496 altos, se alquila una habitación con lavabo, acabada de fabricar a hombres solos o matrimonio sin niños. Precio de situación. Informan en el Tel. A-6095. S-4528 29 jl.

APARTAMENTO EN $25

Se alquila en la calle 18 núm. 29 entre 15 y 17 Vedado, compuesto de galería, dos habitaciones grandes, cocina de 4 hornillas y patio con entrada independiente y no habiendo más inquilinos. Informes en las mismas.
35166 28 jul

SE ALQUILA

la casa de Primelles 22, Cerro, a dos cuadras del paradero. Informan San Rafael 1. El Decano, teléfono A-2611. La llave al lado No. 24. S-4464 29 jl.

ALQUILO casitas nuevas, independientes, con sala, cuarto, cocina y servicios patio y traspatio, en 16 pesos, Magnolia entre Buenos Aires y San Antonio Pasaje Cerro. Las llaves fábrica de Confituras, al lado. S-4359 28 jl.

ALQUILERES DE CASAS

Extra-radio

ALQUILO una casa de portal, sala y tres cuartos, cocina, servicio y un solar cercado. Fernández de Castro y Betancourt, Reparto Los Pinos. Informan en la carnicería de al lado. X-1119.
S 4492 29 jl.

(B) DEPARTAMENTOS

(7)—Habana

ALQUILO un departamento en Lealtad núm. 52, esquina a Virtudes, es muy fresco y claro, gana 40 pesos, entrada por Virtudes Informan en la misma 2o. piso.
35704 28 jul

MONTE 2-A, ESQUINA A ZULUETA, alquilo departamentos de dos habitaciones, amplios y frescos, con vista a la calle, luz toda la noche.
35898 30 Jl.

DEPARTAMENTOS altos, interiores, se alquilan con 3 habitaciones y demás servicios. Casa particular. No hay inquilinos. Informan en la misma casa. San Nicolás No. 115, entre Reina y Estrella, de 1 a 4 p. m. Precio $35. Dos meses en garantía. 35728 29 jl.

NARCISO López 2, frente al Muelle de Caballería. Alquilo a $30 departamentos de tres habitaciones con vista a la calle, servicios privados completos. También hay habitaciones.
35900 30 Jl.

DEPARTAMENTO

En Bernaza número 44, piso primero. Alquilo fresco y cómodo, con dos habitaciones, lavabos de agua corriente y balcón a la calle, con o sin comida, en casa particular. 35833 30 Jl.

HABANA 85 esquina a Lamparilla. Alquilo departamento de dos habitaciones con lavabo de agua corriente y vista a la calle. Punto muy céntrico, comercial.
35901 30 Jl.

EDIFICIO "PRIETO"

Muralla núm. 98, casi esquina a Bernaza

En este edificio, que por su situación ofrece grandes ventajas por encontrarse en el centro comercial de la ciudad, se alquilan grandes y ventilados Departamentos para Oficin, a precios sumamente módicos. Muralla número 98. Tel. A-4661.
E 1694 ind. 26 jl.

UN departamento y una sala se alquilan en casa de familia lo mejor de la Habana a dos pasos del Parque Zayas, Monserrate 41. Precio de situación. Teléfono A-6639. 35137 30 jul

SE alquila un apartamento propio para establecimiento, San Miguel núm. 66 entre Galiano y San Nicolás. La llave en la barbería. Informan San Ignacio 39 esquina a Sol, Almacén. 35141 27 jul

FAMILIA honorable cede espléndido departamento, muy fresco, dos habitaciones, comedor, cocina de gas, servicios, luz, agua siempre, entrada independiente. $40. Obrapía, 63, 2o. izquierda.
35093 1 agt.

SE alquila en Amargura 77, buen departamento, unos con vista a la calle y otros con baño. La llave en la misma. Informan 23, 181, esquina a I. Teléfono F-4071.
S-4466 29 jl.

EDIFICIO CARREÑO

Departamentos para familias, amueblados y sin amueblar .Precios módicos. Teléfono U-2958. Oficina 2o. piso.
34720 31 jl.

FRENTE Secretaría de Gobernación se alquila magnífico departamento paar profesional u oficina. Tacón 4 A-7627.
E 1707 ind 3 jl

ALQUILO apartamentos Edificio Collazo, Malecón 250 y San Lázaro 254. Pueden verse a todas horas. Precios de situación. Informes en el mismo.
34504 3 Ag.

OBRAPIA 14

Se alquilan departamentos con vista a la calle, compuestos de habitación, sala, comedor, cocina ylavabo de agua corriente. Tienen servicio sanitario privado. También hay habitaciones muy independientes, con baño y servicio sanitario. Casa de departamentos. Teléfonos A-3780 y M-1313 35068 30 jl

OFICINAS

Edificio "Llata" en Aguiar 116. Departamentos frescos con buen servicio, desde 20 pesos hasta 60 al mes. Véanse.
34242 2 Ag.

(8)—Vedado

EN el Edificio Arcos, F entre 19 y 21, Vedado, se alquila un departamento con sala, comedor, dos cuartos, baño completo y cocina de gas. Hay otros más pequeños, desde 30 pesos en adelante. Pregunten por el conserje, señor Fermín.
35929 1 ag.

VEDADO, Dto. bajo, sala, cuarto grandes, cocina, servicios, patio, $25. 23 entre 10 y 12. 35675 28 jul

PROPIO PARA EL VERANO

Edificio de seis plantas, acabado de fabricar, teléfono F-5678, 13 entre 18 y 20, Vedado, a dos cuadras del paradero, apartamentos de 20 a 45 pesos. Los del 5o. y 6o. piso a 28, 30 y 35 pesos; éstos con gas y luz. Todos con baño privado, garage y restaurant. Los hay amueblados. Elevador toda la noche.
35707 28 jul

ALQUILO acabado de fabricar un departamento interior con entrada independiente, con vista a la calle compuesto de sala, 4 cuartos, cocina y baño, tiene un medio solar que puede ser utilizado para guardar una máquina. Calle 25 entre 26 y 28, Vedado, a una cuadra del tranvía de 23. Informan en la misma. Dueño: teléfono F-4585.
35709 29 jul

VEDADO, Baños entre 17 y 19 edificio Menéndez, alquilo apartamentos muy frescos, baratos, tienen sala, dos cuartos, baño, cocina, informan en la misma.
35612 4 ago.

EDIFICIO CHIBAS

Calle G, (Avenida de los Presidentes) esquina a 25, en la parte más alta, fresca y sana del Vedado, alquilo apartamentos con todas las comodidades, agua abundante, fría y caliente, elevador, día y noche. Precios módicos.
34655 4 ag.

EN 45 PESOS

Departamento muy fresco con tres habitaciones, sala, comedor, cocina y servicios en 7a. y 10 altos, Vedado. Informan en los bajos. 34231 28 jl.

(9)—Barrios

PARADERO del Cerro. Calle Havana Park 1. Para personas de gusto, alquilan apartamentos modernos, frescos y ventilados; de sala, cuarto, baño y cocina, también de baño completo. Precios, 26, 23, 22, 20 y 18 pesos. Una casa de 24 pesos. Comunicación rapidísima. Teléfono I-7413. 35777 5 agt.

DEPARTAMENTOS

SE alquila en Santos Suárez, Calle Zapote, esquina a Gómez, un apartamento compuesto de sala, saleta, 2 habitaciones, baño intercalado y balcón por dos calles. Informan en los bajos. M-3011.
S-4560 3 agt.

REPARTO Almendares. Alquilo apartamento moderno muy ventilado, independiente, tranvías, guaguas por frente, $16. Tiene garage si lo necesita. 14 entre 3 y 5. Tel. F-2568.
35054-55 28 jul

(C) HABITACIONES

(10)—Habana

SE alquila en Obrapía 48, altos, una habitación amplia y ventilada. Puede verse. Informan en la misma casa.
35927 1 ag.

SE alquila en Animas 170, altos una habitación, con lavabo de agua corriente, y teléfono, puede verse a todas horas.
35788 1 agt.

SE alquilan dos buenas habitaciones juntas o separadas, con o sin muebles, a hombres solos o matrimonio sin niños. Agua fría y caliente, abundante, teléfono, buena sala, mucha formalidad. Se piden referencias. Belascoaín 41, altos, entre Neptuno y Concordia.
35934 31 Jl.

SE alquila una habitación con vista a la calle y dos interiores, casa tranquila. Inmejorable punto. San Rafael 108, altos.
35898 28 Jl.

SE alquila una magnífica habitación, con balcon a la calle, la parte de la brisa, luz, agua, teléfono. Cárdenas 3, segundo piso. 35720 29 jl.

SE alquila una habitación amueblada para hombres solos o mtrimonio sin niños, en casa de familia. Peña Pobre 15.
35719 29 jl.

EN Rayos 84 A, altos se alquilan frescas y ventiladas habitaciones con buen baño y teléfono. En la misma se dan comidas. 35758 31 jl.

MAGNIFICAS habitaciones, todas con servicios sanitarios y baño completo. Agua fría y caliente. Luz eléctrica y teléfono. Se alquilan a precios económicos en los altos de "La Moderna", Reina 13 (al lado de "La Diana"). Teléfono M-4375.
35774 31 jl.

MONTE 184 altos de la mueblería, habitaciones amuebladas propias para hombres solos a 15 pesos, también por semanas a 5 entrada por Rastro.
35695 28 jul

SAN Rafael 14, se alquila una hermosa habitación con vista a la calle propia para oficina o matrimonio, un departamento muy barato independiente Virtudes 13 un amplio zaguán.
35699 9O jl.

QUINTA AVENIDA

de J. Socarrás Zulueta 71, altos, Teléfono A-1630. Espléndidas habitaciones, dobles para familias, estables, con y sin muebles, comida inmejorable, precios sin competencia. Habitaciones para hombres solos desde treinta pesos con todo servicio. Se admiten abonados al comedor Casa de toda moralidad.
35783 25 agt.

EN casa particular se alquila habitación fresca con baño y balcón a la calle, con toda asistencia para una persona $40 para dos personas $60. Cristina 4, segundo izquierda. S-4546 2 ago.

VILLEGAS 46, próximo a O'Reilly, se alquilan habitaciones. No hay anuncio fuera. En los altos informan.
35701 28 jul

HABITACNONES grandísimas, ventiladas con terraza, 14 y 16 pesos, espléndido baño intercalado, lavabo agua corriente, pisos mosaicos, luz, teléfono, Empedrado 33 entre Habana y Compostela.
35523 31 jl.

SAN Rafael número 112 bajos, alquilo habitación grande y ventilada, con luz y llavín, baño anexo, con o sin muebles, casa tranquila. Precio de situación. S-4531 30 jl.

SE alquilan habitaciones altas, frescas y ventiladas, entrada independiente, a hombres solos de absoluta moralidad; desde diez a dieciocho pesos; Belascoaín 31, por Concordia. 35278 2 jl.

EN Aguacate núm. 86 se alquilan dos fresquísimas y grandes habitaciones, con muebles o sin ellos, una tiene balcón a la calle, siempre hay agua. Tel. A-4371.
S-4504 29 jul

AMARGURA núm. 7, se alquilan habitaciones altas a 7, 8, 9, 10, 11 y 12 pesos.
35335 30 jul

EL PALACIO DE GALIANO
GRAN CASA DE HUESPEDES
GALIANO 101, ENTRADA POR SAN JOSE

Esta hermosa casa acabada de reformar por sus nuevos dueños tiene espléndidas habitaciones y los nuevos dueños ofrecen habitación, desayuno, almuerzo y comida desde $80.00 matrimonios. Precios de situación. 35368 2 agosto

EDIFICIO SAN IGNACIO 12

Edificio cerca del mar, alquila frescas habitaciones, rebajadas de precio. Hay teléfono. 35317 31 jul

EDIFICIO MANTECON

Obrapía 98. Hermosas y frescas habitaciones con balcones a la calle, lavabo de agua corriente, abundante, y gabinetes exteriores de mamparas. Otros interiores. Baratas. Damos luz toda la noche y limpieza. Oficinas, hombres solos, matrimonios sin niños. Informes: Portero.
36267 29 jl.

EDIFICIO CATEDRAL

Tome su habitación o apartamento, vista al mar, lo más fresco para el verano. Elevador y demás comodidades. Empedrado número 4. Hay teléfono.
36318 31 jul

EN Bernaza 30 se alquilan habitaciones y un departamento con vista a la calle y servicios dentro en Villegas 64 se alquilan habitaciones. 35157 27 jul

"CAMPOAMOR", Obrapía 99, una cuadra Parque. Lujosas habitaciones, vista calle, muebles o sin, baños calientes cualquier hora buen servicio, buena comida. Precios de situación.
35291 7 ag.

ALQUILO habitación amplia y fresca con lavabo de agua corriente; hay servicio de agua caliente; se prefieren hombres solos. Nunca falta el agua. Bernaza 41, altos. 34625 31 jl.

SE alquilan hermosas habitaciones en Galiano 132, altos de "El Brazo Fuerte", con luz, balcón a la calle, lavabos de agua corriente y un cuarto de baño moderno. También hay un apartamento. Informan en la misma. Casa de moralidad.
34536 30 jl.

UN matrimonio solo peninsular alquila dos habitaciones a hombres solos. Rayo 62, entre Estrella y Reina, bajos. Casa particular. 34946 29 jl.

HABITACIONES desde $9.00, se alquilan en punto céntrico con todas las comodidades y el servicio a hombres solos y matrimonio si niños. Neptuno 57.
S-4386 29 jl.

HABITACIONES frescas, agua en las mismas, precio de situación, Lavin, teléfono, Tejadillo 12, cerca de Aguiar.
33540 28 jl.

(11)—Vedado

EN 35 pesos se alquilan 4 habitaciones con garage para una máquina. Calle 27 entre A y B, Vedado.
35684 30 jul

EN casa particular se alquilan dos grandes habitaciones con asistencia. Magníficos baños y gran terraza con vista al mar. Calle 15, 331, altos, entre A y B. Vedado. 34134 1 Ag.

(12)—Barrios

CUARTOS COMODOS

Alquilo en Omoa 14, a diez pesos. Jesús del Monte 156, salita y habitación con luz, $14. Informes allí. 35257 30 jl

(D) LOCALES

(13)—Habana

EN la calle Muralla esquina a Habana, se alquilan varios locales propios para comisionistas y puesto de frutas. Informan en la misma, Bar Muralla.
S-4441 28 Jl.

GRAN oportunidad. Se alquila gran local propio para barbería o peluquería. Informan San Miguel y Oquendo, bodega.
35946 1 ag.

ALQUILAMOS hermoso local propio para establecimiento o industria en Infanta casi esquina a Desagüe. Informan U-1177. 35981 6 ag.

SE alquila, muy barato, local en Industria 86, pegado a Neptuno, los primeros seis meses a $35. Doy contrato sin regalía; es propio para lechería o café. Véalo de 2 a 4. Teléfono A-2378.
35835 29 Jl.

PARA comercio punto ideal para café o bodega parados, únicamente para los giros indicados, se alquila la casa Suárez número 2, al lado del Ten Cen y pegado a Monte, en la misma informan, a todas horas.
35718 5 agt.

MURALLA 18, bajos, amplios para almacén. En los altos espléndidos departamentos vista a la calle e interiores. Agua abundante y luz. Alquiler muy económico. Informes: Mercaderes 47, Colchonería; teléfono A-4601.
33765—29 Jl.

LOCAL espléndido en la Calzada del Monte con buenas vidrieras, da calle y tiene vivienda al fondo, poco alquiler. Informan Monte 301 y Plaza Polvorín frente al Hotel Sevilla, Ferretería. Tel. M-9671 y A-9735.
35689 30 jul

PARA industria o almacén, se alquila un hermoso local en San Nicolás número 124 y 126. Informan Ayesterán número 11. García. Teléfonos U-1043 y F-5101.
S-4520 29 jl.

EN 80 pesos Compostela número 111 casi esquina a Muralla, montada sobre columnas, 6 metros de puntal, y grandes puertas metálicas. Informan en el 113. S 4012 3 ag.

SE alquila gran local de esquina, 7 puertas a dos calles, para comercio, Zanja y Marqués González, para informes en la bodega de enfrente. Juan Durán. S-4562 29 jl.

CON 556 metros se alquila un gran local y muy barato, en Habana 156, entre Sol y Muralla, para almacén o industria. Informes Muralla 53, Teléfono A-3376, señor García. 32580 7 Agt.

TENIENTE REY No. 14

frente a la Plazoleta. Punto más comercial. Situación ventajosa para el tráfico capitalino. Se alquilan los bajos propios para almacén de víveres. Capacidad 850 metros, sin contar el portal. Tres cámaras frigoríficas en magníficas condiciones.

EN EL MISMO EDIFICIO

se alquilan amplias y cómodas oficinas. Informes en la misma. Teléfono M-4488.
35238 30 jl.

Se alquila calle de Galiano número 52 un espléndido local preparado para establecimiento. Informes: Edificio Metropolitana 309. Teléf. A-4336 y F-4400.
35027 28 jl

GRAN LOCAL

Salón de 500 metros fabricación moderna sobre columnas, en Apodaca 22, dos cuadras de Monte, se alquila, precio de situación. Llave en la bodega.
34706 30 jl.

PARA VENTA DE ZAPATOS O SOMBREROS, SE DECE EN ALQUILER PARTE DEL LOCAL DE UN GRAN ESTABLECIMIENTO DE LA CALZADA DE MONTE. PARA INFORMES, EN LA LONJA DEL COMERCIO, DEPARTAMENTO 205.
35079 31 jl.

ALMACEN O DEPOSITO

600 metros alquilo moderno y espléndido local Compostela 195 y 197 esquina a Velasco al lado de la casa Armour y próximo a los almacenes de la War Line, doy contrato. Informan Muralla número 71, Teléfono A-3450.
35444—13 Ago.

SE alquila hermosa nave Clavel 104 entre Ar

CASAS DE GOMEZ MENA

LAS MAS MODERNAS
LAS MAS BARATAS
GRAN OPORTUNIDAD

Viviendas recién construídas, muy frescas, con entrada independiente, en calles anchas, debidamente asfaltadas y bien alumbradas, espléndida situación, tienen sala, dos habitaciones, baño completo, con servicio sanitario inmejorable, cocina y dos patios, todo por el ínfimo precio de

$30.00 =

MENSUALES

No deje de visitarlas, están situadas en el grupo de casas formado por las calles de Plasencia, Pajarito, Desagüe y Peñalver, a una cuadra de Infanta y tres de Carlos III.

DOS meses en fondo o fiador. Informa el encargado del grupo o LLINAS número 54-A, esuina a Marqués González. Telfs. U-4489 y U-2925.

E 1197 Ind 22 my

SE OFRECEN

SE desea colocar una joven española de criada de manos o manejadora, sabe cumplir con su obligación y es fina. Informan Tel. I-6888. 35622 28 jul

DESEA colocarse una joven peninsular, de criada de manos, lleva tiempo en Cuba, sabe cumplir con su obligación, entiende un poco de cocina. Animas 161, altos. Tel. U-5354. 35724 29 jl.

ESPAÑOLA de mediana edad desea colocarse para criada de mano o servicio de habitaciones. Entiende un poco de cocina, da referencias. Informan Fernandina 59-A. M-5076. 35543 28 jl.

SEÑORA peninsular de mediana edad y recién llegada, desea colocarse en casa de familia seria, Emilia. Esperanza 111. 35555 28 jl.

SE dese colocar una muchacha de criada de mano o manejadora. Informan calle La Rosa número 16. Teléfono U-1255. 35607 28 jl.

DESEA colocarse señora de mediana edad, prefiere la Víbora, no cocina, informan, Buena Vista D, esquina a Primera, Víbora, Santa Amalia. 35771 29 jl.

SE desea colocar una joven para criada de mano o manejadora, entiende algo de cocina, tiene muy buenas referencias. Informan teléfono F-1613, Jardín La América. 35601 28 jl.

DESEA colocarse una española de criada de mano o para cuartos, lleva tiempo en el país, tiene referencias. Preguntar por Carmen Gómez. Teléfono U-2386. 35574 28 jl.

CON muy buenos informes que dan, desea colocarse muchacha de color para manejadora o criada de habitaciones para informes Arból Seco número 5 entre Carlos III y Estrella. 35518 29 jl.

SE desea colocar joven española, de criada de mano, tien ereferencias. Informan Tel. A-0356. S-4522 28 jl.

SE desea colocar una joven española de criada de mano, lleva tiempo en el país. Informan en Maloja 108. Teléfono M-6272. 35517 28 jl.

DESEA colocarse una muchacha española de criada de mano o habitaciones o manejadora, es seria y formal, desea casa de moralidad. Teléfono FO-1070. 35597 28 jul

SE ofrece para criada de manos o de cuartos una Sra. española de toda confianza, que sabe trabajar y tiene referencias, para informes dirijase al Hotel "Cuba". Av. de Bélgica núm. 75, teléfon M-8481. 35666 28 jul

DESEA colocarse una muchacha peninsular para todo el servicio de corta familia, si la enseñan a cocinar si no para criada de mano, lleva tiempo en el país, tiene recomendaciones de la última casa. Informan Tel. A-8271. 35668 28 jul

SE desea colocar joven española de manejadora o criada de mano, es seria, formal y con los niños, desea casa de moralidad. Informan Villegas 127, teléfono M-9425. 35633 28 jul

SE desea colocar una muchacha española para criada de manos o comedor, desea corta familia y familia de moralidad. Tiene buenas referencias. Tel. I-2702. 35634 28 jul

DESEA colocarse una joven española de criada de manos, entiende algo de cocina, tiene quien la recomiende, está práctica en el trabajo, informan Teléfono U-3510. Oquendo y Animas, carnicería. 35641 28 jul

SE desea colocar una joven española de criada de manos o manejadora. Tiene referencias. Informan Oficios 68. Teléfono A-3304. 35691 28 jul

SE desea colocar una Sra. de mediana edad española para criada de mano o manejadora, tiene referencias y sabe cumplir con su deber. Tel. A-3756, informa. Amistad 118 altos. 35670 28 jul

SE desea colocar una joven española para criada. Tiene referencias. Informan Corrales núm. 11. Tel. M-4887. 35706 29 Jl.

DESEA colocarse una joven española para criada o de manejadora, sabe coser a mano y a máquina. Informan Monte 118. 35696 28 jul

SE desea colocar una joven española de criada de mano y entiende también algo de cocina y lleva tiempo en el país. Informan en la calle Cuarteles 7, teléfono A-5477. 35676 28 jul

SE desea colocar una española de criada de manos, va a los repartos. Informan FO-1120. 35658 28 jul

SE OFRECEN

DESEA colocarse una joven española de manejadora o de cuartos, también sabe servir la mesa, tiene buenas referencias, no la importa ir al campo. Informan U-2386, Magdalena. 35650 28 jul

JOVEN española desea colocarse de criada de mano o manejadora, tiene referencias, informan Tel. U-4669. 35649 28 jul

SE desea colocarse joven española de criada de mano, tiene referencias. Informan calle Línea entre J y K, núm. 113. 35655 28 jul

DESEA colocarse joven española para criada de mano o manejadora o para criada de cuartos y coser, desea casa seria y de moralidad, lleva tiempo en el país, pregunten por María, U-2386, prefiero el Vedado o el Reparto. 35656 28 jul

DESEA colocarse una española de criada de mano o de manejadora; San Lázaro 303, esquina a Aramburo, bodega. 35390 1 ag.

SE desea colocar una muchacha española de mediana edad, de criada de mano, no le importa ayudar a la cocina tiene quien la recomiende. Tel. U-5225. 35580 28 jl.

DESEA colocarse como manejadora y ayudar a la limpieza, española de 17 años; no tiene pretensiones; para más informes; Egido 2 A, altos de "El Sol de Madrid", azotea. 34908 29 jl.

SE ofrece una muchacha española para criada de manos o comedor o de cuartos, tiene referencias y no se coloca menos de $30. Teléfono F-3727. 35673 29 jul

UNA muchacha española desea colocarse de manejadora o para limpiar, es cariñosa con los niños, sabe cumplir su obligación. Tiene muy buenas recomendaciones, informan en la calle B y 27, teléfono F-1015. 35710 28 jul

SE desea colocar una joven española para criada de manos o cocinera. Informan Rayos 29. Teléfono A-1788. 35660 28 jul

DESEA colocarse una joven española de manejadora, cariñosa con los niños y amable. Tiene buenas referencias. Informan Tel. A-1016. 35661 28 jul

SE desea colocar una joven española para criada de mano o manejadora y tiene referencias, se desea casa de moralidad. Informan teléfono U-5896. Pregunte por Concha. 35663 28 jul

UNA joven española desea colocarse de criada de mano o manejadora, es trabajadora y no tiene pretensiones. Informan Tel. I-6847. 35591 28 jl.

A GOOD english speaking girl disired position as a half days work. Calle G entre 9 y Calzada. Ask for Carlotta. número 69. 35520 28 jl.

SE desea colocar una joven española para criada de mano o manejadora. Lleva tiempo en el país, tiene buenas referencias. Informan en el Vedado, calle 11 y K. Teléfono F-1712. 35610 28 jl.

SE ofrece criada de mano para cuartos, tiene recomendación de la casa en que trabajó. Informan en el teléfono A-3791. 35566 31 jl.

(28)—Criadas de Habitaciones y Coser

SE desea colocar una joven española de criada de cuartos o de mano; sabe coser y bordar; inmejorables referencias e informan San Leonardo 33, entre San Benigno y San Indalecio. 35907 30 jl

SE desea colocar joven española de criada de cuarto y repasar ropas. Informan el conserje de este DIARIO. Teléfono M-7714. 35341 29 Jl.

DESEA colocarse una joven española para cuartos y coser o para otro trabajo cualquiera. No cocina. Lleva tiempo en el país. Es limpia. Teléfono U-3564. 35859 29 jl.

SE desea colocar una joven española, para limpiar o manejadora, también entiende de cocina, también sabe zurcir, tiene referencias, si la desean llamen M-01, Regla 1071. Pregunten por Elvira. 35767 29 jl.

UNA joven española, se desea colocar para limpieza de casa, habitaciones o por horas. No duerme en la colocación. Tiene buenas referencias. Informan teléfono M-6806. 35797 30 jl.

SE desea colocar una señora española, para limpiar o manejar un niño. Informan Paula 72. Tel. M-2458. 35731 29 jl.

SE desea colocar una muchacha española para cuartos o manejadora, sabe cumplir con su obligación. Tel. A-7658. Tiene quien la recomiende. 35671 28 jul

DESEA colocarse una española para cuartos o comedor está práctica en el trabajo, sabe lavar y planchar ropa fina, desea casa de moralidad, tiene buenas referencias, teléfono U-3510. Oquendo y Animas, carnicería. 35642 28 jul

SE desea colocar persona formal para criada de habitaciones o bien para niños mayorcitos hablando perfectamente el francés, con magníficas referencias. Calle C entre 3a. y 1a. teléfono F-4117. 35632 28 jul

JOVEN española, se ofrece a familia de respetada moralidad, para criada de cuartos o de comedor, o para manejar un niño, ha estado con buenas familias y quien responda por su honradez, prefiere Vedado. Informan Tel. F-3606. 35565 31 jl.

DESEA colocarse una muchacha para limpieza por horas, tiene referencias. Informan X-1518. 35535-36 31 jl.

SE desea colocar una señora joven para limpieza por horas o venir dormir a su casa. Tel. F-2084. 35575 28 jl.

DESEA colocarse en casa de moralidad una joven española para criada de cuartos y coser; tiene quien la recomiende. Teléfono A 1555. 34719 28 jl.

(29)—Criados de mano

DESEA colocarse joven asiático, criado de mano para limpieza o mesa en casa particular. Buenas referencias. Informan Lealtad 93, esquina a San Rafael, puesto de frutas, preguntar por José. 35799 29 jl.

DESEA colocarse un joven español, de criado de manos, o portero en casa de comercio, no importa alistarse con un Oficial del Ejército, siempre trabajó en casas finas. Tiene muy buenas referencias, es trabajador y honrado. Llame al teléfono X-2029. 35811 29 jl.

SE ofrece un joven extranjero para criado de mano, camarero u otro trabajo análogo. Para casa americana habla inglés. Informan: teléfono M-9578. 35869 29 Jl.

SE desea colocar un joven español para criado de mano o camarero u otro trabajo análogo. Tiene referencias. Informan: teléfono M-9578. 35871 29 Jl.

SE ofrece criado de mano peninsular joven, práctico en todo buen servicio. Tiene recomendación de casas conocidas y no tiene pretensiones. Tel. A-4792. 35854 29 Jl.

DESEA colocarse un joven español de 19 años, de criado de mano o de jardinero. Informan: teléfono F-2758; es muy práctico. 35860 29 Jl.

JOVEN español desea colocarse de criado de mano en casa particular, tiene referencias de las casas conocidas y sabe trabajar bien. Informan I-7426. 35611 28 jl.

SE OFRECEN

SPANISH fellow who speak english waut possiton as servent with American familiy. Good refence. Phone M-4871, ask por Frank. 35572 28 jl.

UN joven español desea colocarse de criado de mano o para hacer limpieza, es un muchacho formal, también para un elevador, tiene quien responda por el teléfono U-5422. 35653 28 jul

JOVEN español desea colocarse de criado de mano en casa particular, es fino, formal y tiene recomendaciones, no tiene pretensiones, se coloca en lo primero que se le presente. Informan A-2942. 35688 30 jul

UN japonés desea colocarse para criado de mano; es serio y honrado. Informan I-6245. 35250 29 jl.

DESEA colocación una joven española en casa particular para habitaciones y coser, tiene buenas referencias, Paseo número 23. Teléfono F-5152, Vedado. 35505 28 jl.

(30)—Cocineras

DESEA colocarse con una familia de moralidad para cocinar, una señora. Informan M-7127. 35924 30 jl

DESEA colocarse una señora de color solamente para cocinar; no le importa ir a los Repartos. Teléfono A-9617, Habana. 35940 30 jl.

DESEA colocarse una cocinera española. Sabe cumplir con su obligación. Entiende de repostería. Informan: calle 5 número 190, entre 19 y 21, Vedado. 35864 29 Jl.

DESEA colocarse superior cocinera en general, española. Muy práctica en el oficio Desea solo cocinar corta familia. Inmejorables referencias. Es repostera y duerme en la colocación. Tel. A-0479. 35784 29 Jl.

SE desea colocar en casa formal, matrimonio sin niños. Ella sabe de comercio, cocinar, limpiar, manejar y costura. El para portero, velador o trabajo fácil. También van al campo. Informes: Aguila 116, cuarto número 5. 35886 29 Jl.

DESEA colocarse una cocinera de color, para corta familia, o matrimonio solo duerme en la colocación. Informan U-5931. 35723 29 jl.

UNA cocinera parda, desea colocarse, sabe cumplir con su obligación y tiene inmejorables referencias. Informan Teléfonos F-4186 y F-5210. 35722 29 jl.

SE desea colocar una señora española, para cocinar para una corta familia, o si no limpieza, es formal, tiene referencias, sabe cumplir con su obligación, prefiere el Vedado, duerme fuera, llame al teléfono U-1228, pregunte por Visitación. 35794 29 jl.

DESEA colocarse joven española, de cocinera y limpiar o lavandera o para trabajar por horas, no duerme en la colocación. Tiene buenos informes. Teléfono F-2255. 35803 29 jl.

SE desea colocar una joven española, para cocinera o criada de manos. Informan F-5843. 35801 29 jl.

SE ofrece española joven, para cocinar y limpiar, sabe hacer dulces, no tiene inconveniente de colocarse por los Repartos, menos por los de Marianao, sueldo de 25 a 30 pesos. Informan en el teléfono I-2495. 35759 29 jl.

SE ofrece una buena cocinera para todo el servicio de un matrimonio o corta familia. Buenas referencias de casa particular. Teléfono M-3229. 35882 29 Jl.

SE ofrece una señora inglesa para cocinera. Tiene referencias. Informan: teléfono M-9578. No duerme en la colocación. 35872 29 Jl.

SE desea colocar una buena cocinera de color con referencias. No duda cocinar en un reparto, pero no duerme en la colocación. M-7122. 35875 29 Jl.

SE desea colocar señora de mediana edad, de cocinera o para limpieza No duerme en la colocación. Informan: teléfono A-3601. 35831 29 Jl.

COCINERA. Desea colocarse; duerme en la colocación. Sabe hacer dulces. Informan teléfono U-2386. 35848 29 Jl.

DESEA colocarse una peninsular, para cocinera, sabe de repostería y hace plaza. Informan Tel. M-4332. 35747 29 jl.

DESEA colocarse una joven peninsular de cocinera para hacer limpieza siendo corta familia. Informan Villegas 22. 35686 28 jul

DESEA colocarse una señora española de mediana edad para cocinar, no tiene inconveniente ayudar algo en la limpieza, no duerme en la colocación, teléfono A-2549. 35654 28 jul

COCINERA española con referencias, acostumbrada a trabajar en Europa en casas finas, desea colocarse, entiende repostería, duerme en el acomodo. Lealtad 131. Tel. U-6165. 35659 28 jul

SE ofrece una buena cocinera a la española y criolla, y si es un matrimonio solo cocina y limpia. Compostela 68, teléfono A-4792. 35662 28 jul

SE desea colocar una cocinera peninsular, sabe cumplir con su obligación. Informan Teléfono I-2201. S-4548 28 jul

SEÑORA catalana desea colocarse de cocinera y repostera en casa de poca familia, no ayuda a otros trabajos ni duerme en la colocación. Tiene referencias. Informan Tel. A-5677. 35665 28 jul

SE desea colocar una cocinera repostera de color con muy buena recomendación. Calle 8 núm. 32 entre 11 y 13, Vedado, puede salir fuera. 35700 28 jul

DESEA colocarse una señora de cocinera, cocina a la española y criolla, es repostera, tiene referencias. Informan X-1518. 35336-37 31 jl.

SE ofrece buena cocinera española para corta familia; también hace un poco de limpieza; no duerme en la colocación; tiene buenas referencias; Josefa Rodríguez. Estevez No. 8. 35416 28 jl.

SE desea colocar una señora americana de color de cocinera y repostera con familia americana o cubana que hable inglés Someruelos 54. Teléfono M-1824. 35560 28 jl.

UNA joven española se desea colocar para cocinar y limpiar o para limpiar por horas, siendo dentro de la Habana, ya lleva tiempo en el país y se halla en la calle Luz 7, habitación 12, duerme fuera. 35615 28 jul

DESEA colocarse una señora española, de mediana edad de cocinera u otros quehaceres de matrimonio o corta familia. Tel. M-6473. 35627 28 jul

DESEA colocarse una señora de mediana edad, para cocinar solamente; sueldo $20.00 a $25.00. Teléfono F-1146. S-4542 28 jul

SE ofrece muchacha española para cocinar y limpiar en casa de matrimonio solo o corta familia, también para cocinar y limpiar un patio, duerme en la colocación y sueldo 30 pesos. Razón teléfono M-9090. 35637 28 jul

SEÑORA de mediana edad española, ofrécese para cocinar y ayudar limpieza o cocinar solamente. Cocina bien, es honrada y trabajadora. Si no es casa seria no molesten. Informan Tel. U-1743. 35688 28 jul

SE desea colocar una cocinera repostera peninsular para más informes teléfono FO-1788. 35596 28 jl.

SE OFRECEN

MATRIMONIO alemán de mediana edad se desea colocar en casa moralidad, ella para cocinera, sabe bien hacer dulces y variar de comida y muy limpia. El para trabajo fácil. También una muchacha para comedor con prácticas y buenas referencias. Compostela 66, altos. 13. 35609 28 jl.

DESEA colocarse una cocinera española, no tiene inconveniente en hacer alguna limpieza o para un matrimonio solo, tiene referencias y sabe cocinar. Llamen al U-1572. 35602 28 jl.

UNA buena cocinera francesa desea casa buena; es repostera; tiene inmejorables referencias; dirigirse Paseo y Tercera, frente al garage por Tercera, Vedado. 35114 28 jl.

(31)—Cocineros

COCINERO en general, joven, con muy buenas referencias, me ofrezco para casa particular únicamente. Monserrate número 2, esquina a Animas, Bar Colón, teléfono A-4906. Voy a Marianao, barrios extremos y al campo, si pagan viajes; preguntad por Herrera. 35941 30 jl

COCINERO español de mediana edad desea casa particular u hotel; sabe toda clase de dulces y repostería; no tiene muchas pretensiones. Buenas referencias. Teléfono I-7452. 35944 30 jl

SE ofrece cocinero español; cocina española y criolla, para casa particular comercio o huéspedes. Informan Ferretería La Mercantil, M-6406 35802 29 jl.

DESEA colocarse un joven español para ayudante de cocina o criado de mano, tiene un poco de práctica y madre que lo represente. Informan Tejadillo número 17. Tel. M-8664. 35584-763 28 jl.

SE ofrece un cocinero español para casa particular, fonda, huéspedes, hoteles. Sale al campo. Informan: M-9578. 35870 29 Jl.

SE ofrece un buen cocinero repostero español. Trabajó con las familias más distinguidas de la Habana. Desea casa particular o establecimiento. Cocina a la Criolla, Española y Francesa. Sale al campo. es solo. Teléfono A-7416. 35873 29 Jl.

COCINERO repostero, peninsular, desea colocarse en casa seria. Cocina Francesa, Española y Americana y Criolla. Muy limpio y cumplidor. No tiene familia; va a cualquier parte. Informes teléfono A-2348. 35849 29 Jl.

COCINERO español, mediana edad, para comercio o particular, cocina española, criolla, mexicana y francesa, hombre serio, con referencias. Informan Teléfono M-4513. 35729 29 jl.

SE ofrece un cocinero muy aseado y limpio, trabaja toda clase de comida y repostería, hombre solo, desea casa seria, tiene referencias de las mejores casas de la Habana, particulares y de hoteles no tiene pretensiones. Informan teléfono A-5163. 35657 29 jl.

SE desea colocar un cocinero, cocina española y criolla. Informan A-7695. Café La Gran Vía. 35527 28 jul

COCINERO repostero catalán desea colocarse, no tiene pretensiones, puede dar muy buenas referencias. Informan teléfonos A-1392. A-5183. 35540 28 jl.

SE ofrece cocinero repostero, tiene buenas referencias de las casas que ha trabapado. Informes entre H e I, Vedado número 23. Teléfono F-1408. 35538 28 jl.

BUEN cocinero, desea colocarse en casa de huéspedes o comercio. Informan Tel. M-4143. 35512 28 jl.

UN cocinero asiático desea colocarse en casa particular, cocina a la española y francesa y repostero, sabe cumplir con sus deberes y es limpio. Informan Rafael Chan. Tel. M-1731. 35556 29 jl.

SE desea colocar un cocinero repostero. Informan San Benigno 12, Jesús del Monte. Tel. A-0470. 35557 28 jl.

UN cocinero asiático joven, desea colocarse en casa particular, sabe cocinar a la criolla y española, sabe hacer dulces, tiene dos referencias. Informan calle San José número 57 esquina Lealtad, café. Preguntar por Manuel. Tel. M-9297. 35579 28 jl.

CHAUFFEUR de color con siete años de práctica, desea colocarse, no tiene pretensiones. Tel. I-2649. 35509 28 jl.

MAESTRO cocinero asiático, desea colocarse para particular o comercio, cocina a la criolla y española, tiene buenas recomendaciones. Informan San José 25, la bodega, elf. A-6238. 35067 29 jl.

CHAUFFEUR se ofrece para casa particular o camión de reparto, tiene once años en el oficio y lo mismo en la ciudad que para fuera, garantiza su conducta. Espada 31, tercer piso. Tel. U-3342. 35545 28 jl.

CHAUFFEUR español ofrece sus servicios a familia particular, tiene diez años en el oficio y buenas recomendaciones de las casas con quien ha trabajado por largo tiempo en la Habana. Tel. F-2244. 35521 28 jl.

DESEA colocarse un joven asiático; buen cocinero y excelente repostero; cocina muy bien a la criolla y española; francesa y americana; sabe cumplir con su obligación; informan: Maloja 110, bodega, teléfono A-4512. 35415 28 jl.

(32)—Crianderas

SE desea colocar una joven española de criandera a media leche o a leche entera; tiene todos los certificados de Sanidad. Informes Ayesteran número 20, finca Las Mercedes, teléfono F-4891. 35959 2 ag.

CRIANDERA. Desea colocarse una señora española de criandera a leche entera, tiene análisis y carnet de Sanidad, tiene abundante leche y no tiene inconveniente ir para cualquier lado del interior. Informan Calzada del Cerro 544 y preguntar por Remedios. 35726-27 28 jl.

SE desea colocar una criandera con buena y abundante leche y con su certificado de Sanidad, calle 19, 254, Vedado, esquina a Baños. 34454 31 jl.

(33)—Chauffeurs

SE desea colocar un buen chauffeur de color para casa particular o para salir para el extranjero. Tiene pasaporte. Para informes A-7464. 34728 29 jul

SE ofrece chaufeur, de color, para casa particular, tiene buenas referencias U-3805, Pepe. 35757 1 agt.

SE coloca, chaoffeur, español, de mediana edad, 15 años de practica, entiende toda clase de máquinas, con buenas referencias. Informan Oquendo y San Lázaro, taller de mecánica. Teléfono U-4344. 35781 29 jl.

SE desea colocar chofer español para particular o comercio. Tiene 7 años de práctica y cartas de recomendaciones y sabe bien su obligación. Informan: teléfonos O-6195 y U-2550. 35827 29 Jl.

SE OFRECEN

CHAUFFEUR español, desea colocarse en casa particular, maneja cualquier máquina de cambio, conoce bien la ciudad, tiene referencias. Informan teléfono A-3540. Manuel Pérez. S-4567 29 jl.

DESEA colocarse un chauffeur español, en casa particular o del comercio, con referencias. Tel. A-3740. 35770 30 jl.

CHAUFFEUR. Uno excelente, desea colocarse en buena casa. Informan en O'Reilly 14, restaurant París. Teléfono letra A-2232. 35863 1 Ag.

DESEA colocarse un chauffeur español en casa particular o comercio, diez años de práctica, buenas referencias de donde ha trabajado, cumplidor de sus deberes, pocas pretensiones. Tel. M-4615. Félix. 35636 28 jul

CHAUFFEUR español, desea sallar colocación. Es competente y de correcto comportamiento. Tiene referencias de donde prestó sus servicios. Informan: teléfono A-6522. 35632 28 jul

SE desea colocar un chauffeur español en casa particular, tiene buenas referencias de las casas que trabajó, tiene 5 años de práctica. Informan FO-1766. 35533 28 jul

CHAUFFEUR español con muchos años de práctica y experiencia en toda clase de automóviles, se ofrece para casa particular o comercio, tiene buenas referencias de casas donde ha trabajado. Informan Tel. I-7312. 35581 28 jl.

SE desea colocar un joven cubano para chauffeur para particular o comercio; tiene referencias. Teléfono F-2207. Preguntar por Miguel J. Sánchez. 35251 29 jl.

SE ofrece chauffeur del país para camión o máquina particular. Informes U-3805 Pepe. Tiene buenas referencias. 34862 2 ag.

(34)—Tenedores de libros y Oficinistas y Empleados de Oficinas

TENEDOR de libros, corresponsal inglés-español, con mucha práctica y buenas referencias, se hace cargo de correspondencias y contabilidades por horas. Informan: Lamparilla 59. Tel. A-8058. 35798 10 agt.

UNA joven cubana de dieciséis años desea colocarse de mecanógrafa o de escribiente en cualquier oficina. Animas —190, primer piso. Teléfono U-1547. 35845 29 Jl.

JOVEN cubano de 26 años, casado, corresponsal inglés-español, mecanógrafo, buen traductor, mucha experiencia en trabajo de oficina, tiene una buena carta de recomendación, necesita trabajar enseguida en estos trabajos o de interprete o algo análogo. Pocas pretensiones. Informes: Luis Franco, Belascoain 99 y medio, altos. 35732 29 jl.

ESPAÑOL 18 años, taquígrafo, mecanógrafo, corresponsal, sabiendo francés y un poco inglés, desea colocación, no importa el trabajo que sea, lo mismo se coloca para dependiente comercio que para oficina práctico en toda clase de trabajos, no tiene pretensiones, lo que desea es trabajar, muy buenas referencias. Joaquín Pano, Zulueta 73, altos. Tel. M-3250. 35526 28 jl.

JOVEN mecanógrafo al tacto y buena ortografía, con conocimientos de oficina ofrécese. Referencias de buenas casas comerciales en que ha trabajado. Pocas pretensiones. Solo quiere trabajar. Se agradece diga calle y número al Tel. U-1743. 35525 30 jl.

JOVEN sería desea una oficina de moralidad para atender teléfono, sabe escribir en máquina y tiene buena letra. Señorita Gilda. Sol número 24. Tel. A-2921. 35586 28 jl.

TENEDOR de Libros y corresponsal mecanógrafo con mucha práctica, joven, español, se ofrece a casa seria. Buenas referencias, Daniel Cuevas. Torcadero 73, altos. Tel. M-1377. 35562 6 ag.

TENEDOR de libros con muchos años de práctica, con inmejorables referencias, ofrece sus servicios por horas. Dirección, Apartado 936, Habana. 35247 7 ag.

(35)—Varios

SE ofrece muchacho de quince años para establecimiento de víveres, para la Habana, Regla, o Guanabacoa. Tiene quien lo garantice. No importa más o menos sueldo. A. L. Velázquez, Apartado 2533, Habana. 35914 31 jl.

SE ofrece un joven, para mandados, cobros y pequeños trabajos de oficina; sabe archivar y escribir en máquina. Regular letra y buena ortografía. Buenas referencias. Informan teléfono A-9991. Preguntan por Roberto. 35920 30 jl

SE ofrece una señorita para cuidar a señora o señorita sola y limpieza o criada de cuarto. Informan teléfono I-7440. 35933 30 jl.

MECANICO español, desea colocarse procedente de Barcelona, conociendo todas clases de máquinas, europeas, americanas e italianas. Informan Casa Blanca, Muelles de la Compañía de Pesca, Faustino Díaz. 35736 29 jl.

UN matrimonio sin hijos desea colocarse, no le importa salir al campo, tiene buenas garantías. Informan Zaldo 32. Teléfono U-2203. 35739 27 jl.

UN joven desea colocarse para garage, o para todo trabajo que se presente. Llame por Maximino Mendez, Vives 157. Tel. A-8350. 35791 29 jl.

UN joven desea colocarse para todo trabajo que se presente, José Gil, Vives, 157. Tel. A-6358. 35790 29 jl.

HOMBRE de 41 años, desea colocarse para todo trabajo que se presente, tiene oficio de albañil y pintor, o para toda clase de trabajo. Llamar por Alberto Silva, Vives 157. Teléfono A-6358. 35789 29 jl.

SE desea colocar matrimonio español, sin niños, para encargados. Informan teléfono F-2255. 35805 29 jl.

DESEA colocarse un señor de mediana edad de jardinero en casa particular. Tiene referencias. Informan: Adelaida 17, teléfono A-9587. 35874 29 jl.

UN joven colombiano de muy buenas costumbres, desea colocarse en un hotel o restaurant, dirijase a Aguila 101. Teléfono M-8568. 34475 3 ag.

BARBERO y peluquero Se ofrece a domicilio; es práctico en el corte de melena. Precios: Melena, señoras, $0.50; caballero: $0.50; niños $0.40. Informan: teléfono A-9207, Perdomo. 35897 29 Jl.

SEÑORITA alemana desea colocarse para bordar ropa blanca o cuadros de gobelina. Trabaja en la colocación o en su casa, Compostela 66, altos. 13. 35608 28 jl.

ESPAÑOL 23 años entiende algo francés, se ofrece para cualquier empleo, práctica vendedor, referencias, pocas pretensiones, Hotel Madrid, Monte. Teléfono A-4316. Preguntar Paquito Pérez. 35600 28 jl.

CABALLERO con las mejores referencias y experiencia, se ofrece para acompañar a personas que se dirija al extranjero a veranear o negocios particulares, de secretario particular o mayordomo o si desea dejar en esta durante su ausencia quien lo represente. Puede presentar documntación acreditativa de su proceder de veinte años a la fecha. Para informes Tel. U-2464. Calle M núm. 98, bajos. 35595 31 jl.

FINCAS RUSTICAS

ATENCION. Se necesita un socio con mil quinientos pesos para una bodega que vale seis mil pesos por necesitar dinero. Llame al teléfono F-4520, de 12 a 2. 35620 28 jul

REPOSTERO español desea encontrar trabajo en dulcería o confitería; sabe trabajar; tiene referencias. Escriba a V. Clivillé. Apartado 146. Palma Soriano, Oriente. 35325 22 ag.

SE desea colocar un matrimonio español para encargado de casas, hoteles o particular No tienen inconveniente en salir al campo o en la ciudad. Informan Rastro 20, teléfono A-4032. 35846 29 Jl.

SE coloca una señora de mediana edad para lavar o cocina sencilla o limpieza por hora. Prefiere el Reparto Almendares. Teléfono FO-1750. S 4570 29 jl.

Cuando usted necesite algún trabajo de albañilería, carpintería, Pinturas, Lechadas y Goteras, acuérdese de

TOMAS BENAGES

Pasaje 2o. núm. 9. Reparto Juanelo, Teléfono X-1537. 34630 3 ag.

SE desea colocar un joven español, entiende de carpintero, tiene referencias, se colocar de cualquier cosa, es trabajador. Informan en la calle A y 33, Vedado. Tel. F-3115. 35511 28 jl.

¿SE CASA USTED?

Me hago cargo de toda clase de diligencias para la celebración de matrimonios, inscripciones de nacimientos en el Registro Civil y cartas de ciudadanía cubana. Tomás Vega, San Nicolás 292, esquina a Gloria, de 7 a 10 p. m. Teléfono A-8586. 35287 29 jl.

NEGOCIO. Estoy dispuesta a realizarlo con casa seria y acreditada del ramo, en esta ciudad o en el interior, ofreciéndole mis servicios como directora del departamento de confecciones, a más del aporte de mis máquinas industriales de dobladillo de ojo, horlar, plisar, forrar botones, etc. Dirigir ofertas a E. S. Apartado, 506, Habana. 34678 28 jl

(H) COMPRA Y VENTA DE FINCAS

(36)—Urbanas

COMPRA Y VENTA DE CASAS TERRENOS Y FINCAS RUSTICAS

DINERO EN HIPOTECA
MENDOZA Y CA.
Corredores
Obispo 63. Habana.

Dirigirse al Sr. Cruz Muñoz
Teléfono M-6921.
Horas, de 10 a 12 a. m.

E 52 Ind 1 en

SE vende una casa en la calle Once a una cuadra de la línea y a la entrada del Vedado con una superficie de 308 metros y compuesta de jardín portal sala saleta corrida, cuatro cuartos, baño intercalado, comedor al fondo, cocina y demás servicios. Informa señor Alarcón, teléfono A-7559. de 8 a 12 m. 35937 1 ag.

Víbora. Se vende una casa de dos plantas por $7.000 en la calle San Anastasio, entre Tejar y Dolores, y cada planta se compone de sala, saleta, dos cuartos, baño intercalado, comedor y cocina. Hay facilidades de pago.

CLAUDIO R. ARELLANO
Cuba 50 Telf. A-8297
E-1689 29 jl.

VENDO propiedades para renta, para comercio y para industria. También un chalet en Almendares que puede pagarlo con lo que usted paga de alquiler en otro lugar. Le doy todas las facilidades que quiera; le admito en parte de pago terrenos, casas antiguas, valores o fincas rústicas y si usted paga mucho alquiler en su negocio, le doy casas a escoger para que la pague con menos de lo que usted paga de renta; y si tiene dinero para colocar en hipoteca, vea a Infante, Hotel Regina, frente a Campo amor. 35902 29 Jl.

EN LA CALLE DE COMPOSTELA

en su mejor punto, vendo magnífica casa con comercio, a precio de situación de 36 mil pesos, otra en San Lázaro cerca de Galiano, renta un solo recibo 280 pesos, 37 mil pesos y otra en Tejadillo, renta 550 pesos en 85 mil pesos, en esta dejo 50 en hipoteca. Sr. Marín, San Lázaro 358. Tel. U-5417. 35821 1 agt.

OPORTUNIDAD

Compro residencia en la Víbora que esté libre de gravámenes y en lugar alto, dardo en pago magnífica casa de apartamentos en el mejor lugar de la Habana, que renta $800.00 mensuales. Informan su dueño Sr. Loredo, A-8185, Cuba 31, Habana. 35792 29 jl.

POR 5.600 vendo a media cuadra de la Calzada, casa de sala, saleta, 3 cuartos, baño. Santa Emilia portal, sala, galería, 3 cuartos, baño completo, comedor 5.800. Zapote, portal, sala, saleta, 2 cuartos, 5.200. Durege, portal, sala, saleta, 2 cuartos, baño, comedor 5.300. Informan Marques de la Torre y San Nicolás, No. 30. Tel. I-6714. 35785 29 jl.

NEGOCIO DE OPORTUNIDAD

en la parte alta de San Lázaro a media cuadra del tranvía Batista, una de la Avenida Concepción y dos de Jesús del Monte vendo magnífica casa de dos plantas, independientes, bajos, portal, garage, sala, 6 cuartos, pasillos al medio dos baños, comedor, espléndida cocina y patio andaluz. Altos, terraza, gabinete, sala, 6 cuartos, dos baños, cocina, comedor. Precio 15 mil pesos, para tener algulada una planta y vivir la otra es ideal. Sr. Marín, San Lázaro 358 casi esquina a Belascoain. Teléfono U-5417. 35826 1 agt.

COMPRO vendo casas, solares, fincas rústicas, hago cambios de casas por fincas de campo y vici-versa, cambio bodegas cantineras, café, fonda, casa de huéspedes, hoteles y demás establecimientos, solares, casa u otras propiedades. Sr. Marin. San Lázaro 358, casi esquina a Belascoaín Tel. U-5417. 35825 1 agt.

FINCAS URBANAS

EN LA CALLE 23

La mejor Avenida de Cuba, a media cuadra de 12, se vende una preciosa casa de dos plantas, de menos de un año de construida. Fabricación de primera, techos monolíticos, etc. $9.000.00 de contado y reconocer 15.000.00 en hipoteca. Buena y segura renta. Trato directo Omoa 63, Telf. M-4250. 35793 31 jl.

"EN LA SOLA"

Libertad entre Goz y Unión, vendo dos casas gemelas, juntas o por separado; fabricación moderna, a prueba de huracán, techos monolíticos. Compuestas de portal, sala, saleta, dos cuartos, cocina, baño intercalado, patio y traspatio. Una: $5.000; dos $9.500. Están alquiladas. Admito la mitad de su valor en hipoteca. Informan: San Benigno y San Leonardo Letra "E", Jesús del Monte, preguntad por Juan Sánchez. 35692 29 jul

POR embarcar se vende la casa moderna de tres plantas Escobar 111 cerca Salud, renta rebajada $175 mensuales, precio $4.500 y dejo $17.000 hipoteca si desean. Dueña directamente. Tel. A-3013. 35714 28 jul

EN lo mejor de Santos Suárez, vendo una casa pequeña con una superficie de terreno; 386 varas; la mitad de contado y el resto a pagar. Línea 3, entre Serrano y Dureje. 35394 1 ag.

VENDO en Tejar número 5 entre 8a. y 9a. Víbora, terreno 6 x 40 metros a media cuadra del tranvía con tres cuartos, cocina y demás servicios. Informan en la misma. 35547 28 jl.

OPORTUNIDAD se vende casa sin estrenar, fabricación moderna, muy atractiva y muchas comodidades, no tiene altos, poco de contado, el resto a pagar en 18 años, calle 25 entre 24 y 26, Vedado. Su dueño 17 D, ferretería. También se alquila. 35703 28 jul

SI es muy pobre y quiere vivir en casa propia vaya a esta dirección que por $750 traspaso enseguida 425 metros de terreno con 180 metros fabricado de ladrillo; pozo con buen manantial, agua medicinal reconocida, tiene horno nuevo de tres metros para pan o dulces. La casa está dividida en nueve habitaciones, tres

FINCAS URBANAS

SE vende la casa Oquendo 112, casi esquina a Desagüe, moderna, de 2 plantas; en los bajos informan. Puede dejar $4,500 en hipoteca. S. 4368 2 ag.

SE vende una casa en la Víbora, calle Primera número 2. Informes doctor Martínez. Consulado número 58. Y su dueña Viuda de Lanza, por escrito en Güira de Macurijes. S-4442 30 jl.

(37)—Rústicas.

TENGO DOS DE LAS MEJORES

fincas de Campo en Matanzas, una de vaquería con mucho pasto y la otra con mucha arboleda frutales, que la cambio por casa en la Habana. Sr. Marín. San Lázaro 358. Tel. U-5417. 35820 1 agt.

SE arrienda finca seis caballerías, carretera Rincón a San Antonio, kilómetro 32. Renta mil pesos año adelantado. Informan Notaría Pezuela, Aguiar 102 teléfono M-8620. 35942 29 jl

FINCA EN CALZADA

5 kilómetros, Habana, vendo opción contrato, excelente para toda clase de cultivos y crianzas, arboleda, palmar, pozos, ríos y represas, tiene 20 acres sembrados y arados, precio $600 contrato 4 años, renta $50 mensual. Tiene dos casas. Díaz Minchero, Guanabacoa, Villa María. Hay guaguas en Monte y Cárdenas por 10 centavos. 34707 28 jl

OJO a esta ganga, para enterar a herederos vendo una gran finca de 31 caballerías cerca del Ingenio "Occidente" tierra colorada de primera propia para caña, vaquería y frutos menores, cercada en cuartones. Precio $35.000. Triana U-4217. S-4513 31 jul

FINCA RUSTICA

Compro una finca rústica de dos caballerías de tierra, con casa, río, pozo, luz eléctrica y que linde con carretera o tranvía, en cualquier pueblo o provincia de la Isla de Cuba, para dedicarla a vaquería y frutos menores a precio de situación y de contado. Dirigirse a R. Palacios, Hotel Majestic, Belascoain 5. 33830 1 ag.

SE arrienda magnífica finca de 20 caballerías para vaquería y toda clase de cultivos; buena comunicación por carretera y ferrocarril; demás informes, Gervasio Alonso, Gómez y Santa Emilia, Santos Suárez, bodega. También vendo 10 caballerías. Teléfon oI-6319. 35930 31 jl

(I) COMPRA Y VENTA DE SOLARES YERMOS

REPARTO ALMENDARES

En $1.700 vendo una esquina de brisa, a una cuadra del tranvía, dos solares de centro a $1.200 con facilidades de pago, están situados en la mejor calle del reparto, punto céntrico. Informan señor Rodríguez, por la tarde solamente. FO-1719. U H S-4563 1 agt.

SE vende un solar de esquina, en Estrada Palma y Juan Delgado, Víbora, 20 metros de frente por Estrada Palma por 40 de fondo. Dos solares continuación del anterior por Juan Delgado, 10 metros por 50, tranvía por Juan Delgado. Informan: Teléfono F-1247. 35745 5 agt.

REPARTO Almendares, se vende un solar, en la calle 9 y 18, 20 metros por 40, en la línea de tranvía de Marianao y a una cuadra del tranvía de la Playa. Informan: Tel. F-1862. 35746 5 agt.

A los maestros de obras. Gangas. Ampliación Vivanco, calle Cortina entre Luis Estévez y Lacret, 2358 varas frente por 47.16 fondo. Precio $3.50 vara. Calle Tamarindo, entre Vega y Flores. 9.67 varas frente por 47.16 fondo. Precio $9 vara; Buenavista, Avenida Séptima, entre calles 5 y 6, 14.74 varas frente por 47.17 fondo. Precio $3.50 vara. Altareda, A-0290. S-4553 29 jl.

A plazos cómodos se vende solar de esquina, a la brisa, listo para fabricar, a media cuadra del Parque, Reparto La Sola, capacidad paar tres casas. Dirija hoy mismo postal a Josefina número 32 entre 2a. y 3a. Víbora y le informarán enseguida. 35230 28 jl.

PARCELA ENTRADA VEDADO

Segregada de la esquina 21 y J, con frente a 21, a media cuadra y con vista al Parque Monteagudo, separado tres metros del vecino. Medida ideal, 17 por 23, se vende a $45.00 metro. Facilidades de pago. Dueño, M-3848. 35038 1 ag

SE vende un lote de 14 ó 18 mulas de tiro, juntas o separadas. Se dan muy baratas. Informes: Cristina, 7 y 9. Teléfono A-0897. Habana. 35034 31 jl

VENDO 10 x 40 metros en Concepción, Reparto Lawton, alto y acera de la brisa a $10; también 12 x 30 metros, en Milagros, a $9.00 y una parcelita de 8 x 29 varas en Reparto Canteras de San Miguel a $7.50 vara; a plazos si se desea. Teléfono U-3412. 35107 1 ag.

VENDO 2.285 metros terreno, con nave en esquina, San Martín, 5, a una cuadra de Infanta: $35.00 metro. Dol facilidades de pago. Restoy U-4284. S-4295 14 agto.

EN la calle 30, alturas del Vedado, se vende un solar de 486 varas. Buen precio. Se puede dejar parte en hipoteca. Propio para casa pequeña. Información Teléfono M-7062. Reina 127, altos.

EN el reparto Miramar, Avenida Primera, a una cuadra del tranvía, se venden dos solares, juntos o separados. Hace esquina a la calle 14. Buen precio. Información Teléfono M-7062. Reina 127, altos.

AVENIDA Acosta, esquina a la Avenida Porvenir, se vende un solar pequeño. Propio para establecimiento o casa modesta. Confluencia de dos grandes Avenidas. Precio módico. Información M-7062. Reina 127 altos. 32566 7 agt.

VEDADO, 21 ENTRE C y D

se vende solar sombra y llano 22.60 x 50. Pedroso, cerca Infanta, solares 10 x 30 varas. Facilidades pago. Tavel, F-4252. 32045 21 agt.

A 2.90 vara, vendo solar, de contado, Almendares, una cuadra línea de Playa, A entre Miramar y Lanuza. Informan: Montero Sánchez 42, Vedado. 34998 31 jl.

SOLARES

Vendemos a plazos solares bien situados. Grandes facilidades de pago. MENDOZA Y CA. Obispo 63. Telf. M-6921 E-36 Ind. 1 En.

TERRENO en la Calzada de Ayesterán, vendo lotes de centro y de esquina, con el diez por ciento de contado, y resto en 10 años con el 6 de interés. Julio Vil. Tel. F. O. 7789. S 4011 3 ag.

REPARTO LA ASUNCION

CONCHA Y LUYANO

Solares desde $25.00 al mes. Informes en el Castillo de la entrada del Reparto. Vea allí a nuestro empleado Gonzalo Forcade.

MENDOZA Y CIA.

E 1606 60 d 10 jl

(J) COMPRA Y VENTA DE ESTABLECIMIENTOS

VENDO una bodega, $1.500, con $750 de contado; no paga alquiler; se vende por llevar veinte años en ella el que la tiene. Informan: vidriera del café Marte y Belona, S. Vázquez. 35952 31 jl.

VIDRIERA tabacos quincalla, en punto céntrico. Tiene contrato. Informan en la misma, San José 8. 35895 4 Ag.

REGALO MI BODEGA

Vendo una bodega en Luyanó, con 7 años contrato, 35 pesos alquiler, buena venta, magnífico barrio, en $1.500 es quemarla, por tener qu embarcar. Marrero, Aguiar 45. A-7672. M-1792. 35754 30 jl.

SE vende la mejor bodega y mejor surtida del Reparto Almendares, se da por la mitad de su valor, no es cuento ni el dueño esta quebrado, ya se sacó la nueva patente. Informan señor Rodríguez, Empedrado 34. FO-1719. S-4564 1 agt.

ESTABLECIMIENTOS

LECHERIA. Se vende una en uno de los mejores puntos de la Habana, en Cuba y Luz, pegado a Obras Públicas, es negocio colosal para dos socios que tengan ganas de trabajar. El local se presta para cualquier negocio, lo mismo lechería, que barra, que parados. Informan en la misma a todas las horas. 35550 2 ag.

SE vende una vidriera de tabacos, cigarros y quincalla. Informan Inquisidor número 17. 35529 28 jl.

SE vende la bonita sastrería de Reina 69 buenas enseres y contrato; poco alquiler. Informes en la misma. 33455 20 ag.

BODEGA EN ALMENDARES

su dueño garantiza una venta diaria de 70 a 80 pesos, bien surtida, con poco alquiler, por asuntos privados, la vende en 5 mil pesos con 3 al contado, el que la vea la compra, venga a verme. Sr. Marín, San Lázaro 358 casi esquina a Belascoain. Telf. U-5417. 35817 1 agt.

FARMACIA. Se vende casi regalada una en el barrio de Luyanó. Hace falta muy poco efectivo para comprarla. Se vende otra en uno de los barrios establecida hace más de diez años con muy pocos gastos. Informan no por teléfono. Aldaya y Bofill. Droguería Sarrá. 35664 1 ago.

VENDO frutería barata, no puedo atenderla, local para vivir, alquiler barato, contrato, Cuba y Lamparilla, frutería. 35786 29 jl.

SE vende bodega barata con víveres o sin víveres, poco alquiler. Informan Milagros y Porvenir, bodega. 35678 29 jul

POR 2 mil pesos, cedo magnífico local Belascoain, acera pares, al ladito de Neptuno; largo contrato; alquiler 250 pesos vidrieras, bonito frente, propio para peletería, teléfono U-4041. S-4566 28 jl.

BUENA INVERSION

En la Avenida Columbia se cede un local con establecimiento de café, billares, dominós y otros juegos, con capacidad para bodega, comidas, cenas y propia para bailes; tiene varias casas de alquiler. En conjunto renta y condiciones de oportunidad; buenas vías de comunicación. Informan teléfonos F-5243 y F. O. 1324, Sánchez. 35092 29 jl

PAULINO FERNANDEZ
INTERMEDIARIO COMERCIAL

Bodegas, Cafés y Vidrieras de Tabacos. Bodega: sola en esquina la doy en $3.500 con $1.500 de contado, largo contrato y cómodo alquiler. Paulino.

Bodega: en $4.500 con $2.000 de contado largo contrato $25 alquiler garantizo $50 diarios de venta, véame y se convencerá. Paulino.

Bodega: en $14.000 con $8.000 contado, vende $80 diarios es muy cantinera, tiene magníficas condiciones y está en el mejor barrio de la Habana.

Informa: Paulino Fernández, Belascoain y Carlos III, Café Celada, Tel. M-3991, de 2 a 5. 34036 31 jul

GRAN LECHERIA CENTRICA

En 4.000 pesos, lechería céntrica en el centro de la Habana, punto muy comercial, con excelente clientla. Informes San Miguel 125, U-1802. Manuel Llerín. 33480 28 jl.

VENDEMOS 60 mulos nuevos, 40 mulos de trabajo, 50 carros bicicleta, troy arafía, faetones arreos de toda clase. Marina 3, esquina a Atarés, Jesús del Monte. Teléfono I-1376, Jarro y Cuervo. S-3972—1 Ag.

BODEGA Y FINCA MODERNA

En 9.000 pesos ,bodega y finca moderna, esquina con una casita al lado, 144 metros, la bodega es sola en esquina, en Jesús del Monte. Informes: San Miguel 125 U-1802. Manuel Llinín. 34458 29 jl.

CAFE CANTINA Y FONDA

En 3.500 pesos, café, cantina, fonda y vidriera, cerca de los muelles, vale mucho mas, dan facilidades de pago. Informes San Miguel 125- U-1802. Manuel Llinín. 34457 29 jl.

GANGA

Lea esto que le puede convenir, un solar en Almendares $2.99 con una superficie de 5.50 vara. En la calzada de Columbia un palacete con una esquina de 2.000 varas en $50.000 frente a la puerta de Belén, con facilidad pago. Chirino FO-1865. 35113 30 jul

CAFE moderno con vidriera de tabacos en la mejor calzada se vende por embarcarse, $2.700, es una ganga. Razón Muralla 103, almacén y en el segundo piso de 12 a 2 y de 7 a 8. Sr. Lizondo. 35161 30 jul

GANGA

por enfermedad vendo mi fonda del paradero la guagua La Cubana, en Buenavista en $1.500, puede quedar a deber algo, poco alquiler, garantizo de $45 a $50 diario de cajón, contrato 6 años, informan en la misma. FO-1865. Chirino. 35112 30 jul

(K) COMPRA-VENTA DE ANIMALES

Acabamos de recibir un lote de vacas recentinas Holstein y Jersey, buenas lecheras, también tenemos 10 caballos Criollos, buenos caminadores magníficas jacas y sementales de Kentucky, Mulas caminadoras y de tiro todo a precio de situación. Todos estos animales pueden verse a todas horas en el Establo de

JOSE CASTIELLO Y CIA.
Calzada de Ayesterán No. 1.
esquina a Estrella
Teléfono U-1129. Habana.
E 1667 30 jl.

(L) AUTOMOVILES

(39)—Venta

EN 250 pesos se vende un Marmon 7 pasajeros, 6 ruedas alambre, buenas gomas funcionando a perfección. Marqués González y Estrella, bodega. 35958 31 jl.

SE vende un Chevrolet del 26, de poco uso, en 400 pesos. Informan Martí ó. 110, Regla. 35809 10 agt.

DODGE Brothers de lujo completamente equipado, vendo en $400 por embarcarme a España el domingo, dos chapas tiene. Garage Palatino 2. Florencio. 35853—29 Jl.

SE vende un automóvil Hudson de 7 pasajeros con fuelle Victoria. Se da muy barato. Morro 5, Garage Doval. 35838 29 Jl.

SE vende camión alemán de 2 1-2 toneladas Está trabajando. También tomamos en cambio Sinfín de poco uso. Informes: Coparo. Mercaderes 12. 35857 30 Jl.

SE venden dos camioncitos cerrados propios para cualquier industria. Los dos son de arranque eléctrico, muy baratos y muy buenos. Informan: Aramburo 28. 35893 3 Ag.

CAMIONES. Vendo tres camiones "White" y un Ford sin fin en perfectas condiciones y a toda prueba. Informan Tel. I-4024. 35635 1 ago.

VENDO por no necesitarlo, Hudson del 24 7 pasajeros, magníficas condiciones de funcionamiento. Precio módico, teléfono U-1246, 1 a 5 p. m. 35680 27 jul

HUDSON nuevo de siete pasajeros, completamente equipado, cinco gomas nuevas y amortiguadores Westinghouse. Casi regalado. Garage de Lucena entre San Rafael y San Miguel. 35288 29 jl

AUTOMOVILES

BUENA oportunidad. Por no ser necesario se vende un camión cerrado de Reparto marca Dodge; puede verse a todas horas, en La Luna, 7 esquina a Paseo Vedado. 35299 2 ag

PACKARD-OCHO-TIPO SPORT

En magnífico estado se vende barato. Puede verse en Oficios núm. 88. 31952 30 jl.

PACKARD cerrado siete pasajeros flamante vendo $1.700. A-8382. 35651 28 jul

GUAGUA. Vendo una, carro grande nuevo en la línea m;ás seria y que mejor promedio hace, magnífico negocio, no puedo atenderla. Tel. U-3168. García. 35554 2 ag.

DODGE Brothers, vendo, de lujo, completamente equipado en 550 pesos por embarcarme el 31. Garage Palatino. Informa Florencio. 34860 29 jl.

SE vende un Essex de 6 cilindros, tipo Sport, completamente nuevo, es ganga $550. Para verlo de 7 a 1. Barcelona 13 garage. 35643 30 jul

SE vende un Dodge del 26, poco uso, informan Garage S. Emilia Vb. y el Teléfono I-5869. 35652 28 jul

SE venden camiones Mack de volteo y propios para almacén de 5 1|2 y 3 1|2 toneladas, reconstruídos por Peña y Fernández. Zequeira 53. S-4547 2 ago.

(LL)—DINERO EN HIPOTECAS

(41)—Se ofrece

EN hipoteca 500 a 5,000 pesos sin comisión. Habana Repartos, también 6.000 a 50.000 pesos, voy a domicilio. Neptuno 29 "Campoamor", de 9 a 3. Díaz. M-7573. S-4569 3 agt.

DINERO, dinero, dinero, tengo el que usted necesita sobre casas, solares, fincas de campo, Provincia Habana, veame en San Lázaro 358, bajos, casi esquina a Belascoain, señor Marín y le haré el negocio rapidamente si tiene garantía para la cantidad que desee. 35824 1 agt.

DINERO PARA HIPOTECAS
AL 7 POR CIENTO
COMPRA VENTA DE CASAS
CLAUDIO DE LOS REYES
Cuba 54
DE 10 A 11 Y DE 2 A 3
35810 10 jl.

SIN corretaje al 7 por ciento 40.000 pesos juntos o fraccionados primera hipoteca sobre casas en la Habana y Vedado, 2 esquina a 19, de 8 a 11. Teléfono F-1209. 35069 29 jl.

DINERO, DINERO, DINERO

Damos dinero sobre automóviles, panteones, cines, establecimientos, de todos giros, sobre billares, en segundas y terceras hipotecas y sobre todo lo que tenga algún valor. Negocios en 24 horas, mucha reserva. Arrondo y Nicolás. San Miguel 75, Telf. M-4365. 34603 3 agosto

DINERO para hipotecas al tipo más bajo de plaza, en todas cantidades, con la mayor reserva y prontitud. Miguel F. Márquez, Cuba 50. E 1019 Ind 1 my

HIPOTECAS en 24 horas. Tenemos cualquier cantidad; tipo bajo, también en segunda y tercera hipoteca. Traiga la escritura. Arrondo y Nicolás, San Miguel 75; Telf. M 4365. 32686 7 ag.

HIPOTECAS

En grandes y pequeñas cantidades en primera y segunda hipotecas al mejor tipo de plaza, sobre casas construídas y en construcción en la Habana, Marianao y sus repartos; también sobre fincas rústicas y solares yermos, brevedad y reserva, Martínez y Prieto, O'Reilly número 23 de 10 a 12 y de 3 a 5. Teléfono A-6951. E 170 ind. 1 En.

CLAUDIO R. ARELLANO

Dinero en Hipoteca

Tel. A-8297. Cuba, 50.
E 53 ind. 1 En.

CAPITALES importantes tenemos dispuestos de nuestros clientes, para facilitar en hipotecas, industrias, al comercio, en usgarés desde 100 pesos, automóviles en depósito y mercancías y sobre todo lo que represente garantía. Orbon y Valdés, Consulado 80, Tel. A-3714. 31219 30 jl.

(42)—Se toma

TOMO EN PRIMERA HIPOTECA en Lawton sobre 5 casas 15 mil pesos hipotecando a 3 mil pesos cada casa fabricadas en un lote de esquina de 700 y pico de varas están terminándose de fabricar. Sr Marín, San Lázaro 358 casi esquina a Belascoain Telf. U-5417. 35816 1 agt.

HIPOTECA

Tomo quince mil pesos primera hipoteca sobre finca rústica, provincia Matanzas, cerca Colón, tiene 500,000 arrobas caña, doce y media caballerías, renta anual 2.500.00, tiene siete años contrato con mejor ingenio provincia. Hipoteca tres años, nueve por ciento, intereses pagaderos mensuales. No trato corredores. Informes: R. Campa, A-2072. E-1675. 28 jl.

NECESITO

en hipoteca para Almendares las siguientes: 2 de $11.000, dos de 6.000, dos de 4 1|2 y dos de 3 1|2 y una de 5 pago del 8 al 10, informan teléfono FO-1865, FO-1726. Chirino. 35111 30 jul

NECESITO $10.000 EN LA

Habana. Necesito $10.000 en la calle de Neptuno dando en garantía una propiedad que vale $50.0000 al 6 1|2. Puede Vd. escribir o llamarme al teléfono U-5549, café el Nacional, San Rafael y Belascoain, Sardiñas. 35102 28 jul

(N) COMPRA-VENTA DE OBJETOS VARIOS

APROVECHE los nuevos aranceles comprando en ganga aparatos y materias primas para fabricación de perfumería francesa. Teléfono M-6647. 35851 28 Jl.

VENDO o cambio por automóvil una caja registradora casi nueva que marca hasta $999, precio $150 (costó $400) doy o tomo diferencia. Dueño Tel. A-3013. Belascoain 17, garage, cerca Virtudes. 35713 28 jul

COMPRA-VENTA OBJETOS

BILLARES

Se venden baratos uno de palos y tres de carambolas con todos sus accesorios completos, todo sin uso, pueden verse a todas horas de 7 a. m. a 7 p. m. Tel. FO-7956. Calle Almendares y San Manuel, Marianao. 34888 5 ag.

AVISO A LOS MAESTROS Y PROPIETARIOS

Concha 4, taller de Manuel Pérez, antes en O'Reilly 16, encuentran puertas, persianas usadas y nuevas con marco y se hacen a gusto del cliente; losas y tejas de todas clases; aserro madera a gusto del cliente; horcones de madera dura; puertas de cedro a 6 pesos metro, madera a 25 pesos millar palos y cujes de panadería. Precios sin competencia. Teléfono I-3148. 35953 8 ag.

SE venden 3.000 planchas de hierro galvanizado, acanaladas, poco uso. Están como nuevas y se dan baratísimas, para verlas: Cristina 38, teléfono I-2356. Preguntar por Cubillas. 34759 28 Jl.

GRAN liquidación de armatostes, vidrieras, muebles, herramientas, máquinas, motores y efectos eléctricos en el gran rastro de Joaquín de la Rosa, Pernas y Real, Corrales y Rastro, Teléfonos M-9112 y 9178. 35716 31 jul

SE vende preciosa lámpara de sala y otra de comedor; pueden verse a todas horas en Reina 124. 35488 29 jl.

SE desea adquirir una cocina de carbón de piedra con capacidad para 35 personas. Pago en efectivo o a cambio de una bomba co nmotor o magnífico calentador de gas. Informa: el portero de Aguila 113. 35.87 29 jl.

BILLARES se venden dos, una carambolas y otra viudas; patente de este año al contado, casi regalados. Obrapía 99. Sr. Muñiz, A-3387. 35290 28 jl

(Ñ) ENSEÑANZAS

ESTUDIO
MARIANO MIGUEL

ESCUELA LIBRE DE PINTURA

PREMIADO en la Exposición Nacional de Bellas Artes de Madrid, de 1904. Expositor de "Societé de Artistas Francesés" de París, 1893. Diploma de Honor del Salón de Otoño de la Asociación de Pintores y Escultores de Madrid 1924. Jurado del Concurso Aguafuertes del Círculo de Bellas Artes, Madrid, 1922.

Clases de Pintura, Estética y procedimiento del color, Aguafuerte, Repujado en cuero y metal Batik. Clases especiales para Arquitectos, Militares y profesores de Magisterio.

ESTUDIO
Edificio del
DIARIO DE LA MARINA
Telf. F-3363.
E. 53 Ind. 1 En.

INGLES

Enseñado por señorita americana. Sorprendentes resultados en pocas semanas. Garantiza el discípulo leerá, escribirá y hablará el inglés en breve tiempo. Lecciones a domicilio también. Miss Kapan. Belascoain 98, M-1194. 35751 2 agt.

SOLFEO y Piano. Profesora competente, incorporada al Conservatorio Falcon, se ofrece para dar clases a domicilio y en su casa, Sol 2, altos, Tel. A-7070. 35800 29 jl.

EXPERTO PROFESOR

de inglés por un método rápido y práctico. Clases a domicilio. Llame a Alvarado. A-2012. 35296 2 ag

SE desea tomar lecciones de ajedrez por las tardes entre 2 y 5. Escriba dando precio al señor Troncoso, Sol 51. 35051 29 jl.

PROFESORA DE TAQUIGRAFIA

Clases particulares por correspondencia y a domicilio, de Taquigrafía Pitman y Teneduría de Libros por una experta profesora. Enseñanza rápida, otorgando diploma. Precios módicos. Aguila 105, altos. 31258 1 agt.

INGLES, TAQUIGRAFIA

Teneduría, Mecanografía, matemáticas, dibujo lineal y mecánico. Enseñanza a domicilio por el profesor Heltzmar, Reina 30 altos. Honorarios $10 mensuales. Se dan más informes por escrito o personal. 31015 30 jl.

ACADEMIA DE MECANOGRAFIA AL TACTO Y TENEDURIA DE LIBROS
DIRECTOR A. VALDES

Enseñanza rápida y perfecta día y noche. Clases a domicilio. Precios módicos. Estrada Palma número 10, Víbora. Teléfono I-3239. I-4428. 34244-45 17 ag.

INGLES

Por graduado Universidades, residencia 8 años Inglaterra y Estados Unidos. Garantizo una hora de lección; interés y progresos rápidos. Telf. M-6468. S-4382 18 ag.

GUITARRISTA español, profesor competente da clases de solfeo y guitarra, también va a domicilio. Precios módicos. Acosta 43 altos. Tel. A-0185. 35319 31 jul

ACADEMIA MARTI

Directora, señorita Casilda Gutiérrez. Corte, costura y sombreros, bordados a máquina. Se hacen vestidos y ombreros a la medida. San Mariano número 3, entre Calzada y Buena Vista. Tel. I-2325. S-4106 6 Ag.

Academia de inglés "ROBERTS"

MALECON 31

LAS NUEVAS CLASES PRINCIPIARAN EL DIA PRIMERO

Clases nocturnas seis pesos mensuales. Clases particulares por el día en la Academia y a domicilio. ¿Desea usted aprender pronto y bien el idioma inglés? Compre usted el METODO NOVISIMO ROBERTS, reconocido universalmente como el mejor de los métodos hasta la fecha publicados. Tercera edición pasta, $1.50. E 1117 ind. 5 my.

GRAN ACADEMIA COMERCIAL DE IDIOMAS, TAQUIGRAFIA Y MECANOGRAFIA, UNICA PREMIADA EN EL CONCURSO PROFESIONAL CELEBRADO EL 28 DE MAYO DE 1922. COLEGIO ELEMENTAL Y SUPERIOR. DIRECTOR: LUIS B. CORRALES. LOMA DE LA IGLESIA DE J. DE MONTE. TELEFONO I-2490, CLASES DE DIA Y DE NOCHE. INTERNOS. EN TODAS LAS LIBRERIAS Y EN ESTA ACADEMIA SE VENDE LA UNICA ARITMETICA MERCANTIL PRACTICA, CON PROBLEMAS DE TENEDURIA DE LIBROS. MAS UTIL Y MAS BARATA QUE SE CONOCE.

E. 55 Ind. 1 En.

ENSEÑANZAS

SANCHEZ Y FIANT

Colegio de Señoritas

Simón Bolívar (antes Reina) 118-120

Teléfono A-4794

Directoras Eloisa Sánchez de Taboadela, Carmela Fe Fiant Vda. de Hanewinkel. Enseñanza Primaria Bachillerato y Artes de Adorno. Internas, tercio-pupilas y externas. Prospectos e informes a solicitud. 32559 7 oct.

ACADEMIA de corte sistema Martí. Títulos de Barcelona, bordados a máquina todo lo que pida, pañuelos a mano última novedad, se hacen vestidos, calle céntrica, Angeles y Aguila. Maloja número 10. 34836 5 ag.

PROFESORA DE PIANO

Primer premio del Conservatorio de Madrid. Clases de Piano y Solfeo. Amelia Orbón, Consulado 80, altos. Teléfono A-3714. E 1647 10 d 17

PROFESORA de Solfeo y Piano, incorporada en el Conservatorio de Hubert de Blank; da clases en su casa y a domicilio. Garantiza la enseñanza. San Lázaro, 147, tercer piso. Tel. M-8513. S-4198 11 Agto.

"ACADEMIA GRECIA"
BERNAZA 62. TELF. M-5120

¿Habla usted inglés? En pocos meses y por una cuota muy módica, puede usted aprender este idioma, más de 15 años de experiencia en la enseñanza. Taquigrafía, Mecanografía, Matemáticas y Contabilidad. Amplias y ventiladas aulas, profesores seleccionados, entre profesionales de reconocida competencia. S-3200 29 jl.

ACADEMIA DE FRANCES, PIANO Y LABORES DE MANO

Se dan clases a domicilio y en la academia, con profesor y profesora titulados de París, inmejorables referencias, se hacen traducciones. Calle 4 número 253 entre 25 y 27. Teléfono F-2658. E 342 Ind. 4 Fb.

ACADEMIA CORTE, CENTRAL PARRILLA

La Profesora de la Central Parrilla, que lo es también del Muy Ilustre Centro Gallego, ha trasladado su academia para O'Reilly 116 (primer piso) en donde se ofrece para dar clases de corte, costura, sombreros y toda clase de trabajos manuales. Manuela Barreiro. 31418 2 agosto.

EMILIA A. de Cirer, profesora de piano, teoría y solfeo, incorporada al Conservatorio Peyrellade. Enseñanza efectiva y rápida. Pagos adelantados. San Anastasio, 92, altos, Víbora. Telf. X-1086. 33949 31 jl.

PROFESOR MERCANTIL

Clases nocturnas y por correspondencia de teneduría de libros y cálculos mercantiles a cargo de un experto, contador. Enseñanza rápida y práctica otorgando diploma. Sr. Orfila, Aguila 105. 35612 30 Jl.

PROFESOR GRADUADO

en París y Madrid. Clases a domicilio. Primera y Segunda Enseñanza, Gramática, Geografía, Historia, Literatura, Correspondencia y Francés. Sr. Cid. Teniente Rey 38, Teléfono M-7519. 31763 4 ag

COLEGIO "SAN ELOY"

Primera Enseñanza, Preparatoria, Bachillerato. Idiomas, Carreras Especiales y Comercio. Se admiten internos, medio internos y externos. Clases diurnas y nocturnas. Dirección: Primelles 20, Cerro, Habana. Teléfono I-6002. Pida prospectos. E 339 ind. 4 Fb.

BAILES, WILLAMS, M-3643

Clases particulares hasta aprender cinco bailes de salón distintos, que usted quiera, $10. Bailes españoles. No academia. Casa particular. Apartado 1033, teléfono M-3643. Prof. Williams. 32538 7 agt.

ACADEMIA DE CORTE PARISIEN "SISTEMA SERRA"

SE DAN TITULOS DE PROFESORA EN TRES MESES. SE DAN CLASES DE SOMBREROS. SE VENDEN MOLDES. SE ADMITEN PUPILAS Y MEDIO PUPILAS. DIRECTORA: FRANCISCA SERRA. GUINES. HABANA 132, TELEFONO 5. E 1591 Ind 7 jl.

CLASES INDIVIDUALES, DIA Y NOCHE

Teneduría, aritmética, caligrafía, redacción, todo $5.00 mensual. Inglés taquigrafía Pitman, mecanografía, ortografía, $5.00. Diploma y empleo final gratis. Telef. M-6794. Nueva del Pilar 31. 32108 5 agt.

(O) HOSPEDAJES

(45)—Hoteles

HOTEL BILBAO

Neptuno números 1, 3 y 5. Telf. A 9041. Todas sus habitaciones con balcón a la calle; agua caliente y fría; baños privados; comida a la española y a la cubana. Precios sin competencia y trato esmerado, estricta moralidad. Pensión completa o solo habitación. Tiene elevador. 33225 30 jl.

HOTEL MANHATTAN

Situado en el mejor lugar de la ciudad en la unión de las tres grandes Avenidas de San Lázaro, Belascoaín y Malecón, preciosos cuartos y apartamentos; precios sumamente económicos por días, semanas y meses con o sin comida, buena cocina, servicio completo. Tel. M-7924.

HOTEL TORREGROSA

Compostela número 65, Obrapía. Teléfono A-2426. Cable Ancalafá. Situado corazón distrito comercial bancario, oficinas; dos cuadras Parque Central. Lujosas habitaciones, baños privados, agua caliente, fría, elevador, plan europeo, americano, desde $2.50. E 488 ind. 27 Fb.

HOTEL MAJESTIC
ASOMBROSA GANGA

Grandes y muy frescos departamentos con todo servicio se ofrecen a precios nunca vistos. Comida francesa, italiana y criolla. A vivir de ganga durante los meses de verano. Visiten este hotel y serán atendidos por competente Manager que dejará a ustedes complacidos. Belascoaín 5. Teléfonos U-1081 y U-1082. 31569 30 jul

HOTEL EGIDO 107

Frente a la Estación Terminal, casa nueva, fresca y cómoda. Agua abundante. Mucha limpieza. Habitaciones desde 0.40 a 2.00. 33226 5 Ato.

HOSPEDAJES

HOTEL BRAÑA

Animas 58. Teléfono A-6787. Habitaciones con baño privado, agua caliente y todo servicio $25.00 mensuales. Almuerzo $0.40; comida $0.40; abonados precios especiales. zb431 30 jl.

AVISO

El Hotel Roma, de J. Socarrás, se trasladó a Amargura y Compostela, casa de seis pisos, con todo confort, habitaciones con baño, agua caliente a todas horas, precios moderados. Teléfonos: M-6944 y M-6945. Cable y Telégrafo: Romotel. Se admiten abonados al comedor. Ultimo piso. Hay ascensor. E 35 ind. 1 En.

HOTEL VANDELBILT

Espléndidas habitaciones, con baño privado, propias para familias estables, desde 25 pesos en adelante. El punto más saludable de la Habana. Loma de la Universidad, Neptuno 309, esquina Mazón. S 4316 15 ag

HOTEL "MAISON ROYALE"

Calle 17, esquina a J., Vedado. Situado en el mejor punto del Vedado. Tranvías a la puerta. Habitaciones frescas y ventiladas con baños, agua caliente a todas horas. Excelente comida. Se alquilan cuartos. Se admiten abonados al restaurant. 31598 3 agosto.

(46)—Casa de Huéspedes

CASA DE HUESPEDES

Galiano 84, altos, café "La Isla" cómodas y frescas habitaciones con baño privado, moralidad y excelente trato. Hay habitaciones para hombres solos. 35702 1 ago.

HUEPEDES, Obrapía 51. Habitaciones con y sin comida y servicio, 20 y 35 pesos. Belascoaín 41 1-2. Familias: entre Neptuno y Concordia. 12 pesos. Lavabos agua corriente abundante y luz. 35904 29 Jl.

M NUM. 33, ESQ. A 19

En lo más alto y fresco, a la entrada y cerca de todos los tranvías del Vedado. Excelente comida, mesas individuales, comedor con vista al mar. Grandes portales. 34478 7 ag.

CASA DE HUESPEDES

Alquila habitaciones lujosamente amuebladas, y muy frescas, altas y bajas, con y sin comida, servicio de criados, a precios reajustados. Manrique 123 entre Reina y Salud. Hay radio y pianola para los huéspedes. 33109 10 agt.

THE SAVOY

NO SE NECESITA IR AL NORTE para pasar un verano agradable. La loma del Vedado reune todos los atractivos de los pueblos veraniegos americanos: cines, clubs, paseos, y a poca distancia baños de mar, Yacht Club Tennis Club, Golf, Hipódromo, etc. En esta casa "The Savoy" los precios son muy módicos INCLUYENDO TRES EXCELENTES COMIDAS DIARIAS, en mesa independiente para cada familia. Todas las habitaciones con ventilación directa. Baños a disposición de todos los huéspedes; cuartos con baño particular. A media cuadra de los tranvías de la calle 17, dos y media cuadras de los tranvías de la calle 9 (Avenida Wilson); doce minutos del Parque Central, tiendas, teatros, bancos, etc.
F. esquina a 15. Vedado. Tel. F-5270
LA CASA DE LAS ESTATUAS
E 150 ind. 15 En.

(P) PARA LAS DAMAS

DIEGO MORA

El famoso peluquero en corte de melenas y ondulaciones, tinturas y postizos, exclusivamente a domicilio. Informan teléfonos X-1107 y X-1465. S-4527 24 agt.

PELUQUERIA, PEINADORA Y MANICURE

Se ofrece exclusivamente a domicilio, melenas 40, rizado Marcel 50, manicure 40, arreglo de cejas 40, se dan masajes con los productos Boncilla, será usted atendida con esmero y prontitud llamando al teléfono I-3523. S-4337 17 Ag.

SI DESEA vender su mantón, se lo compro, pagándole más que nadie; y si necesita uno de lo mejor, se lo vendo más barato que nadie. Concordia 8 y Aguila. Teléfono M-9392.

CORTE de pelo a sus niños por expertos peluqueros, estilo americano y francés. Niños, 50 centavos; niñas modelo Garzón, Ninón, Juana de Arco, 50 cts. Señoritas 60 cts. Peluquería PILAR, Aguila y Concordia. Teléfono M-9392.

FUERA canas. Obtenga un hermoso color negro o castaño, usando La Favorita, tintura instantánea vegetal a base de Quina. Estuche $1. De venta en boticas y sederías. Depósito: Peluquería PILAR, Aguila y Concordia. Teléfono M-9392.

PARA rizar su melena. Tenacillas Marcel, 60 cts.; rizadores alemanes 5 cts.; redecillas 20 cts.; crepé 30 cts.; ganchos, 5 cts. Tintura La Favorita $1.00 PILAR, Aguila y Concordia. Teléfono M-9392.

PILAR, Peluquería de señoras y niños; peinados $1; masajes 50 cts.; manicure 50 cts.; lavado de cabeza, 50 cts.; teñido del cabello desde $5; Corte de melenas 50 cts. Trenzas, moños, postizos, cabello, Aguila y Concordia. Teléfono M-9392.

MANTONES de Manila: mantillas, peinetas españolas; todos colores; trajes típicos de todas naciones y pinturas, maquillaje para artistas de teatro y cine. Alquiler de disfraces para Carnaval; pelucas y trajes para compañías de teatro y aficionados. PILAR, Concordia 8 y Aguila. Teléfono M-9392. 30922 29 jl.

¿TIENE UD. CANAS?

Use Walkyria Alemana; devuelve el color primitivo al cabello en una semana; fricción diaria. No contiene nitrato ni grasa, ni mancha las manos; evita caspa y calvicie. Pídase Farmacia Alcantarilla y Revillagigedo, M-1593, M-5075. Sedería "Isla de Cuba", Peluquería Llorens A-5451 y Boticas. 35312 31 jul

MECANICO, limpia y arregla máquinas de coser, cocinas de gas y calentadores. Precios: un peso cada cosa. Corrales,

Cariñoso homenaje de la Colonia española de Camagüey a nuestro director técnico señor M. Aznar

Fué una bella fiesta de fraternidad cordial en la que se exteriorizaron el afecto y la admiración al periodista que con sus crónicas, hace sentir inefables emociones al alma española

CAMAGUEY, julio 27. DIARIO. Habana.—Esta tarde se efectuó en el local de la Colonia Española, situado en Salvador Cisneros número 12, una cordial fiesta de confraternidad racial a la que fué invitado de honor nuestro querido Director Técnico, el señor Manuel Aznar.

El acto celebrado como homenaje por sus distinguidos compatriotas, tuvo por finalidad poner de relieve el cariño y admiración sincerísimos que por Aznar sienten los que, lejos de su patria natal, ven reflejados en sus crónicas inigualadas, las bellezas y los paisajes de su amada tierra, evocando su recuerdo cariñoso.

Estuvieron presentes, ocupando lugares de honor, además del Presidente de la Colonia, señor Armando Garrido ,el Secretario señor José Martínez; el Vicecónsul de España, señor Enrique García; el señor Arena, Presidente de la Cámara de Comercio, ocupando los estrados un centenar más de distinguidos elementos de la Colonia española de Camagüey.

Al descorcharse el champán, habló el Presidente social, señor Garrido, que en párrafos elocuentes hizo una cálida referencia de todo punto encomiástica a la patriótica labor de acercamiento hispano-cubano que, desde las columnas del DIARIO DE LA MARINA viene realizando con tanta fortuna el señor Aznar, de quien—textualmente—dijo "es todo un egregio maestro d eperiodistas este noble español".

Aseguró también el señor Garrido que todos los españoles de Cuba, hace tiempo que pronuncian con júbilo y veneración el nombre de Manuel Aznar.

"Para nosotros—agregó el señor Garrido—es el señor Aznar el mayor defensor de los intereses hispanos en Cuba". "Con pinceladas maravillosas nos transporta este admirable periodista a todas las regiones de nuestra querida España, que así podemos volver a ver, a través de su prosa cálida y sugerente". Y terminó el señor Garrido expresando: "De Aznar podemos decir, en verdad, que es un conquistador de la España Moderna".

Una indescriptible ovación siguió a la admirayle oración del señor Garrido que fué por ella justamente felicitado.

En un ambiente de palpable expectación, tal ansiedad había por escuchar la palabra de nuestro querido Director Técnico, irguió la reciedumbre de su simpática figura don Manuel Aznar, quien, con esa encantadora sencillez, tan peculiar en él, se dispuso a contestar al señor Garrido.

El señor Aznar anunció que sólo se proponía charlar con los amigos y compatriotas allí presentes, favorecido por el ambiente de fraternidad que se disfrutaba por todos, pero, ciertamente, aun sin proponérselo, fué conferencia lo que ofreció, y magistral, proyectando su elocuente verbo una clara y exacta visión de las distintas zonas del solar hispano.

Habló también Aznar del patriotismo de los españoles y entonces el regocijo del auditorio se vió trasmutado en férvida unción que, incontenible, al cabo estalló en formidable y clamorosa ovación de aquellas almas comprensivas y agradecidas.

Las más delicadas frases del discurso del señor Aznar fueron consagradas a la hospitalidad hidalguísima del pueblo cubano con las que supo forjar emociones no menos intensas al auditorio todo, renovándose con noble fervor, los aplausos, muy reiterados.

A estos siguieron las expresivas felicitaciones que de los distinguidos elementos allí reunidos recibiera, luego, el señor Aznar.

Como en Oriente, los españoles de Camagüey, sólo tienen grandes elogios para nuestro Director Técnico.

POLO, Enviado Especial.

EL REY ALFONSO Y EL PRINCIPE SON EXPOSITORES

8,000 delegados representando a 42 naciones asisten al congreso de aves de corral en Otawa

OTAWA, Canadá, julio 27. — (U P). — Ocho mil delegados, representantes de 42 naciones del mundo se encuentran en esta ciudad para celebrar un congreso de aves de corral.

Al abrirse hoy la conferencia, dió la bienvenida oficial a los delegados el vizconde de Willingdon, gobernador general de Canadá, en compañía del primer ministro del dominio, MacKenzie King. La sesión inaugural se celebró en el Auditorio. En nombre del Congreso, habló su presidente el Honorable Guillermo Phillips, ministro de los Estados Unidos en el Canadá, y jefe supremo de los cinco mil delegados venidos de la Gran República.

En el Parque de Landsdowne se exhiben diez mil pájaros, en edificios que el Gobierno canadiense ha convertido en auténticos palacios.

Se exhiben allí aves de todos los países, desde el más exótico ejemplar de la India al más vulgar americano, pero entre todos se destaca "Maizie", la gallina blanca Leghorn, de la Universidad de la Columbia Británica que posee el record mundial de postura de huevos. El año pasado puso un huevo diario.

El Gobierno canadiense ha preparado un soberbio programa de festejos en honor de los delegados. El martes 2 de agosto próximo, el príncipe de Gales y Mr Baldwin, primer ministro del Imperio Británico, que se hallarán ya en Otawa, visitarán al Congreso. El príncipe tiene varias aves en la exposición, lo mismo que su padre el Rey Jorge, el rey de Bélgica, el rey de España, el príncipe de Asturias y otros monarcas y personas reales de Europa y de Asia.

El Congreso se clausurará el cuatro de agosto. Cuba tiene su delegación al igual que España, Argentina, Brasil, Méjico Chile y Perú.

SE CONFISCARAN LOS BIENES DE LOS REBELDES

Los maestros y los agricultores serán en lo futuro lo que mantengan la paz

LOS MAESTROS Y LOS AGRICULTORES MANTENDRAN LA PAZ EN MARRUECOS

MADRID, julio 27 (A. P.)—El periódico "La Nación" refiriéndose al progreso que ha alcanzado la acción civil en el protectorado de Marruecos, dice que los éxitos en este terreno, aunque menos brillantes que en el de las armas, son más duraderos.

La campaña del desarme, agrega, es intensa y eficaz, pudiendo todo el mundo apreciar sus resultados inmediatos.

Según "La Nación", el Gobierno se propone convocar en breve oposiciones para maestros en la zona española, estableciendo numerosas escuelas, que junto con las escuelas agrícolas y otros trabajos y obras que se realizarán, abren un nuevo campo a las actividades de la juventud mora, acercándola más a España.

Termina el periódico oficioso diciendo que el Gobierno español cree que con los agricultores y los maestros realizará la labor más efectiva, esperando que el mantenimiento de la paz aumente las relaciones que unen a España y Africa.

SE CONFISCARAN LOS BIENES DE LOS REBELDES CONTUMACES

MADRID, julio 27 (A. P.)—La Dirección General de Marruecos y Colonias ha dictado un dahir, publicado en Tetuán por el jalifa de la zona española, haciendo saber que quedan todavía algunos contumaces respecto a los cuales, de persistir en su actitud, se adoptarán ciertas medidas de orden gubernativo y se procederá a la confiscación de todos los bienes de los huídos que antes del 15 de agosto no hayan hecho su presentación y entrega del armamento.

RECIBESE CON ENTUSIASMO A LOS REPATRIADOS DE MARRUECOS

MADRID, julio 27 (U. P.)—En distintos puntos de España se está tributando un entusiasta recibimiento a los soldados licenciados en Marruecos.

EL CUADRO DE INUTILIDADES PARA LA EXENCION DEL SERVICIO

MADRID, julio 27 (Prensa Aliada). —El "Diario Oficial del Ministerio de la Guerra" ha publicado el decreto de dicho departamento relativo a la modificación del cuadro de inutilidades que eximen a los mozos reclutados de prestar el servicio militar.

La disposición es importantísima y merece ser divulgada ampliamente.

La exposición del decreto dice que la ampliación de este cuadro ha puesto de manifiesto la necesidad de revisar las reducciones, a fin de excluir del servicio activo a los hombres que por falta de desarrollo orgánico, o padezcan tuberculosis en estado incipiente, afecciones a la vista y oídos o agudezas o deformamientos por los cuales puedan no soportar la vida militar.

También se hallan incluídos en el cuadro de inutilidades los tartamudos.

Se dictan reglas relativas a la interpretación que debe darse al concepto de "pies valgus" y a la falta de todos o algunos de los dedos de las manos o pies, como caso de inutilidades en el servicio.

En la parte dispositiva se hacen constar las causas que eximen totalmente del servicio militar.

Serán excluídos en absoluto aquellos que tengan talla inferior a un metro y cincuenta y cinco centímetros, y un perímetro torácico inferior a 58 centímetros. Igualmente lo serán los que padezcan tuberculosis en cualquier órgano de los aparatos respiratorios, los que sufran deformidad en el tórax, los que sufran la falta en la mano derecha del dedo índice o el pulgar o todos los de una mano.

Y también se exime totalmente a los miopes y a los que carezcan de dentadura o la tengan "inhábil", en las dos enfermedades, de la vista y de la boca, dentro de cierto grado que los facultativos han de discernir.

EN LIBERTAD LOS TERRORISTAS DETENIDOS EN BUENOS AIRES

B. AIRES, julio 27. (UP) Todas las personas detenidas con motivo de los recientes atentados terroristas uno en la agensia Ford y otro con la intención de destruir la estatua de Washington, han sido puestas en libertad por falta de pruebas. La policía cree que esos atentados fueron fraguados y perpetrados por los partidarios de Sacco y Vanzetti.

EL MARQUES DE CORTINA ASPIRA A OBTENER EL MONOPOLIO PETROLERO

EN ESPAÑA SE HARA LA REVISION DE LOS ARANCELES CON ARREGLO A LAS BASES DE LAS TARIFAS DE ADUANAS

En el decreto correspondiente se anuncian ya los aumentos que han sufrido veintiocho partidas del arancel que han sido modificadas, teniendo en cuenta diversos intereses nacionales

EL CAMBIO DE BANDERA EN LA MARINA MERCANTE HISPANA

El Ministro del Trabajo, señor Aunós ha terminado el estudio de la reglamentación del trabajo de la mujer, reconociéndose todos los principios de la ley actual y dando nuevas normas

MADRID, julio 27.—(AP.) La "Gaceta de Madrid" publica hoy un decreto anunciando la revisión arancelaracia con arreglo a las bases en que se fundan las tarifas aduaneras españolas. La revisión se hará por el Consejo Superior de Economía Nacional a partir del próximo día primero de octubre y las modificaciones que se introduzcan se conformarán a los intereses industriales del país, como es propósito del Consejo de la Eeconomía.

Se autoriza en este decreto una nueva impresión de los Aranceles de Aduanas con todas las modificaciones sufridas por diversos acuerdos adoptados desde su última impresión oficial.

En el decreto citado se dan a conocer las modificaciones que han sufrido ya veinte y ocho partidas del Arancel, que han sido aumentadas teninedo en cuenta los intereses nacionales, aumentos que empezarán a regir hoy mismo para aquellas mercancías que salgan de puertos extranjeros a las que sean aplicables esas partidas.

Entre esas madificaciones que hoy da a conocer la "Gaceta" figuran las rebajas acordadas a los aguardientes y rones, de acuerdo con lo estipulado en el tratado comercial hispano-cubano.

LA BANDERA DE LA MARINA MERCANTE ESPAÑOLA

MADRID, julio 27.—(AP.) A partir del día primero de enero del próximo año, la bandera de la marina mercante española, que estaba formada hasta ahora por tres franjas amarillas y dos rojas, será la misma bandera nacional del país y de los buques de guerra, o sea dos franjas rojas y una amarilla en el centro, esta de doble ancho que las otras. Esta noticia de la unificación de las banderas fué anticipada oportunamente por el DIARIO DE LA MARINA.

LA ACTUACION CULTURAL ESPAÑOLA EN HISPANO-AMERICA

MADRID, julio 27.—(AP.) El próximo curso de Fonética y Lírica Española de la Universidad de Puerto Rico lo presidirá el profesor, señor Navarro Tomás, del Centro de Estudios Históricos y director del Laboratorio de Fonética de Madrid.

El señor Américo Castro, profesor del mismo centro y catedrático de la Universidad Central, dará en el verano de 1928 un curso en Puerto Rico.

En el mes de septiembre próximo irá a Buenos Aires, el profesor Amado Alonso como director del Instituto de Filología.

LA REGLAMENTACION DEL TRABAJO DE LA MUJER

MADRID, julio 27.—(AP.) El ministro del Trabajo, señor Aunós, ha terminado el estudio de la reglamentación del trabajo de la mujer, reconociéndose todos los principios de la ley actual y dando nuevas normas complementarias, atendiendo a la especial condición de ese sexo.

El horario de trabajo se dispondrá en forma tal que sea respetada la noche, a fin de que las obreras tengan un descanso contínuo.

COMBINACION DIPLOMATICA DE SECRETARIOS

MADRID, julio 27.—(Informaciones).—En el ministerio de Estado se recibió una comunicación del Ministro de España en Lima manifestando que el primer secretario de la Embajada en aquella ciudad don Carlos Silvela conde de Valparaíso, salió para tomar posesión del nuevo destino de la misma categoría en la legación de España en Constantinopla.

El actual secretario en Constantinopla don José Beneyto ha sido trasladado al ministerio de Estado.

Por otra parte, ha sido ascendido a primer secretario, dejándole como tal en la Legación de México el señor don Luis Dupuy de Lome, que era secretario segundo en Guatemala y estaba en comisión en esta ciudad.

El anterior secretario en esta Legación, don Pedro de Igual, ha sido trasladado a Santiago de Chile.

CONTINUA LA MEJORIA DEL PRIMADO DE TOLEDO

TOLEDO ,julio 27.—(AP.) El cardenal Reig, primado de España y arzobispo de Toledo, sigue mejorando dentro de la gravedad.

Los médicos que le asisten, en vista de la mejoría que se ha operado en el prelado, han suspendido la publicación de boletines.

ESTADO DEL TIEMFPO EN ESPAÑA

MADRID, julio 27. — (AP.) El Observatorio Meteorológico anuncia buen tiempo. La temperatura máxima fué de 36 grados en Córdoba y la mínima de 10 en Salamanca y Pontevedra. La máxima y la mínima en Madrid fueron 30 y 14 grados respectivamente.

EL DOCTOR MOORE EN SANTANDER

SAN SEBASTIAN, julio 27.—(Informaciones).—El doctor Moore llegó hoy procedente de Burdeos visitando en Miramar á doña María Cristina, infante don Alfonso y la infanta Alfonsa Beatriz, hija ésta del infante don Carlos.

El doctor Moore saldrá mañana para Santander.

El marqués está apoyado por un grupo de capitalistas, creyéndose que se le conceda

MADRID, julio 27 (U. P.)—El marqués de Cortina, ex ministro de Hacienda español, con el apoyo de un grupo de fuertes capitalistas que tienen opciones a numerosos pozos petroleros en Rumania y otros países, va a presentar a la subasta para la concesión del Monopolio del Petróleo que se anunció recientemente en España por Real Decreto del 23 de junio último. Hasta se da como seguro que se le adjudicará el monopolio cuando se subaste.

Los comentaristas relacionan los propósitos del marqués de Cortina con una disposición, muy importante, que acaba de dictar el Gobierno. Hasta el presente, por decreto de la Dictadura, que la opinión recibió muy bien cuando se dictó, pero que demostró ser totalmente injusto y hasta cierto punto impracticable no podían pertenecer a empresas financieras los políticos que habían sido ministros de la Corona. Recuerda la gente que esa disposición se dictó precisamente contra el marqués de Cortina, cuando éste mostró oposición a ciertos proyectos de Primo de Rivera y fué deportado por el marqués de Estella a la isla de Fuerteventura, en las Canarias.

La disposición que ahora publica el Gobierno español modifica, atenuándolo, el real decreto sobre incompatibilidad entre los cargos de ministro de la Corona y consejero de empresas privadas. En realidad, anula la anterior prohibición a los ex ministros para participar en empresas que suministren artículos de cualquier clase al Gobierno. Con esto, el marqués de Cortina podrá asumir la presidencia de la Junta de Directores de la nueva organización.

El público ve la necesidad de la modificación y la recibe con gusto. Dícese en todos los círculos que en Inglaterra, país que el general Primo de Rivera está tomando como modelo para muchas de sus disposiciones, los ex ministros de la Corona británica son llamados frecuentemente a desempeñar cargos de importancia, en todos los órdenes de la organización financiera y mercantil inglesa. Y se cita en primer término el nombre de Mr. Reginaldo McKenna, ministro de Hacienda que fué del Rey Jorge y desde hace varios años director y alma de Midland Bank, uno de los más importantes si no el mayor de todo el Imperio Británico.

LA BASE AEREA QUE SE GESTIONA PARA LA CIUDAD DE MONFORTE, EN LUGO, SE DENOMINARA "LORIGA"

El Gobierno italiano cederá a España un dirigible que ya tiene dispuesto, a fin de que se hagan las prácticas para la línea aérea que se establecerá entre Sevilla y Buenos Aires

MADRID, julio 27, (UP.) — Una comisión de Galicia gestiona el establecimiento en Monforte de la base aérea central de Galicia, a la que se pondrá el nombre de Loriga, como homenaje a la memoria del infortunado aviador, héroe del vuelo de Madrid a Manila.

Por otra parte el financiero don Horacio Echevarriete ha dicho a los periodistas que posee la seguridad de que el puerto de Vigo será obligado enlace de Europa con la América del Norte. Esto confirma la noticia detallada anticipada por el DIARIO DE LA MARINA".

ITALIA CEDE A ESPAÑA UN DIRIGLE PARA PRACTICAS

MADRID, julio 27, (UP.) — De fuentes fidedignas se nos informa que el Gobierno italiano cederá un dirigible que ya tiene disponible a la empresa de la línea aérea Sevilla-Buenos Aires, a fin de que pueda servir de práctica a los aeronautas españoles que habrán de trabajar en dicha línea.

El señor Loring saldrá a este objeto muy en breve para Italia y es casi seguro que para septiembre venga a Sevilla un dirigible, donde se habrá ya terminado la erección del poste de amarre. En el plan de prácticas figuran vuelos dentro de España y a Italia y Alemania.

LA ESCUELA NAVAL DE BARCELONA

BARCELONA, julio 27, (AP.) — Las autoridades provinciales y el Ayuntamiento de la Ciudad Condal proyectan construir un nuevo edificio para la Escuela Naval de Barcelona, y se anuncia que cuentan con todos los elementos que precisen de las autoridades centrales.

EL SERVICIO CONTRA INCENDIOS EN BARCELONA

BARCELONA, julio 27, (AP.) — El servicio contra incendios de Barcelona va a ser mejorado considerablemente, a cuyo efecto el Ayuntamiento ha acordado adquirir nuevos coches, autos y material.

Se establecerán depósitos amplios de agua en diferentes puntos de la ciudad con el fin de evitar la carencia de este líquido en los momentos de mayor necesidad para sofocar un incendio.

LABOR DE UNA BRIGADA EN LA CIUDAD CONDAL

BARCELONA, julio 27, (Prensa Aliada). — La brigada de la policía del puerto de Barcelona ha prestado un servicio excelente durante el año 1926, según la memoria que acaba de publicar dicho cuerpo.

En el año citado llegaron al puerto de Barcelona 4,755 buques de vapor y vela, de ellos 3,256 españoles y 1,499 extranjeros, con 351,019 viajeros y 150,590 tripulantes.

De modo que han sido examinados por dicha brigada de Policía documentos y personas en número de 501,609, todo ello con la mayor escrupulosidad para evitar la entrada en España de comunistas, criminales, sujetos indeseables y falsos tripulantes.

MUCHAS CASAS DESALQUILADAS EN BARCELONA

BARCELONA, julio 27, (Prensa Aliada). — El presidente de la Cámara de la Propiedad Urbana, don Juan Pich, ha manifestado que cada día se nota con más intensidad una aguda crisis en la propiedad urbana de esta ciudad, hasta el punto de que en la actualidad hay de 14,000 a 15,000 cuartos desalquilados.

Bien es verdad que aquélla se refiere exclusivamente a los pisos de precios elevados pues, por el contrario, se nota una enorme escasez de los de precios modestos.

De los 14 ó 15,000 cuartos desalquilados, un 35 o un 40 por 100 se refiere a los de precios inferiores a 300 pesetas mensuales, mientras el 60 por 100 restante comprende los de 300 a 750 pesetas, también mensuales.

NUEVO EDIFICIO PARA LA EMBAJADA ESPAÑOLA EN LONDRES

LONDRES, julio 27, (Prensa Aliada). — El periódico "The Times" de esta capital, anuncia oficialmente la adquisición por el Gobierno español de un magnífico palacio para la Embajada de España en Londres. Está situado en Belgrave Square, una de las plazas más amplias y aristocráticas de la capital. La casa es conocidísima por su hermosura y belleza de líneas ajustadas al estilo arquitectónico, clásicamente inglés.

Perteneció en principio, al marqués de Devonshire y posteriormente a lord Pirrie, recientemente fallecido. Está dotada de seis salones de recepción y está aislada por magníficos jardines.

La compra viene a llenar una necesidad evidente por las deficiencias de la actual Embajada, que hacían precisa una mejor instalación para el representante de España en Inglaterra. La casa actual, aunque hermosa y bien situada carece de condiciones.

La casa futura reune todas las necesarias condiciones por lo que todos los españoles deben felicitarse. 'Es una adquisición que prueba la prosperidad nacional española" dice el "Times".

LA PANDERETA ESPAÑOLA

Los primeros años de Rafael Sánchez Mejías y su alto flamenquismo.—Una anécdota del famoso torero español

MADRID, Julio de 1927.—(Prensa Aliada).—No sólo ha de darse cuenta de las noticias hispanas que marcan el progreso y desarrollo de la nación. El cuadro de la vida española presenta diversos matices, muy opuestos unos de otros pero que constituyen algo profundo en ella y le dan su carácter.

Conocen ya los lectores la retirada del toreo del diestro sevillano Ignacio Sánchez Mejías. Que un torero de "tronío" se corte la coleta no es asunto para callado: ese torero cuenta cientos de miles de admiradores, y seguro es que en Hispano-America los tiene Sánchez Mejías entre el enorme número de españoles que vive en las repúblicas del hemisferio occidental.

Por eso han de resultar interesantes algunos detalles de la vida de este matador que ya no vestirá el traje de luces ante los públicos.

EL ESTUDIANTE FLAMENCO Y TORERO

A pesar de haber concurrido como estudiante a la Universidad, a las aulas de Medicina, en sus años mozos, es Ignacio la representación del flamenquismo. En perpetua contradicción con su temperamento y su destino, fué este temperamento lo único que en la vida no logró vencer. Se ha esforzado en vivir como un clubman; como tal viste, se aloja en hoteles grandiosos, viaja en automóviles de marcas principescas. Pero lo flamenco, que verdaderamente domina en Sánchez Mejías, no se aleja ni un momento de él.

Aparte de la momia "fantasiosa" de Rafael El Gallo, nadie ha habido como Ignacio Sánchez Mejías para pasear por la faz del mundo la pandereta española en sus manos ensortijadas. Todo lo que la fiera y la bella fiesta tiene de dramático y de magnífico, lo encarnaba él. Será muy difícil que los extranjeros puedan hallar sustitutivo adecuado a las arrogancias y a las flamenquerías de este hombre.

LA MULTIMILLONARIA Y EL MATADOR

Recordemos una de que fué teatro Santander. Estaba en la capital cantábrica en paso fugaz por España, la multimillonaria señora Vanderbilt, ávida de exotismo y de la España de Washington Irving. Asistió a una corrida en la que Sánchez Mejías era matador. Ignacio le mandó su rico capote de paseo para que durante la corrida decorase su palco. Al momento, la rica norteamericana le pidió un autógrafo. Enseguida, el torero trocó la rica seda del capote de paseo en cartulina y sobre ella con tinta de cartas, estampó su nombre.

Tal fué el regalo que ofrendó a la verdadera princesa del dólar: un autógrafo en un capote de paseo.

Por la noche, en el Hotel Real de Santander, se daba un baile al que asistieron los Reyes de España. La Vanderbilt y el torero bailaron y la multimillonaria se envolvía a modo de mantón en el capote que el lidiador le regalara. Dígase si es posible más bello, más detonante flamenquismo. Ni Próspero Merimée, ni Alfredo de Vigny, que plasmó en versos fantásticos la españolada célebre de "Dolorida", podían haber inventado nada mejor.

OTRO SON DE LA PANDERETA

Al torero que se va, el torerito que empieza. El "Niño de la Palma", también ídolo, aún no entronizado, de los circos taurinos, ha tenido últimamente un rasgo digno de todo el colorido y la "guapeza" que requieren los matadores de toros.

En Pamplona, en una de las corridas recientes de la feria de San Fermín, fué el gesto. Alternaba él con Belmonte "el fenómeno" y con Marcial Lalanda. Más antiguos que el "Niño" en el escalafón taurino, habían matado ya los dos primeros astados de la tarde con gran contento del público.

En el tercer toro, el primero que le correspondía, el "Niño de la Palma" torea de verdad: sabe hacerlo. Da verónicas con el capote, prende banderillas, pasa de muleta alto, natural y de pecho y mata de media estocada. Todo filigrana torera. Locos los navarricos le ovacionan y piden para el diestro la oreja. Se la concede el presidente de la fiesta. Sonriendo, corta el "Niño" el apéndice auricular y muy luego lo arroja con desprecio al callejón.

—"Pa qué quiero yo ezo... Ahí queda mi faena... Que la igualen",—dice, recordando sin duda la frase de Don Juan Tenorio al relatar sus aventuras.

Y al terminar la corrida toma presuroso el tren, marcha a Madrid y al día siguiente se casa con Consuelo Reyes, la bailarina que el público "jalea" y aplaude, y cuya boda en Chamberí, uno de los barrios más típicos de la Villa y Corte—Consuelo es chamberilera—alegran docenas de guitarras que ayudan al ritmo del zapateado y de las castañuelas, impuesto esta vez con donaire españolísimo a la música jazz y a la danza del "charleston".

LAS DETENCIONES A BORDO, EN LOS PUERTOS HISPANOS

Real Orden encaminada a acabar con las diferencias de criterio entre gobernadores y marinos

MADRID, julio 27. (Prensa Aliada) — El General Primo de Rivera ha dictado una real orden de verdadera importancia desde la Presidencia del Consejo de Ministros, que tiende a resolver las diferencias de criterio que surgen entre los gobernadores civiles y las autoridades de Marina, sobre detenciones que efectúa la policía a bordo de los buques que llegan a los puertos españoles.

Pusiéronse de manifiesto últimamente en forma aguda en La Coruña, al procederse a arrestar a tres individuos que llegaron en el trasatlántico "Cristóbal Colón", en su viaje desde Veracruz, Habana y Nueva York.

La real orden dictada ahora dispone que los funcionarios extraños a la Marina que tengan que ejercer en los puertos o aguas jurisdiccionales servicios o funciones a ellos encomendados, solicitarán la autorización de las autoridades de la Armada, interesando su asentimiento, y si fuese necesario o conveniente el auxilio que pudieran prestar, y que cuando la urgencia del caso no permitiera obrar así bastará con que se le dé conocimiento de lo ocurrido.

Para cumplimiento exacto de lo prevenido en el real decreto sobre pasaportes, referente a los extranjeros que indebidamente documentados lleguen al territorio nacional por la vía marítima, los funcionarios de Vigilancia a las órdenes de los capitanes del puerto se trasladarán a bordo de los buques que lleguen, con el fin de examinar en el mismo buque, antes del desembarco, los pasaportes, sellando los que estuvieran corrientes, a cuyos propietarios se les permitirá desembarcar, obligando a no salir del barco a los que no cumplan los preceptos legales.

Si a pesar de estas precauciones, algún pasajero que no tuviera la documentación en regla lograse desembarcar, será detenido por los funcionarios de la Policía y entregado al capitán del puerto.

Cuando deba realizarse la detención de algún pasajero, por estar judicial o gubernativamente reclamado, los funcionarios de Policía darán cuenta con anticipación al capitán del puerto, salvo en los casos de extremada y justificada urgencia.

En los casos en que los capitanes de puerto crean necesario practicar alguna información de policía, podrán desde luego encomendársela a los funcionarios de Vigilancia designados, los cuales darán cuenta del servicio a la Dirección general de Seguridad.

EL NOVELISTA WELLS, ATACA FIRMEMENTE A MUSSOLINI

LONDRES, julio 27 (U. P.)—En la nueva novela de H. G. Wells, titulada "Mientras tanto", se contienen violentos ataques contra Mussolini, el señor Baldwin, jefe del Gobierno de la Gran Bretaña y los líderes laboristas ingleses.

Mussolini es presentado como un charlatán, actor destructor y caníbal, y de los fascistas dice que las sufragistas de Londres los harían aficos. Según Wells, Italia es una prisión con torturas y tormentos.

Ridiculiza la administración de Baldwin en el asunto de la huelga general y el conflicto del carbón y se refiere a Winstton Churchill como a un ser atávico, probablemente morboso. Califica a Johnson-Hicks de monstruo que provoca políticas de violencia. Baldwin no es más que un propietario de minas de carbón.

Dice que los líderes laboristas son exhibicionistas y fatuos y no tienen ni habilidad para evitar una huelga general ni para continuarla.

La novela se refiere a un pasaje de la vida de Felipe Rylands, quien dice disfruta de un sueldo de $2,500, como paga de mineros y reyes, que gasta con su esposa en Ventimiglia.

PRIMO DE RIVERA DICE QUE ESTARA OCHO DIAS EN EL ESCORIAL TOMANDO FUERZA PARA GOBERNAR OTROS 4 AÑOS

Si bien no se han terminado aún las estadísticas sobre la recolección agrícola, es opinión general que la cosecha de trigo, aunque no mala, será insuficiente y habrá que importarlo

LA ASAMBLEA ES RECURSO PARA EXTENDER LA DICTADURA

Se publicó el reglamento de la Academia Española de Bellas Artes de Roma, creándose diez becas pensionadas: tres de pintura, 2 de escultura, 1 de huecograbado, 2 de arquitectura y 2 de música

MADRID, julio 27. (AP) A pesar de que no se han ultimado las estadísticas acerca de la recolección agrícola, es opinión generalizada entre los agricultores que la cosecha del trigo, que no es mala en el año actual, pero si deficiente, llegará solamentemente a 34 millones de hectólitros, lo que aconsejará al Gobierno a ordenar algunas importaciones con el fin de regular los precios dentro del país.

Las reservas son numerosas, pero la fijación del precio dependerá mucho de las medidas que adopten las autoridades, las cuales, según se tiene entendido, seguirán la campaña de años pasados importando trigo para evitar la subida de los precios.

PRIMO DE RIVERA DICE QUE TOMARA FUERZAS PARA GOBERNAR CUATRO AÑOS MAS

MADRID, julio 27. (UP) Ya está instalado en el Monasterio del Escorial el general Primo de Rivera, el cual declara que permanecerá allí ocho días descansando, tomando nuevas fuerzas para proseguir cuatro años más al frente del Gobierno.

LA ASAMBLEA NACIONAL ES UN RECURSO PARA EXTENDER LA DICTADURA DICE A.B.C.

MADRID, julio 27. (UP) El A.B.C. en un editorial de esta fecha, considera la Asamblea Nacional como una especie de expediente de demora, con el propósito de extender a un decenio el régimen dictatorial.

PARLAMENTOS PROVINCIALES EN VEZ DE LA ASAMBLEA NACIONAL

MADRID, julio 27. (Informaciones) Entre las diferentes opiniones emitidas por los elementos de la Unión Patriótica acerca de la Asamblea Nacional, figura la de que en vez de constituirse dicha Asamblea podrían instalarse parlamentos provinciales en todas las capitales de España y unificar más tarde las conclusiones y decisiones de tales parlamentos en una disposición general que sirviera de norma al Gobierno para constituir más tarde las Cámaras representativas dentro de la Constitución.

EL ESTUDIO DEL ESPERANTO EN ESPAÑA

MADRID, julio 27. (UP) En varias escuelas se ha inaugurado un curso gratuito de esperanto, el lenguaje universal.

EL JUEZ DE LOS SUCESOS DE SEGOVIA

SEGOVIA, julio 27. (UP) El coronel Peña ha sido nombrado juez militar para instruir las diligencias por los sucesos sediciosos ocurridos en la Academia de Artillería de esta ciudad.

10 BECAS PENSIONADAS PARA LA ACADEMIA ESPAÑOLA DE BELLAS ARTES EN ROMA

MADRID, julio 27. (UP) En la "Gaceta Oficial" se publica hoy el reglamento de la Academia Española de Bellas Artes de Roma. Se crean diez becas pensionadas: tres de pintura, dos de escultura, una de huecograbado, dos de arquitectura y dos de música. La Academia se organizará a base de un director, del personal subalterno y de los pensionados, y dependerá del Ministerio de Estado. Se asesorará de la Real Academia de Bellas Artes de San Fernando, sita en Madrid.

MAGNARD ATERRIZA VIOLENTAMENTE CON OTRA AVIONETA

MADRID, julio 27. (UP) En las proximidades de esta capital ha aterrizado violentamente una avioneta, procedente de París, que sufrió desperfectos. Su aviador, Luis Magnard, recibió lesiones de consideración.

De Nuestros Servicios Cablegráficos

EL GOBERNADOR DE MASSACHUSSETS Y SACCO-VANZETTI

BOSTON, julio 27. (AP) Hoy se tenía en esta ciudad la impresión de que la Junta Asesora para la investigación del caso de Sacco y Vanzetti ha elevado ya al gobernador Fuller su informe, parcial o totalmente, basándose la creencia en la visita que hicieron hoy a aquel los tres miembros de la Junta, por primera vez desde su nombramiento.

Como es habitual en muchas de estas visitas, ni el gobernador ni ninguno de los tres miembros de la Junta hicieron manifestaciones acerca de la entrevista. Los miembros de la Comisión, que son el Presidente Lowell, de la Universidad de Harvard, el Presidente Stratton, del Instituto de Tecnología de Massachusetts, y el exJuez Grant, llegaron a la Casa del Estado con sus carteras bajo el brazo, y estuvieron encerrados con el Gobernador en el despacho de este desde las 5 y 18 hasta las 5 y 36.

Los periodistas que esperaban a los miembros de la Junta para pedirles informes burlados, pues los tres salieron por la puerta del fondo del palacio. El Presidente Lowell rehuyó la caza que le dieron algunos repórters por los pasillos, mientras que el exJuez Grant, también hostigado por los periodistas, se limitó a decir:

—Señores, lo siento: pero no puedo manifestar nada.

El gobernador Fuller hizo anoche su segunda visita a la prisión de Charlestown, donde Sacco y Vanzetti esperan su decisión, en forma completamente inesperada.

Los funcionarios de la cárcel admitieron que el gobernador estuvo allí en la noche del martes, pero no quisieron decir por cuánto tiempo ni con quién habló. Se cree que además de Sacco y Vanzetti el gobernador quiso interrogar a Celestino Madeiros que dijo hace algún tiempo que una banda de malhechores de la que él formaba parte cometió el asesinato por el que están sentenciados a la última pena aquellos dos.

La pareja de reos continúa en huelga del hambre, aunque hoy Vanzetti tomó algún café en el desayuno.

EL CELEBRE DREYFUS IRA A NORTE AMERICA PARA GESTIONAR LA LIBERTAD DE SACCO Y VANZETTI

PARIS, julio 27. (AP)— El teniente coronel Alfred Dreyfus, retirado, militar que se hizo famoso mundialmente cuando le condenaron, siendo inocente, a larga pena de prisión en la Isla del Diablo, presidio francés de Cayena, irá a los Estados Unidos para gestionar la libertad de Sacco y Vanzetti, condenados a muerte por asesinato en Massachusetts.

Dryefus, que fué reinvindicado por el célebre escritor Emilio Zola, quien probó su inocencia, ha aceptado ser miembro de la comisión que se dirigirá en breve a los Estados Unidos para auxiliar en todo lo posible a los dos radicales condenados a muerte.

EN MEXICO LA AUTORIDAD ADOPTA PRECAUCIONES

CIUDAD MEXICO, julio 27.—(S. R.)—La Inspección General de Policía ha dictado instrucciones a todos los cuerpos de seguridad para que eviten todas las manifestaciones y atentados que pudieran surgir en los primeros días de Agosto contra la Embajada o Consulados de los Estados Unidos en México con motivo de la anunciada ejecución de los reos Sacco y Vanzetti, teniendo en cuenta las repetidas amenazas de los elementos comunistas de todo el mundo.

UN DICTADOR JUDIO DA ANIMO A LOS RADICALES

LONDRES, julio 27. — (UP). — Un dictador judío es la verdadera potencia que se oculta detrás de los nacionalistas radicales de Hankow, según despachos periodísticos recibidos de China. Se llama Cohen Moi-Sha. Es chino, y procede del barrio este de Londres.

Se refiere una historia circunstancial acerca del modo como Moi-Sha ha llegado a ejercer la dictadura virtual. Vino desde el Oriente siendo niño en compañía de su padre. Con la facilidad que tienen los niños para los idiomas, aprendió el inglés.

No satisfecho, Moi-Sha fué al Canadá y entró en una casa de comercio de Vancuver. Llegó a ser el dictador de los chinos residentes en esta ciudad, preparándose entonces para realizar sus sueños.

Leal a la Gran Bretaña, Moi-Sha reclutó entre los chinos un batallón y lo llevó a la guerra mundial. Tuvo en esta una excelente actuación militar y rehusó una condecoración por su heróica conducta bajo el fuego.

Al regresar a Canadá, terminada la guerra, se inscribió en la sociedad secreta Kwop-Tang Al pasar Sun Yat Sen, por el Canadá, Moi-Sha se le adhirió y fué uno de sus más eficaces lugartenientes.

En 1923 no pudo obtener ayuda para los nacionalistas de Cantón. Pero marchó a Rusia y obtuvo el concurso de ex-oficiales. De regreso a China trató de organizar a los cantoneses de acuerdo con las modernas teorías bélicas. Ahora, se dice que maneja las finanzas de los nacionalistas de Hankow, y que ha llegado a ser tan odiado de sus numerosos rivales, que ha sido necesario circular con frecuencia el rumor de su asesinato para que sus enemigos lo dejaran disfrutar de una paz relativa.

CONFLICTO ENTRE LOS DOS PODERES NACIONALISTAS DE CHINA

LONDRES, julio 27. — (AP).— Un despacho de Pekin a la Agencia Reuter dice que se considera inevitable un conflicto

PRIMERA SECCION DE ROTOGRABADO

DIARIO DE LA MARINA

Impreso en los talleres del DIARIO DE LA MARINA Habana. República de Cuba.

JUEVES, 28 DE JULIO DE 1927

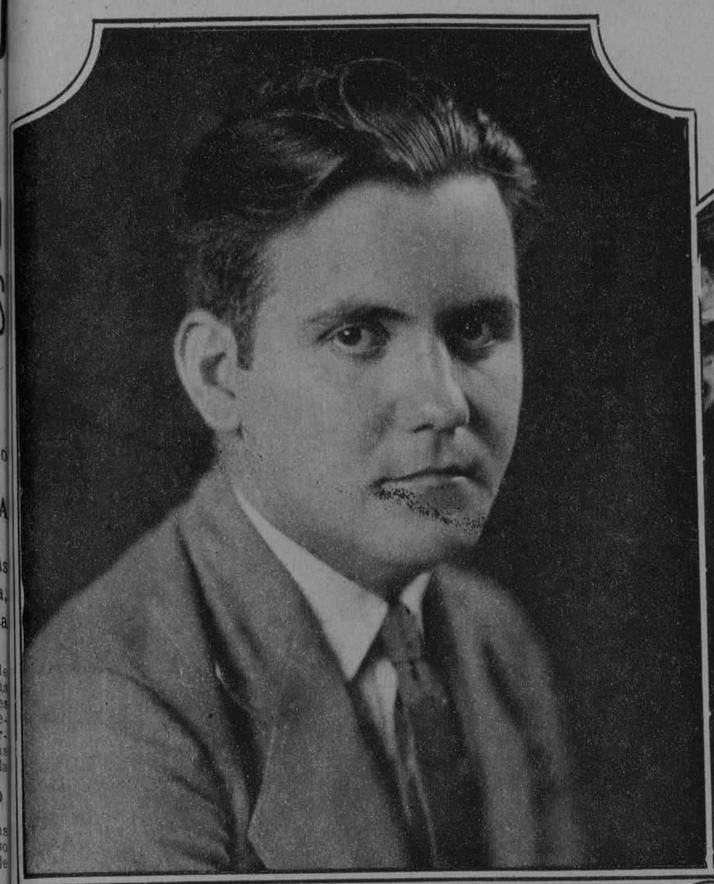

Juan José Sicre, notable escultor nombrado recientemente profesor titular de la Escuela de Pintura y Escultura de «San Alejandro» quien ha recibido tambien numerosas felicitaciones

Entusiasta despedida de los elementos politicos y sociales de nuestra capital, al emprender su viaje a Oriente el Presidente Machado

Armando R. Maribona, cuyo nombramiento de profesor auxiliar de la Escuela de Pintura y Escultura de «San Alejandro ha merecido los mayores plácemes del elemento culto de esta capital

La comisión de orientales que acompaña al Jefe del Estado en su viaje a aquella región

El Presidente Machado despidiendose de sus amigos desde una de las ventanillas del tren, en la Estación Terminal

Recibimiento hecho en Matanzas al Presidente y su comitiva

El Presidente de la República con un grupo de maestras que acudieron a saludarlo a su llegada a Jovellanos

El Presidente de la República con un grupo de maestras que acudieron a saludarlo a su llegada a Jovellanos

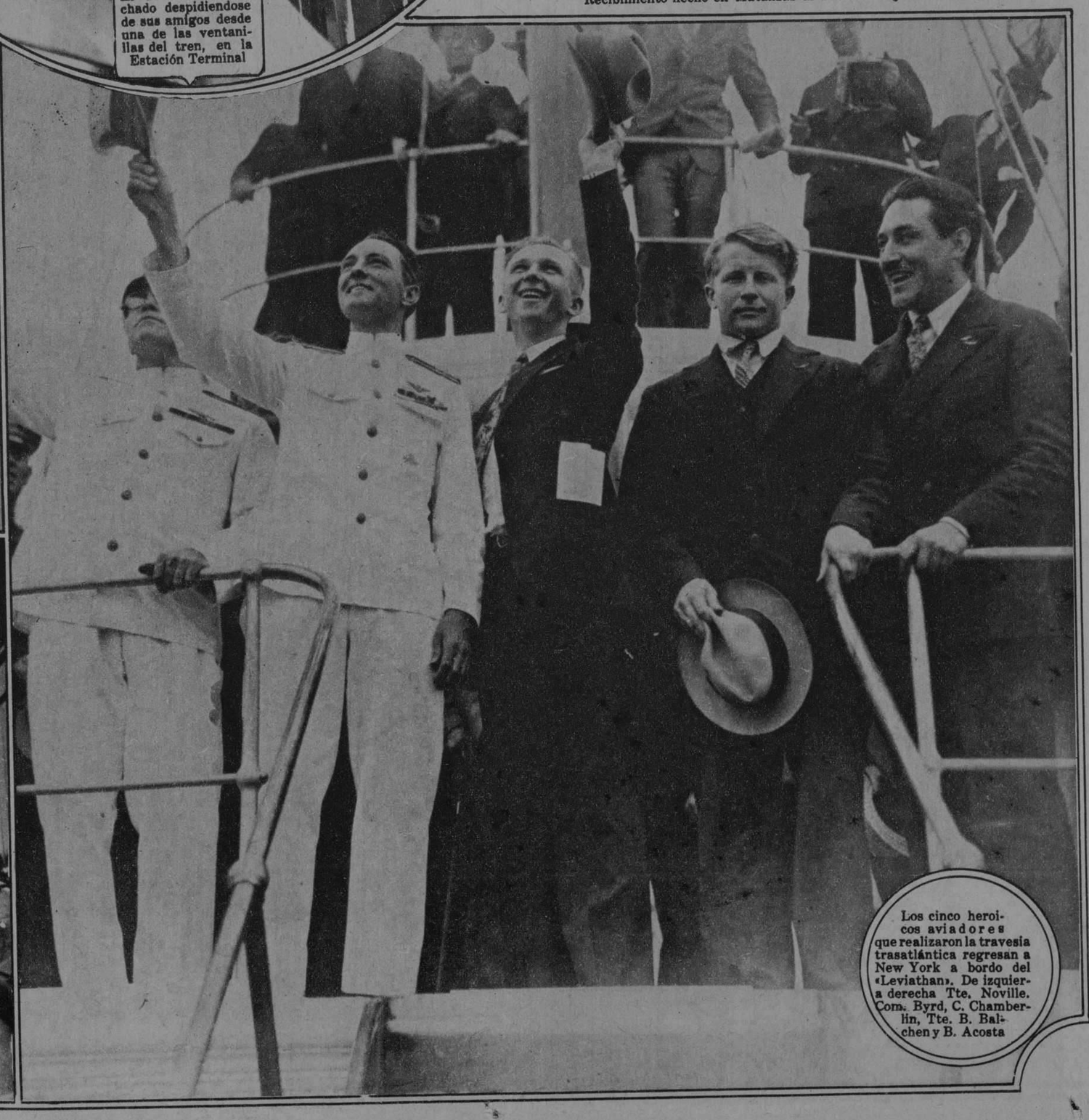

Los cinco heroicos aviadores que realizaron la travesia trasatlántica regresan a New York a bordo del «Leviathan». De izquierda a derecha Tte. Noville. Com. Byrd, C. Chamberlin, Tte. B. Balchen y B. Acosta

M.E.C.D. 2016

Alumnas de mandolina del Colegio «La Inmaculada» que tomaron parte en una fiesta reciente

Cuadro de la comedia «El Tiempo» que fué representada en la fiesta del colegio «La Inmaculada»

Directiva del Ropero del Catecismo de «La Anunciata» reunida en la iglesia del Sagrado Corazón, de los Jesuítas, con motivo del reparto de ropas a los niños

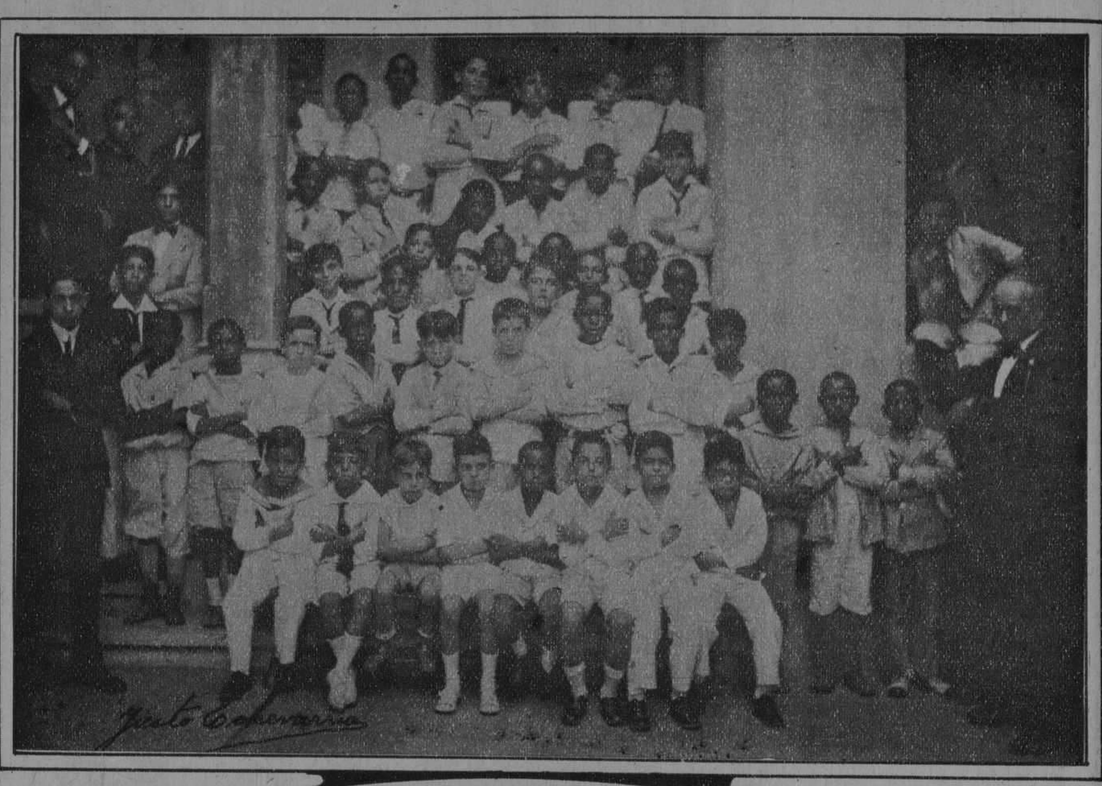

Grupo de niños del Catecismo de «La Anunciata» que hizo la Primera Comunión al terminar el curso 1926-1927

Presidencia del banquete de la Feración del Trabajo

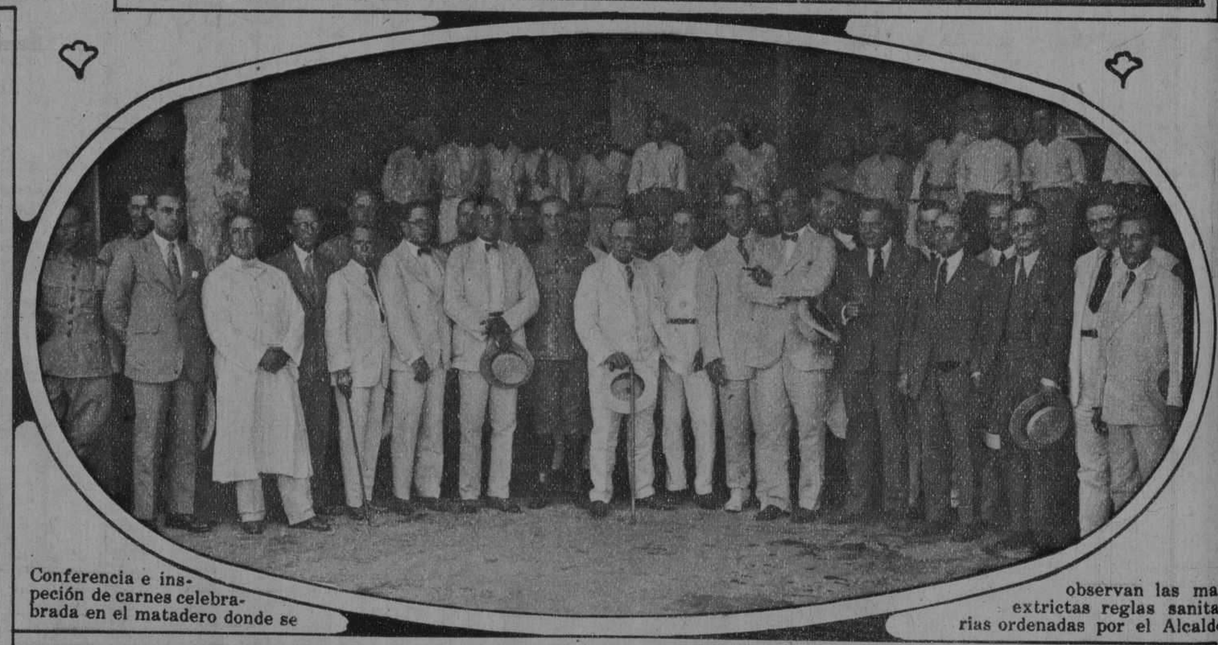

Conferencia e inspeción de carnes celebrabrada en el matadero donde se observan las mas extrictas reglas sanitarias ordenadas por el Alcalde

Srta. Amparo La Rosa y del Alba que contrajo matrimonio en el pueblo de Máximo Gómez con el señor Félix Diaz Guerrero

Lilian Gish y Lars Hanson en una escena de su última película

M.E.C.D. 2016

Sra. Adela Menéndez, culta escritora que dirige «Mi novela semanal», cuya publicación va adquiriendo cada día mayores simpatías

Hijas de María de Salford, Inglaterra, que concurrieron en peregrinación a la gruta donde apareció la Virgen de Lourdes

Henry Crochet, francés, que conquistó ultimamente el título de campeón de tennis en el torneo internacional celebrado en Europa

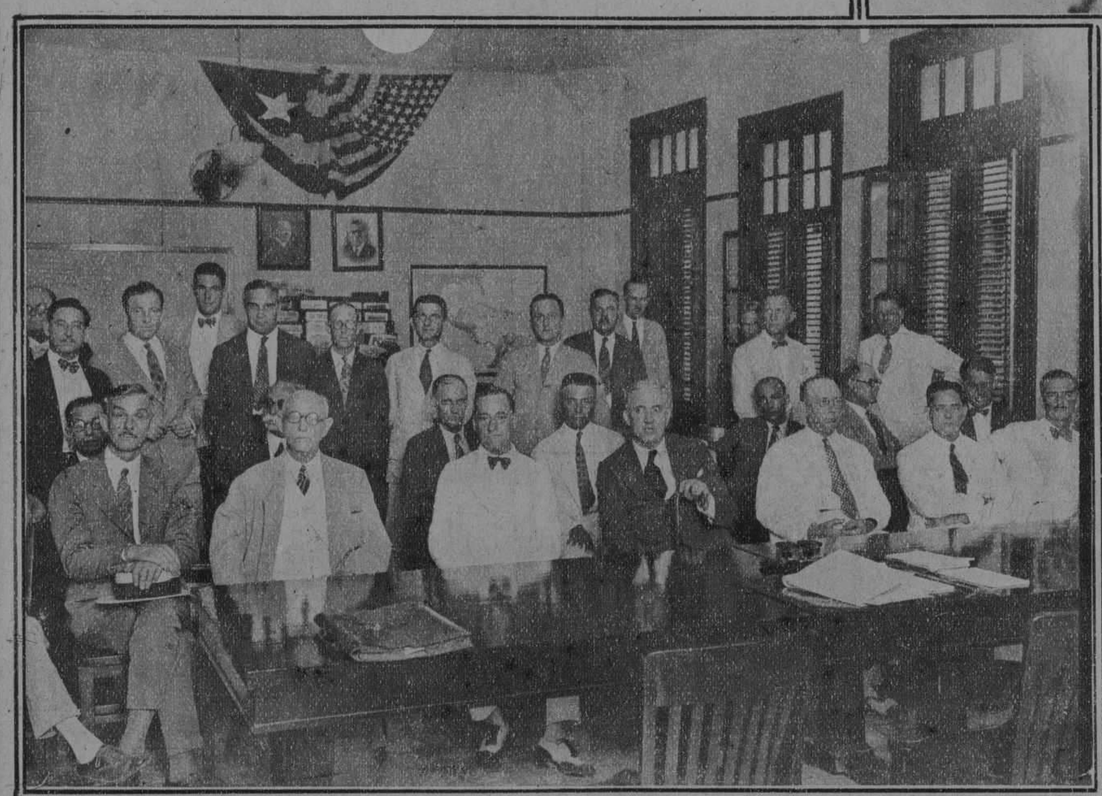

Los agricultores en la Cámara de Comercio Americana

El maestro Gonzalo Roig, popular compositor cubano que ha sido nombrado director de la Banda Municipal

El Mariscal Chang Tso-Lin que ha asumido el control de la política en el Norte de China, en la ceremonia celebrada en el Palacio Presidencial de Pekín

Presidencia del banquete ofrecido ultimamente al maestro Gonzálo Roig en celebración de su reciente nombramiento de Director de la Banda Municipal

M.E.C.D. 2016

Linda «girls» de Los Angeles, California, con el nuevo modelo de «sweaters» de baño hecho de franela, muy original y elegante

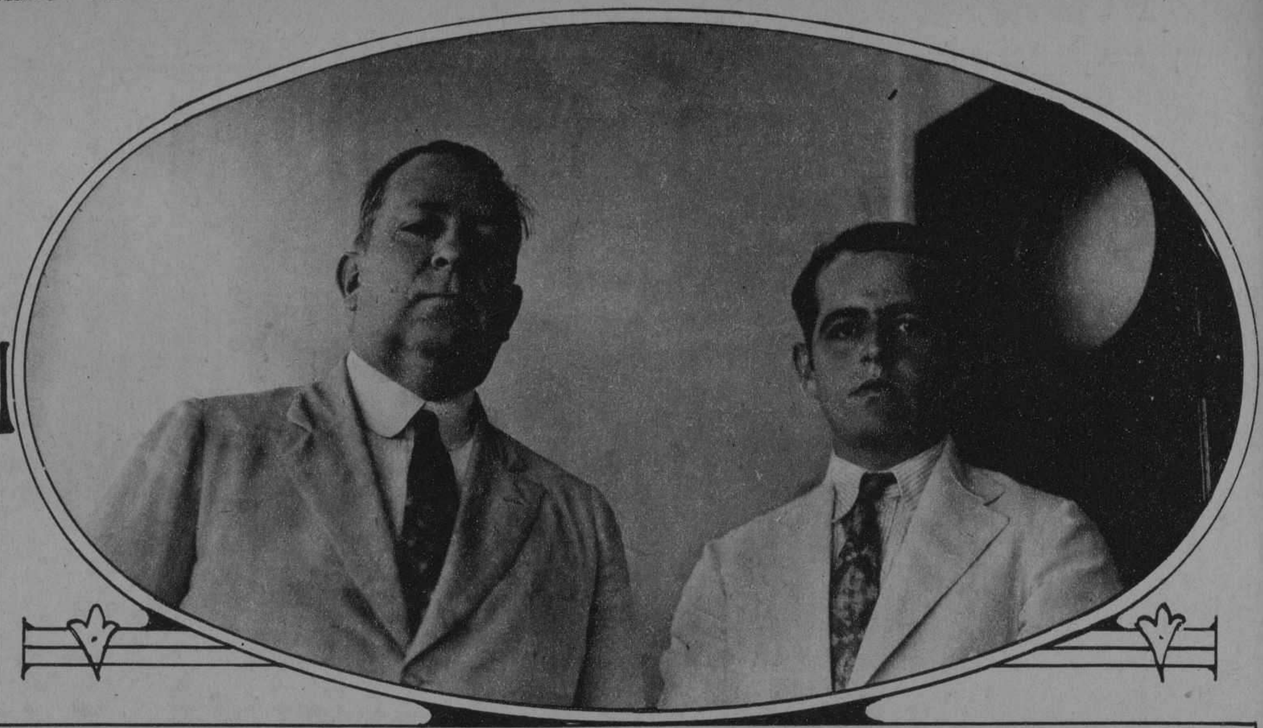

El hijo del Presidente de la República de Panamá, Sr. Roberto Chiari, acompañado del Cap. de Navio y Presidente del Tribunal Supremo de Guerra y Marina Dr. Julio Morales Coello, en el momento de desembar el primero con objeto de hacer una visita a nuestra ciudad

Llegada de la Compañia de Revistas Mejicanas que dirige la talentosa actriz Lupe Rivas Cacho

Con motivo de las fiestas de San Juan se celebró en la ciudad de Nuevitas un Concurso de Belleza, resultando electa reina la Srta. Consuelo Valdivieso. Componian la corte de honor: (2) Primera Dama Consuelo Fernández (3) Segunda Dama Dulce Ma. Mejides (4) Tercera Dama Blanca Seijido [5] Cuarta Dama Maria Pérez. Foto Julio Rodriguez Cabrera

Lupe Rivas Cacho, la linda tiple mejicana a su llegada a Cuba. Aparecen con ella en la foto el conocido empresario señor Ramiro de la Presa, el critico teatral de «El Mundo» Eduardo Héctor Alonso y Chamaco Longoria del «Heraldo de Cuba

Momento emocionante de la cogida que sufrió en Madrid el famoso torero español Gavira

El Ministro de Colombia en Mejico, de paso por esta ciudad, fué recibido y agasajado durante su corta estancia en nuestra capital por el Ministro de Colombia, Dr. Gutiérrez Lee, que aparece en la anterior foto

M.E.C.D. 2016