SECCION 1ª

EL TIEMPO
ESTADO DEL TIEMPO
LA NOTA DEL OBSERVATORIO
VEASE EN ESTA PAGINA

DIARIO DE LA MARINA

EDICION DE LA MAÑANA
INFORMACION CABLEGRAFICA MUNDIAL
POR NUESTROS HILOS DIRECTOS

SECCION 1ª

AÑO XCV.—NUM. 148. El periódico más antiguo de Cuba LA HABANA, DOMINGO 29 DE MAYO DE 1927.—SANTOS RESTITUTO, ELEUTERIO Y TEODORA Acogido a la Franquicia Postal 50 PAGINAS.—10 CENTAVOS

MUNICIPAL MADRID

LA REUNION DEL CONSEJO UNIVERSITARIO

Se efectuará mañana, lunes, toda vez que ayer no pudo tener lugar por falta de quorum

MODIFICACION DEL CONSEJO

En estos momentos predomina la impresión de que la Universidad será cerrada hasta Septiembre

SUSPENDIDOS LOS EXAMENES EN EL MES DE JULIO

En la mañana de ayer se entrevistaron con el señor Presidente de la República los miembros de la Junta de Inspectores de la Universidad Nacional. Al abandonar el palacio, declararon a los repórters, que habían dado cuenta al Jefe del Estado y al Secretario de Instrucción Pública del acuerdo tomado en la mañana de ayer, en el sentido de ratificar su acuerdo del día 4 de este mes, suspendiendo los exámenes en el mes de junio, por entender la Junta que los estudiantes pudieran no encontrarse preparados, y modificar el resto del acuerdo, en cuanto a la reanudación de clases en período extraordinario, ya que las circunstancias han variado, a reserva de que, más adelante, si la situación cambiase más favorablemente, recomendar otras medidas respecto de este último particular.

Por falta de quorum — dejaron de asistir los doctores Dolz, Martínez Prieto y Dihigo (E.) — no pudo celebrar sesión, ayer mañana, el Consejo Universitario en el despacho rectoral.

Concurrieron los Dres. don Claudio Mimó, Decano de la Facultad de Letras y Ciencias, Arístides Agramonte, de la de Medicina, el doctor Brower con el señor Rector interino doctor Solano Ramos y el señor secretario general de la Universidad, doctor Manuel de Castro Targarona.

Los reunidos con el doctor Solano Ramos convinieron en que cele-

Continúa en la página DOCE

Tratado de Arbitraje entre España y Chile

MADRID, mayo 28. (UP).—Se ha firmado un tratado de arbitraje entre Chile y España. El general Primo de Rivera y el ministro de Chile, al firmar el tratado, dicen que ha constituido un acto de gran cordialidad. Ambos personajes se cambiaron afectuosos abrazos.

El general Primo de Rivera entregó al ministro señor Mendoza la estilográfica con que se firmaron los documentos.

El ministro de Chile nos ha hecho las siguientes declaraciones:

"Hoy ha sido el día más grato que he pasado en España, resumiendo toda la orientación espiritual y política de mi misión".

El señor Mendoza, ha dimitido su cargo de ministro, siéndole aceptado.

Este es, por tanto, su último acto como diplomático en España. El Gobierno español y sus compañeros hispano-americanos lo han felicitado por sus éxitos.

En el tratado obliganse Chile y España a someter al juicio de árbitros las controversias que no puedan resolverse directamente. No podrán arbitrarse las cuestiones que hayan sido objeto de arreglos definitivos, limitándose el arbitraje a aclarar su interpretación.

Para el laudo de las cuestiones sometidas al arbitraje se recomendará con preferencia a un jefe de Estado de alguna república hispano-americana, un presidente de un tribunal superior hispano-americano, y otro formado por jueces y peritos españoles y chilenos.

El tratado permanecerá en vigor diez años.

El tratado establece que en cada caso particular ambas partes firmarán un compromiso especial y determinará el árbitro nombrado el alcance de los poderes, la materia en litigio, el plazo y los gastos del procedimiento.

Cuando se trate de casos de denegación de justicia podrá aplicarse a las cuestiones la legislación correspondiente a la ciudadanía de la persona afectada.

Al año de cumplirse su vigencia, podrá denunciar el tratado cualquiera de las partes signatarias.

El tratado se ratificará muy en breve en Madrid. Consta de siete artículos, y de un preámbulo en que se ensalza la amistad cordial y recíproca de ambas naciones, ajustándose el tratado al espíritu jurídico internacional compatible con el estatuto de la Corte Permanente de Justicia Internacional, instituída por la Liga de las Naciones.

Se Trata de Formar la Cámara de Comercio de Países Americanos

El jueves próximo se celebrará una reunión de la Asociación de Comerciantes con ese fin

El jueves de la semana próxima se celebrará una reunión en la Asociación de Comerciantes de la Habana para tratar del proyecto de constituir la Cámara de Comercio Panamericana, con residencia en Miami; cuyo organismo tendrá a su cargo la misión de promover el mutuo conocimiento de todos los elementos que constituyen las fuerzas vivas de es-

Continúa en la página DOCE

El Doctor Alfredo Zayas fué Despedido Ayer Afectuosamente

Con el objeto de atender a su salud pasará una temporada en las montañas de los E. Unidos

En el vapor americano "Cuba", de la Peninsular Occidental S. S. Co., embarcó ayer en compañía de sus familiares el expresidente de la República doctor Alfredo Zayas y Alfonso, que pasará una temporada en las montañas de los Estados Unidos.

Acudieron a despedir al ilustre viajero, el Vicepresidente de la República, señor Carlos de la Rosa; los Secretarios de Gobernación y de Guerra; el capitán de Navío señor Julio Morales Coello, ayudante naval del señor Presidente de la República; el Subsecretario de Estado, Miguel Angel Campa; el presidente del Senado, doctor Clemente Vázquez Bello y el senador señor Rosendo Collazo; el administrador de la Aduana de la Habana, doctor José María Zayas; el capitán Luis Santa María, ayudante del Jefe del Estado Mayor del Ejército; el brigadier Semidey, [illegible] Flores Recio Loguercuela, comandante Víctor de Armas; Camilo García Sierra; el capitán de la Policía del Puerto, señor César Ureña; el señor Enrique Cullmel; el tesorero general de la República, Diego Franchi; doctor Antonio Cueto; comandante Morales Briderman; el senador general González Clavel; señor Salvador Acosta Baró; Miguel Maribona; Juan Bruno Piña; doctor Enrique Porto; Agustín Echavarría; doctor Julián Tirso Valdés; Carlos Govea; Francisco Ortega; Saturnino Escoto Carrión; Enrique Aldabó; nuestro compañero en el periodismo señor Enrique Palomares; doctor Mario Pereira, Enrique Aruz; el catedrático del Instituto Provincial doctor Alfredo Bernal; Antonio Pardo Suárez; Amador de los Ríos, el senador Celso Cuéllar del Río; el exsecretario de Guerra y Marina general Montes; José Bueno Caremantes; señor José Torrientes; José Torroella; Fermín Samper; general Pedro Betancourt; Alberto Canadá; doctor José Manuel Carbonell, don Claudio González de Mendoza y otros muchos.

Varios ramos de flores le fueron ofrecidos a las señoras de Zayas y de Coll por familiares y amigos.

El doctor Zayas declaró en la Sección de la Moneda que llevaba en efectivo 200 pesos, por lo que pagó cincuenta centavos de impuesto de exportación.

LABOR DE LA ACADEMIA DE 'S. ALEJANDRO'

Con plétora de alumnos, mayor que en ningún año, terminó el curso en el expresado plantel

EXPOSICION DE TRABAJOS

Menocal, el artista de la manigua heroica, rompe una lanza por el arte clásico

Para el domingo venidero, 5 de junio, está señalada la apertura de la exposición de trabajos que durante el curso, ha efectuado, con singular brillantez, la Academia de Pintura y Escultura de "San Alejandro". El viejo plantel cuna de nuestro arte que propició el desenvolvimiento de nuestra cultura y amor por lo bello desde remotos tiempos coloniales, vibra en estos días con el entusiasmo que pone en sus alumnos la satisfacción de la labor rendida. Estudiantes que, sin mayores estímulos que la gloria, sin ambiente adecuado, en medio a la indiferencia general, trabajan y sueñan y durante largos años dedican esfuerzos persistentes y energías a perfeccionarse en la interpretación de la belleza, con una tenacidad que sólo una vocación muy honda puede dar a manera de escudo contra desilusiones y desengaños, que es generalmente la cosecha de estos señores.

Desde luego que ninguno de ellos piensa ahora así. Demuestralo el crecido número de los que este año han formado las filas estudiantiles: 810, cifra concreta la mayor que se recuerda en la historia de la Academia. En 1882, la matrícula era sólo de 262 y durante los años 1911 y 12,

Continúa en la página DOCE

ENTREGA DE ARMAS EN NICARAGUA

El almirante Latimer dice que castigará a todos aquellos que no entreguen sus armamentos

MANAGUA, mayo 28. (U. P.) — El almirante Latimer anuncia que si los rebeldes y las fuerzas liberales de Nicaragua no entregan todas sus armas, fusiles y ametralladoras, los Estados Unidos procederán a confiscarlas y a castigar a sus tenedores de acuerdo con los preceptos de las leyes nicaragüenses sobre la materia.

Añade el citado jefe norte-americano que ha dado parte al Departamento de Estado de Washington que el capitán William P. Richards, de Infantería de marina de los Estados Unidos, hizo uso del revólver en defensa propia, cuando dió muerte ayer al general Cabulla, jefe rebelde nicaragüense, en Chinandega.

CREACION DE DIRECCIONES EN HACIENDA

Se trata de crear cuatro y para ello se pedirá la necesaria autorización al Congreso

DESCONGESTION NECESARIA

La secretaría de Hacienda tiene hoy gigantescas proporciones y un hombre no puede atenderla

Desde hace poco, al efectuarse el cambio de Secretario en la Hacienda y sustituir al doctor Hernández Cartaya el joven abogado doctor Gutiérrez de Celis, declaró éste que era realmente abrumante la labor que las funciones del cargo hacían pesar sobre tan alto puesto. Y no porque ellas entrañaran la fiscalización de la hacienda y el estudio de los grandes problemas nacionales, sino porque el más leve expediente administrativo, conforme a las disposiciones de la ley, obligaba al Secretario de Hacienda a darle solución, teniendo a veces que firmar cuatro o cinco mil veces al día, en el interminable y aburrido expediente de todas las Secciones. Dijérase que eran todos los asuntos de la nación, colocándose diariamente sobre el despacho de un sólo hombre, para embargar su atención y consumir sus energías.

Efectivamente es así. Y ahora parece que se trata de impetrar del Congreso, la modificación de la Ley del Poder Ejecutivo para obtener que se creen cuatro grandes Direcciones Generales, las que tendrán a su cargo un grupo de secciones homogéneas, con facultades para resolver en las cuestiones simples, dejando los problemas interesantes y de alto vuelo, para ser tratados por el Secretario y Subsecretario del ramo y que éstos tengan tiempo a su vez para hacer una labor en consonancia con cuanto exije el país de esos elevados empleos.

El impuesto del timbre nacional; el del uno por ciento más tarde; los impuestos del cuatro y ocho por ciento sobre utilidades, impuestos sobre azúcares, sobre el consumo de gasolina, transportes y demás creados recientemente para la Ley de Obras Públicas han obligado a la creación de las oficinas pertinentes que los administren y fiscalicen.

El pago de las pensiones a los veteranos de la independencia, la jubilación de los empleados y funcionarios públicos; los adeudos del Estado; la Depositaría en sustitución del

Continúa en la página DOCE

EL DR. ORTIZ, MIEMBRO DE HONOR DEL COLEGIO DE ABOGADOS DE N. YORK

NUEVA YORK, mayo 28. (Informaciones).— Ha sido nombrado Miembro de Honor del Colegio de Abogados de esta ciudad, el doctor Fernando Ortiz, uno de los más notables juristas cubanos. El señor Ortiz saldrá en estos días en viaje de regreso a la Habana.

Estima el Tribunal Supremo que Debe Cumplirse la Pena de Muerte Impuesta a Weyler y Pozo

En la mañana de ayer, la Sala de lo Criminal del Tribunal Supremo remitió a la Secretaría de Justicia, la exposición que dirige al Gobierno relacionada con el proceso seguido contra Venerando Weyler Elizondo y Agustín Pozo Rodríguez, condenados a subir al patíbulo, por sentencia ya firme, en la causa que se les siguió con motivo de la muerte del sirio Alberto Mtanes Ganen.

Como lo aseguramos, en la exposición aludida el Tribunal, por el voto unánime de sus componentes, considera que la terrible sentencia debe cumplirse, pues no existen razones que aconsejen la conmutación de la pena impuesta, que es el mismo criterio que en informe sustenta el Jefe del Ministerio Público, doctor José Clemente Vivanco.

Depende ahora la ejecución de los reos de lo que resuelva el Jefe del Estado.

La Universidad de la Habana y la Fundación Americana Rockefeller

Para buscar la cooperación de ésta se ha dado un voto de confianza a Solano Ramos

En la reunión del Claustro de Profesores de la Facultad de Medicina celebrada ayer tarde, propuso el señor Decano, doctor Arístides Agramonte, una expresiva felicitación al señor Rector interino, doctor Solano Ramos, por las celosas y felices gestiones que ha realizado hasta lograr que la Fundación Rockefeller resuelva cooperar al auge de la Facultad y de la Universidad de la Habana.

Aprobado por aclamación lo propuesto por el doctor Agramonte, fué comisionado el doctor Mendoza, secretario de la Facultad, para trasmitir ayer mismo al doctor Solano Ramos la felicitación de sus compañeros.

Tambien fue aprobado, por unanimidad, un voto de confianza al doctor Solano Ramos para que, en nombre de la Facultad, prosiga dichas gestiones en todo lo pertinente para llevar a vías de hecho la generosa cooperación de la Fundación Rockefeller.

LAS NOVIAS Y EL VESTIR DECOROSO

En Italia se organizará una lotería para las jóvenes que prometan vestir con decoro

VERONA, mayo 28. — (AP) —Se ha iniciado una campaña práctica contra el vestido inmoral y con el fin de libertar a las mujeres italianas del dominio de la moda de París. La patrocina la rama local del Comité Nacional para la corrección de las modas.

Con la bendición de la Iglesia y la aprobación del Gobierno de Roma el Comité ha fundado una revista quincenal de la moda, que tiene carácter oficial. El obispo Cardinale, jefe del Comité local, ha publicado un manifiesto dando a conocer sus propósitos.

"En apoyo de la lucha para la nacionalización y moralización de las modas femeninas, que se realizan bajo el patronato de la Reina Elena —dice el manifiesto del obispo Car-

Continúa en la página DOCE

Permanece a Bordo del "Máximo Gómez" el Sr. Bethancourt

Aunque nada en definitiva se ha resuelto ayer, espérase que el decreto de expulsión sea revocado

Nada habíase resuelto hasta ayer por la tarde respecto de la expulsión del territorio nacional del señor Cayetano Bethancourt, preso en el "Máximo Gómez" y sujeto al expediente que se tramita en la Secretaría de Gobernación. Las gestiones hechas por la colonia canaria y distinguidas personalidades, nada obtuvieron aún, pero se cree que en definitiva será revocado el decreto.

Y ayer por la tarde, el señor Bethancourt permanecía en el "Máximo Gómez" con su equipaje, decidido, según el decir de sus amigos, a trasladarse a bordo de cualquiera de los barcos que salgan para Europa de modo espontáneo.

EMBARCARON AYER 49 ASIATICOS

En el vapor americano Siboney embarcaron 49 chinos residentes, que van a viajar a su país.

Estos asiáticos se proponen regresar a Cuba, después de permanecer una temporada en su lejana patria.

UNA CARIÑOSA DESPEDIDA AL GRAL. CROWDER

Elementos del mundo oficial y de nuestra sociedad despidieron al embajador de los E. Unidos

SE TOCARON LOS HIMNOS

Mr. Crowder aseguró que donde quiera que fuese recordaría con viva simpatía este país

En la mañana de ayer embarcó para los Estados Unidos, a bordo del vapor "Siboney", el Embajador americano general Enoch H. Crowder que permanecía en Cuba desde 1921, intensificando desde aquella fecha, en las funciones de su misión, las más estrechas relaciones con la sociedad, llegando a captarse sentimientos de verdadero respeto y consideración. Su marcha, que acaso sea definitiva, puesto que tras los meses de este verano se acogerá a la jubilación a que lo impelen su edad y el trabajo agotante de los últimos años, hizo reunir en el muelle a numerosas personalidades, que testimoniaron al diplomático una cariñosa despedida. En nombre del Presidente de la República, general Machado, la ofreció su Ayudante Naval doctor Morales Coello, haciéndole presente los sentimientos de amistad sincera y grata recordación que dejaba en las esferas del Gobierno.

El general Crowder aseguró que en ningún momento podría sentirse desligado de Cuba, cuya prosperidad admiraba y había visto de cerca durante estos últimos años y que si no volvía, donde quiera que rindiera su jornada de la vida, mientras latiera su corazón, habría de recordarla con cariño.

La esplendente mañana había congregado una concurrencia selecta en los muelles. La Secretaría de Estado, envió a los funionarios de mayor relieve y la Banda del Estado Mayor con el capitán Molina Torres saludó al Embajador con las notas del himno americano y el himno na-

Continúa en la página DOCE

BANQUETE DE DESPEDIDA AL DOCTOR STINCER, PRIMER BECADO DEL "CENTRO ASTURIANO" QUE SALDRA PARA EUROPA

El doctor Stincer visitará España, Alemania, Francia y otros países en representación del cuerpo facultativo de la casa de salud "Covadonga". — El acto resultó brillante y cordial

Anoche ofreció un homenaje de despedida el Cuerpo Facultativo de la Casa de Salud "Covadonga" al doctor Stincer, primer becado del Centro Asturiano, que en representación del cuerpo facultativo de la casa de Salud "Covadonga" visitará a España, Francia, Alemania y otros países.

El acto tuvo lugar en el Gran Hotel América. Esmeradísimo el servicio. Exquisito el menú. La más cordial alegría imperó entre los comensales.

En la mesa presidencial, junto al doctor Elpidio Stincer, ocuparon puestos los señores siguientes: doctor Agustín de Varona y González del Valle, Director de la "Covadonga", el doctor José Presno y Bastiony, Sub-Director; don Manuel Muñiz, Presidente del Centro Asturiano; Enrique Cima, Secretario del Centro; Manuel Pérez Tárano, presidente de la Sección de Asistencia Sanitaria, el señor Francisco García Méndez, Administrador de la "Covadonga" y la señora María Morales de Stincer.

Asistieron también el señor Valentín Menéndez, vice-presidente de la Sección de Asistencia Sanitaria; Adolfo Peón y el doctor Adolfo Saret. Ex-regente de la farmacia; los doctores Díaz Aguirre Albertini, Jacinto Menéndez, Juan de la Puente, Rodolfo Pérez de los Reyes, Amador Guerra, Emilio Romero, Nicolás Puente Duany, Arturo G. Casariego, Rafael Jacobson, Ignacio Toñarcly, Roberto Tiaut, M. Aurelio Serra, Eraclio López, Bernabé Mencía, Ricardo Silveira, José Bisbé, Pedro Kourí, José Centurión, César Cabrera Calderín, Eduardo Ortiz, Miguel Suquet, José March.

Enfermeros Ismael Remis y Benigno Peláez, doctor Francisco Padrón, Manuel Viamonte, Teodoro Valledor, Alejandro Vergara, Ricardo Madina y José R. Valdés Anciano.

Los señores Juan Rodríguez y Benjamín Menéndez.

LOS BRINDIS

El doctor Varona, con su elocuencia acostumbrada, agradeció aquella demostración del cuerpo médico al compañero, merecedor de toda consideración por sus dotes de caballerosidad, su valer científico y encomió al Centro Asturiano y a su Directiva, haciendo presente al doctor Stincer, que cuando llegara a Asturias se encontraría en su propia casa, en su hogar pues Asturias para los hombres que luchaban en el seno de su colonia en cualquier orden de cosas tenía los brazos abiertos y se encontraría allí en los brazos de verdaderos hermanos.

Habló después el Presidente de la Sección de Asistencia Sanitaria, que como siempre supo llevar al ánimo de sus oyentes la fraternal labor del Centro Asturiano, y felicitó al cuerpo médico por las demostraciones que en todo tiempo brindaba al Centro Asturiano de su cooperación y de su afecto.

El Secretario del Centro Asturiano, señor Cima, puso de relieve la democracia que ofrecía el cuerpo facultativo de la "Covadonga" al despedir cariñosamente a un compañero, haciendo partícipe de aquella demostración a la representación del Centro, y celebró que las manifestaciones de todos corroboraran una vez más su adhesión al Centro Asturiano, en el que maestros, dis-

Continúa en la página DOCE

ESTADO DEL TIEMPO

CASA BLANCA, mayo 27. — A las 12 p. m. — DIARIO, Habana. —Estado del tiempo, sábado 7 a. m. Ha continuado descenso general de la presión. En la Isla ligeramente bajo la normal en el Golfo de México buen tiempo barómetro bajo, vientos de región sur frescos, en Atlántico sur de Bermudas barómetro normal, buen tiempo, vientos variables. Pronóstico Isla: Buen tiempo hoy y el domingo excepto algunas turbonadas después de medio día especialmente en mitad oriental. Vientos variables más frecuentes del Nordeste al Sudeste flojos a moderados.

Observatorio Nacional.

Continúa en la página DOCE

LA PIÑA DE CUBA EN LOS E. UNIDOS

Durante el año de 1926 nuestro país envió a Norteamérica piña por valor de $2,000.000

WASHINGTON, mayo 28. (U.P.) Las estadísticas del comercio entre Latino-América y los Estados Unidos demuestran que, en 1926, Cuba envió a Norte América piñas por valor de dos millones de pesos y Puerto Rico por millón y medio. De todo Latino-América los Estados Unidos importaron frutas frescas valuadas en más de $33.000.000, sin contar los grandes embarques de piñas, plátanos y otros de Puerto Rico.

Monseñor Alberto Méndez, que ha sido nombrado cura Párroco de la Iglesia de Monserrate, por fallecimiento de Monseñor Emilio Fernández.

(Véase la información en la pág. 24)

EL PRESIDENTE DESEA QUE EL PROYECTO DE REFORMA SE ESTUDIE DETENIDAMENTE

UNA PRORROGA DE DOS AÑOS, SOLAMENTE, CON ABOLICION DE TODA POSIBILIDAD REELECCIONISTA, SERIA ACASO LA SOLUCION MEJOR ACEPTADA EN PALACIO

"NADA DE BRAVAS NI PRECIPITACIONES" ES LA CONSIGNA PRESIDENCIAL

Desde que la Cámara envió al Senado el proyecto de reforma de la Constitución y prórroga de Poderes, se viene anunciando la aprobación senatorial de manera inmediata. Sin embargo, pasan los días, transcurren las semanas, y el Senado no otorga su aprobación tan fácilmente como se había supuesto. ¿En dónde residen las causas de esa demora? En dificultades de algún orden secreto? Ciertamente que no. No sería extraño que la lentitud del procedimiento senatorial obedeciera al convencimiento de que tal manera de actuar es bien acogida en Palacio, donde acaso haya oído el Presidente de la Alta Cámara, señor Vázquez Bello, las primeras palabras en favor de un retoque importante, que transforme muchos de los artículos aprobados en la Cámara de Representantes. "Nada de bravas ni precipitaciones", puede ser muy bien la consigna íntima del Presidente a sus mejores amigos.

Puestos ya esos amigos a escuchar la opinión del General Machado, pudiera ser que no estén actualmente tan convencidos como lo estaban en favor de una prórroga de cuatro años, con todas las consecuencias, que tanto irritaron al país, provechosas y suculentas para Representantes y Senadores.

Una prórroga de dos años, estableciendo de ese modo el período presidencial de los seis años y aboliendo para siempre la Reelección, sería acaso la solución que con más agrado se aceptaría actualmente en Palacio. De ahí surgen todas las demoras, todos los plazos que el Senado se va tomando antes de pronunciarse definitiva e irremisiblemente en favor del Proyecto. La Comisión hará, pues muy pronto una serie de modificaciones muy importantes, probablemente, y el proyecto que de sus manos salga, no se parecerá mucho al que aprobó la Cámara. Esta es, al menos, la impresión que nuestro reporter recogió ayer en un grupo de Senadores, afectos todos, muy afectos al general Machado.

NUEVO PLATANO LIBRE DE PLAGAS

Se encuentra ya en proceso de producción en la Escuela Imperial dedicada a Agricultura tropical

WASHINGTON, mayo 28. (U.P.) Un nuevo plátano, libre de la enfermedad de Panamá, se encuentra en proceso de producción en la Escuela Imperial de Agricultura Tropical de San Agustín, en la isla de Trinidad, según anuncia la Secretaría de Comercio.

La Junta de Mercados del Imperio Británico ha concedido a dicha Escuela los recursos suficientes para hacer estudios e investigaciones al objeto de hacer al plátano inmune de dicha plaga, que es una de las más serias que afectan al cultivo del plátano.

CURSILLO ESCOLAR EN EL SURGIDERO

El discurso del Dr. Ramiro Guerra Superintendente general de escuelas fué muy aplaudido

SURGIDERO DE BATABANO, mayo 28.— DIARIO, Habana.— En los amplios salones del Casino Español de esta localidad se celebró esta tarde un cursillo escolar, resultando una de las más brillantes fiestas efectuadas hasta el presente, y a la que asistieron más de ciento cincuenta profesores de los distritos de La Salud y Quivicán.

Concurrieron al acto los inspectores escolares señores Miranda, Valdés Prado y Diego González, este último del término municipal de San Antonio de los Baños, presidiendo el acto el incansable superintendente general de escuelas de la República, doctor Ramiro Guerra, director del DIARIO DE LA MARINA.

Varios oradores hicieron uso de la palabra y al tocarle en turno al doctor Ramiro Guerra, lo hizo de manera admirable, cosechando aplausos por la manera brillante como lo hizo.

La concurrencia fué obsequiada con un espléndido buffet servido por los hermanos Moás.

Una gran concurrencia llenó los salones del edificio que ocupa el Casino Español, donde se celebró el acto.—Corresponsal.

DELEGADO CHILENO PARA LA HABANA

El señor Emilio Bello traerá la representación de su país a la conferencia panamericana

SANTIAGO, Chile, mayo 28.—Ha sido nombrado presidente de la delegación chilena en la Conferencia Pan-Americana que se celebrará en la Habana el año próximo, el señor Emilio Bello Codesido, expresidente de la delegación chilena en la Asamblea de la Liga de las Naciones.

EL LICENCIADO ISIDRO FABELA, QUE FUE MINISTRO DE MEJICO CON CARRANZA NOS HACE ALGUNAS DECLARACIONES

Lamenta vivamente que hayan sido mal interpretadas por algún periódico sus manifestaciones hechas en un discurso tratando de la situación internacional de Hispano-América

FERVIENTE ADMIRADOR DE CUBA Y DE SU HISTORIA

Proveniente de Veracruz y con destino a París donde se instalará indefinidamente con su familia, el ex-ministro del Presidente Carranza y representante diplomático de México en el A. B. C., Francia, Inglaterra, Italia y Alemania, doctor Isidro Fabela, nos hizo las siguientes declaraciones:

"Si no admirara y amara tan entrañablemente a Cuba desde mis años mozos; desde que José Martí me enseñó a amar a su patria y a la libertad; y si no estuviera habituado por mis actividades de diplomático, político y escritor, a errores inevitables y a la mala fe de ciertas agencias de información mundial cuyos fines políticos son notorios, me sentiría lastimado por los artículos que uno o dos diarios de la gentilísima capital cubana mal enterados por tales fuentes, publicaron, no hace mucho, a propósito de un discurso mío sobre la situación internacional de nuestra América Latina, en el cual aludía a la pujante República cubana.

Pero, acostumbrado, por una parte, a la tedenciosa información de esas agencias que a las veces logran su objeto intrigando y poniendo en mal a los hispano-americanos entre sí; y, por la otra teniendo confianza en el espíritu justiciero del glorioso pueblo cubano, y fe de que la rectitud de mis sanos propósitos sea unánimemente reconocida, debo declarar, con la frente muy alta, al llegar al propio corazón de este siempre erguido pueblo de Cuba, que cuanto he escrito, que cuanto he hablado, que cuanto pienso y deseo respecto a la gallarda nación antillana, no es, no ha sido ni será sino en su honor o beneficio, y nunca, jamás, en palabra o pensamiento que pudieran herirla en su historia, en su dignidad y en su patriotismo.

He atacado en libros, conferencias y discursos a quienes impusieron por la fuerza a los veteranos constituyentes de la guerra de Independencia, — la ex-enmienda Platt, que ahora es ley constitucional en la Isla, ley federal en los Estados Unidos, y ley internacional entre los dos Estados. He dicho, que el tristemente célebre apéndice, no es justo ni necesario, por lo que debe desaparecer. Es decir, que yo he trabajado en la cátedra, la tribuna y la prensa, por lo mismo que ofreció trabajar y de fijo estará trabajando el Presidente Machado: por la reforma o cancelación del apéndice importuno y molesto que inventara el famoso y mal pan-americanista Root.

Por lo demás, ni los cubanos de antaño ni los de ogaño tienen culpa alguna en las imposiciones fatales del imperialismo nórdico que se entromete en los negocios domésticos de México, Cuba, Centro-América, etc., cada vez que puede; pero no cumpliríamos nuestro sacratísimo deber de pueblos amantes de la libertad, si aceptáramos sumisos y sin protesta, las flagrantes intervenciones de la Gran Potencia porque este procedimiento, hay que confesarlo, en vez de sernos útil nos dañaría más.

A bordo del "Cuba", mayo 28, 1927.

SUSCRIPTORES:

Para anuncios económicos en horas de oficina llame a los teléfonos M-4115 M-3378

Después de las cinco de la tarde y en días festivos llame al Teléfono A--3856

PARA SUSCRIBIRSE LLAME AL M-84-04

DIARIO DE LA MARINA
ALCANCÍA DEL NIÑO

Sírvase ordenar una suscripción a nombre del señor _____

vecino _____

Ciudad o pueblo _____

Provincia _____

(Nombre del niño)

(Domicilio del niño)

(Ciudad o pueblo) (Provincia)

Si la suscripción es para el interior de la República, debe especificarse en el cuadro del capón si es por trimestre, semestre o año, pues suscripciones por meses sólo se hacen en la Habana y sus barrios.

M.E.C.D. 2016

CRONICA DE TRIBUNALES

ESTA SEÑALADA PARA EL LUNES LA VISTA DE LA CAUSA CONTRA EL PERSA ASMED, POR MATAR A UN COMPATRIOTA

En sus conclusiones provisionales el fiscal pide la pena de muerte para el acusado. Ayer no se celebró la sesión correspondiente del juicio contra los once asiáticos

EN LA AUDIENCIA

Por hallarse indispuesto el abogado fiscal doctor Fausto Alfonso, se suspendió ayer, en la Sala Segunda de lo Criminal de esta Audiencia, el juicio oral de la causa seguida contra los once asiáticos del Ching Kong Tong, acusados como autores y cómplices del asesinato del comerciante chino Andrés Chiu Lión.

El juicio aludido continuará mañana, lunes, a las dos de la tarde.

EL CARACTER Y FACULTADES DE LOS ENDOSANTES

Una interesante sentencia en materia de endosos de pagarés mercantiles acaba de dictar la Sala de lo Civil de la Audiencia de la Habana, declarando que es imprescindible justificar en juicio el carácter y facultades de los endosantes, de acuerdo con lo sostenido por el doctor Joaquín F. Pardo, que defendió a la Sociedad Anónima Central Algodones, la que ha sido absuelta de la demanda que le estableció The Citizens and Southerns Bank.

El Juzgado había declarado con lugar la acción que ejercitó este banco, condenando a la Algodones a pagar la cantidad de treinta y un mil pesos, sus intereses y costas, pero la Sala, aceptando la tesis sustentada por el doctor Pardo, revoca la sentencia apelada, si bien no impone las costas al demandante.

NO HUBO INFRACCION DE LA LEY DE DROGAS

La Sala Segunda de lo Criminal de esta Audiencia ha dictado una sentencia en la causa que por infracción de la Ley de Drogas se seguía contra los procesados Abelardo González, Pablo Bacallao, Rosa María Pérez y Samuel Ignacio Suárez.

En dicha sentencia, la Sala condena a los procesados González, Bacallao y Pérez y absuelve libremente a Samuel Ignacio Suárez, por estimar que la participación del mismo en los hechos objeto del proceso no constituía delito alguno.

La defensa de Samuel Ignacio Suárez estuvo a cargo del doctor Angel Veiga.

EL PROCESO CONTRA EL PERSA JEREMIAS YOHAMA ASMED

Se encuentra señalado para el lunes, pero es casi seguro que será suspendido, el juicio oral de la causa instruída al procesado Jeremías Yohama Asmed, aquel persa que, a través del mundo y de los años, perseguió sin descanso a su compatriota Isaac Ospuch, logrando darle muerte en esta capital.

En sus conclusiones provisionales el fiscal pide la última pena para Asmed, por cuanto lo considera autor de un delito de asesinato con varias agravantes.

Y la defensa, a cargo del doctor Felipe González Sarraín, interesa un fallo absolutorio, alegando que Ospuch delinquió teniendo perturbadas sus facultades mentales.

NOTIFICACIONES EN LO CIVIL

Mañana, lunes, tienen notificaciones en la Secretaría de la Sala de lo Civil de esta Audiencia, las personas siguientes:

José María Llanes; Ramón Illa; Carlos M. Valdés; E. Vivó; Laredo; Prats; Spínola; Rosa; Raúl Blanco; Royo; Recio Barreal; Medina; José A. Rodríguez; Gómez Cádiz; José Perujo; Juan R. Quintana; Emilio del Pino; Luis Meruelos; Adolfo Fernández de Velazco; Francisco Zabarte; Pedro Pablo Soldevilla; Felipe de Armas; Enrique Alvarez; Luis Castro; Luis Depons; Mariano Espinosa; Carmen Gutiérrez; Daniel Albarrán; Mario Díaz Cruz; José Gallego; Celina de la Fe; Menéndez Arias; María Teresa Ruiz; Arturo Miró; Salvador Rodríguez; José González del Cristo; Bravo Pereira; Raúl López Ibáñez; Francisco López Rincón; Ricardo Luis Azcarreta Lago; Pedro Herrera Sotolongo; Oscar A. Lay; Francisco Zabarte; R. Spínola; Francisco Pérez Trujillo; Barreal; Enrique Larroque; Luis Meruelos; Recio; Francisco Fabré Cano; Alfredo Pastor; Cristóbal Sánchez Villarejo; Arturo del Campo Robles; Carrasco; Isidoro Corzo.

SEÑALAMIENTOS EN LA AUDIENCIA PARA MAÑANA, LUNES

Sala Primera:

Contra Magdaleno Ramos, por estafa. Defensor: Marill.

Contra José Rabelo, por lesiones. Defensor: Marill.

Contra Domingo Nievedes, por falsedad. Defensor: Veiga.

Contra José Nogueras, por estafa. Defensor: Arango.

Contra Juan M. de Arriba, por estafa. Defensor: Márquez.

Sala Segunda:

Contra Ramón Susano, por estafa. Defensor: Núñez.

Contra Jesús Díaz, por estafa. Defensor: Mármol.

Contra Jeremías Yohama, por asesinato. Defensor: Sarraín.

Contra Atanasio Querejeta, por estafa. Defensor: Avellanal.

Contra Luis Martínez, por atentado. Defensor: Pino.

Contra Juan Romero, por falsificación. Defensor: Barroso.

Contra Florencio Betancourt, por estafa. Defensor: Méndez.

Sala Tercera:

Contra Joaquín Adán Morejón, por lesiones. Defensor: Montoro.

Contra Rafael Fernández, por estafa. Defensor: Argote.

Contra Alfredo Torrens, por estafa. Defensor:

Contra Constantino García, por de fraudación. Defensor: Sarraín.

SALA DE LO CIVIL

Audiencia: Fidelity and Deposit contra señor Presidente de la República. Contencioso. Ponente: Echeverría. Letrado: Viurrún y Aedo. Procuradores: Royo y C. Martínez. El fiscal.

Audiencia: El Estado contra Luis Cowan. Contencioso. Ponente: Echeverría. Procurador: Barreal. Letrado: Manduley. El fiscal.

Centro: Tirso Luis Barrena contra Matilde M. Soto Rosales. Mayor. Ponente: Echeverría. Letrado: Mañas y Barrios. Procuradores: Bravo y Arroyo. El fiscal.

Sur: Juan de la Cruz Ponce de León y Hernández. Pensión. Ponente: Echeverría. Procurador: Dr. Hernández. El fiscal.

Contencioso. Alcalde de la Habana contra Presidente de la República. Ponente: Echeverría. Letrados: Acosta y Cárdenas. Procuradores: Cárdenas y Roca. El fiscal.

Oeste: Rosario González contra Hershey Corp. Ponente: Echeverría. Letrado: Vivanco. Procurador: Leanés y Soldevilla.

Almendares: Manuel Recio contra Manuel Dávalos. Pieza sepa. Mayor cuantía. Ponente: Echeverría. Letrado: Dávalos. Procurador: Dennes.

Norte: Starch Incor. Manufacturoy contra Arsenio J. Martínez. Menor. Ponente: Echeverría. Letrados: Busquet y Lliteras. Procurador: Roca. Parte.

Oeste: The Equitable Trust Cº contra Vázquez y Cº. Mayor. Ponente: Echeverría. Letrado: Casulleras y Revilla. Procuradores: Loscos y Hurtado.

Oeste: Demetrio Córdova y Compañía contra Gabriel Pujols. Ejecutivo. Ponente: Echeverría. Letrados Vivancos y Llorens. Procurador: Llorens. Parte.

Sur: Compañía de Muebles y Almacenes S. A. y otro contra alcalde municipal de Regla y otro. Interdicto. Ponente: Echeverría. Letrados: Fernández y Arias. Procuradores: Criado y Dennes.

Sur: Cecilia Alvarez de la Campa contra Máximo Trezado. Menor cuantía. Ponente: Echeverría. Letrados: Dumás y Torriente. Procuradores: Vázquez y Menéndez.

DE DIA EN DIA

Se nos invita a ser justo y a no ser desconcertantes.

"Como cuando aquello—nos dice el señor A. F. L.—de la anestesia que usted recomendaba para los sentenciados a muerte, y los pararrayos para proteger a los guajiros."

¿Es esto ser desconcertante? ¿Piensa alguien, como el señor A. F. L., que uno no debe apiadarse de los condenados a morir en garrote o de los que están expuestos a que los parta un rayo? Por lo visto, tras las iniciales A. F. L. se esconde un tigre de Bengala.

Tigre exento de sentimientos caritativos, desde luego, pero no ayuno de cultura, a juzgar por estos otros párrafos de su carta:

"En lo que dice hoy del vuelo de Linbergh le encuentro, además de desconcertante, injusto. Según su parecer el "yoni" ha anublado por completo las glorias de Pinedo y de Franco, y eso no es verdad. Si eso lo fuera, Magallanes habría eclipsado por completo la gloria de Colón, y Cook la de Magallanes, y La Condamine la de Cook, etc., etc., por haber cada uno mejorado el "record" del anterior.

Cada uno de éstos ha plantado su jalón sobre el planeta, y no hay quien lo destruya. Si alguno va más allá es porque los que le precedieron le han enseñado el camino. En cuanto a la estupenda hazaña de Lindbergh, después de reconocer su insuperable ciencia, pericia y valor, habrá que abonarle mucho en su cuenta a la Fortuna.

Por lo mismo, otro vendrá que mejore el vuelo de Lindbergh sin que por eso disminuya en nada la gloria que éste alcanzó. Hay que ser justos, señor Redactor."

Párrafos que creemos dejar debidamente contestados en la siguiente forma:

El vuelo de Lindbergh, cuya hazaña aérea parece un capítulo de la Mitología griega, no ha obscurecido por completo las glorias de Pinedo y de Franco, pero las ha dejado reducidas a las proporciones que se advierten en los datos históricos que se consignan a continuación:

RAMON FRANCO: El primer aviador que cruzó el Atlántico del Sur en cuatro saltos; realizó el vuelo en un aparato de doble motor, acompañado de un piloto de ruta y de un mecánico. Para auxiliarlo en cualquier emergencia, fué destacado un crucero rápido. Llevaba a bordo una magnífica estación radiotelegráfica y toda clase de aparatos para orientarse. Las características de su vuelo fueron su precisión y elegancia.

..MARQUES DE PINEDO: El segundo aviador que fué de Europa a la América del Sur en aeroplano: en cinco saltos, uno de ellos perfectamente inútil. Usó una máquina tan buena o mejor que la de Franco. Viajó acompañado de un experto mecánico. Prolongó su vuelo hacia la América del Norte, siguiendo un camino ya trillado, menos en uno de los tramos, peligroso para aterrizar forzosamente, pero no tanto como el Océano pelado, por aquello de que una selva con serpientes es menos peliaguda que un mar con tiburones. Voló sobre el territorio de los Estados Unidos, sin enseñarles nada nuevo a los aviadores de la mala aérea de aquel país. En la misma forma corriente y sencilla llegó al Canadá; saltó a Terranova y de este lugar pretendió salvar la distancia que media entre ese territorio y Lisboa, sin conseguir otra cosa que dar a la altura de las Azores el cómico espectáculo de continuar remolcado por una goleta, lo que recuerda la escena tan frecuente en el siglo XIX de un automóvil arrastrado por un carromato. Las características de su vuelo fueron las rabietas que pasó Mussolini a cada peripecia.

CHARLES LINDBERGH: el primer aviador que cruzó el Atlántico del Norte de tierra firme a tierra firme. Realizó su homérico vuelo en un sencillo monoplano de un solo motor, sin más compañía que la Virgen del Camino que lo miraba desde los cielos. La Naturaleza destacó en su ruta unos cuantos "icebergs" para auxiliarlo si caía al mar, con su aparato sin flotadores. No llevaba telegrafía ni aparatos de precisión para orientarse y todo su bagaje consistía en un thermos con agua, dos sandwichs y tres cartas de presentación. Las características de su vuelo fueron el asombro y la admiración que produjeron en el mundo su valor, su pericia y su resistencia sobrehumana.

Trinidad esa, señor A. F. L., que difícilmente volverá a reunirse en un solo navegante de los aires. O si se da, será, conforme a la teoría de las probabilidades, dentro de algunos años, cuando ya los aparatos estén más perfeccionados y tenga por ese lado menos mérito la hazaña.

Recuerde, en fin, nuestro comunicante que cuando el "Plus Ultra" llegó a la Argentina, los maestros de aquella nación les mostraron sus tripulantes a los niños como personificadores de estas tres grandes virtudes cívicas: el valor, la inteligencia y el trabajo, asignadas, respectivamente, a Franco, Ruiz de Alda y Rada. ¿Puede negarse que Lindbergh es digno de ser presentado como ejemplo de las tres virtudes juntas?

Nota Bene.—Gracias por lo de "el ironista más ingenioso y simpático de Cuba"; pero esto mismo ya lo dijo una vez el Director del DIARIO, y el Administrador se hizo el sueco. De modo que cualquier día verá usted a este "magnífico ironista" cultivando el género dramático, conformándose con el cuarto o quinto lugar entre sus colegas. No depende más que del puesto que se le ofrezca a cambio en la nómina.

Unión de Fabricantes de Tabacos y Cigarros de la Isla de Cuba

Bajo la presidencia del señor Francisco Pego Pita, y actuando de secretario el titular, señor Rogelio Palicio, asistido del subsecretario, señor José C. Beltrons, se reunió ayer viernes la Junta Directiva de esta corporación, a las dos y 25 p. m., para celebrar la sesión ordinaria correspondiente al mes de la fecha; y acto seguido fué leída el acta de la sesión ordinaria celebrada en 29 de abril último, la cual fué aprobada por unanimidad.

Después quedó enterada la Junta de la situación del Tesoro social; y luego de leída una comunicación de la Asociación Nacional de Propietarios de Vidrieras de Tabacos y Cigarros en contestación de la que se le envió con fecha 14 del pasado abril, se acordó celebrar una sesión extraordinaria el día 3 del próximo junio, para recibir y oír a una comisión del mencionado organismo; y contestar la comunicación recibida en los términos que expresa el proyecto que se leyó.

Conocida una carta de la Asociación de Detallistas en apoyo de la solicitud formulada por la Asociación anteriormente mencionada, se acordó contestarla de acuerdo con los antecedentes del asunto.

Luego se tomaron sucesivamente los siguientes acuerdos:

—Darse por enterada la Junta de la carta que se envió por la presidencia al Director del DIARIO DE LA MARINA con motivo de unas "Impresiones" de éste sobre las máquinas torcedoras, y aprobar esa iniciativa de la presidencia.

—Quedar enterada, también, de una comunicación del señor Secretario de Hacienda agradeciendo la felicitación que por acuerdo de la Junta se le envió por su designación para el elevado cargo que ocupa.

—Aprobar el escrito que se dirigió a la Secretaría de Hacienda solicitando mayor actividad en las devoluciones del impuesto del cuarto por ciento y quedar enterada la Junta de la contestación recibida de dicha Secretaría.

—Quedar enterada de cuatro comunicaciones de la Secretaría de Estado, trasladando despachos de Ministro sy Cónsules de la República en el extranjero.

—Quedar también enterada de la documentación recibida del Delegado de la Corporación en la Tercera Conferencia Comercial Pan Americana, señor Manuel Rodríguez López, y quedar reconocida a su gestión.

—Aprobar la comunicación de pésame que se envió por la presidencia al señor Secretario de Hacienda por el fallecimiento de su señor padre.

—Reiterar la solicitud de audiencia que se dirigió al señor Presidente de la República en 29 de marzo último y solicitar del señor Secretario de Hacienda una entrevista para tratar con dicho funcionario de asuntos que interesan a la Corporación y a la industria que representa.

—Se leyeron varias comunicaciones de trámite y terminó la sesión a las 3 y 25 p. m.

El Monumento al General José M. Gómez

CITACION

De orden del doctor Varona Suárez, presidente de la Comisión Nacional del monumento al mayor general José Miguel Gómez, tengo el honor de citar por este medio a los miembros todos de dicha comisión, para la reunión que tendrá lugar el domingo 29 de los corrientes, a las diez a. m., en Línea número 84 esquina a Paseo.

Se ruega la más puntual asistencia, por tratarse de asuntos de verdadera importancia.—(Fdo.) Federico de Torres, secretario auxiliar de la Comisión.

NUCLEARSITOL ROBIN
(NUCLEATOL METILARSINADO)
ANTITUBERCULOSO
PODEROSO RECONSTITUYENTE
Medicación Nucleofosfatada Arsenical
(NUCLEOFOSFATOS de CAL y de SOSA METILARSINADOS)
COMPRIMIDOS
DOSIS: 2 á 3 comprimidos dos veces por día, á las dos principales comidas, lo que hace 0.04 á 0.06 centigramos de metilarsinato sódico por día.
INYECTABLE
DOSIS: 1 á 2 inyecciones según los casos en las 24 horas.
TUBERCULOSIS
FIEBRES PALUDOSAS
CAQUEXIA DE LOS PAISES CALIDOS, LINFATISMO
ESCRÓFULAS, ETC.
Venta al por Mayor: 13, Rue de Poissy, PARIS

ANEMIA — FALTA de FUERZAS
POBREZA de la SANGRE
COLORES PÁLIDOS
CONVALECENCIA
se curan con el verdadero
HIERRO BRAVAIS
FER BRAVAIS
en gotas concentradas
Recomendado a las personas debilitadas
por las ENFERMEDADES, el CRECIMIENTO, las FIEBRES, etc.
10 a 20 gotas a cada comida.
En todas las Farmacias y 16, Rue de Rocroy, PARIS

Un cargamento de Camisas

ES TANTA LA CANTIDAD Y TAL LA VARIEDAD, QUE PODEMOS SATISFACER EL CAPRICHO MAS EXIGENTE, LA ELEGANCIA MAS REFINADA.
CAMISAS MUY FRESCAS, Y PRECIOS AL ALCANCE DE TODOS LOS BOLSILLOS
$1.35, $2.00, $2.50, $3.00, $3.50, $4.00
TODAS DE CALIDAD. COLORES Y DIBUJOS EN PROFUSION.
Camisas a la Medida
Además, contamos con EXPERTO ARTISTA CAMISERO y con un surtido colosal de POPLINES, VICHYS y TELAS BLANCAS DE LINO.
LAS GALERIAS
O'REILLY Y COMPOSTELA

MUJERES Y PEMARTIN, HASTA EL FIN...
Vermú Coñác y Jerez

FRUTA LAXANTE REFRESCANTE CONTRA EL ESTREÑIMIENTO
Almorranas, Bilis, Embarazo gástrico e intestinal
TAMAR INDIEN GRILLON
13, Rue Pavée, 13 PARIS
De venta en todas las farmacias.

Parisina
Cueto Fernández y Ca.
NEPTUNO Y MANRIQUE
SEDAS
Las mejores en calidad y colores. Lo más nuevo que exige la moda actual.
Vea algunos de los precios que ofrecemos:
CREPE DE SEDA FRANCES, gran variedad de colores preciosos, a. $ 0.98
CREPE DE SEDA "Boni", en todos los colores de moda, a. " 1.39
CREPE ESTILO FLAT, en 33 colores, a. " 1.65
FLAT CREPE LAVABLE, muy doble. " 1.98
FLAT CREPE "Doris", divinidad en calidad y colorido, a. " 2.49
GEORGETT, muy fino, a. " 1.23
GEORGETT LAVABLE, superior calidad, a. " 2.15
GEORGETT de luxe. " 2.99
GEORGETT ESTAMPADO "Broadway", a $2.25, $2.78 y. " 3.20
VOILE DE SEDA, finísimo, a $1.25 y. " 1.70
METEORO ESTAMPADO, lo más selecto en dibujos, tenemos varios precios.
VISITE ESTA GRAN TIENDA
"PARISINA"
NEPTUNO Y MANRIQUE
4920 1d 29

MARCAS Y PATENTES
RICARDO MORE
EX-JEFE DE LOS NEGOCIADOS (Ingeniero Industrial) DE MARCAS Y PATENTES
APARTADO DE CORREOS 796
BARATILLO 7. TELEFONO A-6439
Se hacen traducciones técnicas y legales del inglés al español

"Comodidad"
BOTAS GLACE NEGRO, Y EN COLOR TAMBIEN
Tamaños: 2 1/2 al 6, $1.00. Al interior, 30 cts. extra.
PELETERIA
"BROADWAY"
Belascoaín y Zanja
Teléfono M-5874.
La nueva 3274 4 d 7.

DR. GARCIA AMADOR
Especialista de París, Berlín y Londres
Piel, Venéreo, Vías Urinarias
De regreso de Europa dispone con la Ozonoterapia último tratamiento para la curación rápida de la BLENORRAGIA Y SUS COMPLICACIONES. Tratamientos eficaces para piel con DIATERMIA, ELECTROLICIS Y NIEVE CARBONICA. Obispo 59 de 9 a 11 y de 4 a 6. A-7311. San Nicolás número 9 de 2 a 4. A-1471.

Dr. Hernando Seguí
GARGANTA, NARIZ Y OIDOS
PRADO, 38; DE 12 A 3

Dr. E. FITERRE
Profesor Titular de la Universidad por oposición.
NIÑOS
CONSULTAS DE 4 A 6
Lealtad, 116 (bajos). Tel. A-6142
3641 alt. 21 Ab.

DR. GONZALO PEDROSO
CIRUJANO DEL HOSPITAL MUNICIPAL DE EMERGENCIA
Especialista en Vías Urinarias y Enfermedades venéreas. Cistoscopia y cateterismo de los uréteres. Cirugía de Vías Urinarias. Consultas de 10 a 12 y de 3 a 5 p. m. en la calle Avenida de la República 254.
E 16 Ind. 1 En.

PATENTES DE INVENCION Y MARCAS DE COMERCIO
KENT & ROUSSEAU
MANZANA DE GOMEZ 568 TEL. A-6072

LA REGENTE
NEPTUNO Y AMISTAD
Señoras, señoritas y caballeros: Nuestra colección de alhajas no tiene rival en belleza, valor, elegancia y novedad. Aquí encontrarán lo que deseen con los precios rebajados. Damos dinero en todas cantidades sobre prendas, a módico interés.
CAPIN Y GARCIA

ELIXIR tónico ANTIFLEMÁTICO del Dr GUILLIÉ
Empleado, desde 1812, contra las enfermedades ocasionadas por la BILIS y las FLEMAS (Enfermedades del Hígado, Estómago, Intestinos, Corazón, Fiebres, Paludismo, Congestiones, Reumatismos).
Exigir la firma Paul GAGE
PARIS, 32, Rue de Grenelle y en TODAS LAS FARMACIAS

GONZALEZ MARIBONA
Almacén Importador de Paños
Avenida del Brasil (Tte. Rey) 31.
Apartado 826. Teléfono A-3366.
HABANA
MAYO DE 1927
A NUESTROS CLIENTES Y AMIGOS
Les rogamos vean nuestro nuevo surtido de MUSELINAS INGLESAS, ECUATORIALES, FRESCO, DRILES CRASH y BLANCO 100 LEGITIMO y otras telas de gran novedad que acabamos de recibir y poner a la venta.
Llamamos la atención de comerciantes y público en general hacia los artículos de saldo que estamos liquidando. ¡Son verdaderas gangas!
F. GONZALEZ MARIBONA
S/c. Ave. del Brasil, 31.
ENVIAMOS MUESTRARIOS A TODA LA REPUBLICA, A QUIEN LOS SOLICITE.

FELIPE RIVERO Y ALONSO
ABOGADO Y NOTARIO
Se entregan con su legalización Consular las escrituras destinadas al extranjero. Rapidez en el despacho de toda clase de escrituras. Traducción para protocolarlos de documentos en los idiomas inglés y francés.
EDIFICIO: BANCO COMERCIAL DE CUBA
AGUIAR, 73, Dptos. 710, 11 y 12. Teléfono M-1472.

ZAFIROS BLANCOS
Por haber recibido gran cantidad de estas piedras, ponemos en liquidación varios centenares de sortijas de señora, de Oro 18 k., con marquesitas y provistas de su zafiro al irrisorio precio de
$6.50
SOLAMENTE LA VENTA POR DIEZ DIAS.
DUREZA GARANTIZADA.—CUIDADO CON LAS IMITACIONES
CASA CANEVARES
Unico introductor de estas piedras para la Isla de Cuba.
SAN RAFAEL, esq. a Consulado. TELEFONO M-4211.
Reparación de relojes cronógrafos y calendarios y de maquinarias finas y complicadas.
4895 1d 29

Extasiada oyendo su canción favorita
ORTOFONICA VICTOR
LAS VENDEMOS AL CONTADO Y A PLAZOS. Acabamos de recibir un gran surtido de discos, entre ellos el Núm. 7906. Las Cuatro Milpas y La Mula, el Núm. 79,279. Canción del Botero del Volga y El Rosario.
EL PALACIO DE CRISTAL
G. PEDROARIAS Y CIA
OBJETOS DE ARTE LOCERIA Y CRISTALERIA
NEPTUNO Y CAMPANARIO TELEFONO A. 0315.

LA MUSCULOSINE BYLA
Fabricada por los Establecimientos BYLA PARIS (FRANCIA), es por sus VITAMINAS y sus principios tónicos y reconstituyentes
EL MEJOR PRODUCTO CONOCIDO PARA ENGORDAR

SUSCRIBASE AL "DIARIO DE LA MARINA"

M.E.C.D. 2016

INTERESANTISIMO

ALBUM DE POSTALES GENER

La casa GENER tiene el gusto de poner en conocimiento de sus favorecedores y del público en general, que acaba de lanzar al mercado en sus cajetillas de cigarros, una nueva colección de "POSTALES ARTISTICAS" que no duda ha de llamar poderosamente la atención y presentar para el público objeto de gran interés y curiosidad.

Esta colección consta de 910 postales constituídas por excelentes fotografías de las más bellas y renombradas artistas del mundo entero.

Las grandes VEDETTES de la Pantalla, de la Opera, de los Teatros, Music Halls, etc., etc., de New York, París, Londres, etc. Bailarinas y Artistas de todo género, americanas, danesas, españolas, francesas, griegas, inglesas, indias, polacas, rusas, rumanas, suecas, etc., etc., forman esta colección tan interesante por lo ecléctica como por lo cuidadosísimamente escogidos que están sus originales.

Hay en ella, fotografías verdaderamente notables y sugestivas, tales como una especial de las piernas de la famosa Diva Parisiense Mistinguett, reputadas como las más bonitas del orbe y aseguradas en un millón de dollars por su afortunada poseedora; otras interesantísimas como las de la no menos célebre bailarina Josefina Baker, la hermosísima mestiza que con sus danzas exóticas, entre las que merece especial mención "La Platanito", ha cautivado en masa al público de París, adquiriendo un renombre universal; la Princesa de Beder-Kalm genial bailarina sueca de ilustre y noble prosapia; Marcelle Soubiran, primer premio de belleza en la Capital francesa; Madame Rasimi, la interesantísima y bella directora de las Revistas de Bataclán tantas veces aplaudida por el culto pueblo cubano; y tantas y tantas otras bellezas y notabilidades del arte coreográfico mundial; artistas de los mejores teatros de París, luciendo preciosos y sugestivos deshabillés de las mejores casas de aquel centro de las modas femeninas, etc., etc.

No reparando en sacrificios para complacer a su cada día más numerosa y escogidísima clientela, la casa GENER ha conseguido la exclusiva de la reproducción de esas fotografías de la famosa Revista neoyorkina "Cine Mundial" conocida como la mejor publicación en su clase y de diversas casas y estudios de París y otras Capitales, lo que hará de esta colección no solo un documento que podríamos llamar histórico a la par que artístico UNICO en su clase por las dificultades que ha tenido que vencer para reunir y controlar los originales, sino lo más perfecto y atrayente que se ha editado en su género en el mundo entero. Una colección, en una palabra, realmente interesante y única.

El ALBUM llamado a contener y catalogar esa, que podríamos llamar, pucha de flores raras de un perfume de elegancia suprema, es, como tan delicado asunto requiere, lujosísimo y precioso, (lo mejor y más elegante que se ha hecho hasta ahora), y puede ser facilísimamente adquirido en cualquiera de nuestros Depósitos mediante condiciones ventajosísimas para los coleccionistas.

3836 7-2

61 La Moda S. RAFAEL Y GALIANO

Palo Rosa con aplicaciones fantasía plata y oro
1|5, $4.00; 5|8, $5.00; 8|11, $6.00; 11|3, $7.00.

Lucir bonita, eternamente, es el mayor deseo de la exquisita mujer. ¿Quién, por ejemplo, no desea llevar un corte de melena hecho en la

Peluquería MARTINEZ?

Nuestra distinguida clientela nos prefiere por el irreprochable estilo de nuestro trabajo.

CIRIA E HIJOS (sucesores)

Neptuno, 81. Tele. A-5039.

4918 1d 29

MANUEL SANCHEZ
MONTE 333 ORTOPEDICO ESPECIALISTA TEL A-3537
(POR DESTINO)

Fajas para Señoras — Fajas para Caballeros

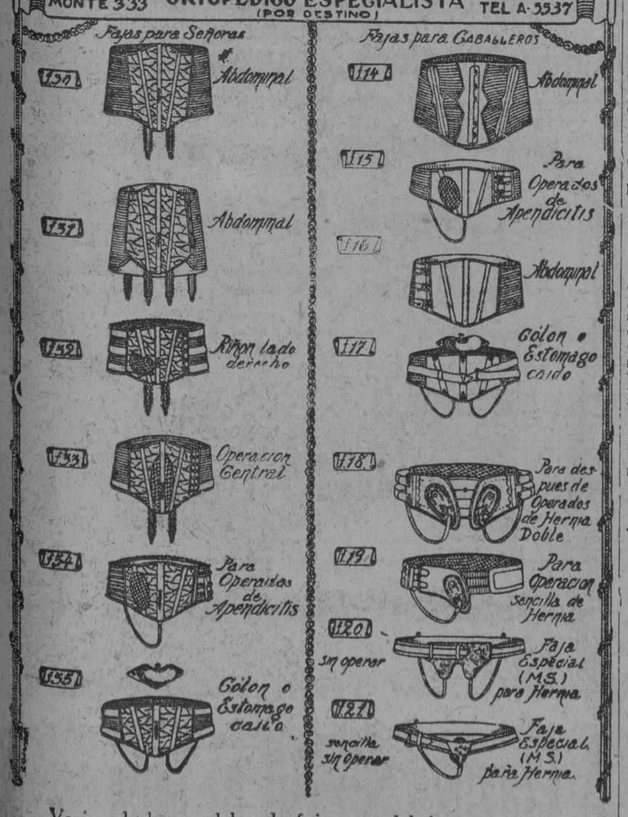

Varios de los modelos de fajas que fabrica esta casa, para toda clase de operaciones y demás necesidades.

Piernas artificiales, muletas, bragueros, medias de goma y todos cuantos artículos abarque el giro, de lo mejor y más barato.

Contamos con expertas operarias para atención de señoras.

La seriedad de esta casa es conocida por la garantía de sus trabajos.

3587 a.lt. 17

ANUNCIESE Y SUSCRIBASE AL "DIARIO DE LA MARINA"

DECLARACIONES DEL PRESIDENTE DEL AYUNTAMIENTO

Los empleados que no son precisos a la C. Municipal pasan a las órdenes del Alcalde

Accediendo a solicitud del Alcalde Municipal, doctor Miguel Mariano Gómez, el Concejal señor Emeterio Zorrilla, en funciones de Presidente del Ayuntamiento, ha dispuesto que 31 empleados de la Presidencia y de la Secretaría de la Cámara Municipal, pasen a prestar servicios a la Alcaldía para ser utilizados, principalmente, en el Departamento de Impuestos donde precisa realizar una labor extraordinaria con motivo de comenzar el día primero de julio próximo el nuevo ejercicio y ponerse al cobro numerosas contribuciones.

Para atender al trabajo en las oficinas de la Cámara Municipal, quedan los siguientes empleados:

Presidencia: Emilio Senmanat, Mario Giral Ordoñez, Guillermo Méndez, Francisco Aguero, Serafín Núñez, Pedro Pablo Villegas y Juan Edreira.

Secretaría: Julio Gomíz (Secretario de facto), doctor Peñaranda, Dolores Pereda, Severiano Aguilar, Dulce María Pereda, Tomás Troncoso, Horacio Valdés, Antonio Izquierdo, Conrado Ramírez, M. González, Soledad Pantaleón, M. Marangorri y Domingo Poubles.

DECLARACIONES DEL PRESIDENTE DEL AYUNTAMIENTO

Como aclaración a los distintos artículos publicados en varios periódicos relacionados con el movimiento del personal de la Cámara Municipal, estimo necesarias estas aclaraciones:

He llegado a este Ayuntamiento sin compromiso alguno, más que el de servir, según mi leal saber y entender, los intereses del Municipio, en cambio de mi agradecimiento enorme a mis convecinos por su fe y esperanza en la actuación esperada por ellos de mí, demostrada por la abrumadora cantidad de votos que obtuve.

Ningún compañero futuro me ha pedido favor alguno, ni ninguno podrá nunca pedirme nada que estuviere fuera del plano en que siempre he vivido, de dignidad y honradez, pues estimo que tanto el nombre heredado de mi padre, así como mi actuación en mi vida particular, como en la industrial y comercial, ni en la corta de política, puedo autorizar a nadie para ello.

La Cámara Municipal cuenta con exceso de personal hoy, debido a no hallarse en funciones los demás concejales; el señor Alcalde, por exceso de trabajo en sus Departamentos y premura de tiempo para evitar prescripciones, me pide personal en beneficio de los intereses del Municipio, que es quien paga esos sueldos.

He pedido a los dos Jefes de los dos únicos Departamentos en que están divididas estas oficinas, me informen por escrito los empleados estrictamente necesarios para la buena marcha de los referidos Departamentos en las condiciones de trabajo actuales y que todos, pero todos los demás, e incluso los dos que desempeñan las funciones de Secretario particular y Chauffeur de la Presidencia, pasarán a las órdenes del señor Alcalde, pues ni la máquina destinada a la Presidencia uso, por contar con varias de mi exclusiva propiedad.

Al tomar posesión de mi cargo actual pude, por gestiones que practiqué, rebajar la nómina en $580.00 mensuales, y actualmente los empleados de la Cámara Municipal, son 65 con sueldos por valor de $8.583.28. Han quedado prestando servicio en ella 34 cuyos sueldos importan $4.146.64, y han pasado a las órdenes inmediatas del señor Alcalde 31 con sueldos por $4.436.64.

Como se podrá ver por estos datos, no ha habido ningún cambio amañado para favorecer a nadie, sino dentro de las más estricta justicia y en pro de los intereses de este Municipio, según acostubro a actuar.

LA ZILIA

ALMACEN DE MUEBLES

Suárez 43 y 45. Tele. A-1598

Ofrecemos a nuestra clientela, solamente este mes, una venta especial de muebles finos: juegos de cuarto, de comedor y de sala a precios que satisfacen; al contado y a plazos.

4266 7 alt. d12

Mecánico Asturiano

con varios años de negocio en garage y experto en Ford y demás carros americanos, deseo posición si posible casa de familia en la República de Cuba, ciudad o campaña, hablo inglés, italiano, español, francés y portugués, mis referencias son satisfactorias y a prueba sin ninguna pretensión, soy casado.

La persona que de mis servicios necesitare podría dirigirse al mismo dueño del garage; I. Costales garage.

222-7-Seventh Port Arthur Texas. U. S. A.

4714 7d-24

Las Quemaduras,

escaldaduras y quemaduras del sol son dolorosas y dejan cicatriz. El agua hirviente, el fuego, la grasa caliente, las estufas y el sol no perdonan a nadie. Tan pronto como uno de ellos le queme la piel, aplíquese LICARBO.

Este antiséptico, fresco y curativo, alivia el dolor, quita el terrible ardor y evita las ampollas. Se siente alivio tan pronto como el LICARBO toca la parte quemada. Sus propiedades curativas y de alivio son reconocidas.

Las quemaduras, picaduras de insectos, lastimaduras viejas, el sarpullido, el eczema y todas las infecciones cutáneas ceden como por encanto al influjo del LICARBO. Todo el mundo necesita

LICARBO

Leonardi

EL ANTISEPTICO QUE CURA

Se vende en frascos de 2 y de 5 onzas

ANÉMICOS 2 CUCHARADAS DIARIAS DE **Sanemil Busto**

REGENERAN VUESTRA SANGRE EMPOBRECIDA.

ES EL ANTIANÉMICO MAS RÁPIDO

DEL ESTADO MAYOR GENERAL DEL EJERCITO

CIRCULAR

En la Circular número 15, del Estado Mayor General, aparece publicada la Convocatoria para aspirantes a Cadetes Alumnos. En la Sección de Instrucción del Estado Mayor y en todas las oficinas del Ejército, se darán toda clase de informes a los aspirantes.

FELICITACIONES

En distintas Ordenes Generales han sido felicitados el sargento Domingo Hechevarría y los soldados del Escuadrón 4 de la Guardia Rural, Quinto Distrito Militar, por haber salvado varias familias de perecer en las inundaciones causadas por el ciclón que nos azotó últimamente. Al primer teniente Bernardo González Faced, sargento Pedro Brito Núñez y a los soldados Manuel Zarza León, Casimiro Oleaga Herrera, Francisco Fernández Veloz, Juan R. O. Martínez y Ezequiel Llanes y Tovar, por salvamentos prestados a varias familias en el ciclón de octubre del año próximo pasado. También se felicita en Orden General al capitán veterinario Pedro T. Azcárate y Guzmán, a los sargentos Silvestre Martínez y Alfredo Tamayo, por servicios prestados durante el ciclón de 20 de octubre de 1926.

LICENCIAS

De un mes y tres días al primer teniente Carlos Carrillo, de un mes al oficial supernumerario Federico Ochoa, de tres meses al teniente coronel médico Emilio López del Castillo, prórroga de diez días al primer teniente de Artillería Víctor [illegible]arra y Sarmiento, de un mes al oficial supernumerario Saturnino Somarriba, de quince días y con autorización para pasar al extranjero, al señor teniente Alberto Ponce de León, de cuatro meses al teniente coronel Héctor de Quesada y Cahuet, y autorizado para pasar al extranjero.

ASCENSOS DE ALISTADOS

Ha sido nombrado sargento de segunda, músico de segunda, de la Banda del Segundo Distrito, el sargento de tercera, músico de tercera, Salvador Banguela y Zamora. También ha sido ascendido a sargento de tercera, músico de tercera, de la banda de música del Segundo Distrito Militar, el soldado músico Carmelo Caballero Varona. También fué nombrado sargento músico de tercera, de la Banda de Música del Segundo Distrito Militar, el soldado músico Ricardo Licea y Saborit.

ORDEN GENERAL

En la Orden General número 81 del Estado Mayor General, aparece insertado el decreto número 706, de fecha 19 del actual, en el que se decreta la pérdida del Estado Militar del primer teniente retirado José D. Serrano Díaz.

DE COMUNICACIONES

LLUVIAS

Resumen de los partes diarios recibidos en la Secretaría de Comunicaciones, sobre la lluvia caída durante las 24 horas últimas.

PINAR DEL RIO.—Llovió poco en Paso Real de San Diego y regular en San Juan y Martínez.

HABANA.—No llovió.

MATANZAS.—No llovió.

SANTA CLARA.—No llovió.

CAMAGUEY. — Llovió flojo en Guáimaro, Piedrecitas y Gaspar y fuerte en Majagua, Cuéllar, Céspedes y Camagüey.

BAYAMO.—Llovió poco en Bartle y Bayamo, regular en Baire, Jiguaní y Santa Rita, y fuerte en Cacocum, Central "Rey", San Germán, Buycito y Guisa.

SANTIAGO DE CUBA. — Llovió poco en Central "Palma", Santa Ana, Preston y Ermita; fuerte en Hatillo, Palma Soriano, Candonga, Ingenio Oriente, Central "América", Maffo, Dos Caminos, San Luis, Tiguabos, Sampré, Birán, Mayarí, Felton, Marcané, Antilla, Cristo, Songo, La Maya, Almeida, Caimanera, Guantánamo, Sagua de Tánamo, Imías, Baracoa, Caney, Cobre, Santiago de Cuba y en el Central "Unión" tres y media pulgadas.

OFICINAS INSPECCIONADAS

Los Inspectores de la Secretaría de Comunicaciones han inspeccionado las oficinas siguientes:

Administraciones de Correos "A", de Luyanó, Habana; administraciones de Correos de O'Bourke y Chucho Suero, Santa Clara y administraciones de Correos de Bocas, Sabanaso y Cuabitas, en Oriente.

Oficinas Locales de Comunicaciones de Cupey, Oriente; San Cayetano, P. del Río y Cotorro, Habana.

UNA DENUNCIA POR ESTAFA DE CINCO CAMIONES

Un menor sufrió graves lesiones al bajarse de un tranvía y ser arrollado por un ómnibus

José González, español, de diecisiete años de edad, vendedor de periódicos que reside en Sol, número 9, fué arrollado al bajarse en la calle Neptuno, frente al número 84, de un tranvía cuyo número y línea ignora, por el camión 6887, que conducía Leopoldo Avila Abad, vecino de S, número 12.

El menor fué asistido en el Segundo Centro de Socorro, de graves contusiones en la cabeza, brazos y cuerpo.

Presentado el chauffeur en el Juzgado de Instrucción de la Sección Tercera quedó en libertad por comprobarse que el hecho fué debido a la imprudencia del menor.

NO LE ENTREGA LOS CAMIONES

El señor Enrique Valdespino y Aguilar, comerciante, vecino de I, número 130, denunció en el Juzgado de Instrucción de la Sección Cuarta que en nombre y representación de su pariente el doctor Pedro Aguilar González, adquirió, por escritura de 15 de octubre de 1926, de los señores Eudaldo Mendoza Paliza y Roberto Pineda Prieto, cinco camiones, y por la misma escritura arrendó dichos camiones al señor Pineda, por término de dos meses prorrogables por otros dos y al precio de trescientos veinte pesos por los dos primeros.

Como el señor Pineda, que reside en Ayesterán, 25, no le entregó el dinero estipulado ni los camiones, presentó una demanda en el Juzgado de Primera Instancia del Sur, que ordenó se exhibieran y depositaran los referidos camiones, cosa que no ha cumplido Pineda, que pretende apropiarse de los vehículos.

NARCOMANOS DETENIDOS

Los vigilantes de la Décima Estación de Policía números 1108 y 1810, provistos de mandamiento de entrada y registro, practicaron un detenido registro en la casa Ayesterán, número 5, domicilio de Esperanza Vila Almirante, que es narcómana, ocupando dos goteros, una jeringuilla y una aguja y deteniendo a Esperanza y a su hermano Raúl Almirante, conocido narcómano, recluído recientemente seis meses en el Mariel.

ESTAFA

En la Judicial denunció Francisca Rodríguez Vidal, española, vecina de Omoa, 5, que entregó en depósito el diez de enero de 1926 doscientos diez pesos a Manuel Alba, vecino de D, número 15, y al pedirle el dinero se niega a devolvérselo.

UNA CAIDA

Al caerse en la puerta de su domicilio, Aguilera, 204, sufrió la fractura de la clavícula derecha Josefa L. Esparraguera, de Oriente, de diez años de edad. Fué asistida en el Hospital de Emergencias por el doctor Morales.

AL PROBAR EL PULSO

Victoriano García Jaba, de veintiocho años de edad y vecino de I entre 3 y 5, sufrió la fractura de la primera falange del dedo medio derecho probando la fuerza del dedo con un tal Fraile, en San Martín, 228. Fué asistido en Emergencias por el doctor Castellanos.

NO LE ENVIARON LA MERCANCIA

El teniente Calvo, jefe de la Sección de Expertos, presentó en el Juzgado de Instrucción de la Sección Segunda el acta levantada en la ciudad de Camagüey por denuncia del señor Francisco B. Toledo, español domiciliado en dicha ciudad, República, número 180, en la que expuso que remitió un cheque de $122.65 a la casa Martínez Salgado y Compañía, "El Número 1", sita en Dragones y Prado, en esta capital, para que le remitieran al recibir el dinero mercancías a su establecimiento en Camagüey. El cheque fué cobrado por los referidos señores en febrero, sin que a pesar de ello hayan remitido la mercancía solicitada.

LE HURTARON LA VALVULA DEL TANQUE

Denunció en la Cuarta Estación de Policía el señor Andrés González Blanco, español, vecino de Mercado de Tacón, 19 y 20, que del tanque de agua que tiene en la azotea le han sustraído la válvula.

Ignora el valor de lo hurtado.

DETENIDO

Los subinspectores de la Secreta señores Menéndez y Ramos arrestaron a Manuel Guerrero, de Portugal, tripulante del vapor "Pastores", por estar reclamado en causa por falsedad en documento privado.

PROCESADOS

Fueron procesados ayer Luis o Angel Rodríguez Sieres, por atentado, con trescientos pesos de fianza, y Dámaso Carballido Tellechea, por expendición de monedas falsas, con exclusión de fianza.

DE AGRICULTURA

MANIFESTACIONES DE LOS ENTOMOLOGOS AMERICANOS

El Departamento de Sanidad Vegetal de la Florida, Estados Unidos, envió a nuestro país hace dos semanas a dos entomólogos, los señores Reginald Hart y E. W. Berger, con el objeto de realizar algunas experiencias en la extirpación de la plaga "mosca prieta" y poder evitar por medio de fumigaciones, cualquiera insecto de esa clase que llegase a Florida en carros del Ferry.

Dichos señores regresan a su país sin realizar dichos estudios, por no haber encontrado suficiente cantidad de adultos en la zona más plagada.

Esa zona, que abarca una extensión importante, con un promedio de más de 40,000 plantas cítricas, ha sido objeto de un tratamiento especial e intenso por la Sanidad Vegetal Cubana, cuyo éxito ha sido positivo en este caso.

El entomólogo señor Hart declaró que estaba muy agradablemente sorprendido de la efectividad de los trabajos realizados por ese Departamento de la Secretaría de Agricultura.

PARA SU NIÑO LECHE KEL LA MEJOR

GRANDES ALMACENES
LOS PRECIOS FIJOS
A DE S. BOLIVAR y R. Mª DE LABRA

Lo mejor, a poco costo

Juegos de Manteleria

Los diseñados son:

De granité blanco fino con cenefas en azul, rosa y oro. Tamaño 160 x 160 cms. y 6 servilletas. $5.00

De Damasco, fondo color (rosa, azul, rojo y oro) o fondo blanco con cenefas en los colores mencionados. Tamaño 160 x 160 cms. y 6 servilletas. $1.80

En otros juegos para 6 o 12 cubiertos tenemos un surtido muy extenso que comprende desde lo más corriente a lo más fino.

Manteles blancos adamascados

De 130 x 150 cm. con dobladillo de ojo.	$0.95
„ 150 x 180 „ „ „ „ „	1.25
„ 150 x 225 „ „ „ „ „	1.50
„ 150 x 270 „ „ „ „ „	1.75

Servilletas blancas adamascadas

En todos los tamaños corrientes, a $1.75, $2.25 y $2.80 dna.

Alemaniscos

Blancos, muy anchos, desde 50 cts. yarda

Blancos con cenefas desde 60 cts. yarda.

Surtido completo en tapetes de todas clases

4915 1d 29

IMPORTANTE

Los coleccionistas de postales de la nueva serie de "SUSINI", "ESPAÑA Y LA AMERICA LATINA", pueden adquirir en nuestro Depósito de Simón Bolívar (Reina) No. 1 y en nuestras agencias del interior el lujoso álbum que hemos editado para esas postales entregando 300 cajetillas vacías de cigarros 'SUSINI", "IDEALES" u "OVALADOS" de BOCK & CO., que son las tres clases que contienen postales de la serie mencionada. Este canje lo haremos mientras dure la existencia de álbums que hemos destinado para esa propaganda.

No se entregará más de un álbum a una misma persona.

Los que no quieran reunir cajetillas vacías pueden adquirirlos en el mismo Depósito o en nuestras agencias por el módico precio de $1.00 cada ejemplar.

Al interior los remitiremos por correo certificado al recibo de $1.65 en giro postal a nuestra orden.

HENRY CLAY AND BOCK & CO. LTD.

Apartado No. 685

HABANA

4787 1d-25

M.E.C.D. 2016

Desea Ud. ser graciosa, bien formada, de figura elegante con busto bien desarrollado? Se encuentra Ud. satisfecha cuando se mira al espejo? Si no, pruebe el Nuga-Tone por unas cuantas semanas y note el cambio. Es tan eficaz en los hombres como en las mujeres.

Nuga-Tone

Vigoriza, Nutre, Estimula y Fortalece todos los Organos Vitales y sus funciones.

No permita que su sistema llegue a una condición de desgaste deplorable! No deje que se le debilite la sangre y los nervios se quebranten! Ud. puede prevenir una calamidad como esa con el maravilloso reconstituyente y vitalizador Nuga-Tone. Esta es la mejor medicina que se ha descubierto para producir sangre rica y roja, nervios fuertes y hombres y mujeres vigorosos.

Decida hoy mismo que Ud. no va a padecer del estómago, mala digestión, biliosidad, estreñimiento, palpitación del corazón débil, mala circulación, dolor de cabeza, reumatimos y otras dolencias similares. Nuga-Tone corrije y elimina todas éstas y otras muchas dolencias. Decida hoy mismo que Ud. va a ser un hombre entre los hombres o una mujer que cualquier ame y adore. Ud. puede vencer su debilidad vigorizando sus nervios y su cuerpo con el famoso Nuga-Tone. Pruébelo y se convencerá.

Nuga-Tone es Enteramente Garantizado

a dar completa satisfacción o su dinero le será devuelto. Cada frasco de Nuga-Tone contiene 90 pastillas, o sea un mes completo de tratamiento. Vaya hoy mismo a cualquier buena droguería — obtenga un frasco de Nuga-Tone, tómelo por 20 días y si no queda Ud. completamente satisfecho con los resultados, devuelva el resto del frasco donde lo compró y el droguista le devolverá su dinero inmediatamente. Eso demuestra la certeza que tienen los manufactureros de que Nuga-Tone producirá todo lo que ofrecen. Ud. no puede perder un solo centavo. Los manufactureros asumen toda la responsabilidad. Despues que haya Ud. tomado el Nuga-Tone por algunos días, Ud. admitirá que Nuga-Tone es la mejor y más efectiva medicina que Ud. ha conocido en su vida. Muy pronto se sentirá y parecerá una persona nueva. Su vigor de la juventud, sus energías, fuerza y vitalidad, volverán pronto. Pruebe un frasco y verá Ud. lo que hace por Ud. Nuga-Tone es bueno tanto para el hombre como para la mujer. Si su Droguista no vende Nuga-Tone, no acepte ningun substituto.

Tenga Cuidado

de la clase de jabón con que se lava usted.

Por VILMA BANKY

He aquí el jabón de tocador que los mismos especialistas en belleza usan

ARRIESGAR un cutis precioso con un jabón de méritos no probados es una insensatez. La única clase de jabón con que debe usted lavarse la cara es un *verdadero* jabón de tocador. Algunos jabones, que son excelentes para muchas cosas, son, a menudo, dañinos al cutis.

Si su deseo es resguardar su hermoso cutis, lávese con un jabón de tocador que haya sido elaborado sólo para el cutis.

La razón por qué el jabón Palmolive es tan recomendado, es que está elaborado para un sólo fin—para resguardar el cutis y darle belleza natural. Palmolive es el jabón elaborado por especialistas en belleza para usarlo libre y profusamente en el cutis.

El método de belleza adoptado hoy por todos es la fórmula de la naturaleza que "Conserva ese Cutis de Colegiala." que invita a acariciarlo. Los especialistas lo recomiendan. Miles de cutis hermosos son prueba de sus resultados.

Siga este método—Después note el cambio en su cutis

En la mañana, a mediodía, y antes de acostarse lávese la cara, cuello y hombros con Palmolive, frotándose suavemente con su untuosa espuma, hasta que penetre en los poros. Enjuáguese con agua fresca, y séquese completamente.

Este tratamiento de belleza conserva el cutis fresco, suave y con su hermoso color natural que *invita a acariciarlo.*

Si desea, use polvos y colorete. Pero jamás se acueste antes de haberse lavado estos cosméticos, pues obstruyen e irritan los poros, resultando, a menudo, en espinillas y barros.

El Legítimo Jabón Palmolive

Los únicos aceites que se usan en el Jabón Palmolive son los suaves aceites de palma y olivo. Esta es la razón por qué el jabón Palmolive tiene ese *color verde vivo,* pues los aceites de palma y olivo—nada más—dan al jabón Palmolive su color verde natural.

El secreto del jabón Palmolive está sólo en su mezcla científica y exclusiva—y

esta mezcla es hoy uno de los inapreciables secretos de belleza en el mundo.

¡Cuidado con las Imitaciones!

No se deje engañar. No debe usted creer que cualquier jabón verde, o descrito contener aceites de palma y olivo, es igual al jabón Palmolive.

En beneficio suyo fíjese que el jabón Palmolive que compre, tenga la banda negra con la palabra Palmolive en letras doradas; la envoltura verde; y el sello rojo en el reverso de la pastilla, con la palabra Palmolive en él impresa. El jabón Palmolive *es de un color verde vivo y jamás se vende desenvuelto.* The Palmolive - Peet Company (Del. Corp.), Manzana de Gómez 451, Habana.

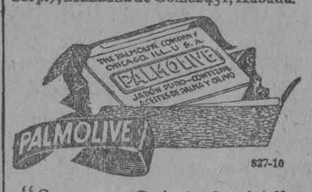

827-10

"Conserve ese Cutis de Colegiala" que invita a acariciarlo

Burla Burlando

TENTACIONES POLITICAS

Los fundadores de los Centros Regionales de Cuba, hombres de pocas letras, si se quiere, pero profundamente aleccionados en la gran escuela de la vida, lo primero que escribieron en sus constituciones fué este precepto: **No se permitirán discusiones sobre política ni sobre religión en nuestras asambleas.**

Buena prueba de su prudencia y sabiduría dieron aquellos beneméritos ciudadanos al establecer en sus reglamentos esas dos prohibiciones. Sabían que las disputas religiosas, entre legos, no habían de servir más que para decir disparates; y sabían que las discusiones políticas no habían de traernos más que discordias y pendencias, de las que no habíamos de sacar ningún provecho. Justificaba este recelo el empleo todavía reciente de las trapatiestas políticas que los españoles de Cuba acabábamos de sostener, y que terminaron con el desastre de 1898.

Transcurridos los primeros años de estupor y de angustia la colonia española de Cuba recobró la firmeza y serenidad de ánimo, como la recobra siempre el genio español en medio de sus grandes infortunios, y acometió tesoneramente dos magníficas empresas. Fué la primera, la reconquista del amor de Cuba para la Madre España, en cuya obra desplegaron los españoles todos los dones de una superior inteligencia y toda la amplitud de su corazón.

Fué su segunda obra la consolidación de los Centros Regionales, tarea magna que nos ha valida la admiración y el respeto de propios y extraños. Para la realización de estas grandes obras no hemos necesitado la ayuda de los que presumen de alta sabiduría política... Tal vez esta ayuda nos hubiera servido de rémora e imposibilitado nuestra labor.

No tuvimos, en suma, más pensamiento que el de la protección mútua y el de glorificar a España cualquiera que fuese su gobierno, y a esta unidad de miras debemos lo que somos.

El corazón se nos oprime solamente al pensar lo que ocurriría en nuestros Centros Regionales el día que, por su mala ventura, se les entrase la política por las puertas. ¡Ya sin ella andamos al "más eres tú" a cada rato!... Veríamos al Centro Gallego andar de mohina con el Centro Asturiano por si don Melquiades es mejor o peor que Besteiro; al Casino Español lanzando bombas monárquicas contra el Centro de Dependientes, y éste contestando con bombas democráticas; en el Centro Castellano, en el Centro Catalán, en el Centro Andaluz, y en todos los demás Centros andar a la greña política; y, en fin, hasta los modestos Clubs Regionales formados en guerrillas y dedicados a la gloriosa tarea de hostilizarse mútuamente.

El espectáculo resultaría magnífico y de intenso regocijo para los que nos aborrecen y anhelan nuestra ruina. Por fortuna, la experiencia, mejor dicho, el escarmiento de los pasados errores y calamidades políticas nos preservará de caer en nuevas tentaciones. Por si acaso no estaría de más que en nuestras oraciones introdujésemos esta pequeña variante en el Padre Nuestro: —No nos dejes caer en la tentación "política"; más líbranos de mal. Amén.

No se vaya a creer que por temor al contagio político estemos dispuestos a rechazar a todos los conferenciantes y oradores que la Madre España se sirva enviarnos. Vengan en buena hora los insignes maestros en las ciencias, en las artes y en la literatura y cuéntennos los progresos de nuestra patria, y, si se quiere hasta sus contrariedades y dolores, que no dejará de tenerlos. Todo esto nos servirá para confortar nuestro amor a España y a consolidar nuestra fé en sus destinos.

Por lo demás a los españoles que en la América residimos nos basta saber, en cuanto al actual gobierno de nuestra patria, que ya podemos volver a ella sin el temor de recibir alguna sorpresa desagradable como la de presenciar la explosión de una bomba, el atraco en la vía pública, la batalla entre policías y pistoleros, y... que nos saqueen los baules. Júntese a ésto el saber que en España todo el mundo está satisfecho, menos, naturalmente, los que parecen sufrir la nostalgia de los felices tiempos de Morral y del "Noy del Sucre".

En fin, que la política de los españoles de América no puede ni debe ser otra que la seguida hasta ahora, de la que hemos obtenido óptimos frutos. La unión fraternal e inquebrantable entre nosotros; el trabajo honrado que todo lo dignifica; el amor a España sirviéndola como buenos hijos suyos y procurando mantener la gloria y la grandeza de su nombre; y, en fin, el más acendrado cariño a esta tierra cubana a la que nos ligan muy santos y muy sagrados deberes. Esta política es la que ha realizado el prodigio de que España sea hoy amada y respetada en todo el continente americano.

M. ALVAREZ MARRON.

ARMAZONES PARA

LAMPARAS

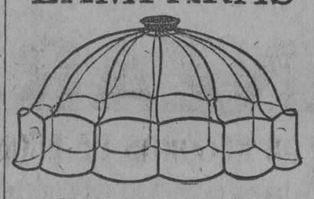

Venga a ver el surtido más variado en modelos, en tamaños y en precios que existe en la Habana. Desde 30 centavos hasta $3.00.

FERRETERIA Y EFECTOS ELECTRICOS

LA CASA GRANDE

MANUEL VIDAL

SAN RAFAEL, 44

(Entre Galiano y San Nicolás)
Teléfono A-9117

4901 1d-29

La Asociación de Detallistas de la Habana Celebró Junta Directiva Ordinaria el día 27

Con la asistencia de un nutrido número de sus miembros, celebró sesión la junta directiva de la Asociación de Detallistas de la Habana en su local social sito en la calle de Baratillo número 1, altos.

Presidió el señor José Fernández Menéndez, ocupando la secretaría el señor Manuel Pampín, comenzando la sesión con la lectura y aprobación de las actas anteriores; conociéndose después los informes de tesorería y secretaría, el primero correspondiente al mes de abril y segundo al mes corriente, aprobándose ambos informes.

Seguidamente se conoció el informe de la sección de propaganda del mes actual, tomándose en consideración distintos asuntos que recomienda a la junta directiva, los que después de discutidos pasaron a estudio e investigación de comisiones nombradas al efecto, designándose para integrarla a los señores José Fernández Menéndez, David Rodríguez y Antonio Marrero; acordándose también por indicación del señor secretario felicitar a la expresada sección por la labor que viene realizando en beneficio de los asociados y de la prosperidad económica de la asociación.

El señor presidente informó del estado de los trabajos encomendados a las comisiones nombradas en junta anterior, quedando todos enterados.

Informó también la comisión mensual permanente, encargada de resolver aquellos asuntos de los asociados que merezcan una atención urgente, que estuvo a cargo de los señores Francisco Alonso, Isidoro Muñoz y Ramón Suárez; nombrándose la que ha de estar de turno para el mes de junio próximo, recayendo la designación en los señores Antonio Mosquera, David Rodríguez y Antonio G. García.

Se conoció el contenido de una carta dirigida a la presidencia por el doctor Enrique Valencia, solicitando se le concedan los salones de la asociación para en ellos celebrar una conferencia pública y gratuita sobre la cultura comercial, acordándose acceder a los deseos del doctor Valencia.

Se acordó enviar al doctor Helio Rodríguez Ecay, abogado consultor de la asociación, una carta felicitándole por el éxito obtenido en la defensa de un asociado.

Se conoció una carta del senador por la provincia de Matanzas, doctor Celso Cuéllar del Río, solicitando la opinión de la institución con relación al proyecto de ley que tiene presentado en el Senado sobre el establecimiento de un Banco de Emisión; acordándose que pasara el asunto a estudio de la mesa.

Le correspondió en turno a la lectura de toda la correspondencia cruzada durante el mes, quedando enterada la junta del contenido de la misma.

En asuntos generales se trataron muchos de importancia y entre ellos a propuesta del señor Pampín, se acordó nombrar una comisión integrada por Ramón Vázquez, Antonio Gutiérrez, Isidoro Muñoz y el proponente para gestionar hasta conseguir de las autoridades la reforma de la Ley del Cierre, en el sentido de que se consideren infractores de la misma, al comprador y vendedor, por ser tan culpable el inductor como el que infringe la Ley.

Un Enfermo de "La Benéfica"

Invito a todos los socios del Muy Ilustre Centro Gallego de la Habana, a visitar este Sanatorio y a que pregunten a todos los enfermos que actualmente allí se encuentran, como los tratan.

Pretendo con ello demostrar que estamos mejor servidos que antes, en contra de las opiniones de algunas personas que dicen lo contrario.

Vengan a La Benéfica y tendré el gusto de demostrarles la verdad. El Socio 1422. G31. H.

4932 1d-29

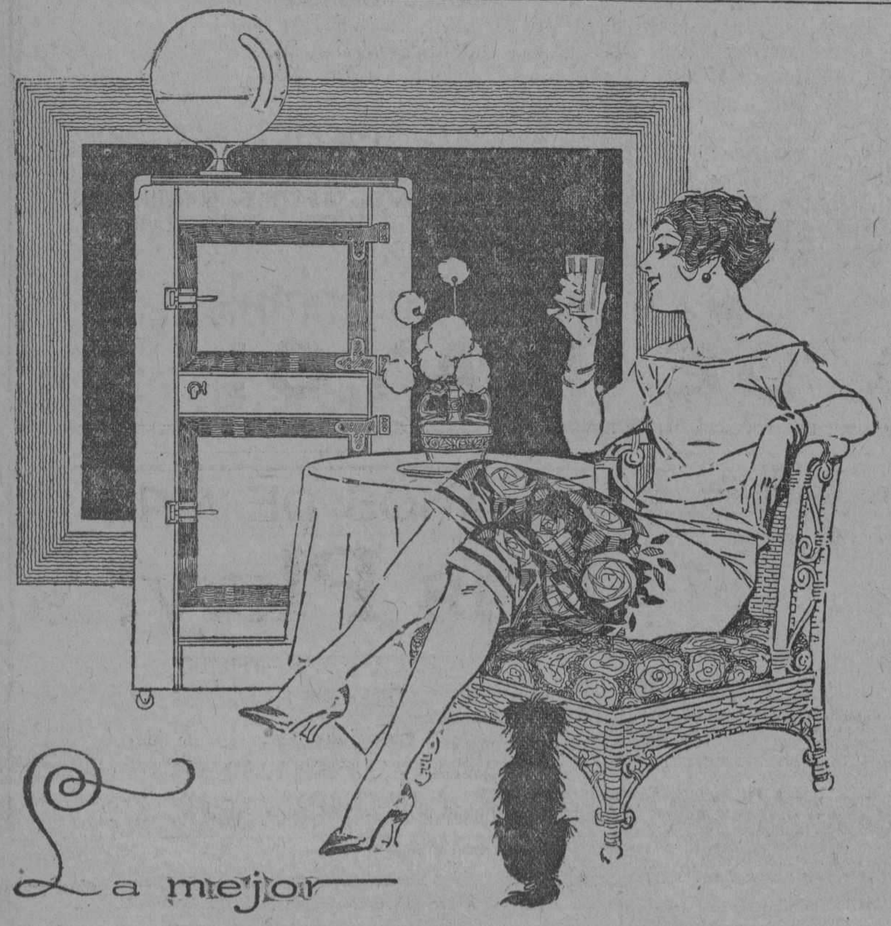

La mejor

NEVERA GLACIAL

Visítenos y se lo demostraremos.

Ferretería Monserrate Pte. Zayas (O'Reilly) 120. Teléfonos A-3112 - M-4668

A PLAZOS

$5.00 AL MES

ULTRAFONICAS

$5.00 AL MES

NUEVA OPORTUNIDAD

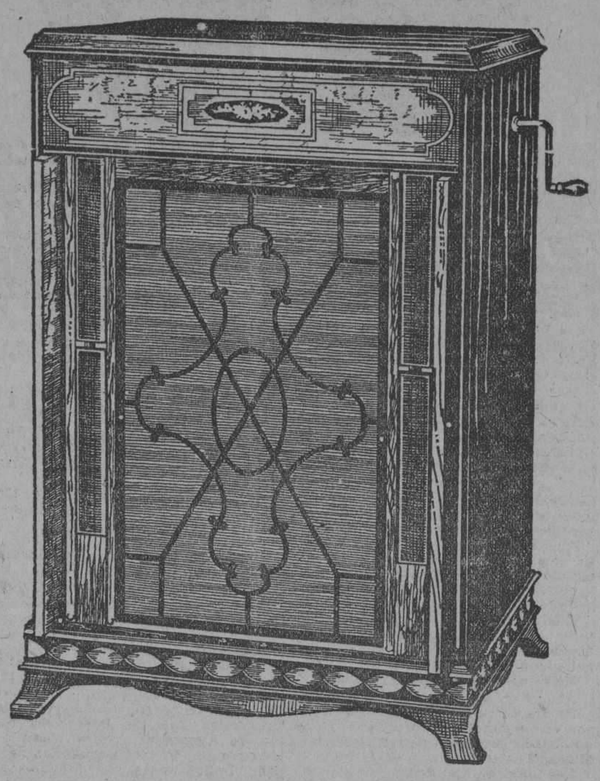

Según cable recibido de la Columbia Phonograph Co., fabricantes de las conocidas e insuperables máquinas parlantes *"Nueva Columbia Ultrafónica"* la oferta que venció el día 25 ha sido ampliada hasta

JUNIO 15

Form 1292-HV

SERVICIO CABLEGRAFICO CON TODO EL MUNDO

WESTERN UNION

CABLEGRAMA

TELEFONO No. M-9901 A-2111 A-2112

NEWCOMB CARLTON, PRESIDENT J. C. WILLEVER FIRST VICE-PRESIDENT

RECIBIDO EN LA HABANA: OFICINA PRINCIPAL: PI Y MARGALL (OBISPO) 49, ESQUINA A CUBA

CDA73 GK NEWYORK 25/24 27/955A 1927 MAY 27 AM 10 12

STOWERS

HAVANA 197

WE ARE SHIPPING TWOHUNDRED MACHINES YOU CAN EXTEND SALE ON PAYMENTS OF $5.00 PER MONTH UP TO JUNE FIFTEENTH.

COLUMBIA PHONOGRAPH COMPANY.

No pierda tiempo. Haga su compra hoy. 200 máquinas y 40.000 discos impresos por el nuevo procedimiento eléctrico. Extenso repertorio en: ***Danzones, son, fox trots, tangos, solo de pianos, de violín, canciones*** y ***música clásica*** en general.

Comprando usted una ***"Nueva Columbia Ultrafónica"*** tendrá en su hogar y a su disposición la exacta voz de los mejores cantantes del mundo, y las mejores orquestas estarán en presencia de usted.

Las máquinas ***"Nueva Columbia Ultrafónica"*** tienen sobre el plato, en la parte interior y con letras doradas la siguiente inscripción: ***"Ultrafónica" Marca Registrada. New York. Habana.***

A Plazos. $5.00 al Mes. A Plazos. $5.00 al Mes

John L. Stowers

EDIFICIO STOWERS. SAN RAFAEL 29. TELEFONO A3962 .HABANA

M.E.C.D. 2016

PLISADOS DE FANTASIA

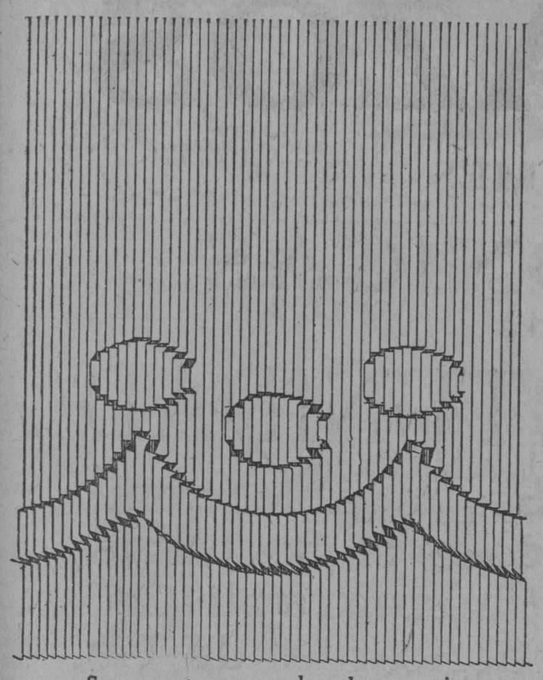

Seguramente que muchas de sus amigas nos han honrado con sus órdenes de estos Plisados, lectora. ¿Cuándo vamos a ejecutar alguno para usted?

Elaboramos también plisados lisos en diversos estilos y anchos, continuos o en grupos, y asimismo Bordados a mano y a máquina, calados, dobladillo, etcétera.

ZENEA (NEPTUNO) La Filosofía Y SAN NICOLAS

S. IGLESIAS
ALMACEN DE MUSICA Y EFECTOS MUSICALES

SAN RAFAEL 46
(AL LADO DE LA CASA GRANDE)
TEL. M.1388-HABANA-TEL. M4947
SERVIMOS CON RAPIDEZ
LOS PEDIDOS DEL INTERIOR

The Pirate's Club
COJIMAR
INVITA A USTED

Al Gran Baile que se celebrará en los salones de este Barco Pirata la noche del Martes día 31 de Mayo próximo, con motivo de la despedida del mes de las flores.

NO FALTE

Reserve su mesa con anticipación al

Teléfono M-9921
Extensión 27.
Cojímar

4904 1 d 29

ANUNCIESE EN EL "DIARIO DE LA MARINA"

HABANERAS

GRAN BODA ANOCHE
EN LA IGLESIA DE SANTO DOMINGO

Zaida Carrera y Servando Fernández Reboul

El acontecimiento de anoche.
Alto y resonante.
Una boda celebrada con gran esplendor en la Iglesia de Santo Domingo.

La unión, como realizado ensueño, de una parejita feliz.
Repetiré sus nombres.
Escritos ya.
La novia, Zaida Carrera y de los Reyes, tan encantadora por su belleza como por su bondad, gracia y simpatía.

Un joven de relevantes méritos su elegido, el doctor Servando Fernández Reboul, funcionario de la Secretaría de Sanidad que pertenece al cuerpo facultativo de la Clínica del Vedado.

El moderno templo, revestido de las galas florales que supo imprimirle el jardín **El Fénix**, ofrecía un aspecto deslumbrador.

Nunca como anoche más hermosa con el lujo de su decorado y de su iluminación la nueva iglesia de la calle 19, en la barriada del Vedado.

Hasta el altar llegaron los novios, bajo la emoción natural del momento, recorriendo un trayecto escoltado de pétalos.

Muy interesante Zaida.
Airosa y gentil.
El traje que llevaba hacía honor por su elegancia irreprochable al renombrado **atelier** de la exquisita Marie Tentou.
Del modelo Candeur.
De Jean Patou.

Era de crép satín con un adorno en la cintura de azahares.
Manto de encajes legítimos de Inglaterra que constituye una reliquia de familia por haberlo llevado en su matrimonio la **grand mére** de la señorita Carrera.

Y el velo, de finísimo tul ilusión, sostenido por una rica **coiffure** de perlas.

Por toda joya, la pulsera de brillantes que recibió como regalo de su querida abuelita, la respetable señora Rosario Morales viuda de Reyes.

A la suntuosidad de la **toilette** se asociaba, completándola, la elegancia del ramo nupcial.

Lindo modelo del gran jardín **El Clavel**, todo de **calla**s, con largas y fulgurantes cintas de tisú, que ofreció a Zaida su predilecta amiga la bellísima señorita Angeles Rivero y Juarrero.

Lo puso en manos de su gentil hermana Lilia al separarse del altar, recibiendo de ella, como ofrenda fraternal, un abanico antiguo de encaje de Inglaterra.

El cumplido y excelente caballero que es padre de la dulce **fiancée**, doctor Emilio Carrera y Peñarredonda, apadrinó la boda con la señora madre del novio, la distinguida dama Pilar Reboul de Fernández.

Testigos.
Por la novia.
El doctor Agustín Morales, el distinguido arquitecto Leonardo Morales, el señor Ramón Aguiar y el joven doctor Carlos Morales y Herrera.

Además, como testigo de su encantadora sobrina, el eminente doctor Gustavo de los Reyes.

El doctor Rafael Iturralde, Secretario de la Guerra y el Secretario de Sanidad, doctor Francisco María Fernández, firmaron como testigos por parte del novio con el doctor Celso Cuéllar del Río, Senador de la República, el doctor Antonio Barreras, y el distinguido joven Edwin T. Tolón.

Numerosa la concurrencia.
Y selecta, escogidísima.
Haré mención en término principal de la señora Rosario Morales viuda de Reyes.

Raquel de los Reyes, la interesante señora de Carrera, madre de la novia.

María de los Reyes de Aguiar, María Luisa Delgado de Reyes y Floraida Fernández de Tolón.

Graziella Ruiz, elegante esposa del doctor Rafael Iturralde, Secretario de la Guerra.

Cheíta Aróstegui de Pedroso.
Esperanza Solís de Aguiar.
Mariana Dolz de Tolón y Pastora García Maitín de Tolón.
La Condesa de Sagunto.
María G. de Collazo.
María Rosa Iznaga de Cuéllar, Otilia Crusellas de Rodríguez, Blanca Rosa de Cárdenas de Castro, Ana María Sánchez de Gómez y Charito Ruiz de Ortiz.

María Luisa Gendrau de Moas, Mercedes Touzet viuda de Crusellas y Micaela Sierra de Conde.

Maruja Barraqué de Sánchez, Fina Calbó de Santeiro y Hortensia Cuéllar de Averhoff.

Rosa Cuéllar de Angulo, Mercedes Crusellas de Santeiro y Luisita Angulo de Delgado.

Arsenia Bernal de Fonts.
Airosa y bellísima.
Carmen Barruete de Gelabert, Amelia Franchi de Ortiz, María Montalvo de Soto Navarro, Carólina de Silva de Giberga, Lucía Hortsmann de Weiss, Josefina Fernández Blanco de Avendaño, Emma Castillo de Garmendía, Fausta Fernández de Soliño, Lolita Fernández de Velazco de Montalvo y María Teresa Blum de Jiménez Ansley.

Matilde Acosta de Barraqué.
Josefina Martínez de Gelabert.
Evelia Méndez de Valdés Rodríguez, María Vázquez de Smith, Hortensia Rodríguez de Rodríguez, Josefina Fernández Falcón de Galbán, Celia de Cárdenas de Morales, Nena Nodarse de Beltrán, Graziella Morales de Lagomasino, América Rodríguez de Xiqués, María Cabrera de Fernández Espinosa, Chichita Morales de López Oña, Esperanza del Peso de Morales, Elena de Cárdenas de Calcavecchia, Merceditas Cinca de Soto Navarro y Katty Brito de García Sevilla.

Lily Morales de Coroalles.
Lucrecia Aguilera.
Dos lindas hermanitas, Silvia y María Luisa de los Reyes y Delgado, con trajes de época.

Lilia y Olga Carrera, hermanas de la novia, tan encantadoras los dos.

Margot Cuéllar.
Angelita Iturralde.
Celia Rosa y Alicia Morales, Clarita y Angelina Fernández Falcón, Angelita y Josefina Galdo, Dolores y Beba Morales de los Ríos, Eloísa y Amadita Rodríguez, María y América Carreras, María y Adolfina Ablanedo...

Ela Aguiar.
Angeles Rivero.

Teresita Moas, Trini Mimó, Carmen Soto Navarro, Maruja Soliño, Virginia González Reboul, Ivonne Giberga, Luisita Cinca, Georgina López Callejas, Marta Montes, Nena Quiñones, Beba Montalvo, Silvia Castro, Emma Rosa Garmendia, Josefina Viiela, Teté Conde, María Antonia Fuertes, Patrie Mencía, Josefina Sainz, Beba Longa, Esther Febles, Josefina Conde, Clemencia Arango, Alicia Solís, Paulette Pesant, Carmeli Primelles, Tilly Ponce, Leonor Castro, Hortensia Jiménez, Annie Bustamante, Paulina y Teresa De-Beche, Gloria Landa, Menen Durruthy...

Y Lucerito Weiss.
Tan linda!
Entre los encantos del **Country Club** pasarán los novios la primera y poética etapa de su luna de miel.
Todo ha de sonreirles.
Felicidad y alegría.

Continúa en la página SIETE

LA MEJOR DULCERIA Y REPOSTERIA DE LA REPUBLICA

LOS MAS RICOS HELADOS

Ricas Empanadas de Pollo y Pescado
SABROSISIMOS Y FRESCOS PASTELES
Los REFRESCOS de nuestra
Pasta Pura de Almendra
SON RIQUISIMOS.—PRUEBELOS
Gran Café y Restaurant "EUROPA"

EL MEJOR LUNCH

PI Y MARGALL NUM. 59.. - Telf. A-2434 — PRECIOS ECONOMICOS

prorroga

el placer de la mesa, el que toma después de cada comida el rico y sin rival café de 'La Flor de Tibes"
—A-3820—BOLIVAR, 37.—M-7623—

A un Individuo le Timaron Ayer 70 Pesos

José Rodríguez González, natural de España, de 20 años, vecino accidental de la casa Aguiar 97, dió cuenta en los expertos, que encontrándose en la puerta de su domicilio, se le presentó un sujeto al que solo conoce por Fernández, quie nle dijo lo iba a colocar de chauffeur en la casa comercial de Muralla No. 18, pidiéndole al mismo tiempo la suma de 70 pesos, para ordenarle los uniformes.

Rodríguez hizo entrega al Fernández de la suma antes dicha, y por indicaciones del "vivo", concurrió con él a un salón de limpiar calzado que existe en el Arco de Belén, donde en un descuido que tuvo, Fernández le llevó una maleta conteniendo ropas.

DESAPARECIDA

Adelaida de la Torre Pascual, de 39 años, vecina de Josefina 18, dió cuenta a la policía, que su hija Bonilde Menéndez de la Torre, de 19 años había desaparecido de su casa, estimando se marchara a indicaciones de un tal Octavio Martínez, vecino de San Joaquín No. 55.

UN FUEGUITO

En el almacén de forraje situado en Monte 262, propiedad de Benjamín Fernández González, ocurrió anoche un principio de incendio, quemándose ropas de varios dependientes, así como el esparate en que guardaban.

Cree el dueño del almacén que el hecho haya ocurrido debido a alguna colilla de cigarro arrojada inadvertidamente.

El daño causado en las piezas de ropas, asciende a la suma de 105 pesos.

El material de extición de incendios, acudió sofocando las llamas inmediatamente.

GRANDES ALMACENES
Fin de Siglo

GRAN REBAJA TRADICIONAL DE JUNIO

COMENZARA MAÑANA

BATIENDO TODOS LOS RECORDS DE ECONOMIA HASTA AHORA ESTABLECIDOS

MAÑANA, LUNES, 30 DE MAYO, DARA COMIENZO EN NUESTROS GRANDES ALMACENES, CON DOS DIAS DE ANTICIPACION, NUESTRA **"GRAN REBAJA TRADICIONAL DE JUNIO"**, EL CONTECIMIENTO QUE TODOS LOS AÑOS AGUARDA CON VERDADERA EXPECTACION TODA LA SOCIEDAD HABANERA... SABIDO ES, EN EFECTO, QUE EN EL MES DE JUNIO DE CADA AÑO, AL COMIENZO MISMO DE LA ESTACION VERANIEGA, CUANDO ESTAN ACABADOS DE RECIBIR LOS SURTIDOS DE LA TEMPORADA Y LA MERCANCIA RESPONDE, POR LO TANTO, A LOS ULTIMOS DICTADOS DE LA MODA Y A LAS PRIMERAS NECESIDADES DE LA ESTACION, "FIN DE SIGLO" BATE TRADICIONALMENTE TODOS LOS RECORDS DE ECONOMIA PARA EL PUBLICO REALIZANDO UNA VASTA REDUCCION GENERAL EN LOS PRECIOS DE TODOS SUS ARTICULOS... LA EFECTIVIDAD DE ESA GRAN REBAJA ESTA GARANTIZADA NO SOLO POR LA PROVERBIAL SERIEDAD DE NUESTRO ESTABLECIMIENTO, SINO, ADEMAS, POR EL HECHO DE QUE NO HAY EN LA HABANA UNA SEÑORA QUE NO PUEDA ATESTIGUAR LA ENORME VENTAJA REAL QUE OBTUVO EN NUESTRAS VENTAS SIMILARES DE JUNIO, EN AÑOS ANTERIORES... POSITIVAMENTE **TODOS** LOS ARTICULOS EN STOCK, DESDE LOS MAS MODESTOS HASTA LOS MAS LUJOSOS, SE OFRECEN, A PARTIR DE MAÑANA, CON UN DESCUENTO ENORME EN SU PRECIO, A FIN DE ACTIVAR LA MOVILIZACION GENERAL DE NUESTRO NEGOCIO DESDE EL COMIENZO MISMO DEL VERANO Y OFRECERLE UNA PARTICIPACION EN NUESTRAS UTILIDADES AL GRAN PUBLICO QUE NOS FAVORECE DURANTE TODO EL AÑO

Como el funcionamiento de nuestra Casa está organizado sobre una base semanal, comenzamos esta GRAN REBAJA TRADICIONAL DE JUNIO con el principio de la primera semana de ese mes, o sea, MAÑANA, 30 DE MAYO... NO DEJE USTED DE SER DE LOS PRIMEROS FAVORECIDOS POR ESTA EXCEPCIONAL OFERTA... AUNQUE NUESTROS SURTIDOS SON INAGOTABLES, LE CONVIENE A USTED VENIR A ELEGIR SUS ARTICULOS CUANTO ANTES... Y NO OLVIDE QUE ESTE MES DE JUNIO ES EL MES DE LOS SANTOS Y EL MES DE LOS BAÑOS DE MAR...

MAÑANA
¡30 DE MAYO!

DE GOBERNACION

SE DAN 24 HORAS DE FRANQUICIA A LOS POLICIAS

La Secretaría de Gobernación ha dictado una resolución por la cual se concede 24 horas de franquicia a los miembros de la Policía Nacional con motivo de las Bodas de Plata de la República.

SUSPENDIENDO ACUERDOS

A propuesta del señor Secretario de Gobernación comandante Rogerio Zayas Bazán, han sido suspendidos por el señor Presidente de la República, los siguientes acuerdos:

Del Ayuntamiento de la Habana, que dispone incluir en el próximo presupuesto ordinario el crédito necesario para pagar la canería de agua en el Reparto "Las Cañas".

—El del Ayuntamiento de Sagua de Tánamo, disponiendo incluir en el próximo presupuesto ordinario un crédito para pagar una deuda a Rafael Garcell.

—El del Ayuntamiento de Palma Soriano, aumentando la subvención del Centro Local de Veteranos.

—El del Ayuntamiento de Placetas, ratificando los acuerdos de otra sesión y declarados ejecutivos por la propia Cámara Municipal.

—El del Ayuntamiento de Bayamo sobre confirmación de créditos en el próximo presupuesto, para el pago de deudas atrasadas.

—El del Ayuntamiento de Regla, rebajando la tarifa a los contribuyentes de la Plaza del Mercado.

—El del Ayuntamiento de San Fernando de Camarones, relacionado con la constitución de la mesa definitiva de aquel mismo.

—El del Ayuntamiento de Cabañas, disponiendo que todos los acuerdos adoptados en la sesión del 24 de marzo pasado tengan carácter ejecutivo.

A los Estudiantes de Medicina

La Asociación de Estudiantes de Medicina invita por este medio a todos los estudiantes para el gran meeting que celebrará la Federación Médica de Cuba hoy a las nueve de la mañana, en el teatro Payret.

Compañeros, los problemas médicos de hoy son los nuestros mañana, y rogamos vuestra puntual asistencia.—**Emiliano Estrada**, presidente.

BAÑOS DE MAR
Las Playas
CALLE D y MAR—VEDADO
TELEFONO F-1272
Abierta la temporada desde 1o. de Mayo.
Hoy, Domingo, GRAN CONCIERTO DE 9 A 12 M.
Servicio de Omnibus en Línea y Baños.

1d 29

PARA SUS ANUNCIOS LLAME A
HIGINIO GARCIA Y GARCIA
Propagandas Comerciales e Industriales
POCITO Y SAN LAZARO. VIBORA — TELF- I-4798

M.E.C.D. 2016

COLONIA
FORMOSA

Perfuma intensamente y da a vuestra elegancia el prestigio de una personalidad distinguida

Modelos desde 4 Ptas

PROVEEDORES DE LA REAL CASA ESPAÑOL

MYRURGIA
BARCELONA

THE ONLY GARDEN-RESTAURANT IN CUBA
FINCA CACOLOTA
ARROYO ARENAS 40 MIN. OUT OF HAVANA

UN LUGAR TRANQUILO PARA PERSONAS DISTINGUIDAS.
Hermosos Jardines y Parques. Abierta hasta las once p. m.

3056. Alt.

MADERAS

HAVANA LUMBER CO.

Teléfono X-1849.

Porvenir y Aguilera.—Luyanó.
Una cuadra de la Calzada de Luyanó.
Coja tranvía Lawton Batista, apéese en la puerta.

Alfardería en tosco	$50.00
Tabla en tosco	$50.00
Madera elaborada	$54.00
1 x 6 Cepillada para piso y forro	$50.00
1 x 4 Cepillada para piso y forro	$42.00

Madera buena de tea legítima. Pies completos.
También hay Madera dura del Norte, y Pino Blanco.

2935 13 d Alt 2 ab.

CRONICA CATOLICA

LOS QUINCE JUEVES DEL APOSTOLADO DE LA ORACION EN EL TEMPLO DEL CORAZON DE JESUS

En el templo del Corazón de Jesús se ha celebrado el undecísimo de los "Quince Jueves" eucarísticos que al Sacratísimo Corazón de Jesús, dedica el Apostolado de la Oración.

La función eucarística se ha llevado a cabo con arreglo al siguiente programa:

Exposición.—A las cuatro y media p. m. el Director del Apostolado de la Oración, R. P. Camilo García, S. J. expuso solemnemente el Santísimo Sacramento, asistido del Hermano Durantez S. J. y acólitos del templo, en el artístico tríptico del altar mayor. Lucía este un precioso adorno floral.

Santo Rosario y piadoso ejercicio.—Teminada la solemne exposición, el Hermano Celestino Durantez, S. J. dirigió el rezo del Santo Rosario y el piadoso ejercicio de los "Jueves Eucarísticos."

Motetes a Jesús Sacramentado.—Escogidas voces, acompañadas al órgano por el maestro señor Toribio Azpiazu, interpretaron varios motetes en loor a Jesús Sacramentado.

Sermón.—El R. P. Jorge Camarero, S. J. pronunció el sermón.

Sabia y elocuentemente desarrolló el siguiente tema: "La Eucaristía y el Divino compañero hasta el fin de los siglos".

Bendición y reserva.—Al sermón siguió la solemne bendición y reserva del Santísimo Sacramento.

Concurrencia.—Asistió numerosa y distinguida concurrencia, que salió altamente edificada de la magnificencia de estos cultos eucarísticos.

Bella acción.—El cristiano caballero don Martín Pellán, sufragó los gastos del "Undécimo Jueves Eucarístico", a nombre de sus nietos, para que a su intención fuesen aplicados, a fin de que el Señor les haga dichosos en la tierra y les otorgue la gloria eterna en el cielo.

Acción loable digna de todo aplauso.

EL ULTIMO DE LOS QUINCE JUEVES EN EL TEMPLO DE MONSERRATE

El 26 del actual, día de la Asociación del Señor a los cielos, terminaron de un modo brillantísimo los piadosos ejercicios de los "Quince Jueves", en honor y gloria de Jesús Sacramentado, en el templo parroquial de Monserrate.

Se celebraron los siguientes actos:

Exposición del Santísimo Sacramento.—A las cuatro de la tarde el R. P. Edmundo Díaz, Teniente Cura de esta feligresía, expuso el Santísimo Sacramento en artística custodia en el altar mayor, el cual lucía un preciosísimo adorno floral.

Rosario y ejercicio.—Después de la exposición se rezó el Santo Rosario y las preces correspondientes al "Décimo quinto" de Jueves Eucarísticos.

Cánticos.—Un coro de fervorosas señoritas, acompañadas al órgano por el maestro señor Jaime Ponsoda, Terciario Carmelita, interpretaron magistralmente, cánticos eucarísticos, que fueron unánimemente celebrados por la numerosa concurrencia.

Sermón.—Pronunció Mons. Santiago G. Amigó, muy conmovedor sermón, en el cual tuvo un dulce recuerdo para el que fué párroco de la feligresía, Monseñor Emilio Fernández, por cuyo eterno descanso estos cultos se han aplicado.

Procesión del Santísimo.—Después del sermón, y como digno remate a los "Quince Jueves", tuvo lugar una magnífica procesión eucarística por el interior del templo, a la cual concurrieron el Apostolado de la Oración, los Pajes del Santísimo alumnos de la Escuela Catequística.

El Coro de Señoritas y el pueblo, cantaron los Himnos litúrgicos, con fervoroso entusiasmo, así como el Himno Eucarístico de Sagastizabal, después de la bendición y reserva que siguió a la procesión.

El concurso de fieles fué numerosísimo.

Reciban nuestra felicitación cuantos han contribuido, a que los "Quince Jueves", se hayan celebrado con tan inusitado esplendor.

SOLEMNE FUNCION A NUESTRA SEÑORA DEL SAGRADO CORAZON DE JESUS EN EL TEMPLO DE LA CARIDAD

La Asociación de Nuestra Señora del Sagrado Corazón de Jesús, de la Parroquia de la Caridad, de la cual es Camarera la distinguida señorita Conchita Bandujo y Troncoso, tributó un solemne homenaje a la Madre del Amor Hermoso, el 26 del actual, el cual se ajustó al siguiente programa:

Misa cantada y plática.—A las nueve, a m. cantó la Misa, el Director general de la Asociación, R. P. Modesto Roca, Rector de las Escuelas Pías de Guanabacoa, quien después del Evangelio, pronunció elocuentísima plática, que enfervorizó los corazones en el amor a la Reina y Madre del Amor Hermoso.

La parte musical.—Nutrido coro de voces interpretó la parte musical, bajo la dirección del organista del templo señor Luis González Alvarez.

Ofrecimiento de flores.—Terminada la Misa e imposición de medallas, las alumnas del Colegio "La Madre Hurtado" de Salud 74, ofrendaron en nombre de la Asociación de Nuestra Señora del Sagrado Corazón de Jesús, olorosas flores a María, entre cánticos de celestial alegría y la recitación de bellísimas poesías.

El Mes de María.—A las 5 y media de la tarde, concurrieron los cofrades de Nuestra Señora, a los ejercicios del Mes de María, en el cual ofrecieron las flores, recitaron poesías e interpretaron la parte musical, las alumnas del Colegio "Nuestra Señora de la Esperanza". Tanto los cultos matutinos como los vespertinos, se vieron muy concurridos.

Sean para los organizadores R. P. Eduardo Ferrer, celoso Párroco de la Caridad y para la virtuosa Camarera señorita Conchita Bandujo, nuestra cordialísima felicitación por tan hermoso homenaje tributado, a la Madre del Amor Hermoso y Reina de todos los Santos.

CULTO CATOLICO PARA HOY

En el Cerro solemne función y procesión al Santísimo Sacramento, por el Jubileo Circular.

En Reina, solemne función en honor a la Virgen María Medianera Universal de todas las gracias.

En la Merced, solemne homenaje por la Federación de las Hijas de María de la Medalla Milagrosa, a la Madre del Amor Hermoso y Reina de todos los Santos.

En la Iglesia de las Escuelas Pías de Guanabacoa, solemne novenario a Nuestra Señora del Sagrado Corazón.

En Regla, solemne función a la Virgen Milagrosa, por las alumnas del Colegio Nuestra Señora de Regla.

En el Angel, solemne función a N. S. del S Corazón. En el vecino pueblo de San Francisco de Paula, se celebra la Fiesta Patronal, con arreglo al siguiente programa: A las diez, a. m. Misa solemne y panegírico por el Párroco, Padre Juan Lobato Farrugia.

A las 6 de la tarde, Santo Rosario, procesión de la Venerada imagen por las calles del pueblo.

En todos los templos se celebra solemnemente el Mes de María, con sermón y ofrecimiento de flores.

CULTO CATOLICO PARA MAÑANA

En el templo del Carmen, culto al Santísimo, por el Jubileo Circular.

En Reina, a María como Medianera Universal de todas las gracias.

En la Parroquia del Espíritu Santo, solemne Vigilia Titular de Turno en honor a Santa Angela de Mérici, Patrona del Segundo Turno.

En la Iglesia de las Escuelas Pías de Guanabacoa, solemne novenario a Nuestra Señora del Sagrado Corazón, a las ocho y media ante meridiano.

En todos los templos, el Mes de María.

MISA DE COMUNION GENERAL

Con el plausible motivo de celebrar sus días el Reverendo Padre Angel Tobar, el próximo martes, a las siete y media ante meridiano habrá Misa de Comunión General y recepción a continuación, en honor a tan digno Hijo de San Vicente de Paul.

COLEGIO "MARIA MILAGROSA" DE MARIANAO

Domingo 29: A las ocho y media ante meridiano, Misa cantada por el Coro del Colegio. A las tres y media pasado meridiano, procesión de Hijas de María por las calles del pueblo.

SOLEMNES FIESTAS CIVICO-RELIGIOSAS EN EL COLEGIO DE LAS MADRES FILIPENSES, EN CONMEMORACION AL VIGESIMO QUINTO ANIVERSARIO DE LA TOMA DE HABITO POR LA M. R. SUPERIORA

Día 29: A las ocho ante meridiano, Misa de Comunión general, que celebrará el Arzobispo de Yucatán. A las cuatro y treinta, gran festival de cultura física.

Día 30: Misa armonizada a las 8 ante meridiano y a continuación entronización del Sagrado Corazón de Jesús. A las siete, velada musical.

Día 31: A las tres y treinta pasado meridiano, solemne clausura del mes de María. A las cinco, procesión por los patios del Colegio.

CONFIRMACIONES EN LOS PASIONISTAS

Día 31: A las nueve, nueve y media y diez ante meridiano, confirmará en la Parroquia San José, de los Padres Pasionistas, el Excelentísimo y Reverendísimo señor Arzobispo de la Archidiócesis, Monseñor Manuel Ruiz y Rodríguez.

UN CATOLICO.

DIA 29 DE MAYO

Este mes está consagrado a la Madre del Amor Hermoso.

Jubileo Circular: Su Divina Majestad está de manifiesto en la iglesia del Cerro.

La semana próxima estará el Circular en la iglesia de Nuestra Señora del Carmen.

Domingo (Infraoctava de la Ascensión). Nuestra Señora de la Luz; Santos Maximino y Gaudencio, obispo, y Félix, ermitaño, confesores; Sisinio y Restituto, mártires; Santas Teodosia, y Mamersia, mártires.

San Félix, ermitaño, confesor. Nació en Zaragoza, España, de muy distinguida familia, pero mucho más por su grande piedad y caridad. San Félix siguiendo su santa inclinación distribuyó sus cuantiosos bienes entre los pobres y se retiró al monte Panno, con ánimo de sepultarse para siempre en aquella soledad. Cuando se vió en tan retirado lugar, se sintió más encendido en el amor a los ejercicios cremíticos y soltando las riendas a su fervor no tuvo otra ocupación que la de dedicarse a la oración y a la penitencia.

Continuó San Félix por espacio de algunos años aquel tenor de vida más angélica que humana; y el Señor le sacó del destierro de este mundo, acreditando la gloria de su siervo con repetidos milagros.

De venta en Farmacias y Ferreterías
MERCADERES 19 Luis L Aguirre y Cía. S. en C. TELEFONO A1748

Las Madres Saben

que el Orange Crush es recomendado por los Médicos como el más saludable de los refrescos y naturalmente, ellas no vacilan en dar a sus niños todo el Orange Crush que ellos pidan.

Su sabor íntegro es de Naranja, porque sus ingredientes únicos son: Jugo de Naranja, Cáscara de Naranja, Azúcar Cubano, Agua Esterilizada y Carbonatada, y el análisis determina la existencia de 149 calorías de vitalidad en el contenido de cada botella.

ORANGE-CRUSH

Del Naranjal a Sus Labios

EN TODAS PARTES UD. VERÁ
FIANZAS DE TODAS CLASES
OBREROS ASEGURADOS EN
LA FEDERAL
OFICINAS: EDIFICIO LARREA AGUIAR Y EMPEDRADO - HABANA - TELEFS. A-9826 M-4899
Su lema: FILANTROPIA, es su orgullo

FRISER es la mejor COCOA
HOLANDESA Y GENUINA
Para VITALIZARSE se recomienda
PALACIO Y ROCES
SAN PABLO 4, CERRO — TELEFONO U-4666

AMENIDADES

LA CORRESPONDENCIA PARA ESTA SECCION, QUE APARECE LOS DOMINGOS, DIRIJASE A F. V. MAESO, APTDO, 1192

15o. CONCURSO DE PALABRAS OMITIDAS

En cada uno de los anuncios que flanquean esta sección, va omitida una palabra, hallándose los originales completos en la notaría del Dr. Felipe Rivero.

Toda persona puede recortar cuantos anuncios quiera, llenar los huecos de las palabras omitidas, firmarlos y dirigirlos al Apartado 1192.

El premio por cada palabra omitida que se acierte, es de diez pesos ($10), ascendiendo por tanto el total de premios a cincuenta pesos ($50).

Si una palabra es acertada por muchas personas, el premio se repartirá entre las diez que primero hayan remitido la solución.

Este décimoquinto concurso, correspondiente al mes de mayo, quedará cerrado el jueves 22, a las 12 m. publicándose en la edición del domingo 29 los originales completos, el número de personas que han concursado los anuncios y el nombre de aquéllas que resulten premiadas.

Cuatro mil trescientos veinte soluciones hemos registrado para el concurso de este mes.

Véanse a continuación las acertadas:

La Federal:

Caridad F. de Morales, Diego Bonilla, Teo Meléndez, Raúl Ocampo. Dos pesos y cincuenta centavos a cada uno.

Friser:

Desierto.

El Porvenir Familiar:

Narciso Díaz, Rogelio Santibáñez, Raúl Ocampo, Darío Robles, J. A. Benítez. Dos pesos a cada uno.

Mantequilla Social:

Román Caraballo, Felipe Iglesias, Néstor Calle. Tres pesos y treinta y tres centavos a cada uno.

La Vajilla:

Rodrigo Lamas, Dositeo Martín, Benigno Argüelles, Antonio Marcos, Venancio Pozas, Mercedes Trillo, Rubén Zaldarriaga, Manuel Pérez, M. L. Menéndez, Felisa Suárez. Un peso a cada uno.

Las personas premiadas deberán a la mayor brevedad, mandarnos, en carta sencilla, un recibo por cada uno de las cantidades que han ganado, escrito de su puño y letra, y acompañado de un sobre franqueado y con su dirección escrita. La que no lo haga así, o tarde más de seis días en realizarlo, a contar de esta fecha, se entenderá que renuncia al premio. En cuanto los recibos estén en nuestro poder mandaremos a los interesados los correspondientes cheques.

15o. CONCURSO POPULAR DE CHASCARRILLOS

Los domingos publicaremos en esta sección los chistes, colmos, etc. que se nos remitan al Apartado 1192, firmados con el nombre o seudónimo del remitente y expresados correctamente.

En la publicación seguiremos un orden cronológico, y demás está decir que de la originalidad de lo que publiquemos responden los remitentes, que no se devuelven los originales y que no sostendremos correspondencia acerca de ellos.

Premiaremos cada mes los dos mejores chascarrillos, entre los publicados, con dos lunetas y con una, para una función del teatro Principal de la Comedia.

Este décimoquinto concurso, correspondiente al mes de mayo, quedará cerrado con aquellos chascarrillos que alcancen a ser insertados el domingo 22, publicándose en la edición del domingo 29, los dos premiados.

Primer Premio de chascarrillos:

Ella.—¿Qué le parece a usted mi amiga la señora de Mangomacho?

El.—Muy linda.

Ella.—¿Y mi otra amiga, la condesita del Guayabal

El.—Encantadora. Tan graciosa, tan espiritual...

Ella.—¿Pero usted no sabe decirme hoy más que cosas desagradables?

Pinocha.

Segundo premio de chascarrillos:

En la escuela.

—Vamos a ver. Juanito, ¿qué es una red?

—Una partida de agujeros atados en una cuerda.

Pancho Pincho.

Los autores de estos chascarrillos deberán a la mayor brevedad remitirnos en carta sencilla un pliego o simplemente una cuartilla con su nombre y apellido y el pseudónimo que emplearon así como un sobre con su dirección escrita y el sello correspondiente, sobre que nos servirá para mandarles un vale con el que, en la contaduría del teatro Principal de la Comedia, recojan las lunetas con que han sido agraciados. El que no lo haga en esta forma o tarde más de seis días a contar desde esta fecha, en remitir lo solicitado, se entenderá que renuncia al premio.

EL PORVENIR FAMILIAR
Emite Pólizas de Matrimonio, Nacimientos y Educación que a todos
RESPALDAN
MANZANA DE GOMEZ 560-63 — TELEFONO A-5175

Desde hace un cuarto de siglo la
MANTEQUILLA "SOCIAL"
no TOPO con rival
PALACIO Y ROCES
SAN PABLO 4, CERRO — TELEFONO U-4666

En sus dos casas LA VAJILLA tiene preciosidades en cristalería, locería y objetos
HOGAREÑOS
OTAOLAURRUCHI Y HNO.
GALIANO, 114 A-4080 — GALIANO, 42 M-6649

M.E.C.D. 2016

DE OBRAS PUBLICAS

DE LA ESTACION EXPERIMENTAL Y GRANJA ESCUELA

El secretario de Obras Públicas interesa el pronto inicio del dragado del puerto de Santiago

Por el Secretario de Obras Públicas se han dado instrucciones al Negociado de Construcciones Civiles y Militares para que, de acuerdo con lo interesado por la Secretaría de Agricultura, se proceda a la inmediata redacción de la memoria, proyecto y presupuesto para la reconstrucción de la Estación Experimental Agronómica en Stgo. de las Vegas y también de la Granja Escuela de la Habana.

OBRAS DE REPARACION EN LA ESCUELA MODELO DE CUATRO CAMINOS

Por el doctor Carlos Miguel de Céspedes, ha sido aprobado el proyecto y presupuesto confeccionado por el Negociado de Construcciones Civiles y Militares para la terminación de las obras de reparación de la Escuela Modelo de Cuatro Caminos, en la Provincia de la Habana.

El presupuesto de estas obras asciende a la suma de $1.042.23 que será abonado con cargo al Decreto Presidencial número 382 de 15 de Marzo de 1927.

EL COMIENZO DE LAS OBRAS DE DRAGADO DEL PUERTO DE S. DE CUBA

El doctor Carlos Miguel de Céspedes, ha interesado a la M. J. Dady Enginering & Contracting Co, adjudicatarios de las obras de dragado del Puerto de Stgo. de Cuba, que procedan a la inmediata ejecución de las mismas, sin esperar a la terminación del plazo que por el contrato se les ha otorgado para iniciarlas, pues es de su deseo de que estas mejoras se lleven a cbo con toda rapidez.

REPARACION DE INSTRUMENTOS DE INGENIERIA DE LA JEFATURA DEL DISTRITO DE SANTA CLARA

Ha sido aprobado el contrato celebrado con el señor P. Fernández y Cía., para la reparación de siete tránsitos, 3 teodolitos y doce niveles correspondientes a la Jefatura del Distrito de Santa Clara.

Estas reparaciones han sido contratadas por la suma de $3,200.00 habiéndose concedido un plazo de 160 días para efectuarlas. Los contratistas han prestado fianza en efectivo por la suma de $3,000.00 para responder al referido contrato.

TERMINADA LA CONSTRUCCION DEL DREN DESDE PEÑA POBRE AL PARQUE DE "LUZ CABALLERO

Por el Negociado de Acueducto y Alcantarillado de la Jefatura de la Ciudad se informó al doctor Carlos Miguel de Céspedes de haberse terminado la construcción del tramo de dren de 36 pulg. de hormigón hidráulico, desde Peña Pobre al parque de "Luz Caballero", y que se continúa el mismo tramo de dren hasta entroncar con el registro frente al número 24 de la calle de Cuba

D.D.D. es la prescripción para el eczema y la Comezón

Ha curado casos de enfermedades de la piel que se consideraban incurables, y también le será de utilidad en su caso.

Use también el Jabón D.D.D.—excepcionalmente puro.

OPORTUNA GRAN REBAJA

5000 PARES DE ZAPATOS PARA NIÑOS Y NIÑAS

A MITAD DE SU PRECIO

Calidad extra y de triple duración

Del número 5 al 8.	$ 2.30
Del número 8.1|2 al 11.	" 2.60
Del número 12 al 2.	" 3.00

Los pedidos del interior deben venir acompañados de 30 centavos extra para el franqueo.

NO PIERDA ESTA MAGNIFICA OPORTUNIDAD

PELETERIA DE LUXE
LA GRANADA
OBISPO Y CUBA — MERCADAL Y CO — HABANA

De Instrucción Pública

COMISIONES CONFERIDAS

Ha sido conferida la comisión solicitada por el doctor Salvador Salazar y Roig, Catedrático de Literatura de la Universidad Nacional, para trasladarse por un año al extranjero con el fin de realizar estudios sobre las organizaciones de los seminarios de investigaciones literarias, para establecer en Cuba,—a su vuelta—un Seminario de Investigaciones Literarias, anexo a la Cátedra de Literatura. Esta comisión es honorífica.

También se ha concedido una comisión honorífica por tres meses al señor Orozmán López.

HA CREADO UN NUEVO CARGO EN LA ESCUELA DE ARTES Y OFICIOS

Se ha creado el cargo de Bibliotecario de la Escuela de Artes y Oficios consignándose en el Presupuesto para el próximo año y se ha nombrado para él al señor José de J Prado.

Esta creación obedece a las necesidades surgidas en el mencionado Plantel al aumentar considerablemente el número de lectores y no haber una persona encargada de atenderlos.

LOS EXAMENES EN EL INSTITUTO

Los exámenes en el Instituto vienen verificándose dentro del más estricto orden y disciplina, reinando en todos los actos una imparcialidad inatachable, toda vez que las calificaciones se hacen en su absoluta totalidad anónimas.

En nuestras visitas al Plantel hemos podido observar que los profesores permanecen hasta avanzadas horas de la tarde calificando los trabajos de los alumnos, para poder dar abasto a la realización de nuevos exámenes.

¡Rehuse imitaciones!

La tela Indian Head (Cabeza de Indio) tiene muchos imitadores debido a su excelente calidad y a la gran demanda que ha desarrollado.

Cuando Ud. desee obtener la genuina Indian Head, busque este nombre en el orillo de la tela. Si aparece estampado en cada yarda, es la verdadera.

La tela Indian Head blanca puede obtenerse en ocho anchos de 46 cm. (18 plgs.) a 183 cm. (72 plgs.). En 24 colores FIRMES y garantizados, solamente en un ancho: 91 cm. (36 plgs.).

Enviamos muestras y folletos a solicitud

INDIAN HEAD

Amory, Browne & Co.
62 Worth Street, New York, U. S. A.

La Casa Grande

tiene a la venta todo el surtido de colores de este famoso warandol.

4767 — 3 alt — d-24

Fajas

TREO

La que Vd. necesita la encontrará en el surtido TREO por exigente y caprichosa que sea.

Slip-on

Cualquier faja TREO puede Vd. llevarla puesta el día entero, todos los días, sin sufrir la menor molestia.

Brassiere Girdle

Hay muchos modelos de confección moderna y precios diversos, especialmente apropiados a sus necesidades, sea usted gruesa o delgada.

Clasp Front—Brocade, Elastic Inserts

Cada modelo es una creación original de TREO. De venta en todas las buenas tiendas.

Sportelette

SUSCRIBASE Y ANUNCIESE EN EL "DIARIO DE LA MARINA"

HABANERAS

VIENE DE LA PAGINA 5

NUESTRA SEÑORA DE LA LUZ

DIAS

Nuestra Señora de la Luz.

La festividad del día.

Empezaré por saludar a una respetable dama de esta sociedad, Lulú Ajuria, distinguida esposa del doctor Marco Antonio Longa, notario de alto renombre en la Habana.

Sea de las primeras también mi felicitación para la distinguida dama Luz Madrazo de Vidal.

Se verá muy festejada.

Llena de congratulaciones.

Es el santo de Luz Marina del Cueto, la bella y gentilísima esposa del capitán Pío Rosainz, de la Policía Nacional.

En su residencia de los altos de la Tercera Estación Dragones y Zulueta, frente al teatro Martí, tendrá un recibo esta noche con su linda hija luz Marina Rosainz.

Recibo bailable.

Con un Son.

Celebra sus días Luz Suárez, la bella señora de González del Valle, a la que deseo toda suerte de felicidades.

¡Cuántas más!

Que están de días hoy.

Luz Martínez viuda de Cárdenas, Luz Angélica Lima de Díaz de Villegas y la bella ausente Luz Castellanis de Henriquez.

Luz Angélica Monteverde, la señora de Goudie, residente desde hace largo tiempo en Matanzas.

Luz Violeta Saunders, bella esposa del querido compañero del periodismo Manuel Brunet, empleado de la Bolsa de la Habana.

Luz Callejas y Dávalos.

Y Luz María Almeyda de Fontanills, a la que me ligan lazos de estrecho parentesco y por cuya felicidad, y la de todos los suyos, hago fervientes votos .

Señoritas.

Luz Callejas y Dávalos.

Lulita Longa, la encantadora Lulita, con cuyo retrato ha querido inaugurar su galería de bellezas el nuevo cronista de **La Prensa**, señor Julio de Céspedes.

Luz Tró.

Luz Martín.

Lulú Massaguer.

Y ya, por último, la señorita Luz Fernández Martinez, muy graciosa y muy bonita.

¡A todas, felicidades!

MATILDE LEON DE ARMAND

DE DIAS

Por separado.

En nota especial.

Pláceme felicitar así a una gentil amiga, Matilde León, esposa del bueno y muy querido Alberto Armand, gerente de **El Clavel**, el famoso jardín de Marianao.

En la festividad de la fecha, Nuestra Señora de la Luz, celebra su santo.

Como siempre, en este día, se verá rodeada de todo género de satisfacciones por parte de sus muchas amigas de la sociedad habanera.

Tendrá muchos halagos.

Congratulaciones infinitas.

Recibirá hoy, como acostumbra todos los años, la bella e interesante señora Matilde León de Armand.

Recibo de la tarde.

De cinco a siete.

LAS PLAYAS

En su apogeo.

Radiante de animación.

Hay que decirlo de **Las Playas**, el balneario del Vedado, tan famoso.

El número de bañistas ha ido en aumento, de modo considerable, desde que se inauguró la temporada.

Habrá concierto hoy.

Como todos los domingos.

Lo ofrece en la espaciosa y diáfana glorieta de **Las Playas** la excelente orquesta cubana del profesor Saenz.

Llenará un bonito programa.

Desde primera

EN EL ANGEL

Nieves Magán y José Frayle.

Una boda más.

Entre las de anoche.

Ante el altar mayor de la Parroquia del Angel quedaron unidos para siempre en la gloria de su amor la señorita Nieves Magán y el señor José Frayle Fresnedo.

Nieves, dotada de cautivadora gracia, es un dechado de bondad y de belleza.

Su elegido, joven caballeroso y simpático, figura en la **Western Union** entre su alto personal.

Poda de amor.

Sencilla e interesante.

La señorita Magán, ataviada con gusto exquisito, llevaba como complemento de sus galas nupciales el lindo ramo que para ella fué confeccionado en **El Fénix** con **easters lillies** y una reluciente cinta de tisú de plata.

Del mismo jardín procedía el artístico ramo de tornaboda.

Modelo rojo, de dallas y gladiolos, atadas las flores con fina cinta del mismo color.

Apadrinaron la boda los padres de la adorable **fiancée**, señor Manuel Magán y su distinguida esposa, Jacinta Soatao de Magán.

El doctor Miguel Mariano Gómez, popular Alcalde de la Habana, firmó como testigo del novio con el doctor Raulín Cabrera, secretario del Habana **Yacht Club**, el señor Geo W. Carey y el joven y simpático abogado Fabián García.

Por la novia.

Cuatro los testigos.

El distinguido joven Ramón Suero y los señores José Solaún, Segundo Lopo y José Raúl Alvarez.

¡Sean muy felices!

POR LAS CLINICAS

En el Pabellón Inclán.

De la Covadonga.

Allí se encuentra operado por el doctor Presno el distinguido caballero Vicente Santo Tomás.

Escribano de Guanajay, lugar de su residencia, desde hace largos años, con su numerosa y muy estimada familia.

Satisfactorio su estado.

En vías de restablecimiento.

Por el mismo ilustre cirujano ha sufrido la operación de la apendicitis una distinguida dama del mundo diplomático.

Quiero referirme a la culta e interesante Isabel Laguarda, esposa del doctor Pedro Callorda, Ministro de la República Oriental del Uruguay.

Recluída se halla en la lujosa Clínica del doctor Reyes en el Vedado.

Son muchos a visitarla.

Y a enterarse de su estado.

Me complazco en dar cuenta, por último, de la arriesgada operación que acaba de practicar el eminente doctor Nogueira al doctor José Antonio Palma, Magistrado de la Sala de lo Criminal del Tribunal Supremo.

Está fuera de peligro.

Lo que gustoso consigno.

TEMPORADISTAS

Regreso.

De la Condesa de Fernandina.

La aristocrática dama se encuentra de nuevo en su elegante residencia del Ensanche de la Habana.

Viene de pasar una agradable temporada en San Diego de los Baños.

A propósito.

Nuevos temporadistas.

Ha ido a tomar aquellas maravillosas aguas, en unión de su gentil hija Isabelita, el doctor Lorenzo Chabau.

¡Felicidades!

DEL DIA

En la mañana.

Un almuerzo en Jaimanitas.

Lo ofrece el **Habana Biltmore Yacht and Country Club** festejando el nombramiento del director del **Chase** recaído en el señor José Emilio Obregón.

Por la Comisión se me invita.

Asistiré.

Una fiesta simpática, de todo el día, en el floreciente **Olimpia** de las márgenes del Almendares.

Almuerzo, luego el **té** y como final el **te dance** de los domingos en el simpático **Pirate's** de Cojímar.

La representación de **Las Bodas de Plata**, último éxito de Villoch, por la Compañía de Regino en las dos funciones del día en Payret.

Gran baile de las flores.

En el Centro Gallego.

El teatro Principal llena con **Los cien mil hijos de San Luis** el cartel de la matinée y de la función nocturna.

Y último domingo, a lo que parece, del cabaret Montmartre.

Asistiré.

NOTA DE AMOR

Un compromiso más.

El último de la semana.

Para el correcto joven Emilio Batista León ha sido pedida la mano de la graciosa señorita Lolita Benítez Batista.

Petición que quedó formulada oficialmente ante los padres de la encantadora Lolita.

No demorará la boda.

¡Enhorabuena!

Continúa en la página NUEVE

JUEGOS PARA CAFE

Algo muy decorativo para la vitrina, y que rinde siempre servicio útil en el hogar. No tiene igual la variedad de modelos que podemos ofrecerle. En distintas combinaciones de piezas hay preciosidades, de plata pura, finísimo plateado, y rica porcelana.

Juegos en elegante estuche, que constituyen un bello conjunto para regalos de verdadero mérito y significación.

La Casa Quintana
LA CASA DE LOS REGALOS

¡SUELTATE EL PELO, ROSARIO!

Pasado mañana, en el teatro Principal de la Comedia, tendrá lugar el estreno de la obra en tres actos, conocida por "la de la carcajada constante", cuyo es el nombre que va al frente de estas líneas.

"¡Suéltate el pelo, Rosario"!, es la más graciosa obra teatral del mas gracioso de los autores contemporáneos; y por eso López Somoza — el protagonista de tan ingeniosa trama — la escogió, entre todas las producciones llegadas a Cuba en los últimos tiempos, para estrenarla en su función de beneficio, cosa que no pudo realizarse por causas agenas a su voluntad.

Se verá satisfecha pues, la justificada curiosidad que existe por ver "la obra de la carcajada", el martes, o sea, pasado mañana. Un acto maravilloso y original, de variedad figura además en el programa, haciéndolo más atrayente aún. Asistiremos.

MARVIN

EL MEJOR RELOJ DEL MUNDO

De Venta en las Mejores Joyerías de la República

REPRESENTANTES PARA CUBA:
MANUEL RODRIGUEZ
MURALLA 50

LA CASA GRANDE

Galiano y San Rafael. Fundada en 1887. Telf. Central Privada (llame al M-7934)

sumario de los lunes de

La Casa Grande

mañana, día de nuestras tradicionales y extraordinarias ventas de los lunes ponemos a su disposición a precios muy reducidos:

cascos de paja
fajas
artículos de caballeros
artículos para los baños de mar
encajes
guarniciones
flores
ligas
artículos para regalos
perfumería
catálogos de D. M. C.
ropa de cama
telas para vestidos
telas blancas
artículos para niños
ropa interior femenina
kimonas

usted encuentra siempre en La Casa Grande el artículo que necesita al precio que le conviene.

Concierto por Radio

Hoy domingo día 29 de mayo, la Estación PWX de la Cuban Telephone Company, subsidiaria de la International Telephone and Telegraph Corporation de 41 Broad St. Nueva York, trasmitirá de ocho a diez p. m., el concierto del Malecón, por la banda del Estado Mayor General del Ejército, dirigida por el capitán José Molina Torres, con el siguiente programa:

1.—Marcha militar "Estrellas y barras", J. P. Sousa.

2.—Obertura "1812", P. Tschaikowski.

3.—Gran selección "Les contes D' Hoffmann", J. Offenbach.

4.—Gavota "Coqueta", C. Fernández.

5.—Selección de la zarzuela "Alma de Dios", J. Serrano.

6.—Tango "Loca", M. Jovés.

7.—Danzón "El Barquillero", F. Rojas.

8.—Himno Nacional, P. Figueredo.

(En los intermedios).

Nota:

Del estudio solos de piano, por la profesora señora Carmen Márquez de Bornn.

1.—Suite español, en tres partes de J. Albéniz.

(a) Granada.

(b) Córdova.

(c) Sevilla.

2.—El Secreto, por Gautier.

3.—Nocturno número 2 en mi bemol de Chopín.

4.—Estudio número 6 en sol sostenido de Chopín.

5.—Danza de Granados.

6.—El Pelele (Goyescas) de Granados.

La Estación PWX trasmitirá los domingos, día 29 del mes en curso y día 5 de junio. En atención a petición hecha por varios asiduos oyentes de la Estación PWX.

La continuación de trasmitir los conciertos dominicales, solamente dependerá de las cartas que recibamos de los radio-fans.

Plantas de Todas Clases

La mejor colección en la Isla de árboles de adorno, frutales y rosales.

H. A. van Hermann

FINCA MULGOBA

Santiago de las Vegas

¿PIENSA USTED IR A NUEVA YORK?

Anticipe su estadía en el nuevo

HOTEL HORTENSE

37-41 West 86th. Street, Nueva Yok

Cercano al Parque Central. Localizado entre lo más selecto del aristocrático barrio residencial del Oeste de la gran ciudad.

Apartado del barrullo.

A 3 minutos de Broadway.
3 minutos hasta la Calle 42ª
15 minutos hasta Wall Street

Servicio y Camareros de habla española.

Acabado de terminar, es el alojamiento más elegante de Nueva York a precios módicos

RESTAURANT A LA CARTE.—AMBIENTE DE LA RAZA

Ext. 629 — alt.

M.E.C.D. 2016

TEATROS

RIALTO Y MARTI

HOY • Ultimas Exhibiciones • HOY

EN TANDAS DE 5¼ y 9¼

LA CASA CARRERA Y MEDINA

presenta a las lindas estrellas

MARCELINE DAY y MAE BUSCH

en el estreno de la sensacional producción

Ella queria lucir costosos y elegantes trajes. Mas, su pobre marido, no pasaba de ser un triste empleadillo. Entonces; ¿que hizo para obtener lo que tanto anhelaba?. Ella recordó que los hombres son los tontos de la moda y dedicose a explotar aquella tontería.

LINDER en MARTI Tandas Elegantes 5¼ - 9½

Deleitará al público con las originales imitaciones que hace con su garganta.

EN RIALTO

Matinee de grandes atractivos de 1 a 5 p. m.

Un Marino Mareado

Deliciosa comedia en dos actos.

Robin Hood en Broma

Otra chistosa comedia en dos actos.

EL CAZA NOTICIAS

El último triunfo del notable actor Richard Talmadge, el rey de los saltos, en cinco actos.

La Fiesta del Sábado

Cinta cómica, en dos actos de mucha risa.

EL FARO DE LAS ALMAS

Cinedrama en siete actos por la gentil estrella Vera Reynolds.

La caza del hombre

Producción melodramática de gran éxito en ocho actos por la simpática actriz Leatrice Joy.

Luneta 40 Preferencia 50
Niños 30

EN MARTI

Regia Matinee de 1 a 5 p. m.

"NOTICIARIO FOX NUMERO 18"

Revista de acontecimientos mundiales en un acto.

Apredíz de Suicida

Deliciosa comedia en dos actos.

SUERTE LOCA

Una emocionante producción dramática en cinco actos por Art Accord.

La Afición al Cine

Chispeante cinta cómica en dos actos.

ORO Y BARRO

Sensacional cinedrama en cinco actos, por Eugene O'Brien.

Un Par de Afortunados

Otra divertida comedia en dos actos.

El Amor se Impone

Regia producción en nueve actos que interpreta colosalmente el popular comediante George Sidney.

Luneta 40 Niños 20
Tertulia 20 Niños 10

VICTROLAS ORTOFONICAS

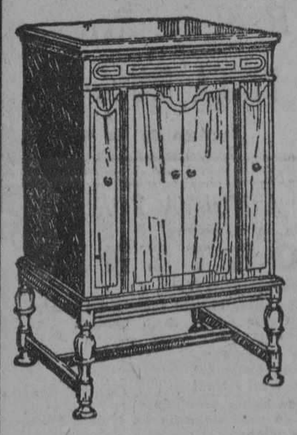

AL CONTADO Y A PLAZOS SIN FIADOR

DESDE $130.00 EN ADELANTE

GRANDES FACILIDADES DE PAGO

O'Reilly 57

CASI ESQUINA A AGUACATE

Teléfono A-3262. Habana.

B. Barrié

Tipo 8-4, $300.00.

NUEVOS SONES del SEXTETO HABANERO

Galán, Galán
Tres Lindas Cubanas
Soy tu Queta
La Sabia Naturaleza

¡EXITO! ¡EXITO!

Del magnífico disco de Pulido "La Canción del Botero del Volga".

TEATROS Y ARTISTAS

LA TEMPORADA DE REGINO EN PAYRET

Ha de ser fecunda en brillantes éxitos la temporada de Regino López, el popularísimo actor asturiano que se ha asimilado tan intensamente las expresiones del alma popular y se ha adaptado a las costumbres de las clases inferiores del país que es el más conocido de los intérpretes escénicos y su Compañía, la que ha logrado subsistir con mejor resultado en nuestro medio teatral. No vamos a analizar ahora aquí sus méritos, ni a señalar los defectos de la obra que realiza, sino a sentar hechos.

Es la única organización teatral que se mantiene durante todo el año en la Habana desde hace ya mucho tiempo, siendo un lucrativo negocio para los empresarios.

Ello quiere decir que cuenta con el favor del público, que es el Supremo Juez, el que con su fallo decide de la vida de las Compañías teatrales.

Algunas razones habrá, y si no, razones poderosas, sólidos fundamentos para que esto sea como es y no de otro modo.

Cuando los artistas de Regino López hacen una excursión por otros teatros, el Nacional, nuestro primer odeón lírico, o Payret (donde se hallan ahora), el más amplio y antiguo de nuestros coliseos, la sociedad habanera acude a las representaciones ansiosa de ver las novedades que se le ofrecen, de oir el lenguaje criollo, de regocijarse con los tipos del pueblo, de escuchar las frases ingeniosas de los autores locales y los chistes de actualidad.

Regino López hará en Payret una espléndida temporada que durará solo diez días.

Y la ha de hacer, porque en ese breve lapso presentará aquellas obras que pueden interesar en el día.

Tras Las Bodas de Plata, vienen los estrenos de La Prórroga de Poderes y El Voto Femenino.

Los títulos no pueden ser más atrayentes ni de más actualidad.

EN EL PRINCIPAL DE LA COMEDIA

LOS CIEN MIL HIJOS DE S. LUIS

Con gran éxito se representó anoche, el el Teatro Principal de la Comedia el juguete cómico en tres actos, de Antonio Paso y R. Fonrs, que se titula Los cien mil hijos de San Luis.

La graciosísima obra que tiene algunas escenas picarescas, fué interpretada con singular acierto por la Compañía de Luis Estrada.

Aurora Walker, Rosa Blanch, Virginia Barragán y Rafael López Somoza fueron muy aplaudidos.

EN EL TEARO DEL PRADO

Se estrenó anoche, en el Teatro del Prado, una regocijada película de Syd Chapin, que se titula El Mejor Agujero.

Se vió concurridísimo el elegante coliseo.

En breve, La Mujer que Mintió, interpretada por Virginia Walli y Lewis Stone.

LA ORQUESTA FILARMONICA DE LA HABANA

La Orquesta Filarmónica de la Habana celebrará el domingo 5 de Junio próximo venidero un Concierto Extraordinario en Matanzas que tendrá lugar a las diez a. m. en el Teatro Sauto de aquella Ciudad, y cuyo programa contiene algunas de las obras más celebradas del repertorio de esta Orquesta.

La Directiva de la Sociedad, queriendo dar a sus abonados y amigos de esta Capital la oportunidad de participar de esta primera excursión artística que la Orquesta Filarmónica ha organizado bajo su propia dirección, los invita cordialmente a acompañarlos en este viaje.

RIALTO

HOY ESTRENO EN CUBA HOY

TANDAS de 3 - 5¼ y 9¾

Medal Film Co presenta a

MARIE PREVOST

La estrella cuyo magnífico cuerpo daria envidia a las ninfas, luce sus encantos y su gracia incomparable en el chispeante melodrama, titulado

CASI UNA SEÑORA

"ALMOST A LADY"

Con el concurso de HARRISON FORD

AMERICA ADVERTISING A-9638

PRODUCERS DISTRIBUTING CORPORATION

Representantes MEDAL FILM Co Consulado 92

GRAN TEATRO

"MARTI"

MAÑANA, REGIO ESTRENO EN CUBA, MAÑANA

J. R. MEDINA, presenta en todas las tandas

EL HEROE ANONIMO

THE MAIL MAN por JOHNNY WALKER y RALPH LEWIS

AMERICA ADVERTISING A-9638

Distribuidores LA CASA CARRERA MEDINA Zaba 33

Romance cinematográfico de grandioso interés, costeado especialmente por el Gobierno Americano y que es un canto en honor y para elogio de los sufridos carteros, esos "héroes anónimos", que luchan constantemente sin que sus esfuerzos, sean nunca premiados como corresponde.

4892 1d 29

PRODUCTOS DE BELLEZA "BONCILLA"

Estos productos: LIMPIAN EL CUTIS, DAN COLOR Y TERSURA A LA PIEL. CIERRAN LOS POROS. ELIMINAN BARROS Y ESPINILLAS. ATERCIOPELAN EL CUTIS.

PRUEBE EL METODO "BONCILLA" en su hogar.

LOS 4 MAGOS DE BELLEZA

EMBELLECEDOR, CREMA DESVANESCENTE — COLD-CREAM, POLVOS PARA LA CARA

Oferta especial: un estuche con los 4 magos, por. . 75 cts.

Teléfono A-7265 **CASA HARRIS** O'Reilly 106

TEATRO DEL PRADO

HOY, DOMINGO 29, HOY

GRAN FUNCION Y SOBERBIA MATINEE

En las tandas elegantes de 5.1|4 y 9.1|2, la maravillosa película, suntuosa, especial, por Virginia Valli y Stuart Holmes

LA MUJER QUE MINTIO

LUNETA, 60 centavos. PREFERENCIA, 80 centavos.

EN LA MATINEE

Que comienza a la 1.1|2 y dura hasta las 5

TODA LA TARDE, EN LUNETA, 50 centavos.

y los niños 30 centavos

Venga a la matinee más grande y mejor en el Teatro más elegante, cómodo y fresco de la Habana. PELICULAS ESCOGIDAS. Artistas de cartel. Propias para grandes y chicos.

Recréese usted y divierta a sus niños

VIRGINIA VALLY—STUAR HOLMES—TOM MIX

y El Tigre de la Pantalla: WILLIAN S. HART

en sus mejores películas.

a comedia en dos actos "RANCHERIAS"

TOM MIX — el intrépido en su sensacional película

VIRGINIA VALLY — La mujer encantadora en el soberbio drama

WILLIAN S. HART — El actor de cara de Tigre, el Hombre del Tiro certero, en (COPIA NUEVA)

PUÑOS Y CASCOS

LA MUJER QUE MINTIO

Jugándose la Vida

Y la comedia en dos actos "DANZANDO HACIA EL DESTINO".

Solo 50 centavos los mayores. Y 30 centavos luneta, los niños.

En la Tanda de las 7 y 45

Las comedias "RANCHERIAS", "DANZANDO HACIA EL DESTINO" y la suprema producción:

LA MUJER QUE MINTIO

LUNETA, 40 centavos.

Mañana, Lunes, la colosal película de Rina de Liguoro, protagonista de "Mesalina": "SAVITOR", en todas las tandas.

4896 1d 29

HOY EN PAYRET, TARDE Y NOCHE, "LAS BODAS DE PLATA," LA REVISTA DEL ANIVERSARIO

LAS BODAS DE PLATA es la revista del día; la que priva en el favor del público por su gracioso libro, en el que, con esa sutil ironía de que siempre hace gala Federico Villoch, se glosa certeramente y en síntesis que da la impresión exacta de cada período que ha señalado la intervención de cada uno de los gobernantes que han escrito las primeras páginas en la historia pintoresca y magnífica de Cuba Republicana.

Villoch inicia su revista con un apunte felicísimo de la epopeya redentora, de la manigua, en la que se forjó nuestra nacionalidad, para afocar sucesivamente, en cuadros plenos de causticidad y de comicidad, los diversos períodos presidenciales, el patriarcal de Don Tomás; el liberalísimo de osé Miguel Gómez; el combativo de la primera etapa de Menocal, y el fantástico de la "Danza de los Millones"; el reajustador de Zayas y este actual constructivo en que tanta fe y tantos optimismos tenemos puestos todos.

Villoch sintetiza con una sola frase oportuna, con una sola crítica benévola, con un chiste toda una época, y este es su mejor triunfo en la revista que tan admirablemente ha ncajado en el gusto del público que ríe y aplaude frenéticamente la menor alusión política.

En cuanto a Ankermann, ha condensado líricamente nuestros veinte y cinco años de República en tres cantos: "Tumba la Caña", "La Chambelona" y "A Pie". Sobre estos tres motivos populares bordó la fantasía del maestro la más jugosa de las partituras cuyos números principales son repetidos por insistente solicitud del público.

Completa el atractivo de esta revista que hoy impera, la gama de color viva y brillante de la escenografía de Nono Noriega.

Y el vestuario y el atrezzo, de efectiva visualidad.

El éxito de LAS BODAS DE PLATA es el mejor elogio que se le puede hacer a la obra del día.

LAS BODAS DE PLATA se representa hoy en Payret tarde y noche.

En la matinée familiar de las dos y media, precedida de la humorada LAS DELICIAS DE PLAYA y por la noche con el hilarante proemio de LAS VIUDAS DE VALENTINO

La primera es una de las obras favoritas del gran Regino. La segunda la más graciosa producción del donoso Agustín Rodríguez.

Para el martes próximo se anuncia el estreno de la revista de actualidad LA PRORROGA DE PODERES.

Es este el tema palpitante de nuestra política y ha sido tratado magistralmente en la revista en cuestión por la pluma ágil y plena de donaires de Carlos Robreño, heredero del apellido y del ingenio del gran Gustavo.

1210 1d 29

CINE RIALTO

REGIA MATINEE DE 1 A 5 DE LA TARDE.—MAÑANA: CASI UNA SEÑORA POR LA LINDA MARIE PREVOST

Un interesante programa es el que ha confeccionado para su función de hoy la activa empresa del teatro RIALTO, iniciándolo con una matinée de una a cinco de la tarde con la comedia: UN MARINERO MAREADO, comedia en dos actos; ROBIN HOOD EN BROMA, comedia en dos actos; EL CAZA NOTICIAS, melodrama en cinco actos por Richard Talmadge; LA FIESTA DEL SABADO, comedia en dos actos; LA CAZA DEL HOMBRE melodrama en ocho actos por Leatrice Joy y EL FARO DE LAS ALMAS, cinedrama en siete actos por Vera Reynods.

Sus turnos elegantes de las cinco y cuarto y nueve cuarenta y cinco, están cubiertos con las últimas exhibiciones del precioso cinedrama de gran éxito que tiene por título: TONTOS DE LA MODA, producción de gran lujo y extraordinario argumento de la Casa Carrerá y Medina, en cuyas principales interpretaciones figuran las lindas actrices Mae Busch y Marceline Day. Complétanse dichos turnos con la exhibición de una comedia.

Para la tanda de las siete se repite: EL CAZA NOTICIAS, por Richard Talmadge, y a las ocho y media vuelve a la pantalla EL FARO DE LAS ALMAS, por Vera Reynolds.

Mañana se estrena la preciosa comedia: CASI UNA SEÑORA, por Marie Prevost y Harrison Ford y más adelante MELENITA ROJA, por Marjorie Daw.

1008 1 d-29

CINE GRIS

Domingo 29 de Mayo de 1927, matinée a las 2: la graciosa cinta: HISTORIA HISTERICA DE GUILLERMO TELL; episodios 1 y 2 de la serie: HILOS DE ACERO.

La grandiosa producción en 12 actos, titulada: EL JOROBADO DE NUESTRA SRA. DE PARIS, por Lon Chaney, Patsy Ruth Mille y Norman Kerry.

Tanda de 8 1|4: episodios 1 y 2 de la serie: HILOS DE ACERO, por William Desmond.

Tandas de 5 1|4 y 9 1|4: Novedades Internacionales No. 97; la preciosa comedia en 2 actos: ¡PERDONE USTED!; estreno de la deliciosa comedia en 7 actos, titulada: MANOS ARRIBA, (hands up).

Una película plena de gracia y originalidad, interpretada admirablemente por el celebrado actor Raymond Griffith y la linda actriz Marion Nixon.

Mañana: EL MEJOR AGUJERO, por Syd Chaplin.

El martes se exhibirá también EL MEJOR AGUJERO.

Miércoles 1: UN AMANTE PERFECTO, por John Gilbert y Eleanor Boardman.

Jueves 2: LA MARCA TRAGICA, por Rin Tin in.

Viernes 3: NITCHEVO o LOS CABALLEROS DEL MAR.

Sábado 4: ODIO Y AMOR, por Paulina Starke.

1000 1 d-29

MAÑANA GRAN ESTRENO

CAMPOAMOR

En todos los turnos; música especial.

JOYAS Y CHAMPAGNE

por dos famosas estrellas de la pantalla

RALPH INCE and DOROTHY REVIER

Ella amaba a uno, pero ese no podía satisfacer sus sueños de lujo y placeres; su jefe, opulento bolsista sí...

Selecc. Santos y Artigas — Estreno en Cuba.

4897 1d 29

M.E.C.D. 2016

TOALLAS INGLESAS
A PRECIOS DE OCASION

ANOTAMOS PRECIOS DE ALGUNOS TIPOS

Tamaño	87x46 cms.	1|2 docena	en..	$ 1.50
"	101x51 cms.	1|2 "	en..	" 3.00
"	102x50 cms.	1|2 "	en..	" 3.50
"	120x61 cms.	1|2 "	en..	" 4.00
"	125x60 cms.	1|2 "	en..	" 4.75
"	130x70 cms.	1|2 "	en..	" 5.25
"	112x55 cms.	1|2 "	en..	" 6.00
"	116x60 cms.	1|2 "	en..	" 7.00
"	115x65 cms.	1|2 "	en..	" 8.00

Para el baño

Tamaño	185x100	una en..	$ 2.00
"	185x110	una en..	" 3.50
"	185x125	una en..	" 4.00
"	200x125	una en..	" 5.50

OFERTA ESPECIAL
Crepé Adora estampado con obras pequeñas, a 80 centavos vara.

RECOMENDAMOS
Vea nuestro surtido de holanes y warandoles y sus precios.

Al interior. Quien desee de estos artículos solo necesitará indicar el precio.

A las familias de esta ciudad. Si lo solicitan por teléfono les podremos mandar muestras de estos artículos.

"LA ELEGANTE"
DOS CASAS CON PRECIOS DE ALMACEN

NEPTUNO 48 CASI ESQUINA A AGUILA — Teléfono M-1799

MURALLA Y COMPOSTELA — Teléfono A-3372

HABANERAS

VIENE DE LA PAGINA 7

VIAJEROS

LOS QUE EMBARCAN MAÑANA

En vísperas de viaje.
Un grupo numeroso.
El rápido y lujoso vapor Cuba, de la Trasatlántica Francesa, sale mañana llevando un gran contingente de viajeros distinguidos.

La respetable señora viuda de Zorrilla, María Reboul y su primogénita María, la interesante viuda de Milagros, con su graciosa hija María.
Tres artistas.
Jaime Valls, Bonilla y Abela.

Los distinguidos esposos Alonso Franca y Mireille García, José García Sol y Obdulia Rodríguez, Manuel Flores Pedroso y Genoveva Uname, Modesto del Valle y María L. Fernández, Juan B. Zumalacarregui y Dominga Jorganes, Pablo Urquiza Bea y Sofía Ayo y Alfredo de Mena y Dolores Anrich.

Las señoras Eloisa Ortiz viuda de Rodríguez, Inés Goyri de Balaguer y Carmen A. viuda de Guasch.
La señora de Huguet.
Pilar Somohano.
Esta última, mi siempre querida amiga Pilar, la fundadora de los hoteles **Miramar, Habana, Manhattan** y el **Campoamor** de Cojímar.
Después de larga estancia entre nosotros, alojada en **Inglaterra**, va a reunirse con su hija Pilarina en Barcelona.
El doctor Bernardo Moas y su distinguida esposa, María Luisa Gendreau, con sus hijos Luis y Teresita.
Van a Francia.
Para trasladarse a Vichy.
La señora viuda de Rafecas con la señorita Josefina Suris.
Un viajero ilustre.
El doctor Elpidio Stincer.
Cirujano de la Covadonga y catedrático titular de Anatomía Topográfica de la Escuela de Medicina, que acaba de obtener un señalado éxito científico con su libro **Las peritonitis por perforación**, cuyo prólogo ha sido escrito por el eminente doctor Presno.
Pensionado por el Centro Asturiano y en comisión oficial del Gobierno se propone realizar estudios en los distintos centros científicos de Europa.
Acompañado de su gentil y bella esposa, la señora María del Carmen Morales, embarca el doctor Stincer.
Con la señora Perla Levy de Alvarez va en el **Cuba** su hija lindísima, la señorita Gloria Alvarez, una de las triunfadoras del inolvidable baile de los cronistas.
En unión de su hermana Perla sale en el correo francés la gentil Reina Levy.
Perla et Reina.
Razón social muy conocida.
El doctor Armas, Narciso Güell y familia, el opulento hacendado don Manuel Carreño y los señores Bruno Huergo y José M. Zarrabeitia.
Una de nuestras reinas de la moda, **mademoiselle** Mathilde Cumont, que va en pos de novedades a París.
Y un viajero más, el señor José Rodríguez, propietario del edificio de su nombre en Cuba y Santa Clara.
Se dirige a la Coruña.
Para regresar el Diciembre.

EL VIAJE DE UN CRONISTA

Uhthoff.
De viaje a París.
En el gran trasatlántico **Cuba**, que zarpa mañana de nuestro puerto, tiene tomado pasaje el querido cronista. Va en excursión de placer.
Por todo el verano.
Otro querido **confrére**, el diligente y simpático Pablo Alvarez de Cañas, reemplazará durante su ausencia al tocayo y compañero Enrique Uhthoff.
A partir de hoy la información social de **El País** estará a cargo de Alvarez de Cañas.
Uno de los nuevos y valiosos elementos con que contamos actualmente en ese aspecto del periodismo.
Muy feliz travesía.
¡Téngala Uhthoff!

FELICITACIONES

Maximina.
Otra festividad del día.
Es el santo, y me complazco en felicitarla, de una dama de esta sociedad, joven y bella, Maximina Marimón de Farrés.
Tendrá felicitaciones innumerables en su residencia del Edificio Carreño.
Un saludo más.
Con mi felicitación.
Llegue con estas líneas hasta la respetable señora Maximina Prieto de Vilarino.
Recibirá por la tarde.
Sépanlo sus amigas.

GILDA HAYDEE

1925-1927.
Dos años de edad.
Los cumple en esta fecha Gilda Haydée, en la que recayó oportunamente, por votación unánime, el Premio de la Maternidad.
El angel de un hogar.
Hogar de paz y amor.
Es el de los jóvenes y felices esposos Juan Marín y Mary Rodríguez.
A la hija adorada ofrecerán una fiestecita esta tarde en su casa de Industria.
La colmarán de caricias.
Y de regalos.

Continúa en la página ONCE

LA ISLA DE CUBA
MONTE 55 y 57
LA CASA MAS POPULAR — LA QUE MAS BARATO VENDE

ESPERE
hasta el miércoles, día primero, para efectuar compra alguna

Pues a partir de ese día nosotros le vamos a proporcionar cuanto necesite en condiciones tan especiales que ni usted misma se ha de sentir dispuesta a emplear el dinero en ninguna otra casa.

Ya sabe que nosotros cumplimos cuanto prometemos.
La verdad es siempre el fundamento de nuestros anuncios.
Cuando le anunciamos una liquidación ésta no suele tener punto de comparación con las que celebran otras casas de nuestro giro.
Cuando le ofrecemos algún artículo a precio más bajo del costo no salimos del paso con unas cuantas varas, unas cuantas docenas o unas cuantas piezas. Al contrario, vendemos a este precio, menor del costo, la cantidad que el público desee comprar.

Como le recomendábamos ayer, haga un pequeño inventario de cuanto usted pueda necesitar para sus familiares, para su hogar o para usted misma y venga a vernos el día primero de Junio o los días siguientes.

Aún no podemos decirle en qué consisten las medidas que pensamos adoptar. Se lo diremos oportunamente.

TELEFONO A-1112 — ISLA DE CUBA — TELEFONO A-1112

CINE NEPTUNO

GRAN MATINEE INFANTIL HOY, DE 1 A 5

Una matinée extraordinaria ha sido seleccionada para hoy domingo por la empresa del cine de las simpatías, NEPTUNO. La divertidísima comedia de la FOX titulada SALMON y BALAS, Lilian Damita en la preciosa película LA COQUETA EMPEDERNIDA. Ben Lyon en LA SENDA DE LAS EMOCIONES. John Gilbert y Renée Adorée en UN AMANTE PERFECTO. El precio de la luneta es sólo de cuarenta centavos y treinta los niños.

A las cinco y quince y nueve y media, la extraordinaria obra de la First National Exhibitors titulada LA MUJER QUE MINTIO, interpretada por NITA NALDI, VIRGINIA VALLI y LEWIS STONE.

A las ocho y quince: UN AMANTE PERFECTO por John Gilbert y Renée Adorée.

Mañana lunes, la última producción de Coollen Moore titulada LA MODERNA CENICIENTA, en la que también trabaja Lloyd Hughes. El Martes: TONTOS DE LA MODA, por Marceline Day y Max Busch, con Theodore Von Eltz. El miércoles: DAMAS DE MATINEE, por May Mac Avoy. El jueves y viernes: EL MEJOR AGUJERO, por Sid Chaplin.

999 1d 29

Glaxo — Lo mejor para su Bebé

CINE INGLATERRA

Estupenda matinee la de hoy, de 1 a 5 p. m., en este fresco y cómodo cinema, con las super producciones: DELIRIOS DE GLORIA, por Gloria Swanson; EL CENTAURO PETRIMETRE, por Hoot Gibson; y EL PARAISO PROHIBIDO, por Pola Negri, Adolfo Menjou y Rod la Rocque, y dos comedias.

En tandas elegantes de 5 y cuarto y de las 9 y 45 p. m., comedias, y estreno de la super joya clásica en 9 actos, por Gloria Swanson, titulada: DELIRIOS DE GLORIA.

En tanda de las 7 y 1|4: EL PARAISO PROHIBIDO, por Pola Negri y Adolfo Menjou.

En tanda de las 8 y 1|2 p. m.: EL CENTAURO PETIMETRE, por Hoot Gibson.

Mañana: EL PREMIO DE LA BELLEZA, por Viola Dana y Pat O'Malley.

Miércoles 1: SAVITRI, por Rina de Liguoro.

Sábado próximo. IRONIAS DEL MATRIMONIO, por Agnes Ayres y Víctor Varconi.

Próximo gran estreno CASI UNA SEÑORA, por Mary Prevost y Charles Ray.

CINE OLIMPIC

"LA MODERNA CENICIENTA", POR COOLLEN MOORE, HOY A LAS 5 Y 15 Y 9 Y 30

Una preciosa producción de la conocida artista Coollen Moore se presenta en las tandas elegantes de hoy domingo en "Olimpic". Su título es LA MODERNA CENICIENTA. En el reparto figura también el simpático Lloyd Huches, que cada vez se va captando mayores simpatías.

En la matinée de una y treinta a las cinco, la comedia Fox titulada TIMONEANDO, Ben Lyon en la cinta de carreras de automóviles LA SENDA DE LAS EMOCIONES, John Bowers en la cinta de acción LA LEY DE LAS PAMPAS. Johny Hines en su magnífica comedia en siete partes titulada EL BOMBIN DEL TIO.

A las ocho y treinta, EL BOMBIN DEL TIO, por Johny Hines.

Mañana lunes: EL AGUILA, por Rodolfo Valentino y Vilma Banky. El martes 31, UN AMANTE PERFECTO, por John Gilbert y Eleanor Boardman. El miércoles, LA HERMANA BLANCA, por Ronald Colman y Lilian Gish. El viernes tres y sábado cuatro, CAPRICHOS DE AMOR, por Corinne Griffith.

1001 1d 29

CINE TRIANON

MUJERES A LA MODERNA, última producción de la bellísima rubia Laura la Plante, se exhibe en las tandas elegantes de hoy domingo. MUJERES A LA MODERNA tiene un interesante y divertido argumento con el aliciente de presentar las últimas modas newyorkinas.

Para la matinée de una y treinta a las cinco, Richard Barthelmess en LA BELLA CIUDAD, la cinta cómica en dos partes TUPE TENISTA; Dolores Costello en la entretenida cinta de asunto de circo, titulada LA NINFA DEL CIRCO, y la archisimpática cinta en siete partes titulada EL NEURASTENICO, por Harrison Ford y los cómicos Chester Conklin y Mack Swain (Ambrosio).

A las ocho y quince, EL NEURASTENICO, por Harrison Ford, Chester Conklin y Mack Swai.

Mañana lunes y el martes de moda, EL MEJOR AGUJERO, por Syd Chaplin, el mismo que hizo LA TIA DE CARLOS y LA ENFERMERA.

El viernes tres y sábado cuatro: EL MAGO, por Alice Terry.

Muy pronto: DON JUAN y CASI UN MONO.

1103 1d 29

"CHEZ PERROQUET"
Centro Social del Vedado

Helados, Refrescos, Bombones, Dulces, Frutas y Lunch.
El mejor repostero de la Habana.
Especialidad en servicios para Bodas y Fiestas.
CALZADA esq. a B. VEDADO. Telfno. F-3235.
Nota.—Rápido servicio a domicilio.

VIBOREÑAS

CONSERVATORIO VALLVE

Ante una concurrencia selecta y numerosa se efectuó anoche el gran Concierto XII, que como había augurado resultó una hermosa fiesta artística, siendo un franco triunfo para los profesores señores Valero Vallvé y "Carlitos" Fernández, así como también para todos los elementos que en él tomaron parte.

Las bellas señoritas Josefina Ruz y Dinorah de Juan al Piano y violín respectivamente, fueron muy aplaudidas en las distintas obras que interpretaron, no siéndolo menor la señorita Lilia García que promete ser una excelente violinista. La señorita Antonia Galdós en su solo de piano "Nocturno Victoria", resultó victoriosa. También Dinorah interpretó un sólo de piano, Mazurka de Godard, con el gusto más exquisito.

Los jóvenes violinistas Manuel Soto, José Antonio Ulloa, Carlos Suárez, Rolando Solís, Gustavo Xiqués José Alfarás, Fernando de la Vega, recibieron cálidas felicitaciones. Un número muy brillante fué el Souvenir de Drdla por el Dr. Carlos Párraga y Profesor Carlos Fernández.

La monísima niña Caridad Mestre ejecutó con mucho gusto Russie Vals, ya es una artista en miniatura; así también Aida Soto en "Do, Re, Mi, a" completando los solos de piano la señorita Terina Lucas, con excelente ejecución en "Les Lutins" y no olvido al niño Roberto Dennes en el Nocturno "María", muy bien interpretado.

Demás está decir que los números de violín y iano lor los Profesores señores Vallvé y Fernández, fueron excelentes, exquisitos. La Romanza de la Flor "Carmen", de Bizet, fué cantada por el joven tenor doctor Ramiro Márquez, con dulce voz y el más delicado gusto.

Por último merecen especial mención los números a cargo de la hermosa dama Graziella Yañez de Vallvé, la excelente soprano, con acompañamiento de violín y piano, fueron "¿Por qué te niegas?"; criolla-bolero; "Angela Elvira", canción; "La Habanera", habanera; "Yo te consuelo", criolla-bolero;; "Si tu tu quisieras", criolla y "Dinorah", criolla, todas del Profesor Vallvé y todas tuvieron que ser repetidas, pues son preciosas y de una gran originalidad.

Fué, lo repito, una hermosa fiesta de puro y exquisito arte el Concierto XII, por lo que cumple felicitar a todos, en especial a Graziella, y Profesores Vallvé y Fernández.

Imposible mencionar la concurrencia, por falta de tiempo para hacerlo y por lo numerosa que era, de tal modo que muchas personas tuvieron que permanecer en el patio pues no se cabía en el salón.

CONSEJO "DIEGO VELAZQUEZ".

En el elegante teatro **Nuevo Tosca** se celebra hoy una atractiva fiesta a las 9 y 30 de la mañana, organizada por los Caballeros de Colón para inaugurar este Consejo, habiéndose combinado un selecto programa. Pronunciará un discurso el Dr. Manuel Buigas. Se representará la divertida comedia **El Afinador**, por el cuadro de declamación que dirige el señor Arturo Sánchez y que forman las señoritas Ana Ma. Rodríguez, Aida y Carmen Pérez, señor Arturo Sánchez, Ramón Rodríguez., Francisco Ruisánchez, Rafael Grau y Alberto Camacho.

La señorita Josefina Oltra tendrá solos de piano a su cargo.

Isabelita Elías cantará como ella sabe hacerlo el aria de el Trovador.

La Profesora Hortensia Payrol demostrará ser una excelente pianista y el Profesor de violín señor Guillermo Serra de Roscio acompañado al piano por la reputada Profesora señora Asunción G. de Arias interpretará su hermoso "Imperludio".

Terminará con el Himno de los Caballeros de Colón. Esta parte artística ha sido preparada por la señora García de Arias, Directora del Conservatorio, Calzada y San Mariano. No faltaré.

NUEVA RESIDENCIA

La distinguida dama Joaquina Jáuregui viuda de Oropesa con sus hijas la interesante señorita Eva y bella señora Josefina Oropesa, así como también su hermana señora Eloisa Jáuregui, reputada Comadrona Facultativa y su monísima hija Moraima, se han trasladado a la casa Chaple número 16, la que me han ofrecido amablemente.

Mucho estimo su atención, deseando a tan apreciables amigas todo género de prosperidades en su nueva residencia.

NUEVO PROFESOR

Merecidamente ha sido nombrado profesor de piano en el Conservatorio "González Lanuza", Calzada número 394 el Sr. Evaristo Amant de León, procedente del afamado Conservatorio de Valencia, cuna de tantos excelentes artistas.

Felicito al Sr. Amat de León por tan merecida como señalada distinción, augurándole muchos éxitos en su delicada misión artística.

HORTENSIA FAVIA

Tan monísima niña primogénita del querido "confrere" Alberto Favía, se encuentra bastante mejorado de la molesta dolencia que le aqueja hace ya algunos días, aunque felizmente no es de cuidado, pero que siempre origina grandes impaciencias a sus amantes padres.

Son mis deseos y por ello formulo mis votos, que tan linda muñequita esté pronto disfrutando de perfecta salud.

LOLITA DIAZ CANDELA

Esta bella amigulta me ha dedicado una preciosa estampa como recuerdo de su Primera Comunión, que efectuó el día 26 en la Capilla San José de los R. R. P. P. Pasionistas, junto con sus compañeritas del Colegio "San Vicente".

Un beso muy cariñoso depósito en la purísima frente de Lolita por el piadoso acto que ha realizado, con mi enhorabuena a sus queridos papás, bella dama Lolita Candela y buen amigo José Emilio Díaz Garaigorta.

NUEVO TOSCA

Selecto programa el de hoy para grandes y pequeño. Va "El Niño de las Monjas", por Fernando Díaz de Mendoza, Eugenia Zuffoli y Maruja Lopetegui, tres celebradísimos y bien conocidos artistas.

Harán su reaparición las aplaudidas hermanas Farriil.

DR ELPIDIO STINCER

Tan reputado facultativo, cirujano de La Covadonga y Catedrático de la Universidad, embarca el lunes en el vapor francés **Cuba** hacia Europa, becado por el "Centro Asturiano" y en comisión oficial del Gobierno.

Tanto al Dr. Stincer como a su distinguida esposa señora Ma. del Carmen Morales deseo el más feliz viaje y la más agradable permanencia en el extranjero.

TEATRO APOLO

El Sr. José Trevín bien entendido en asuntos de la pantalla, ha elegido para hoy las tres soberbias cintas "La Venus Voladora", "Una Noche de Amor" y "El Halcón de los Mares", que llevarán a **Apolo** tarde y noches buenas concurrencias.

Mañana lunes la preciosa joya cinegráfica **Delirios de Gloria**, por la admirable Gloria Swanson.

Urbano del CASTILLO.

TEATRO FAUSTO
Películas Paramount

HOY 5¼ 9¾ — DOMINGO 29 — HOY 5¼ 9¾

ESTRENO EN CUBA
Metro-Goldwyn-Mayer
presenta la soberbia producción dramática

EL MAGO

THE MAGICIAN
Por
ALICE TERRY y PAUL WAGNER

Gran Orquesta.
Lunetas, 60 ctvs.
Preferencias, 80 ctvs.

La hermosa producción
EL NIDO
por la trágica de gran fama
PAULINE FREDERICK

TANDA de las 8½

Luneta 40 cts.
Preferencia 50 cts.

ESCOGIDA MATINEE DE 1 a 5 DEDICADA A LOS NIÑOS

El emocionante drama del Oeste
"EL SENDERO CUBIERTO"
por J. B. Warner
"BRIBON A CABALLO"
Drama de gran intensidad dramática, por ART ACCORD

El sugestivo e interesante meldorama
"¡QUE NOCHE AQUELLA!"
por la encantadora Laura La Plante.
"CARRER ADEL LATIGO"
Interesante drama del Oeste.

Lunetas, niños, 20 c.—Mayores, 40 c.
Preferencias, niños, 30 c.—Mayores, 50 c.

CINE VERDUN

HOY EN VERDUN: DISCIPULO DEL DIABLO

Es este cine, el más concurrido de la capital nos prometen para hoy, tanto en la matinée que empieza a la una y media, como por la noche, a las siete y cuarto, el siguiente programa, "será amenizada la matinée con la orquesta VERDUN; Una revista número 100; EL CHINO SE MUERE, por las rubias, comedia; la Paramount Film presenta al gracioso Adolfo Menjou en la divertida cinta: MUJERES DE MEDIA NOCHE; La Metro Goldwins presenta la bella producción, ODIO Y AMOR, interpretada por la simpática Paulina Starke y la First National presenta al formidable actor Milton Sills en su última creación dramática, titulada: EL KNOCK OUT y la compañía Cubana pesenta al simpático y apuesto actor Monte Blue en la conocida super producción titulada: DISCIPULO DEL DIABLO. Luneta 40 centavos, menores 30 centavos. Por la noche, el mismo programa, costando solamente la luneta 50 centavos.

Mañana: Revista y comedia PIRATAS DE LAS PRADERAS; Art Mix, CASEMONOS por Florence Vidor y UN AMANTE PERFECTO, por Jhon Gilbert. A las cinco: UN AMANTE PERFECTO. Por la noche el mismo programa de la matinée.

Viernes 3: LA HERMANA BLANCA, por Lilian Gish.

Sábado 4: estreno en Cuba EL REY DE LA VELOCIDAD, por Richard Talmadge.

1002 1 d-29

NUESTRO ES EL MAR
"THE YANKEE CLIPPER"

POBRE VICTIMA

El neurasténico es víctima de sus nervios, vive angustiado, sobresaltado, en pleno espanto. Todo su organismo padece y no se puede preveer las consecuencias de vivir con los nervios alterados, tanto en la vida social como en la familiar y en la de los negocios. Para arreglar los nervios, lo mejor es tomar Elíxir Antinervioso del Dr. Vernezobre.

Dr. J. Vernezobre

Al comprarlo, fíjese en la etiqueta. Ha de tener una firma como ésta.

CANAS
L'ORÉAL RAPID
Tintura Francesa
Garantizada Inofensiva

$1.25 — Un Solo Pomo

AGENTES EXCLUSIVOS
AYESTERAN 12-HABANA
TELF. U-1234

SEÑORA:
"La Complaciente y La Especial"
DE O'REILLY 79

REALIZA todas sus existencias a precios verdaderamente asombrosos

VISITE esta casa y aproveche la oportunidad para obtener verdaderas gangas tanto en ABANICOS, MANTONES Y PEINETAS COMO EN SOMBRILLAS, PAÑUELOS, etc., etc.

Todo lo liquidamos a mitad de su valor

QUEREMOS HACER REFORMAS

79, O'REILLY 79

48-- 6d-26

ECLADOR
(BRILLO PARA LAS UÑAS)

Inalterable; da brillo y color; resiste al agua y al tiempo y da a las manos ese "chic" de elegancia que no ha sido posible obtener con ningún otro producto. Para evitar las arrugas y mantener el cutis en perpetuo estado de juventud, use Crema "La Reina de las Cremas". De venta en todas partes.
Fabricante: J. LESQUENDIEU. Perfumista. París, Francia.
Depositarios: LEROY Y BLANCO. Cuarteles, 22. Tel. A-9967. Habana.

M.E.C.D. 2016

CAMPOAMOR

HOY — GRAN ACONTECIMIENTO ARTISTICO EN TODAS LAS TANDAS — HOY

Presentación de la genial trágica

LILIAN GISH

y del apuesto y gran actor

RONALD COLMAN

En la mas bella producción del Cinema

LA HERMANA BLANCA

"THE WHITE SISTER"

Los encantos de la juventud y el amor contra las maquinaciones de la maldad = La romántica belleza de Italia y el romance mas delicioso que se ha llevado a la pantalla

MUSICA ESPECIAL

TANDAS ELEGANTES

LUNETAS 60 ¢

SABADO 4 DE JUNIO — EL AMOR DE SUNYA por GLORIA SWANSON

GRANDIOSA MATINEE INFANTIL DE 1 A 5 DE LA TARDE

¡Los niños están de plácemes!

Debut del gran Cow-boy Americano

William Bell

Experto tirador, rival de Tom Mix, que se presentará personalmente en el escenario.

Además serán exhibidas las siguientes películas:

El Chico de la Silla

Drama del Oeste, por HOOT GIBSON.

El Hombre sin Miedo

Emocionante drama por el valiente ART ACORD

El Botín Enterrado

Otro drama del Oeste por el Rey de las Praderas, Jack Hoxie.

LUNETA, 40 centavos. NIÑOS, 20 centavos.

4909 1d 29

ESPECTACULOS

TEATROS

NACIONAL.—Tarde y noche: El Niño de las Monjas.

PAYRET.—A las 2 1|2: Las Delicias de la Playa.—Las Bodas de Plata o 25 Años de República.—8 1|2: Las Viudas de Valentino; Las Bodas de Plata o 25 Años de República.

PRINCIPAL DE LA COMEDIA.—3: Los Cien Mil Hijos de San Luis.—9 1|4: Los Cien Mil Hijos de San Luis.

ALHAMBRA. — 2 1|2: El Niño Blanco; Adulterio.—8: Adulterio.—9 1|2: El Niño Blanco; números por la pareja Vázquez-Martí.—10 1|2: El Espiritista.

MOLINO ROJO.—Tandas matinée y noche.

ACTUALIDADES.—De 1 a 5: Cintas cómicas; El Subastador; La Parodia del Amor; Se Liquidan Mujeres; números por Emilia Benito.—De 8 a 10: El Subastador; La Marcha de Cádiz; canciones por Emilia Benito.—10: Cintas cómicas; La Pasarela Artística; Fin de fiesta por Emilia Benito.

CINEMATOGRAFOS

CAMPOAMOR.—De 1 a 5: William Bell; El Chico de la Silla; El Hombre sin Miedo; El Botín Enterrado; Cintas Cómicas.—5, 7 y 9 1|2: La Hermana Blanca.

MARTI.—De 1 a 5: El Amor se Impone; Suerte Loca; Oro y Barro; La Afición al Cine; Un Par de Afortunadas; Aprendíz de Suicida; Revista Fox núm. 18; presentación del duetto Giodier D'Oro.—De 5 a 12: Aprendíz de Suicida; Revista Fox núm. 18; presentación de Gioier O'Oro; Tontos de la Moda.

INGLATERRA.—De 1 a 5: Delirios de Gloria; El Centauro Petrimetre; El Paraíso Prohibido.—5 1|4 y 9 3|4: Delirios de Gloria.—7 1|4: El Paraíso Prohibido. — 8 1|2: El Centauro Petimetre.

NEPTUNO.—De 1 a 5: Salmon y Balas; La Coqueta Empedernida; La Senda de ls Emociones; Un Amante Perfecto.—5 1|4 y 9 1|2: La Mujer que Mintió.

WILSON.—De 1 a 5: El Paraíso Prohibido; Delirios de Gloria; El Centauro Petrimetre; Berta y Silvio.—5 1|4 y 9 1|2: Comedias; Berta y SilvioZienghenit; Delirios de Gloria.—8 1|4: El Paraíso Prohibido.

OLIMPIC.—De 1 1|2 a 5: Timoneando; La Senda de las Emociones; La Ley de las Pampas; El Bombín del Tío.—5 1|4 y 9 1|2: La Moderna Cenicienta.

TRIANON.—De 1 1|2 a 5: La Bella Ciudad; Tupé Tennista; La Ninfa del Circo; El Neurasténico.—5 1|4 y 9 1|2: Mujeres a la Moderna.—8 3|4: El Neurasténico.

RIALTO.—De 1 a 5: Un Marinero Mareado; En Broma; El Caza Noticias; La Fiesta del Sábado; La Caza del Hombre El Faro de las Almas.—5 1|4 y 9 1|2: Tontos de la Moda.—7: El Caza Noticias; El Faro de las Almas.

VERDUN.—Tarde y noche: Revista número 100; El Chino se Muere; Mujeres de Media Noche; Odio y Amor; El Knock Out; El Discípulo del Diablo.

APOLO.—De 1 1|2 a 5: Tres comedias; El Halcó nde los Mares; La Venus Voladora.—5 1|4: La Venus Voladora; Una Noche de Amor. — 8 1|4: El Halcón de los Mares.

LARA.—Tarde y noche: Regata Regateada; Alma del Desierto; El Amor es Ciego; En la Vida de Cada Mujer.

GRIS.—2: Historia Histérica de Guillermo Tell; episodios uno y dos de la serie Hilos de Acero; El Jorobado de Nuestra Señora de París.—5 1|4 y 9 1|2: Novedades Internacionales número 97; ¡Perdone Usted!; Manos Arriba.—8 1|4: Episodios uno y dos de Hilos de Acero.

VIVES.—2: Novedades Internacionales número 97; Demasiados Besos; La Enfermera.—5 1|4 y 9 1|2: Novedades Internacionales número 97; Nitchevo o Los Caballeros del Mar.—8 1|4: Demasiados Besos.

RIVOLI.—2: Novedades Internacionales número 21; Gilberto el Gigante; Los Celos de Jorge; El Cobarde Valeroso; El Valle del Desierto.—5 1|4: Novedades Internacionales núm. 21; Las Descarriadas.—De 8 1|2 a 11: El Cobarde Valeroso; Las Descarriadas.

MENDEZ.—1 1|2: Episodio 7 de La Borracha; Al Final de la Carrera; La Sangre Manda; Lucha de Amor.—5 1|2 y 9 1|2: Una Comedia; La Caravana del Amor.—8: Episodio 7 de L aBorracha; Lucha de Amor.

PRINCIPAL DE LA COMEDIA: HOY, TARDE Y NOCHE, "LOS CIEN MIL HIJOS DE SAN LUIS"

El interés unánime del público continúa pendiente de las funciones de la temporada de verano del teatro "Principal". Son, sin duda, estas funciones el mayor atractivo en estos meses de calor. En primer lugar se trata de un espectáculo ameno, divertido, sumamente agradable. En segundo, la compañía, cada día más conjuntada, representa las obras admirablemente. En tercero, los precios no pueden ser más módicos. Y por último el "Principal" es uno de los teatros de la Habana en que no se pasa calor, pues el sistema mecánico de ventilación instalado en la sala es realmente inmejorable.

Ayer las dos funciones—la de la tarde y la de la noche—se vieron concurridísimas.

En la de la noche el público rió hasta no poder más con ese prodigio de juguete cómico que se llama LOS CIEN MIL HIJOS DE SAN LUIS y que es original de los señores Paso, Reoyo y Forns, autores españoles de los más considerados por su buen humor e ingenio.

LOS CIEN MIL HIJOS DE SAN LUIS es la obra de tres verdaderos benefactores de la humanidad, porque beneficio y grande es proporcionarle al público, tan numeroso como el que se congregó anoche en el "Principal", reir tanto con la obra y con sus intérpretes. Rafael López Somoza hizo alardes francamente extraordinarios de comicidad. El papel que le ha sido confiado se presta admirablemente para ello.

En vista del éxito de risa alcanzado por esta obra y deseando la empresa ofrecer los domingos un programa aun más cómico si cabe que el del resto de la semana, ha dispuesto que LOS CIEN MIL HIJOS DE SAN LUIS se ponga en escena en las dos funciones de hoy domingo; la matinée de las tres y la función nocturna de las nueve y cuarto.

Auguramos dos llenos.

Tanto para la matinée como para la función nocturna regirán los precios populares de costumbre: UN PESO la luneta y SESENTA CENTAVOS la butaca.

1223 1d 29

Teatro "WILSON"

Teléfono U-5863.

Cinema "INGLATERRA"

Teléfono M-5768.

HOY DOMINGO HOY

Colosales matinees de 1 a 5 p. m. Gloria Swanson, en la super-joya

"DELIRIOS DE GLORIA"

Pola Negri, Adolfo Menjou, y Rod la Rocque, en

"EL PARAISO PROHIBIDO"

Hott Gibson, en la sensacional film

"EL CENTAURO PETIMETRE"

(En Wilson) actuación de la pareja de baile y canciones **Berta y Silvio Zienghenit.**

Niños, 30 cts.—Luneta, 40 cts.

5.1|4 TANDAS 9.45 p. m.

Estreno de la super joya en 9 actos, parte en colores, interpretada por la eximia estrella del film, Gloria Swanson, titulada

"DELIRIOS DE GLORIA"

Niños, 30 cts.—Luneta, 50 cts.

(En Wilson) gran éxito de la pareja de bailes y canciones, **Berta y Silvio Zieghenit**, magnífico espectáculo, gran presentación.

8 p. m. TANDA 8 p. m.

(WILSON)

Pola Negri, Adolfo Menjou y Red la Rocque, en

"EL PARAISO PROHIBIDO"

Niños, 20 cts.—Luneta, 30 cts.

8.1|2 TANDA. INGLATERRA

Hoot Gibson, en la sensacional atracción

"EL CENTAURO PETIMETRE"

Niños, 20 cts.—Luneta, 30 cts.

Martes 31: Rina de Liguero en **"SAVITRI"**

CINE RIVOLI

El cine preferido de las familias, situado en el reparto La Sierra, junto al aristocrático Miramar, resulta un paseo delicioso, cómodo, fresco, elegante y lujoso decorado.

Gran Matinée a las 2, las bonitas comedias: GILBERTO EL GIGANTE; LOS CELOS DE JORGE; Novedades Internacionales; la preciosa cinta cubana EL COBARDE Y VALEROSO, por Fanny Albert y la colosal cinta: EL VALLE DEL DESIERTO, por Buck Jones.

A las 5 1|4: Novedades Internacionales; la colosal cinta: LAS DESCARRIADAS, por Gloria Swanson y Vera Reinolds.

Función corrida de 8 1|2 a 11: EL COBARDE VALEROSO; Novedades Internacionales; LAS DESCARRIADAS.

Lunes: LA COLINA ENCANTADA por Floren Vidor.

Mates: DAMAS DE MATINEE, por May Mc Avoy.

Miércoles: LA BOHEME, por John Gilbert y Lillian Gish.

1192 1 d-29

CINE LARA

Regio programa se anuncia para hoy en este simpático cine. En la matinée de 1 a 4, de 4 a 7 y en las distintas tandas por la noche será exhibido el siguiente programa:

REGATA REGATEADA, comedia en 2 actos por Tupe Sobrado; ALMA DEL DESIERTO, obra de acción y bonito argumento por Ronald Colman; EL AMOR ES CIEGO, por Antonio Moreno y Pauline Starke; EN LA VIDA DE CADA MUJER, por Virginia Valli y Lloyd Hugres.

Luneta 30 centavos.

Mañana: MANON.

Martes 31: LA MODERNA CENICIENTA.

Miércoles 1: LA MUJER QUE MINTIO.

Jueves 2: CAPRICHO DE AMOR.

998 1 d-29

GLORIA SWANSON

Secundada por PERELLO de SEGUROLA en

EL AMOR de SUNYA

CAMPOAMOR Junio 4

4859 3d 28

GRAN TEATRO

NACIONAL

EN EL MAXIMO COLISEO DE NUESTRA CIUDAD

EN TANDAS DE 5¼ y 9½

HOY — GRANDIOSO ESTRENO EN CUBA — HOY

presentamos á

FERNANDO DIAZ DE MENDOZA

con EUGENIA ZUFFOLI y MARIA LOPETEGUI

legítimas glorias del TEATRO ESPAÑOL en

El Niño de Las Monjas

Novela cinematográfica de JUAN LOPEZ NUÑEZ — Producción española precedida de éxito sorprendente en MADRID, PARIS y LONDRES. — Bellísimas escenas de CORDOBA, SALAMANCA, MADRID, SEVILLA, con su grandiosa Semana Santa

Distribuida por: Cía. CINEMATOGRAFICA CUBANA - Virtudes 56

TANDAS DE 5-7 y 9½.. LUNETAS.. 75 ¢

PRONTO: DEBUT DE ENCARNITA MARZAL

HOY — PRIMERA GRANDIOSA MATINEE — HOY

EL NOVATO

La más interesante y sugestiva comedia del gran cómico, el Rey de la Risa.

HAROLD LLOYD

"EL MISTERIO DEL RANCHO"

Cinedrama del Oeste por el gran actor Fred Thompson

"EL BUSCADOR DE EMOCIONES"

Melodrama de gran interés por el simpático William Haines

"EL CURA RADICAL"

Hilarante comedia por **Los Niños Peligrosos**

PRECIOS:

Palcos, $2.00.—Lunetas: Mayores, 40 centavos; Niños, 20 centavos. Tertulia, 10 cts.

Junio 1o. Estreno: "DON JUAN", por John Barrymore.

4906 1d 29

GRAN TEATRO

"NACIONAL"

EL MIERCOLES 1o.

FERNANDEZ, presenta a

JOHN BARRYMORE

en

"Don Juan"

El hombre que usted odiará con íntima adoración. El ardiente joven español que paseó su cinismo por toda la Europa entera.

Pronto: Debut de **Encarnita Marzal.**

4799 2d 28

MARTI. "TONTOS DE LA MODA" Y PRESENTACION DEL DUETTO GIOIER D'ORO

Una grandiosa "matinee" dedicada a la gente menuda se celebrará de una a cinco, en el día de hoy en el gran teatro Martí, que bajo los auspicios de la nueva empresa, ha vuelto a sus viejos días de esplendor.

En la "matinée" hay películas para todos los gustos. Las comedias: LA AFICION AL CINE, UN PAR DE AFORTUNADAS; APRENDRIZ DE SUICIDA y la revista Fox número diez y ocho.

LINDER, que también trabajará en la matinée del domingo a petición de varias familias, deliterá a chicos y grandes con sus imitaciones de instrumentos y animales, siendo su despedida de esta capital, pues pronto irá a París, donde los más famosos médicos harán un estudio de su garganta.

Se exhibirán también las producciones dramáticas EL AMOR SE IMPONE, por George Sidney; SUERTE LOCA, por Art Acord; ORO Y BARRO, por Eugene O'Brien, y además se presentará el duetto italiano, cómico y excéntrico, Gioier D'Oro que tiene preciosos números de canto y baile.

En los turnos elegantes de cinco y nueve y treinta, la cinta: TONTOS DE LA MODA, por Marceline Day y Mae Busch y el número de variedades Gioier D.Oro.

A las siete, solamente: TONTOS DE LA MODA, una revista y una comedia.

El martes de la semana próxima: EL BARON DE INCOGNITO, creación del admirado actor que se llama Reginald Denny.

El día primero de junio debutará la compañía de revistas americanas Emmit, Marril Review, que está formada por quince esculturales chiquillas, que se presentarán de acuerdo con las exigencias del verano y tres hombres.

La compañía Emmit Marril, estrenará las últimas piezas bailables que están de moda actualmente en Nueva York.

Ostentará además un vestuario muy rico y muy moderno.

1207 16-29

CINE APOLO

ESQUINA DE SANTO SUAREZ

Una gran matinée dedicada a los niños comenzará a la una y media, en la que serán exhibidas tres divertidas comedias: EL HALCON DE LOS MARES por Milton Sills y LA VENUS VOLADORA, última creación de la picaresca Priscilla Dean.

La tanda elegante de 5 y cuarto, tan frecuentada en estos días por las lindas mujeres de la barriada, será cubierta con LA VENUS VOLADORA (estreno) y UNA NOCHE DE AMOR (con Vilma Banky y Ronald Colman.

A las 8 y cuarto, estas dos películas y EL HALCON DE LOS MARES, terminando a las 11 y media.

Los precios de hoy oscilan entre 15 y cuarenta centavos la luneta, según la hora.

DELIRIOS DE GLORIA por Gloria Swanson y DAMAS DE MATINEE con May Mac Avoy, mañana.

Martes elegante LA HERMANA BLANCA, (copia nueva) y EL HERCULES.

LA MODERNA CENICIENTA y TONTOS DE LA MODA, el miércoles.

DISCIPULO DEL DIABLO y CENTAURO PETRIMETRE, el jueves.

Próximo sábado CASI UNA SEÑORA con Marie Prevost, H. Ford y Geo K. Arthur y LA MUJER QUE MINTIO, con Lewis Stones, Nita Naldi y Virginia Valli.

En el entrante mes serán estrenadas por este órden: EL PREMIO DE LA BELLEZA; EL MAGO, (de Rex Moran); LA MARCA TRAGICA; ODIO Y AMOR; LA HORA DE PELIGRO; EL MEJOR AGUJERO; CAPRICHO DE AMOR; EL VARON INCOGNITO; DON JUAN, de Jhon Barrymore; FIGARO DE SOCIEDAD; MELENITA ROJA; EL NIÑO DE LAS MONJAS; NUESTRO ES EL MAR, (de Rupert Julian); EL PALACIO DE LAS MARAVILLAS con Renée Adoree y John Gilbert.

EL NACIO QUE TENIA EL ALMA BLANCA, según la novela de Insúa.

Los "Martes" son los días dedicados a las damas, en ellos son exhibidas películas cuidadosamente seleccionadas y las damas, a quienes se dedica la función concurren en gran número pues siempre ha sido APOLO el cine favorito de Jesús del Monte.

996 1 d-29

CINE WILSON

Regio programa el de hoy, es este elegante y lujoso cinema teatro.

Colosal matinée de 1 a 5 p. m., con las super atracciones: EL PARAISO PROHIBIDO, por Pola Negri Adolfo Menjou y Rod la Rocque; DELIRIOS DE GLORIA, por Gloria Swanson; y EL CENTAURO PETIMETRE, por Hoot Gibson; y dos comedias, y gran éxito de la pareja de baile y canto: BERTA Y SILVIO ZIENGHENIT, con una regia presentación espectáculo maravilloso.

Para esta matinee regirán los precios de treinta centavos los niños y cuarenta centavos la luneta.

En tandas elegantes de 5 y cuarto y de las 9 y 45 p. m., comedias, gran éxito de la pareja de bailes y cancioses, BERTA Y SILVIO ZIENGHENIT, y estreno de la super joya clásica en 9 actos, por Gloria Swanson, titulada: DELIRIOS DE GLORIA.

En tanda de las 8 y 1|4: EL PARAISO PROHIBIDO, por Pola Negri, Adolfo Menjou, y Rod la Rocque.

Mañana: CONTRA LA CORRIENTE por Earle Fox y Francie Ford.

Martes 31: SAVITRI, por Rina de Liguoro.

Sábado próximo: IRONIAS DEL MATRIMONIO, por Agnes Ayres y Víctor Varconi.

En esta semana: CASI UNA SEÑORA, por Mary Prevost y Charles Ray.

1003 1 d-29

CINE VIVES, Vedado

NITCHEVO o LOS CABALLEROS DEL MAR, cinedrama en diez partes por Lilian Hall Davis, Charles Vanel y Marcel Vibert, es la película que para sus turnos elegantes de 5 1|4 y 9 1|4 tiene el elegante y lujoso cine de la calle B y 27 del Vedado.

A las 2 p. m. gran matinee con las regias películas: Novedades Internacionales número 97; DEMASIADOS BESOS, por Richard Dix y LA ENFERMERA po Syd Chaplin.

Mañana: LA MUJER QUE MINTIO, por Virginia Valli, Nita Naldi y Lewis Stone.

Martes 31: UN AMANTE PERFECTO, por John Gilbert.

Miércoles 1: LA COLINA ENCANTADA, por Florence Vidor y Jack Holt.

Jueves 2. SACRIFICIO DE UN INOCENTE, por Thomas Meighan y Lila Lee.

Viernes 3: DELIRIOS DE GLORIA, por Gloria Swanson.

Sábado 4: TONTOS DE LA MODA por Mae Busch.

CINE CAMPOAMOR

LA GRAN MATINEE INFANTIL DE HOY.—DOS ESTRENOS PARA SEMANA PROXIMA.—EL AMOR DE SUNYA

Como de costumbre en todos los domingos la empresa de este simpático teatro ha dispuesto una regia matinée infantil. He aquí su programa completo: EL CHICO DE LA SILLA, intenso drama del Oeste; EL HOMBRE SIN MIEDO, otra obra del mismo corte y ambiente que la anterior, interpretada por el arrojado actor Art Accord; EL BOTIN ENTERRADO, apasionante cinta por el simpático Jack Hoxie, y además se pasarán varias comedias de dos rollos, de asunto cómico. En esta gran tanda infantil se presenta al público por primera vez, el famosísimo artista William Bell, que desde el escenario de Campoamor nos demostrará todo lo que es capaz de hacer un cow-boy digno de este nombre.

Los restantes turnos después de esta matinee se cubren con las tres últimas exhibiciones de LA HERMANA BLANCA, la película que el público no se cansa de contemplar y en la que hacen una maravillosa creación los conocidos artistas Lilian Gish y Ronald Colman. En las tandas elegantes de las cinco y nueve y media, la orquesta del teatro la acompañará ejecutando su propia partitura musical.

Para mañana lunes se anuncia el estreo de una interesante comedia de ambiente social, exquisitamente interpretada por la bellísima actriz Dorothy Revier, inimitable en estos papeles cuyos títulos: JOYAS Y CHAMPAGNE, y nos promete cosas especiales...

Se pasará por primera vez en la tanda de la una, y en todas las demás de costumbre en este cine. Durará en los carteles hasta el miércoles. El día cuatro de junio se estrenará, la última cinta interpretada por Gloria Swanson, titulada: EL AMOR DE SUNYA, cuyo primer papel masculino lo desempeña el conocido cantante Andrés Perelló de Segurola.

995 1 d-29

HOY "ACTUALIDADES" UN PROGRAMA COMO NO HAY OTRO EN LA HABANA

Positivamente que el mejor espectáculo de la Habana se encuentra hoy en el simpático y popular teatro ACTUALIDADES, pues tanto su matinéee como las tandas de la noche cuenta con un programa que dará márgen para un lleno.

La matinée que comenzará a la una y terminará a las 5, se compone de la exhibición de revistas cinematográficas, chistosas comedias, la película por George Sydney titulada: EL SUBASTADOR, y la producción especial por Helen Chardwick titulada: LA PARODIA DEL AMOR, y después la compañía internacional de revistas y variedades presentará la delicíosa revista de gran espectáculo, titulada: SE LIQUIDAN MUJERES, y terminará con la actuación de EMILIA BENITO.

Por la noche habrá como de costumbre, dos tandas siendo la primera a las 8, con la exhibición de la película: EL SUBASTADOR y después se presentará la revista de gran éxito: LA MARCHA DE CADIZ por toda la compañía y terminará con cantos por EMILIA BENITO.

La segunda tanda se cubrirá con películas cinematográficas y se repondrá: LA PASARELA ARTISTICA, la obra que ha gustado grandemente por sus frivolidades, música y bailables.

Ambas tandas terminarán con la actuación de EMILIA BENITO, quien tiene preparado para esta noche un programa lleno de sorpresas.

Para el día 3 se anuncia el beneficio de Pedro Hernández el famoso imitador de chinos, que tanto quiere el público en cuya función se estrenará la revista titulada: ME VOY PA CANTON, así como muchas variedades entre ellas los niños prodigios BERTA Y SILVIO ZIENGHENIT, esos pequeños artistas ídolos de la sociedad habanera. La pareja Vázquez Martí que en esta función se despiden de Cuba.

Para más adelante: EL FANTASMA DEL CABARET y EL GALLEGO QUE TENIA EL ALMA NEGRA.

1011 1 d-29

M.E.C.D. 2016

TRISTE SITUACION DE LOS RETIRADOS DE LA POLICIA

La falta de pago de sus míseras pensiones hace que muchos de ellos pidan limosna

"Un Policía retirado" nos dirige una extensa epístola, en la que expone la angustiosa situación que aflige a las viudas e hijos de policías pensionados y en general a los retirados de la Policía Nacional.

De esa epístola, sin quitarle ni añadirle lo más mínimo por nuestra cuenta, transcribimos los párrafos siguientes:

"Sin saber a quien culpar, pero convencido de que ya podía y debía haberse buscado remedio a nuestro mal, debo decirle que a las administraciones anteriores y a la actual se les ha hecho conocer el estado del Fondo del Retiro de la Policía Nacional, y ni unas ni otras lo han tomado en consideración, con gran perjuicio de hombres, mujeres y niños que no cuentan con más medios de subsistencia que la mísera pensión que dicha Ley les otorga.

"Yo tengo la plena seguridad de lo que digo y puedo, por esta razón, asegurar que la más espantosa miseria invade nuestros hogares; puedo asegurar que algunos de nuestros infelices compañeros recorren las arterias de nuestra ciudad y con las manos extendidas imploran del transeunte una limosna para poder con ella llevar a sus destartalados hogares el pan que con ansia infinita claman sus anémicos hijos; puedo asegurar que para baldón nuestro ha sido visto por mí un compañero, acompañado de dos hijos menores, con una lata recogiendo las sobras de comida en la barriada de la Víbora; puedo, en fin, asegurar que hace incontables meses que en los hogares nuestros se sufren infinitas angustias e incontables necesidades de lo más indispensable para la vida de un menesteroso.

"Sabido sobradamente es que la miseria es mala consejera, y si ésto es cierto, si se analiza detenidamente esto, ¿no se puede hasta llegar a pensar que muchas de las infelices y débiles mujeres y niñas que fueron criadas dentro de la moralidad y educadas por padres que pensaron que quedarían a cubierto para siempre de necesidades y vicisitudes con la presente Ley de Retiro, se verán desgraciadas y necesariamente lanzadas a buscar por todos los medios el sustento y lo más necesario para la vida y que después, cuando ya encenegadas en el vicio se les quiera pedir moral, lanzarán sarcástica carcajada, que irá a herir los oídos de los que pudiendo evitarlo permitieron esta anomalía?

"Son incontables las anomalías que se han sucedido y se suceden con motivo de la aplicación de la Ley de Retiro y Pensiones de la Policía Nacional, y una de ellas es que la mayoría de las viudas están cobrando en la actualidad menos de diez pesos de pensión mensual y los tenientes, sargentos y vigilantes están cobrando treinta y cinco o cuarenta pesos que a ninguno les alcanza para pagar la habitación donde se cobijan, dándose el caso de que la mayoría estamos demandados en desahucio por no tener con que pagar los mencionados techos."

EL PARAISO DE LOS TURISTAS

Citaremos solamente algunos detalles que prueban lo barato que resulta el viajar por Alemania:

El visado de los pasaportes es gratis.

El pasaje por cada mil millas en ferrocarril vale solamente $22.50. El hotel, habitación y comida en los lugares más frecuentados para pasar las vacaciones y para recobrar la salud, desde $2.00 por día.

Comida a bordo de los vapores que recorren el Rhin: 95 centavos.

Y por todas partes. El país de las Leyendas. El placer de viajar. La "Gemuetlichkeit" alemana.

Un verdadero paraíso para el Turista, por poco dinero.

Para ayudarle a gozar de una visita a la Alemania pintoresca nos será grato facilitarle, gratis, folletos ilustrados e información sobre los lugares de interés, transporte, pasajes, Balnearios, Hoteles, etc.

FERROCARRILES ALEMANES,
Oficina de Información.
Muralla 98. Habana.
4638 eld-20

RETRETA DE LA BANDA MUNICIPAL EN EL MES DE JULIO

Retretas que dará la Banda Municipal de Música en los parques de esta ciudad, durante el mes de junio próximo:

GLORIETA DEL MALECON
Miércoles 1 (radio): de 8 a 10 p. m.
Viernes 10: de 8 a 10 p. m.
Viernes 17: de 8 a 10 p. m.
Viernes 24: de 8 a 10 p. m.
Miércoles 29 (radio) de 8 a 10 p. m.

PARQUE MARTI
Domingo 5: de 8 a 10 p. m.
Miércoles 8: de 8 a 10 p. m.
Domingo 12: de 8 a 10 p. m.
Miércoles 15: de 8 a 10 p. m.
Domingo 19: de 8 a 10 p. m.
Domingo 26: de 8 a 10 p. m.

PARQUE TULIPAN (Cerro)
Martes 14. de 8 a 10 p. m.

PARQUE EMILIA DE CORDOBA (Víbora)
Miércoles 22: de 8 a 10 p. m.

PARQUE JOSE MARIA DE LA CUESTA (Lawton)
Viernes 3: de 8 a 10 p. m.

HABANERAS

VIENE DE LA PAGINA 9

BODA ELEGANTE

EN LA PARROQUIA DEL VEDADO

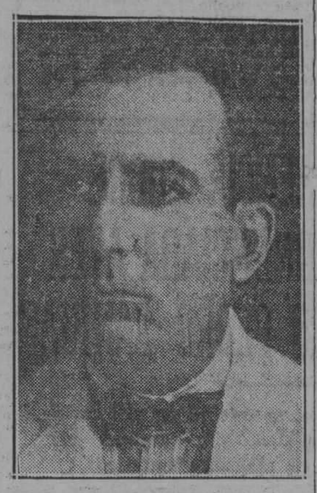

Rosa Viadero
y Carlos Manuel Cuartas.

Un elogio al empezar.

Se impone.

Es para la belleza del decorado que lucía en la noche anterior la Iglesia Parroquial del Vedado.

Una nueva y elocuente muestra del gusto que caracteriza al jardín **El Fénix** en trabajos de esta clase.

Flores, las más finas, las más fragantes de la estación, resaltaban en el altar, en el barandaje del presbiterio y en la doble hilera de artísticos cestos que describiendo la senda nupcial se extendía a todo lo largo de la nave mayor.

Eran gladiolos, claveles...

Y dalias, easters y gardenias.

A la entrada, bajo los arcos de las naves laterales y a cada lado del altar se admiraban grupitos de palmas.

Un decorado que parecía imprimir en la severidad del templo la más delicada nota de poesía.

Digno marco de la boda que reunió en la bella iglesia un lucido concurso de invitados.

Boda elegante.

De todas mis simpatías.

Eran los novios la señorita Rosa Viadero y Velasco, muy graciosa y muy bonita, y el joven caballeroso, sencillo y atento Carlos Manuel Cuartas y Juara.

Llamaba la atención con sus galas de desposada la señorita Viadero.

Muy elegante su traje.

Creación de Bernabeu.

De crepé satín con valiosos y artísticos bordados de perlas y encajes de Alencon.

Un **pouss** de orquídeas.

En la cintura.

La cola, con los mismos bordados y encajes del vestido, desplegándose desde los hombros.

Cola ancha y redonda, muy lujosa, que era de Manto de Corte.

Y el velo, sostenido por un bandeau de **strass**, de legítimo encaje de Bruselas.

El ramo de mano, con un finísimo encaje veneciano, era de easters lillies únicamente.

Obra exquisita del jardín **El Fénix**, en armonía con la magnificencia de la **toilette**, que recibió la novia como regalo del siempre galante Antonio Martín.

Al concluir la ceremonia, tras la firma en el acta matrimonial, hizo entrega del mismo Rosa a la encantadora señorita Josefina Velasco de la cual recibió, en dulce canje, el ramo de tornaboda.

Breve el acto. 3

Y solemne y brillante.

El señor Joaquín Viadero y Velasco, hermano de la desposada, fué el padrino de la boda en representación de su respetable padre, señor Paulino Viadero y Quintana, el cual, aunque presente a la ceremonia, se vió imposibilitado por consejo facultativo de llevar a su hija hasta el altar.

La joven y elegante señora Pura Cuartas de Beci, hermana del novio, fué la madrina.

Testigos.

Por la señorita Viadero.

El doctor Ignacio Toñarely, clínico notable, y los señores Patricio Obregón Arenal y Domingo F. Prieto.

Además, como testigo por parte de su sobrina, los señores Juan Viadero y Miguel Velasco.

Por el novio, el ilustre doctor Ramón Grau San Martín, catedrático de la Universidad, el señor Severino Lavín, los doctores Francisco Beci y Joaquín Pardo Suárez y el distinguido abogado doctor Lorenzo Beci.

De la iglesia se trasladó gran parte de la concurrencia a la morada de los padres de la novia en el Vedado, calle 23 y 4, donde por la repostería del hotel **Florida** fué servido un buffet magnífico.

Aparecía adornada la casa por el jardín **El Fénix** con profusión de plantas y profusión de flores en las más artísticas combinaciones.

Entretanto salían los novios camino del **Cecil** en un lujoso Packard.

Tras cortos días en el elegante hotel del Vedado se instalarán en la casa de aquella barriada, en la calle de Línea, que ha de ser el nido primero de sus amores.

Linda mansión, cuyo mobiliario, adquirido todo en **El Cañonazo**, es de gran gusto y gran valor.

Para Rosa y para Carlos Manuel son mis votos más fervientes por su felicidad.

Felicidad grande y pura.

Que ojalá gocen eternamente.

Enrique FONTANILLS.

Salón de Helados y "Lunch"

Helados, pastas, sodas, sandwichs, ensalada de pollo, bocaditos, crema de pollo, refrescos, dulces, bombones, manzanas asadas, té, chocolate, etc. Abierto desde las ocho de la mañana hasta las seis de la tarde, como el resto de la Casa. Suprimidas las : : : : propinas : : : :

Galiano (toda la cuadra) San Rafael. San Miguel. Teléfono Centro Privado (15 líneas) A-7221, M-9971

SOLIS, ENTRIALGO Y CIA.

¿Han leído ustedes el folleto en que la Sociedad Pro-Arte Musical "presenta a sus amigos su proyecto de Auditorium—Teatro y Casa Social"?

Es un folleto que todos debiéramos leer por lo que sus páginas tienen de aleccionador y estimulante para realizar en la vida, sin desalientos ni desmayos, las nobles y elevadas aspiraciones del espíritu.

De 150 socios que tenía Pro-Arte Musical cuando celebró su primer concierto ha llegado hoy a la impresionante cifra de 1,796 socios, y no tiene más porque no existe en la Habana ningún teatro con capacidad para mayor número de espectadores.

"Si lo hubiera—dice el folleto—no se sabe cuántos serían los asociados, ya que hay un número de personas que no pueden ingresar en la Sociedad por no podérseles dar asiento fijo en el teatro."

¿Por qué no ha de tener "Pro-Arte Musical" un edificio propio con cabida para 2,500 o 3.000 personas. Esta pregunta se formuló la Directiva, y la respuesta la encontramos en la carta que acompaña a el folleto al que nos referimos:

"La Sociedad PRO-ARTE MUSICAL" ha considerado indispensable, para poder seguir desenvolviendo su acción cultural y educativa, la erección de su Casa-Club y Auditorium, y a ese efecto hace una emisión de Bonos por valor de $250.000."

Hay ya suscritos bonos por una suma tan respetable que la viabilidad de la idea puede considerarse desde luego garantizada.

La Casa Club y el Auditorium de la Sociedad "Pro-Arte Musical" serán pronto una espléndida realidad de la que podrá enorgullecerse la Habana.

La contestación de **El Encanto** fué como sigue:

Abril 28, 1927.

Sra. María Teresa G. Montes de Giberga.
Presidente de la Sociedad Pro-Arte Musical.
Calzada, 76.
Vedado.

Distinguida señora:

Hemos leído con verdadera satisfacción su grata carta del 23 del corriente, y tenemos el gusto de manifestarle que es para nosotros un alto honor figurar entre las personas y entidades a quienes se ha dirigido usted con el mismo objeto. Ya usted sabe cuán merecidamente la distinguimos en esta su casa, y con cuánta alegría vemos la admirable labor que usted y las señoras y señoritas que la secundan realizan, con éxito sin precedente, al frente de la Sociedad Pro-Arte Musical, cuya fecunda obra merece la entusiasta congratulación de cuantos amamos a Cuba y deseamos el más lozano y esplendoroso florecimiento de su cultura y su arte.

Como verá por el impreso adjunto ponemos a disposición de usted la cantidad de $5.000.00, que entregaremos a su petición con muchísimo gusto.

Con nuestro más caluroso aplauso reciba el más cordial saludo de sus afmos. amigos y s. s. q. b. s. p.,

SOLIS, ENTRIALGO Y COMPAÑIA

Y como contestación recibimos esta carta que tanto nos honra y que mucho agrade cemos:

Sres. Solís, Entrialgo y Co.
"El Encanto".
Habana.

Muy señores míos y distinguidos amigos:

Tengo el gusto de acusar recibo de su carta, fecha 28 de Abril próximo pasado, incluyendo la generosa contribución que "EL ENCANTO" aporta a la obra que PRO-ARTE MUSICAL emprende para construir su Casa Social y Auditorium-Teatro.

"EL ENCANTO", que ha marcado nuevos derroteros al comercio, beneficiando enormemente a la Sociedad Cubana, muestra una vez más cuán identificado se halla con toda manifestación que tienda a elevar el nivel cultural en nuestro país.

En mi nombre y en el de la Directiva que me honro en presidir, compuesta en su totalidad de adictas de "EL ENCANTO", les doy las más efusivas gracias.

De usted atentamente,

M.ª Teresa G. de Giberga

Pendantiffs

Invitamos al gran mundo habanero a que vea la magnífica colección de pendantiffs que estamos exhibiendo. Los estilos son completamente nuevos y por su positivo chic y originalidad estamos seguros que serán bien acogidos por aquellas damas que ansiaran encontrar algo "nuevo" en pendantiffs. Y, hacemos hincapié otra vez en la cuestión de precios: los nuestros son siempre fijados al mínimum.

Joyería "El Gallo"
SAN RAFAEL E INDUSTRIA

BAULES Y MALETAS

Un enorme cargamento nos ha llegado y apenas tenemos espacio para almacenarlos. Ello nos obliga a venderlos pronto y necesariamente baratos. Hemos reducido, por este motivo, considerablemente los precios. Tenemos maletas DESDE $0.85 centavos y las de cuero DESDE $8. BAULES ESCAPARATES desde $20 y los de camarote y bodega, DESDE $8.50 en adelante. Estamos seguros que en equipaje no hay quien pueda vender a los precios que ofrecemos. Todos los baúles que vendemos son americanos y las maletas algunas americanas y las más inglesas, pero todas de marcas conocidas y de no solo apariencia, sino buena calidad. Vea nuestra exposición.

PELETERIA BENEJAM SAN RAFAEL E INDUSTRIA

AVISO A LOS SEÑORES

Viajeros a Europa

Según cable recibido por los señores R. DUSSAQ, S. en C., Agentes Generales de la "HOLLAND-AMERICA LINE", el espléndido

VAPOR
VEENDAM

tan favorablemente conocido en la Habana, saldrá de ROTTERDAM el 18 de Noviembre
SANTANDER el 21 de Noviembre
CORUÑA el 22 de Noviembre y
VIGO el 23 de Noviembre
para la HABANA, saliendo de este puerto para
NEW YORK el 4 de Diciembre.

Se pueden reservar pasajes en las Agencias de la Habana: OFICIOS, 24, bajos; en París: 4 RUE SCRIBE, y en todas las Agencias de la Compañía.

4935 4 alt. 29

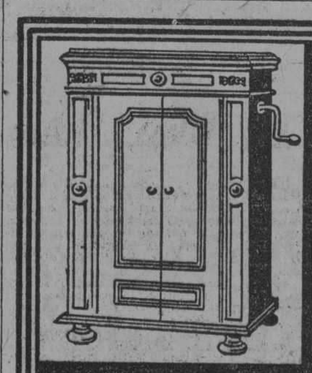

VICTROLAS ORTOFÓNICAS
DE TODOS LOS ESTILOS
DISCOS ORTOFÓNICOS VICTOR
DIAFRAGMAS ULTRAFÓNICOS
A $15.
VDA. DE CARRERAS Y CIA.
PRADO 115. FRENTE AL CAPITOLIO
TEL. A-3462.

VENTA ESPECIAL POR TRES DIAS

Empieza mañana, lunes

Mañana, lunes, iniciamos una Venta Especial por tres días de mameluquitos, baticas y delantalitos para niñas a estos precios:

Delantalitos desde 35 centavos.
Baticas desde 55 centavos.
Y mameluquitos a 75 centavos.
Lea los pormenores en nuestro anuncio de mañana.

VENTA ESPECIAL POR TRES DIAS

Camisas de caballeros

a $1.90

Mañana es el segundo día de la Venta Especial por tres días de camisas de caballero a $1.90.

¡Aproveche la ocasión!

PRECIO FIJO

DEL GOBIERNO PROVINCIAL

ASUNTOS MUNICIPALES

El señor Carlos Nardo, Alcalde Municipal de Bauta, remite al señor Gobernador certificación de los acuerdos tomados por el Ayuntamiento en fecha 13 del corriente por el que se autoriza al señor Guillermo Cunill, para que proceda a construir un Varadero y tres muelles para uso particular, próximo a la desembocadura del Río Jaimanitas.

El Alcalde de Marianao, General Baldomero Acosta comunica al Gobernador que ha quedado constituido en dicha localidad el Cuerpo de Bomberos.

El Alcalde de Batabanó, devuelve los expedientes promovidos por el Gobierno Provincial, para construir una estacada de relleno en el Surgidero de Batabanó solicitados por los señores Andrés Balmer; Juan Esfakis y Genaro Alonso, informando favorablemente por estimarlo beneficioso a los intereses de la localidad.

MONUMENTO AL TITAN EN SANTIAGO DE CUBA

El Presidente del Ayuntamiento de Santiago de Cuba, señor José C. Palomino, se dirige al señor Gobernador, acompañando acuerdos tomados por dicha Corporación Municipal, tratando sobre la erección de un monumento a la memoria del Lugarteniente Antonio Maceo Grajales, invitando a todos los empleados que perciban sueldos del Estado, la Provincia y los Municipios a que cedan un día de haber a favor de la magna obra rogando secunde eficazmente entre los empleados del Gobierno viabilizando así el alto pensamiento.

OBRAS PUBLICAS

El señor Gobernador ha convocado para el día ocho del próximo mes de Junio para celebrar la subasta para reparación de la carretera de Máximo Gómez entre Hoyo Colorado y la Playa de Baracoa.

ASUNTOS DE SOCIEDAD

Presentaron reglamentos y actas de constitución "Bengochea Sport Club" y "Asociación de Dependientes de Almacén al por mayor".

Papá está triste

Es feliz en su hogar, no carece de nada, pero los achaques de la vejez le impiden pasar un solo día tranquilo. Su corazón no funciona bien, el reumatismo le produce agudos dolores, hace malas digestiones. Purificador San Lázaro es medicina para esos males y para todos los que sufren los hombres de edad avanzada. Se vende en todas las boticas y en su depósito Colón y Consulado.

Id 29

CITADOS POR EL JUZGADO ESPECIAL DE LA CAUSA POR MALVERSACION Y DEFRAUDACION EN EL MUNICIPIO DE LA HABANA LOS CONCEJALES DEL PASADO PERIODO MUNICIPAL

En la Jefatura de la Policía Judicial se ha recibido la orden del juez especial que instruye la causa por malversación y defraudaciones cometidas por diversos funcionarios del Municipio habanero durante el período de 1924 a 1927, de citar a todos los que eran concejales en dicha época para que acudan al Juzgado susodicho.

Serán instruídos de cargos.

EXAMINARAN PERITOS LITOGRAFOS LOS CARGAREMES FALSOS

Por orden del licenciado Saladrigas, juez de Instrucción de la Sección Cuarta, que instruye la causa por falsedad contra José B. Sicre y otros, por habérsele ocupado cargaremes falsos de los que utiliza la Renta de Lotería, serán examinados dichos cargaremes por peritos litógrafos para ver si son o no legítimos y poder determinar el lugar en que fueron hechos.

Ojos Inflamados

Si sus ojos están inflamados, débiles, adoloridos y fatigados por excesivo trabajo, si se sienten fatigados y resecos cuando Ud. concurre al cine, compre una botella de pastillas Bon-Opto en cualquier droguería, y disuelva una pastilla en la cuarta parte de un vaso de agua, usándola para un lavado de ojos conforme a las instrucciones. Bon-Opto calma la inflamación, tonifica y vigoriza los ojos.

NOTA:—Los doctores dicen que Bon-Opto fortalece la vista en un 50 por ciento, muchas veces en sólo una semana, y los droguistas lo venden en todas partes bajo la absoluta garantía de que devolverán el dinero si no satisface.

Dr. J. A. Hernández Ibáñez

ESPECIALISTA Y CIRUJANO DE VIAS URINARIAS DE LA ASOCIACION DE DEPENDIENTES, Y GENITO-URINARIAS DE SEÑORAS DEL DISPENSARIO TAMAYO

Domicilio: G y 19, Vedado. Teléfono F-5716. CONSULTAS: Neptuno número 78, esquina a Manrique. De 7 y media a 9 a. m. y de 3 a 6 p. m. Teléfono A-5469. Habana.

3690 alt.-24

M.E.C.D. 2016

EL PRESIDENTE DEL CLUB ROTARIO OFRECIO AYER UN BANQUETE A UN GRUPO DE PERIODISTAS HABANEROS

Durante el simpático acto, al que asistieron numerosos comensales, reinó franca cordialidad y camaradería, haciendo uso de la palabra la mayoría de los concurrentes al mismo

Todos los años, o casi todos los años, cuando toma posesión la nueva directiva en el Club Rotario de la Habana, el nuevo presidente ofrece un almuerzo a los periodistas que comparten las labores rotarias durante el curso del año. Cincuenta y dos sesiones durante el año, cincuenta y dos reseñas más o menos interesantes, es una labor que los directivos del Club tienen en cuenta, y premian esta labor que no llamaremos ardua, con un almuerzo, sin formulismos, sin esa solemnidad a veces algo enojosa.

En la ocasión actual quien ofreció el simpático ágape a los compañeros de la prensa encargados del rotarismo, fue el señor Eduardo J. Chibás, nuevo presidente del Club, elegido últimamente casi por unanimidad.

Una carta del Sub-Secretario perenne del Club de la Habana, el insustituible Miret, nos anunció la grata noticia —"No faltes querido compañero periodista, pues queremos que vengáis todos y deseamos que vosotros los que hacéis labor rotaria asistáis al almuerzo, etc."

Fue ayer, sábado 28 en el salón Japonés que está en el "roof" del Hotel Plaza, **head-quartes**, del Club donde se efectuó el inolvidable acto.

Una mesa bien dispuesta, elegantemente adornada, con profusión de flores y de copas de todos los tamaños (cosa que no se ve en las sesiones ordinarias) abrían el apetito y la sed de los comensales.

A las doce y media ya estaban reunidos los directivos del Club y los compañeros de la Prensa.

Presidiendo estaba, naturalmente, Eduardo J. Chibás, Presidente del Rotary de la Habana; el doctor Ernesto R. de Aragón; William F. Champlin; doctor Carlos Garate, el sinsonte del Club; Gustavo Kates y Conrado W. Massaguer.

Entre los periodistas pudimos anotar los siguientes nombres.

Los señores Juan Bonich, de "El Mundo"; Manuel Garisain, del "Diario Español"; Oswaldo Valdés de la Paz, de "El País"; Fernando Camaño, de "Heraldo Comercial"; Ricardo A. Casado, de "Mercurio"; Francisco Meluzá, de "La Noche"; Juan Acosta, de "El Imparcial"; Arturo Potts, de "La Lucha"; doctor Tomás Servando Gutiérrez, de "La Prensa"; Carlos Chaitrand, de "El Nacionalista" y el redactor del "Diario de la Marina", José Ignacio Solís.

Estaban también dos fotógrafos: Rafael Pegudo y Pedro Molini.

El menú no pudo ser más exquisito, un menú que hará historia en los almuerzos del rotarismo y.... que tiene historia.... Una conversación tomada al vuelo, y que transcribiré, entre el señor Chibás, Presidente del Club y Miret, Subsecretario perpetuo, nos dió la clave de la esplendidez de los manjares.

—Bien Miret—dijo Chibás—confecciona un menú extenso y delicado; pero no integres en él las "munyetas" catalanas de las cuales eres tan aficionado.

—No presidente, las "munyetas" las dejo para mi menú particular.

—Acuérdese Miret; extenso y variado, vinos, champán y, del precio ni hablar, hoy deseo tirar el Club por la ventana.... Deseo que los periodistas queden satisfechos.

—Déjelo de mi cuenta. Y Miret, el simpático catalán aplatanado, que casi ha perdido el "asento", dió media vuelta y se puso a cavilar, y de tanto cavilar, combinó el exquisito menú que transcribimos a continuación:

Cock Tail "Plaza".
Cock Tail de Cangrejos.
Huevos "a la Turca".
Filet "Mignon".
Ensalada Mixta.
Mangos del País.
Crema Helada.
Vino Tinto de Marca.
Vino Blanco.
Café.
Tabacos "Rotarios".

Indudablemente se lució Miret que tuvo un éxito y fue ovacionado. El señor Eduardo Chibás, Presidente del Club, sabe hacer las cosas y se portó a la altura de esas casas de muchos pisos que posee.

A mitad del almuerzo, a propuesta de Massaguer, se nos insta a que en un arranque de sinceridad cada uno de los periodistas allí reunidos dé una opinión del Club Rotario, de los Rotarios y de quién es el más pesado de todos los miembros de esa Institución.

Un aprieto en verdad. Pero la sinceridad venció a la timidez y se dieron opiniones muy acertadas algunas y exageradas otras. Ricardo Casado dijo que eran inofensivos, pero que todos perseguían un fin noble y altruista; Chaitrand hizo una bella apología del rotario y del rotarismo, apología que asoció al estómago, haciendo decir a Massaguer con gran acierto que todo en la vida es cuestión de estómago.

En cuanto al más "pesado" no hubo gran disparidad de criterio; esto se dividió entre dos conocidos miembros del Club Berenguer y Gustavo Kates. A última hora, el réferee formuló el veredicto dándole la pelea a Berenguer por un escaso número de puntos.

Oswaldo Valdés de la Paz, redactor del "Calendario sentimental", que hizo uso de la palabra en nombre de los periodistas, se portó a la altura de las circunstancias. Prometió también a instancias de los numerosos comensales, que daría a conocer dentro de breve tiempo quien es "la bruja blanca".

Hablaron Servando Gutiérrez, Camaño, Casado y casi todos los comensales.

Los miembros de la directiva tuvieron frases de verdadero elogio para los periodistas presentes.

A las tres de la tarde, después de haber pasado más de dos horas en franca camaradería, los comensales abandonaron el local, no sin antes dar las gracias al señor Chibás, por el banquete que ofreció a los representantes de la prensa habanera.

FALLECIMIENTO DE UN ILUSTRE P. TRINITARIO

Llegó a Manzanillo una excursión pedagógica formada por mil doscientos escolares

SENTIDO FALLECIMIENTO

(Por Telégrafo)

ENCRUCIJADA, mayo 28.—DIARIO, Habana.—Hoy, a las doce del día, falleció en una clínica de la capital la distinguida señora Enriqueta García, esposa del señor Ernesto Loret de Mola.

El fallecimiento de la señora García ha sido muy sentido en esta localidad, por cuyo motivo damos el más sentido pésame a sus familiares.—**Borges**, corresponsal.

EXCURSION PEDAGOGICA

(Por Telégrafo)

MANZANILLO, mayo 28.— DIARIO, Habana.— El inspector escolar de Bayamo, señor Esteban Montero, acompañado del alcalde de Jiguaní, con mil doscientos escolares, se halla en esta ciudad en excursión pedagógica, habiendo recibido toda clase de agasajos por parte de las autoridades y el magisterio de ésta.

Los excursionistas han sido declarados huéspedes de honor de Manzanillo.—**Corresponsal**.

SENTIDO FALLECIMIENTO DE UN VIRTUOSO SACERDOTE

(Por Telégrafo)

CARDENAS, mayo 28.— DIARIO, Habana.—Esta tarde falleció en esta ciudad uno de los profesores más estimados del Colegio de los Padres Trinitarios, el Reverendo Padre Tomás Zugaz-Ama, que desde hace días venía gravemente enfermo. Era aquí muy querido por sus dones de virtud y bondad.

Las campanas de todos los templos religiosos doblan por el desaparecido, y por el edificio del Colegio donde está tendido el cadáver, ha desfilado toda la mejor sociedad de Cárdenas.

Mañana el sepelio promete ser una gran manifestación de duelo.

Nuestro pésame a la comunidad de los Padres Trinitarios.— **González Bacallao**, corresponsal.

Banquete

(Viene de la pag. PRIMERA)

Dr. Elpidio Stincer

cípulos y asociados formaban una familia y cada cual estaba siempre dispuesto a cumplir su deber y a sacrificarse por el bienestar de todos. La más ligera nube—dijo—no empaña nuestro horizonte. Aquí están los viejos maestros, los catedráticos, y con ellos la pléyade de jóvenes galenos que prestigian nuestro Sanatorio, para festejar a un compañero, joven todavía y maestro reconocido por todos, a quien no digo más que cuando llegue a Oviedo y atraviese las campiñas de Asturias, piense que en muchas de aquellas casitas sembradas por los campos, están los familiares de muchos de sus clientes que les deben la vida, que ellas lo saben y que sin conocerle bendicen su nombre. Que tanto él como sus compañeros gozan de plenas simpatías y admiración de los socios del Centro Asturiano, que creen en su afecto, en su amistad, y que saben que en todo tiempo los enfermos los necesitados de su ciencia podrán contar con ellos, como han contado siempre a veces con su humanidad, ya que a muchos sin ser socios han salvado de la muerte voluntaria, generosamente.

Tuvo frases de admiración para la esposa del doctor Stincer, haciendo presente que si el doctor Stincer representará en Europa a la ciencia cubana, ella representará la belleza de la mujer cubana.

Hizo uso de la palabra el doctor Amador Guerra, significando su agradecimiento por haber sido designado para ocupar el cargo del doctor Stincer, mientras dure su ausencia, cargo que procurará desempeñar en cuanto de él dependa guiado siempre por las enseñanzas del maestro, del compañero Stincer.

Agradeció al doctor Varona y a sus compañeros todos, la confianza que le dispensaban, y terminó brindando por el mejor éxito del maestro en su viaje que ha de ser fructífero para todos, y por la prosperidad del Centro Asturiano, por la unión y la cordialidad que es el lazo fraternal en que descansan los éxitos morales y materiales con los que se va tejiendo la historia del Centro Asturiano de la Habana.

Después el doctor Stincer dió las gracias a sus compañeros agradeciendo aquel testimonio de afecto, que le ligaba con nuevos lazos a sus compañeros y de un modo especialísimo al Centro Asturiano. Brindó por todos, manifestando que haría cuanto de él dependiera por representarlos dignamente.

La Comisión organizadora Panchito García Forestier, Dr. Amador Fernández y doctor Rodríguez Pérez ha recibido merecidas felicitaciones por su acierto.

DESGUBRIMIENTO DEL ALMA

La Academia Sueca de Estudios Psíquicos, ha recibido una comunicación del eminente Doctor Otto Haiss, en la que asegura haber hallado la residencia del alma en el cuerpo humano. Contraviniendo lo que Kant aventuraba de la glándula pinial, o el ojo de la inteligencia, Otto afirma que reside en los labios femeninos, espiritualizados con el imborrable rojo-líquido "Jugo de Rosas". Dá la sensación artística de la belleza natural y es absolutamente inofensivo, puesto que se extrae de los pétalos escogidos de las flores que le prestan su nombre. Fabricación de "Floralia", creadora del supremo Jabón "Flores del Campo".

INTERESANTE CONFERENCIA SOBRE ARTE MUSICAL, PRONUNCIADA AYER POR EL MAESTRO PEDRO SANJUAN

El acto, que se vió concurridísimo, se celebró en el local de la "Asociación de Pintores y Escultores" y fué ilustrado con selectos trozos musicales de afamados maestros

Maguer la escasa publicidad de que fué precedida, un numeroso público acudió ayer tarde a la Asociación de Pintores y Escultores para escuchar la conferencia del maestro Sanjuán, nuestro admirado y admirable colaborador, que tan eficiente labor de divulgación artístico-musical realiza en las páginas del DIARIO DE LA MARINA, años ha.

El maestro Sanjuán en sus siempre interesantes "Charlas Musicales" ha sembrado—en una fecunda y magistral vinculación sistematizada y perseverante—mayores dosis de afición y curiosidad por el arte sonoro que nadie en Cuba y luego con su espléndida Orquesta Filarmónica ha creado público para la música y música para el público.

Su conferencia de ayer tarde—escuchada por críticos, artistas, aficionados, literatos y estudiosos—fué un superbo regalo, que harto sentimos no poder reproducir íntegro como precioso don cultural a nuestros lectores.

Se propuso hablar el maestro Sanjuán sobre arte musical en una simple exposición de sus opiniones personales y mercedó una magnífica lección tan interesante como instructiva, amén del caudal de sugestiones que ofreció al culto auditorio.

Consagró la primera parte de su conferencia—tras un prólogo de encantadora modestia y sinceridad poco frecuente—a manifestarse ecléctico y aconsejar igual actitud crítica a cuantos por la música se interesen, eludiendo por igual los radicalismos, intransigencias y apriorismos esterilizantes y morbosos que tanto retrasan los progresos musicales y los éxitos de los productores merecedores de franco triunfo. Condenó, sin reservas, la estrechez de criterio en quienes padecen tales limitadas devociones artísticas.

Igualmente rechazó la pretensa "verdad única del arte", negando que la por tal tenida no fué, nunca, "ni siquiera la verdad única de su siglo", encerrando la clave de este hondo problema espiritual en esta sencilla conclusión: "cada artista consagrado ha tenido su verdad".

En corroboración de su tesis demostró que la música en los siglos XVII y XVIII fué "un divertimiento" saturadas las obras de aquella época de una ingenuidad que subyuga; que en la prerromántica la música es tímida por modesta, al paso que en la romántica se impone, autoritaria y en la clásica la producción es compleja y maravillosamente equilibrada en su perfección, deteniéndose a estudiar la obra de Beethoven a quien llamó "el genio del clacisismo".

Del creador de las nueve sinfonías imperecederas dijo el maestro Sanjuán en qué fué clásico y cómo dejó de serlo por su lirismo fuerte y desgarrador, "que tanto se aparta del sereno ambiente clásico y que tan de lleno penetra en esa gran locura romántica que más tarde culmina en todo el siglo XIX".

De la época romántica citó el maestro Sanjuán a Mendelssohn para probar que "no tuvo su verdad" falta de sinceridad y de exaltación.

Pasó luego el maestro SanJuán a tratar del modernismo, parangonando la producción musical alemana, francesa, rusa, italiana y española, calificando de torpe la equívoca apreciación, para arte moderno, de la actitud espiritual de hoy, afirmando que no es "arte de mayorías", aunque señaló como característica predominante de la música nueva "la sencillez de medios oportunamente empleados" en un acucioso análisis muy propio de su estupenda capacitación y de su excepcional aptitud de crítico sereno y constructor.

Obligado a sintetizar, para no excederse de los límites propios de una conferencia, el maestro Sanjuán redujo a tres los aspectos principales de la música moderna: el folklórico—arraigado en España y Rusia—el moderno francés—Debussy con Ravel—y el ultramoderno alemán, con Schoemberg y Hindenich.

Epilogó su soberbia lección el maestro Sanjuán con una catilinaria sobre la incomprensión hacia el innovador y una admonición docente para los oyentes de conciertos así sintetizados: "somos nosotros quienes debemos elevar nuestro espíritu y no el creador el que ha de descender a nuestro nivel de espectadores no predispuestos", terminando con estas palabras de Ortega Gasset: "La humanidad necesita, periódicamente, sacudir el árbol del arte, para que caigan de él todas las frutas podridas", agregando por su cuenta, evangélicamente, "... y no aprovecharlas ni aun para abono".

Huelga decir con qué entusiasmo admirativo fué aplaudido el maestro Sanjuán al terminar su magnífica conferencia.

Una orquesta formada por los señores Amadeo Roldán, subdirector y concertino de la Orquesta Filarmónica, Alberto Roldán, Rafael Cabrera y José Sinielniko ejecutó, excelentemente, las "ilustraciones musicales" siguientes:

Rondó, de Rameau; Assai agitato del cuartet oen La, de Schumann; andante del cuarteto, de Debussy—obra la más aplaudida—; Sketch sobre temas indios, de Griffis; pieza para cuarteto, de Strawinsky y "Molhy on the Shore", de Percy Gainger, escuchando en todas calurosas ovaciones por la magistral interpretación.

UN BANQUETE DE HOMENAJE DADO AL DOCTOR CORO

Compañeros de Facultad y sus camaradas de profesión celebraron su triunfo

En recientes oposiciones, —tras brillantes ejercicios— por decisión unánime del Tribunal, obtuvo el joven doctor Carlos Coro la Cátedra Auxiliar de Ortodoncia en la Escuela de Cirugía Dental.

Y para celebrar, en afectuosa camaradería, tan honroso triunfo anoche se congregaron en el roof-garden del Hotel Bristol sus compañeros de Facultad y de profesión, ofreciéndole el agasajo de un banquete fraternal, espléndidamente servido.

Presidiéndolo, ocuparon el centro de la amplia mesa los señores doctores Solano Ramos, Rector de la Universidad, Marcelino Weiss, Presidente de la Federación Estomatológica de Cuba y figura decanal de la Escuela de Cirugía Dental, Oscar Hernández y José Hermida, Presidente y Vice-Presidente de la Sociedad Odontológica de Conferencias, Rocafort, Presidente de la Asociación Odontológica, Mir, Tariche y del Pino, con el doctor Mendoza, Secretario de la Facultad de Medicina y Farmacia y el hermano del homenajeado doctor A. J. Coro.

Testimoniando las amplias simpatías profesionales y afectos sociales que disfruta el doctor Carlos Coro integraron este cordial homenaje los doctores Guillermo Pi y Muñoz, Enrique Llanio, Angel Vieta, R. A. Portela, R. O. Hermida, Eugenio Forns, Otilio Campuzano, Angel S. Alvarado, René Espinosa, Abel Esteva, A. Marrero, José Roig, Ramón Moller, R. Biada, J. M. Navarrete, Oscar González, Arquímedes Recio, Francisco Hernández, Emeterio Santovenia, S. Llanio, Agustín Morales, Torrens, Fiterre, Oliveros, Recasens, Clemente, etc., etc.

A los postres del simpático homenaje hicieron uso de la palabra los doctores del Pino, para ofrecerlo y Oscar Hernández en nombre de la Sociedad Odontológica de Conferencias, refiriéndose a los méritos profesionales del doctor Coro, celebrando su justo triunfo.

Contestó el doctor Carlos Coro con frases plenas de emoción y afecto, expresando su reconocimiento por aquel homenaje, que los reiterados aplausos de los comensales duplicaron en forma entusiástica.

EN LA CAMPAÑA CONTRA LOS PERROS RABIOSOS EN MATANZAS MURIERON TRESCIENTOS SESENTA Y TRES

Una joven de 22 años puso fin a su vida impregnándose las ropas de alcohol y prendiéndose fuego.—Continúa la racha de robos en la ciudad a ciencia y paciencia de la policía

(Por Telégrafo.)

MATANZAS, Mayo 28.—DIARIO, HABANA.—Aburrida de la vida se suicidó anoche una joven vecina de la finca San Miguel, en el barrio de Corral Nuevo.

Para lograr sus propósitos siniestros, Paula Toledo Pedroso, la víctima, de 22 años de edad, soltera, aguardó a que sus familiares se recogieran, y una vez que estaban entregados al sueño, se roció las ropas con alcohol y les prendió fuego.

Recibió gravísimas quemaduras, de las que fue asistido en el Centro de Socorro de esta ciudad por los doctores Jiménez y Saavedra, y los practicantes Campa y Mendoza. Después de curada fue conducida en la ambulancia a la finca, donde falleció momentos después a consecuencia de las horribles quemaduras que recibiera.

SE DERRITEN LOS SOLDADOS

Con la nueva disposición de celebrar las retretas en el Parque, por las tardes, de 5 a 7 se derriten los soldados de la Banda de Música del Ejército, sin beneficio alguno, porque las retretas no se ven concurridas, debido a que por lo temprano de la hora, aún el sol está en su plenitud.

Los pobres soldados deben ser relevados de esa faena, disponiéndose que la retreta sea de 6 a 8 y entonces sí acudirán las familias al Parque.

CAMPAÑA CONTRA LOS PERROS

Según las estadísticas, el número de perros muertos en las calles durante estos últimos días, al intensificarse la campaña contra la rabia, asciende a 363.

QUE NO SE FUME EN LOS TRANVIAS

Tanto el pasaje como los motoristas y vigilantes de Policía que utilizan los carros del tranvía, fuman en el interior, a pesar de estar ésto terminantemente prohibido por orden de la empresa.

Además de ser antihigiénico, el fumar en los carros ofrece peligro. Deben los viajeros, y sobre todo los empleados de la compañía, acatar las órdenes de la empresa prohibiendo fumar en los carros.

LOS ROBOS A LA ORDEN DEL DIA

Un importante robo fue cometido en Dubrocq, en la residencia del señor R. Franklin, natural del Canadá.

Los ladrones hasta ahora desconocidos, se llevaron ropas, prendas y efectivo por valor de doscientos pesos.

En una casa de la calle de Milanés, penetraron dos individuos y sorprendidos por el dueño se hicieron mutuos disparos. Esto ocurrió a media cuadra del Parque Central y la Policía sigue ignorándolo, porque el interesado no quiso dar parte, para evitarse molestias y no obtener nada práctico.

La desconfianza en la Policía la prueban los numerosos hechos que ocurren a diario que quedan silenciados por la misma causa.

JUICIO CONTRA UNOS ADUANEROS

Se ha visto en la Audiencia el juicio de la causa instruída contra los señores José Ramón Bautista, ex-Jefe del Resguardo y los Vistas señores Antonio Pino y Rogelio Rodríguez Lancís, por defraudación al Estado, consistente en haber permitido la entrada de una caja de camisas de seda aforándola por otra partida.

El acto del juicio ha comprobado que los señores Bautista y Rodríguez no tuvieron participación en el hecho y que el señor Pino aforó esa caja por orden del Administrador, delegado de la Aduana, que violó una anterior disposición del Administrador, que había resuelto dedicar al señor Pino al aforo de víveres exclusivamente, por estar este señor casi ciego.

Todos son personas honorables y la prueba les ha sido favorable en extremo satisfactorio.

El Fiscal ha pedido la pena de 1 año y 1 día de presidio para cada uno, pero vista la prueba, la impresión es que serán absueltos.

Carlos M. GOMEZ.

Labor de la Academia

(Viene de la pág PRIMERA)

solamente alcanzando a 322 alumnos de los dos sexos. Para ellos, libres de las sanciones que impelen a los demás estudiantes al libro o al laboratorio o la clínica, lo único que los incita al trabajo es el amor al arte, más sincero cuanto más desinteresado. Y para ellos ni hay horario ni días de asueto. Una hermosa mañana o una noche estival, tibia y amorosa, que generalmente invita al descanso, es estímulo para el trabajo, en el loco empeño de sorprender sus secretos de belleza, de colorido, de ambiente.

La sociedad materialista proporciona al médico, al abogado, al ingeniero cargos y larga jornada bien retribuída ;honores y posiciones preeminentes. Para el artista, ni consideraciones siquiera. Los sueldos de los propios catedráticos de aquel magno plantel, lo evidencia. Y cuenta que casi todos le llevan dedicados veinticinco años y algunos todo el espacio de una vida, porque ahora, como algo interesante, se ofrece la nota conmovedora de que los viejos alumnos que ingresaron casi párvulos, ocupan con brillo y prestigio las cátedras, plenas de telarañas y recuerdos, que han visto, casi, el alborear de dos siglos.

La remota fecha de la fundación fué el 18 de febrero de 1818. Propiciáronla Alejandro Ramírez y el Marqués de Jabarquinto, el segundón de la opulenta casa de Osuna, entonces Capitán General, uno de los más cultos de cuantos tuvo la colonia. Todavía están allí los viejos y famosos cuadros de su admirable colección donada a la Academia y las estátuas del Antiguo Griego, que nos enseña el pintor Menocal lleno de emoción. La escuela desde entonces se ha consagrado a la enseñanza del arte clásico, sin desdeñar las corrientes modernas que han innovado la pintura, con caracteres tan vigorosos como Romañach y otros. Eso sí: se ha levantado siempre como una muralla, al loco avance del "futurismo", de la pintura dislocada, de esas manchas carentes de sentido común y de belleza, que de tiempo en tiempo, como accesos vesánicos han divertido a la humanidad.

—Acerca de "eso", nos dice el señor Menocal, el pintor de la manigua heróica, yo me atengo a la fórmula que ha dado Mariano Benlliure: "Es interesante que el arte busque nuevas orientaciones espirituales, pero con la condición de que las persigan los que saben pintar, porque lo grave de la pintura modernista no radica en esa infinita aspiración, sino en que los que quieren interpretarla, no saben pintar..."

—Eso es definir con justeza..., decimos Y Menocal agrega:

—Muchos espíritus vigorosos se han perdido en esas tendencias; perdidos de la ruta del trabajo que es disciplina y labor incesante, han sido arrebatados por la vorágine de la bohemia, por los espejismos de falsas ilusiones. Esto en épocas diversas ha sido tan grave, que muchos países han cuidado de que sus artistas hayan sido conducidos prudentemente en sus estudios en el extranjero. España, Francia, Alemania, Inglaterra y los Estados Unidos han sostenido sus Academias en Roma, para sus alumnos. Y España ha puesto al frente de ellas, a pintores de tanto relieve como Pradilla, Villegas, Chicharro y Casado de Alizart. Francia tuvo a Besnart, el pincel que decoró la "Comedia Francesa" y el "Petit Palais". Cuba, últimamente pretendía hacer lo mismo, y la Academia Nacional de Artes y Letras se ha interesado por obtener del Gobierno de España que admita a los pensionados cubanos en aquella casa. Pero aún no se ha logrado nada...

Ahora hay sonrientes promesas para un porvenir inmediato. Se piensa que el General Machado y Alberto Barreras, cumplan el ofrecimiento de trasladar la Academia a la quinta de los Molinos, en plena comunión con la naturaleza. El viejo caserón es ya pequeño e inadecuado. Anexa al Pabellón de Exposiciones nacionales, podría estar terminada su traslación a tiempo de ser visitada por los Delegados de los países americanos que vienen al próximo Congreso. Machado ha ofrecido de su peculio cincuenta mil pesos para comenzar.

Y nos despedimos. Algunos alumnos nos suplican un reclamo para la Verbena que celebran el cuatro de junio en Miramar, a fin de recaudar fondos, para la Federación que constituyen con unos cuatrocientos estudiantes. Ellos han proporcionado becas de viajes y premios extraordinarios a los que luchan y ansían triunfar.

Las Novias de Vestir

(Viene de la pág. PRIMERA)

dinale—Verona va a hacer un nuevo esfuerzo para alcanzar tal finalidad, acatando de esta suerte las constantes adminiciones del Papa Pío XI y del clero italiano y valorizando el gran despertar espiritual del país.

"Nosotros que poseemos grandes tesoros de arte, hemos pedido demasiado a nuestros vecinos. Ahora deseamos que el arte de vestir vuelva a ser nuestro, que llegue a ser el arte que adornó y embelleció la pureza de Beatriz y que dió a las mujeres del Resurgimiento graciosa elegancia sin sacrificar la majestad y la dignidad femeninas. En este esfuerzo esperamos tener a nuestro lado a todas las mujeres italianas, quienes, en virtud de un sentido estético innato, conocen los límites traspasados en los cuales se encuentran la fealdad y la inmoralidad".

Amadeo Balzaro, uno de los promotores de la campaña, ha prometido métodos sensacionales de propaganda, incluso la creación de una lotería a beneficio de las novias.

La causa fundamental de la inmodestia en el vestir, según Balzaro, es "la idea de que la mujer debe consagrarse exclusivamente a agradar al hombre. Nos proponemos destruir esta noción, acudiendo si es necesario a obligar a las mujeres a que dejen la elección de sus vestidos a nuestro cuidado.

"Celebraremos certámenes entre los principales artistas para la creación de estilos nacionales y convocamos a los modistos para que organicen mítines locales. Inundaremos la nación con tarjetas postales ilustradas, llevando dibujos alegóricos, tales como mujeres rodeadas por una serpiente con el nombre de "Inmodestia".

"Además abriremos un concurso entre tres millones de jóvenes matrimoniables de Italia, dando a cada una de las qeu firme un convenio comprometiéndose a vestir decorosa y decentemente, un número para una lotería en que se sortearán equipos de novia, los gastos de la luna de miel, los muebles para un piso y una comida de bodas para doce invitados".

La Reunión del Consejo

(Viene de la pág. PRIMERA)

brara sesión el Consejo Universitario mañana, lunes, a las 9 a. m., en el despacho del señor Rector.

En esta reunión se acordará la celebración de un claustro general, para fecha muy próxima, a fin de informar el doctor Solano Ramos de las gestiones practicadas y de cuanto hace referencia al **Status** universitario.

Obtuvimos la impresión de que en esa próxima sesión del claustro general se producirá alguna importante modificación en el Consejo Universitario actual.

REUNION DEL CLAUSTRO DE LETRAS Y CIENCIAS

Ayer mañana celebró sesión extraordinaria el Claustro de la Facultad de Letras y Ciencias, presidido por el doctor don Claudio Mimó.

Era objeto del Claustro designar los doce delegados por la Facultad para formar el Colegio electoral que proclame al nuevo Rector de la Universidad.

Resultaron electos delegados los doctores Felipe García Cañizares, Juan M. J. Lagomasino y Francisco Muñoz por las Escuelas de Ciencias; los doctores Adolfo de Aragón y Luis de Soto por la de Letras; por la de Ingenieros los señores Antonio Fernández de Castro, José R. Martínez y Alberto Camacho; por la Escuela de Agronomía los doctores Francisco Henares, José M. Santos, y por la de Pedagogía los Dres. Luciano M. Martínez y Alfredo Aguayo.

REUNION DEL CLAUSTRO DE LA FACULTAD DE MEDICINA Y FARMACIA

La reunión celebrada ayer tarde en la Escuela de Medicina — Zanja y Belascoaín — por el Claustro de la Facultad, que presidió el señor Decano doctor Arístides Agramonte, tenía por objeto exclusivo designar los doce delegados que representando a dicha Facultad intervendrán en la elección de Rector. Fueron designados los doctores:

Por la Escuela de Medicina, José Varela Zequeira, Rafael Menocal y Alberto Inclán.

Por la de Farmacia: doctores Celestino García Morales, Teodoro Jhonson y señorita Rosa Lagomasino.

Por la de Cirugía Dental: doctores Marcelino Weiss, Ismael Clark y Rafael Biada.

Por la de Veterinaria: doctores Ricardo Gómez, Julio San Martín y Julio Brower.

COMUNICADO DEL DIRECTORIO

Anoche nos fué entregado por una Comisión del Directorio Estudiantil el siguiente comunicado, rogándonos su publicación:

"El Directorio Estudiantil Universitario presentó con fecha 20 de mayo, una comunicación a los señores miembros del Consejo Universitario y al rector, donde le exponían los Nueve Puntos básicos para la solución del conflicto docente; el señor rector y Consejo Universitario, reunidos en sesión del 21 del corriente mes, sometieron a discusión dichos puntos y después de haberlos considerado justos y razonables, los hicieron suyos, elevándolos al señor secretario de Instrucción Pública, el que acogió benévolo la petición, por lo que decidieron presentarlos al Presidente de la República, con el objeto de que éste los sancionara promulgando un decreto derogando el anterior y aprobando los Nueve Puntos, suficientemente discutidos y aprobados por las autoridades universitarias.

El rector y Consejo Universitario, son organismos constituídos por intelectualidades cubanas, hombres que han consagrado su vida al estudio y a la enseñanza en la Universidad; los estudiantes, jóvenes también consagrados a las labores universitarias, cumpliendo un alto principio de moral, defendiendo los derechos que como ciudadanos les corresponden y velando por el honor de su Alma Mater, se han lanzado a una lucha, con su corazón como escudo y su pluma como espada, exponiéndoles al rector y Consejo Universitario los Nueve Puntos básicos para la solución del conflicto, puntos que hicieron el rector y el Consejo.

Directorio Estudiantil Universitario: José Chelala Aguilera, Eduardo R. Chibás; Gabriel Barceló; Luis E. Arissoé Edgardo Buttari; Carlos Rosell· José Antonio Viego; Domingo Avalos; Reinaldo Jordán; Manuel Bernal T. Oscar Hernández; Ramón O. Hermida; Luis Lozano Gariobo; Filiberto Ramírez; Rodolfo Henríquez; José Inclán; Antonio Guiteras; Inocente Alvarez; Humberto Solís.

Una Cariñosa

(Viene de la pág. PRIMERA)

cional. La llegada del general Crowder movió en el gentío un clamoroso saludo de aplausos en tanto recibía de las autoridades los cumplimientos más cariñosos. Allí vimos, al Secretario de Estado, doctor Martínez Ortiz, al Sub-Secretario doctor Campa, al señor Soler y Baró, Introductor de Ministros, al Secretario de Justicia, licenciado José M. Barraqué, al de Guerra y Marina y el de Gobernación; el senador señor Rosendo Collazo; el doctor Julio de la Torre; el señor Juan Gualberto Gómez; Tomás Servando Gutiérrez; el comandante José E. Cartaya; el ex-coronel Eugenio Silva; el señor Clifford Stapleton, Presidente del Club Inglés de la Habana; los señores Claudio y Néstor González de Mendoza; doctor José Manuel Carbonell; Mr. Williams H. Smith, representante general de la "Ward Line" y el Agente general de pasajeros, señor A. Causse.

Del cuerpo diplomático vimos allí al señor Ministro de Alemania; señor Ministro de Colombia y el señor Ministro de Haití. Otro grupo formábanlo el Presidente del Senado, doctor Clemente Vázquez Bello, el Representante señor Antonio Martínez Idade, y otros congresistas; los señores John Rivero, del National City Bank; doctor José Manuel Carbonell, doctor Enrique Hernández Cartaya, señor Castillo Pokorny, el general Pedro Betancourt. Del Ejército Nacional, los Brigadieres señores Lores y Semidey; el Capitán Santa María en representación del Jefe de Estado Mayor del Ejército, Coronel Rogerio Caballero; los capitanes Peñalver, Herrera, Méndez, Pereda y muchos más que lucían al sol sus brillantes uniformes.

Seguido de la concurrencia se dirigió a bordo del "Siboney" el general Crowder, y al llegar a bordo la concurrencia lo despidió con nutridos aplausos.

El Embajador sonriente y sombrero en mano correspondió cortesmente a esas muestras de simpatía y cariño.

DESDE MINAS

PROXIMAS FIESTAS LOCALES EL BAILE DEL LICEO DE CAMPO FLORIDO

El día 31 del actual segundo aniversario de la inauguración del Santuario Nuestra Señora de la Caridad, así como de la Sociedad "Patria y Cultura" y Parque "Joaquín Masip", se festejará de lo mejor posible, por parte de la sociedad citada y de la Congregación de "Hijas de María", que preside con tanto acierto la culta y distinguida señorita Higinia Campos.

Consistiendo los festejos en izar la bandera nacional a las 6 a. m. en el Parque y el Santuario, siendo saludada la enseña cubana con alegre repique de campanas, bombas y voladores. A las 8 a. m. se celebrará en el Santuario solemne misa cantada y por la noche ofrecerá la simpática sociedad "Patria y Cultura" en sus amplios salones un baile. La Directiva obsequiará a la concurencia con un champán de honor.

Para todos estos actos reina inusitado entusiasmo, y es de esperar que, a pesar de celebrarse en un día entre semana, resulten muy concurridos.

LICEO DE CAMPO FLORIDO

El pasado día 20 celebró esta culta y progresista sociedad un gran baile, que fué amenizado por la orquesta que dirige el profesor "Tata" Pereira.

Esa noche se dió cita en aquellos salones lo más granado de la juventud de Campo Florido y la de los pueblos cercanos, como Barrera y Minas, que siempre fraternizan y sienten predilección por las fiestas que ofrece el Liceo.

Por el éxito de esto, felicito a su Directiva.

NOTAS DE AMOR

Hasta mí llegan rumores de idilios amorosos. Se refieren en primer lugar, a una parejita de este pueblo. Ella es una interesante señorita de ojos bellos, que reside en la calle Maceo, y él, un apuesto joven que reside en una hermosa quinta próxima. Los otros se refieren a tres bellas y graciosas señoritas de Campo Florido, cuyas iniciales son P. L. y O. Los afortunados galanes trabajan y residen en la capital.

Por hoy nada más. En la próxima despejaré estas incógnitas.

El Corresponsal.

Mayo 21.

Se Trata de Formar

(Viene de la pág. PRIMERA)

tos países y muy especialmente de aquellos que tienen contacto directo y continuo con los problemas de la vida económica y de la educación.

Concurrirán a esta reunión o al menos han recibido invitación para asistir a ella, representaciones de la Asociación de Hacendados y Colonos, Asociación de Almacenistas y Cosecheros de Tabaco, Bolsa de la Habana, Cámara de Comercio, Industria y Navegación de la Isla de Cuba, y Unión de Fabricantes de Tabacos y Cigarros de la Isla de Cuba. El hecho de que sea la Asociación de Comerciantes de la Habana la entidad que invite para este acto, se debe a que el señor Antonio Antón, vicepresidente de dicha entidad corporativa, celebró distintas conferencias en Miami con aquella Cámara de Comercio, a su regreso de la Tercera Conferencia Comercial Panamericana y allí recibió la misión de dar a conocer dicho proyecto a las corporaciones cubanas, realizando los trabajos necesarios para que sea una realidad favorable e inmediata.

Creación de

(Viene de la pág. PRIMERA)

Banco Nacional: para el pago de las atenciones del Estado; la acuñación de la moneda nacional y otras más, han obligado también al establecimiento de las oficinas que atendieran estos servicios.

En la actualidad existen veinte y siete Aduanas y 45 Zonas y Distritos Fiscales. Por la Sección de Aduanas se examinan y revisan todas las hojas y despacho de todas las Aduanas, que ascienden a un número enorme, sin contar los reparos, alcances, devoluciones, fianzas y expedientes de almacenajes, y demás relaciones con las ordenanzas y aranceles que ha de resolver el Secretario o el Sub-secretario. Por la Sección de Rentas Terrestres se cursan todos los expedientes de balances de comerciantes para el pago de los impuestos sobre utilidades, minas, azúcar, etc., que también tienen que resolver en cada caso el Secretario o el Sub-secretario. Lo mismo acontece con la Sección del Impuesto del Empréstito; Sección del Uno por Ciento, Dirección del Fondo de Obras Úublicas, con un volumen de trabajo que su enumeración basta para podes apreciar. El aumento de todos esos servicios, ha multiplicado también el trabajo de los demás departamentos, como el de Personal, el de Material, la Estadística, explotación y conservación de los Bienes del Estado.

Todo ello unido a un presupuesto de ochenta a noventa millones de pesos, que es necesario pagar, cobrar y liquidar anualmente, amén de la liquidación y contabilidad de la deuda nacional han elevado de tal manera el número de asuntos a despachar, de los expedientes a tramitar y de los problemas a resolver, que la Secretaría no pueda en manera alguna funcionar dentro de los estrechos límites que le impone la Ley Orgánica del Poder Ejecutivo.

ESTADO DEL TIEMPO

(Viene de la pag. PRIMERA)

EL PARTE DEL WEATHER BUREAU PARA HOY DOMINGO

WASHINGTON, mayo 28. (U.P.) Pronóstico del tiempo por el Observatorio Meteorológico de Washington para el domingo 29 de mayo:

COSTA SEPTENTRIONAL DEL ATLANTICO: Vientos moderados del Noroeste y del Norte. Despejado.

COSTA CENTRAL DEL ATLANTICO: Vientos moderados. Muy nublado Turbonadas locales sobre la porción Sud.

COSTA MERIDIONAL DEL ATLANTICO: Vientos de moderados a frescos, principalmente del Sud. Bastante nublado. Lluvias locales generales, excepto en la porción extrema del Sud.

ESTE DEL GOLFO DE MEXICO: Vientos de moderados a frescos del Sud. Despejado.

OESTE DEL GOLFO DE MEXICO: Vientos frescos, del Sud. Despejado.

MAR CARIBE Y PASO DE LOS VIENTOS: Vientos flojos del Nordeste y del Este. Parcialmente nublado. Lluvia local en la porción Norte.

ANALISIS DE ORINA

Completo $4.00. Parcial $2 00.

Laboratorio Analítico del Dr. EMILIANO DELGADO
SALUD, 60, bajos
Teléfono A-8622
Se practican Análisis Químicos.

1313 6-13-20-27

Eminentes Médicos

Recomiendan diariamente el uso de este producto para jaquecas, neuralgias, catarros, resfriados, dolores reumáticos, etc.

UNA CREMA SANATIVA
MENTHOLATUM
Indispensable en el hogar

Calmante, refrescante, antiséptico y sanativo. El remedio ideal para golpes, cortadas, quemaduras, piel reseca, etc. De primera necesidad en el botiquín. De venta solamente en tubos y tarros de una onza y latitas de media onza. Rechace imitaciones.

MARCA REGISTRADA

MENTHOLATUM

PLATERIA Y GUBIERTOS

"GHRISTOFLE"

Los modelos de Christofle son la cristalización del buen gusto de Francia, país del Arte.

Se usan en todos los Clubs más aristocráticos y las mansiones más elegantes.

Acabamos de recibir una interesante colección de cubiertos que tenemos en Estuches o piezas sueltas.

"GHRISTOFLE"

UNA SOLA CALIDAD, LA MEJOR

El Palagio de Gristal

G. PEDROARIAS & CIA.

Objetos de Arte, Locería, Cristalería.
Neptuno y Campanario.—Teléfono A-0315.

4805 3d-alt 26

M.E.C.D. 2016

Cuarenta veces más potente que el peróxido de hidrógeno

Zonite, el nuevo antiséptico, es tan *potente* que puede diluírse en cuarenta partes de agua y aún así será más eficaz como destructor de microbios que el peróxido de hidrógeno puro. Esta declaración ha sido científicamente comprobada. A pesar de esto, Zonite figura entre los antisépticos *inofensivos*, no entre los venenosos. ¿Comprende usted porqué Zonite se encuentra en el botiquín de toda persona cuidadosa?

Una pequeña cortada

puede ser causa de una infección seria. Evite ese peligro con una aplicación de Zonite puro. Mezclado con veinte partes de agua forma una excelente loción antiséptica para después de afeitarse.

A los médicos

La solución de Dakin (NaOCl) ha podido al fin estabilizarse para usos generales con el nombre de Zonite.

Zonite

El antiséptico no venenoso

HORCHATA "VIVES"

LO MEJOR PARA EL VERANO

Producto de absoluta garantía y recomendado como bebida altamente nutritiva y deliciosa.

"Elaborada especialmente para familias".

1|2 litro 50 centavos. PIDALO AL TEL. I-6354.

ELABORAMOS JUGOS TRIPLE-CONCENTRADOS DE: Tamarindo, Guánabana, Mamey y Zapote. También Chocolate con Leche. Pruebe cualquiera de estos productos VIVES y los seguirá consumiendo siempre.

SERVICIO RAPIDO A DOMICILIO

Salvitae

EL MEJOR SOLVENTE DEL ACIDO URICO

SEA PREVENIDO. ECONOMICE. OIGA UN CONSEJO.

Provéase de Salvitae a tiempo. La estación calurosa lo requiere. Prevéngase y prevenga a los suyos, si se encuentra en el campo o reside en su finca, comprando una docena. Su Boticario le hará un buen descuento.

De venta en todas las farmacias y boticas.

AMERICAN APOTHECARIES COMPANY. NEW YORK. U. S. A.

La exposición de modelos de la nueva PELETERIA

"RITZ"

Son la nota más saliente.

Marfil claro y nácar tornasol $7.75.

Modelos desde $4.25.

SANDALIA EUROPEA

Del 1 al 5 .. .. 2.50.

Del 5.1|2 al 8.. .. .. $2.75

VARIEDAD EN CALZADO PARA NIÑOS

Hermanos Díaz

Neptuno y Perseverancia. Teléfono A-2786.

El Magnífico Vapor "ORDUÑA"

DE LA COMPAÑIA DEL PACIFICO

(Mala Real Inglesa)

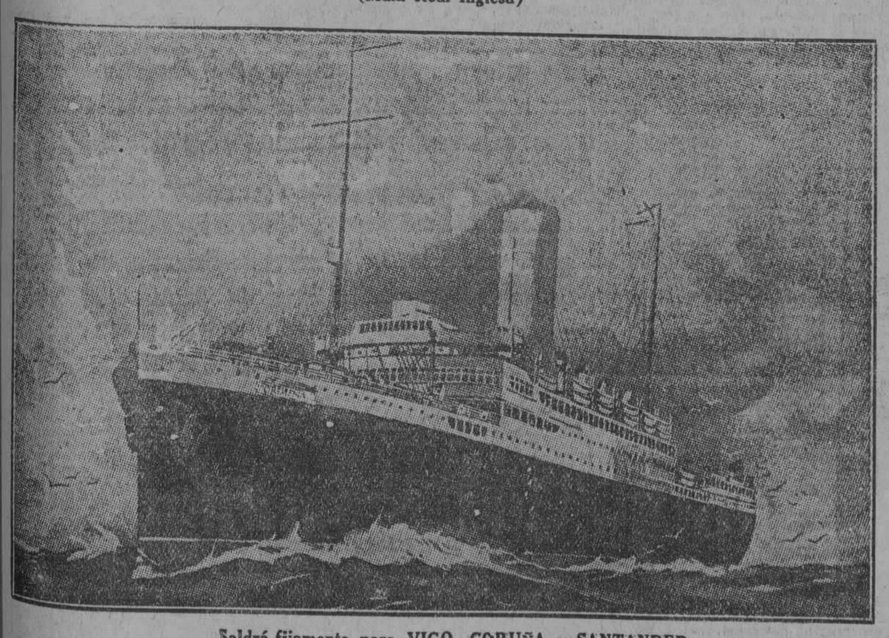

Saldrá fijamente para VIGO, CORUÑA y SANTANDER

EL DIA 5 DE JUNIO

Estos barcos brindan a los señores pasajeros de TERCERA CLASE toda clase de comodidades. Están dotados de magníficos comedores, con sillas giratorias, salones de fumar, cubiertas de paseos, espléndidos baños y camarotes con amplias y cómodas literas.

Cuentan con servicio de cocineros y camareros españoles.

Comidas a la española, según menú que se entrega al pasajero y aprobado por la Junta de Emigración Española.

Para informes y reservaciones, dirigirse a sus Consignatarios,

Dussaq y Cía. Ltd.

TELEFONOS: A-6540 y A-7218. OFICIOS NUM. 30, ALTOS.

4416 6d alt 12 y 2d alt 1º Jn

NOTICIAS DEL MUNICIPIO

GOBERNACION ENVIA AL MUNICIPIO LA NUEVA REGLAMENTACION PARA NOTIFICACION Y COBRO DE MULTAS

Se pide licencia para establecer una línea de ómnibus que harán el recorrido entre la Habana y el pueblo de Calabazar.—La Comisión del Servicio Civil y los empleados cesantes

El Presidente de la Comisión del Servicio Civil, interesa del Alcalde se le informe en el plazo de veinte días de los motivos por los cuales fueron declarados cesantes los empleados José Fraginal Rodriguez, Antonio Hevia Mariño, Julián Mederos Valdés, Manuel Sirgo Martínez, Benigno Molina, Fidel Fernández Badillo, Ramiro Guerra López, Alfredo Rega, Ambrosio Borges López y Manuel Rey León. En estas peticiones hace presente la Comisión del Servicio Civil, que de no ser remitidos a dicho organismo los particulares solicitados, se resolverán los recursos presentados con los datos aportados por los recurrentes.

ARQUITECTOS CITADOS

Para resolver el expediente de jubilación promovido por el empleado del Municipio señor Antonio de Santa Mónica y Fernández de Velazco, han sido citados por el Juez de Primera Instancia del Centro los señores Alberto Maruri, Pedro Martinez Inclán y Ramiro Ibern, Ingeniero y Arquitectos del Departamento de Fomento, a fin de que concurran a las diez de la mañana del próximo día 3 de Junio a prestar declaración.

TIENDA DE REFRESCOS DENUNCIADA

La Jefatura Local de Sanidad ha denunciado a la Alcaldía la existencia de una tienda de refrescos en la calle de Consulado 87, propiedad de Juan Sánchez, sin la correspondiente licencia municipal.

CHAPAS PARA AUTOMOVILES

La Secretaría de Hacienda informa haber habilitado cuarenta pares de chapas de las destinadas al servicio de Circulación Temporal, que comprenden del número 651 al 690, para ser utilizadas en sustitución de la clase A. en todos sus epígrafes, y que se ha agotado.

ANTECEDENTES PEDIDOS POR EL JUZGADO

Desea saber el Juez de Instrucción de la Sección Cuarta, si la Administración Municipal ha expedido títulos de chauffeur, a favor de los señores Luis Ortega y Helio Vidal Acosta, y en caso afirmativo en qué fecha fueron expedidos. También interesa dicho Juez se le informe a nombre de quien aparecen inscriptos los automóviles chapas 13,882 y 7055, y el uso a que se les destina.

VEHICULOS INSCRIPTOS

En la Sección de Impuestos Diversos se inscribieron nueve vehículos de distintas clases, vobrándose por este concepto $157.20. Por tres chapas de Circulación Temporal se cobraron $1.80 y por multas cuatro pesos.

LICENCIAS DE OBRAS

Relación de expedientes a los cuales se les ha expedido licencia y orden de pago, los cuales se han remitido a la Taquilla número 11, para que los interesados abonen los arbitrios correspondientes:

C. Piñeras, calle Jesús María 13; G. Lannse, Avenida 10 de Octubre número 104; J. Lee, Aramburo 19; P. García, Luz 52; E. Soberón, Santo oTmás 24; E. Díaz, Concha 5; A. López, Gral. Aguirre 149; F. Seigie, Gral. Sánchez Figueras 112; E. Landrián, Angeles 77; E. Palmer, Gral. Sánchez Figueras 102; F. Yi, Avenida de Bélgica 149; S. Aragón, calle Pérez 11, Luyanó; J. Leiro, Narciso López 2; F. Sosa, Avenida Gral. Antonio Maceo 38; N. Avineides, Soledad 24, letra B.; L. González, Paseo y 35, Vedado; J. Chao, J. C. Zenea 221; J. García, M. Gómez 137; C. Alvarez, San Luis 5 1|2; A. Sarmiento, Santa Teresa entre Mazarredo y Ulloa; J. Rodriguez, Avenida 10 de Octubre número 235; L. Freixas, San Pedro número 2; C. Arriba, Estevez 74; N. Formoso, Luz 46; E. Menéndez, Iglesia del Jesús del Monte; J. Campeón, 25 entre 24 y 26, Vedado; J. Piñeiro, Cerrada 22 letra C.; M. Contrera, Finlay 88; J. M. Dueñas, Paseo 278; I. Galbardín, San Nicolás 256 y M. Larín, calle Gral. Carrillo número 72.

HABITABLES

En el Departamento de Fomento se encuentran para ser entregados a los señores C. E. Alfonso y P. Jorge de Tella, los habitables de Finlay número 138 y Paseo, Solares 7, 8 y 9.

ERARIO MUNICIPAL

La recaudación obtenida ayer sábado por la Tesorería Municipal, fué la siguiente:

Por Ejercicio Corriente $9.732.72. Resultas: $159.88. Para el Consejo Provincial: $2.139.76. Total: pesos 12.032.36.

SIN LICENCIA

La Novena Estación de ePlicía, ha denunciado que en la Sociedad Club Atlético del Vedado se ejerce la industria, de juegos permitidos con seis mesas de dominó y dos de billar, sin tener para ello la correspondiente autorización de la Alcaldía.

DENUNCIA

La señora María Nespereira, ha denunciado a la Alcaldía que en la casa contigua a su domicilio, Animas 38, altos, funciona toda la noche un motor que hace imposible el sueño a los vecinos.

DATOS PARA JUBILACION

Ha solicitado el señor Francisco Villegas, para obtener su jubilación, se le certifique los servicios prestados al Municipio desde el año de 1909 a la fecha y haber contribuído con el tres por ciento de sus haberes al fondo del retiro civil.

ASPIRANTES A CHAUFFEURS

Para examinarse de chauffeurs han presentado la solicitud correspondiente, los señores Julio García, Mario García Alonso y Bernardo González Valle.

SOLICITUD DE LA CUBAN SUGAR REFINING CO.

La Cuban Sugar Refining Company, ha solicitado permiso de la Alcaldía, para que los vagones de esa empresa cargados de azúcar que llegan a esta ciudad procedentes de la refinería que posee en Cárdenas, puedan transitar por las paralelas del Ferrocarril de Egido, permaneciendo allí hasta tanto se haga el trasbordo del producto que conduce

EXTRAVIO DE TITULO

La Subestación de Policía del Calvario, da cuenta de la denuncia formulada por el chauffeur Juan Ramón Ruiz y Medina, acerca del extravío de su título marcado con el número 4463, el día 27 del actual en un viaje que hizo de la Víbora a Managua

NO CUMPLE EL ITINERARIO

Participa la Subestación de Arroyo Naranja que la Empresa de ómnibus La Primera de Santa Amalia, no cumple el itinerario autorizado por la Alcaldía, provocándose por este motivo, frecuentes conflictos con las otras empresas.

NUEVA LINEA DE OMNIBUS

Carlos Martinez y Rodriguez, ha solicitado autorización provisional de la Alcaldía para establecer una línea de ómnibus en este término.

AMPLIACION DE UNA INDUSTRIA

La firma propietaria de la Fábrica de Gaseosas La Paz, presentó ayer planos y memorias para la construcción de una nueva planta en su fábrica de Dominguez y Cocos, en el Cerro, destinada a la elaboración de jarabes y siropes.

REGLAMENTACION PARA EL COBRO DE MULTAS

La Secretaría de Gobernación traslada la reglamentación dispuesta al amparo de oportuno decreto presidencial, para tramitación y cobro de multas, recurso, etc.

Según uno de los apartados de esta resolución, las notificaciones de multas se harán a los interesados, pudiendo estos o cualquier persona en su nombre hacerlas efectivas de los tres días siguientes a la notificación.

DE CALABAZAR A LA HABANA

El señor Constantino Salazar pide autorización de la Alcaldía para establecer una línea de ómnibus para pasaje, con itinerario de Calabazar a la Habana.

NOTICIAS DE SANIDAD

EN EL HOSPITAL NACIONAL "CALIXTO GARCIA" HAY UNA EPIDEMIA DE DISENTERIA, CON MAS DE 40 ATACADOS

El Director de Sanidad propone al Secretario del Ramo, y es aprobado por éste, un informe detallado de la campaña que ha de seguirse contra el tracoma en toda la República

Hace varios días dimos cuenta de que por el señor secretario de Sanidad se había aprobado un proyecto de la Dirección del ramo, referente a la implantación de un servicio especial contra el tracoma.

A propuesta del director de Sanidad, el doctor Fernández sancionó ayer las bases para el establecimiento de dicho servicio de gran utilidad pública, toda vez que se ha podido comprobar que exsite en la Isla un número crecido de atacados de tracoma, sin tener conocimiento de los mismos la Secretaría.

He aquí el proyecto elevado por el doctor Rénsoli, que ha merecido la aprobación del señor Secretario de Sanidad y Beneficencia:

"Primero: nombramiento de dos inspectores, con la denominación de inspectores médicos, oculistas, para el servicio especial de tracoma". Esos dos inspectores deben percibir un haber por lo menos de ciento cincuenta pesos mensuales (mil ocho cientos pesos anuales) y tendrían a su cargo los trabajos contra la citada enfermedad, donde fueren necesarios, "en toda la República", inspección de escuelas etcétera. El sueldo de referencia, único gasto que por el momento sería necesario como extraordinario, mientras esas plazas no se incluyan en el presupuesto general, podría pagarse con cargo a cualquier fondo aplicable que hubiere disponible y que estime oportuno esa superioridad.

"Segundo: adaptación, de acuerdo con la Dirección de Beneficencia, de una sala especial para tracomatosos, en el Hospital General Calixto García, o en alguno otro de esta capital. Para la reclusión de esa clase de enfermos y tratamiento adecuado y efectivo de los mismos, en los casos en que esa medida sea necesaria. La adaptación de esa sala podría hacerse sin gastos extraordinarios, utilizándose para ello los recursos de personal y material propios del hospital, quedando a cargo del oculista del hospital, auxiliado en casos necesarios por los dos inspectores oculistas propuestos.

"Tercero: Aislamiento en los hospitales de cada localidad de los enfermos siempre que sea necesario. En los casos en que no haya hospital en la población en que viva un enfermo de esa clase, podría ser trado a la Sala de Tracoma de esta capital; pero si se tratase de un enfermo pobre de solemnidad los gastos de dieta y transporte del mismo correrían a cargo del Municipio correspondiente.

"Cuarto: envío de una circular a los señores jefes locales de Sanidad, para que dediquen especial atención a esa enfermedad y gestionés de los señores médicos en ejercicio en sus respectivos términos que cumplan debidamente con lo establecido en el Artículo 238 de las Ordenanzas Sanitarias, denunciando a la Jefatura Local todo caso que conozcan de tracoma, o que pueda considerarse como sospechoso de ese mal. Estas son, en líneas generales, las principales disposiciones que sobre la materia estima necesario esta Dirección por el momento, a reserva de que con la experiencia que en la práctica se obtenga se haga una más extensa la organización de todo ese servicio.—(f.) Fernando Rensoli. Director de Sanidad".

EPIDEMIA DE DISENTERIA EN EL CALIXTO GARCIA

En los pasillos del gran edificio que ocupa la Secretaría de Sanidad y Beneficencia circulaba ayer, desde muy temprano, esta noticia: En el Hospital Nacional General Calixto García existía una epidemia de disentería, llegando el número de atacados de la misma a más de cuarenta.

Investigada por nuestro repórter en aquella dependencia del Estado, pudimos comprobar que era cierta la noticia que circulaba de boca en boca; aunque oficialmente, en el templo máximo de la Sanidad cubana no se tenía conocimiento de ella.

Existen más de cuarenta atacados de esa enfermedad en el primer hospital de la República. ¿Las causas? No las conocemos todavía; aunque, de acuerdo con la ciencia médica, suponemos que se deba al agua que los enfermos beben, a las verduras o a la mala alimentación.

El doctor Antero Luis Navarro y Peláez, director del Calixto García, ha dictado las disposiciones necesarias para combatir el mal que se ha entronizado en el centro benéfico que dirige.

CONTINUA ENFERMO EL SECRETARIO DE SANIDAD

Aun guarda cama el doctor Francisco María Fernández, el popular secretario de Sanidad y Beneficencia, a consecuencia de una afección gástrica, conforme anunciamos hace varios días.

Con tal motivo ha sido suspendido el homenaje de que iba a ser objeto en el día de hoy en Colón, provincia de Matanzas, a cuyo acto iban a concurrir a más del Vicepresidente de la República, señor Carlos de la Rosa, otros elementos representativos del actual Gobierno.

Deseamos un pronto y total restablecimiento al Honorable señor secretario de Sanidad.

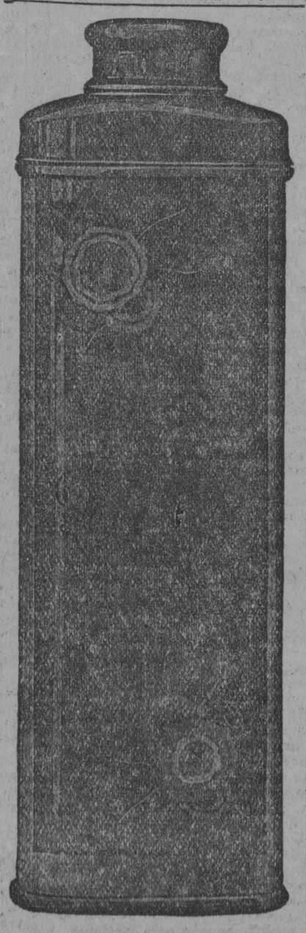

Conservar la Juventud y lozanía es un deber de toda dama.

PRUEBE CON "TRUVY"

Su exquisita fragancia es incomparable.

Unico Representante para Cuba

ABELARDO COURET

Someruelos y Corrales

Apartado No. 1954. Teléfono M-4924

Habana-Cuba

4938 1d-29

Su mal humor

se trocará en jovialidad, si lo combate con tabletas de bromural.

Las tabletas de bromural «Knoll» constituyen el medicamento de mayor consumo en el mundo para calmar los nervios y procurar el sueño. Por su probada eficacia en millones de casos son prescritas a diario por muchos miles de médicos. A los 20 minutos se notan ya sus admirables efectos calmantes. Su completa innocuidad permite continuar durante largo tiempo su uso. — Se expenden en las boticas en tubos de 20 o de 10 tabletas. — Fabricantes: Knoll A.-G., Lúdwigshafen del Rhin (Alemania).

QUEREMOS ALQUILAR

una moderna nave apropiada para almacén de automóviles o talleres de reparación. Supreficie de 1,000 a 1,500 metros cuadrados.

Dirija sus proposiciones a:

MONROE & COMPANY, Inc.

EDIFICIO ROBINS 512

HABANA

4905 1d 29

MUEBLES DE MIMBRE

Durante el mes de Junio estableceremos nuestra Gran Oferta de Verano

CIEN DIBUJOS DIFERENTES

Tte. Rey y Habana — Telf. A-6724

La Casa Life

San Rafael y Rayo — Telf. M-7063

Javier Ribera

Fabricante de los Colchones y Colchonetas "LIFE"

4925 1d

M.E.C.D. 2016

ECONOMIA Y FINANZAS

NUESTRA BOLSA DE VALORES Y EL NEW YORK STOCK EXCHANGE

La paralización continuada, que cada día es mayor, de las operaciones de inversión y especulación en la Bolsa de la Habana preocupa seriamente a los Corredores Colegiados de esta Institución y según noticias que se han publicado, aunque no son bastantes explícitas, dejan entrever que esa falta de actividad en nuestros centros bursátiles se debe a la competencia que hacen a los valores locales inscritos solamente en la bolsa habanera, los stocks americanos sobre los que se operan por medio de las casas de corredores, que conectadas con banqueros y corredores que tienen un asiento en el New York Stock Exchange, tienen un hilo directo con ese gran centro de contrataciones de valores, brindando todo género de facilidades; por el poco margen que exigen sobre los valores Standard de especulación, los datos e informaciones que sobre los mismos suministran con toda acuciosidad y sobre todo la seguridad de que en un momento dado, en uno u otro sentido, ya sea al alza o a la baja puede el interesado liquidar su operación En otros términos: que no pueden dejar de reconocer los corredores locales la eficiencia del servicio que prestan las casas neo-yorquinas por medio de sus agentes en esta plaza. Por otro lado es muy justo que los corredores habaneros inscritos en la bolsa de esta capital traten de eliminar una competencia que anula sus actividades, con el perjuicio consiguiente en la economía del país, que significa que capitalistas cubanos, parte como inversionistas, otra parte como especuladores netamente y también los que dividen sus disponibilidades entre la inversión y la especulación, coloquen sus fondos en valores extranjeros, emigrando los fondos que representan, ya sea como inversión o como margen en especulación, al exterior, así como las comisiones que devengan los corredores de la bolsa americana.

Hace algún tiempo, en dos ocasiones, siguiendo el DIARIO DE LA MARINA la política que nos hemos impuesto de alentar el movimiento industrial del país y retener no solo los capitales nacionales, disponibles para especulaciones e inversiones, sino para fomento de nuevas industrias, llamamos la atención en estas columnas a los miembros de la Bolsa de la Habana, sobre la conveniencia de alentar el movimiento tanto especulativo como inversionista y no dejar que continuara la paralización que se notaba en dicho centro de contrataciones, que por la falta de especulación podía decirse que no existía bolsa, propiamente dicho. En dichos artículos hicimos resaltar los motivos que a nuestro juicio se debía dicha inactividad y aunque someramente sugerimos los medios de alentar la especulación, porque contra lo que generalmente se cree, sin ésta no hay inversiones, y lejos de ser dañinos para los negocios los movimientos especulativos son indispensables para formar los mercados, darles la actividad requerida a los mismos y poner en condición liquidable los valores, llámense bonos o acciones, que posean los inversionistas. Desgraciadamente los señores que componen la Bolsa Habanera no dieron oído a nuestras indicaciones y día a día se ha ido intensificado el movimiento entre corredores de esta capital y New York con la consiguiente paralización en las actividades bursátiles del mercado local, al extremo que ahora se quiere, por los miembros de nuestra bolsa, que el Congreso y el Gobierno tomen cartas en el asunto para evitar esa ruinosa competencia, y se habla de un memorial que llevará, una Comisión de la Bolsa de la Habana acompañada de un distinguido jurisconsulto al Honorable señor Presidente de la República, a fin de obtener la acción de una ley que contenga ciertas medidas restrictivas de las actividades de las casas de Comisión, corresponsales de firmas extranjeras, miembros de la Bolsa de New York, que ofrecen una fuerte competencia a los corredores cubanos. Dicho memorial se guarda en reserva en tanto no se conozca el resultado de las gestiones que habrán de hacerse ante el General-Presidente.

Consecuente con la línea de conducta que nos hemos trazado vamos a repetir con toda franqueza nuestra opinión sobre tan interesante asunto, que como decimos más arriba ya hemos emitido con anterioridad. Al país le conviene retener los capitales nacionales, que invirtiéndose en valores americanos o europeos o empleándose en especulaciones con los consiguientes riesgos, mayores desde que se opera a la distancia con las consiguientes desventajas que en múltiples ocasiones han quedado evidenciadas por los descalabros sufridos, se sustraen de la actividad nacional con los inconvenientes que no es necesario enumerar en la economía cubana. Ese es uno de los aspectos del problema, pero preferible es que si esos capitales no pueden invertirse ya sea como inversión neta o como especulación e inversión en nuestro mercado, vayan al exterior en busca de utilidades y réditos que tarde o temprano vuelven aquí, a estar inmóviles en depósitos de ahorros en los bancos a un mínimo interés y que esto se produzca porque verdaderamente inversionista y especulador no tienen aliciente, por falta de confianza, para operar en la Bolsa de la Habana. Aunque se evite la competencia americana, si nuestra bolsa no consigue que los valores cotizados en la misma inspiren confianza, y se publiquen todos los datos que son necesarios a los hombres que se ocupan en las actividades bursátiles, la paralización en las operaciones locales continuara y el retraimiento del público inversionista y especulador continuará siendo cada día mayor. Que al igual que sucede en los otros mercados la Cámara Sindical cuide de que se hagan públicos los datos estadísticos, balances, ganancias probables anuales, entradas mensuales etc. etc. de todos los valores que figuran en el listín oficial y no se dé el caso de que se hagan combinaciones sobre valores de gran importancia, que el público desconoce o se le presentan en forma incomprensible aun para los avezados en materia bursátil. Que también se den a la publicidad los datos bancarios, que expuestos con regularidad y diafanidad son el mejor barómetro para conocer la situación financiera del país. Hay que infiltrar la confianza al público que la tiene perdida. Comparen los corredores locales los datos que aquí se suministran sobre los valores cotizados en esta bolsa y los demás que son necesarios al profesional para orientarse, con los que se publican continuamente tanto en New York como en todos los mercados donde la Bolsa tiene movimiento, y ahí encontraran una de las causas más determinantes de la paralización de sus negocios.

Es de desear que el movimiento iniciado traiga como consecuencia corregir los males que son la causa de la desconfianza y se obtenga con una buena organización atraer al público a nuestra bolsa.

SARNA
RASQUIÑA
Se cura cómodamente en diez minutos, sin baño con el
SULFURETO CABALLERO
De ventas en Habana: Gran Droguería Sarrá y en todas las Farmacias de la Isla.

ANUNCIESE EN EL "DIARIO DE LA MARINA"

MERCADO DE NEW YORK

POR NUESTRO HILO DIRECTO A. P.

MERCADO DE ACCIONES

NUEVA YORK, mayo 28. AP. Aunque muchos operadores estaban dispuestos a limitar sus operaciones en vísperas de la festividad de mañana, otra ola de compras pasó por el mercado, debido a la cual una larga lista de acciones ferroviarias e industriales alcanzaron cotizaciones elevadas. Las esperanzas de que continuarán fáciles las condiciones del crédito después del receso del considerable número de operaciones de los bajistas para cubrirse animó a los alcistas a elevar el precio de sus valores favoritos.

Las ferroviarias que han estado asociadas a noticias sobre fusiones, avanzaron fácilmente, entre ellas Wabash y Chicago Eastern Illinois. Reading, Rock Island, Pennsylvania y Jersey Central estuvieron a la cabeza del os valores ferroviarios de inversión, ganando de 1 a 2 puntos. Central of New Jersey avanzó once puntos a un nuevo máximo de 325.

La fuerza de las acciones de motores fué lo más importante en la división industrial, alcanzando ganancias de un punto o más Chrysler, General Motor y Hudson.

Algunos renglones flojos se registraron, especialmente South Porto Rico Sugar, que bajó 5 puntos.

Un alza de 7 puntos por la corona noruega a 25.93 centavos, fué lo saliente en el mercado de cambios, donde la demanda de la libra esterlina se cotizó a $4.85 7|17 y los francos franceses a 3.92 centavos.

MERCADO DE BONOS

NUEVA YORK, mayo 28. AP. Aunque el reajuste de las cuentas antes de la festividad de mañana continuó hoy en el mercado de bonos, las cotizaciones mostraron ligeros cambios y por lo general se mantuvieron firmes. Las transacciones no alcanzaron un gran volumen.

Las transacciones persiguiendo beneficios inmediatos se registraron en varias emisiones, particularmente en Erie D del 4 y Missouri Pacific generales del 4, cediendo ambas fracionalmente. Los bonos ferroviarios estuvieron firmes.

Las obligaciones industriales no se mostraron muy activas, aunque hubo importantes operaciones sobre Anglo Chilean Nitrate del 8 y Bethlehem Steel consolidados del 5 y medio. Las hipotecarias del servicio público atrajeron escasa atención.

Las transacciones sobre el cuarto empréstito de la Libertad del 4 y medio volvieron a acercarse a la marca de un millón de peso pero la cotización varió poco. Los demás bonos del gobierno federal estuvieron encalmados.

Los bonos extranjeros desarrollaron firmeza, aunque las transacciones fueron escasas en esa división.

COTIZACION DEL PLATANO

NUEVA YORK, mayo 28. AP Cerca de 8.266 racimos de plátanos de amaica del vapor Vildsugl, se vendieron ayer como sigue.

Racimos de 9 manos, escogidos, de 2.02 a 2.52; de 8 manos, escogidos, de 1.12 a 1.75; de 7 manos, escogidos, de 0.90 a 1.35; de 6 manos, granel, de 0.82 a 0.87; de 9 manos, rezagos, de 1.05 a 1.37; de 8 manos, rezagos, de 0.95 a 1.20; de 7 manos, rezagos, de 0.62 a 0.85.

También se vendieron 10.444 racimos de plátanos de Jamaica, del vapor Konguinje, como sigue:

Racimos de 9 manos, escogidos, de 1.75 a 2.37, racimos de 8 manos, de 1.17 al 1.65; de 7 manos, escogidos, de 0.82 a 1.17; de 6 manos, a granel, de 0.42 a 0.45; de 9 manos, rezagos, de 1.10 a 1.47; de 8 manos, rezagos, de 0.85 a 1.12; de 7 manos, rezagos, de 0.52 a 0.70; de 6 manos rezagos, de 0.25 a 0.35.

NOTAS DE WALL STREET

NUEVA YORK, mayo 28. AP. A base de las utilidades en abril de 54 ferrocarriles, con un ingreso neto de $54.197.000 o sea una baja de 15.3 por ciento, en relación con abril del año pasado, se calcula que el ingreso de todos los ferrocarriles será aproximadamente de $64.500.000, contra $76.281.630 en abril 1926.

La cosecha de California jamás se ha encontrado en mejores condiciones. Ofrece las mejores perspectivas en varios años e indica que será grande el tráfico por la Western Pacific, según indicó el presidente C. M. Schumacher antes de partir para Europa.

R. G. Dun y Co. anuncia 449 quiebras comerciales en la semana pasada, o sea 5 más que la semana anterior y 15 más que hace un año.

Bolsa de Nueva York

FERROCARRILES	
Atch. Top. & Santa Fe	184¾
Atl. Coast Line	189
Baltimore & Ohio	124¼
Chesapeake & Ohio	186⅛
Chi. Gt. West com.	20⅛
Chi. Gt. West, pref.	41⅞
Chic. & N. W.	87⅞
Chi. Mil & San Paul, com.	.....
Chi. Mil & San Paul, pref.	.....
C Rock I & P	107⅜
Delawar & Hudson	209½
Del. Lack West	166¾
Erie	.....
Erie, pref.	.....
Great Northern	.....
Kansas City Southern	58¼
Lehigh Valley	.....
Louisville & Nash	.....
Mo., Kan & Tex, com.	51¼
Mo., Kan & Tex, pref.	.....
Mo., Pac., com.	54⅞
Mo., Pac., pref.	105⅞
N. Y. Central	154⅞
N. Y., N. H. & H.	51
Norfolk & Western	186¾
Northern Pacific	88½
Pensilvannia	64¾
Pere Marquete	140¼
Titts W. Va.	156
Reading	121⅜
St. Louis & St. Francisco	113½
St. Louis & Southwestern	79
Seaoard Line, com.	33⅝
Seaboard Line, pref.	37½
Southern Pacific	114½
Southern Railway	129¼
Texas & Pac.	83¾
Union Pacific	178¼
Wabash, com.	76¾
Wabash, pref.	.....
Western Maryland, com.	61⅝
EQUIPOS	
American Car Fou	109
American Brake Shoe	39¼
American Locomotive	115
Baldwin Locomotive	221½
Gen. Raid. Sig.	112¼
Pressed Steel Car.	.....
Pullman	192
Westinghouse Air Brake	168¾
MOTORES	
Chandler Mot.	.....
Chandler Mot., pref.	.....
Chryler	46⅛
Fed. Mot. Tr.	.....
Dodge Motors com.	22½
General Mot.	195⅝
Hudson Motor Co.	82
Hupmovile	20¼
Jordan Motors	.....
Mack Trucks	115⅝
Nash	65⅞
Packard Motors	36⅝
Peerlees Motors	.....
Pierce Arrow, com.	17
Studebaker Corp.	52
White	.....
Willys Over	20¼
Yellow Truck	27½
ACCESORIOS	
Am. Bosch Mag.	.....
Briggs Body	28¾
Stewart Warner	62
Timken Roller	98¾
GOMAS	
Ajax	.....
Fisk Tire	17⅛
Goodrich	57¾
Kelly Springfield Tire	21⅛
U. S. Rubber	50⅝
ACEROS	
Am. Steel Fou	45⅜
Bethlehem Steel	50½
Colc F & I	87½
Crucible Steel	.....
Gulf States	.....
Republic Iron Steel	67
Sloss-Sheffield	.....
U. S Steel	173⅜
Vanadiun	.....
Youngstown	88½
PETROLEOS	
Atlantic Ref.	113
Barnsdall A.	.....
California Petrol	24⅝
General Asphalt	76
Hoston Oil	138⅞
Independent Oil & Gas	.....
Louisania Oil	12⅞
Maracaibo	.....
Marland Oil	38⅞
Mex. Seaboard	.....
Mid. Cont. Pet.	.....
Pan American West B	58⅝
Pan American West B	.....
Phillips Petroleum	44¾
Panhan P & R	.....
Pure Oil	26⅞
Shell-Union Oil	28
Sims Petroleum	.....
Sinclair Oil Corp.	17⅛
Skelly Oil	.....
S. O. Calif.	.....
Stdard Oil (of New Jersey)	37
Texas Co.	48
Tex-Pac. C & O	.....
Union Oil Cal	.....
SERVICIOS PUBLICOS	
American Tel & Tel	.....
American For Pow.	23¾
Am. Water Works	84⅛
BrookMan. Tran.	.....
Brook Union Union Gas	.....
Columbia Gas	98
Corsolidate Gas	103½
Elec. Light Pow	22
Internat'l Tel & Tel	140⅜
Inter. Rapid Transit	39¾
National Power & Light	22¼
Montana Power	99½
North American	49⅝
Phila Co.	49⅝
Pub. Ser N. J.	44¼
Standard Gas & Elec	.....
Third Avenue	.....
AZUCAR Y FERROCARRILES CUBANOS	
American Beet Sugar	.....
American Sugar Ref	93⅞
Cuban Cane Sugar, com.	.....
Cuban Cane Sugar, pref.	42
Cuban American Sugar	24½
Cuba Company	.....
Consoldatec R. R. of Cuba	.....
Punta Alegre	40½
Puerto Rico Sugar	175

N. Gelats & Co. BANQUEROS HABANA Aguiar 106-108
Vendemos cheques de Viajeros Pagaderos en Todas Partes del Mundo y Cartas de Crédito Circulares en las mejores Condiciones
"SECCION DE CAJA DE AHORROS"
Recibimos Depósitos en esta Sección Pagando Interés de 3 por 100 Anual
Todas estas operaciones pueden efectuarse también por correo

Havana Central Railroad Company

El día tres de Junio próximo, a las 10.00 a. m., se procederá, en las Oficinas de esta Compañía, situadas en el Departamento número 222 en la Estación Central, en esta ciudad, al sorteo de CUARENTA BONOS HIPOTECARIOS de la extinguida "PLANTA ELECTRICA DE MARIANAO, S. A.", que deberán amortizarse, de acuerdo con las estipulaciones contenidas en las cláusulas décimo novena y vigésima de la escritura otorgada en 3 de Junio de 1918, ante el Notario de esta ciudad doctor José Luis Pessino.

Lo que se anuncia a fin de que puedan presenciar las operaciones del sorteo los señores tenedores de bonos que lo deseen.

Habana, 23 de Mayo de 1927.

D. M. MACRAE,
Administrador General.

HAVANA ELECTRIC RAILWAY COMPANY

AVISO

A LOS TENEDORES DE CERTIFICADOS (ALLOTMENT CERTIFICATES) DE SPEYER & COMPANY

Por este medio se ruega a los señores Tenedores de Allotment Certificates emitidos por los señores Speyer & Co. para la suscripción de las acciones Preferidas y Comunes de la Havana Electric Railway Company, se sirvan presentarlos a la mayor brevedad posible en la oficina de la Compañía, Máximo Gómez número 3, para ser cambiados por las acciones que le correspondan.

El Dividendo declarado a pagar el primero de Junio próximo venidero, solo corresponde pagarse a las acciones Preferidas en circulación y registradas hasta el 10 de Mayo de 1927 y no sobre los Allotment Certificates.

Habana, Mayo 27 de 1927.

HAVANA ELECTRIC RAILWAY COMPANY
F. Steinhart,
Presidente.

4867 5d 27

Valores de New York

BONOS
$7,805,000
ACCIONES
947,400
CHEQUES
$1,227,000,000

Colegio de Corredores

COTIZACION OFICIAL DEL DIA 28 DE MAYO

Cambios	Tipos
S|E. Unidos cable	7|64 P.
S|E. Unidos vista	5|64 P.
Londres cable	4.86 ½
Londres vista	4.86
Londres 60 días vista	.....
París cable	3.93
París vista	3.92
Bruselas vista	13.90
España cable	17.60
España vista	17.58
Italia vista	5.48
Zurich vista	19.25
Hong Kong vista	49.30
Amsterdam vista	40.04
Copenhague vista	—
Christiania vista	—
Estocolmo vista	—
Montreal vista	—
Berlín vista	—

NOTARIOS DE TURNO

Para Cambios: Santiago Rodríguez.
Para intervenir en la cotización oficial de la Bolsa de la Habana: Rafael Gómez Romagosa: Raúl E. Argüelles.
Visto Bueno: Antonio Arocha, Síndico-Presidente.
Enrique Pertierra, Secretario-Contador.

NO PEINE CANAS

ES FEO

Peinar canas es feo, es decir, que se está agotado, que se ha llegado a la vejez y la vejez, sobre todo a las mujeres, produce lástima. El hombre que vea empezar su canicie debe usar pronto ACEITE KABUL, que se vende en todas las boticas y en las sederías. No es pintura, se unta con las manos y no las mancha. Es un transformador del cabello que le vuelve su color negro intenso, como en los primeros años, el ACEITE KABUL.

Mercado de Cambios

NUEVA YORK, mayo 28.—(AP)—

INGLATERRA: Libra esterlina. Par 4.86,6.
Vista 4.86. 7/16
Cable 4.85,13/16
Sesenta días 4.81. 9/16
ESPAÑA: Par 19.3 centavos por peseta.
Vista 17.56
FRANCIA: Par 19.3 centavos por franco.
Vista 3.91 5/8
Cable 3,91 3/4
SUIZA: Par 19.3 centavos por franco.
Vista 19.24¼
BELGICA (Belga (nueva moneda) Par 13.88.
Vista 13.89
ITALIA: Par 19 3 centavos por lira.
Vista 5.48½
Cable 5.47
SUECIA: Par 19.3 centavos por corona.
Vista 26.15
HOLANDA: Par 40 42 centavos por florín.
Vista 40.01
GRECIA: Par 19 3 centavos por dracma.
Vista 1.31
NORUEGA: Par 26.8 centavos por corona.
Vista 25.93
DINAMARCA: Par 26.8 centavos por corona.
Vista 26.70½
CHECOESLOVAQUIA: Par 20 3 centavos por dinar.
Vista 2.96
YUGOESLAVIA: Par 19.3 centavos por dinar.
Vista 1.76
RUMANIA: Par 19.3 centavos por len.
Vista 0.60 ½
POLONIA: Par 19.3 centavos por zloty.
Vista 11.40
ALEMANIA: Par 23.82 centavos por marco.
Vista 23.69
AUSTRIA: Par 14.07 centavos por chelín.
Vista 0.14,125
JAPON: Par 49.8 centavos por yen
Vista 46.31 ¼
CHINA: Par 70.278 por tael.
Vista 63.25
ARGENTINA: Par 42.40 centavos por peso.
Vista 42.37 ½
BRASIL: Par 32.40 centavos por milreis.
Vista 11.81 ¼
MONTREAL: Par 100 centavos por dolar.
Vista 100.06.¼

PLATA EN BARRAS

NUEVA YORK, mayo 28.—(AP)—
Plata en barras 56⅞

BOLSA DE MADRID

MADRID, mayo 28.—(AP)

	Pesetas
Libra esterlina	27.62
Franco	22.35

BOLSA DE BARCELONA

BARCELONA, mayo 28.—(AP)

El dollar se cotizó a 5.96 pesetas.

Mercado de Víveres

NUEVA YORK, mayo 28.—(AP)—

En este mercado se cotizaron hoy los siguientes artículos:
Trigo número 2 rojo de invierno: por bushel 1.63 7|8.
Trigo número 2 duro de invierno: por bushel 1.70.
Maíz para la exportación: por bushel 112 7|8.
Centeno número 2: por bushel a 1.31.
Avena blasca: por bushel de 0.62½ a 0.77 1|2.
Harina: por barril de 7.85 a 8.20.
Grasa amarilla por libra de 6 3|4 a 6 7|8.
Aceite óleo: libra 9.50.
Aceite semilla de algodón: por libra 8.90.
Afrecho: por tonelada de 28 50 a 29.00.
Heno número 2: por tonelada de 23.00 a 24.00.
Manteca refinada por libra 14.20.
Papas número 1: por barril de 6.75 a 8.25.
Arroz Fancy: por libra de 8 a 8 1|4
Frijoles Kidney: por libra 7.35.
Bacalao: por libra de 7.50 a 8.50.
Cebollas: por bushel de 1.25 a 1.45

Sociedades y Empresas

SANDALIO CIENFUEGOS y Ca.

Los señores Sandalio Cienfuegos y Compañía nos participan que con efectos retroactivos al primero del corriente mes, se ha separado voluntariamente de su compañía, el socio gerente, señor Celestino Valle y Lopez, y que ha entrado a formar parte de la misma, también como gerente e iguales derechos y deberes, y con el uso de la firma social, indistintamente con los demás socios, señores Sandalio Cienfuegos, Mariano Organes y Armando Cienfuegos, el señor Diego Fernández y Fernández.

BOLSA DE PARIS

PARIS, mayo 28.—(AP)
Los precios de los valores cotizados hoy en esta Bolsa estuvieron mejores.

	Francos
Renta del 3 por 100	55.90
Empréstito del 5 por 100	74.80
Cambios sobre Londres	124.02
El dolar se cotizó a	25.52¾

BOLSA DE LONDRES

LONDRES, mayo 28.—(AP)
En esta Bolsa se cotizaron hoy los siguientes valores:

Consolidados por dinero	55
United Havana Railway	72½
Empréstito Británico del 5 por 100	100⅜
Empréstito Británico del 4 1|2 por 100	95⅝

Mercado de Bonos

BONOS CUBANOS

NUEVA YORK, mayo 28.—(AP)—

	Alto	Bajo	Cierre
In Tel and Tel	140¾	139⅞	140¾
Cuba (5 1|2 s.) 1953	102	102	102
Cuba Ex. 5 s. 1944			100¾
Cuba Ex. 5 s. 1949			100¼
Cuba Ex 4 1|2 s 1949	93¾	93¾	93¾
Cuba RR. 5 s. 1952	98	97	97½
Hav. Elec. 5 s 1952	97	97	97

VALORES AZUCAREROS

NUEVA YORK, mayo 28.—(AP)—

	Ato	Bajo	Cierre
Amer Sugar.— Ventas 600.	95⅞	93½	93½
C. A. Sugar.— Ventas 1.100	24¾	24¼	24½
C. Cane Sugar.			
C. Cane S. pf. Ventas 700	41½	42	42
P. Alegre Sur. Ventas 200	41	40½	40½

BONOS DE LA LIBERTAD

NUEVA YORK, mayo 28.—(AP)—

	Alto	Bajo	Cierre
3 1|2 s.	100.31	100.31	100.31
1o. 4 s	.....	.....	.....
2o. 4 s	.....	.....	.....
1o. 4 1|4	103.12	103.6	103.7
2o. 4 1|4	100.12	100.12	100.12
3o. 4 1|4	101	101	101
4o. 4 1|4	104.6	104.4	104.6
U. S. T. 4 s.	109.8	109.4	109.8
U. S. T. 4 1|4	114.8	114.2	114.8
U. S. T. 4 3|4	106.11	106.8	106.11

BONOS INTERNACIONALES

NUEVA YORK, mayo 28.—(AP)—

	Alto	Bajo	Cierre
Burdeos 6 % 1934	97⅞	97¾	97⅞
Lyon 6 por 100 1934	97⅞	97⅝	97⅞
Marsella 6 % 1936	98	97⅝	98
Alemania 7 % 1949	107¼	107¼	107¼
Francia 7 % 1949	104½	104½	104½
Holanda 6 % 1954	103½	103⅜	103⅜
Argentina 6 % 1957	99½	99¼	99½
Chile siete % 1942	100¼	100	100¼
Checo-Eslovaquia ocho % 1951	108¼	108¼	108¼

El "DIARIO DE LA MARINA" es el periódico que penetra en todos los hogares y en todos los establecimientos de la República, de donde nace la eficacia para la propaganda de sus anuncios.

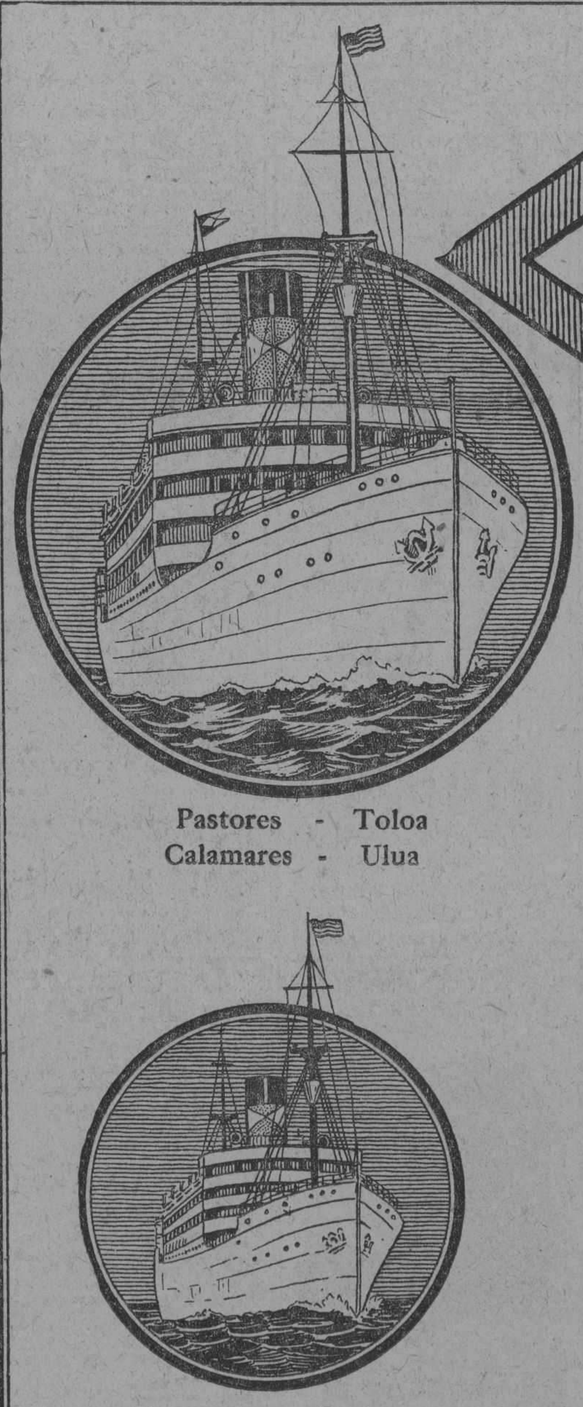
GREAT WHITE FLEET SERVES THE AMERICAS
Pastores - Toloa
Calamares - Ulua
Abangarez - Cartago
Parismina - Atenas
Turrialba - Heredia
Conozca Bien Los Vapores de La Gran Flota Blanca
De los 89 barcos de la Compañía, los de mayor tonelaje hacen el servicio regular de fletes y pasajes con Cuba.
Durante muchos años, las medidas de protección y seguridad adoptadas, han reducido al mínimo, las probabilidades de riesgos.
Es excepcional recibir una reclamación por mercancías perdidas o averiadas, mientras están a nuestro cuidado.
Las primas de seguros son reducidas y las excelentes plantas de refrigeración, garantizan la satisfactoria llegada de mercancías susceptibles de echarse a perder.
Y PARA PASAJES
Solicite de nuestra Oficina de Pasajes que le suministre todos los datos que interese.
Sea hoy nuestro huésped y será siempre nuestro amigo.
United Fruit Company
"La Gran Flota Blanca"
Pasajes: Paseo de Martí 110-A Telf. M-5454
Fletes: Muelles de Santa Clara Telf. M-6978

CERVEZA: ¡DEME MEDIA "TROPICAL"!

M.E.C.D. 2016

VENDO

HAVANA ELECTRIC RAILWAY CO.

PREFERIDAS DEL 6 0|0

Produce el 7-3|8 0|0, y de los Papeles de Primera Clase es el más barato.

Julio B. Forcade

Miembro de la Bolsa de la Habana
Oficinas: Bank of Nova Scotia 222-223
(Cuba y O'Reilly)
Teléfono: A-4983

BOLSA DE LA HABANA

COTIZACION OFICIAL DEL DIA 28 DE MAYO

BONOS Y OBLIGACIONES

	Comp.	Vend.
República de Cuba 1904 Speyer Cy 35.000.000	102½	—
República de Cuba 1905 (Deuda Interior) Cy 11.168.800 excp	97	99
República de Cuba 1909 4½ Cy 16.500.000	96	—
República de Cuba 1914 Morgan Cl 10.000.000	102½	—
República de Cuba 1917 Puertos Cy 7.000.000	98	100½
República de Cuba 1923 5½ Cy 50.000.000	100	104¼
Ayuntamiento de la Habana (1a. hipoteca) Cy 6.183.100	102½	—
Ayuntamiento de la Habana (2a. hipoteca) Cy 2.655.000	102½	—
Banco Territorial: capital $4.000.000	75	95
Compañía de Calzado; capital $400.000	78	95
Compañía Cervecera; capital Cy 2.000.000	108½	110
Ciego de Avila; capital Cy 700.000	—	—
Acueducto de Cienfuegos; capital $1.500.000	—	—
Compañía Curtidora; capital $200.000	—	—
Compañía del Gas; capital Cy 4.000.000	111	120
Havana Electric (Consolidados) cap. Currency 8.972.561	99	101
Compañía Licorera; capital $2.500.000	—	—
Ca. Manufacturera capital $2.600.000	51½	53½
Matadero; capital pesos 500.000	60	80
Nacional de Hielo; capital $300.000	—	—
Nueva Fábrica de Hielo (bonos) capital pesos 3.000.000	102	—
Nueva Fábrica de Hielo (obligaciones no hipotecarias) capital pesos 3.000.000	102	—
Ferrocarril Noroeste; capital Cy 3.000.000	—	—
Papelera serie A.; capital $500.000	101	105
Papelera serie B.; capital $800.000	60	69
Ca. Teléfono; capital Cy 2.000.000	96	—
Ferrocarriles Unidos; capital £380.000	85	—
Compañía Urbanizadora; capital $2.000.000	—	—
Edificio La Metropolitana (S. A.) capital Cy 1.200.000	102	105
Jarcia Matanzas; capital $350.000	99½	101
Ironbeer (obligaciones no hipotecarias); capital Cy 200.000	100	—

ACCIONES

	Comp.	Vend.
Compañía Cubana de Accidentes; capital pesos 250.000	—	—
Banco Agrícola; capital $320.000	—	—
Banco Territorial: capital $5.000.000	32	—
Banco Territorial (beneficiarias); capital pesos 5.000.000	2	—
Cervecera; capital pesos 1.000.000	190	—
Ciego de Avila; capital Cy 1.200.000	—	—
Acueducto de Cienfuegos capital $1.000.000	—	—
Constancia Copper; capital $1.000.000	—	—
Constructora; preferidas, capital Cy 2.000.000	—	—
Constructora; comunes; capital $3.000.000	—	—
Cuba Cane (preferidas); capital Cy 50.000.000	42	—
Cuba Cane; comunes, capital Cy 50.000.000	7	—
Cuba R. R.; capital Cy 10.000.000	—	—
Cuban Central (preferidas) capital Cy 900.000	—	—
Cuban Central; comunes capital Cy 900.000	—	—
Cuban Tyre; preferidas; capital $781.700	—	—
Cuban Tyre; comunes; capital $2.563.400	—	—
Curtidora; capital pesos 300.000	—	—
Industrial Cuba; capital $250.000	—	—
Havana Electric Railway Co. preferidas; capital $5.000.000	81⅛	86
Havana Electric Railway Co. (comunes) en circulación 200,000 acciones: capital $326,500	22⅜	26
Jarcia; preferidas captal $2.500.000	95¾	98
Jarcia comunes; capital 2.600.000	26½	27¾
Licorera; comunes; capital $8.000.000	4⅝	4⅞
Lonja; preferidas; capital Cy 200.000	100	—
Lonja; comunes capital Cy 200.000	—	—
Manufacturera (preferidas); capital pesos 5.000.000	6	7
Manufacturera, comunes; capital $1.400.000	2	3
Matadero; capital pesos 10.000.000	—	—
Naviera; pereferidas; capital $2.000.000	63	67
Naviera comunes; capital $4.000.000	10	13
Nueva Fábrica de Hielo; capital $3.000.000	400	—
Perfumería; preferidas; capital $1.400.000	67	71
Perfumería (comunes); capital $1.400.000	7	17
Pesca (preferidas); capital $1.000.000	101	—
Pesca (comunes) capital $1.500.000	25	—
Compañía de Préstamos y Joyería; capital pesos 500.000	—	—
Eléctrica de Santiago de Cuba; capital Currency 1.500.000	—	—
Eléctrica de Sancti Spíritus; capital $39.800.	—	—
Teléfono preferidas; capital $2.000.000	111	111¼
Teléfono; comunes: capital Cy 5.000.000	120	150
Teléfono Internacional; pital Cy 61.272.100	138⅞	139⅞
Trust Co.; capital pesos 5.000.000	—	—
Ferrocarriles Unidos; capital £359.970	87¾	92
Union Oil; capital pesos 1.000.000	—	—
Compañía Urbanizadora; preferidas; capital pesos 1.500.000	—	—
Metropolitan Auto; capital Cy 200.000	—	—
Cubana Fibra y Jarcia	56	—
Cubana Fibra y Jarcia Sindicadas	56	—

NUEVA FABRICA DE HIELO, S. A.

propietaria de las fábricas de cerveza "LA TROPICAL" y "TIVOLI"
SECRETARIA

OBLIGACIONES GENERALES SERIE B.
QUINTA AMORTIZACION PARCIAL.

De orden del señor Presidente y según lo ha acordado en su sesión ordinaria de ayer la JUNTA DIRECTIVA, se hace público para conocimiento de los SEÑORES OBLIGACIONISTAS de la compañía que el dia 30 de junio de 1927, a las 2 p.m. en la casa números 106 y 108 de la calle de Aguiar y ante el Notario de esta capital Licenciado don Arturo Mañas, se efectuará por sorteo, hasta la cantidad de QUINIENTOS MIL PESOS ($500.000-00) MONEDA OFICIAL, la QUINTA AMORTIZACION PARCIAL DE OBLIGACIONES GENERALES SERIE B de acuerdo con lo previsto en la cláusula 4 del plan de su emisión y lo dispuesto en el artículo 5 del Reglamento de la compañía.

Habana, 28 de mayo de 1927.
El Secretario,
Cristóbal BIDEGARAY

4855 8d-28

I. VILLARREAL

TALLER DE REPARACIONES, NIQUELADO Y CILINDROS DE GOMA. — REPARAMOS TODA CLASE DE MAQUINAS DE ESCRIBIR Y DE SUMAR.

Máquinas de escribir y de sumar, nuevas y reconstruidas de las mejores marcas.

Efectos de escritorio en general, sellos de goma.

TELEFONO A-5529.
HABANA, 122 y 124.
HABANA.

RUBINAT LLORACH

La mejor agua mineral natural purgante

Aprobada por la Academia de Medicina de Paris en 1880

Sulfato de sosa.............. 96 gr. 265 | por litro.
Sulfato de magnesia.......... 2 gr. 268 |

ESTREÑIMIENTO
AFECCIONES del TUBO DIGESTIVO
ATONÍA GASTROINTESTINAL
HEMORROIDES

DOSIS NORMAL: un vaso de los de vino, bebiéndose luego una taza de te caliente.
(Auméntese esta dosis según el temperamento individual)

GRAN MEDALLA de ORO, Exposición Internacional de Paris 1900.

Se vende en cuartos y medias botellas en todas las Farmacias de la ISLA de CUBA.

Representantes Exclusivos para la Isla de Cuba: J. RAFECAS Y Cía. Avenida del Brasil 29. (Teniente Rey).

PESETA

SE COTIZO A RAZON DE
5 PESETAS
68.50
DOLLAR

FRANCO

SE COTIZO A RAZON DE
25 FRANCOS
51 CENTIMOS
DOLLAR

MERCADO LOCAL DE VALORES

En la secretaría de la Bolsa de la Habana, se recibió, de la Compañía Ferrocarriles Unidos de la Habana una comunicación, dando cuenta de la recaudación obtenida por dicha Compañía en la semana que terminó el día 21 de mayo, ascendente a $279,518.10.

Se cotiza excupón número 43 de 2 y medio por ciento, los bonos de la República de Cuba del cinco por ciento de la deuda interior.

El día primero de junio se empieza a pagar el dividendo número dos del 1 y medio por ciento de las acciones preferidas de la Havana Electric Railway.

La Compañía Nueva Fábrica de Hielo, anunció ayer a la Bolsa de la Habana, que el día 30 de junio próximo, se celebrará la quinta amortización parcial de las Obligaciones generales de la Compañía. Dicha amortización es de $500,000 al tipo de par, mas intereses.

Según cables recibidos de N. York, las utilidades de la Compañía Cuban Telephone durante el año último declinaron ligeramente.

Con tendencia alcista continúan las acciones de la Cercevera Internacional y Teléfono Internacional.

Rigen con firmeza los valores de la Cuban Telephone, Havana Electric Utilities, Cuba Cane y Nueva Fábrica de Hielo.

Sostienen sus cotizaciones los Ferrocarriles Unidos, Naviera, Havana Electric Railway, Compañía de Jarcia de Matanzas, Cubana de Fibra y Jarcia y Perfumería.

Encalmados los valores de la Union Oil, Cuba Company, Manufacturera Nacional y Ferrocarriles Consolidados de Cuba.

Mantiene su firmeza y acusan regular demanda el Mercado de bonos.

El mercado cerró inactivo.

AUTO-INTOXICADO
=NO-ES-SU-CARRO.
SINO SU ORGANISMO

EL QUE ESTA INTOXICADO, POR LAS MALAS DIGESTIONES, DISPEPSIA, ACIDEZ, ESTREÑIMIENTO.

LA VIDA ES UN PROCESO CONTINUO DE ASIMILACION Y ELIMICION. SI SU CUERPO NO ELIMINA LAS TOXINAS SU SANGRE SE AUTO-INTOXICA Y SE PRODUCE

JAQUECAS, MAREOS, ACEDIAS, MALESTAR

TENGA SIEMPRE A MANO

MAGNESIA SARRÁ

SABROSA - ESPUMANTE - ANTIACIDA

UNA CUCHARADA POR LAS MAÑANAS LO CONSERVA LIGERO, FELIZ Y DISPUESTO PARA EL RESTO DEL DIA.

RECHACEN LAS IMITACIONES
EXIJA "SARRÁ"

FABRICADO POR LA MAYOR DROGUERIA
SARRÁ
31 EDIFICIOS 600 EMPLEADOS

LO MAS FRESCO DEL MERCADO.

FABRICA NACIONAL DE CORREAS DE TRANSMISION

Betancourt y De la Nuez

FALGUERAS 31½
CERRO-HABANA

TELEFONO-A-9923-

CORREAS DE CUERO IMPERMEABLES.
EMPAQUETADURAS Y
DEMAS ESPECIALIDADES DE CUERO

SIEMPRE ESTAMOS DISPUESTOS A dar el mejor y más rápido servicio. Nuestro Telf. A-9923 atenderá sus órdenes a cualquier hora.

COMPRE EN CUBA PROTEJA SU COMERCIO E INDUSTRIAS

INFORMACION AZUCARERA

MERCADO LOCAL

Quieto, pero con tono firme estuvo ayer el mercado local de azúcares. Durante la semana sólo se dió a conocer nua venta de 1.700 sacos a 2. 82 centavos libra en almacén, en Matanzas.

Ayer se exportaron por distintos puertos de la República 177.107 sacos de azúcar de los cuales 102.200 sacos fueron para Europa.

Durante la semana, las exportaciones de azúcar efectuadas por los puertos de la República ascendieron a 401.162 sacos, de ellos 76.196 sacos fueron para Europa y Extremo Oriente.

Ayer permaneció clausurado el Mercado de New York.

Las ventas de azúcar efectuadas en dicha plaza durante la semana, y que fueron anunciadas en la Habana, fueron como sigue:

251,000 sacos de Cuba a 3 1|16, 3 3|32 y 3 1|8 centavos libra, costo y flete.

43.000 sacos de Puerto Rico a 4.86 centavos libra, costo seguro y flete.

10.000 toneladas de Filipinas a 4.86, 4.87 y 4.90 centavos libra, costo seguro y flete.

1.000 toneladas de Saint Croit a 4.AO centavos libra, costo, seguro y flete.

En la Bolsa de Azúcares futuros, se vendieron durante la semana 189 mil 400 toneladas.

En los almacenes afianzados de New York, había en el día de ayer, una existencia de 1.064.573 sacos de azúcar.

PUERTO DE BANES

Las existencias de azúcares en los Almacenes del puerto de Banes, el día 21 de mayo, ascendieron a 27.731 toneladas.

EXPORTACION DE AZUR REFINO

Por el puerto de la Habana se exportaron, para los Estados Unidos en el día de ayer 15.200 saquitos de azúcar refino.

COTIZACION OFICIAL DEL PRECIO DEL AZUCAR

Reportadas por los Colegios de Corredores

Matanzas	2.788750

Deducidas por el procedimiento señalado en el apartado quinto de decreto 1,770

Habana	2.748750
Cárdenas	2.767212
Sagua	2.791927
Manzanillo	2.751828
Cienfuegos	2.782598

EXPORTACION DE AZUCAR

Las reportadas en el día de ayer por las aduanas en cumplimiento de los apartados primero y octavo del decreto número 1,770, fueron las siguientes:

Por Matanzas 10.200 sacos para Europa.

Por Cárdenas 14.800 sacos para New York.

Por Nuevista 111.372 hacos para Filadelfia.

Por Banes 21.600 para Boston.

Cienfuegos 19.135 para New Orleans.

EL AZUCAR EN BELGICA

En Bélgica se produjeron en marzo 257 toneladas de azúcar contra 240 toneladas. La producción total en septiembre-marzo, muestra una disminución importante pues ascendió a 233.378 toneladas contra 332 mil 108 toneladas, producidas en septiembre-marzo 1925-26.

El consumo en marzo ascendió a 12.273 toneladas contra 13.692 toneladas, mientras en septiembre-marzo, el consumo fué de 100.733 toneladas, comparadas con 103.447 toneladas.

Las existencias a fines de marzo ascendieron a 105.428 toneladas, comparadas con 149.014 toneladas, que estaban almacenadas en marzo de 1925.

Mercado Local de Cambios

Acusa mejora la libra esterlina.

Acusa firmeza la peseta española.

Quietos el franco francés y la lira italiana.

Indeciso el cambio sobre New York, pagando solamente por cheque a 3|64 pemio.

Nos e dieron a conocer operaciones durante el día.

Cotizaciones	Valor
New York cable	3|32 P.
New York vista	1|16 P.
Londres cable	4.86 ½
Londres vista	4.86
Londres 60 días	4.83 ¼
Paris cable	3.93
Paris vista	3.92
Madrid cable	17.60
Madrid vista	17.59
Hamburgo cable	23.75
Hamburgo vsta	23.73
Italia cable	5.49
Italia vista	5.48
Zurich cable	19.26
Zurich vista	19.25
Bruselas cable	13.93
Bruselas vista	13.91
Toronto cable	½ P.
Toronto vista	3|32 P.
Amsterdam cable	40.06
Amsterdam vista	40.04
Hong Kong cable	49.80
Hong Kong vista	49.60

UN CONOCIDO COMERCIANTE DE LA HABANA VUELVE A DISFRUTAR DE SALUD.

Después de dos años de severa enfermedad, Don Gaspar Diana encuentra su salud y felicidad mediante el uso de TANLAC

Cuando pasa usted por el MERCADO UNICO y ve al señor don Gaspar Diana, dueño de la Tienda de Ropas y Quincallería "El Encanto Chiquito", imposible que se imagine usted que dicho señor ha sufrido dos años de vértigos, pesadez después de las comidas, dolores de cabeza, somnolencia y siempre muy mal humor.

Así es, sin embargo; pero por consejo de un amigo, el señor Diana compró un frasco de TANLAC, el cual le probó tan bien, que resolvió continuar el tratamiento, con el resultado de que al terminar el cuarto frasco se encontraba completamente bien, sin haber vuelto a sufrir ni la menor molestia.

El señor Diana es conocidísimo en la Habana, pues ha tenido su negocio por mas de veinte años, y ahora se complace en narrar a sus numerosos amigos y clientes los sorprendentes beneficios que derivó del uso del TANLAC.

El TANLAC es un tónico para el estómago, vegetal, absolutamente puro, que ha llevado salud, vigor y felicidad a cientos de millares de personas de todas partes del mundo. Entre ellos se cuentan centenares de cubanos cuyos elogios y testimonios de gratitud hacia el TANLAC han sido publicados en la prensa cubana por años y años. Todos ellos como el señor Diana, dicen: "Ahora recomiendo el TANLAC porque de este modo puedo servir a todos los que, como yo, sufran de males tan pesados y molestos."

El TANLAC se vende en todas las farmacias. Si los males de usted son similares a los del señor Diana, compre usted un frasco sin demora, y recibirá los mismos beneficios que él derivó.

TABACO

La semana ha terminado quieta en el mercado de la hoja. Posiblemente mañana conozcamos de varias operaciones, y días después de otras a base de hoja nueva de Partido, pues más de un fabricante tampeño espera las primeras partidas de capas procedentes de las escogidas que empezaron y de las que han de comenzar en seguida.

LA RAMA RECIBIDA

Por el patio de los ferrocarriles entraron ayer las siguientes cantidades de tabaco en rama:

De Encrucijada, para Menéndez y Compañía, 67 tercios.

De Santa Clara, para los mismos señores Menéndez, 60 pacas.

De Cortés, para Manuel Abella y Compañía, 45 tercios.

VENTAS EN SABALO

Después de empilonarse en buenas condiciones los tabacos de al zona de Sábalo, debido a los chubascos caídos allí, y a la baja temperatura durante varios días de la semana que finalizó ayer, comenzaron las ventas del tabaco "safado", a regulares precios: en las zonas de primera y segunda, a $20, $40 y $60, el tapado y el de sol, respectivamente.

En las zonas de tercera y cuarta, los precios obtenidos han sido entre $30, $20 y $16 el quintal.

LLOVIO EN MANICARAGUA

Cartas que hemos recibido de Manicaragua, nos dicen que en la tarde del día veinte y seis, llovió muy bien en toda la zona tabacalera.

No hemos recibido noticias de que la lluvia se produjera también en otras zonas de Las Villas; pero suponemos que sí.

Clearing House

Las compensaciones efectuadas ayer entre los Bancos asociados al Clearing House de la Habana ascendieron a la cantidad de $2.412.390.70.

GINEBRA AROMATICA DE WOLFE

LA UNICA LEGITIMA

Importadores Exclusivos
: : en la República : :

PRASSE & CO.

Telefóno A-1694 - Obrapía, 17 - Habana

PANAMA PACIFIC LINE

HABANA A NUEVA YORK Y CALIFORNIA

S. S. "FINLAND"
22,500 Toneladas

Saldrá para CRISTOBAL Y BALBOA, PANAMA—SAN DIEGO, LOS ANGELES Y SAN FRANCISCO, CALIFORNIA

El día 6 de Junio a las 12 M.

S. S. "MONGOLIA"
26,700 Toneladas

Saldrá para NUEVA YORK el día 11 de Junio a las 10 p. m.

Primera Clase
IDA SOLAMENTE. . . . . . $ 85.00
IDA Y VUELTA. . . . . . . "130.00

Agentes Generales
THE BACARISSE STEAMSHIP AGENCY
Oficios, 12, Habana.—A-7322.

4914 7 alt. d-29

Columna del Detallista

EL CENTRO DE CAFES PROTESTA DE LA ACTITUD DEL TEN CENT

Con la asistencia de numerosos vocales y presidido el acto por el señor Vicente Piñeiro se llevó a efecto la junta directiva del Centro de Cafés de la Habana.

A la hora indicada en la convocatoria dió comienzo la sesión, procediéndose inmediatamente a la lectura y aprobación del acta anterior, balance mensual de tesorería y movimiento general de asociados.

Después la presidencia dió cuenta de haber sido cumplido el acuerdo social, visitando los delegados del Centro al primer congreso industrial de la leche, a los organizadores del indicado congreso, felicitándoles por el éxito obtenido en esa reunión y expresándoles la simpatía y el apoyo que tienen en los integrantes de la corporación, que aplauden sin reserva de clase alguna la magnífica labor realizada por los doctores Muxó, Rensoli, Grau Triana, Torralbas, Lage, Camacho y Simpson.

Le fué concedida licencia al vocal señor Ramón Pérez, que viaja con rumbo a España, sustituyéndolo el señor Jesús Barcia.

Fueron designados los señores Vicente Piñeiro, Teolindo Vázquez, Narciso Pardo, Miguel Junco, Enrique San Julián, Aurelio Cesáreo Bedriana, Ricardo Novoa, Jesús Barcia y Antonio Pérez Manrique, para que estudien y dictaminen sobre los proyectos de ley presentados al Senado por el doctor Celso Cuéllar del Río, en los que se trata de la creación de un Banco de Emisión y de la Repartición de Tierras para el Fomento de la Agricultura. Este acuerdo fue adoptado atendiendo la invitación formulada por el doctor Celso Cuéllar del Río, en solicitud de conocer la opinión del Centro de Cafés en esos dos importantes asuntos, pues es plausible deseo del expresado senador pulsar la opinión y juicio de las clases vivas del país, toda vez que desea realizar una obra de bien nacional.

En virtud de haber sido aprobada la ley que admite los balances presentados del derogado impuesto del 4 por ciento sobre las utilidades, sin realizar nuevas investigaciones, fiscalizaciones, ni comprobaciones, se acordó felicitar al representante doctor Manuel Tomé, autor del proyecto, y al senador señor Modesto Maidique, ponente en la Alta Cámara de tan importante proyecto.

Teniendo en cuenta el alto precio que actualmente sufre el carbón de piedra, fué acordado realizar una activa campaña hasta conseguir que no subsista la actual alteración, y a esos efectos fueron designados en comisión los señores Vicente Piñeiro, Teolindo Vázquez, Francisco Pérez y Jesús Barcia.

Después la junta por unanimidad acordó protestar enérgicamente de la actitud de los propietarios del Ten Cent de la calle de Obispo, los que, como es sabido, no sólo se negaron a adornar el frente de sus casas durante las fiestas de la República, sino que destrozaron el adorno que en dicho lugar colocó la Asociación de Comerciantes y Banqueros de la calle de Obispo, acto realmente censurable contra el que deben protestar todas las instituciones. El Centro de Cafés de la Habana, en su condición de sociedad cubana, resolvió protestar enérgicamente de esa ofensa, consignándolo en acta y haciendo pública expresión de censura.

Una vez tratados otros importantes asuntos relacionados con la administración de la entidad, la presidencia suspendió la junta, anunciando que se reunirían nuevamente en los primeros días del mes de junio para conocer y tratar sobre las ponencias que la institución presentará a la consideración y acuerdo del IV Congreso Detallista.

Mercado de Fletes

COTIZACIONES

		100 libras
COSTA NORTE		
A Filadelfia	15½	16½
A Galveston	13½	14½
A New Orleans	12½	13½
A Nueva York	15½	16½
A Halifax	—	—
A St. John	—	—
A Savannah	—	—
A Boston	17½	18½
COSTA SUR		
A Filadelfia	17½	18½
A New York	17½	18½
A New Orleans	14½	15½
A St. John	—	—
A Halifax	—	—
A Boston	17½	18½
A Galveston	15½	16½

Estas cotizaciones son exclusivamente sobre azúcar.

Cámara de Comercio Cubana

Conforme anunciamos oportunamente, celebró ayer su sesión ordinaria correspondiente al mes de mayo actual, la Junta Directiva de la Cámara de Comercio Cubana, presidiendo el señor Carlos Arnoldson, Presidente titular, y actuando de Secretario el doctor Francisco González del Valle.

La Junta acordó que se hiciera constar en acta el sentimiento de la Corporación por el fallecimiento del doctor Santiago H. Gutiérrez de Célis, padre del Honorable señor Secretario de Hacienda, fallecido el sábado último, y que se dirigiera al doctor Santiago G. de Célis una carta de pésame en la que se le expresara la más sentida condolencia de la Cámara por tan irreparable pérdida.

Se aprobaron los escritos dirigidos a la Presidencia de la República pidiendo la reducción del recargo arancelario para los cordones de algodón, y al Congreso apoyando la solicitud de la Cámara de Comercio de Cienfuegos sobre condonación de multas; así como el dirigido a los Cuerpos Colegisladores pidiendo la cancelación de las fianzas prestadas para garantizar la presentación de ciertos documentos exigidos por las Aduanas. Sobre este último particular, y en vista de que las Aduanas están requiriendo a los Importadores para que abonen las penalidades impuestas por la falta de presentación de facturas consulares, conocimientos y tornaguías significándoles que harán efectivas dichas penalidades del importe de las fianzas prestadas, se acordó dirigir un escrito al Honorable señor Secretario de Hacienda rogándole que conceda un plazo de ciento ochenta días de prórroga para la presentación de los documentos a que se hace referencia, a fin de que, dentro del término que se conceda, puedan los importadores obtener las copias necesarias de los conocimientos, facturas y tornaguías exigidas por las Ordenanzas de Aduanas.

El señor Laureano Roca, Vocal de la Junta Directiva y Delegado de la Cámara en la Tercera Conferencia Comercial Panamericana, informó ampliamente acerca del desempeño de la misión que le fue confiada y de la manera como se desenvolvió la Conferenncia y las resoluciones que por la misma se adoptaron, haciendo resaltar la perfecta unidad y compenetración que existió siempre en todos los miembros de la delegación cubana. Relató cómo el doctor Sánchez de Fuentes, al encargarse de la lectura del trabajo presentado por nuestra Cámara acerca de los medios de transporte, pronunció un brillante discurso comentando dicho trabajo y haciendo atinadas observaciones sobre el mismo.

Contestando a pregunta de la presidencia con respecto al suelto publicado por un periódico de Washington en el que se decía que la única nota discordante de la conferencia la había dado el "Dr. Rocca" miembro de la delegación cubana, al protestar del injusto tratamiento que los Estados Unidos daban a Cuba, suelto que fue reproducido por los diarios de esta capital, manifestó el señor Roca que tal aseveración era inexacta y que sin duda se relacionaba con la actuación del delegado de la Asociación de Comerciantes, señor Antonio Antón, en la sesión de clausura. El señor Antón, según manifestó el señor Roca, hizo constar su sentimiento porque no hubiera sido tomada en consideración por el Comité de Resoluciones su proposición relacionada con los tipos de fletes marítimos entre los Estados Unidos y Cuba.

Agregó el señor Roca que, a su juicio, nada hubo en la actitud del señor Antón que mereciera la calificación de "nota discordante" que le daba el periódico de Washington, y que la delegación cubana se había conducido en todo momento con la más absoluta discreción, limitándose el informante en su carácter de Delegado de nuestra Cámara de Comercio a seguir las instrucciones que había recibido.

La Junta acordó, con vista de la aclaración del señor Roca, dirigirse al señor Director de la Unión Panamericana en Washington, a los efectos pertinentes, a fin de que quede desvirtuada la imputación hecha a la Delegación de nuestra Cámara por el periódico a que se hace referencia.

Se acordó asimismo, hacer constar la satisfacción de la Directiva por la manera en que el señor Roca cumplió su misión y que se le dieran las más expresivas gracias por el servicio que prestó tan eficientemente a la Corporación.

Igualmente se acordó enviar una expresiva carta al doctor Fernando Sánchez de Fuentes por su magnífica colaboración prestada a nuestro Delegado en la Tercera Conferencia Comercial Panamericana.

COMERCIANTES QUE SE DAN DE BAJA

En el Registro General del Municipio se han presentado a los efectos de la solicitud de baja del Registro de Contribuyentes, los siguientes industriales de esta ciudad:

Cantina de bebidas, Avenida Wilson 151; tienda de modas, Aguiar 43; tienda de pescado, Durege y S. Bernardo; subarrendador, Labra 269; agente de colocaciones, Suárez 31; café cantina, Paseo de Martí 1; hotel, Paseo de Martí número 1; puesto de tabacos y cigarros, P. Martí 1; almacén de carbón mineral, S. Bolívar 27; tienda de ferretería, Salud 10; tienda de sedería, Plácido 18; planta de hielo, 39 entre 2 y Paseo, Vedado; figón, Suárez 7; carnicería, mercado de Colón 13; médico, doctor Eduardo Arrufat; imprenta, Cuba 23; salón de limpiabotas, Habana Park; sin número; puesto de tabacos y cigarros, Aldama 112; puesto de frutas, calle K esquina a 21, Vedado; confitería, Arango 2; almacén de vinos, Enrique Villuendas 73; puesto de pescado, Merced 52; café cantina, Avenida de Italia 60; taller de vidriería, Monte 200; sillón de barbería, Acosta 41; encomendero del Matadero Industrial, Pedro Ayala; taller de modistas, Aguacate 72; barbería, Obispo 75; bodega, Libertad y Mayía Rodríguez; figón, Luzuriaga 117; tienda de modistas, Avenida de la República 262; tienda de ferretería, S. Ignacio 104; carpintería, 12 entre 23 y 25, Vedado; barbería, Gral. M. Suárez 5; figón, Aguiar 122; peletería, Aguiar 62; tienda de modistas, Avenida de la República 262; encomendero del Matadero Industrial, Antonio Arencibia; puesto de frutas, Víbora; encomendero, Dionisio Pérez; tienda de frutos del país, S. Rafael 48; tienda de tejidos, Monte 407; puesto de tabacos y cigarros Finlay 57; tienda de modistas, Aldama 64; maestro ebanista, E. Villuendas 93; agente corredor, Taboada y Compañía; figón, Padre Varela 41; bodega, Infanzón y Concha; almacén de tabaco en rama, M. Gómez 168; almacén de tabaco en rama, Carmen número 8.

Han cambiado de propietarios los siguientes establecimientos:

Figón, Avenida de Menocal 56; bodega, I número 13, Vedado; puesto de frutas, Manrique 31; tienda de aves y huevos, Habana 159; farmacia, Avenida de Bélgica 2; almacén de tejidos, República del Brasil 31; cantina de bebidas, Tamarindo 57; almacén de víveres, Compostela 124; comisionistas, Damas 18; bodega, Avenida de la Independencia 267; farmacia, 10 de Octubre 695; bodega, Habana 169; figón, Padre Varela 635; taller de lavado, J. de San Martín 81; tienda de flores, 23 entre 10 y 12, en el Vedado; hotel, Monte 19; almacén de sedería, Muralla 98; bodega, Habana 84; bodega, Piñera y Marianao; bodega, 10 de Octubre 63; café cantina, San Ignacio 70; figón, 18 y 11, Vedado; tienda mixta, Real 41, Puentes Grandes; bodega, Serafines 18; ferretería, Avenida Washington 32; bodega, Oficios 27; bodega, Paseo 27, Vedado; almacén de tabaco en rama, Salud 36; fábrica de tabacos, Salud 36; tienda de sedería, Zenea 136; café cantina, Espada y Vapor; bodega, San Nicolás 240; figón, 10 de Octubre 3; barbería, Compostela 32; café cantina, Finlay 36; tren de lavado, R. Fernández de Castro 126; rastro, Sánchez Figueras 18; cantina de bebidas, Galiano 126; tren de lavado, Barnetr 133; café cantina, La Rosa 14; peletería, Cerro 875; peletería, Máximo Gómez 9; ferretería, Zapata 22; bodega, Monte 381; almacén de sedería, Villegas 114; almacén de tabaco en rama, Reina 20; puesto de tabacos y cigarros, San José 9; y 10 de Octubre 663; café cantina, A. de la Piedra y Paz, y A. Bélgica número 97; fábrica de calzado, Villegas 4; tren de lavado, Falgueras 3; garage, Desagüe 60 y 10 de Octubre 57 y 59; posada, Avenida de Bélgica 29; bodegas, M. Lazcano 164, H. y 11, Compostela 179, Omoa 7, Reforma y Santa Felicia; carnicerías, 10 de Octubre 679; café cantina, La Rosa 14; y Avenida de la República 311; figón, Padre Varela 86; almacén de víveres y de heno y maíz, San Ignacio 40 y Arbol Seco 42; tienda de sedería, Habana 136; hojalatería, M. Gómez 17; orífice platero, Lacoste 70; tren de lavado, Revillagigedo 43; tintorería, Monte 90; café cantina, Habana 71; bodegas, Compostela 144 y Milagros y S. Buenaventura; constructor de carruajes, en Neptuno número 205.

Mercado de Algodón

Ayer al cerrar el mercado de New York, se cotizaba el algodón como sigue:

	Quintal
Julio	16.44
Octubre	16.83
Diciembre	17.08
Enero (1928)	17.14
Marzo (1928)	17.34

LAS CRIATURAS

deberían estar medianamente gordas y criar grasa a medida que la consumen. Las criaturas delgadas, aun cuando lleguen a la edad de 18 o 20 años, corren peligro de contraer la tuberculosis u otra enfermedad agotante. Es una cosa espantosa cuando reflexionamos sobre el número de criaturas de ambos sexos que mueren por mala asimilación de sus alimentos. El alimento, aunque se tome en abundancia, no los nutre, no cría grasa ni imparte fuerzas. Para evitar este mal, para salvar las criaturas que las madres acarician, y los simpáticos muchachos y muchachas que principian a mirar al mundo con ojos llenos de esperanza y ambición, debe siempre emplearse la **PREPARACION de WAMPOLE.** Su éxito es cosa decidida y resuelta. Miles de personas le deben su vida y salud. Es tan sabrosa como la miel y contiene una solución de un extracto que se obtiene de Hígados Puros de Bacalao, combinados con Jarabe de Hipofosfitos Compuesto y Extracto Flúido de Cerezo Silvestre. Para la reposición de niños pálidos, raquíticos y demacrados, especialmente los que sufren de Anemia, Escrófula, Raquitismo y Enfermedades de los Huesos y la Sangre, nada hay tan bueno como nuestra preparación. El Dr. J. Le-Roy y Cassa, Secretario General de la Academia de Ciencias Médicas, de la Habana, dice: "El sabor agradable de la Preparación de Wampole la hace una medicina de inestimable valor en las enfermedades de la infancia." Eficaz desde la primera dosis. La original y genuina Preparación de Wampole, es hecha solamente por Henry K. Wampole & Cía., Inc., de Filadelfia, E. U. de A., y lleva la firma de la casa y marca de fábrica. Cualquier otra preparación análoga, no importa por quien esté hecha, es una imitación de dudoso valor. De venta en todas las Boticas y Droguerías.

GRATIS!
GRANDES SECRETOS

Desea Ud, Más Dinero?

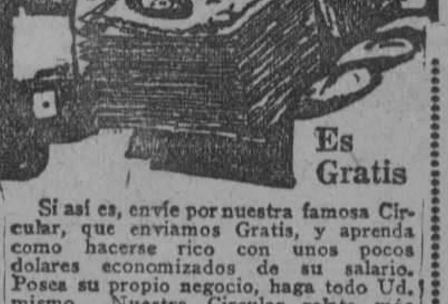

Es Gratis

Si así es, envíe por nuestra famosa Circular, que enviamos Gratis, y aprenda como hacerse rico con unos pocos dolares economizados de su salario. Posea su propio negocio, haga todo Ud. mismo. Nuestra Circular relata más de cinco mil maneras de hacerse rico y enseña muchas cosas que pueden hacerse en la casa; asuntos científicos, mecánicos, misterios, etc. Miles de gentes trabajadoras se hacen ricas con este método. Escribanos solicitando nuestra Circular, hágalo ahora mismo, es completamente Gratis. Solicite esta Circular que puede traerle la independencia y la fortuna en un próximo futuro. Quién lo sabe?

Union Mail Order Co.
4111 Nelson St.
Chicago, Ill.

M.E.C.D. 2016

POLITICA Y POLITICOS

"Hay que dar al País un Período de Reposo" dice el Dr. Guás, al Referirse a la Prórroga

EL PRESIDENTE DE LA CAMARA FIJA EXACTAMENTE SU POSICION EN EL PROBLEMA POLITICO

Relación Exacta de los Recursos Electorales aún Pendientes de Resolución en la Habana.- El Doctor Darío Castillo Augura un Nuevo Triunfo en el Caso Villena, ante el Tribunal Supremo.-Otras Noticias de Interés Político

La posición política del Presidente de la Cámara puede fijarse exactamente por sus notables declaraciones hechas al público ayer. El doctor Rafael Guas Inclán afirma categóricamente:

"Con los puntos fundamentales de la reforma constitucional estaba y estoy de acuerdo. La denominada Prórroga d ePoderes chocaba en cambio con mis resabios jurídicos y rozaba principios de mi ideología. Hubiese preferido, pues, conquistar de nuevo mi acta de representante en la encrucijada de las luchas políticas, porque no debía temerle al voto popular un hombre que consagra a la política militante sus energías y sus entusiasmos. Había, pues, entre la Prórroga de Poderes y mis convicciones discrepancia de principios abstractos.

No se escapaba, por otra parte, a mi mirada escrutadora la conveniencia de darle al país un período de reposo, exento del partidarismo enconado de las luchas electorales y propicio a fijar las normas o lineamientos generales de una nacionalidad y de un Gobierno constructivos, honestos y juiciosos. La Prórroga de Poderes, con prohibición de la reelección, contribuía al logro de ese bienestar.

Había, pues, en mí la lucha entre el hombre de biblioteca y el pragmatista, entre el abogado y el político. En este combate introspectivo, mi juventud me inclinaba a pronunciarme contra la Prórroga, y en las labores preparatorias de la Ley, mi voz y mi consejo se produjeron en ese sentido, aun a sabiendas de que la Prórroga de Poderes al permitir la permanencia en el Poder del general Machado, aseguraba para Cuba un régimen de honradez y de decencia.

Mas, al plantearse el problema en la Cámara de Representantes consulté el parecer de los legisladores de todos los partidos, entre los cuales hay abogados de talla, políticos de altos vuelos, estadistas experimentados. Vi una mayoría robusta en pro de la Prórroga, vi unidos todos los partidos políticos en defensa de la Ley y mi voto se sumó a esa mayoría.

Cuando se pertenece a un organismo, hay que aceptar el fallo de los más, y si por otra parte, se es presidente de la entidad que toma el acuerdo, incalificable cobardía fuera no compartir las responsabilidades, las censuras y los ataques.

No es cierto, pues, que estuviese ausente de la sesión en que se votó la Ley de Reforma Constitucional. Por el contrario, en ella estuve y con mi voto, auque no con mi palabra, contribuí a su éxito. Lo digo sin temores, con la conciencia tranquila de que al bienestar del país, a su consolidación provechosa será a la postre la Ley. En el orden personal sigo pensando que cuadraría mejor a mi manera de ser haber ido a una lucha electoral a buscar el triunfo de mi partido.

Y ahora, cuando de la Prórroga de Poderes tratan los adversarios del Gobierno y del Partido Liberal de hacer caudal político para engendrar nuevos partidos, hasta ahora sin programa y sin causas que determinen su nacimiento; cuando en el ataque a la Ley se nota más el grito de los inconformes y de los vencidos que la voz serena de los amantes del bienestar colectivo pecaría de pusilánime y de timorato, si no viniese como vergo a decir en alta voz que si no fuí un prorroguista entusiasta, sino más bien un romántico adversario de la medida, comparto hoy con mis compañeros de la Cámara de Representantes toda la responsabilidad histórica y política que de la Ley pudiera emanar.

LOS RECURSOS ELECTORALES AUN EN LA MUNICIPALIDAD DE LA HABANA

JUZGADO DEL NORTE
Secretaría a cargo del Sr. Gárate.

Recurso presentado por José Leal Morejón, vecino de Soledad No. 46 bajos, rectificación de los escrutinios primarios a cargos de Concejales en el Colegio Casa Blanca No. 2, en el Partido Popular, y que los votos que se le dejaron como candidato a Concejal, se lo anoten.

Recurso presentado por el doctor Guillermo Tapia, vecino de Malecón No. 39, altos, contra Juan Firpo y Cuyás, rectificación de votos en el colegio No. 1 del barrio del Príncipe.

Recurso presentado por Cirilo González Acosta, vecino de Colón No. 25, contra Guillermo Tapia, rectificación del escrutinio en el barrio de Peñalver, colegio No. 1.

Recurso presentado por Cirilo González Acosta, vecino de Colón No. 25, contra Guillermo Tapia, rectificación de los votos en el colegio No. 1 del barrio de Punta.

SECRETARIA DEL SUR
Secretaría Sr. Pérez

Recurso presentado por el doctor Guillermo Tapia, vecino de Malecón 39, altos, contra Juan Firpo Cuyás rectificación de votos en los colegios Ceiba Cerro No. 1 y A. Naranjo 2.

JUZGADO DEL CENTRO
Secretaría La Fuente.

Recurso presentado por el señor Cirilo González Acosta, vecino de Colón 25, contra el candidato señor Guillermo Tapia, rectificación de votos en el colegio No. 3 del barrio de Peñalver.

Recurso presentado por el doctor Guillermo Tapia, contra todos los concejales del Partido Democrático pidiendo rectificación de votos en el colegio de Chávez 1.

Recurso presentado por Cirilo González Acosta, vecino de Colón No. 25, a fin de que se determine cual es el verdadero estado de las elecciones para cargo de concejales por el partido democrático en el colegio No. 3 de Atarés.

SECRETARIA GARATE

Recurso presentado por Cirilo González Acosta, vecino de Colón No. 25, a fin de que se determine cual es el verdadero resultado de las elecciones para cargo de concejales por el Partido Democrático en el coleio No. 4 del Barrio Punta.

Recurso establecido por Guillermo Tapia, vecino de Malecón No. 39 altos, contra los escrutinios realizados para cargos municipales en los colegios electorales en los barrios Arroyo Apolo 3, Sto. Cristo 1, único de San Felipe, Vives 3, Peñalver 3 y Punta 2.

JUZGADO DEL ESTE
Secretaría De Miguel

Recurso presentado por José Leal Morejón, vecino de Soledad 46, para que se declaren nula las elecciones verificadas en los colegios San Lázaro 5, Calvario 2, y Pilar 4.

Cirilo González Acosta, vecino de Colón No. 25, pide cual fué el resultado de las elecciones en el Colegio No. 1 de Santa Teresa, en cuanto a los cargos a concejales de los señores Guillermo F. Tapia y Juan Firpo Cuyás, candidato por el Partido Democrático.

Recurso presentado por José Guillen Guerra, vecino de la calle Manuel Pruna No. 114, pide rectificación del escrutinio primario que fueron practicados en los colegios electorales Cháve 4, San Leopoldo 1 y Vives 3.

JUZGADO DE PRIMERA INSTANCIA ALMENDARES
Secretaría Jiménez

Recurso presentado por el señor Ricardo Dávila y Coto, procurador público, vecino de Concordia No. 200 esquina Infanta, pide rectificación de boletas por creerse que se le han puesto votos de más en el colegio dos del barrio de Santa Teresa, a los candidatos señores: Juan Vicente Meireles Santiago, Fco. Veiga y Eligio Madan.

JUZGADO DE PRIMERA INSTANCIA DEL SUR
Secretaría Rauchmana

Recurso establecido por **Miguel Fontela y Colominas,** vecino de Estrella No. 54, contra la relación General Provincial de boletas votadas para los cargos municipales de concejales en este Municipio en lo referente al Partido Democrático, correspondiente a los Colegios 1 de Jesús del Monte, 1 de Santo Cristo, 1-2-3-4-6-7 y 8 de Arroyo Apool, 1 y 2 de Arroyo Naranjo, 1-2-3-4 de Atarés, 1 y 2 de Casa Blanca, 1-2-3 y 4 de Cayo Hueso, 1-2-3 y 4 de Chávez, 2-3-4 y 5 de Jesús del Monte, 1-2-3 y 4 de Luyanó, 1 y 2 de Marte, 3 y 4 de Medina, 1-2-3 y 4 de Monserrate, 1-2-3 y 4 de Pelaver, 1-2-3 y 4 del Pilar, 1 y 2 del Príncipe, 1, 2 y 3 de Pueblo Nuevo, 1-2-3 y 4 de Punta, 1-2-3 y 4 de San Isidro, 1-2-3 de San Juan de Dios, 1-2-3 y 4 de San Lázaro, 1-2-3 y 4 de San Leopoldo, 1 y 2 de Santo Angel, 2 de Santo Cristo, 1 de Templete, 5 del Vedado, 1-2-3 de Vives, 4 de Vives y 1 de Santa Teresa.

Recurso establecido por **Cirilo González Acosta,** vecino de Colón No. 25, solicitando se declare el verdadero resultado de las elecciones en cuanto a los cargo sde concejales, refiriéndose a la votación obtenida por los candidatos del Partido Democrático, señores Guillermo Tapia y Juan Firpo Cuyás en el Colegio Nó. 2 del barrio de San Leopoldo.

Recurso establecido por **Manuel Bucho y Herrera,** vecino de Zanja No. 67, solicitando sean rebajado del total general el número de votos anotados de más a los candidatos a Concejales, **Enrique Alfonso y Alvaréz, y Celedonio García Echaval,** en los colegios 1 y 3 de Arroyo Apolo 1 y 3 de Arroyo Naranjo, 1 del Calvario, 1 de Jesús del Monte, 2 de Luyanó 3 y 4 del Príncipe, 5 de Pueblo Nuevo, y 3 de Vives.

Recurso establecido por **Guillermo Tapia y Fluriach,** vecino de Malecón No. 39 (altos) solicitando le sean restado al candidato a Concejal por el Partido Democrático, **Juan Firpo Coyás** los votos que se les han consignado sin haberlo obtenido y al mismo tiempo se le aumente al promovente los que por error se le han dejado de consignar en el Colegio número 1 del barrio del Templete.

JUZGADO DEL OESTE
Secretaría Quintana

Recurso presentado por **Cirilo González y Acosta,** vecino de Colón No. 25, desea que se aclare el verdadero resultado de elecciones, en el Colegio No. 5 del Príncipe, en cuanto a los candidatos a Concejal, Guillermo Tapia y Juan Firpo Cuyás, del Partido Democrático.

Recurso presentado por **Cirilo González Acosta,** vecino de Colón No. 25, desea que se aclase el verdadero resultado de los escrutinios del colegio Cayo Hueso 3, en cuanto a los candidatos a Concejal por el Partido Democrático Guillermo Tapia y Juan Firpo Cuyás.

JUZGADO DEL ESTE
Secretaría Rodríguez

Recurso presentado por **Francisco Massana y Pérez,** vecino de la calle de San Lázaro 207, desea el resultado de la votación obtenida por los candidatos señores José Guillen y Ramón Roig, del Partido Repúblicano en el colegio No. 3 de Vives.

Recurso presentado por **Cirilo González Acosta,** vecino de Colón 25, pidiendo la rectificación de los escrutinios a los candidatos a concejales por el Partido Democrático, señores Guillermo Tapia y Juan Firpo Cuyás, en el colegio Guadalupe 1.

Recurso presentado por **Cirilo González Acosta,** vecino de Colón 25, pidiendo la rectificación de los escrutinios en cuanto a los candidatos a Concejales por el Partido Democrático, señores Guillermo Tapia y Juan Firpo Cuyás, en el colegio Guadalupe No. 2.

JUZGADO DE ALMENDARES
Secretaría Esteban H. Bausá

Cirilo González Acosta, soltero, vecino de Colón 25, desea se aclare el verdadero resultado de las elecciones en el Colegio No. 1 del Barrio de Tacón en cuanto a los candidatos Guillermo Tapia y Juan Firpo Cuyás.

Cirilo González Acosta, vecino de Colón 25, desea se aclare el verdadero resultado de las elecciones en el Colegio No. 1 del Barrio de Casa Blanca, en cuanto a los candidatos Guillermo Tapia y Juan Firpo Cuyás.

Se retirarán los recursos electorales en Oriente

Se nos asegura que el representante por la región Oriental, Capitán Luis Estrada, candidato a la reelección por la citada Provincia, cediendo a ruegos del Sr. Presidente de la República, del que es correligionario y amigo, se dirigirá a la mayor brevedad posible a tierras de los Maceos con el fin de retirar los recursos electorales que tiene presentados en unión de los también ex-representantes y candidatos, señor Bartolomé Sagaró y Américo Portuondo, con lo que se solucionará de una vez el problema electoral allí pendiente.

Asociación Nacional de abogados mendietistas

En el preámbulo del Reglamento en que se encuentran los fines y objetos de la constitución de esa nueva entidad política, se hace constar lo siguiente:

"La Asociación Nacional de Abogados Mendietistas" es una agrupación cívica de profesionales que tiene por objeto el de respaldar la obra patriótica y de verdadera regeneración política de restituir al pueblo cubano sus derechos constitucionales enervados y usurpados por la Ley de No-reorganización de los partidos de 1922 a 1925, auxiliando a ese efecto al partido "Unión Nacionalista" y a los miembros de la Unión Cívica y al coronel Carlos Mendieta, jefe supremo de la cruzada."

"La Asociación defenderá la candidatura del coronel Mendieta, que es el caudillo que llenando con su popularidad de hombre honrado y sencillo todos los rincones de la República encarna la genuina aspiración de libertad, justicia, paz y amor de todo el pueblo de Cuba."

"Esta Asociación en todas las capitales de provincias y en aquellas poblaciones donde residan cuidarán de festejar o solemnizar todas aquellas fiestas memorables de la historia de Cuba, principalmente el 28 de enero, en que nació Martí; 24 de Febrero; 19 de Mayo; 7 de Diciembre, etc., organizando para ello veladas en los teatros o mitines patrióticos en las plazas públicas, aprovechando estos actos para propagar el mayor respeto y veneración de la juventud cubana hacia los Veteranos de la Independencia que aun viven y que son la única representación del heroísmo cubano."

"Esta Asociación declara ser su programa de campaña y de gobierno, no para el caso de triunfo del Partido Revolucionario cubano, de cuya obra republicana estimamos continuador al Partido Unión Nacionalista; el de la Asociación de Veteranos y Patriotas. Mantener la necesidad imperiosa e ineludible bajo pretexto alguno de verificar en el año de 1928 la reorganización de los partidos políticos para renovar los comités de barrio y asambleas respectivas."

"Defender a las clases trabajadoras y humildes que se agitan en demanda de mejoras imprescindibles, el que se refiere a mujeres que laboran en los talleres de costura o como costureras en sus casas, en los despalillos y en otras actividades que son generalmente pésimamente retribuídas y peor tratadas por los principales o dueños."

Partido Popular Cubano

Asociación de Presidentes y Secretarios

A los compañeros de los colegios donde habrán de celebrarse elecciones complementarias: Se cita por este medio a los Presidentes y Secretarios de los Comités oficiales del Partido Popular Cubano de los barrios de Puentes Grandes, San Juan de Dios, Medina, San Leopoldo, Casa Blanca, Luyanó, Atarés, Pueblo Nuevo y Ceiba, al doctor Carmelo Urquiaga, presidente provincial del Partido, y a los concejales electos, para un cambio de impresiones que habrá de celebrarse el lunes 30 de los corrientes, a las nueve de la noche, en nuestro local social, Neptuno 17 altos.

Se suplica a todos la más puntual asistencia, por tratarse de asuntos de gran importancia para el Partido.—**Camaño de Cárdenas,** presidente; **Lázaro Vicente y Agustín Alvarez,** secretarios.

Los candidatos de los marianistas de Obras Públicas

En reciente reunión celebrada por los empleados de la Secretaría de Obras Públicas adictos al Alcalde de la Habana doctor Miguel Mariano Gómez, se tomó el acuerdo de defender a los siguientes candidatos afectados por los comicios especiales que habrán de celebrarse en esta municipalidad:

Para concejales: Por el Partido Liberal: Celedonio García, Enrique Alfonso y Ramón Wiltz.

Conservadores: Ramón Ochoa, Juan Borrell y Wifredo H. Brito.

Populares: Carlos Manuel Vázquez, Juan Antonio Vistuer, Miguel Lloret y José Navarrete.

Republicanos: Ricardo Cabanas y Carlos Manuel Quintana.

Reformistas: Secundino López y Alfredo Marill.

Demócratas: René Acevedo, Guillermo Tapia y Juan Firpo Cuyás.

El gobernador Villena en la Habana

Encuéntrase de nuevo en esta capital el Gobernador tachado por la Audiencia de Camagüey, José A. Villena, quien esta vez ha venido a personarse ante el Tribunal Supremo de Justicia en el recurso de tacha establecido contra él y el que se verá de un momento a otro en tan alto Tribunal.

El doctor Darío Castillo

También ha llegado a la Habana el doctor Darío Castillo, quien representó al doctor Justo Lamar Roura, jefe conservador de Camagüey y candidato al gobierno de la provincia ante la Audiencia de aquella región, habiendo obtenido ruidoso triunfo al lograr fuera tachado por la misma el candidato adversario, que resultara electo, señor Villena.

El doctor Castillo, que ha venido a personarse ante el Tribunal Supremo en el recurso de apelación que ha sido presentado contra dicho fallo, aseguraba anoche ante un grupo de comprovincianos reunidos en el "Anón del Prado", que confiaba en el más alto Tribunal de Justicia, asegurando que el Gobernador de Camagüey lo sería el doctor Justo Lamar Roura, y no otro.

Reunión del Ejecutivo Liberal de Camagüey

El próximo martes, día 31 de los corrientes se reunirá el Comité del Ejecutivo Liberal Provincial de Camagüey, convocado por su Presidente Comandante Enrique Recio, para tratar sobre el recurso de tacha que prosperará ante la Audiencia Provincial contra el Gobernador electo por el citado Partido, señor José Antonio Villena, cuya Vista de apelación se celebrará en breve ante el Tribunal Supremo de Justicia.

Nuestro corresponsal político en Camagüey, augura que en esa junta, entre otros acuerdos, habrá de tomarse el de la celebración de una gran manifestación y meeting de protesta contra el fallo de tacha al Gobernador Camagüeyano.

Vanguardia Marianista de Jesús del Monte

En pasada noche, se reunió este organismo, en su local social de Santa Emilia, a fin de cambiar impresiones sobre los trabajos de propaganda que se vienen realizando, en favor de la candidatura del señor Félix Ayón y Suárez, en los distintos barrios donde deberán celebrarse elecciones complementarias. Y altamente satisfechos, por la labor tan fecunda que se ha llevado a cabo en tan corto tiempo, y a propuesta del Director Político señor Carlos Castillo Garrido, se acordó lo siguiente:

Primero: que se continúen los trabajos en la misma forma que se vienen realizando hasta hoy, toda vez que el éxito no puede ser más lisonjero.

Segundo: que no se atienda la petición ni ruego de apoyo, de ningún otro candidato para concejal, que no sea de los señalados por nuestro superior organismo.

Tercero: que se proceda a la confección de tres mil cartulinas, que se distribuirán entre nuestros correligionarios y amigos, donde se destacará la actuación política de Félix Ayón, y su valiosísimo concurso en estas elecciones, en favor de la candidatura del doctor Miguel Mariano Gómez, para Alcalde de la Habana, que culminó con el triunfo más ruidoso que pudo desearse.

Cuarto: que de acuerdo con lo señalado en la moción anterior, todos los gastos que ocasionen estos trabajos, así como el material de propaganda que se adquiera, se sufrague del peculio particular de cada uno de los componentes de la Vanguardia.

Los profesionales amigos de Ayón

Nos ha sido remitida para su publicación la siguiente carta:

Sr. Doctor Alberto Blanco.

Presidente de los Profesionales amigos de Félix Ayón.

Distinguido señor:

Hemos visto con gran complacencia la simpática y altruista labor que están efectuando los profesionales de la Habana, en pro de Félix Ayón, un hombre del pueblo, un humilde pero valioso ciudadano que si no ostenta el título de profesional tiene el más preciado galardón, el de haberse hecho admirar y querer por ustedes que tan valientemente lo defienden como justo premio a su patriotismo, a su honradez, valor cívico y democracia.

Los que suscribimos, hombres que militamos en distintos partidos, lo felicitamos cordialmente, deseando de todo corazón que el éxito más lisonjero corone tan noble y altruista empeño.

De ustedes muy atentamente, Pedro Sandoval, Felipe Allende, Ramón Hernández, Manuel Martín, Angel Linares, Antonio Jordán, Agustín Revuelta, Emilio Bencomo, Lucas Martín, Francisco M. Morales, Antonio M. del Castillo, Eduvino Arias, Félix Martín Morales, José Durán, Jaime Simeón, Francisco Duani, Daniel Zapatero, Pedro J. del Pozo y Armando Durán.

Por la candidatura a senador de Sánchez Aballí

En la región oriental ha sido proclamada la candidatura a Senador del Doctor Rafael Sánchez Aballí, actual Secretario de Comunicaciones.

Elementos de todos los partidos políticos vienen laborando en favor de esa candidatura senatorial; refiriéndose a la misma, damos a continuación algunos párrafos de un manifiesto que ha sido dirigido al cuerpo electoral y el que autorizan un centenar de firmas:

"Harta conocida es su actuación en las esferas gubernamentales.

"Por su hombría de bien fué designado por el General Machado para representar nuestro Gobierno ante la Casa Blanca en Washington, donde su actuación sirvió para estrechar los lazos de amistad con la gran Nación Norteamericana.

"Mas tarde pasó a formar parte del Gabinete del General Machado donde ocupa actualmente la Secretaría de Comunicaciones.

"Por todo lo expuesto es por lo que recomendamos a todos nuestros comprovincianos la candidatura para Senador del Doctor Rafael Sánchez Aballí, en la seguridad de que el Cuerpo Electoral de Oriente sabrá corresponder oportunamente otorgándole sus sufragios, teniendo en cuenta su actuación en pro de los intereses de nuestra siempre olvidada región Oriental."

Triunfará la tendencia marianista

El "informante telefónico" ha vuelto a llamar a nuestra redacción.

Cuantos esfuerzos hiciéramos para descubrir la incógnita han sido vanos.

Haremos caso omiso de cuanto nos está diciendo, le dijimos, si es que no se nos da a conocer. La seriedad del DIARIO no permite que pongamos asunto a esa clase de informes.

—Está bien, hubo de decirnos, interrogando, ¿no se han visto confirmadas todas las informaciones que le diéramos?

Efectivamente, por última vez, teniendo en cuenta el acierto con que nos ha informado hasta ahora, daremos cabida en esta sección a un nuevo informe suyo, y con ello complacemos a candidatos, agentes y electores, tan interesados en esos informes, que para nosotros no han tenido más que la desventaja de ser anónimos y que por ello los suprimiremos a contar desde hoy.

Vengan, pues, los últimos, y el "informante telefónico" habló:

—"Diáfano e imparcial comentarista: el Presidente del grupo que forman los agentes electorales de los barrios en que habrán nuevas elecciones, señor Ponce, y al que quieren hacer víctima algunos "vivos" disfrazados de agentes electorales, por no prestarse a ciertas combinaciones en que ellos se desenvuelven, es consultado a diario por la mayoría de los que se mueven en los 9 barrios, pese a sus gratuitos detractores; pero todos le conocen y saben de su modestia que llegaría a estimar una ofensa grave que lo colocaran en el plano del exhibicionismo. Pero pasemos a otra cosa: la poca seriedad tenida en los últimos comicios por los señores Gustavo Pino y Rafael Jorge Sánchez con algunos agentes electorales, por la confianza excesiva que depositaron en "vivos" que representaban sus intereses políticos, ya que son harto conocidos de todo el cuerpo electoral de este término municipal la decencia y caballerosidad con que visten los dos candidatos mencionados.

Los agentes electorales, asociados se proponen defender de manera decisiva a Freyre de Andrade y no tendrán inteligencia de ninguna clase con el señor Germán López, y para terminar por hoy, quiero que sepas, que de las dos tendencias, que pronto irán a la lucha, triunfará de manera franca y decisiva, la que patrocina el Mayor de la ciudad.

Renuncia al mendietismo

Pedro Infante Díaz, vecino de Belascoaín, número 7 1-2, nos pide hagamos público que abandona las filas del Partido Unión Nacionalista por no estar de acuerdo con el alto mando del mismo.

Infante Díaz, dice que se ha dado cuenta ahora que no puede estar frente al Partido del Gobierno.

El Comité Ejecutivo Conservador de San José de las Lajas

El señor Miguel Ocejo, presidente de los conservadores de San José de las Lajas y candidato a consejero provincial, ha citado para hoy, domingo, a las dos de la tarde, a todos los miembros del Comité Ejecutivo, a fin de proceder a la designación de los miembros políticos para los cuatro colegios de ese término en los cuales van a celebrarse el 19 del mes próximo comicios especiales.

CABLEGRAMAS DE LA REDACCION DEL "DIARIO DE LA MARINA" EN NEW YORK

Nueva York, mayo 28. — (Por Miguel de Zárraga, desde nuestra Redacción en el Hotel Alamac, Broadway and 71st. Street)

ALTRUISMO DE UN MILLONARIO NIETO DE ESPAÑOLES

Se encuentra en Nueva York, de paso para Europa, el millonario californiano señor Juan E. Camarillo, nacido en Ventura, en las inmediaciones de Los Angeles, residencia de sus antepasados españoles desde hace más de dos siglos.

El señor Camarillo, fundador de todo un pueblo que lleva su propio nombre en aquel rincón de California, hizo allá, entre otras inumerables donaciones, el regalo de una suntuosa iglesia católica dedicada a Santa María Magdalena, un museo histórico de incalculable valor y una gran biblioteca, en la que se destacan los libros españoles.

Ultimamente, ofreció al Obispado de Los Angeles cien acres de terreno donde el señor Camarillo se propone edificar un seminario.

Vino acompañándole el virtuoso sacerdote español Padre Demetrio de la Torre, que hoy salió para la República Argentina, donde también tiene grandes propiedades el señor Camarillo. Este permanecerá algunos días en Nueva York saliendo en la primera semana del entrante junio para Francia y Suiza.

VIAJEROS

En el "Conte Biancamano" salieron esta mañana para Gibraltar la actriz Catalina Bárcena y el dramaturgo Gregorio Martínez Sierra.

Para la Habana embarcaron los señores doctor Silverio Penichet con su esposa, Candelaria Quijano; Mario Méndez con su señora Ofelia Penichet y la señorita Amira Penichet.

LA INAUGURACION DEL "CONGO ROOM" DEL ALAMAC

Para el próximo sábado se anuncia la fiesta de reapertura del popular "Congo Room" del Alamac, para el que han sido contratados varios artistas y con ellos una orquesta que se especializará en tangos y danzones. El gerente del Alamac, señor Antonio Agüero, tan querido por la colonia cubana de Nueva York, ha cooperado con el mayor entusiasmo en los preparativos y organización de la próxima temporada del "Congo", que esperamos y deseamos sea brillantísima.

SUSCRIPTORES

Para sus Anuncios Económicos Llamen a Nuestros Teléfonos

M-3378 Y M-4115

LO MAS NUEVO EN CUADROS

Tamaño: 91x60 ctms. Marco muy fino. Precio: $12.00.

Jardines Ingleses e Italianos en Bellos Colores

Cambie los tapices de algodón, desteñidos, y que se llenan de polvo, por artísticos CUADROS DE JARDINES, que son los que están de moda, "EL ARTE", Galiano 118.

JARDINES los cuadros que alegran y embellecen el hogar. Precios desde $3.50 hasta $35.00. También los vendemos a plazos cómodos. "EL ARTE", Teléfono A-1681.

RESTAURAMOS cuadros antiguos aunque sea grande el deterioro que tengan. Contamos con artista muy hábil en este delicado trabajo y cobramos precios económicos.

$2.50 SEIS RETRATOS artísticos, en nuestro ESTUDIO FOTOGRAFICO. Trabajos de alta calidad, como los mejores del extranjero. "EL ARTE", Teléfono A-1919.

Hacemos Ampliaciones y Retratos al Creyón

4939 2d 29

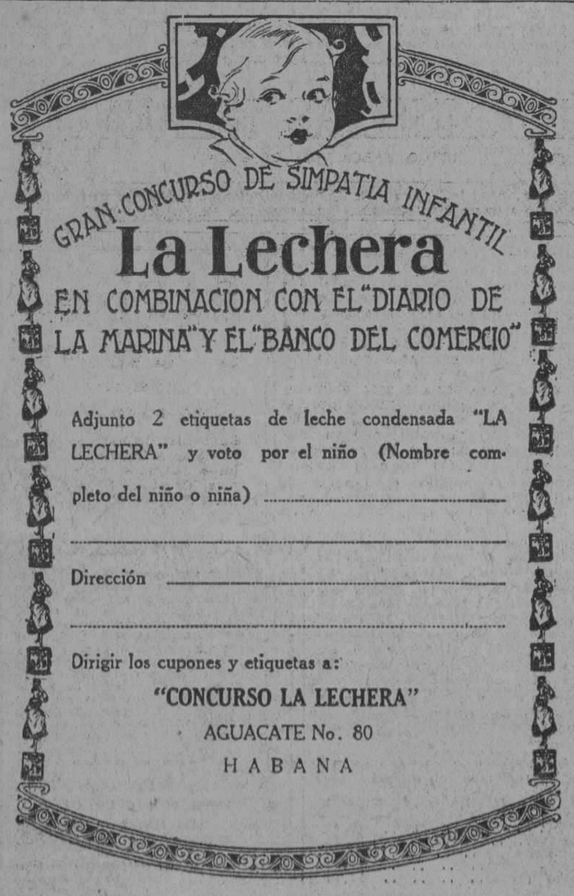

BAÑOS DE MAR "EL PROGRESO"
Temporada de 1927
ABIERTO AL PUBLICO
Grandes Reformas
Baños y 1a. Vedado. Teléfono F-4002.
4839 3d 27

EL CUTIS ES LA BASE DE LA BELLEZA Y EL JABON DE CARABAÑA ES UN TESOSO PARA EL CUTIS

DOS CUCHARADAS DE AGUA DE CARABAÑA POR LAS MAÑANAS LIBRAN DE MUCHAS ENFERMEDADES

mayo 18-22-25- y 29

FARMACIAS DE TURNO

DOMINGO

HABANA

Dirección	Teléfono
Infanta y San Rafael	U-3890
Belascoaín y Virtudes	U-5155
Campanario y Animas	M-8504
Paula, entre Habana y Compostela	A-8426
Belascoaín, 110	A-2771
San Rafael y Escobar	A-9285
Revillagigedo, entre Alcantarilla y Puerta Cerrada	A-8379
Cárdenas y Gloria	A-5501
Crespo y Refugio	M-6688
Monte y Figuras	A-3988
Bernaza y Obispo	A-1235
Máximo Gómez y Matadero	A-3785
Neptuno e Industria	A-7984
Oquendo y Sitios	U-4403
Esperanza 57	M-7734
San Lázaro 129	M-2271
Zanja, entre Marqués González y Oquendo	U-1712
San Lázaro 265	U-4722
Aramburo 23	U-1702
Muralla 15	A-2710
Monte 412	A-3371
Avenida de Italia 129	A-2173
Belascoaín, 117	M-1659
Merced y Picota	M-7701
Luz y Compostela	A-4191
Infanta y Jesús Peregrino	U-1475
Salud 46	A-3130
Infanta 40	A-3057
Hospital y Jovellar	U-3104
Condesa 1	M-4516
Benjumeda y Arbol Seco	U-1784

VEDADO

Calle 12 y 21	F-1672
Calle C, entre 15 y 17	F-1938
Zapata, entre B y C	F-1395
Quinta 40	F-1472

JESUS DEL MONTE Y VIBORA

10 de Octubre 267	I-2195
10 de Octubre 590	I-1179
Calle 15, entre Dolores y Concepción	I-5471
Libertad y Juan Delgado	I-4584
10 de Octubre y Estrada Palma	I-1756
Santa Catalina 61	I-2086
10 de Octubre 114	M-2602
10 de Octubre 367	A-1492

CERRO

Moreno 40	I-1047
Falgueras 15	A-2268
Cerro 815	I-3955
Cerro 891	I-4342
Florencia y San Quintín	I-5785

LUYANO

Calzada de Luyanó 121	I-5426
Santa Felicia 3	I-2340
Calzada de Luyanó 245	X-1219
Luyanó y Fábrica	I-5462

RISCAL ES Y SERA SIEMPRE EL REY DE LOS VINOS DE MESA
Distribuidores: FRANCISCO TAMAMES, S. en C.
OBRAPIA, 63-65. Teléfonos: A-3314, A-8062.
4720 2 alt d-22

M.E.C.D. 2016

SERVICIO TRASATLANTICO, EN AEROPLANOS GIGANTESCOS, PARA MAS DE CIEN PASAJEROS

PRONTO SE REVELARA EL SECRETO DE UN NUEVO METAL DESCUBIERTO, QUE SE USARA PARA ESTOS AEROPLANOS

Los ingenieros de una poderosa empresa alemana trabajan incesantemente desde hace años en este proyecto, el que parece va a ser llevado a la práctica dentro de poco tiempo

¿PATROCINAN LOS AMERICANOS EL PROYECTO ALEMAN?

Un periódico de Boston habla de los ensayos que se han venido haciendo desde hace dieciseis años a fin de establecer una línea de aeroplanos—no de dirigibles—entre América y Europa

BERLIN, mayo 28. — (Agencia Ducms). — La empresa "Luft-Hansa" informa que sus ingenieros están elaborando los planes para un avión especial destinado al servicio entre Alemania y los Estados Unidos y que probablemente se iniciará su construcción en el curso del verano, y el cual no empleará más de cuarenta y ocho horas en el vuelo.

Añádese que en breve se dará a conocer un nuevo metal sumamente apropiado para la construcción de aviones, que ha sido estudiado en la Escuela de Altos Estudios Técnicos. Se trata de un nuevo aloide de aluminio que presenta notables ventajas sobre el duraluminio que se viene usando hasta ahora. El secreto no se revelará hasta que todas las pruebas queden terminadas para acreditar las aseveraciones de los inventores de la nueva substancia, de la que se dice que indudablemente constituirá un progreso verdaderamente notable en la aviación.

Por otra parte, el doctor Orlovius, miembro del Consejo de Directores de la citada empresa de aviación "Luft-Hansa", ha dado una interesantísima conferencia exponiendo los proyectos que para los años venideros tiene dicha empresa, destacándose en primer lugar el establecimiento de servicios aéreos que funcionen día y noche, en invierno y en verano, hasta organizar un sistema de tráfico aéreo mucho más rápido, completo y extenso que el de los ferrocarriles.

Además, los ingenieros de la compañía están ya ocupados en hacer los planos para la construcción de un avión de grandes dimensiones, a base de ideas enteramente nuevas, con el que podrán ofrecerse a los pasajeros las mismas facilidades y comodidades por lo menos de que disfrutan actualmente en los pullmans.

Entre las innovaciones que se implantarán en breve figura la de asignar un mozo a cada avión, quedando encargado de ayudar a los pasajeros a subir y bajar, a arreglar todo lo concerniente a sus equipajes y a servirles de camarero en las travesías.

¿PATROCINAN LOS NORTEAMERICANOS EL PROYECTO ALEMAN?

BOSTON, mayo 28. (AP.).—"The Boston Traveler" publica un artículo anunciando que durante largo tiempo se han venido haciendo preparativos para establecer un servicio trasatlántico aéreo, en el que se emplearían aeroplanos gigantescos con capacidad para cien pasajeros por lo menos. He aquí lo que dice el periódico:

"The Boston Traveler da hoy las primeras noticias acerca de los preparativos, hasta ahora secretos, para establecer un servicio aéreo trasatlántico con aeroplanos para cien pasajeros como minimum. Boston será uno de los primeros puertos de los Estados Unidos en obtener ese servicio.

"Las grandes naves transoceánicas serán más pesadas que los aeroplanos. Los elementos que respaldan la empresa ensayaron y abandonaron la idea de utilizar dirigibles. Hasta ahora se ignora la fecha en que comenzará dicho servicio.

"El plan se encuentra dentro del mayor secreto. A raíz del triunfo del capitán Lindbergh, "The Traveler" ha descubierto los preparativos secretos que se vienen haciendo desde hace dieciseis años y que hasta ahora no eran conocidos por persona alguna ajena al grupo de ingenieros y financieros que intentan llevar a cabo la gigantesca empresa".

"La investigación se hizo desde Boston a Nueva York y Dayton y finalmente en una solitaria montaña de Massachusets".

En ese lugar, continúa "The Traveler", encontró a un hombre cuyo nombre se ha destacado en las primeras páginas de los periódicos norteamericanos durante varios años, pero que repentinamente desapareció de la vida pública y muchos de sus amigos no han vuelto a saber de él desde entonces.

"The Traveler tiene noticias del plan de este gran proyecto aéreo, pero como se nos dieron confidencialmente tales informes, es natural que no faltemos a la confianza en nosotros depositada. Pero puede decirse que el nuevo aeroplano, aunque siguiendo de una manera estricta las reglas dictadas por la ciencia de la aviación, será un aparato que asombrará a los más expertos ingenieros de la aeronáutica. Acerca de su velocidad, es cosa segura que cruzará el océano en mucho menos de 48 horas".

"The Traveler" pone en boca del constructor del aeroplano lo siguiente:

"Nuestros aparatos aéreos tendrán más de tres motores. Contendrán camarotes y literas, así como comedores, salones para fumar y puentes para paseo. Podremos mantener un servicio regular y ofrecer un seguro transporte a los viajeros. Todo lo más que puedo divulgar por ahora es que no seguiremos la ruta del capitán Lindbergh. Volaremos por la vía de las Azores".

AL SALIR PARA BRUSELAS, AYER, EL AVIADOR AMERICANO LINDBERGH DA SU DESPEDIDA AL PUEBLO DE PARIS

Antes de salir de París, Lindbergh recibió un honor sólo concedido a cincuenta hombres desde el año 1821. La Sociedad Geográfica fundada ese año, le concedió su Gran Medalla de oro

BRUSELAS TRIBUTO A LINDBERGH CORDIAL RECIBIMIENTO

En la semana próxima saldrá de los Estados Unidos una expedición aérea con el objeto de explorar el territorio de Terranova en busca del perdido aviador Nungesser

PARIS, mayo 28. AP. El capitán Charles A. Lindbergh voló esta tarde para Bruselas, arrojando desde los aires carteles impresos con esta despedida: "Adiós, París. Has sido bueno conmigo. Adiós".

Pocas personas lograron acceso al hangar donde su aeroplano estuvo encerrado hasta el momento de la partida, que ocurrió poco después del mediodía. Antes de salir de París el capitán Lindbergh recibió un honor, solo concedido a cincuenta hombres desde 1821. La Sociedad Geográfica, fundada ese año, celebró junta general y acordó conceder su Gran Medalla de Oro al aviador norteamericano por su vuelo New York-París.

Por otra parte, se ha hecho público que el Presidente Coolidge le ha otorgado la Cruz para vuelos distinguidos.

EL HEROE DEL AIRE ES ACLAMADO EN BRUSELAS

BRUSELAS, mayo 28. AP. Un recibimiento entusiasta se ha tributado al capitán Charles Lindbergh, que ha llegado esta tarde en vuelo desde París a Bruselas. Dos horas después de haber traído el "Espíritu de San Luis", a suelo belga, el Rey Alberto le recibió en el palacio real, colocando en su solapa la insigna de Caballero de la Orden de Leopoldo.

Poco después fué condecorado con la ambicionada medalla de oro del Real Aero Club, honor solo concedido a otros cinco aviadores, todos belgas que son Willy Coppens, teniente Thierry, Maurice Medaets, Jean Olieslager, y Ernest de Muyter. Los belgas dicen que Lindbergh "ha llegado a ser el sexto miembro de esta familia, y por tanto una especie de hijo adoptivo belga".

El aviador norteamericano fué escoltado durante todo el viaje desde París por una flotilla de aeroplanos franceses y recibido en la frontera por dos escuadrillas de aeroplanos militares belgas.

Lindbergh aterrizó por el centro del vasto círculo que formaban los aeroplanos de la escolta, posándose sobre la tierra como hubiera podido hacerlo un pájaro. Millares y millares de belgas seguían con interés las evoluciones de su plateado aeroplano sobre la ciudad y fué aplaudido por un enorme público cuando descendió. James C. Dunn, encargado de negocios de los Estados Unidos, y Henry Japar, primer ministro belga, acudieron al aerodromo a recibirle. Dos horas después no solamente era recibido por el Rey y la real familia, sino que había estrechado la mano de la mayor parte de los miembros del gabinete y de varios embajadores.

A su paso por las calles de Bruselas, el público le aclamaba cordialmente. Visitó la Tumba del Soldado Desconocido y el monumento al aviador belga muerto en combate, depositando coronas en ambos lugares.

Esta tarde el aviador pronunció su primer discurso desde un balcón.

"Hace una semana en este preciso momento—dijo—estaba sobre el Atlántico. Había dos deseos en mi mente: primero, llegar a Le Bourget, y segundo, visitar a Bruselas. Aterricé en Le Bourget y ahora estoy en Bruselas. Mis dos deseos se han cumplido. Desgraciadamente, no puedo permanecer mucho tiempo con vosotros, pero jamás olvidaré a Bélgica y Francia, y algún día regresaré a este país".

LINDBEGRH HA ESTABLECIDO EL RECORD DE VUELO A DISTANCIA

WASHINGTON, mayo 28. UP. El Geological Survey, encargado de hacer los cálculos oficiales para la Asociación Nacional de Aeronáutica, ha acreditado a Lindbergh, en su record de aviador, un vuelo de 3.610 millas, equivalentes a 5.809'7 kilómetros, desde Nueva York a París, sin escalas.

Sobre esa base, lindbergh ha roto la marca para vuelo a distancia sin escalas establecida en octubre por los aviadores franceses Rignot y Costes, en el vuelo de París a Persia, recorriendo 3.313 millas, o 5.396 kilómetros.

La Asociación se propone certificar el cálculo de la Geological Survey a la Federación Internacional de Aeronáutica, con la recomendación de que se reconozca como nuevo record.

ESTA DECIDIDA LA EXPEDICION AEREA QUE BUSCARA A NUNGESSER

NUEVA YORK, mayo 28. AP. En la semana próxima, el miércoles o el jueves, saldrá una expedición aérea para explorar el territorio de Terranova en busca del capitán Nungesser y del comandante Coli, aviadores franceses desaparecidos, según anunció hoy el comandante F. S. Cotton, ex-piloto del servicio aéreo de correspondencia de Terranova. El propio comandante Cotton piloteará el aparato que hará la búsqueda.

Frank Tichenor, fideicomisario del fondo para la expedición, dijo que ha quedado suscrito todo el dinero necesario para esa empresa y las compañías petroleras habían contribuído, distribuyendo gasolina en diferentes puntos convenientes de la ruta.

con la esperanza de llegar a la Tierra de Grant o a la Groenlandia, la primera volando hacia el Polo Austral, y la última volando hacia el Este.

Su aeroplano, el Detroit News II, no pudo remontar el vuelo en la primera tentativa, por estar muy cargado, pero a la segunda intentona se desprendió de los hielos y salió hacia la cordillera de Brooks. En Punta Barrow los aviadores tienen una cantidad de materiales y combustible, para seguir la jornada.

Desde Barrow a Groenlandia hay más de mil seiscientas millas, y Wilkins y Graham se ven ante la posibilidad de tener que pasar el verano en los hielos, haciendo el resto del camino a pie en el caso de que su aparato tenga que descender sobre éstos.

El vuelo de Wilkins a Groenlandia tiene dos objetos. Uno es comprobar, al fin, si existe o no el fabuloso Continente Artico; y el otro reunir datos científicos y meteorológicos que puedan servir de ayuda para la futura aviación ártica.

Desde Punta Barrow, Wilkins tiene que avanzar, sin cartas ni conocimientos previos, a través del campo polar, por rutas que nunca antes recorrió el hombre, aunque los patos y otras aves migratorias de estas regiones vuelan todos los años en esa dirección, por la primavera, partiendo de Punta Barrow.

Hace varias semanas que comenzó ese éxodo ornitológico y Wilkins quiere seguir a las aves para solucionar el enigma de su destino final. Debido a las nieblas y otras circunstancias, Wilkins tuvo que demorar su partida.

El camino que el intrépido explorador ha de seguir, desde Barrow, es intermedio entre los recorridos por anteriores expediciones, con trineos, y el que siguió el dirigible Norge, de la expedición Amundsen, para ir de Spirsbergen a Alaska.

UNA CARRETERA DE 2,000 KILOMETROS DE EXTENSION

CARACAS, mayo 28. (UP).—El Gobierno y el pueblo están muy interesados en los progresos de la construcción de la carretera que se construye desde Bogotá a Cúcuta, para enlazar con la trasandina, formando una gran vía de dos mil kilómetros de extensión, que habrá sin duda de contribuir a intensificar el turismo.

MARCHO DE MANILA EL GOBERNADOR GRAL WOOD

WASHINGTON, mayo 28. (U. P.) El Secretario de la Guerra ha recibido un cablegrama del mayor general Leonardo Wood, gobernador general de Filipinas, anunciándole haber embarcado hoy en el puerto de Manila, a bordo del "Presidente Madison", en compañía de su esposa.

WILKINS VUELA EN BUSCA DE LAS TIERRAS ARTICAS

La nueva expedición tiene por objeto descubrir si existe el famoso continente

FAIRBANKS, Alaska, mayo 28. (A.P.)—Hoy comenzó una nueva expedición ártica, al salir de nuevo el capitán George H. Wilkins, explorador australiano, y Alger Graham, aviador de Detroit, en aeroplano hacia Punta Barrow, la punta más septentrional del Continente americano.

Los dos expedicionarios se lanzarán por encima de la región ártica inexplorada al Norte de América,

EL MISSISSIPPI HA PRODUCIDO YA 600.000 VICTIMAS

El gobierno americano pide a la nación otros dos millones y medio a los banqueros

NUEVA ORLEANS, mayo 28. (A.P.)—El ministro de Comercio, Mr. Hoover, invitó esta noche al Norte para que acuda en auxilio del Sur en la tremenda tarea de dar a las 600,000 víctimas de las grandes inundaciones causadas por los desbordamientos del río Mississippi los medios de comenzar una nueva vida.

La apelación del Secretario de Comercio, que ha venido dirigiendo la distribución de socorros a los damnificados, ha sido trasmitida por medio de cuarenta estaciones de radio. El Secretario Hoover pide a la nación que contribuya con $2.000.000 más para la Cruz Roja y a los banqueros e industriales del Norte que suscriban $1.500.000 para financiar las agencias que suministrarán los fondos para la reconstrucción de los refugiados de los tres Estados que resultaron más castigados por las inundaciones.

Mr. Hoover hizo una revista general de los destrozos causados por las inundaciones y relató cómo las agencias de auxilios—las mayores en la historia de la nación—se organizaron en el Sur. También dió cuenta de la enorme tarea que tienen ante sí Arkansas, Louisiana y Mississippi, después que las aguas vuelvan a su cauce. Seiscientas mil de las setecientas mil personas que han quedado sin hogar, carecen de los más indispensable para la vida, a juicio de Mr. Hoover.

La reconstrucción "debe ser tarea de un Norte generoso hacia un resuelto y valiente Sur", dijo, "y nosotros los del Norte tenemos el derecho y el deber de restañar sus heridas."

"Los norteamericanos de posición en el Sur, que han sufrido con las inundaciones, han pedido préstamos y no otra ayuda en muchos casos", declaró Mr. Hoover.

El método de rehabilitación consiste, según expresó, en dar al pueblo simientes, vestidos, alimentos, alojamiento, efectos para la casa y un mínimum de animales y aperos de labranza, a fin de que puedan restaurar la producción, "y si nosotros reforzamos las agencias de crédito podrán llevarlo a cabo", dijo.

UN RIFLE EN MANOS DE CADA SOLDADO ROJO Y UN BONO DEL ESTADO EN MANO DE CADA OBRERO, ES EL LEMA SOVIET

Ante la crisis que representa para Rusia la ruptura de relaciones con Inglaterra, dice el Comisionado de Hacienda que se impone la movilización de los recursos naturales

LAS POTENCIAS ENVIARAN 25,000 SOLDADOS A PEKIN

MOSCOU, Rusia, mayo 28. (AP.)—"Un rifle en las manos de cada soldado rojo, y un bono del Estado en poder de cada obrero ruso", tal es el nuevo lema de defensa de la Unión de los Soviets, adoptado ante la crisis que representa la ruptura con Inglaterra.

"La movilización de los recursos interiores de Rusia es ahora la defensa más importante", dijo hoy Nicholas Brukhanoff, comisario de Hacienda, publicando al mismo tiempo un cálculo financiero de los recursos de la nación, lo cual tiene mucho interés, ya que el país se encuentra cortado en estos momentos del apoyo que antes le brindaban los Bancos ingleses.

Brukhanoff declara que cada ciudadano consciente debe darse cuenta de que su interés personal está unido al de la Unión Soviética, y acudir en ayuda de la nación con sus elementos individuales. El comisario apela particularmente a todos los que tienen ahorros, para que los depositen en las arcas nacionales.

"Ese dinero oculto, que no beneficia ni a sus dueños ni al Estado—dice—debe ser entregado a los Bancos Oficiales para constituir el reducto financiero de Rusia, asegurando el progreso económico de los Soviets. La Unión no puede permitir que ni una parte de esos medios quede sin empleo, porque todo tiene que ser movilizado y puesto al servicio de la defensa del país".

William Peters, encargado de negocios de Inglaterra, ha pedido a las autoridades rusas que eviten su partida, así como la de [illegible] los miembros de su Embajada. [illegible] está listo para salir de Moscú lo más pronto posible.

INGLATERRA PIDE A NORUEGA QUE LE REPRESENTE EN RUSIA

OSLO, Noruega, mayo 28. (AP.)—El "Aftenposten" tiene entendido que la Gran Bretaña ha solicitado de Noruega que represente los intereses británicos en Rusia, como consecuencia de la ruptura de relaciones anglo-soviéticas, aunque sobre el asunto no ha adoptado acuerdo alguno definitivo el Gobierno de esta capital.

LAS OFICINAS DEL SOVIET EN LONDRES NECESITAN TODO UN BARCO PARA SUS EQUIPAJES

LONDRES, mayo 28, (AP). — A principios de la semana entrante se entregará en la Embajada Soviética en Londres la que probablemente será última comunicación oficial inglesa a la misión comunista en esta capital. Contendrá los nombres de los rusos que podrán permanecer en Londres.

Mientras, continúan los preparativos de evacuación tanto en la Chesham House, donde está la Embajada de Rusia, como en la Soviet House, habiéndose fijado en las puertas de la primera un cartel que anuncia el cierre del Consulado Soviético. El trabajo de empaquetar todo lo que hay que llevarse es tan grande, que ha habido que suspender hasta el martes la partida del vapor "Youshar", de bandera soviética que transportará todo el material de los diplomáticos comunistas y de sus auxiliares. Los funcionarios aduaneros británicos registran cuidadosamente cuantos bultos y baules son facturados hacia el barco.

En una comunicación dada a los periódicos, el jefe de la Arcos Limited, Khinchuk, ha manifestado que todos los convenios y arreglos comerciales entre el Gobierno Soviet y la Arcos han concluído, por lo cual esta organización tiene que clausurarse, en vista de la política de las autoridades inglesas que la deja sin bases para seguir las operaciones de tráfico que forman parte del plan económico de la Unión de los Soviets. Añade la declaración que la labor de organizaciones como la Compañía Exportadora de Granos Anglo-Rusa no puede continuar, por los obstáculos que habrá para ellas en el porvenir inmediato.

Khinchuk manifiesta que lamenta tener que dejar cesantes a sus numerosos empleados con tanta rapidez.

También dice la nota que todos los contratos hechos con firmas británicas se cumplirán literalmente, y que las obligaciones monetarias serán satisfechas igualmente. Para realizar esta labor pendiente quedará en Londres cierto número de empleados.

Khinchuk declara después su firme creencia en que las firmas inglesas que tienen contratos hechos también cumplirán en la forma convenida, y que el Gobierno británico no obstaculizará tal cosa.

CINCO "RUSOS BLANCOS" EJECUTADOS EN KIEFF

KIEFF, Rusia, mayo 28, (AP.) — Cinco rusos fueron ejecutados hoy en esta ciudad ukraniana por habérseles declarado culpables de estar al servicio del espionaje del Estado Mayor de Polonia y de la organización "Rusia Libre", de carácter contra-revolucionario.

Uno de los reos fué capitán en el "ejército blanco" del general Wrangel, y otro fué oficial en las tropas, también anti-comunistas, de Arkangel.

LAS POTENCIAS ENVIAN 25,000 SOLDADOS A PEKIN

LONDRES, mayo 20, (domingo). (AP.) — A consecuencia de otra amenaza rusa sobre la frontera de la Manchuria, las potencias tienen en estudio dos planes. El primero implica la evacuación de Pekín, hacia Tien-Tsin, en el caso de que haya amenazas para las vidas y propiedades de los extranjeros en la capital; y el segundo el envío a Pekín y Tien-Tsin, inmediatamente, de una fuerza de 25,000 soldados. Inglaterra contribuirá con una brigada de infantería completa.

UN PERIODICO SOCIALISTA SUECO INSULTA A BENITO MUSSOLINI

ESTOCOLMO, Mayo 28. (U. P.) La Legación Italiana, en nombre del Gobierno de Italia, ha protestado contra los artículos insertos en el diario socialista "Arbetet", en enero pasado, atacando a Mussolini, "como un loco que debe ser recluído en un manicomio". El Gabinete Sueco, atendiendo la queja, ha tomado el acuerdo de acusar de libelo a dicho periódico, ante los tribunales ordinarios de Justicia.

El caso se verá próximamente en Malmö, y llevará la acusación en nombre de Italia un oficial sueco.

En la redacción del "Arbetet" se reconoce que la ley de prensa prohibe insultar a las naciones extranjeras, pero agrégase que el caso actual no preocupa en gran cosa al periódico.

El ministro de Justicia ha dado instrucciones para que active todo lo posible la solución oficial del asunto.

POLA NEGRI DICE QUE NO SE HA CASADO A TONTAS NI A LOCAS

NUEVA YORK, mayo 28.—Hoy ha regresado a los Estados Unidos Pola Negri, la actriz de la pantalla y ahora princesa deseosa de dar cumplimiento a su contrato cinematográfico para retirarse dentro de dos años y dedicarse por completo a la vida del hogar.

Pola Negri llegó acompañada de su esposo, el príncipe Sergio Mdivani, en el vapor Aquitania, de Europa. Dijo a los periodistas que prefería que se la continuara llamando "Miss Negri" y no princesa.

La pareja se trasladó inmediatamente al hotel Ambassador de donde continuarán pronto viaje a Hollywood. El Príncipe Sergio atenderá a los negocios de su padre en California, mientras su esposa dedica los dos años próximos a cumplir los contratos que tiene firmados. "Después iré a vivir al campo con mi esposo, y me convertiré en una esposa consagrada al hogar y acaso procree una larga familia".

"No me he casado ahora a tontas y a locas, sino que lo he hecho con toda seriedad. El príncipe y yo hemos sido buenos amigos desde la infancia y ahora que estamos casados lo estaremos para siempre".

El joven príncipe asintió con movimientos de cabeza a las declaraciones que hacía su esposa a los periodistas.

La actriz hablaba serenamente, hasta que se mencionó el nombre de Rodolfo Valentino, en que adoptó una pose dramática.

Miss Negri usaba un traje rosa con un sombrero negro y una cadena alrededor del cuello, regalo de su esposo.

EL IMPUESTO SOBRE HERENCIAS DE LA IGLESIA

BUENOS AIRES, mayo 28, (UP). El tribunal civil del juez Pinto dictó hoy un fallo, resolviendo que la Iglesia Católica Romana no está exenta del pago del impuesto sobre herencias.

Tal sentencia se dictó a resultas de un pago por ese concepto, hecho con la protesta del arzobispo de Buenos Aires, beneficiario de un testamento otorgado por el capitán Des Barats.

EN HONDURAS SE HA PERDIDO LA COSECHA DE PLATANOS

TEGUCIGALPA, mayo 28. (UP). Una formidable tempestad en la costa Norte ha destruído el setenta por ciento de las plantaciones de plátanos.

—El Gobierno hondureño ha contratado a un experto agrícola en el cultivo del café.

—El diario Excelsior aplaude ampliamente la iniciativa del canciller Ríos Gallardo para crear la casa del Estudiante Latino-Americano y conceder becas a los cadetes mejicanos en la escuela militar de Chile.

EL PAPA PIO XI CUMPLE 70 AÑOS DE EDAD

ROMA, mayo 28. (A.P.)—El Papa Pío XI ha decidido celebrar un Consistorio secreto el 20 de junio y otro público el 23 del mismo mes, creando dos nuevos cardenales, monseñor Van Roey, Arzobispo de Malinas, Bélgica, y el Arzobispo de Posen, Polonia.

El Papa concedió hoy audiencia privada al Cardenal Dougherty, de Boston.

El martes próximo, día en que el Sumo Pontífice cumple setenta años de edad, lo celebrará con un retiro espiritual.

Pío XI nació en Dessio el 31 de mayo de 1857 y fué elegido Papa a la muerte de Benedicto XV, el 22 de enero de 1922, en Consistorio celebrado el 6 de febrero de dicho año, siendo coronado seis días después.

DOS EXPULSADOS DE HAITI VAN A MEJICO

SANTO DOMINGO, mayo 28. — (UP).—Los hermanos Moravia Morpeau, expulsados de Haití, han recibido la orden de dejar el territorio de la República Dominicana y embarcaron hoy a bordo del vapor alemán Danzig, rumbo a México, donde se les permitirá desembarcar.

LA EXCURSION CIENTIFICA FLOTANTE LLEGA A PANAMA

BALBOA, mayo 28. (UP).—Mañana llegarán a Panamá 430 miembros del Instituto Americano de Homeopatía, que están celebrando su convención anual a bordo del trasatlántico Lapland, de excursión por aguas del Mar Caribe. Visitarán e inspeccionarán los hospitales de Panamá y la Zona del Canal.

Untar y frotarse la cara con la espuma del

Jabón de "LA TOJA"

después de afeitarse, produce una deliciosa sensación de bienestar y agrado.

Esteriliza, refresca, tonifica, suaviza y mejora las condiciones del cutis.

4881 1d 29

HOTEL ALAMAC

Broadway esquina a calle 71, New York

EL HOTEL PREDILECTO DE LOS CUBANOS Y DE LOS HISPANOS EN GENERAL

Es modernísimo, elegante, económico, a prueba de fuego, y está en el corazón de Nueva York cerca de todas partes.

Su "chic hispano" es insuperable e inconfundible.

Y quién no se deleitó con la magnífica Orquesta del Alamac, intérprete de nuestros clásicos danzones?

Los precios del Alamac, al alcance de todos, son los siguientes:

Cuarto sencillo para 1, $4.50. Para 2 personas: $6. Cuarto doble, para 1 ó 2, $8. Por mes, $150.

TODOS CON BAÑO Y DUCHA

Departamento de sala, un cuarto y baño y ducha, desde $200 al mes.

Hay también departamentos con 3 ó 4 alcobas, además de la sala y con 3 baños, a precios de verano.

Cocina moderna y criolla bajo la experta dirección de un excelente cocinero español.

Intérpretes y sirvientes de habla española.

Atención especial a la clientela hispana.

VA VD. A EUROPA

Diríjase antes a la OPEN ROAD TRAVEL SERVICE, oficinas en el Hotel Alamac; son representantes autorizados de las principales Compañías Navieras. La Open Road Travel Service, le facilita el medio de hacer su viaje cómodo; hacen sus reservaciones en el barco que deseen, atienden al vise de sus pasaportes, trasbordo de equipajes, etc., etc. Su larga experiencia y relaciones con las compañías de vapores, hace que la Open Road sea un factor importante al pensar usted viajar. Los precios de pasajes son EXACTAMENTE los que rigen en las Compañías de Vapores, siendo todo el servicio de la Open ROAD COMPLETAMENTE GRATIS. Oficinas en Londres y París.

Dirección a:

ANTONIO AGUERO
GERENTE HISPANO
LAZ-MANAGEMENT

CITROËN PARIS
EL COCHE INTELIGENTE (NO GASTA)
GARCIA & GARCIA
MONTE 2

PRESIDENTES
DE GENER
LOS CIGARROS OVALADOS MAS ELEGANTES, MAS LUJOSOS Y DE MEJOR CALIDAD DE CUBA
SE VENDEN EN TODAS PARTES
ALBUM DE POSTALES
GENER
PARA CONSEGUIRLO, PREGUNTE A NUESTROS AGENTES

4036 7d-2

Un bosque en floración

Como un bosque en floración, cuyas emanaciones embalsaman el ambiente, así el perfume UN AMOR EN VENECIA, por su exquisita fragancia, parece estar formado de todas las flores de un bosque divinamente creado. Esencia, jabón y polvos.

De venta en "El Encanto"; "Los Precios Fijos"; "Fin de Siglo"; "La Isla de Cuba"; "La Casa Grande"; "La Nueva Isla" y demás sederías y farmacias de importancia, así como en nuestro Salón de Exposición y Ventas al detalle, Obispo, 88.

PERFUMERIA CRUSELLAS, HABANA
(FABRICANTES DEL LEGITIMO JABON "HIEL DE VACA")

PARISINA

La revista más elegante del mundo.

LLEGO EL 10º CUADERNO

Su contenido es ameno, insuperable; artículos de los mejores literatos, como E. Gómez Carrillo, Pierre Benoit René Richard, Osvaldo Larreta y otros.

MODAS 1927

con modelos gráficos por Thérèse Clemenceau. De venta en todas las librerías y kioscos. Precio del número. . $0.50

La suscripción anual (12 números). . . . $5.00

Para todos los informes y números atrasados, diríjase a

PARISINA
AMARGURA, 11.
TELF A9885.

M.E.C.D. 2016

DIARIO DE LA MARINA

FUNDADO EN 1832.
DIRIGIDO HASTA 1919 POR DON NICOLAS RIVERO Y MUÑIZ
DIRECTOR: JOSE IGNACIO RIVERO Y ALONSO

Editado por la Compañía DIARIO DE LA MARINA, (S. A.) cuyo programa consiste "en la defensa de los intereses generales y permanentes de la Nación cubana, de los especiales de la colonia española establecida en la misma y de la unión y armonía entre los diversos elementos que conviven en el país". — Art. 1o. de los Estatutos.

Presidente: Conde del Rivero.
Secretario: Manuel Abril y Ochoa. Tesorero: Joaquín Pina.
Administrador: Jose Sobrino y Gonzáles

OFICINAS: Habana. . . . . DIARIO DE LA MARINA. Nueva York. . . . Broadway at 71 st St. Madrid. . . . . Ave. de Pi y Margall 11. París. . . . . 61 Boulevard Hausemann

PRECIOS DE SUSCRIPCION

HABANA		PROVINCIAS		EXTRANJERO	
1 mes	$ 1.50	1 mes	$ 1.70	1 año	21.00
3 id.	„ 4.30	3 id.	„ 5.00	3 meses	$ 6.00
6 id.	„ 8.00	6 id.	„ 9.50	6 id.	„11.00
1 año	„18.00	1 año	„18.00		

SUSCRIPCION DOMINICAL
Sólo para el extranjero
(Países comprendidos en la Unión Postal)
6 meses. . . . . $ 4.20
1 año . . . . . $ 8.40
(Países no comprendidos en la Unión Postal)
6 meses. . . . . $ 5.00
1 año. $10.00
Esta suscripción sólo da derecho al número de los domingos.

TELEFONOS:

Quejas de Suscriptores	M-8404	Deportes	M-4339
Anuncios Económicos	A-3856	Secretaría de la Empresa	M-7714
Anuncios Administración	A-5334	Secretaría de la Dirección	M-9782
Redacción	A-0301	Fotógrafo	M-6344
Repórters	M-1934	Imprenta	M-9665

PASEO DE MARTI 103. APARTADO 1010. CABLE: DIARIO. HABANA
MIEMBRO DECANO EN CUBA. DE "THE ASSOCIATED PRESS"

EDITORIALES

CIFRAS SUGESTIVAS

El número de bancos obreros existentes actualmente en los Estados Unidos se eleva a treinta y seis, lo que representa un aumento de cinco unidades con respecto a los que existían a fines de 1924. El capital de esos bancos, en conjunto, ascendía al terminar el pasado año a $27.357.178; sus depósitos sumaban en esa fecha $109. 624.781, y las reservas y beneficios llegaban a $3.806.145.

La existencia de bancos obreros con recursos de tal cuantía, en esta época de mundial dislocación económica, de agitaciones proletarias en demanda de mejores condiciones para los trabajadores, y de propaganda comunista encaminada a la destrucción del capitalismo, es algo digno de particular interés. Aunque se trata de un país inmensamente rico como los Estados Unidos, esta circunstancia acaso indujera a creer que precisamente por la exuberancia de riqueza serían allí más grandes los contrastes entre la opulencia de los ricos y la penuria de los pobres, más profundas las diferencias entre uno y otro núcleo social, y desde luego más intensas sus discrepancias y conflictos, a tono con el postulado según el cual a mayor progreso corresponde mayor miseria. La realidad, empero, robustecida con hechos incontrovertibles, nos muestra lo contrario. En ningún país del mundo son tan cordiales las relaciones entre patronos y obreros como lo son en la gran república; en ninguno menos frecuentes las huelgas y conflictos, ni tan acentuado el espíritu de orden y las tendencias conservadoras del obrerismo organizado.

Hay otras cifras, más elocuentes aún que las apuntadas, demostrativas del desahogo y bienestar de que disfrutan los trabajadores norteamericanos, y correlativamente de su previsión y acierto acogidos a hábitos de muy prudente economía. Hace pocos días nos informaba don Antonio Escobar, en una de las siempre interesantes correspondencias que desde Nueva York dirige al DIARIO, que el valor total de las acciones poseídas por los obreros norteamericanos en las empresas en que están empleados ascendía a más de setecientos millones de pesos. Relativamente pequeña esa suma, con respecto al monto total de cuarenta y cuatro mil millones de pesos en que se estima la ascendencia del capital invertido en las industrias fabriles de la gran república, representa, sin embargo, un capital positivamente enorme, habida cuenta de que no se trata de millones acumulados por un grupo más o menos numeroso de privilegiados, sino del ahorro de centenares de miles de obreros que viven a expensas de un jornal.

Tiene, además, este hecho una trascendencia superior a la simple acumulación de una cantidad respetable, y es el ingente valor moral y social de la solidaridad que crea entre productores capitalistas y productores asalariados. Desde remota fecha los economistas ortodoxos, insospechables del menor vislumbre de oposición al orden social establecido, señalaban el hecho de que el trabajo es más fecundo cuando el interés individual se halla estimulado con la participación en la ganancia. Este caso de grandes masas obreras aptas para el dominio de la técnica bancaria y para asociar sus capitales a la explotación de grandes industrias no sólo hace el trabajo más fecundo sino que crea nuevas modalidades en las costumbres y en la mente de los trabajadores. Frente a los conceptos de que el capital es la resultante de la explotación del prójimo, la propiedad un robo y la lucha de clases una imposición fatal, aparece el testimonio de los hechos, demostrando que sin menoscabo para el prójimo la previsión crea riquezas, la propiedad puede ser el fruto de un noble esfuerzo y la cooperación y no la lucha el mejor instrumento de cordial inteligencia y justicia social.

Precisamente porque hay un alto espíritu de justicia en lo que observadores superficiales pudieran conceptuar solo como una táctica utilitaria del capitalismo norteamericano, es por lo que en la gran república el obrerismo organizado ofrece características opuestas a las de las organizaciones obreras europeas. En los Estados Unidos los salarios de los obreros son cuatro o cinco veces superiores a los salarios de los obreros de Europa, y correlativamente igual proporción guarda el nivel de vida entre los trabajadores norteamericanos y europeos. La clase patronal, usufructuaria del poder político, se cuida de poner en acción los resortes legales para que la mano de obra barata de los inmigrantes no venga a competir con la de los trabajadores nativos, con el consiguiente envilecimiento de los jornales. En obsequio de su propio interés, los trabajadores bien retribuídos ponen a contribución su buena voluntad para cooperar al auge de los negocios de sus patronos, que para ellos se traduce en desahogo económico y próspero bienestar. Por eso la gran república no es campo abonado para que allí germine el bolchevismo, y por eso también sus organizaciones obreras son fundamentalmente conservadoras y el obrerismo organizado, que en otras partes aparece como una amenaza o como un elemento perturbador, es en el país de altos salarios y alto nivel de vida para sus clases laboriosas un valiosísimo factor de orden social y armonía colectiva.

SIGUE LA BROMA

El Pan Americanismo sigue siendo una broma y que, ni siquiera, hace reir. Hasta ahora nada de provecho ha salido de los Congresos y las Conferencias; que han servido, únicamente, para poner de manifiesto el desdén que inspiran a los Estados Unidos las demás repúblicas con que se ha amasado ese Pan.

En la reciente Conferencia Económica, reunida en Washington, se emplearon cuatro sesiones en cantos de admiración y de ternura a los Estados Unidos; cantos a los cuales correspondieron los delegados de esta nación, pero sin correrse demasiado.

El delegado argentino, Duhan, fué el único que desafinó; "espíritu valiente que piensa lo que dice y dice lo que piensa". Atacó los altos derechos de importación establecidos aquí; y declaró que, si persisten, la Argentina para colocar en alguna parte las mercancías que no puede vender en los Estados Unidos (a los cuales compra muchas), tendrá que buscar compradores en Europa.

El señor Duhau consiguió algo, pero, tan poco, que no debe ufanarse de su éxito. Se aprobó una resolución disponiendo que se "estudie" la rebaja gradual de los derechos aduaneros; "estudio" que se parecerá a aquellos que, en el tiempo viejo, hacía en Madrid el ministerio de Ultramar para reformar el sistema de gobierno de las Antillas.

Este juego duró desde que terminó la primera guerra separatista de Cuba hasta que vino la última; y fueron enviadas las reformas con retraso.

En la Conferencia el delegado de Panamá ha presentado un "Memorandum" acerca de ciertos manejos mercantiles de la administración americana del Istmo; la cual, según parece, importa mercancías sin pagar derecho y las vende tan baratas que no deja vivir al comercio panameño. No se ha discutido el asunto; el delegado americano ha convencido al panameño de que debía retirar su queja y enviar al Presidente de los Estados Unidos una comunicación, pidiéndole que "haga investigar" las acusaciones.

Sin duda; las hará investigar; pero, ¿por quiénes? ¡Por los acusados! Así se hizo en Haití en el caso de la Infantería de Marina. Este fué acusado de ciertos excesos. Pues se encargó de investigarlos a un general de Infantería de Marina; y

aquí terminó el sainete;

perdonad sus muchas faltas.

Lo que se necesitaba, en el caso de Panamá era hablar alto y claro en la Conferencia para que tuviese publicidad la violación por los Estados Unidos del tratado ajustado por ellos con aquella República. Ese tratado autoriza a la administración americana a importar mercancías, libres de derecho, para el "consumo" del personal de la zona del Canal, pero no para "hacer negocio", quitándoselo al de Panamá. Hubiera sido un espectáculo consolador el de sacar a la vergüenza internacional a la más rica de las repúblicas, peseteando a costa de una de las más pequeñas.

También ha sido escamoteada en la Conferencia una protesta del delegado de Cuba sobre fletes; en los cuales los Estados Unidos no han tratado lo mismo a los cargadores cubanos que a los americanos. La protesta fué, según he leído, al Comité de Resoluciones; este dió cuenta a la Conferencia; pero el Presidente, que lo es también de la Cámara de Comercio de los Estados Unidos—un sujeto que promiscua—no puso la resolución a votación. Con esto ya procurarán los futuros delegados de Cuba ser juiciositos, renunciar a toda iniciativa y evitar todo lo que pueda desagradar a alguien en los Estados Unidos.

Este Presidente de la Conferencia, que pertenece al ramo de tejidos, ha dicho una cosa digna de mención y que lo pone a gran altura. Cuando el delegado argentino ha censurado los altos derechos de importación, el Presidente ha dicho:

—La cuestión de las tarifas aduaneras es demasiado complicada para traerla aquí.

Entonces ¿a dónde llevarla? ¿Al Colegio de Cardenales? ¿A la Academia Francesa? Si una Conferencia Económica se inhibe de tratar un tema económico ¿que le queda de económica y hasta de Conferencia?

Esas palabras del hombre de la doble Presidencia y de los tejidos, confirman lo que ya sabe todo el que se toma el trabajo de enterarse; que el Pan Americanismo carece de substancia y no es tomado en serio por el gobierno de Washington y por los intereses que "controlan" ese gobierno. Con Congresos y Conferencias se entretiene y adormece a nuestras repúblicas para que no formen "rancho aparte".

Ahora hacen el papel de ceros que siguen a la unidad, que es el gobierno de Washington. Si se congregasen, por lo menos aquellas que no están, en mayor o menor grado "controladas" por Washington, resultaría una reunión de unidades iguales, homogéneas y capaces de entenderse; y acaso de ello saliese algo digno de consideración.

Antonio ESCOBAR.

Nueva York, mayo.

LA ACTUALIDAD

EFECTOS DEL CALOR

Intemedio lírico

Los ojos, cerrados...

Sobre la pequeña mesa enana, un vaso de cristal; lleno éste de hielo. Un ventilador zumba, monótonamente. Por el abierto balcón entran el azul y la brisa del mar.

Una dulce languidez nos envuelve. El cuerpo reposa plácido, pesado, sobre los suaves almohadones de la estrecha cama turca. La ciudad parece haber disminuído, casi hasta el silencio su ritmo viril. Nuestra carne parece muerta ya. Sólo el pensamiento, eternamente infatigable, la une a la vida.

—¿Para qué odiar?

El odio es una carga demasiado pesada. ¿Para qué desearles daño a los que no nos aman? ¡Vivimos entre los hombres y nunca podríamos exterminarlos a todos! El amigo que nos traiciona, y aquel que nos calumnia y el que nos hiere desde la impunidad, deben ser envueltos, pese a sus malas artes, en un buen sentimiento de indiferencia y de desdén! ¿Para qué odiar? El odio es una carga demasiado pesada.

¡Vivir años y años lleno siempre el corazón de un deseo de venganza, de una sed de exterminio, de un rencor en todo tiempo vigilante! ¿Queréis un suplicio más innoble?

¿No es mejor olvidarlo todo: las injurias y los desdenes, las injusticias y las traiciones, las deslealtades y las ingratitudes? ¿No es preferible cerrar los ojos y dejar que nuestras manos reposen blandamente, olvidadas de los ademanes violentos?

Sigamos nuestro destino, sin bruscas ansias ni desesperaciones. Procuremos espiritualizar las bajas y groseras ruindades de la carne; y realicemos a conciencia, consecutivamente, nuestra labor. Seamos cada día mejores. El tiempo hará, en tanto, su obra de depuración, de reparación y de justicia. Y si, por desgracia, caemos vencidos y morimos al fin de una vida de nobles esfuerzos sin lograr nunca de los que nos rodean ni un elogio ni una simpatía, como estamos seguros de haber realizado siempre nuestro deber ¿qué puede importarnos todo eso, que es tan efímero?

L. Frau MARSAL.

EL ESPIRITU REPUBLICANO EN ALEMANIA

(Por Tiburcio CASTAÑEDA)

EL PARTIDO DE LOS GUARDIAS DE LA BANDERA REPUBLICANA

Están bien deslindados los campos políticos en Alemania, como lo atestiguan hechos bien recientes.

Hace tres semanas que prepararon una manifestación, de que me ocupé yo aquí extensamente, los monárquicos de Berlín que se llamó "de los Cascos de acero"—Stahlhelm—en que tomaron parte 60,000 hombres, cuyos asociados se tienen por semimilitares, y a la cual no quiso dar autoridad con su presencia en Berlín el Presidente de la República, Mariscal Hindenburg, que se ausentó de esa capital el domingo de la manifestación.

Y frente a esa organización monárquica existe una mucho más numerosa Republicana que se llama "Reichsbanner"—de la bandera alemana—que tiene por objet principal apoyar al Gobierno Liberal, tanto contra los Monárquicos, como contra los Comunistas.

Todavía no hace una semana que en el Reichstag se votó, dando prueba de gran tacto, la prohibición de que el ex-Kaiser Guillermo II, pudiese volver desde Doorn, en Holanda, donde se halla, a Berlín, hasta dentro de dos años, contribuyendo no poco a esa decisión, los artículos recordatorios de los últimos momentos de la Gran Guerra hasta llegar al armisticio por parte del ex Príncipe Imperial Federico Guillermo, de una parte, y de la otra lo escrito por el Gran Duque Maximiliano de Baden que, no pudiendo dar con el ex-Kaiser y menos obtener de él la abdicación del Imperio, tuvo que estampar oficialmente que esa abdicación existía, e ir, después de consultarlo con sus compañeros, a citar al Socialista Ebert para que aceptase la Jefatura del Gobierno Republicano, por ser el único jefe de un partido intermedio entre el Monárquico que finiquitaba y el Comunista de Liebnecht que era rechazado por todos los alemanes sensatos.

El Partido de la Bandera Alemana, republicana, Reichsbanner, de la Nación, es el que se va abriendo camino, al ver el pueblo alemán el substratum que tiene el imperialista con sus ejércitos secretos y su poca habilidad para hacer olvidar las derrotas de la Gran Guerra.

Después de que el Príncipe Imperial nos ha contado, con toda ingenuidad, ex abundatia cordis, que la Gran Guerra la perdió Alemania, por que había perdido la batalla del río Marne en la que concentró todos sus esfuerzos Alemania inmediatamente después de la guerra franco-prusiana de 1870-71, veremos lo que nos dice el General Von Ludendorff sobre los motivos de la derrota definitiva, en 1918, que va a publicar su opinión.

Las fuerzas monárquicas están organizadas en Alemania, aunque pierden terreno cada día, mientras que las republicanas que también tienen una perfecta organización, van ganando popularidad, y por tanto arraigo, a medida que se va enriqueciendo el país, y se va cubriendo la Nación de un cendal de paz, propicio para el trabajo y la tranquilidad.

Toda Alemania está llena de sucursales, llamadas Gaus, de ese Partido de la Bandera Alemana, el cual fué formado hace tres años, el 22 de Febrero de 1924 por Otto Horsing, de Magdeburgo.

Su propósito, expresado en el articulado de su Constitución es "reunir en un haz a todos los alemanes, especialmente a los que tomaron parte en la Gran Guerra, y a la juventud que tiene por base de su gestión política la Constitución de la República, en Weimar."

"La Liga Republicana procurará afianzar el compañerismo dentro del espíritu Republicano, y ofrecerá sus servicios, en caso de necesidad al Gobierno y a las autoridades republicanas, dedicándose a la reconstrucción social de Alemania."

Esta liga republicana se niega a portar armas, clandestina, ni ostensiblemente.

Puede decirse que ese Partido de la Bandera Alemana—Reichsbanner—es el heredero inmediato del Partido socialista, presidido por Friedrich Ebert, el cual se niega a armarse privada, ni secretamente; y en tal sentido es opuesto tanto al Partido monárquico de la derecha, que lo odian, como a los de la extrema izquierda, o sean Comunistas, Unionistas Comunistas del Trabajo, Banderas Rojas (Rote Fahne) y luchadores rojos.

En donde quiera que haya una manifestación citadina, total, o en el caso de la visita del Presidente de la República Alemana a una ciudad, todos los afiliados al Partido de la Bandera—Reichsbanner— cuyos colores son Negro, Rojo y Amarillo, deben adornar sus balcones con esa enseña republicana y hacer intensa propaganda para que la hagan flotar al aire en el mayor número posible de balcones.

"Frei Heil", que puede traducirse ¡Viva la libertad! es el grito político de todos los Reichsbanner.

Y con gran previsión política, aun cuando con muy distinta significación, su canto político es el mismo de los Imperialistas "¡Alemania sobre todas las Naciones!"—Deutschland über Alles—que se lo apropió también la República para que los monárquicos no dijesen que este último canto de orgullo mundial realzaba a Alemania más que otros himnos republicanos.

Esta y otras aparentes contradicciones han hecho escribir a Guglielmo Ferrero el 17 de Abril último, en Florencia, que la República Alemana es un enigma, añadiendo que si mañana la República Alemana de hoy se transformase en Monarquía, se hallaría completamente aislada, en el centro de las Repúblicas de Cescoeslovaquia y Austria, y de países en situación inestable como Polonia y Hungría, siendo las dos terceras partes de Europa, republicanas.

El principio de delegación está suplantando en Europa al hereditario monárquico; y así vemos como los Dictadores abundan en las que fueron antiguas Monarquías; tales son Portugal, Polonia, Hungría, Grecia, sin monarcas, pero con Dictadura; y hay otros varios países en que el cargo de Presidente del Consejo de Ministros lo ejercen dentro de las Monarquías, los Dictadores.

LOS QUE EMBARCAN - - Por ABELA

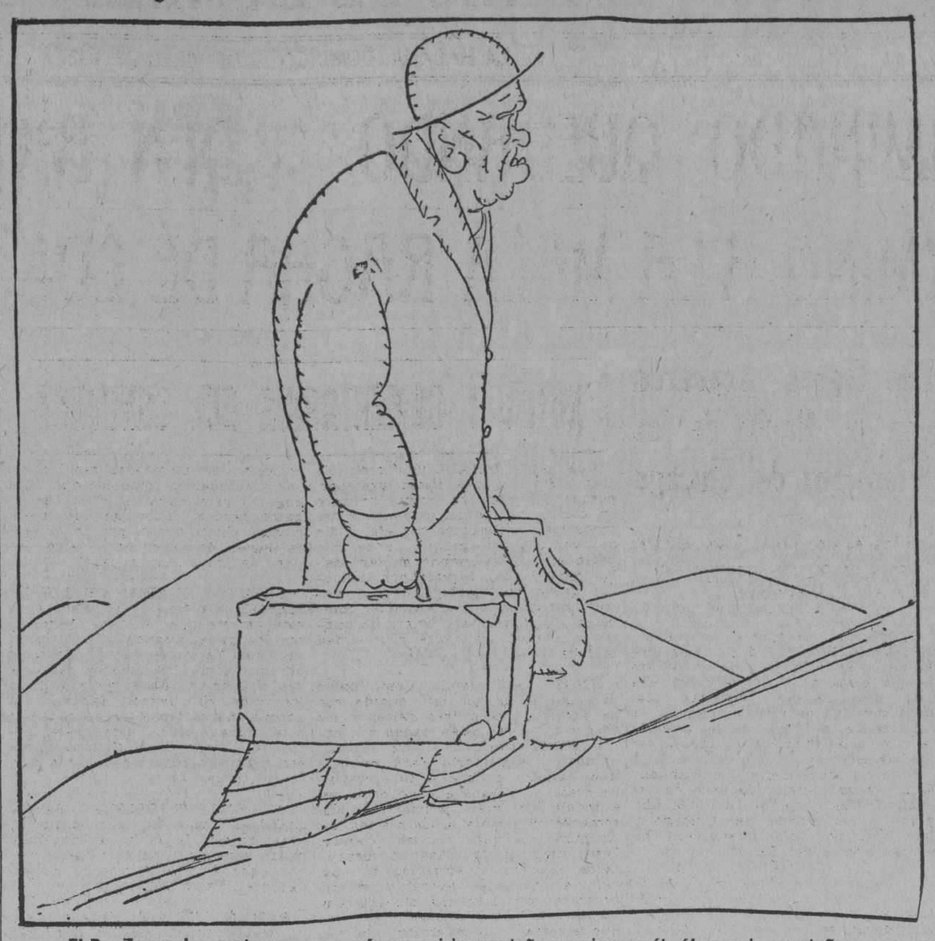

El Dr. Zayas demuestra una vez más que si la montaña no viene a él, él va a la montaña...

A TRAVES DE LA VIDA

POR HECTOR DE SAAVEDRA

¿Y si habláramos, hoy de teatro? Porque decir: "París" y no pensar inmediatamente en la escena de los comediantes es cosa incomprensible e incongruente. Espero que no verán ustedes ninguna ironía en esta frase que es un concepto general. El teatro francés es famoso en el mundo y en París son 55 las "casas" que tiene Moliere, sin contar los lugares de todas clases donde se representan revistas, espectáculos de vaudeville y conciertos, y el número enorme de cinematógrafos.

No faltan, pues, los lugares donde divertirse y ayer las carreras de caballos de Longchamp, a las que asistió un público inmenso porque hizo un domingo ideal de luz y de contento, en honor de Juana de Arco, cuya fiesta se celebraba, pues ese "meeting" sportivo hubiera hecho las delicias del Dr. Inclán, médico ilustre y sportman a la europea, que tiene cuadra de caballos como el barón de Rostchild y comparte su atención entre sus aficiones y su ciencia como Lord Rostbery entre sus caballos y los negocios del Estado.

Del teatro que deseo hablar hoy causará sorpresa, porque no imaginarán ustedes que es comedia alemana, dicha en alemán y representada por teutones. A primera vista parece un "snobismo" del que estando en medio de lo más exquisito se va a buscar lo mediano, como aquellos que en Cuba rechazan el cigarrillo de genuino y excelente tabaco para fumar la paja de Egipto (que no viene del Cairo) o la col que si se cosecha en la Luisiana o en Virginia. Hay gustos para todo, y prueba de ello que no ha faltado un empresario que arrendara el aristocrático teatro de los Campos Eliseos, para una temporada de operetas vienesas en las que la música hace pasar el idioma de los constantes enemigos de la Francia. Es verdad que se necesita un gran tupé para venir a dar representaciones en alemán, en pleno corazón de París, pero no es menos cierto que acude mucho público y que si la mitad es americano o judío o extranjero curioso e indiferente, la otra parte es francesa si no del estilo de Gambetta, del moderno y culto sentimiento que olvida pronto y da cabida a todas las ideas.

Confieso que a mí me cogieron por sorpresa porque si sé que se trataba de alemán no voy, no porque les tenga enemistad sino simplemente porque no entiendo lo que dicen y por ello, el año pasado, cuando estuve en Berlín no iba nunca al teatro hablado sino a donde cantaban, o al Jardín Zoológico, que es sitio ameno y reflexivo.

Pero aquí hay música y buena, y la señora que me convidó pensó sin duda en el buen gusto que me daría la opereta vienesa "Teresina" dirigida por su autor, Oscar Straus, que no debe confundirse con el Straus que compuso el "Azul Danubio" y todos aquellos valses que hicieron las delicias de los bailiadores en el último tercio del siglo XIX. Este Straus, que debe ser pariente del otro, no por el apellido sino por la música, es el autor de "El soldado de Chocolate" que tanto ha oido la Habana, y de otras operetas como "El valle del amor" y "La petite amie" que no se con qué título la han traducido, pero que gozan todas de indiscutible fama.

Esta "Teresina" es muy graciosa en su argumento disparatado y con el propósito de rediculizar a Napoleón y sus mariscales. El francés que ve eso no se ofende sino que se ríe y con ello da prueba de cultura. Es la gente de frente estrecha la que toma a agravio cuando se señala un defecto particular y entiende que es una ofensa a la nación apuntar lo censurable. De este mal adolecemos un tanto los cubanos, que confundimos el patriotismo con el tasajo brujo que, singularmente, ni siquiera es del país, aunque muy sabroso.

De todos modos es una cosa "tres drôle", como me dijo un amigo del "Criterion", el venir a París para oir el alemán, pero de esas incongruencias están formados la vida y las personas. Conocemos mucha gente que tienen un valor real en determinado conocimiento y no obstante hacen lo contrario de lo que son capaces. También conocemos a otras que no saben ni entienden de nada y así viven felices. Lo malo es cuando intervienen en la cosa pública.

Desde Florimon Hervé y Jacques Offenbach, "inventores" de la opereta bufa, ha habido una evolución en este género. Lecocq (¡Oh Hija de Madame Angot!) Audran, Planquette y otros que ahora no recuerdo serán imperecederos, porque actualmente hay más "ciencia musical" en los vieneses, pero la gracia de "La Gran Duquesa" y del delicioso "Petit Duc" han sido inimitables.

París 9 de Mayo de 1923.

LAS GRANDES SUPERSTICIONES

LOS "MAGOS"

Hay sacadores de espíritus, conjuradores de nubes, espantadores de bichos, ensalmadores y saludadores... Son formas, más o menos atenuadas, del antiguo pagano sacerdocio, con sus "magi", sus "sortilegui", sus "arioli", sus "arispices"... Son formas, más o menos atenuadas, del brujo de nuestro tiempo.

El sacerdocio cristiano también sabe luchar con los espíritus, las tormentas y las plagas... Vienen a causar daño sobre el mundo: son la mano de Dios en las horas de justicia, o la voluntad de Dios en los momentos de prueba. Su significación ya está muy lejos de la que les suponía el antiguo sacerdocio; ya no hay muertos en las nubes que puedan encender la tempestad; ya no hay muertos en las ratas que puedan destruir una cosecha; ya no hay muertos en el hombre que puedan desgarrarle el corazón. Los muertos ya no son vida, ni pensamiento, ni bien, capaces de orientar a su capricho los destinos de las cosas. Ya toda la vida es Dios, nace de El, y se hunde en El, y la tempestad que ruge y la enfermedad que acecha, y la lluvia que se esparce sobre las sequedades de los campos, y la raza de luz que se distiende sobre las amenazas de los cielos, ya son únicamente bien de Dios y pensamiento de Dios, Señor de toda nube y toda luz, de toda majestad y toda gloria...

Y ya en el conjurar del sacerdote desapareció la magia. Ya en su decir no hay fórmulas secretas, de poder irresistible, que obliguen a los muertos a alejarse por su propia eficacia temerosa. Ya todo el poder es Dios, brota de El, se deriva de su mano... Y al pedir el sacerdote que la nube se disuelva, o que el granizo se aparte, o que se hunda el espíritu del mal en la boca del abismo, ya no acude a la fuerza de la fórmula, sino a la fuerza de Dios:

—"¡Conjuro te per Deum omnipotentem...!"

Y la fórmula pagana, tan pueril, tan absurda, tan vacía, se convierte en oración que dice la grandeza del Eterno...

LA ESPIRITADA

A la persona escuálida y exangüe se la llama "espiritada", porque en opinión del vulgo la consumen los espíritus Y ya esta enfermedad no hace gran daño, aunque la del "mal de gueyu" tiene relación con ella ;más en los tiempos de ayer, se la reconocía a cada instante bajo diferentes formas.

Quizá el caso más famoso de cuantos sucedieron en Asturias fué el de Josefa Tamargo, de Coalla, en 1820. Habitaba esta mujer en el barrio de Bañeves, que se llamaba entonces del Villar, y estaba poseída del espíritu. Rugía, gesticulaba, daba aullidos, daba voces, se subía a las montañas, se encaramaba a los árboles, se la encontraba a voces en tejados imposibles de escalar...

—Tiene el diablo en el cuerpo,—se decía.

Y ella misma afirmaba que era así...

Pero una vez anunció:

—El veintinueve de junio escaparáse el diablo de mi cuerpo y podré vivir en paz.

El veintinueve de junio, día de San Pedro Apóstol...

Se juntaron cientos de almas a fín de presenciar el espectáculo. Comenzó su decir el exorcista; y comenzó Josefa a blasfemar, a gritar, a lamentarse...

De pronto, le dió una tos... Se agitó, se torció, y echó el demonio...

Pero al salir de su casa, el demonio cayó en una jofaina convertido en ochavo segoviano...!

EL CONJURADOR DE BICHOS

En los tiempos antañones, la langosta era un espíritu, el ratón era un espíritu, el gusano era un espíritu... Cuando se presentaba en un campo una turba de langostas, era una turba de espíritus que tomaran este aspecto a fín de malograr todas las mieses... A los ojos del cristiano, la plaga de langosta es un castigo, o puede ser un aviso, o puede ser una prueba, que la misericordia y el perdón de las manos del Señor sin duda alejarán si se les pide...

En el Valle del Lago, de Somiedo, cayó una plaga de "gatas"—gusanos que mataban todo fruto. Cuanto se hizo en el pueblo contra ellas fué absolutamente inútil. Entonces, se juntaron los vecinos, y tomaron este acuerdo:

—Vamos a visitar al señor cura, y vamos a rogarle que las eche...!

—Más como las va a echar...?

—Esconxurándolas...!

Fueron, el señor cura respondió:

—Bueno, apurri-ime esi libru...!

Se lo dieron; salió; leyó un conjuro...

Las "gatas" no se movieron. La gente se quedó patidifusa, y el señor cura pasmado. Este se cogió la frente, se puso a meditar y dijo al fín:

—Diantre, si es muy natural. . . ¿Cómo han de marchar las gatas si no pusimos puentes sobre el río...?

Tendieron sobre el río unos maderos, y tornó el señor cura a su conjuro. Entonces, ocurrió la maravilla: se reunieron las gatas, que era una tremenda muchedumbre, se pusieron en hilera, se arrastraron por los puentes, subieron a los ribazos, ascendieron a los montes, y desaparecieron poco a poco por los senderos torcidos.

Y esto, quien lo presenció...? Esto ocurrió hace ya mucho, cuando los viejos de hoy aun no nacieran. Y, los viejos de hoy afirman:

—Esto lo vió mi abuelo en su niñez...:

Lo malo es que esta leyenda es casi general en la región, y aún fuera de la región. En Santa Eulalia de Oscos, verbigracia, la plaga fué de langosta; y para que nadie dude de que en efecto, la langosta huyó por la fuerza del conjuro, aún se la ve, pegada a una pared, agrupada en temible multitud. Y hay quien la toma por musgo; y, hoy pudiera ser musgo en realidad, pero se sabe bien que fué langosta...!

C. CABAL

EL NUEVO IMPULSO ESPAÑOL

LA CULTURA SOTERRADA

Apenas creada la Junta de Ampliación de Estudios, se echó de ver que el régimen de pensiones al extranjero era un solo anillo en la cadena de la transformación cultural que se deseaba. Generalmente los pensionados carecían de la preparación científica indispensable para que su estancia en los grandes centros de Europa y América fuese provechosa. Era preciso adiestrarlos en los elementos de la técnica científica a que pensaban dedicarse, y luego, de regreso del extranjero, era conveniente suministrarles medios de trabajo y de vida para que prosiguieran sus estudios e investigaciones los que tuvieran vocación y aptitud para ello, en lugar de abandonarlos a las vicisitudes de la lucha por la existencia y a la necesidad de dedicarse a una profesión lucrativa.

De ahí surgieron, en 1910, los siguientes organismos, que completaban la función inicial de la Junta: el Centro de Estudios Históricos, que venía a realizar en parte el sueño restauracionista de Menéndez y Pelayo; una organización de servicios para fomentar las relaciones científicas con los países hispano-americanos, que es la mejor contribución al hispanoamericanismo, o sea, a la formación de una comunidad de raza por la cultura; la fundación de una Residencia de Estudiantes, de que ya nos hemos ocupado; la constitución de un instituto Nacional de Ciencias; el establecimiento de una Escuela Española en Roma para estudios de arqueología e historia, y una Asociación de Laboratorios para coordinar sus trabajos y auxiliarse mutuamente.

El Centro de Estudios Históricos está presidido por Ramón Menéndez Pidal, el promotor de los estudios filológicos modernos en España, hoy tenido por uno de los más grandes filólogos del mundo, como lo demuestra el homenaje que se le rindió el año de 1925 mediante la publicación de tres gruesos volúmenes de la **Revista de Filología**, con trabajos firmados por los más eminentes lingüistas extranjeros y nacionales. Sucedió a Antonio Maura en la presidencia de la Academia de la Lengua.

Discípulo de Menéndez y Pelayo, Ramón Menéndez Pidal ha seguido una orientación más científica que su maestro. Menéndez y Pelayo fué sobre todo un escritor maravilloso. La historia y la crítica literarias le interesaban principalmente como temas de interpretación creadora, como expresión estética y filosófica del genio de su pueblo. El lenguaje era para él un órgano destinado a reflejar lo más íntimo del espíritu humano. Lo estudió como un instrumento de la inteligencia, y pocos lo conocían tan a fondo; pero no como un fín en sí. Propiamente fué más artista que filólogo.

Menéndez Pidal, al contrario, es más filólogo que artista. Más que la belleza literaria le preocupa el proceso biológico de la lengua. Hasta él se había estudiado escasamente el español de la Edad Media, o sea durante el tránsito del latín a la lengua que empieza por ser un dialecto balbuceante en Castilla y más concretamente aún en el Norte de Burgos, y que poco a poco gana el predominio nacional y se transforma en el idioma culto y definido que hoy hablamos tantos millones de seres en Europa y América, sobreponiéndose a las demás hablas o variantes españolas.

Menéndez Pidal limita sus investigaciones a los orígenes del español, estudiando su evolución en los documentos más antiguos, como el **Cantar de mio Cid** del cual ha publicado su texto, gramática y vocabulario. Su **gramática histórica española** es el primer trabajo en el género donde se expone la fonética y morfología del idioma, aplicándole los principios de filología moderna que había aprendido de franceses y alemanes. Ha dado a luz varios libros más sobre la génesis y formación de nuestra lengua, como la **Antología de Prosistas Castellanos, Poesía Juglaresa y Juglares,** y una obra que hará época, titulada **Orígenes de la Lengua Española,** donde se reproducen y examinan los dos textos conocidos más antiguos del romance castellano, las **glosas de Silos,** del siglo XI, ya publicadas antes, y las **Glosas Emilianenses,** del siglo X, que Menéndez Pidal edita por primera vez. Ha publicado también numerosos textos lingüísticos, hasta ahora olvidados entre el polvo milenario de los archivos.

Estos trabajos y muchos otros de menos importancia, dignos todos de un benedictino por la paciencia con que fueron hechos y admirables por la intuición y el rigor científicos con que ha esclarecido los lejanos y oscuros comienzos de nuestro idioma, le han dado la máxima autoridad en filología hispánica, demostrando que los españoles, cuando quieren, son tan capaces de producir ciencia como cualquiera otro hombre. Menéndez y Pidal, como Cajal, es otro ejemplo palmario y alentador de voluntad triunfante.

Y lo que vale tanto como su obra originalísima, Menéndez Pidal ha creado una escuela de filólogos españoles. Algunos problemas iniciados por él, los han continuado sus discípulos. Sería prolijo enumerar todos los nombres que abrillantan el centro de Esturios Históricos y las obras que han producido. Baste decir que desde 1914 publica una **Revista de Filología,** dirigida por el propio Menéndez Pidal, a cuya sombra se han editado, como anejos suyos, algunos de los libros más notables que existen sobre lingüística hispánica; un **Archivo Español de Arte y Arqueología;** un **Anuario de Historia del Derecho Español,** redactado por un grupo de especialistas en historia, derecho y economía, que continúan los estudios de Hinojosa y Costa acerca de las instituciones jurídicas y económicas de la España pretérita.

El Centro de Estudios Históricos ha colaborado eficazmente a la fundación de las Culturales de la Argentina, Uruguay, Cuba y Méjico y lleva muy adelantado el establecimiento de otras en Perú, Puerto Rico, Santo Domingo y Panamá. también ha instituído, desde 1912, cursos de verano, otoño e invierno, para extranjeros sobre lengua, literatura, arte e historia nacionales.

Como la mayoría de estos visitantes son profesores de Universidad y otros centros de enseñanza, puede calcularse la enorme difusión de cultura hispánica que representan esos cursos.

El Centro de Estudios Históricos lleva editadas alrededor de un centenar de obras notabilísimas sobre teatro antiguo español, sobre estudios hispánicos-árabes, sobre historia, prehistoria y geografía; sobre arte, arqueología y derecho. También edita una Biblioteca Literaria del Estudiante, formada en su mayor parte con selecciones de autores clásicos. Puede decirse, en suma, que los mejores trabajos sobre historia de la lengua, de la literatura, del arte y del derecho que han salido a luz en estos últimos años proceden del Centro de Estudios Históricos que es hoy la verdadera academia de la lengua. Lentamente se va sacando a la superficie la inexplorada o enterrada Historia de la cultura española, como pedía ardorosamente Menéndez y Pelayo.

Luis ARAQUISTAIN.

Mañana: TIERRA Y TRABAJO EN LAS ANTILLAS INGLESAS, por Ramiro Guerra.

TELEFONOS DEL "DIARIO"

PARA QUEJAS Y SUSCRIPCIONES LLAMESE A LOS NUMEROS

M-8404 y A-5334

ANUNCIESE EN EL "DIARIO DE LA MARINA"

M.E.C.D. 2016

HUNTER HA SIDO ELIMINADO QUEDANDO TILDEN BATIENDOSE CON LOS FRANCESES

MC QUILLAN PUSO TERMINO A LA MALA RACHA DE LOS GIANTS VENGIENDO AL BROOKLIN

DOS JUEGOS GANARON LOS ATLETICOS A LOS RED SOX

Seis carreras hicieron los boys de Connie Mack en el primer inning del juego inicial.—Hartley bateó dos tubeyes en un inning. El veterano Colins fildeó con gran brillantez en los dos encuentros

BOSTON, mayo 28. (AP).—El Filadelfia Atléticos derrotó hoy dos veces al Boston Red Sox, ganando el primer juego del double header con score de ocho por seis, y el segundo con anotación de cuatro por tres. Bob Grove, el lanzador zurdo, terminó las dos desafíos por los Atléticos.

En el primer encuentro Lundgren fué sacado del box cuando el Filadelfia hizo seis carreras en el inning de apertura. En el quinto hizo también explosión el pitcher Ehmke, pues los Sox se anotaron otras seis carreras. Hartley bateó dos tubeyes en esta entrada.

En el segundo desafío el factor decisivo fué un home run que bateó Cochrane, enviando la bola a las gradas de sol del left field, con un hombre en base. El veterano Collins fildeó con gran brillantez en los dos juegos.

Los socres fueron:

PRIMER JUEGO

FILADELFIA

	V.	C.	H.	O.	A.	E.
Collins, 2b	4	1	1	2	3	0
Lamar, lf.	5	1	2	4	1	0
Cobb, rf	4	1	2	0	0	0
Simmons, cf.	5	2	2	3	0	0
Hale, 3b	4	1	2	1	1	0
Cochrane, c.	4	2	2	8	3	0
Branom, 1b	3	0	0	6	0	0
Wheat, (a)	1	0	1	0	0	0
French, (b)	0	0	0	0	0	0
Boley, ss	0	0	0	0	0	1
Galloway, ss	3	0	0	3	1	0
Poole, 1b	1	0	1	0	0	0
Ehmke, p.	3	0	0	0	3	0
Willis, p	0	0	0	0	0	0
Grove, p	2	0	0	0	1	0
Totales	39	8	13	27	13	1

BOSTON

	V.	C.	H.	O.	A.	E.
Tobin, rf.	4	0	1	1	0	0
Haney, 3b	5	1	2	2	3	0
Todt, 1b	4	1	0	14	1	1
Regan, (e)	0	0	0	0	0	0
Flagstead, cf.	4	1	0	2	0	0
Jacobson, lf	3	1	2	4	0	0
Myer, ss	3	1	2	1	2	0
Rothrock, 2b	3	0	0	2	1	0
Hartley, c	3	1	2	1	0	0
Lundgreen, p	0	0	0	0	0	0
Russell, p.	3	0	0	0	6	0
Hofmann, (c).	1	0	0	0	0	0
Rolings, (d)	0	0	0	0	0	0
Totales	33	6	9	27	13	1

(a) Bateó por Branon en el 9o.
(b) Corrió por Wheat en el 9o.
(c) Bateó por Russel en el 9o.
(d) Corrió por Hofmann en el 9o.
(e) Bateó por Todt en el 9o.

Anotación por entradas

Filadelfia . . . 610 000 001—8
Boston . . . . 000 060 000—6

Sumario

Two base hit: Hartley. Base robada: Cochrane. Sarifices: Branom, Tobin, Regan. Double plays: Cochrane a Collage, 2. Quedados en bases: Filadelfia, 11; Boston, 7. Bases por bolas: Ehmke, 5; Lundgren, 1; Russell, 4. Struck out: Ehmke, 3; Grove, 3; Russell, 1. Hits: Ehmke, 6 en 4 2|3; Wills, 1 en 1|3; Grove, 2 en 4; Lundgren, 5 en 0; (salió sin out en el primer ining); Russell, 8 en 9. Dead ball: Russell a Hale. Pitcher ganador: Shmke. Pitcher perdedor: Lundgren. Umpires: Rowland, Van Graflan y Connolly. Tiempo: 2.03.

SEGUNDO JUEGO

PHILADELPHIA

	V.	C.	H.	O.	A.	E.
Collins 2b	3	0	2	3	3	0
Lamar lf	4	1	2	0	0	0
Comm rf	4	0	0	3	0	0
Simmons cf	3	1	1	0	0	0
Hale 3b	4	0	2	3	4	0
Cochrane c.	4	1	1	7	0	0
Poole 1b	4	0	0	9	0	1
Galloway ss	3	1	0	2	2	0
Quinn p	2	0	0	0	0	0
Wheat (a)	1	0	0	0	0	0
Grove p	0	0	0	0	1	0
Totales	32	4	8	27	10	1

(a) Bateó por Quinn en el 9o.

BOSTON

	V.	C.	H.	O.	A.	E.
Tobin rf	5	0	2	3	0	0
Haney 3b	3	0	1	0	1	0
Carlyle (b)	1	0	0	0	0	0
MacFayden p	0	0	0	0	0	0
Shaner (d)	1	0	0	0	0	0
Todt 1b	4	0	1	9	2	0
Flagstead cf	3	1	1	4	0	0
Jacobson lf	4	0	2	2	0	0
Myer ss	4	1	1	1	2	0
Rothrock 2b	4	0	1	3	4	0
Hofmann c	3	1	2	4	1	0
Rogell (a)	0	0	0	0	0	0
Hartley c	1	0	0	1	1	0
Harriss p	2	0	0	0	0	1
Rollings 2b	1	0	0	0	0	0
Regan (a)	1	0	0	0	0	0
Totales	37	3	11	27	11	1

(a) Corrió por Hofmann en el 7o.
(b) Bateó por Haney en el 7o.
(c) Bateó por Rollings en el 9o.
(d) Bateó por MacFayden en el 9o.

ANOTACION POR ENTRADAS

Philadelphia . . . . 110 002 000—4
Boston . . . . . . 000 020 010—3

SUMARIO:

Two base hits: Collins, 2; Simmons, Tobin, Myer, Hofmann. Home run: Cochrane. Base robada: Collins. Sacrifice: Quinn. Double plays: Hale a Collins; Todt a Hofmann. Quedados en bases: Philadelphia, 5; Boston, 7. Bases por bolas: Quinn, 1; Harriss, 3. Struck out: Quin, 5; Grove, 1; Harriss, 3; MacFayden, 1. Hits: Quinn, 11 en 8; Harriss, 7 en 7; Grove, 0 en 1; MacFayden, 1 en 2. Passed Ball: Hofmann. Pitcher ganador: Quinn. Pitcher perdedor: Harriss. Umpires: Van Graflan, Connolly y Rowland. Tiempo: 1:55.

Los Tigres Acabaron con la Racha de los White Sox del Chicago

Las bases por bolas y los errores produjeron las carreras del Detroit

DETROIT, mayo 28.— (A. P.)—El Detroit Tigres ganó el tercer juego de la Serie con el Chicago White Sox, a pesar de que éste bateó tres hits más que sus jugadores. La anotación fué de siete por uno, y la victoria de los Tigres le descompuso la cadena de triunfos seguidos a los Medias Blancas.

Stoner pitcheó mejor que Blankenship, siendo mejor apoyado en el campo. Una serie de hits por una parte y los errores del Chicago y las bases por bolas produjeron las siete carreras del Detroit.

CHICAGO

	V.	C.	H.	O.	A.	E.
Metzler, cf.	5	0	3	1	0	0
Hunnefield, ss.	4	0	1	4	5	0
Barret, rf.	4	0	0	1	0	0
McCurdy, c.	4	1	1	2	1	0
Falk, lf.	4	0	2	3	0	0
Kamm, 3b.	4	0	1	1	1	0
Clancy, 1b.	4	0	2	10	2	1
Ward, 2b.	2	0	0	0	4	2
Blankenship, p.	3	0	0	2	3	0
Cole, p.	0	0	0	0	0	0
Crouse (a)	1	0	1	0	0	0
Wilson (b)	1	0	0	0	0	0
Totales	36	1	11	24	16	3

(a) Bateó por Ward en el 9º.
(b) Bateó por Cole en el 9º.

DETROIT

	V.	C.	H.	O.	A.	E.
Warner, 3b.	5	1	1	0	4	0
Gehringer, 2b.	3	0	0	5	3	0
Manush, cf.	4	1	2	2	0	0
Fothergill, lf.	4	2	2	3	0	0
Heilmann, rf.	4	1	2	1	0	0
Blue, 1b.	2	2	1	10	0	1
Tavener, ss.	1	0	0	3	3	0
Bassler, c.	4	0	0	3	2	0
Stoner, p.	4	0	0	0	2	0
Totales	31	7	8	27	14	1

Anotación por entradas

Chicago . . . . 010 000 000— 1
Detroit . . . . . 030 010 03x— 7

Sumario

Two base hits: Faulk; Warner; Fothergill; Heilmann. Three base hits: Metzler; Manush. Sacrifices: Hunnefield; Gehringer. Double plays Clancy; Hunnefield; Blankenship; Ward; McCurdy; Clancy; Warner; Gehringer; Blue; Warner; Bassler y Bleu. Quedados en bases: Chicago, 11; Detroit, 6. Bases por bolas: por Blankenship, 4; por Cole, 1: por Stoner,2. Struck out: Blankenship: 1; Storer: 2. Hits: Blankenship, 8 en 7; Cole, 0 en 1. Wild pitcher: Stoner; Blankenship. Passed ball. Bassler. Pitcher perdedor: Blankenship. Umpires: McGowan, Evans y Nallin. Tiempo: 2:02.

Lee Meadows Derrotó a los Cardenales en un Movido Encuentro

Esta es la séptima victoria consecutiva del pitcher de los espejuelos

PITTSBURGH, mayo 28.—(AP)—Lee Meadows dió hoy al Pittsburgh Piratas su décima victoria consecutiva, al derrotar al San Luis Cardenales con anotación de seis por cuatro. El de hoy ha sido el séptimo triunfo que se anota Meadows en la presente temporada, sin una sola derrota. El rally de dos carreras que tuvieron los Piratas en el séptimo inning decidieron el juego. Los Cardenales llegaron a llenar las bases en el noveno, pero no pudieron visitar el home, pues Traynor realizó un double play que puso fin a lo que parecía un rally. Wright bateó un home run en el quinto.

Kikí Cuyler, el center del Pittsburgh, se lesionó al deslizarse en tercera, en el séptimo inning, siendo retirado de los terrenos. El score fué:

ST. LOUIS

	V.	C.	H.	O.	A.	E.
Douthit, cf.	5	1	2	4	0	0
Frisch, 2b.	4	1	2	3	3	0
Bottomley, 1b.	2	0	2	11	1	0
Hafey, lf.	3	0	0	0	0	0
Southworth, rf.	4	0	0	3	0	0
Bell, 3b.	3	1	1	0	2	1
Schang, c.	3	0	0	2	1	0
Toporcer, a.	1	0	1	0	0	0
Thevenow, ss.	3	0	0	1	1	0
Clark, b.	0	0	0	0	0	0
Ring, p.	3	1	0	0	3	0
Holm, c.	1	0	0	0	0	0
Totales	32	4	8	24	11	1

a Bateó por Schang en el 9o.
b Bate ópor Thevenow en el 9o.
c Bateó por Ring en el 9o.

PITTSBURGH

	V.	C.	H.	O.	A.	E.
L. Waner, lf. cf	4	1	0	2	0	0
Cuyler, cf.	4	1	2	2	0	0
Barnhart, lf.	1	0	0	0	0	0
P. Waner, rf.	3	2	1	1	0	0
Wright, ss.	3	1	2	2	4	0
Grantham, 2b.	3	1	1	5	3	1
Traynor, 3b.	3	0	2	2	1	0
Harris, 1b.	3	0	0	10	0	0
Smith, c.	3	0	0	3	0	0
Meadows, p.	4	0	2	0	3	0
Totales	31	6	10	27	11	1

Anotación por entradas

St. Louis. . . . 201 000 001—4
Pittsburgh. . . 300 010 20x—6

SUMARIO

Two base hits: Bottomley. Home run: Wright. Sacrifices: Bottomley, Harris, Grantham, Hafey. Double plays: Meadows, Wright a Harris; Traynor a Harris. Quedados en bases: St. Louis 6; Pittsburgh 8. Bases por bolas: Ring 5; Meadows 3. Struck outs: Ring 2; Meadows 3. Wild pitcher: Ring. Passed ball: Schang. Umpires: Jorda, Rigler y Pfirman. Tiempo 1:58.

NOTAS Y COMENTARIOS DEL CONCURSO

ALFONSO CEBALLOS, Morón. Es muy difícil lo que usted pretende, porque tenemos que buscar primero su carta y luego los cupones entre todos los que llegaron ese día, a fin de confrontarlos, porque no es solo usted el que los mandó en tan malas condiciones. Sírvale por lo menos de consuelo saber que hay varias personas tan distraidas como usted. En cuanto al número de puntos alcanzado, ya habrá visto usted la lista.

ANGEL MIR, Regla. Como usted dice que cada vez que sucede eso se arranca dos o tres pelos, y los juegos dobles se están dando con extraordinaria frecuencia, nos apresuramos a contestarle para evitarle una calvicie segura e innecesaria. Se trata de juegos que no están en schedule o programa oficial y no son tomados en cuenta a los efectos del Concurso, porque en las Grandes Ligas celebran los desafíos suspendidos cuando la situación de los clubs afectados es favorable por encontrarse en la misma ciudad. Los otros, los juegos oficiales, son los que afectan a la selección, sin son más de cuatro, de acuerdo con las Bases de este Concurso. Suponemos que ya estará usted trinquilo y suspenderá el desmedido desmoche capilar. Si tiene alguna duda vuelva a escribirnos.

LUIS PEREZ, Habana. Sus preguntas no tienen nada de tontas, sino que están muy bien hechas, aunque ese asunto estaba perfectamente aclarado en las Bases. Muy gustosos nos disponemos a contestarle. En el primer caso cualquiera de los clubs que usted señale le valdrá un punto, porque los empates se cuentan como ganados por los dos clubs; y en el segundo caso, sólo vale el primero de los juegos, que es el que señala el cupón programa, y que el otro, como más arriba explicamos, se juega por acuerdo especial de los que dirigen la "pelota grande". Piensa usted muy bien de nuestros buenos deseos en ese sentido, y le agradecemos su gentileza.

HIPOLITO ALVAREZ, Sancti Spíritus. Sus cupones se reciben con regularidad. Lo que nunca recibimos ni siquiera irregularmente es una colección de disparates tan hermosos y saludables como los que usted engarzó para hacer el chiste de los gatos pardos. Y conste que le llamamos chiste a eso, por no quitarle la ilusión de haber hecho algo después de gastar tanto papel.

ORFILIO SUAREZ DE BUSTAMANTE, Cárdenas. El nombre ya está arreglado en la lista; pero entre los ganadores del día 22 usted no está. Venga por aquí y le enseñaremos todos los cupones para que vea si el error ha sido suyo al llenar los votos. Si pusimos Habana, fué porque sus cartas están fechadas en esta ciudad, donde usted pasa casi todo el tiempo de la semana, y por eso mismo le rogamos que nos visite en horas hábiles.

INOCENTE RODRIGUEZ, Santiago de las Vegas. Si está; busque las listas de ese día. Si no la encuentra, puede estar tranquilo de todos modos, porque usted es uno de los ganadores. Palabra.

RAMON CURRAS, Habana. Fué un error de imprenta. Usted tiene mucha razón y ojalá tenga también muchos puntos. Excúsenos y sepa que le agradecemos mucho su rápida y atenta aclaración.

HONORIO PADRON CASTELLANOS, Habana. Ya sabemos que usted acertó pero todavía no se ha publicado esa lista. Ya verá como le vamos a poner su nombre con todas las letras mayúsculas. Para que rabien los otros...

OSCAR PEREZ ZAMORA, Habana. No hay ninguna equivocación. El día 26 no está incluido en la lista. Hasta el 23 nada más.

ENRIQUE ALONSO, Remedios. No, señor, aquí no pensamos eso. Aquella vez usted reclamó muy bien; pero ahora resulta que no es un error de fecha, sino que su cupón no contiene ganadores. Si usted tiene dudas y tiene además alguna persona de su confianza que quiera revisar de nuevo con nosotros los cupones, gustosos nos sometemos a esa prueba. Su lista debe estar en desacuerdo con la selección que nos envió.

Se Equivocó el Cinci y le dió una Lechada al Chicago Cubs 8x0

Pete Donohue permitió solamente seis hits dispersos, dando dos, Blake

CHICAGO, mayo 28.—(AP)—El Cincinnati martilleó a los lanzadores Blake y Aoy, dejando al Chicago Cubs en cero carreras, mientras los Reds anotaban ocho. Con la victoria de hoy el Cinci puso fin a su cadena de derrotas, que ya llegaba a cinco consecutivas. Donohue dejó al Chicago en seis hits aislados. El score:

CINCINNATI

	V.	C.	H.	O.	A.	E.
Dressen, 3b.	6	2	3	0	2	0
Christensen, cf.	4	0	2	2	0	0
Walker, rf.	6	1	3	9	0	0
Pipp, 1b.	5	1	3	8	0	0
Allen, lf.	5	0	1	2	0	0
Picinich, c.	3	1	1	4	0	0
Lucas, 2b.	5	1	1	0	4	0
Pinelli, ss.	4	2	1	2	1	0
Donohue, p.	3	0	1	0	0	0
Totales	41	8	16	27	7	0

CHICAGO

	V.	C.	H.	O.	A.	E.
Adams, 2b.	3	0	0	2	6	0
Cooney, ss.	4	0	1	2	3	0
Webb, rf.	4	0	1	1	0	0
Wilson, cf.	4	0	0	1	2	0
Stephenson, lf	4	0	0	2	0	0
Tolson, 1b.	4	0	1	12	1	0
Hartnett, c.	3	0	1	3	1	0
Beck, 3b.	2	0	0	1	5	2
Scott, a.	1	0	0	0	0	0
Freigau, 3b.	0	0	0	1	0	1
Blake, p.	2	0	2	2	3	0
Heathcote, b.	1	0	0	0	0	0
Roy, p.	0	0	0	0	0	0
Totales	32	0	6	27	21	3

a Bateó por Beck en el 8o.
b Bateó por Blake en el 8o.

Anotación por entradas

Cincinnati. . . 200 000 015—8
Chicago. . . . 000 000 000—0

Two base hits: Pipp, Dressen. Sacrifices: Christensen, Donohue. Double play: Lucas a Pinelli a Pipp. Quedados en bases: Cincinnati 13; Chicago 6. Bases por bolas: Blake 4; Donohue 1; Rcy 1. Struck out: Blake 3; Donohue 2. Hits: Blake 8 en 8; Roy 5 en 1. Pitcher perdedor: Blake. Umpires: Reardon, O'Day y McCormick. Tiempo: 1:39.

Terminan el Martes los Amateurs en la Arena su Campeonato

Aparece en el programa de despedida el invencible campeón metropolitano Johnny Cruz

El Campeonato Interclubs de Boxeo Amateur, que durante varios meses ha venido presentando en la Arena Colón magníficas justas de boxeo, con un éxito rotundo, termina el próximo martes 31, día en que se discutirá la de peso completo entre dos magníficos boxeadores.

SERAN HOMENAJEADOS LOS PROMOTORES

Los organizadores del Campeonato Interclubs, los conocidos promotores Rodolfo Díaz y Alfredo Suárez, recibirán un merecido homenaje en la noche del martes, por la meritísima labor que han realizado en beneficio del sport de los puños, a pesar del poco éxito económico obtenido. Todos los boxers que han tomado parte en este Campeonato, así como los demás relacionados con el mismo cooperarán a esa prueba de simpatía hacia esos dos laboriosos jóvenes.

VARIAS ESTRELLAS AMATEURS EN EL PROGRAMA

Johnny Cruz, el invicto Campeón Metroplitano; Harry Kabakoff, el formidable bantam, y René de La Torre, campeón featherweight amateur por varios años, tomarán parte en el magnífico programa que se viene confeccionando, lo que será fuerte aliciente para el mejor éxito de este homenaje. Asimismo, La Rosa, el conocido y maravilloso atleta de color, considerado como uno de los mejores pugilistas del patio, también peleará esa noche.

Mañana, con más detalles, seguiremos informando sobre este simpático homenaje, al que nos unimos desde ahora, por considerarlo justo y bien merecido.

HABANA-MADRID

PROGRAMA OFICIAL PARA LA FUNCION CONTINUA QUE SE CELEBRARA DESDE LAS 3 A LAS 12 P. M. DEL 29 DE MAYO

Primer partido a 30 tantos, con apuestas: Angelina y Antonia, blancos; a sacar del cuadro 11. Rosita y Paquita, azules, a sacar del cuadro 11.

Primera quiniela de combinación a seis tantos, con apuestas: Lolita, Rosita, Mary, Paquita, Antonia y Carmenchu.

Segundo partido a 30 tantos con apuestas: Marcelina y Carmencita, blancos; a sacar del cuadro 14. Lolita y Gracia, azules; a sacar del cuadro 12.

Segunda quiniela de combinación a 6 tantos, con apuestas: Angelita, Aurora, Gloria, Consuelin, Gracia y Carmencita.

Tercer partido amateur a cesta a 30 tantos, sin apuestas.

Cuarto partido amateur a cesta a 30 tantos, sin apuestas.

Quinto partido a 25 tantos, con apuestas: Rosita y Mary, blancos; a sacar del cuadro 12 1|2. Marcelina y Elena, azules, a sacar del cuadro 12 1|2.

Tercera quiniela de combinación a 6 tantos, con apuestas: Angelina, Marcelina, Elena, Lolita, Rosita y Mary.

Sexto partido a 30 tantos, con apuestas: Angeles y Aurora, blancos; a sacar del cuadro 12 1|2. Angelita y Gloria, azules; a sacar del cuadro 12 1|2.

Cuarta quiniela de combinación, a 6 tantos, con apuestas: Angelita, Aurora, Gloria, Angeles, Lolina y Petra.

Séptimo partido a 30 tantos con apuestas: Lolita y Petra, blancos; a sacar del cudro 12. Angelina y Lolina, azules; a sacar del cuadro once.

PRECIOS DE LAS LOCALIDADES

Entrada General sin derecho a asiento reservado, pero pudiendo ocupar cualquiera que no esté vendido. . . $1.20
Asiento de cancha reservado desde las 3 a las 12 p. m. 0.40
Palcos sin entradas. . . . 3.00
Entrada General. 0.30
Delantero de Grada reservado desde las 3 a las 12 p. m. 0.20

NOTAS: — No se dan contraseñas para salir del local.

De acuerdo con el Reglamento de Espectáculos, la Empresa se reserva el derecho de modificar los partidos anunciados Si por cualquier motivo se suspendiese el primer partido una vez jugados los primeros 15 tantos, no habrá derecho a la devolución del importe de las localidades.

La Empresa se reserva el derecho de negar la entrada al local, a toda persona que no guarde la compostura debida, o realice apuestas sobre el resultado final de las quinielas, sin obtener los boletos en las taquillas destinadas a su venta.

McQuillan Sacó a los Gigantes del "Slump" que Venían Sufriendo

Y los players de McGraw, después de seis derrotas, se anotan un triunfo

BROOKLYN, mayo 28. (A.P.)—Hugh McQuillan interrumpió hoy la racha de pérdidas de los Gigantes, que sumaban seis consecutivas, cuando pitcheó hoy por el Nueva York, llevándolo a una fácil victoria con score de 7 a 3. Los Gigantes batearon duramente y esto, unido a los errores del Brooklyn, les permitió hacer saltar del box a Wagner en el tercer inning. Babe Herman, del Broklyn, y Harper, del Nueva York, dieron jonrones.

Score:

NEW YORK

	V.	C.	H.	O.	A.	E.
Roush, cf.	5	1	1	4	1	0
Lindstrom, 3b.	4	3	3	1	4	0
Harper, rf.	5	2	2	1	0	0
Hornsby, 2b.	4	0	0	2	3	0
Terry, 1b.	4	1	1	11	0	1
Ott, lf.	5	0	1	2	0	0
Farrell, ss.	4	0	1	1	5	0
O'Neil, c.	2	0	0	5	1	0
McQuillan, p	4	0	0	0	2	0
Totales	37	7	9	27	16	1

BROOKLYN

	V.	C.	H.	O.	A.	E.
Statz, cf.	4	0	0	2	0	0
Partridge, 2b.	4	2	2	2	5	1
Carey, rf.	3	0	1	1	0	0
Herman, 1b.	4	1	2	13	0	0
Félix. lf.	4	0	1	2	0	1
Flowers. ss.	4	0	0	2	7	1
Butler, 3b.	4	0	1	1	2	0
Hargreaves, c.	2	0	0	4	0	0
Barnes, p.	0	0	0	0	0	0
McWeeny, p.	2	0	0	0	0	2
Hendrick, (a)	1	0	1	0	0	0
Ehrhardt, p.	0	0	0	0	0	0
Meusel (b)	1	0	0	0	0	0
Totales	33	3	8	27	14	5

(a) Bateó por McWeeny en el 7º
(b) Bateó por Ehrhardt en el 9º

Anotación por entradas

New York . . . . 104 002 000—7
Brooklyn . . . . 201 000 000—3

SUMARIO

Two base hits: Partridge 2.—Three base hits: Lindstrom.—Home runs: Harper, Herman.—Bases robadas: Lindstrom, Butler—Sacrifice: Hornsby.—Double plays: Flowers y Herman; Lindstrom y Terry.—Quedados en bases: New York 9; Brooklyn 6.—Bases por bolas: Barnes 2; Mc Weeny 3; McQuillan 3.—Struck out: Barnes 1; McWeeny 1; McQuillan 6.—Hits: Barnes, 4 en 2 1-3; McWeeny, 4 en 4 2-3 Ehrhardt, 1 en 2.—Pitcher perdedor: Barnes.—Umpires: Morán, Quigley y Hart.—Tiempo: 1:55.

Mucho Público Acudió Anoche al Boxeo del Club de los Amateurs

La Arena Colón se vió casi abarrotada y los fanáticos se dieron gusto aplaudiendo a los pugilistas.

La Arena Colón se vió casi abarrotada por una enorme cantidad de fanáticos que acudió de todos los barrios a ver pelear a sus favoritos, demostrando que el boxeo se ha intensificado rápidamente desde que se formó este campeonato de amateurs que ha tenido a la vez la gran virtud de preparar elementos nuevos para las contiendas del ring. Es mucho mayor el entusiasmo que ha existido por ver en acción a estos muchachos, desconocidos muchos, y otros a medio conocer, pero que todos traen su público, que el que despertó el fracasado torneo de profesionales por distintas fajas bajo los auspicios de la Comisión Nacional de Boxeo. Esa es la verdad monda y lironda.

En el programa de anoche les tocó levantar las cortinas del programa a Armando Barrié y a Félix García, ganando por decisión el primero de estos.

José Rey le propinó un buen knock out a Young Sánchez en el segundo round, y Kid Canasí entabló con Carlos Ríos en la tercera pelea. En la cuarta, Kid Covadonga cometió un abuso dándole tortazos a un hombre que no sabía levantar los brazos y hubo que quitárselo antes que lo convirtiera en pasta para sinsonte.

Silvio Migas demostró que es un boxeador que tiene migas en la mano izquierda, acabando con Francisco López en el primer round a fuerza de aplicarle ambas manos a la quijada, especialmente la izquierda, con la que pega muy duro y con precisión. Una peleíta muy bonita fué la que dieron Ramón Gómez, de 107 libras y Rafael Fernández, de 111, a quien sus amistades conocen por el matancero. Gomez se llevó la decisión, y bien dada, aunque el matancero peleó muy bien; este match fué del mayor agrado del público.

Alfonso Benítez, 108 libras y Armando Vidal, 110, también se batieron y entusiasmaron mucho a la afición, ganando por decisión Vidal, aunque el público chifló de lo lindo esa decisión. Y por último, apareció un match entre dos pesos semicompletos. José Steffano, de Egipto, con 174 libras, y Luis Novoa, de Santa Marta, de 172. En el tercer round hubo que tirarle la toalla al egipcio, para evitar que el gallego lo convirtiera en una mermelada; le disparó golpes de todas figuras y lo puso en tales condiciones que si el mismo Tutankamen lo vé, no lo conoce, cayendo momentos después las cortinas de la interesante fiesta boxística entre la mayor contentura de todos los asistentes al anfiteatro de la calle de Zulueta.

DIVISION DE HONORES ENTRE LOS SENADORES Y "YANKEES"

Babe Ruth disparó su duodécimo jonrón con dos hombres en bases en el primer inning.—Tris Speaker se fracturó un pulgar en las prácticas y Lou Gehrig fué herido por los spikes de Harris

NUEVA YORK, mayo 28.—(AP)—El New York Yankees derrotó hoy al Washington Senadores en el primer juego del double header con anotación de ocho por dos, y fué derrotado a su vez en el segundo con score de tres por dos. Babe Ruth dió su duodécimo home run de la temporada, con dos hombres en bases, en el primer inning. Los Yankees tuvieron un rally en el noveno inning del segundo desafío, pero no pudieron empatar el score, quedando con una carrera menos.

Tris Speaker se fracturó un pulgar en las prácticas, pero jugó durante parte del primer encuentro. Lou Gehrig, de los Yankees, fué herido por los spikes de Harris en primera base, en el segundo juego.

Los scores fueron:

WASHINGTON

	V.	C.	H.	O.	A.	E.
McNeely, rf.	2	0	0	1	0	0
Harris, 2b.	4	0	1	4	5	0
Speaker, cf.	3	0	0	3	0	0
West, cf.	0	0	0	0	0	0
Goslin, lf.	4	0	1	0	0	0
Judge, 1b.	4	0	1	12	3	0
Ruel, c.	4	0	0	0	1	0
Rigney, ss.	4	0	2	1	1	0
Bluege, 3b.	4	0	0	2	2	0
Thurston, p.	3	2	3	1	5	0
Totales	32	2	8	24	17	0

NEW YORK

	V.	C.	H.	O.	A.	E.
Combs, cf.	4	1	0	3	0	0
Koenig, ss.	4	2	2	2	1	0
Ruth, rf.	4	1	3	5	0	0
Gehrig, 1b.	3	1	0	7	0	0
Meusel, lf.	3	2	2	2	0	0
Lazzeri, 2b.	4	0	1	5	4	0
Dugan, 3b	3	0	1	0	2	0
Grabowski, c.	3	1	1	3	0	0
Shocker, p.	3	0	0	0	0	0
Totales	31	8	10	27	7	0

Anotación por entradas

Washington. . . 001 010 000—2
New York. . . . 000 003 50x—8

SUMARIO

Two base hits: Harris, Meusel, Lazzeri, Goslin, Dugan. Three base hits: Ruth, Thurston. Home runs: Ruth, Meusel. Sacrifices: McNeely 2; Shocker, Grabowski. Double play: Dugan, Lazzeri y Gehrig. Quedados en bases: New York 5; Washington 6. Bases por bolas: Thurston 4; Shocker 1. Wild pitcher: Thurston. Umpires: Dinneen y Nallin. Tiempo: 2:00.

SEGUNDO JUEGO

WASHINGTON

	V.	C.	H.	O.	A.	E.
McNeely, cf.	3	1	1	1	0	0
Harris, 2b.	3	0	0	5	3	0
West, rf.	4	0	1	4	1	0
Goslin, lf.	4	1	1	1	0	0
Judge, 1b.	4	0	1	7	1	0
Ruel, c.	4	0	0	7	2	0
Rigney, ss.	4	0	1	2	3	0
Bluege, 3b	3	0	1	0	1	0
Marberry, p	3	1	1	0	1	0
Totales	32	3	7	27	12	0

NEW YORK

	V.	C.	H.	O.	A.	E.
Combs, cf.	5	0	2	4	0	0
Koenig, ss.	4	1	1	4	1	0
Ruth, rf.	4	0	1	2	0	0
Gehrig, 1b.	4	0	2	15	0	0
Meusel, lf.	4	0	1	1	1	0
Lazzeri, 2b.	3	1	1	0	4	1
Dugan, 3b.	2	0	1	0	0	0
Collins, c.	2	0	1	1	0	0
Morehart, a.	1	0	0	0	0	0
Moore, p.	2	0	0	0	8	0
Paschal, b.	1	0	0	0	0	0
Totales	32	2	10	27	14	1

a Bateó por Collins en el 9o.
b Bateó por Moore en el 9o.

Anotación por entradas:

Washington. . . 000 100 020—3
New York . . . 000 001 001—2

Two base hits: Koenig, Lazzery. Sacrifices: Harris, Dugan. Double plays: Rigney, Harris y Judge. Quedados en bases: New York 9; Washington 4. Bases por bolas: Moore 1; Marberry 5. Umpires: Nallin y Dinneen. Tiempo 2:17.

Eliminaron a Hunter

Fué derrotado por sudafricano Spence.—Tilden le ganó a un suizo

ST. CLOUD, Francia, mayo 28.—(AP). — Todos los jugadores favoritos supervivieron a la primera semana de competencias, continuando Big Bill Tilden como probable ganador de los singles de hombres. Todavía han de tomar parte en el torneo Borotra, Lacoste y Cochet, el gran terceto francés.

Tilden es el único norteamericano que ha quedado en la competencia de singles. Francis T. Hunter fué eliminado hoy, perdiendo un match de 5 sets, con P. D. B. Spence, de Sur Africa, 3-6, 2-6, 6-1, 6-3 y 6-2.

Tilden eliminó hoy al campeón suizo Aeschilman en sets consecutivos, ganando por score de 6-1, 6-1 y 7-5.

Big Bill también figuró en una victoria en los dobles mixtos de hoy. Pareado con la señorita Alvarez, de España, contribuyó a eliminar a Mlle. Rosembaun y M. Guillemot, de Francia, 6-2 y 6-3.

En los singles de mujeres, lo más saliente fué el juego de la señorita Cecilie Aussem, alemana, de 18 años de edad.

Futbol Internacional

Uruguay le ganó a Filadelfia y el Hakoah al Indiana Flooring

FILADELFIA, mayo 28. — (AP).—El team uruguayo de soccer derrotó al de Filadelfia en el día de hoy, por score de 4 a 1, en el stadium Municipal.

NUEVA YORK, mayo 28. — (UP) — El team austriaco de Balompié Hakoah derrotó al Once "Indiana Flooring", de la Liga Profesional Americana, con anotación de dos goals por uno en los terrenos de Polo Grounds, ante diez mil fanáticos. Gruenwald anotó los dos goals del Hakoah, y Purvis el único del Indiana.

UN PESO MOSCA QUE DICE SER CUBANO TRIUNFO EN UN BOUT A DIEZ ROUNDS

LONG BRANCH, N. J. mayo 28. AP. José Allino, peso mosca que dice ser cubano, tuvo un ligero margen de ventaja, a juicio de los periodistas, en el rápido bout a diez rounds con Johnny Brennan, de Trenton, N. J., celebrado anoche. Alliano pesaba 111.3|4 libras y Brennan 111. En el semi-final Addy Wes de Long Branch y Lew Selzer, de N. J., hicieron tablas.

Hoy en Almendares

La Gloria Cubana juega con el Billiken por la mañana

Hoy por la mañana, a las nueve y media, se celebrará un match en opción al Campeonato Inter-Fábricas entre los clubs Gloria Cubana y Billiken.

Por la tarde, y en los terrenos de San Antonio de los Baños, el Susini se las entenderá con los rojos de El Crédito.

Y el lunes, a las tres y media, en Almendares Park, el Partagás tratar de defenderse contra los muchachos de La Corona que van dispuestos a zurrarlo.

Por lo que pueda suceder, Panchito Martínez, se preparará convenientemente a fin de presentarse el lunes lo más fuerte posible. Hoy llevará otra vez a sus muchachos a Santiago de las Vegas en donde jugarán con el Renault.

LOS CUBANOS EN EL NORTE

A continuación van los records de los cubanos que se encuentran jugando en las Ligas Menores, correspondientes a los juegos celebrados en el día de ayer:

	V.	C.	H.	O.	A.	E.
Del Springfield:						
Gutiérrez, 3b.	4	0	0	0	5	0
Del Providence:						
Joseito, 1b.	3	1	0	10	0	0
Del Atlanta.						
Cueto, ss.	3	1	1	1	2	0
Del Mobila:						
Paíto, 3b.	1	1	0	0	0	0

Palmero no pitcheó.

De Olivares no se han transmitido records.

RESULTADOS DE LOS JUEGOS DE AYER EN LAS GRANDES LIGAS

LIGA NACIONAL

New York 7; Brooklyn 3.

Boston 1; Filadelfia 0; (Primer juego).

Filadelfia 8; Boston 3; (Segundo juego).

Pittsburgh 6; San Luis 4.
Cincinnati 8; Chicago 0.

LIGA AMERICANA

New York 8; Wtshington 2. (Primer juego).
Washington 3; New York 2. (Segundo juego).
Filadelfia 8; Boston 6. (Primer juego).
Filadelfia 4; Boston 3. (Segundo juego).
Detroit 7; Chicago 1.
Cleveland y San Luis, (lluvia).

ESTADO DE LOS CLUBS

LIGA NACIONAL

	Pittsburgh.	Chicago	New York	San Luis	Filadelfia	Brooklyn	Boston	Cincinnati	Ganados	Average
Pitts.		3	4	5	0	2	1	8	23	676
Chi.	3		1	3	2	4	2	6	21	600
N. Y.	0	1		2	4	4	6	3	20	571
S. L.	4	4	1		1	1	2	5	18	529
Fila	1	2	2	2		6	2	1	16	471
Bro	2	0	5	1	4		2	3	17	425
Bos	0	0	2	1	4	6		0	13	414
Cin	1	4	0	2	3	0	2		12	316
Pdos.	11	14	15	16	18	23	17	26		

LIGA AMERICANA

	New York	Chicago	Filadelfia	Washington	Cleveland	San Luis	Detroit	Boston	Ganados	Average
N. Y.		2	5	5	2	4	2	4	24	649
Chi	1		2	3	3	7	7	1	24	600
Fila	2	2		5	0	1	3	7	20	541
Was.	6	0	1		1	1	2	6	17	500
Clé	2	3	3	1		5	4	0	18	474
S. L.	0	3	3	1	5		1	4	17	472
Det	0	4	1	1	7	1		2	16	444
Bos	2	2	2	1	2	0	1		10	294
Pdos.	13	16	17	17	20	19	20	24		

JUEGOS PARA HOY

LIGA NACIONAL

New York en Brooklyn.
Pittsburgh en Chicago.
San Luis en Cincinnati.

LIGA AMERICANA

Chicago en Detroit.
Cleveland en San Luis.
Filadelfia en Washington.
Boston en New York.

DIARIO DE LA MARINA

CONCURSO SERIE MUNDIAL DE BASE BALL

CUPON-PROGRAMA

DE LOS JUEGOS QUE SE CELEBRARAN EL DOMINGO 5 DE JUNIO

LIGA NACIONAL		LIGA AMERICANA	
NEW YORK	☐	SAN LUIS	☐
en		en	
CINCINNATI	☐	WASHINGTON	☐
BOSTON	☐	DETROIT	☐
en		en	
CHICAGO	☐	NEW YORK	☐
BROOKLYN	☐		☐
en			
SAN LUIS	☐		☐
	☐		☐
	☐		☐

Señale con una cruz las casillas de los Clubs que usted estime deben resultar vencedores.

NOMBRE Y DOMICILIO DEL CONCURSANTE

Sr.. . . . .

Calle. . . . . Nº. . . . . . .

Ciudad o Pueblo. . . . .

Se suplica nombre, dos apellidos y letra clara.

M.E.C.D. 2016

ESTA TARDE EL PARTIDO DE LA EMOCION: HISPANO Y FORTUNA

Inaugura el Olimpia con Grandes Fiestas la Temporada de Verano

EMILIO EGUILUZ Y GUTIERREZ DEJAN EN VEINTICUATRO A COLIN UGARTECHEA Y LARRINAGA

PARA PELOTEAR EL MES DE JUNIO HA SIDO CONTRATADO EL GLADIADOR

En el primero Ferrer y Cazalis, dejaron en trece a Aguiar y Aristondo. Y en el segundo Ruiz y Machin dejaron en siete a Millán y Erdoza Mayor. La primera quiniela la ganó Sotolongo, y la segunda: Lucio

HOY, DOMINGO, OTRA GRAN FUNCION NOCTURNA EN EL JAI-ALAI

Por la oficina, que manda el capitán de peso completo Bonifacio Capetillo, andaba haciéndose el bobo el Comendatore cantante y el Gladiador cestista, don oJaquín Irigoyen, y como andaba haciéndose el bobo, como si no supiera dar el do de pecho ni rematar de espalda y como cuando el cronista topa con uno que no tiene cabello de bobo y se hace el cronista aguza las narices y husmea lo que puede derivarse en agradable noticia para sus cinco lectores.

El Gladiador no sabe nada, no dice nada; Bonifacio Capetillo no sabe nada, no dice nada. Eloy tampoco sabe nada ni dice nada tampoco. El silencio en este trío es impenetrable; nadie le hace el tanto de la noticia; pero el cronista de un costao, que muere en una chula en el rebote, les hace el tanto a los tres, por lo cual me toco las palmas a mí mismo. Y solemnemente y con la mano en los Santos Evangelios; hablo y juro. Que el Gladiador ha sido contratado por la Empresa del Jai-Alai para que el Gladiador haga las delicias y las catástrofes de todo lo que nos queda de temporada.

He dicho: Se oyen aplausos.

A la hora de siempre comienza el peloteo del sábado alegre y jocundo como todos los sábados del popular Jai-Alai. Y pelotean el primer partido de veinticinco tantos los blancos: Aguiar y Aristondo, contra los azules: Ferrer y Casaliz tercero. Y salieron tan bien y con tanta suerte los de los azul de tan mal modo y con tan mala pata los de blancos, que no hubo igualdad, ni igualadas en toda la siega; los dos blancos pegadores y admirables y absorbieron a los dos azules, dejándoles en el salao trece, que es quedar salao para toda la vida.

Menos mal que remendamos el chaleco con la primera quiniela que se llevó Sotolongo y poco después entramos en los laberintos que pudieron sobrevenir en la disputa del segundo, de treinta tantos, que peloteaban los blancos Millán y Erdoza Mayor, contra los azules, Ruiz y Machín. Y se repitió algo más fatal que en el primero; los dos azules en pleno poderío y gallardía, lo ganaron de calle y muy volandito; pues los dos azules salieron tan fatales y tan descompuestos que no pasaron del tanto 7. Hay días en que uno no debe salir de su casa.

Lucio, el hombre que se luce todos los sábados, se llevó la segunda quiniela y entramos en el fenomenal, de treinta tantos, que peloteaban los blancos: Eguiluz y Gutiérrez, contra Colín, Ugartechea y Larrinaga. Todos los cuales que salen azotando más que el cólera morbo para dos rachas briosas y un primer empate en cinco que desempata los huesos de la bóveda craneana. Continúa peloteando los cinco prohombres como tales; pero por ahora se decreta la suspensión del empatateo; los dos blancos, como par de maestros que son, pelotean con tanta masa encefálica, que los azules, aunque hacen por el gallo y la cresta de manera sobresaliente, no iguala, van por detrás a una discreta distancia; pero por detrás. Y así en toda la segunda decena y así en todo. Y cuando llegó la hora de no haber palomas, aromas y flores y todo se acabó, los dos maestros del patio hacían las que ganan y los tres se quedaban en los de San Juan. De verbena.

Hoy, domingo, otra gran función nocturna en el Jai-Alai.

F. RIVERO.

RESULTADO DE LA FUNCION DE AYER, SABADO 28

Primer partido: Ferrer y Cazális III, AZULES. Pagó la mutua a $5.20.

Los blancos eran Aguiar y Aristondo, que se quedaron en 13 tantos.

Primera quiniela: SOTOLONGO. Se pagaron sus boletos a $2.60.

Segundo partido: Ruíz y Machín, AZULES. Pagó la mutua a $3.20.

Los blancos eran Millán y Erdoza Mayer, que se quedaron en 7 tantos.

Segunda quiniela: LUCIO. Se pagaron sus boletos a $4.00.

Tercer partido: Eguiluz y Gutiérrez, BLANCOS. Pagó la mutua a $3.00.

Los azules eran Clín, Ugartechea y Larrinaga, que se quedaron en 24 tantos.

MUY ANIMADA PROMETE SER LA FIESTA DEL OLIMPIA EN EL DIA DE HOY

Con motivo de la reedificación de su gran cancha de hand ball

Mucho entusiasmo se advierte entre el olimpismo habanero para asistir al festival deportivo social que se celebrará en sus espléndidos dominios aledaños al río Almendares, hoy domingo.

La inauguraciónn de la cancha, trae al rojo vivo el entusiasmo de los socios del prestigioso y progresista club, que se sienten justamente orgullosos de poder contar con una cancha tan hermosa.

El programa que ha confeccionado la Comisión de Fiestas integrada por los señores Alberto Serrat, Enrique Barral y Román Alvarez, para conmemorar el fausto acontecimiento, así como para iniciar la "season" de verano, es excelente.

A las diez de la mañana comenzarán los partidos de hand ball singles y doubles, de squash y de pelota a cesta.

Se verán frente a frente en los singles de hand ball, José R. Alvarez y Mario Corugedo.

En los dobles, se encontrarán Menez Arias y Manolo Huerta contra Augusto Gómez y Pedro Palicio.

En squash jugarán Cristóbal Otermin vs Luis Beltrán.

Y en pelota a cesta lucharán cuatro "ases" Vélez y Betancourt contra Salsamendi y Garceran.

Todos los partidos serán a treinta tantos.

A las doce meridiano se servirá el almuerzo compestre, durante el cual el "son" de Ricardo Martínez dejará oír lo mejor de su repertorio.

Y a las 4 de la tarde comenzará la matinée bailable a los acordes del jazz band de Manolo Barba.

Se bailará durante toda la tarde.

Esta fiesta será exclusivamente para los socios y sus familiares, debiéndose presentar a la Comisión de Puerta el recibo del mes de la fecha.

La animación y la alegría serán reina y señora de los dominios olímpicos el domingo.

TOPICOS FUTBOLISTICOS

(A CARGO DE "PETER")

Con motivo de encontrarse frente a frente los dos rivales, en su segundo y último partido del Campeonato de 1927, se encuentran revolucionadas, hace una semana, todas las peñas futbolísticas de la Habana. Y ese entusiasmo se demostrará esta tarde con el gentío que acudirá a los grounds de Almendares Park a presenciar el choque, este es el nombre gráfico, de Tigres y Osos.

El Fortuna tiene mucho que perder en este encuentro. No así el Hispano, que por la posición que ocupa en el estado del Campeonato, no tiene aspiraciones al título ni al segundo lugar. Al Fortuna muy bien le puede costar la pérdida del genfalón de este año una derrota, que es la que van dispuestos a propinarle sus rivales de todas las épocas para pagar así con la misma moneda pues fueron los equipiers del Fortuna los que sacaron de cantador a los Tigres al ganarle el día 20 de febrero con anotación de 3x2.

Nos han dicho que la alineación de los equipiers será así:

Fortuna	Posición	Hispano
Enrique	g	Daniel
Carlos	dd	Carracha
Miró	di	Martín
Williams	md	Torres
Strauss	cm	Vega
Robledo	mi	Bienvenido
Katzer	ed	Campos
Pipa	id	Polón
Borrazás	cd	Enrique
Cosme	ii	Bernardino
Cachán	ei	Touriño

En el papel luce más el Fortuna... ¿y en el campo? ¡Ah!, eso lo veremos esta tarde.

El Deportivo Obispo, el once que manichea el gordito Fatty, jugará hoy a las dos y media en los terrenos de Regla Park contra el team de Guanabacoa, en opción a la Copa González Byass. Arbitrará el encuentro Valentín Alvarez, El Cojo Glorioso.

Las huestes de Ramil están invictas, pero en el match de esta tarde tendrán que hacer un "tuor de force" para conservar ese sello de la invencibilidad, pues el contrario es de peligro. Los muchachos del Deportivo Obispo se han preparado muy bien durante la semana, y a juzgar por el optimismo general de sus jugadores han de salir por la puerta grande, que es la del éxito.

Hoy jugará España dos partidos internacionales. Uno con Portugal y otro con Italia.

A Bolonia, que es donde se celebrará el match con los súbditos de Mussolini, irá el mejor equipo de España, pues los lusos son enemigos menaos peligrosos.

Así es que más bien podrían los españoles anotarse un triunfo por partida doble.

El martes 31, a las nueve de la noche, se reunirán en junta general ordinaria los socios del Fortuna de acuerdo con lo que dispone el artículo 17 de su Reglamento General.

Nuestra opinión es que en esa reunión es donde debieran los socios pedir que el Fortuna juegue contra el equipo del Uruguay. Su tradicionalismo así lo exige y no debe ser motivo para que no juegue el hecho de que en la Federación se le haya tratado mal en estos últimos días.

Las personas nobles por el mal que les hacen, vuelven favores.

El Real Club Iberia no se ha dormido en los laureles, y como Campeones del año actual ha preparado ya una fiesta en honor de los equipiers que serán próximamente nuestros huéspedes.

Y a propósito de la visita del team olímpico:

Una buena prueba para saber "quién es quién" entre los Clubs llevando más fanáticos a Almendares.

La Federación acordó conceder a los Clubs un 10 0|0 del importe de los abonos y entradas que cada uno venda.

Comprando cada socio su abono o entrada en su Club, al propio tiempo de dar una utilidad al mismo contribuirá a demostrar su pujanza colectiva.

Según último acuerdo de la Federación, solamente se venderán entradas de abono hasta el día 9.

ORDEN DE LOS JUEGOS PARA HOY EN ALMENDARES PARK

1 y 30: Baleares J. D. Castellana. Arbitro: J. Montaner. Linesmann: F. de Castro y D. Cabrera.

2 y 45: Centro Gallego-Catalunya. Arbitro: J. Pagés. Linesmann: N. Fernández y J. Llano.

4 y 30: Hispano-Fortuna. Arbitro: J. Hermo: Linesmann: F. Rodríguez y S. Alvarez.

Delegado Deportivo: Señor José Prendes.

MISS RYAN VOLVIO A GANAR EL CAMPEONATO FEMENINO DE TENNIS EN MIDDLESEX

CHSIWICK, Inglaterra, mayo 28.—(UP). — Miss Isabel Ryan, de California, volvió hoy a ganar el campeonato femenino de Tennis del condado de Middlesex, honor que ya había conquistado en 1921 y 1925. Su victoria de hoy fué sobre la famosa estrella inglesa. Miss Juana Fry, con anotación de 6-0, 4-6 y 6-2.

Miss Fry en los semifinales eliminó a la campeona de 1926, Miss Molla Mallory con anotación de 6-4 y 6-0. Miss Ryan derrotó a la joven de 16 años Miss Betty Nuthall, en los semifinales, 6-3 y 6-2.

LOS BRAVES Y LOS PHILLIES DIVIDIERON LOS HONORES EN EL DOBLE JUEGO DE AYER

En el primer juego el manager Bancroft empleó la estrategia

FILADELFIA, mayo 28. — (AP). —El Filadelfia Nacional dividió el double-header con el Boston Braves hoy, ganó el primero, uno por cero, y perdió el segundo, ocho por tres. Los Braves ganaron este desafío gracias a su buen hitting. El primer desafío fué un interesante duelo entre los lanzadores Genewich y Ferguson.

En el primer juego probablemente la estrategia de Bancroft salvó el día, quien envió a Mogridge al box en el octavo cuando vió que Genewich daba la base por bolas a Ferguson, el primer hombre al bat. El juego fué ganado por un tribey de Gautreau y el sacrifice-fly de Richbourg.

En el segundo desafío del double header Hearns sustituyó a Wertz después de dos hits, en el séptimo. La magnífica labor de Thompson en la intermedia, en los dos desafíos, fué la nota saliente de la jornada.

PRIMER JUEGO

	C.	H.	E.
Boston	1	6	1
Philadelphia	0	8	2

Genewich, Mogridge y Hogan; Ferguson y Wilson.

SEGUNDO JUEGO

	C.	H.	E.
Boston	3	8	4
Philadelphia	8	12	0

Wertz, Hearn y Taylor; Ulrich y Wilson.

LA CASA DE LAS HEBILLAS
Y DE LOS BOTONES
LA ESFERA
Boton patente 20 ctvs. uno.
GARANTIA PARA SIEMPRE
Depósito: HABANA No. 99
V. ARENAL

DESPUES DE UN BRAVO EMPATE EN VEINTIOCHO GANARON ANOCHE EL FENOMENAL ELENA Y CARMENCITA

Por la tarde ganan el primero Elena y Carmenchu, y el segundo Rosita y Gracia. Primera quiniela: Lolita y Mary, y la segunda: Gloria y Gracia

Por la noche: ganan el primero Mary y Paquita y el segundo Lolita y Consuelín. La primera quiniela: Marcelina y Mary y la segunda: Consuelín y Carmencita

Y presentes todas las entusiastas series de fanáticos que nunca faltan los sábados del pueblo soberano, comenzó el vaivén de las nueve horas de emoción en el Habana Madrid.

Salieron a pelotear el primer partido de treinta tantos, las blancas, Mary y Antonia, contra las azules, Elena y Carmenchu. No pacha nada de particular; la tarde se inicia tranquila, serena, sin sobresaltos; pues el partido sin pedir permiso a nadie se va de calle; lo ganaron las azules y las blancas se quedaron en el tanto veinticinco. No se peloteó nada mal.

Cobramos la segunda quiniela, que se llevaron, Lolita y Mary, que pagaron con catorce pesos cada boleto y así de que las aplaudimos, comenzas con el peloteo del segundo de treinta tantos, que disputaban las blancas, Angelina y Lolina, contra las azules, Rosita y Gracia. Se pelotea rudamente entre par y par toda una gran primera decena, empatando en tres, ocho y nueve. En todo lo demás, mandan, usan y abusan las dos azules, que peloteando muy fenomenalmente, dejan a las dos blancas en el tanto dieciseis. Y van bien, porque los estacazos eran de arroba.

Insistimos volviendo por la taquilla a cobrar los 38 pesos de Gloria y Gracia, y pasamos a los dos partidos de los chicos, que los peloteaban pátá de elefante, arrancando algunas ovaciones y entramos en el peloteo del primero de veintinco tantos de la noche, que salieron a pelotear las blancas Angelina y Carmenchu, contra las azules Mary y Paquita. Se repite lo del primero de la tarde; que no pacha nada de particular; las dos azules hechas dos brazos de mar arrollaron de calle, dejando a los dos blancas en el tanto del pelao veinte. Y sin embargo no se ploteó mal tampoco.

En la tercera quiniela triunfan Marcelina y Rosina, que pagan con veinticuatro pesos; pago que se agradece y que se paga con una ovación entusiasta y después al segundo de la noche que salieron a pelotear las blancas, Lolita y Consuelín, contra las azules, Marcelina y Aurora.

Y que pelotean a la campana, campanita de oro en sus dos enormes y arogantes decenas, que decoraron oyendo aplausos con los rudos empates de cinco, siete, ocho, dieciocho y diecinueve. No hubo más; las dos blancas, con una coda olímpica ganan y dejan alas azules en el tanto 25.

Fué un gran segundo, de primera.

Se llevan la cuarta quiniela Consuelín y Carmencita, que pagaron con un pago muy mono, a 34 pesos, y poco después, comenzó el último de treinta tantos, de la jornada del sábado jocundo. De blanco, Elena y Carmencita, contra las azules, Angeles y Petra.

Dos rachas bravas, rudas, iracundas; la primera blanca y la otra azul; un gran empate en seis; el primero que se aplaude. Luego, Angeles y Petra, pegando y avanzando, por delante; y las blancas, pegando y amagando con el empate, hasta que en 28 empataron, poniendo al fanatismo demente y en pie.

Lo ganaron Elena y Carmencita, que estuvieron en 22 por 28.

Fué un enorme fenomenal.

Hoy, domingo, otra gran jornada.

DON FERNANDO.

Frontón Jai-Alai

PROGRAMA OFICIAL PARA LA FUNCION DE HOY DOMINGO 29 DE MAYO A LAS 8 1|4 P M

Primer partido a 25 tantos: Ferrer y Llano, blancos; Unzueta y Cazális III, azules.
A sacar blancos y azules del 9 1|2.
Primera quiniela a 6 tantos: Sotolongo; Aristondo; Guruceaga; Ansola; Larrinaga y Ugalde.
Segundo partido a 25 tantos: Guruceaga y Ugalde, blancos; Lucio y Ansola, azules.
A sacar blancos y azules del 9 1|2.
Segunda quiniela a 6 tantos: Colín; Millán; Navarrete; Ugartechea; Olazábal y Ruíz.
Tercer partido a 30 tantos: Olazábal y Ugartechea, bincos; Ruíz y Navarrete, azules.
A sacar blancos y azules del 9 1|2.

PAJILLAS

Los más elegantes. Ultima creación de famosas casas Inglesas y Americanas.
Panamás para Señoras
Especialidad en los finísimos MONTE CISTY.
"PAYRET HAT STORE"
(La Casa de los Artistas)
PRADO, 93-A. TEL. A-6367.
4850 3d-28

UNION ATLETICA DE AMATEURS DE CUBA

FEDERACION AMATEUR DE REMOS, NATACION Y DIVING
CONVOCATORIA

Por la presente se convoca a todos los clubs de la República inscriptos en la Unión Atlética de Amateurs de Cuba para las regatas nacionales de Remos Juniors de acuerdo con las siguientes bases:

Primero: Las regatas tienen por objeto fomentar el sport de los remos como uno de los medios de mejoramiento físico y mental del cubano.

Segundo: Las regatas serán dos:
(a) Para single scull junior.
(b) Para canoas de cuatro remos y timonel junior tipo shell construcción libre.

Además de estas dos regatas convocadas por la Federación Amateur Cubana de Remos, el Habana Yacht Club, de acuerdo con esta Federación convocará para la celebración en el mismo día de la regata de double scull senior en opción a la Copa José René Morales.

Tercero: Se entiende por Junior o Novicio:
(a) Los remeros y timoneles que no hayan formado primeras tripulaciones en regatas oficiales.
(b) Los remeros triunfadores en regatas de junior serán considerados como seniors.
(c) Se clasifican los juniors en juniors de un remo y juniors al parel.

Cuarto: Estas regatas se efectuarán el domingo 3 de julio bajo la sanción de la Unión Atlética de Amateurs de Cuba.

Quinto: Cada Club no podrá inscribir nada más que una sola canoa para cada regata.

Sexto: Para esta regata regirá el reglamento de remos de la Federación Amateur Cubana de Remos, Natación y Diving.

Séptimo: La distancia a recorrer para estas regatas será de 1.500 metros.

Octavo: La regata Single Scull se efectuará a las 8 a. m. y la de cuatro remos a las 8 y media de la mañana. Las regatas se efectuarán frente al litoral del Malecón.

Noveno: Los trofeos que se discutirán en esta competencia son:
Copa U.A.A.C. Single Scull.
Copa U.A.A.C. Cuatro Remos de estos trofeos el de cuatro remos pasará a poder del club que gane durante tres años sin necesidad de ser consecutivos y el trofeo single scull pasará a poder del club que lo gane cada año.

Además los miembros de la tripulación vencedora ganará las medallas de junior de la U.A.A. de C.

Décimo: El plazo de inscripción vence a las 5 p. m. del día 30 de junio de 1927 debiendo acompañar al mismo tiempo lista de los remeros y suplentes que formarán parte de estas tripulaciones. La cuota de inscripción para esta regata será de 15 pesos por club por la canoa cuatro remos y 5 por la de single scull.

Dichas cuotas serán remitidas al Tesorero de la Unión Atlética de Amateurs de Cuba, en el momento de hacer las inscripciones.

Décimo primero: Las solicitudes de inscripción deben ser hechas por los secretarios de los clubs dirigidas al Secretario de la Federación Amateur Cubana de Remos, Natación y Diving, Manzana de Gómez 516, Habana.

Mayo 28 de 1927.

RAFAEL POSO, Presidente.
JOSE M. GUZMAN, Secretario

3471 5 alt d-14

Ya Está a la Venta
CURSO DE LITERATURA CASTELLANA
(HISTORIA)
TOMO II

Para uso de los Institutos de Segunda Enseñanza de la República, redactado de acuerdo con el Programa Oficial, del cual fué ponente el autor, en la comisión designada al efecto, por el H. Secretario de Instrucción Pública.
por el doctor SALVADOR SALAZAR Y ROIG
Profesor Titular, por oposición, de Historia de las Literaturas, Española y modernas extranjeras de la Universidad de la Habana, Académico de la Historia y de la Nacional de Artes y Letras, etc., etc.
Este volumen que completa la obra, contiene el resto de la literatura española hasta nuestros días, con los últimos datos históricos y críticos en relación con la materia. Comprende además el CURSO COMPLETO DE LITERATURA CUBANA, intercalado en el Programa oficial, con más de doscientas páginas de extensión y también las lecciones correspondientes a la LITERATURA HISPANO-AMERICANA.
Forma este tomo un volumen en 4º con 520 páginas de texto y encuadernado fuertemente en tela. Precio.. .. .. $ 4.50

OTRAS NOVEDADES

PEREZ SERRANO (N) y GONZALEZ POSADA (C).—CONSTITUCIONES DE EUROPA Y AMERICA
Contiene el texto íntegro con notas aclaratorias, de las Constituciones de los siguientes países: Reich alemán, República de Prusia, República de Baviera, Checoeslovaquia, Finlandia, Irlanda, Polonia, Estados libres de Rusia, Servia, Francia, España, Austria, Estados Unidos, México, Cuba, Argentina, Chile, Perú, Uruguay, etc.
Forman la obra dos tomos en 4º encuadernados en pasta.. .. $ 6.00
ARANGO (J.)—EL CODIGO CIVIL DE CUBA INTERPRETADO POR EL TRIBUNAL SUPREMO.—APENDICE I. Contiene la Jurisprudencia del 1919 hasta el 1924. Precio de este tomo a la rústica.. .. .. " 5.00
El mismo, encuadernado en holandesa.. .. .. " 6.00
GNECCO MOZO.—TERMINOS CIVILES. Cuadro de todos los términos del Código civil, arreglados metódicamente, para su aprendizaje y consulta. Habana. 1 tomo en 4º a la rústica " 1.00
FRANCESCHINI (C.)—EL BENEFICIO DE POBREZA. LA DEFENSA POR POBRE EN EL DERECHO PROCESAL CIVIL. Madrid, 1 tomo en 4º encuadernado en pasta.. .. " 4.50
LAMAR (ALBERTO).—BIOLOGIA DE LA DEMOCRACIA. Ensayo de Sociología americana. Nuevos hechos que piden una nueva fórmula política. Habana. 1 tomo en 8c mayor a la rústica.. .. .. " 0.80
NAVARRO MARTIN (A.)—EL DIAGNOSTICO DE LA SIFILIS POR EL LABORATORIO. Madrid. 1 tomo en 4c a la rústica " 3.20
HERING-HAEHL.—MEDICINA POPULAR HOMEOPATICA. Barcelona. 1 tomo en 4l encuadernado en tela.. .. .. " 3.00
CASARES GIL (JOSE).—TRATADO DE ANALISIS QUIMICO. Análisis cuantitativo mineral, Análisis cuantitativo, De los alimentos, de orinas, nvestgación de venenos, etc. Toledo 1927. 2 tomos en 4º encuadernados en pasta.. .. .. .. "12.00
LICHTWITZ (L.)—ENFERMEDADES DEL RIÑON.—Barcelona. 1927. 1 tomo en 4º, encuadernado en tela.. .. .. " 3.25
NOUVEL ATLAS LAROUSSE. UNE GEOGRAFIE UNIVERSELLE PITTORESQUE, par Leon Abensour. Contene 1519 fotografías, 113 mapas, 32 mapas en colores, 50 planos, etc. Las fotografías son de todas partes del mundo. París. 1 gran tomo en folio, encuadernado en lujo.. .. .. "12.00
L'HISTOIRE DU COSTUME FEMININ FRANCAIS DE L'AN 1037 a 1870. Esta obra contiene primorosas láminas con las modas de todos esos años, coloreadas por verdaderos artistas. El tomo consta de 10 fascículos que cubren épocas completas. Precio de cada fascículo.. .. .. " 2.00
SITTE (CAMILO.)—CONSTRUCCION DE CIUDADES SEGUN LOS PRINCIPIOS ARTISTICOS. Barcelona. 1 tomo en 4º, con multitud de ilustraciones, encuadernado.. .. " 6.00
SAN FRANCISCO DE ASIS. Curso de conferencias organizado por el Colegio de Doctores de Madrid. 1 tomo en 4º a la rústica.. .. .. " 5.00
SAINT PIERRE ET LES PALAIS DU VATICAN, par Carlo Cecchelli. Un hermoso Album que contiene copias de los cuadros más notables del Vaticano. París. 1 tomo en 4º con ilustraciones, a la rústica.. .. .. " 4.00
LALO (CHARLES.)—BOSQUEJO DE UNA ESTETICA MUSICAL CIENTIFICA. Madrid. 1 tomo en 4º encuadernado en pasta española.. .. .. " 3.25
RENAULT (J.)—LA EDUCACION EN LA FAMILIA Y EN LA ESCUELA. Madrid. 1 tomo en 8º encuadernado en tela " 1.20

LIBRERIA CERVANTES
Avenida de Italia, 62. Apartado 1115 Teléfono A-4958. Habana.
LA MODERNA POESIA
Obispo, 135. Apartado 605. Telfs.: A 1171, 1172 y 1173. Habana.

Deje que Suba el Termómetro Si Tiene Usted "B.V.D."
TENGA "B.V.D." en abundancia para ponerse una muda cada vez que se vista y ríase del calor. La "B.V.D." refresca y no tiene igual en corte, comodidad y duración.
Pida "B.V.D." y haga que se la den
Todas las piezas llevan esta etiqueta tejida en rojo:
MADE FOR THE B.V.D. BEST RETAIL TRADE (Marca Registrada)
The B.V.D. Company, Inc., N. Y.
85 Cts. en E.U.A. En Cuba 85 Cts.
SOBRE MI SOLO QUIERO "B.V.D."

M.E.C.D. 2016

HOY BASE BALL AMATEUR EN EL STADIUM CARIBE Y VEDADO PARK

Muy Animada en la Playa de Marianao la Temporada de Sport

EN EL BALNEARIO LA CONCHA HA HABIDO QUE HACERLO TODO NUEVO DESPUES DEL PASADO CICLON DE 1926

La playa ostenta ahora un bello aspecto con sus amplias aceras, sus casetas flamantes y la hermosa glorieta regalada por el Orange Crush a los bañistas y bailadores.

FAUSTO CAMPUZANO TIENE ESTE AÑO UN ENTORCHADO MAS

Ya adquiriendo la animación de todos los años en fecha igual a ésta la hermosa playa de Marianao, el único resuello que tiene esta ciudad de más de medio millón de habitantes en los grandes calores, el lugar único y apropiado para el disfrute de los baños de mar, y estancia al aire libre sobre el fino paño de arena blanquísima que forma la playa.

La reforma esta vez ha sido absoluta en el balneario. Como que ha habido que hacerlo todo nuevo, pues el pasado ciclón barrió sin contemplaciones con todo lo que había. El gasto que se ha realizado, y que aún se realiza, es enorme, como también es enorme el espacio que hay que cubrir con casetas, glorietas, toldos, sillones, kioscos, etc., etc.

Campuzano, el general en jefe Fausto Campuzano, se prodiga en las labores reconstructivas con una dinámica prodigiosa, admirable. El lo atiende a todo y en todo triunfa. Campuzano ha logrado levantar una glorieta más grande y más artística que la anterior llevada por el ciclón, hizo las gestiones necesarias con la compañía del refresco Orange Crush, tan popular como sabroso, y consiguió, en beneficio de los bañistas, que esa compañía regalara al balneario la magnífica glorieta donde se han de celebrar bailes los sábados y domingos desde las tres de la tarde a las ocho de la noche.

Solamente el Orange Crush Stand ha costado dos mil y pico de pesos, con un piso de tabloncillo finísimo que ha de ser la sensación de los bailadores, algo extraordinario para la playa, que será, a no dudarlo, altamente apreciado por los bañistas. Además, el Parque de Niños es otro lugar encantador donde los pequeñuelos encontrarán la manera más deliciosa de pasar sus horas de solaz, alternando con los baños los juegos.

Para alegrar el espíritu de los danzantes y deleitarlos con sus melodías, se encuentra preparada la orquesta de Antonio Romero, el as de los directores de orquestas, el músico más popular de la Habana y que mejor conjunto de maestros siempre presenta en las grandes fiestas bailables y al aire libre.

Santos y Artigas, los empresarios cubanos de circo y novedades peliculeras y teatrales, se proponen llevar a la playa sus fieras más interesantes, par aexhibirlas al público y realizar con ellas números extraordinarios, como será uno de ellos el de los "elefantes náuticos", que ha de asombrar a propios y extraños.

Los reservados no serán puestos en servicio hasta la primera quincena del entrante mes de junio, los que serán dedicados exclusivamente a las familias, señoras y niños, estando al ser abiertos más confortables y útiles que nunca, pues no faltarán los utensilios de tocador y aquello de necesidad imprescindible al bello sexo y a la infancia. Una visita a los baños La Concha servirá a cualquiera para comprobar todo cuanto decimos de lo que se ha hecho y está en vías de realizarse.

Juegos de Esta Tarde de la Liga Amateurs

La temporada de baños y sports de agua ha comenzado en la Playa de Marianao, aquí tenemos un alegre aspecto de los baños La Concha, donde se ven innumerables bañistas tomando un poco de sol.

Tanto en Marqueses Field como en el Stadium Caribe se ofrecerán interesantes doble-headers.

Esta tarde es día grande para la pelota amateur. El schedule oficial marca cuatro juegos de grandísimo interés para hoy, y ésto hará posible que un público inmenso acuda a los dos parques de la Liga, deseoso de no perder un detalle de los choques.

En el Stadium de la Universidad: donde tantos encuentras de importancia se han ofrecido, serán contendientes: en el primer turno, Fortuna y Policía, que que han hecho muy buenas prácticas en la semana, y en el segundo, Tigres y Marqueses.

Las baterías probables serán: Peña-Agüero, por los Blanqui-negros; Martínez-Peña Zamora, por los Policías; Reguera-Lorenzo, por el Atlético, y Consuegra-Casuso, por el Vedado.

En Marqueses Field, se verán las caras: Loma Tennis vs. Universidad, en el primer juego, y Yatistas y Pulgarcitos, en el segundo, siendo las probables baterías de estos matches:

Aguilera-Hernández, por el Loma: Bernal-Pequeño, por los Caribes; Tapia-O'Farrill, por el Yacht Club y Barroso-Alonso, por el Ferroviario.

Los primeros juegos comenzarán a la una y media en punto y se cobrará el mismo precio de entrada de otras veces, es decir, cuarenta centavos las gradas y veinte las glorietas de sol.

RENACEN LAS ESPERANZAS DE LOS DEFENSORES DE LA COPA DAVIS CON LOS EXITOS DE BIG BILL TILDEN

La defección de Vincent Richards causó pánico entre los que ansían conservar el histórico trofeo. — La Federación Nacional de Lawn Tennis americana ha colocado todo su prestigio detrás de la raqueta de Big Bill. — Siguen los franceses como favoritos para triunfar con su gran conjunto de luminarias.

Los triunfos de Big Bill Tilden en la victoriosa excursión que viene realizando por Europa, ha vuelto a poner sobre el tapete el problema de la Copa Davis en este bataclánico año de 1927, resurgiendo las esperanzas yankees que habían sufrido un violento descenso desde que los franceses Lacoste, Borotra y Cochet, haciendo filigranas en el campamento nacional americano de 1926 monopolizaron los finales al eliminar sucesivamente a Tilden, Johnston y Richards.

El ingreso de Richards, más joven de todos los defensores americanos de la Copa Davis, en el profesionalismo, fué un golpe que sacudió hasta sus cimientos a la Federación de Lawn Tennis de los Estados Unidos, que presenciaba esta defección del joven neoyorquino precisamente cuando Big Bill, por sus quehaceres artísticos y pertinaz dolencia de la rodilla, parecía haber entrado ya en el plano inclinado y Little Bill llegaba al Este desde su querida California cada año más debilitado. Muchos daban por hecho que Francia pasaría a la condición de celosa guardiana del precioso trofeo, el cual costaría bastante trabajo arrebatarle.

La pesimista impresión subió de punto cuando durante el pasado invierno se celebró el campeonato de tennis bajo techo y pasaron revista Borotra y Brugnon a todo el ejército defensor yankee triunfando en singles y dobles con scores que no dejaban lugar a dudas en cuanto a su superioridad.

Bajo un exterior de aparente indiferencia, los americanos han venido depositando en la argentina Copa su orgullo de ser los poderosos tenedores del trofeo emblemático de la supremacía mundial. Ningún detalle se le ha escapado a la Federación defensora para evitar que se les vaya de entre las manos lo que desde hace tantos años, merced a la extraordinaria destreza de Tilden, Johnston(Richards y Norris Williams, han venido manteniendo.

ACTITUD DE OCASION

Realizando un rápido cambio de frente en el caso de Tilden, que estuvo dos veces a punto de romper las hostilidades con la Federación al discutir su status de amateur, debido a la marcada afición del campeón a escribir artículos de tennis para el Saturday Evening Post y otros voceros de la opinión, los magnates del tennis que reciben anualmente grandes salarios por realizar poco menos lo que el popular Notario Rafael García Barbon hace de balde, hicieron poco después de la separación de Richards la estupefaciente declaración de que recomendaban a todos los aficionados que adquiriesen los artículos de Tilden, así como que no dejaran de ver la película que había filmado Big Bill, donde este hacía verdadero derroche de arte y buen gusto escénico.

Esta amable actitud de la Federación con Tilden indujo a este a "enterrar el hacha" y a dejar por algún tiempo sus labores de cinematógrafo. Era su propósito recuperar la corona mundial de law-tennis y a ello dirigió todas sus esfuerzos.

Las primeras demostraciones de Tilden este año en la Florida no dieron muchas esperanzas a sus partidarios, ya que resultó derrotado por el joven Lott y sus mismas victorias no tenían el sello decisivo que Big Bill sabía antes imprimirles. La rodilla lesionada se resentía a veces y todo daba a entender que casi imposible le resultaría escalar las alturas desde las cuales antes había dominado el aristocrático deporte.

En compañía de Francis Hunter inició Tilden su actual invasión de Europa, habiendo hasta este momento, si recuerdo bien, alcanzado victorias sobre todos los adversarios por márgenes que no dejan lugar a interpretaciones erróneas. Borotra resultó completamente arrollado, y si bien Lacoste opuso más resistencia, siguió el mismo camino que su compañero del equipo francés. Ahora, en la competencia internacional que viene celebrándose en Saint Cloud, tendrá oportunidad Tilden de cruzar su raquet de nuevo con los ases alemanes y con Henri Cochet, que lo venció el año pasado en Forest Hills.

FRANCIA DE FAVORITA

Descontando mi impresión personal sobre las derrotas de Lacoste y Borotra, que pueden o no haber jugado todo lo que saben contra Tilden, siguiendo una táctica que posiblemente es la indicada para inspirarle confianza a los yankees evitando así que la fiebre patriótica se apodere de la nación americana, estimo que los dos éxitos de Big Bill no son suficientes para consolidar la posición de los defensores.

Concediendo los dos puntos de Tilden, que pueden resultar algo dudosos, tiene aun que apurarse la Federación de Lawn Tennis de los Estados Unidos para encontrar quien gane el tercero. Little Bill Johnson dió señales evidentes de estar en la recta final de su carrera el pasado año y Richard Norris Williams ha dejado bien atrás sus días de utilidad en singles.

Eliminado Richards, en plena decadencia Johnston y con Williams disponible tan solo para los dobles, tienen los Estados Unidos que depositar sus esperanzas en que Tilden barra en los singles y venza en compañía de Williams, pues ni Johston ni los pinos nuevos lógicamente deben llevar un punto al haber yankee. Las competencias de St Cloud y de Wimbledon nos darán una norma final en cuanto a Tilden y Hunter, y los torneos del mes de Junio y Julio en los Estados de Massachusetts, Rhode Island y New York, mostrarán si han de ser los veteranos Johnston y Williams componentes del equipo americano o si ocuparán su lugar los pinos nuevos.

Mientras tanto, siguen siendo mis favoritos los franceses.

SALVATOR.

DE AJEDREZ

DE NUESTRO AJEDREZ LOCAL.— APERTURA Y PLANTEO EN LA PRACTICA MODERNA DE TORNEOS SEGUN NIEMZOWITSCH

Debido a las fiestas de las Bodas de Plata de la República, las distintas competencias que venían celebrándose han tenido su descanso de lo que mucho se alegraron los contendientes.

El campeonato del Vedado Tennis Club terminará con la partida doctor Alacán vs. Carlos de Zaldo Jr. Este juego, que ya se encuentra en un final parejo, por su posición clásica, terminará con unas honrosas tablas, lo que dará al señor Zaldo, el título de campeón de ajedrez del aristocrático Club.

El Torneo del Bazar Inglés, no se reanudará hasta la próxima semana.

Hasta ahora nada podemos adelantar sobre el resultado de dicha contienda.

Sin embargo, Planas, doctor Adler y Soler parecen los lógicos contendientes, y Recio, doctor Wendt, Alemán, Palacio y Sedano, los que darán la batalla.

Los de la Sociedad del Pilar y Centro Catalán continúan sus actividades.

Mientras tanto el Club de Ajedrez de la Habana, se prepara para su gran Torneo Bohemia, competencia clásica que celebra todos los años y que este año promete ser en extremo interesante.

Continuaremos hoy el trabajo de Niemzowitsch sobre "Apertura y Planteo en la Práctica Moderna de Torneos".

En nuestro artículo anterior nos ocupamos sobre los puntos de vista de la idea central del planteo. Hoy nos ocuparemos superficialmente del Mac-Culcheon y Caro-Kahu.

MAC—CUTCHEON

En la práctica moderna de torneos se ha ensayado para el blanco el siguiente tratamiento de esta bariante: 1.— P4R, P3R; 2.— P4D, P4D; 3.— C3AD, C3AR; 4.— A5C, A5C; 5.— CZR. En la partida Lasker-Retí del torneo de Nueva York, siguió aquí PxP; 6.— P3TD, A2R; 7.— AxC, PxA; 8.— CxP, y ahora eligió Retí a continuación P4AR; 9.— CD3A, A2D. Evidentemente el negro intenta llevar su alfil a 3A. Sin embargo descuida P3CD, ¿porqué lo hace? Porque temo ser obligado a jugar P3AD y cerrar así la diagonal del alfil: 2C-8TR. Por ejemplo, 9..... P3CD; 10.— C4A, A2C; 11.— A5C jaque, P3A.

No obstante, es justamente la construcción P3AD y A2C posicional, pues significa justamente la posición "serrucho" contra el peón móvil de 4D.

Además, ¿es necesaria la octava jugada P4AR? Ciertamente es cómodo echar un caballo centralmente colocado, pero así se liberta el punto 5R que constituirá aquí un centinela en la línea de rey, dejando entradas a los caballos blancos.

El juego correcto del negro era, por consiguiente, dejar la jugada debilitadora P4AR y jugar en cambio P3CD. La consecuencia podría ser 9.— CP3R, A2C; 10.— A2C, P3A!; 11.— CZD; 12.— D2D, D2A; 13.— TR1D, CIA!, seguido de C3C. Después de esto tiene el negro, por un lado, la probabilidad de eliminar los peones inferiores de 3AR o 2R avanzándolos hasta 5A o 5T, respectivamente; por otra parte presiona mediante T1D (eventualmente 000) el punto 4D. La posición negra es sana. El juego está equilibrado. Haciendo empero la octava jugada P4AR, pudo Retí jugar a 9. —C3A; 9..... P3C, 9..... P3A, de la manera siguiente: 9..... P3AD; 10..... C2D, 11..... D2A, con posición elástica para el negro. El peón de 4D está por lo tanto, todavía bastante inmóvil y el negro puede efectuar su desarrollo hasta mediante C3A, 1A, A2D y 000, como también por medio de P3C y A2C.

CARO—KAHN

En la Caro-Kahn, Nienzoitsch considera después de 1.— P4R, P3AD; 2.— P4D, P4D; 3.— C3AD, PxP; 4.— CxP, muy correcto, C2D. Adoptada la contestación 5.— C3AR, CR3A; 6.— C3C, P3R, se produce una posición "serrucho" contra 4D semejante a la que conocimos en el ejemplo anterior, pero con la diferencia, bastante cómoda para el negro, que podrá llegar de su pasiva escala a un mar más agresivo, por ejemplo: 7.— A3D, P4AD el serrucho empieza a funcionar 8.— A2R y el negro no tiene que aguantar nada.

En nuestro próximo artículo estudiaremos profundamente la apertura Inglesa de extraordinario interés para los aficionados por pertenecer su planteo a las tácticas modernas.

BUENOS JUEGOS EN LOS INTER-SOCIALES

Víbora Park y Ferroviario serán teatro de dos buenos desafíos, en los que figurarán excelentes novenas.

Cuatro buenos desafíos de base ball, celebrarán hoy domingo, por la tarde, los Inter-Sociales de Amateurs.

Dos en Víbora Park, y los otros dos en el parque de los "Pulgarcitos", en Luyanó

En el primero de estos terrenos, se pondrán frente a frente los Clubs "San Carlos" y Deportivo de Comunicaciones, y en el segundo turno, los chicos del Club Atlético de Lawton, con el team "Vasallo Barrinaga".

El programa del parque ferrocarrilero, está confeccionado en la siguiente forma: Primer turno, Deportivo de Seguros "Vhitnr" contra Cuban Telephone, y en la tanda aristocrática, el team del Havana Central contra los representantes de la Sociedad Viboreña "Areca".

Hay mucho embullo entre los fanáticos del Emperador por presenciar estos desafíos, por lo que se puede agurar, que las glorietas se verán completamente llenas.

El magnífico Son del "Santos Suárez Tennis Club", asistirá al parque de los ferroviarios y allí amenizará con las más escogidas piezas de su repertorio, los dos desafíos anunciados.

Ya que hacemos mención a la Sociedad que preside el señor José Ramiro de la Torre, queremos informar a nuestros lectores, que el team de dicha Sociedad irá el domingo 5 de Junio, a la Academia Militar del Morro, a fin de celebrar un encuentro contra el "five" de los Cadetes.

Acompañarán a los players del Santos Suárez un gran númeor de fanáticos, siendo las más entusiasmadas las lindas damitas simpatizadoras de la enseña verde y blanca, las que se proponen hacer todos los esfuerzos imaginables, para que los Cadetes sean derrotados.

¡Mucho cuidado muchachos! ¡Ya ustedes saben que las chiquitas del Santos Suárez son terribles y les pueden hacer pasar un mal rato!

Siguen los boys de la Sociedad "Areca" practicando activamente algunos sports.

En estos días, la magnífica cancha de Hand Ball de esta Sociedad, se ha visto en extremo concurrida, celebrándose en la misma interesantes partidos.

El Dr. Goyito Guás Inclán, Presidente de los "arecanos", así como los demás miembros de la Directiva, están trabajando activamente en pró de los sports, lo que nos hace pensar que en una fecha no lejana, la bandera de esta simpática sociedad figurará entre las de aquellas sociedades sportivas de más renombre de esta Capital.

Otros que también laboran activamente por el engrandecimiento de los sports en general, son los "dependientes".

Alfredo Suárez, secundado hábilmente por los miembros de la sección de Sports del Centro, están volviendo a levantar el entusiasmo entre los atletas de esta institución, y ya sus esfuerzos se están viendo coronados por el éxito.

Esto lo demuestra el magnífico team de base ball de dicha Asociación que en ocho desafíos celebrados, ha ganado cinco desafíos, y eso que se ha enfrentado con novenas de gran calibre.

Los "detallistas", piensan dar una gran sorpresa en lo que a boxeo se refiere.

Los muchachos que defenderán la bandera negra-roja en esta rama del sport, se están preparando en debida forma, y esperan confiados, en que tan pronto como comiencen a actuar contra boxers de otras sociedades, han de conquistar muchos y muy resonantes triunfos.

Cada día es mayor el número de atletas ,que están solicitando su inscripción en la Liga "Inter-Social de Amateurs de Cuba".

Este dato, nos demuestra de una manera terminante, que este nuevo organismo, ha venido a llenar un gran vacío que se notaba en el campo de los sports amateurs.

Los entusiastas sportmans que forman la Junta Directiva de esta Liga, no desmayan ni un solo instante en su ardua labor, por lo que no dudamos que sus esfuerzos han de ser permiados con el más resonante de los éxitos.

SERRANILLO.

Los Cuban Stars continúan obteniendo victorias en los juegos de su Liga

En su último match contra el Baltimore, vencieron 11 por 6.— Según Fernández, Alfonsito y Portuondo están jugando a la campana.—Pompez adquirió un nuevo pitcher.—Mayarí vuelve con Molina.

NEW YORK, Mayo 24.—(Por Correo).—Con un frío terrible, que apenas si nos da chance de vestir nuestros uniformes, hemos regresado a New York, después de nuestra invasión por los terrenos del Sur, donde ganamos siete desafíos de los diez que celebramos.

En nuestro último juego contra los Baltimores, cuyo score les envío adjunto a estas líneas, bateamos reciamente las curvas del pitcher Mc Claure. Crespo y yo fuimos los únicos que nos quedamos con las ganas, pero Alfonsito Baró y Dihigo se desquitaron por nosotros y batearon fuertemente.

Cerca de 1.200 espectadores presenciaron el juego y al parecer salieron complacidos del trabajo que realizamos, pues nos aplaudieron mucho. Portuondo está jugando una buena primera base y Alfonsito, se encarga de cubrir la tercera como si la hubiese jugado toda la vida.

El caso de Mayarí fué resuelto ayer tarde en el meeting celebrado por los propietarios de la Liga del Este y acordaron que tenía que reportar al team de Molina. Mayarí no recibió muy bien la notiica y desde el sábado está sin jugar.

Nuestro propietario, Pompez, ha contratado al pitcher Bradley, perteneciente a un colegio de Atlanta, el cual trae excelente reputación. Es un tipo jabao que tiene bastante brazo. En su liga le llamaban "the strike King", que quiere decir el "Rey del strike" y tiene un soberbio record de ponches. Tan pronto ocupe el box, les mandaré mi impresión sobre su labor.

Y, como creo que tengo dada suficiente lata, termino esta carta con el score del último juego que celebramos en Baltimore que ganamos con score de **11 por 6.**

José Fernández.

Véase el score.

CUBAN STARS

	V	C	H	O	A	E
Alfonso, 3b..	4	3	2	2	4	0
Baró, rf..	3	1	2	2	0	0
Dihigo, ss..	4	1	2	0	4	0
Oms, cf..	3	1	1	4	0	0
Mesa, lf..	4	0	1	3	0	0
Crespo, 2b..	3	1	0	1	3	1
Portuondo, 1b.. ...	4	1	2	12	0	1
Fernández, c.. .	3	0	0	3	0	0
Oscal, p..	2	1	1	0	2	0
Fabria, p..	2	2	1	0	1	0
Totals..	32	11	12	27	14	2

BALTIMORE

	V	C	H	O	A	E
Johnson, rf.. ..	5	1	2	5	0	0
Holloway, lf ...	5	1	1	1	0	0
Jackson, 2b.. ...	4	0	1	2	3	0
Wilson, 3b.. .. .	4	1	2	1	1	0
Taylor, 1b	5	1	0	11	0	2
Washington, cf..	1	1	1	0	0	0
Eggleton, c	4	0	1	1	0	0
Brown, ss..	4	0	0	2	4	2
McClaure, p.. ..	3	1	0	1	2	0
Strong, rf..	0	0	0	0	0	0
Clark, c..	1	0	0	0	0	0
Total..	36	6	8	24	10	4

Baltimore	021	120	000— 6
Cuban Stars.. .	040	105	10x—11

NUEVA REUNION HISPANOFILA

Para el miércoles próximo, tienen señalada los tigres la celebración de su segunda reunión familiar. La Comisión de Fiesta, ha determinado el celebrar dos de estas fiestas todos los meses y las cuales tendrán efecto los primeros y terceros miércoles de cada mes.

Además de las hermosas películas que se exhibirán, y del baile que habrá al final, se está organizando un pequeño programa de variedades que harán las delicias de los concurrentes.

Todas aquellas damitas que para los anteriores bailes del Hispano han recibido invitaciones, pueden concurrir al local de los tigres en la seguridad que serán atendidas como se merecen por la Comisión de Fiestas.

Los asociados de los tigres están entusiasmados de verdad con estas reuniones familiares, ya que sirven de confraternidad entre la gran familia hispanófila.

Almanaque Deportivo

1927 MAYO 1927

29

HOY HACE UN AÑO DE. . .

—Los Reds de Cincinnati obtuvieron su cuarta victoria consecutiva sobre los Cardenales de St. Luis, superando Pete Donohue a Flint Rhem, 2 por 1.

—Rogers Peckinpaugh recibió de manos del Presidente de la Asociación de escritores de sports, el diploma que lo nombra el player más útil de la Liga Americana durante la campaña de 1925.

—Los Yankees iniciaron una nueva cadena de triunfos, derrotando al Filadelfia, 5 x 3, con Sam Jones en el box.

—George Burns, del Cleveland, disparó un tuboy con las bases llenas, dando el triunfo a su team, 7 por 3.

JABON LA BRUJA

(Hamamelis)

Cualidades que reune éste: Pone el cutis tan terso como la felpa, Cura las grietas y todas las irritaciones de la piel, Cura los barros, espinillas y cualquier otra afección cutánea. Cura las cortadas heridas y raspones y evita la inflamación. Es el mejor remedio para la caspa y demás enfermedades del cráneo. Detiene la caída del pelo fortificando y vigorizando sus raíces. La suavidad y abundancia de su espuma le hacen delicioso para afeitarse.

Mejora cualquier cutis por hermoso que sea; inmejorable para las quemaduras del sol, para las ronchas, escaldaduras y todos los tormentos cutáneos de los niños.

Suaviza, blanquea y embellece la piel y le proporciona la fragancia de las flores.

Se detallan a 25 centavos pastilla, en la casa "Roma", de P. Carbón, Ave. del Brasil y Zulueta, bajos del Gran Hotel. Apartado 1067. Habana.

Renovador de A. Gómez

CURESE de esa cruel enfermedad como se han curado miles de enfermos que a diario nos escriben agradecidos.

TOME

Renovador de A. Gómez. Unico remedio conocido hasta hoy que cura pronta y radicalmente: Asma, Catarros, Grippe e impurezas de la sangre.

DE VENTA EN DROGUERIAS Y FARMACIAS

Para Ahora y Para Siempre

DURARA TODA LA VIDA

cualquier prenda que elija usted en nuestra preciosa e inigualada colección.

¡TODAS ESTAN GARANTIZADAS!

Para el caballero elegante fabricamos infinitos modelos de BOTONADURAS completas de trajes de etiqueta, múltiples estilos de YUGOS, ALFILERES para cuello CUCHILLAS Y CADENAS.

Cada artículo en su bonito estuche

La Joyería

Krementz

de oro laminado, es especialmente apropiada para regalos prácticos y elegantes

DE VENTA EN LOS MEJORES ESTABLECIMIENTOS

Para probarle la superioridad innegable de la hoja "EL FENIX" para máquinas de afeitar, remítanos este anuncio y le enviaremos una muestra GRATIS.

DE VENTA EN VIDRIERAS Y BODEGAS

LUIS L. AGUIRRE Y Co., S. en C.

Mercaderes Núm. 19 Teléfono A-1748

Usted misma con una Máquina "LULU" puede arreglarse fácilmente en su casa, el vello de la nuca y las axilas y siempre estará elegante y atractiva.

De venta en sederías y perfumerías

M.E.C.D. 2016

EL placer de vivir sólo se siente con buena salud y ésta se consigue con un estómago fuerte y sano, que digiera perfectamente. Cuando el aparato digestivo está enfermo, precisa usar un remedio sancionado por la experiencia, que normalice las funciones digestivas y restablezca el equilibrio orgánico.

Contra las enfermedades del estómago e intestinos

acidez (agrios, aguras, sensación de ardor en el estómago), cólicos (dolores de vientre), debilidad estomacal, diarreas, dilatación del estómago, disentería, dispepsias (malas digestiones), dolor y calambre del estómago (gastralgia), estreñimiento, flatulencia, inapetencia, indigestiones, mareos, náuseas, úlcera del estómago, vómitos, etc., certifican millares de facultativos que, por sus maravillosos efectos, es indispensable e insubstituible el

GASTROL MIRET

Sus efectos son inmediatos y satisfactorios y cuantos le conocen afirman que los que sufren alguna de las citadas enfermedades es porque no lo han probado.

El *Gastrol MIRET*, que se recomienda por sus propios méritos, ha sido y es usado con satisfacción por millares de enfermos del aparato digestivo. Pero tenga en cuenta lo siguiente antes de comprarlo: convénzase de sus buenos efectos aceptándolo a nuestras expensas. Pídanos hoy mismo un paquete de prueba gratuito.

Laboratorios N. Miret, Diputación, 205, Barcelona (España)

De venta: Droguería Sarrá, Habana. y en farmacias y droguerías.

¡¡¡SEÑOR!!! si para curar su enfermedad de la ORINA no hace uso de

SALES KOCH

comete una torpeza grandísima

Con las SALES KOCH conseguirá seguramente hacer desaparecer esa antigua enfermedad secreta que no ha podido vencer.

Y SIN SONDAJES NI OPERACIONES Y SIN MOLESTIAS, CONSEGUIRA con las SALES KOCH la dilatación de sus ESTRECHECES, haciendo que pueda emitir la orina con facilidad, sin molestias y sin esa lentitud desesperante.

CONSEGUIRA con las SALES KOCH que las MOLESTIAS y DOLORES al orinar desaparezcan, calmando al momento esas punzadas, esos escozores o dolores, que al empezar a orinar, durante la micción o al fin de ella a usted tanto le hacen padecer.

CONSEGUIRA con las SALES KOCH que los CALCULOS y ARENILLAS sean disueltos, haciendo su expulsión insensible y modificando la propensión de su orina a esas nuevas formaciones calculosas.

CONSEGUIRA con las SALES KOCH, que su catarro a la vejiga sea curado, haciendo que su orina quede limpia de los pozos blancos, rojizos, purulentos o de sangre, que a usted tanto le preocupan.

Las SALES KOCH no tienen rival por su acción rápida y segura para curar todos los padecimientos CONGESTIVOS O INFECCIOSOS del aparato urinario, por su acción desinfectante en medio alcalino enérgico.

Las SALES KOCH sustituyen con ventaja a las aguas minerales de indicación al aparato urinario.

Si desea más explicaciones, pida a la CLINICA MATEOS, ARENAL 1, MADRID (ESPAÑA) el método explicativo infalible. LAS SALES KOCH están a la venta en la Habana, en la farmacia Taquechel, Obispo 37 y Droguería Sarrá.

Agua de Colonia :: del Dr. JOHNSON ::

PREPARADA con las ESENCIAS más finas

EXQUISITA PARA EL BAÑO Y EL PAÑUELO

De venta: DROGUERIA JOHNSON, PI MARGALL, Obispo 36, esquina a Aguiar

Dr. L. RODRIGUEZ MOLINA

Profesor de Enfermedades de las Vías Urinarias en la Universidad de la Habana

Cirujano del Hospital Calixto García

Examen directo de riñones, vejiga, etc.

Consultas: de 10 a 12 de la mañana y de 3 a 6 de la tarde.

LAMPARILLA, 86-88. TELEFONO A-8454.

NOTICIAS DE LA TERMINAL

HOY SE TRASLADARA A COLON, DONDE SE CELEBRARA UN HOMENAJE EN SU HONOR, EL SECRETARIO DE SANIDAD

Para su ingreso en el presidio nacional fué traido ayer desde Camagüey el ex-cajero del Ferrocarril de Cuba J. Camacho, que desfalcó a dicha empresa. Movimiento en la Terminal

UN HOMENAJE AL DOCTOR FRANCISCO M. FERNANDEZ

Hoy domingo 29, de los corrientes le será adicionado al tren de la mañana un coche salón, en el cual se trasladará a Colón, donde será objeto de un homenaje, el doctor Francisco María Fernández, Secretario de Sanidad y Beneficencia.

EL EX-CAJERO CAMACHO. A PRESIDIO

Ayer fué conducido desde Camagüey a esta capital, para su ingreso en el Presidio, Joaquín Camacho, Ex-Cajero del Ferrocarril de Cuba, que desfalcó a esta empresa recientemente.

Camacho se negó a dar su nombre y los soldados que lo custodiaban; pero allí se encontraban varios empleados de dicha empresa, y mientras permaneció, desayunándose en el restaurant de la Terminal, alguno de esos empleados, se acercaron a él y lo reconocieron.

POLITICOS QUE VIAJAN

En el tren Expreso Limitado, llegó ayer a esta capital el señor José A. Villena, Gobernador de Camagüey, cuya elección se halla pendiente del fallo del Tribunal Supremo en el recurso de apelación contra la tacha de la Audiencia de aquella provincia.

Llegó de Remedios, el Representante Manuel Capestany.

Salió para Bayamo, el Representante Manuel Planas.

Salió para Camagüey, el Consejero Rafael Zaldivar.

Regresó a Colón, el Consejero Augusto Sarracent.

Regresó a Matanzas, el señor Víctor de Armas, Presidente de los Conservadores de dicha provincia.

EXAMENES MUSICALES EN JOVELLANOS

Salió ayer para Jovellanos, con el objeto de presidir allí exámenes, el Profesor Enrique Masriera, Director del Conservatorio de Música de su nombre.

EL SEÑOR ANTONIO MONTESERIN

Regresó ayer de Santa Clara, el señor Antonio Monteserín, conocido industrial y político de Pinar del Río.

EL ADMINISTRADOR DE LA ADUANA DE CAIBARIEN

Llegó ayer a esta capital, el señor Mariano Esperón, Administrador de la Aduana de Caibarién.

EL HACENDADO ANTONIO PEREZ

Llegó ayer a esta capital, el hacendado señor Antonio Pérez, Presidente de la empresa propietaria del central Céspedes.

EL JEFE DEL ESTADO MAYOR DEL EJERCITO

Ayer se trasladó a La Coronela, en Bejucal, el brigadier Alberto Herrera, Jefe del Estado Mayor del Ejército, acompañado de su distinguida esposa, la señora Ofelia Rodríguez y de su bella hija Elvirita.

DOS SENTENCIADOS A PRESIDIO

En el tren de la tarde fueron traídos a esta capital desde Santa Clara, por una pareja de la Guardia Rural, dos individuos nombrados, Américo Llanes y Manuel Gómez, sentenciados a Presidio por delitos comunes.

LOS TRENES DE CAIBARIEN Y CIENFUEGOS

En estos trenes llegaron ayer:

El señor J. Arabi; la señora Carmen Alvarez de Veliz y su hijo Juanito; Víctor del Valle.

El señor Jacinto Alcoz; J. H. Jones; la señora María Gómez de Cuervo; Alfredo Quintero.

El señor Antonio Monteserín; José Domínguez; José Díaz; Donato Piñas; Jacinto Pérez.

El señor Teodoro Rodríguez Agostini y sus familiares; Manuel A. González.

EL EXPRESO LIMITADO DE SANTIAGO DE CUBA

Llegaron ayer en este tren:

El señor Eduardo Tomeu y sus familiares; Francisco Gómez; Ulpiano de la Uz e hijos.

El señor B. Acosta; Manuel Río; José Manuel Arango y su esposa; Benigno Leal ¡Donato Montequín.

El señor H. Piedra; Antonio Acosta; Enrique Maspons; José García; Francisco Labarra.

El señor Javier de Varona; la señorita Teresa Fernández; Manuel Rius; Raúl y Martín Menocal; Francisco Sino.

La señora Pina Díaz de Rivas, esposa del señor Luis C. Rivas, Auxiliar del Administrador de los F. C. Consolidados.

El señor Cesáreo Medrano y su hija Blanca.

LOS TRENES A CARDENAS Y CAIBARIEN

En estos trenes salieron ayer.

El señor Manuel Riera; José Rodríguez; Juan E. Hoyos; Ignacio Madrid; M. de J. Acevedo y su esposa.

El señor José Ricardo Martínez; Antonio Veloz; Rafael Espinosa; Arturo Casas; Octavio Cuevas y su esposa.

El señor Lorenzo Arocha y sus familiares; Julio Pérez Goñi; el señor Manuel Suárez.

La señora Mercedes Campos de González; la señorita Herminia Hernández; Manuel Soler.

El señor Fidel González Bárcenas; el ingeniero José del Valle.

LOS TRENES A GUANE

En estos trenes salieron ayer:

El señor Fernando de la Vega; Claudio Smith; José Pérez; Manuel Rentería; Maximiliano Fernández

TREN A SANTIAGO DE CUBA

En este tren salieron ayer tarde:

El señor Juan B. Ablanedo, que se dirigió a Bayamo; a Santiago de Cuba: Manuel Nogués; a Camagüey: Daniel Rodríguez; a Camajuaní: J. Aralá; a Sagua la Grande: J. H. Jones; a Cárdenas: el doctor Octavio Ortiz Coffigny; a Perico: las señoritas Rosa María, Pilar e Hilda Acevedo; Daniel C. Acevedo; a Colón: la interesante señorita Tata González, el doctor Enrique Pascual, el doctor Augusto Sarracent; a San Luis, Oriente: el doctor Manuel Gutiérrez; a Santa Clara: Manuel Delgado, inspector de los Ferrocarriles Consolidados.

TREN DE SANTIAGO DE CUBA

En este tren llegaron ayer tarde:

La señora Carmen Marsans de García y la señora Juana Coetario de Goenaga, procedentes de Placetas; de Palma Soriano: el doctor Miguel González, Registrador de la Propiedad en aquella localidad; de Santiago de Cuba: Ricardo Estrada; de Bayamo: Rogerio Díaz; Ernesto Zardo; de San Luis: Segundo Pérez; del central Oriente: Guillermo Monteagro; de Camagüey: nuestro compañero en la prensa, el doctor Gustavo Herreros; de Sagua la Grande: Ricardo Pareja.

NOTAS PERSONALES

D. ALEJO PEREZ

Mañana lunes, en el vapor "Cuba", embarcará con rumbo a Europa en viaje de placer, el señor Alejo Pérez, jefe de fabricación del central "Toledo", ubicado en la jurisdicción de la Habana. El señor Pérez va acompañado de su bella y distinguida esposa, señora Teresa Morandeyra de Pérez.

Les deseamos un viaje felicísimo.

SR. BAUDILIO TOME

Mañana embarca para España nuestro amigo el señor Baudilio Tomé, que es nuestro Agente en Lombillo, Camagüey.

Va acompañado por su señora esposa y dos niñas en viaje de recreo hasta la Madre Patria, donde ha de pasar tres meses, descansando de sus negocios.

Al reiterar al distinguido amigo nuestro saludo le deseamos buen viaje y gratas impresiones.

PRIMERA COMUNION

En la Parroquia San José de los Reverendos Padres Pasionistas de la Víbora, recibió el día 26 de los corrientes la primera Comunión la niña María Luisa Iriarte y Castilla, del Colegio San Vicente, hija del estimado matrimonio Victoria Castilla de Iriarte y señor Viviano Iriarte.

TALKS ON MILK — CHARLAS SOBRE LA LECHE

EL MEJOR ALIMENTO NATURAL

American Dairy Products Company

Página siete

La Ward's "Jersey Cream" Milk es la mejor leche para la familia, nosotros no vacilamos en repetir que desafía toda comparación. No hay en Cuba ninguna otra leche que la iguale, ni en su producción bajo condiciones sanitarias ni en calidad desde el punto de vista alimenticio, como el contenido de grasas, crema y sólidos no grasosos, o que tenga un contenido bacterial tan bajo. Esta leche se la ofrecemos nosotros al público de la Habana tal como viene de nuestras saludables y especialmente alimentadas vacas Jersey en nuestra finca "Patricia" en Guanajay. No se le quita ni se le añade nada. Es pura, nutritiva garantizada. Para tener una doble certeza de esto la pasteurizamos por los procedimientos más modernos que conoce la Ciencia y la entregamos en su domicilio como un alimento completo en sí, listo para usarse, sin necesidad de hervirlo ni cocinarlo. En estos días calurosos es nuestra sugestión que usted adopte la leche como parte de su régimen alimenticio en lugar de otros alimentos que siendo menos nutritivos son más caros y exigen más tiempo en su preparación. Nosotros sabemos, y la experiencia se encargará de demostrarselo, que dos vasos de nuestra "Jersey Cream" tomados a intervalos regulares durante cada día beneficiarán su salud en general

Métodos Modernos

Página ocho

y robustecerán su constitución de modo ue usted poseerá el vi or físico necesario para contrarrestar el contagio de las enfermedades que puede usted encontrarse cada momento en su vida. De la misma manera lo tonificarán y animarán para que se encuentre mejor preparada para las actividades de su trabajo. En cuanto a los niños no podemos encontrar palabras para expresar nuestras convicciones de su valor nutritivo. Cada infante necesita precisamente la clase de elementos nutritivos que contiene la leche buena. La necesitan para consolidar sus organismos en desarrollo y crecer saludables y fuertes, con huesos robustos y dientes sanos. Recuerde que la responsabilidad del presente y el futuro de la salud de los niños está en sus manos. No descuide ahora esa responsabilidad para tener que lamentarlo después. Recuerde también que los padres entendidos y prudentes van a compás con el progreso y aceptan sin prejuicio las lecciones que nos enseña la Ciencia. Se han realizado grandes progresos en lo que respecta a nuestro surtido diario de leche. Telefonee pidiendo nuest o servicio diario a base de nuestro plan de pagos semanales y convénzase de los hechos anteriores.

(*Continuará el próximo domingo*)

Producción Científica

ESCRÍBANOS MARIANAO Apartado 12

WARD'S "JERSEY CREAM" MILK Perfectamente Pasteurizada

LLÁMENOS F-O-7762 7763

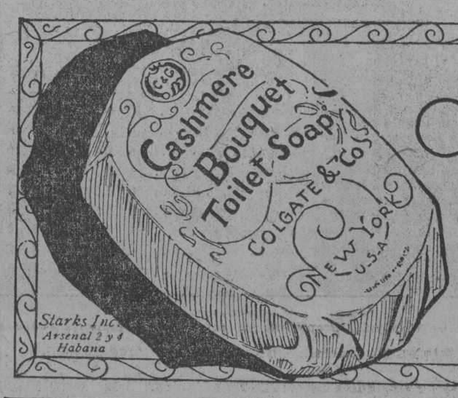

JABON CASHMERE BOUQUET DE COLGATE

No existe mejor jabón para el cutis

Perfume persistente. exquisito

Una pastilla parece no acabarse nunca

25 Cts. en E. U. A. 25 Cts. en Cuba

Guanabacoa al Día

COMPETENCIA DE GUAGUAS

Se ha establecido una competencia entre las guaguas que rinden el servicio de Guanabacoa a Regla y de Regla a Cojímar, que redunda, como todas las competencias, en beneficio del público. Se asegura que desde el primero del mes entrante, el precio de las guaguas de Guanabacoa a Regla será de tres centavos; y de Regla a Cojímar, cinco, dándose a los pasajeros unas transferencias, las que habrán de servirles para tomar una guagua en Guanabacoa, en Pepe Antonio, frente a la peletería "La Lucha", de Cabricano, que será la que conducirá al balneario famoso.

Guanabacoa, ya lo hemos dicho otras veces, ha adquirido extraordinaria importancia de cierto tiempo a la fecha con las numerosas vías de comunicación con que cuenta. Hoy se puede decir, que en menos de veinte minutos se está en la villa, lo mismo utilizando las "Tres Palmas" que hacen el recorrido por Luyanó, como viajando por las lanchitas que salen constantemente, y por cinco centavos, del Muelle de Luz, agregando a todas éstas, el servicio de Ferrys y tranvías que cuentan con su buen público.

LAS CONFERENCIAS DE LOS MAESTROS

Es cada día mayor el entusiasmo por asistir a las conferencias que en los salones del Ayuntamiento vienen celebrando los maestros de los Distritos de Guanabacoa, Regla y Santa María del Rosario, organizadas por la Inspección de nuestro Distrito. El ppdo. jueves por la tarde, tocóles el turno a los señores Inspectores auxiliares del distrito, doctora María Luisa Guasch y Arturo Caymari. De manera admirable disertaron sobre el Dibujo y la Aritmética. Hoy domingo, a las ocho y media de la mañana, se reunirán nuevamente, y hablarán los ilustres pedagogos Heliodoro García Rojas y Vicente Lancha, nuestro Inspector del Distrito, a quien se debe el auge de estas saludables reuniones.

No hay para qué decir lo concurrido que se verá el salón.

EL NOVENARIO DE NTRA SRA.

Vese muy concurrida la iglesia de los Escolapios donde comenzó el Novenario de Nuestra Señora del Sagrado Corazón de Jesús. La plática del primer día estuvo a cargo del Reverendo Padre Modesto Roca, Rector del Colegio. La de ayer correspondió al amable Padre Juan Puig, y la de hoy está encomendada al bondadoso Padre Modesto Galofré.

DE NUESTRO ATTACHE

Nos da cuenta nuestro "Attaché" Joaquín Mancebo del ruidoso triunfo del último baile ofrecido por la simpática sociedad "Guanabacoa Juvenil" y nos dice que fué una fiesta deliciosa amenizada por el jazz-band "Lorenzo Valdés", y los aplaudidos sones "Nodriza" y "Unión Delicias". Entre la concurrencia—agrega—estaban las señoras Digna Morgado de Fernández, Eloisa Domínguez, Dolores M. de Hernández, Sabina Sánchez de Alvarez, Serafina Valdés; Victoria Iglesias de Ramos; Eloisa Agüero; Juana Díaz de Hernández; Teresa D. de Fernández; señoras de Pérez, de M. Mesa, y las señoritas María Antonia Hernández, Margarita Garcés, Carmen Monje, Panchita Llaguno, Emilia Llovio, Mercedes Marqués, Lidia Rodríguez, Sarita Remolina, Delfina Orta, Fidelia Gil, María Cabrera, Delia Guitien, Margot Fernández, Esther Andrade, Julita y Pura Hernández, Carmita Ramos, Candita Suárez y muchas otras. Nuestra felicitación a la directiva del "Guanabacoa Juvenil" y especialmente a su amable Presidente el estimado Panchito Díaz Azcue.

POR LOS TEATROS

Esta noche, en Carral y Fausto, "Un hombre de acción", por Douglas McLean, en matinée, y por la noche, "Capricho de Amor", por Corinne Griffith.

Jesús CALZADILLA.

DE ESTADO

En la Secretaría de Estado se han recibido noticias cablegráficas dando cuenta de haber sido reelecto Presidente de la República de Checoslovaquia, M. Masark.

MOVIMIENTO EN EL CANAL DE PANAMA

El Cónsul de la República en Panamá, señor Pedro P. Pérez ha remitido a la Secretaría de Estado un informe sobre el movimiento del Canal durante el mes de abril último, del cual copiamo slo que sigue:

"En el curso de dicho mes cruzaron el Canal 464 barcos comerciales y 15 lanchas pequeñas. Durante el pasado mes de abril el movimiento comercial del Canal fué de 464 barcos y 15 lanchas de poco tonelaje. Los primeros pagaron en concepto de impuesto de tránsito $2.065.206.92 y las segundas $119.29 o sea un total de $2.065.326.21. Diariamente cruzó el Canal un promedio de 15 46 barcos y la recaudación diaria fué de $68.840.23. Cada uno de los barcos de referencia pagó un promedio de $4.450 68 o sea un promedio inferior al mes pasado que de $4.471.60.

© 1926 SCC (N.J.)

Repela a este enemigo

EN todas partes hay un enemigo temible, el más persistente que existe; la multitud de insectos: moscas, mosquitos, cucarachas, chinches y muchos otros que son verdaderos vehículos de enfermedades. Estos pequeños y voraces malhechores no sosiegan nunca, destruyendo todo lo que encuentran y causando millares y millares de muertes con el contagio de enfermedades temibles.

Haga frente al peligro que constituye esta plaga asquerosa. Destrúyala. Para esto hay un arma mortífera eficaz: el Flit.

Pulverizando el Flit se limpia la casa en pocos momentos de los insectos que traen las enfermedades: mosquitos, moscas, chinches, cucarachas, hormigas y pulgas. Penetra en las rendijas en que se esconden y crían los insectos, destruyéndolos con sus huevos. El Flit pulverizado mata las polillas y sus gusanos que comen la ropa. En extensas pruebas fué demostrado que el Flit pulverizado no manchaba los tejidos más delicados.

El Flit es limpio y fácil de usar; mata los insectos y es inofensivo para las personas. De venta en todas partes.

Distribuído por WEST INDIA OIL REFINING CO. OF CUBA

FLIT

MARCA REGISTRADA

DESTRUYE MOSCAS MOSQUITOS HORMIGAS PIOJOS CHINCHES CUCARACHAS POLILLAS PULGAS

"La lata amarilla con faja negra"

22

Protección con economía

LA ciencia nos dice que los alimentos pueden ser peligrosos y nocivos aun cuando su aspecto sea saludable.

El Kelvinator conserva los alimentos frescos y agradables por muchos días aun en los climas más calurosos. El Kelvinator utiliza la corriente eléctrica para convertirla en refrigeración—un frío seco y constante de 5° a 10° centígrados—funcionando perfectamente aun con una pequeña planta eléctrica casera.

El Kelvinator, al mismo tiempo, le economiza dinero al permitirle comprar provisiones en grandes cantidades, sin peligro de corrupción.

El Kelvinator se puede instalar fácilmente en cualquier buen refrigerador; o se puede obtener completo con un refrigerador diseñado especialmente —se ofrece en una gran variedad de estilos y precios — hechos por los fabricantes de los Refrigeradores Leonard de fama mundial.

No sólo por su economía y comodidad, sino por la seguridad y salud de su familia, estudie el funcionamiento del Kelvinator.

Con gusto enviaremos gratuitamente interesantes e instructivos folletos a quien los solicite.

ARELLANO Y COMPAÑIA

CASA PRINCIPAL: MARTA ABREU (AMARGURA) Y HABANA.

TELEFONO A-3329.

Kelvinator

El Decano de los Refrigeradores Eléctricos

para uso casero

Fabricantes también de las cámaras frigoríficas NIZER, para conservar helados, y refrigeradores eléctricos para tiendas, restaurantes y demás establecimientos donde se necesite la refrigeración

21

No por el mal tiempo deje V. de salir

TOWER'S FISH BRAND

Las Capas de agua PESCADO le mantendrán seco.

Hay de los tipos de caballería é infantería.

A. J. TOWER CO. BOSTON, U. S. A.

Representantes para Cuba:

J. Z. Horter Co. HABANA

Fábrica de Mosaicos "La Cubana"

La Más Grande del Mundo. Tres Millones en Existencia

MODERNOS Y ELEGANTES DIBUJOS. PRECIOS Y CALIDAD SIN COMPETENCIA

San Felipe y Ensenada. Cable: "Hidráulica". Teléf. I-1033. Habana

M.E.C.D. 2016

Arquitectura y Construcción

PINTURAS Y EMPLOMADOS RAFAEL DI VICE BELASCOAIN 76 TEL. A4044

A CARGO DE CARLOS RIVERO Y ALONSO Y AMADO FERNANDEZ RUIZ

Regia y Elegante Construcción Estilo de Renacimiento Italiano

El Edificio Palacios se halla situado frente a la Estación Terminal, en la calle Arsenal, ocupando toda la cuadra comprendida entre las calles de Cárdenas y Economía, en un terreno de 1200 metros cuadrados de área.

Este edificio construído en el estilo Renacimiento Italiano es la más elegante y mayor de cuantas construcciones existen por aquellos alrededores, en la que se pone de manifiesto el buen gusto, la pericia y el esfuerzo desarrollado por su constructor, el joven y competente contratista cubano Sr. SANTIAGO RZ. R. YLLERA, así como la práctica y energía del encargado general de la obra señor Ignacio Paz.

El Edificio Palacios ha sido construído a base de una ESTRUCTURA DE ACERO, armada y eregida por la acreditada casa de **Celestino Joaristi & Co.** Toda la estructura estará a prueba de fuego y humedad por un forro de concreto de dos pulgadas inglesas de espesor en las partes mas salientes del acero. Todas las conexiones son remachadas por aire comprimido. Todos los perfiles o secciones de acero fueron calculadas con un factor de seguridad de 4, y diseñada la estructura y los cimientos para resistir 10 plantas.

La cimentación es una verdadera obra de ingeniería, difícil por la gran cantidad de agua existente en aquel subsuelo, y la poca resistencia del mismo, consistente en arcilla poco compacta en algunas calas, y mangle podrido en otras, teniendo necesidad de profundizar en algunas partes hasta 5 metros por debajo del nivel de la acera. Para esta cimentación se empleó el sistema de "pilares aislados" (foting foudation), construyéndose para cada columna un pilar de hormigón armado descansando en un emparrillado también de hormigón armado, y asentándose cada columna por medio de una base metálica o "grillage". Los cimientos para columnas en las medianeras hubo necesidad de hacerlos en "cantilever" con bases combinadas.

Las placas de los pisos son todas de hormigón armado, con un porcentaje de acero que las hace resistentes con amplitud de seguridad.

El Edificio Palacios consta de cinco plantas y sótano, y tiene un desarrollo de fachada de 100 metros lineales de frente por tres calles. La fachada es en su totalidad de bloques de cemento fundido en "El Arte Moderno" de Ignacio & Co. En ella se distinguen el friso de la planta baja con sus alegorías, y el cormisón italiano de coronamiento, curvo en las dos esquinas. También llaman la atención por su elegancia los tres arcos de medio punto que en el entablamento de la fachada cierran los tres PATIOS ANDALUCES de la segunda planta, que separan los cuatro cuerpos o naves de que consta el edificio.

El edificio está destinado a HOTEL. En el sótano están instalados los motores y bombas para el abastecimiento de agua, una cisterna de 160.000 litros de capacidad, el crematorio de basura, los relojes contadores de gas y electricidad y local para la planta de refrigeración.

La entrada al hotel está por la calle Cárdenas, en la planta baja se encuentra el vestíbulo del hotel, el cuarto de maleteros, la pizarra telefónica, el tanque de agua caliente y servicios sanitarios. El resto de la planta baja está ocupado por el gran almacén de víveres y forraje de PALACIOS y Co., propietarios del Edificio Rafael Palacios, cuyas oficinas están instaladas por la calle Arsenal.

La 2a., 3a. y 4a. plantas constan de habitaciones de 4x4 metros, cada una con cuarto de baño propio, con agua fría, caliente y teléfono. Todas las habitaciones tienen vista a la calle, las interiores mediante los patios que dividen el edificio en cuatro cuerpos.

La 5a. planta contiene las cocinas y el GRAN COMEDOR de 140 metros cuadrados, decorado en el estilo Renacimiento Español. Esta planta construida en la azotea deja espacio para grandes terrazas convertibles en "Roof Garden" además de frescas habitaciones con baño, la caseta de maquinaria del ascensor un tanque de agua de 80.000 litros.

MATERIALES

El ladrillo empleado es de la mejor calidad con un mínimo absorción. Y todo el mortero empleado en la obra está en la proporción de 1 : 3 con un 10 por ciento de cemento.

La azotea y terrazas están soladas con losa catalana de la mejor clase, y los patios andaluces tienen elegantes zócalos de azulejo sevillano y pisos de alambrilla cuidadosamente elegida.

Los pisos de las habitaciones son de losa hidráulica, tipo mosaico, del país, de calidad y diseño escogidos con gusto. El piso del Fran Comedor guarda armonía con el estilo. Los pisos de la planta baja son de granito artificial o "terrazzo".

La carpintería es toda de cedro, excepto la puerta principal que es caoba.

HIGIENE

En lo que se refiere a higiene este edificio no puede ser mejorado. Está orientado a la brisa, todas las habitaciones tienen vista a la calle y tienen baño propio con agua fría y caliente. Cuenta además con vertedero de basura e incinerador. La enorme capacidad de la cisterna (160 mil litros) evita la falta de agua durante la época de escasez.

La escalera está a prueba de incendios, completamente aislada y es de hierro con forro de mármol blanco. Posee además un elegante elevador "Otis". Aparato moderno de palanca de tracción directa, de 1 tonelada de capacidad y recorre 200 pies por minuto, este elevador es similar al instalado en nuestro DIARIO.

INSTALACIONES

La instalación sanitaria, ejecutada por el señor Miguel Toledo, resulta una verdadera maravilla, pues habiendo en el edificio 120 cuartos de baño y cocinas en la azotea, no se ve un solo tubo en el edificio. Cada cuarto de baño tiene su bañadera, bidet, inodoro y lavabo, con sus correspondientes accesorios. Toda la tubería es "Standard". Los bajantes pluviales estan provistos de plato de plomo.

La instalación eléctrica está toda oculta por tuberías. Todas las habitaciones tienen tomacorrientes además de la instalación corriente.

Las cocinas y tanque de agua caliente están equipadas con su correspondiente instalación de gas.

El edificio cuenta además con dos excelentes pararrayos, que lo hacen a prueba de tempestades.

Todas las habitaciones tienen teléfono y timbre.

ESPLENDIDA SITUACION
Cárdenas-Arsenal-Economía.

Estas son las calles con que linda este regio edificio, que ocupa media manzana con frente de cuarenta y seis metros a la Estación Terminal, que permite ver desde el primer piso el más bonito y atractivo panorama de la Habana; toda la bahía, Regla, Casablanca, la Cabaña, Cojímar, el Morro, etc., y recibir la brisa más fresca y pura; tiene otro frente de veinte y seis metros por la calle Economía y otro igual por la calle de Cárdenas, una de las más anchas y mejores de la ciudad, la prolongación de la gran calle de Prado. Está en el verdadero centro geográfico de la Habana, frente a la Estación Terminal, con su servicio de trenes eléctricos a los alrededores de la ciudad, completo servicio de tranvías, a tres cuadras de la Ward Line Terminal (servicio de pasajeros entre New York y la Habana), a tres cuadras de la Terminal del Ferry (servicio de pasajeros entre Miami-Cayo Hueso y la Habana), cuatro cuadras del Campo Marte, único jardín dentro de la ciudad, dos cuadras del Gobierno Provincial, cinco cuadras del Capitolio, Parque Central y centro de diversiones con todos los clubs, teatros, músic-halls, cafés, restaurants, dancings, etc.

Este edificio con buena administración será el mejor hotel de la Habana, con magnífica situación para la temporada del turismo, dotado de todo el adelanto y confort a que puedan estar habituados nuestros visitantes, el más próximo a los lugares por donde desembarcan, y de imponente aspecto como edificio. En la temporada de verano, por su proximidad a la estación (frente a la salida de pasajeros) sus condiciones no superadas por ninguno e igualadas sólo por dos o tres de alto lujo y el gran contigente de altos empleados de la Terminal, Havana Electric, Ward Line, P. & O., Escuela Normal, etc., etc., será siempre el privilegiado en poder seleccionar sus huéspedes, estando preparado para fabricar nuevos pisos duplicando o triplicando su capacidad actual.

CARPINTERIA
PEREZ HERMANOS, S. EN C.

Toda la carpintería es de madera de Cedro, excepto la puerta de calle que es de Caoba.

Las maderas empleadas son de excelente calidad, libre de imperfecciones que afean y deslucen las construcciones.

Maderas importadas directamente por los señores Pérez Hermanos, S. en C., de Luyanó: Habana.

La mano de obra es de primera de primera, pues cuentan en sus talleres con notables maestros carpinteros, que son verdaderos artífices de su oficio.

Los señores Pérez Hermanos, S. en C., además de la importación de maderas de todas clases, son también fabricantes de envases de cajas para fábricas de cervezas, gaseosas y refrescos.

También poseen un completo "Stock" en tejas de barro francesas, planas y de canal.

En los talleres y depósitos de los señores Pérez Hermanos, S. en C., puede usted encontrar todo los materiales más necesarios para las construcciones: visíteios.

ORNAMENTACION DE CEMENTO
"EL ARTE MODERNO"

La fachada de este edificio fué construída en los talleres de fundición de cemento del "Arte Moderno" de Ignacio y Cía.

Es el taller más acreditado de la República, y cuenta con elementos muy valiosos para ayudar a los verdaderos arquitectos y constructores, de gusto artístico.

Visite sus talleres en Oma No. 100 y podrá admirar el inmenso surtido de preciosos estilos y especialmente en arte Español.

AZULEJOS Y CERAMICA
ANTONIO PEREZ, S. EN C.

Las losas de azotea, material francés: los azulejos de todos los baños, los de estilo Renacimiento español, los pisos de alambrillas sevillanas de los patios y todo el rodapié empleado en el edificio, fueron suministrados por la acreditada casa de **Antonio Pérez, S. en C.**, domiciliada en Avenida de Italia número 40: teléfono M-6129.

VIDRIOS
LA VAJILLA

La gran casa de loza y cristalería 'La Vajilla" de los señores Otaolaurruchi y Hno., de Avenida de Italia Nos. 42 y 114, fué la designada para la colocación de todos los vidrios y cristales de este magnífico edificio.

Todos estos trabajos ejecutados por expertos operarios, pudiéndose calificar de verdadero gusto artístico por el contraste armonioso con las decoraciones del edificio.

Esta casa que es una de las más antiguas en su giro, ha llegado a destacarse notablemente, hasta el extremo que es una de las preferidas.

INSTALACIONES SANITARIAS
MIGUEL TOLEDO

En la información general hemos mencionado al señor Miguel Toledo, como el maestro plomero, que ejecutó todos los trabajos de ingeniería sanitaria, y todas las instalaciones de agua y tanques: realizado de acuerdo con las prescripciones sanitarias. Ahora, queremos felicitarlo porque trabajos como los ejecutados en el edificio "Palacios", consagran como maestro, sinó fuera, porque el nombre del señor Miguel Toledo, es bien conocido de los señores Arquitectos Ingenieros y Contratistas.

El señor Toledo, recibe órden en Dolores número 18, entre Correa y Santa Irene, teléfono I-3511.

CAL Y ARENA
GARCIA Y HERMANO

El servicio eficiente que prestan los señores García y Hermano, al servir sus materiales, es la causa de que sean los preferidos de los señores Arquitectos y Contratistas, pues no tan solo dan material de primera y bien medido, sino que su gran planta de carros y camiones, les permiten hacer las entregas rápidas, de acuerdo con los deseos de sus clientes.

Son los más antiguos en su giro, sus órdenes son atendidas por teléfono M-01 y pedir el 1248: Regla. Oficinas: 24 de Febrero No. 37.

LADRILLOS
IGNACIO Y CIA.

Los ladrillos empleados ascienden a la enorme cantidad de 346.500 ladrillos, procedentes del tejer de Ignacio y Cía.

MATERIAL DE PRIMERA
CIA. NACIONAL DE MOTORES S. A.

La Compañía Nacional de Motores S. A., que fabrica mecánicamente la mejor mezcla o liga de 2 partes de arena Tarará y 1 parte de cal (de sus propios hornos) que se vende actualmente en la Habana, y que está garantizada contra calichas por tener el material más de 30 días de remojado antes de que salga a la venta; ha servido a este edificio todo el tercio que se ha empleado, por haber aconsejado el señor Rodríguez Illera, ingeniero, a su propietario el señor Rafael Palacios de no emplear más que los mejores materiales en su fabricación.

Visite esta gran planta en las márgenes del Río Almendares, en el Vedado, y se convencerá de las ventajas y garantías que este material ofrece a sus consumidores.

Para precios: M-5115. Depósito. F-3543.

MOSAICOS
"LA LUZ" S. A.

De nuevo hemos quedado admirados de los pisos del regio edificio informándonos el señor Rafael Palacios que éstos fueron adquiridos de la Fábrica "La Luz" de la Compañía Cubana de Mosaicos, seleccionados por él y ordenados a la mencionada Compañía "La Luz", para fabricarlos bajo contrato, con todo el tiempo anticipado necesario para su mejor fabricación.

Son de un bello colorido y de buena calidad, armonizando admirablemente con el estilo de la construcción.

Felicitamos al señor Rafael Palacios, por el buen gusto tenido al seleccionar los mosaicos, y al señor Gerardo Núñez, competente presidente de la Compañía Cubana de Mosaicos "La Luz", por haber obtenido tan valioso contrato, pues se ha empleado una buena cantidad de mosaicos y que será para este edificio un atractivo más.

MATERIALES ELECTRICOS

Todo el material empleado para la instalación eléctrica del edificio ha sido seleccionado cuidadosamente, empleándose solamente material de primera calidad. La casa encargada de este suministro fué la de **L. Sosa & Cía.**, de Obrapía 58. Esta casa se ha especializado tanto en la venta de efectos eléctricos de primera clase que es casi un requisito obligado el que ella se encargue del suministro de materiales cuando se trata de edificios de esta categoría.

EFECTOS SANITARIOS
F. BANDIN

Las tuberías y piezas para las instalaciones sanitarias, han sido suministradas por F. Bandin y Ca., **Infanta y San Miguel**, de la Gran Fundición de López y Hermanos, de San José de las Lajas.

GRAN ESCALERA
ANGEL GARCIA

En los talleres de Herrería del señor Angel García, de la calle 27 entre 26 y 28, teléfono F-5684, fué construida la gran escalera del Hotel; que es una verdadera obra de arte; de acuerdo en un todo con el estilo de la construcción.

Trabajos como éste hablan muy alto de los talleres que lo realizan, por lo cual felicitamos al Sr. Angel García.

LA FEDERAL
COMPAÑIA DE SEGUROS

Todos los obreros que construyen este monumental edificio, fueron asegurados en la Compañía de Seguros "La Federal", la que brinda las mayores garantías a sus asegurados.

APARATOS SANITARIOS
ARELLANO Y Ca.

El edificio tiene 105 cuartos de baño lujosamente equipados. Todos los aparatos fueron suministrados por la importante firma de **Arellano y Compañía**, que tiene sus oficinas principales en Amargura esquina a Habana. Además tiene otra exposición y salón de ventas en Neptuno 65.

Las bañaderas son de la acreditada marca **Kohler**, los inodoros no tienen tanque, funcionando por medio de válvulas automáticas, y los lavabos y demás aparatos representan lo mejor que para edificios de tal importancia debe emplearse.

MARMOLES
JUAN CAEIRO

La gran escalera de mármol fué construida en los talleres de marmolería del **señor Juan Caeiro**— de Peñalver número 109—teléfono U-2655.

El señor Juan Caeiro, hemos tenido el gusto de mencionarlo varias veces en nuestra página, por haber realizado trabajos del verdadero mérito, nosotros que conocemos lo que se puede hacer en sus talleres, queremos recomendarlo eficientemente a los señores Arquitectos y Contratistas, en la seguridad de que quedarán satisfechos.

REJAS EXTERIORES

Todas las rejas exteriores y demás trabajos de herrería, fueron realizados por los competentes herreros señores Piedra y Hermano, de Cádiz número 101 teléfono M-2496.

Son muchos los trabajos que los señores Piedra y Hermano, han realizado que les acreditan como expertos en el ramo, y los del Edificio "Palacio" son una demostración de lo mucho bueno que se realiza en sus talleres.

TUBERIA PARA EL CREMATORIO
MAURICIO CABRERA

Los trabajos realizados por el taller de hojalatería "El Amparo", de Mauricio Cabrera, en este Edificio, son los siguientes: toda la tubería de planchas galvanizadas para la conducción de las basuras al Crematorio, así como la torre o chimenea con su colector de ollin y tubos bajantes, todo de planchas galvanizadas de la mejor clase.

Estos trabajos realizados a conciencia, y a entera satisfacción del Propietario.

Sus talleres están situados en Máximo Gómez número 303 (antes Monte) teléfono A-1986.

THOMAS MADDOCK's & SON Co.
REPRESENTANTE: R. A. TORRICELLA.

Todos los inodoros y lavabos son de la acreditada marca de **Thomas Maddock's Son So**, de Trenton, N. Y., U. S. A.

Representado: por R. A. Torricella, Habana No 76. teléfono M-8088.

Edificio "PALACIOS", situado en Arsenal, Cárdenas y Economía, propiedad del conocido comerciante señor Rafael Palacios. Arquitecto y Contratista: Sr. Santiago Rodríguez Ruiz Illera. 105 baños equipados con bañaderas CARDINAL DE KOHLER. Agentes: CONSTRUCTION SUPPLIES CO., 193 WATER St., N. J Leopoldo Díaz, representante. Tejadillo, 19 Tel. M-7277

Este edificio está equipado con elevadores "OTIS" de la Otis Elevator Company.

COMO EN LA MAYORIA DE TODOS LAS GRANDES CONSTRUCCIONES, ESTE EDIFICIO ESTA EQUIPADO CON BOMBA PRAT

PRECIOSO EDIFICIO EN SAN NICOLAS Y ANIMAS

Para la construcción y composición arquitectónica se han seguido las reglas de un estilo puro y definido: "Renacimiento Francés Moderno", habiéndosele dado a la fachada, la cual es de cantería, ese movimiento peculiar de diversidad de líneas y adornos, dispuestos con encantadora simetría, y que tanto caracteriza a este estilo, de época contemporánea.

El Arquitecto-Ingeniero-Contratista lo ha sido el señor Rafael Fernández de Castro y González, que a su vez es el consultor y social de la casa de salud Hijas de Galicia, del Centro Gallego, que tanto prestigio ha alcanzado entre ellos, y que siempre se ha distinguido en sus construcciones, dentro de la justa solidez que se requiere, por esa belleza de composición, en derroche y profusión de motivos ornamentales, combinados de tal suerte, en las diversas fachadas de las casas edificadas que tanto dan que decir por contribuir a enriquecer más a la ciudad.

Magestuosamente se levanta el edificio sobre un basamento de poca altura en un terreno que tiene de superficie unos doscientos metros cuadrados, el cual consta de tres plantas y un apartamento en la azotea, dividida cada planta en otros dos apartamentos, o viviendas aparte, cada uno de los cuales consta, a su vez, de: sala, comedor, tres habitaciones que dan a un hall central, toilette intercalado, hall, cocina, cuarto y servicio de criados. Compónese la estructura o esqueleto de la casa de elementos de concreto, siguiendo para los cimientos el sistema norteamericano de "Footing" con cavillas, con columnas capaces de resistir una carga tan fuerte como la que existe sobre ellas. Tiene además, arquitrabes y placas monolíticas de concreto reforzado.

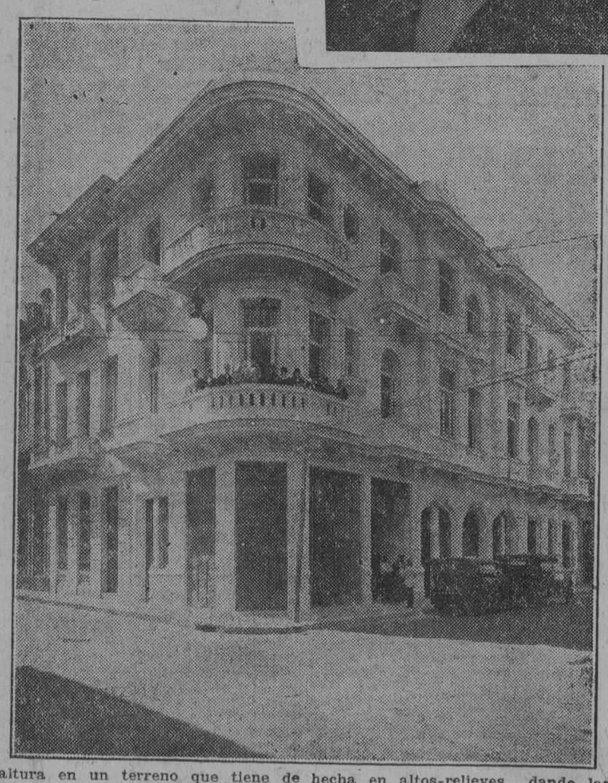

Toda la decoración de la casa, tanto interior como exterior, ha sido hecha en altos-relieves, dando las pinturas de acuerdo con las exigencias del estilo. Carpintería es a base del mejor cedro, con las escaleras y pasamanos de mármol y zócalos de esmerada clase de azulejos y cenefas características.

Para uniformar más los elementos del estilo hánse puesto en las enchapaduras de balcones y cornisas, así como en el piso que cubre la azotea, losas de barro vidriado, francés.

FERRETERIA "LOS DOS LEONES"
Vicente Gómez y Ca.

Todos los herrajes que proceden de acreditada fábrica, fueron suministrados por la conocida ferretería "Los Dos Leones", de Galiano y Virtudes, los cuales tienen especialidad en herrajes finos.

En esta casa que es bien conocida de los señores Propietarios, Arquitectos, Ingenieros y Contratistas, en general, encontrará usted todo lo que se necesita en el extenso ramo de construcciones.

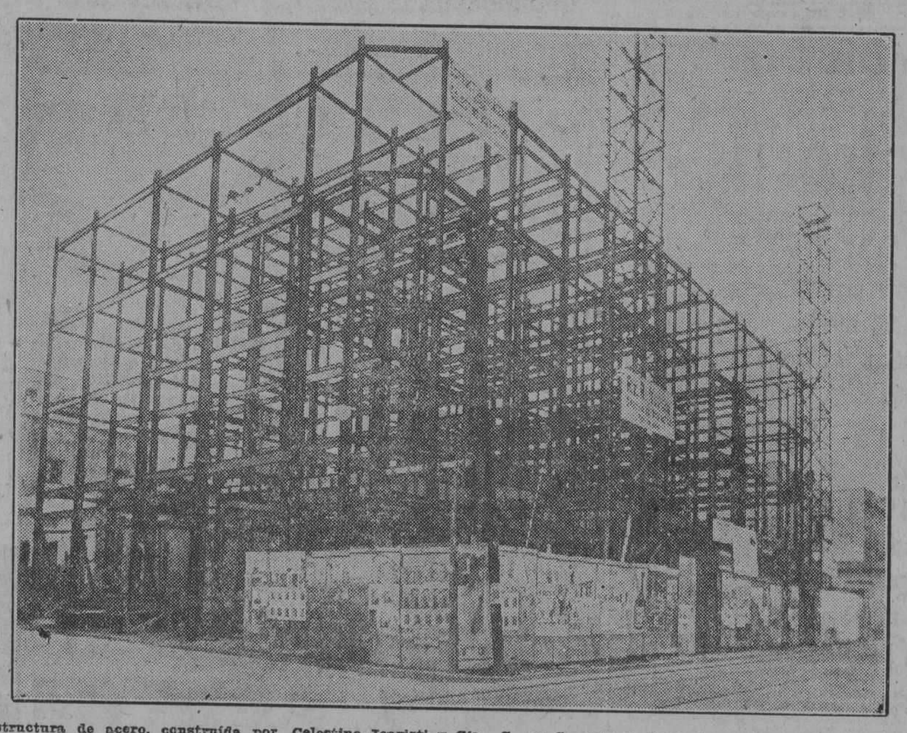

Estructura de acero, construída por Celestino Joaristi y Cía, S. en C, que en poco tiempo han construído las estructuras de los más importantes edificios de la ciudad. Actualmente construyen la del Presidio Modelo, en Isla de Pinos.

Pons Cobo, y Compañía S. en C. Efectos Sanitarios y Materiales de Construcción. Ave. de Bélgica 4 y 6.

Photo Art Studio "Dalerta y Rivero" Paris-Buenos Aires-Londres

SITUADO EN SAN RAFAEL E INDUSTRIA. DPTO, 4. TEL, A 6731. POR INDUSTRIA 126

M.E.C.D. 2016

NOTICIAS DE MATANZAS

LOS VECINOS DE CEIBA MOCHA PIDEN QUE LA CARRETERA CENTRAL CRUCE POR EL PUEBLO, EN VEZ DE SER DESVIADA

En el primitivo proyecto, la carretera atravesaba el pueblo de Ceiba Mocha, pero después de una inspección realizada por ingenieros de O. Públicas, se acordó que fuese desviada

(Por Telégrafo)

MATANZAS, mayo 28.— DIARIO, Habana.—Por dos ingenieros de la Secretaría de Obras Públicas, que vinieron en días pasados a inspeccionar las obras de la carretera central en esta provincia, se ordenó al inspector encargado de las mismas en representación del Estado, la realización de un nuevo estudio para la desviación de la ruta, al objeto de hacerla pasar por detrás del poblado de Ceiba Mocha, en lugar de atravesar dicho barrio, según el proyecto aprobado con anterioridad.

Comprendiendo los vecinos de Ceiba Mocha que esto perjudicaría notablemente sus intereses y que mermaría casi absolutamente la vida del poblado, han dirigido una exposición a los poderes centrales, suplicándoles mantengan el proyecto de pasar la carretera por el pueblo.

Anoche, viernes, se reunieron numerosos vecinos en la sociedad Unión Club, cuya reunión integró la casi totalidad de residentes de Ceiba Mocha, haciendo uso de la palabra el doctor Adelardo Valdés Astolfi, para hacerles comprender a todos la necesidad de que se pusiera al pie del escrito el mayor número de firmas y que éste fuera llevado por una comisión nutrida al señor alcalde de barrio, Avelino Lantero, al objeto de que por el conducto reglamentario llegue a manos de las altas autoridades del Gobierno.

He aquí la exposición dirigida al General Machado y al doctor Carlos Miguel de Céspedes, y que firman ciento noventa y tres vecinos de Ceiba Mocha:

Ceiba Mocha, mayo 27 de 1927.

Señor alcalde de barrio.

Ceiba Mocha.

Señor: Al objeto de que por el procedimiento correspondiente se haga llegar a su destino, acompañamos una exposición dirigida a los señores Presidente de la República y secretario de Obras Públicas, agradeciéndole de antemano la gestión que usted pueda realizar en tal sentido, ya que, como verá, se trata de un asunto de verdadera trascendencia para la vida de este pueblo.

Somos de usted muy respetuosamente,

Honorables señores Presidente de la República y secretario de Obras Públicas.

Señores:

Conociendo la preferente atención que habéis prestado siempre, llevados por vuestro patriotismo y vuestro amor a Cuba, a todas cuantas cuestiones redunden en beneficio de la República, os dirigimos estas líneas, que han de hallar, sin duda alguna, eco en vuestros corazones no ya solamente porque en cuantos actos realizáis va impreso un sello de franco anhelo de protección y defensa al ciudadano, sino porque esta nuestra petición está caracterizada por la justicia y la equidad.

Para quienes como nosotros viven en núcleos de población pequeños, impedidos de todo progreso, exentos de una protección efectiva que pudiera remediar un tanto nuestros males, el proyecto de la Carretera Central, obra que pretendéis y llevaréis a feliz término para bien de la Patria, y para orgullo vuestro, el proyecto de la Carretera Central, repetimos, significa, en cierto modo, la más lisonjera promesa de mejoramiento en todos los órdenes de la actividad.

Y, bueno es confesarlo, estamos satisfechos de cuanto se ha venido haciendo por convertir en realidad esa promesa vuestra, porque, precisamente estamos palpando muy de cerca ya los beneficios que la misma reporta a la nación entera.

Pero, sin que hayamos perdido la fe y la esperanza que esa gestión, de elevado nacionalismo, trajo a nuestros espíritus, hemos sentido una brusca sacudida, ha prendido en nuestros pechos el sobresalto y el temor, porque parece que esa obra que vosotros concebísteis y estáis realizando se pretende variar de tal modo que no llene la finalidad que se persigue de facilitar los medios de vida y el desenvolvimiento a las pequeñas poblaciones. Y hemos sentido hondos temores porque, de llevarse a vías de hecho cuanto se proyecta, nuestra situación para lo futuro, lejos de alcanzar las mejoras que debemos obtener, se agravaría de tal manera que nos conduciría a la miseria y a la ruina.

Y pasemos a exponer brevemente cuáles son los motivos de esta inquietud que nos domina a tal extremo que hemos decidido recurrir a vuestro patriotismo, que no se desmintió nunca, y poner en vuestras manos nuestra suerte.

En el proyecto aprobado para la construcción de la Carretera Central en la provincia de Matanzas, aquélla, como ahora, debía cruzar por la calle principal de este pueblo. En tal seguridad se venían realizando los trabajos desde los límites de la provincia de la Habana y era esa circunstancia, precisamente, las que nos hacía alentar halagadoras esperanzas para lo futuro. El paso de la carretera por el pueblo es para nosotros, señor Presidente y señor secretario de Obras Públicas, cuestión de vida o muerte. Ida esa posibilidad se nos condena irremisiblemente a morir: nuestra vida es tan pobre, nuestro comercio se desenvuelve en un radio tan estrecho, que, al privársenos de las ventajas del tránsito, se nos dice tácitamente: "Morid de hambre, habitantes de Ceiba Mocha".

Pues bien; los trabajos que venían realizándose ya a las puertas de nuestras casas se han paralizado y se ha ordenado al ingeniero del Estado que las supervisa, haga un nuevo estudio para desviar la carretera antes de entrar en el pueblo al objeto de que, cruzándole por detrás, vaya a unirse después, a bastante distancia, con la que va a Matanzas.

Dícese que obedece la medida a la brusquedad de una curva a la salida del pueblo, cosa ésta que, aceptándola de antemano, nada influye, a nuestro ver, ya que no se trata de una curva en plena carretera sino en el corazón mismo de la población, cual si se tratara de la calle de una ciudad cualquiera. Pero, aceptando también que resultase imposible una expropiación para atenuar esa brusquedad, cosa que resulta hacedera sin grandes trabajos, hay otro medio de eliminar lo que se ha creído una necesidad imperiosa, un obstáculo invencible que nos niega el derecho a vivir. El ingeniero de la Compañía Cubana de Contratistas, que realiza las obras, asegura que tales dificultades pueden obviarse extendiendo la carretera por la calle principal para hacer la curva en la parte que conduce a la Estación de Ferrocarriles, a corta distancia de donde habría de hacerse según el proyecto existente.

De mantenerse el criterio que nos aísla, que nos niega el derecho a subsistir sería, a más de adulterarse el propósito que perseguía, una injusticia manifiesta.

Por ello queremos que esta exposición que han dictado nuestra confianza en vosotros y la seguridad que tenemos de que sabréis reconocer el derecho que nos asiste, que esta exposición que entregamos al señor alcalde de este barrio en manifestación integrada por los habitantes todos del poblado, llegue a vuestras manos; que en ellas el derecho, la equidad, el patriotismo y la justicia tienen sus más fieles servidores.

Respetuosamente,

Se organizó una manifestación pública, que recorrió el pueblo.

Apoyando a los vecinos de Ceiba Mocha realizan gestiones el alcalde municipal, señor Benigno González, quien se ha dirigido ya al doctor Céspedes, y el señor Israel Pérez, presidente del Consejo Provincial, que visitó al señor Presidente de la República para hacer las gestiones del caso.

El gobernador provincial, doctor Juan Gronlier, del mismo modo está haciendo cuanto es posible por defender el derecho que les asiste a los vecinos de la Mocha.

El DIARIO DE LA MARINA, por razón de los principios que sustenta, hace esta causa suya y también se coloca al lado de los peticionarios, uniéndose a su ruego.—**Carlos M. Gómez.**

Venta de Bienes en el Pueblo de Cabezas

Para las diez de la mañana del próximo 7 de Julio, el Juez del Este ha señalado el acto de la venta en pública subasta de las casas Concepción esquina a San Ramón y Concepción entre San Ramón y José Otero, y cuatro solares en el pueblo de Cabezas, tasadas las primeras en $2,300.00 y 1,600.00 y los segundos, todos en $2.250.00 en virtud del juicio de mayor cuantía seguido por Manuel Alvarez, S. en C., contra Manuel Granda.

PRESUNCION DE MUERTE

El Juez del Sur ha dictado sentencia declarando haber fallecido de acuerdo con los requisitos que señala la Ley, el ausente José Bustillos Castañón.

LLAMAN A LOS HEREDEROS

El Juez de Almendares llama a los herederos del negro Tomás Morales, que falleció en el Hospital Municipal el día 27 de octubre próximo pasado.

OTRO REMATE

Para el día 25 de junio próximo a las 9 a. m. el Juez de Almendares ha señalado el acto del remate de las ¾ de una caballería de tierra situada en Cabañas, tasada en tres mil pesos, en virtud del juicio seguido por Casimiro Gutiérrez Menéndez contra José María Gutiérrez y González.

SUSPENSION DE PAGOS

Para las 10 a. m., del 16 de agosto próximo, el Juez del Centro ha citado a todos los acreedores de Enrique Kalunsky, que ha solicitado suspensión de pagos.

MAYOR Y MENOR CUANTIA

En el Juzgado del Centro ha presentado demanda en juicio declarativo de mayor cuantía Luis Barrera y Herrera contra Enriqueta Arango y Linares.

Han establecido juicios declarativos en menor cuantía en el Norte J. Ulloa y Cía., contra Paula Cardoso y Alonso; en Almendares Schechter & Zoller contra Severino Fernández; en Este John L. Stowers contra Agustín Freire, de Holguín; en el Este P. Gutiérrez y Hermano contra Antonio E. Romacosa; en el Oeste Tarruell y Cía., contra Max Alberu; en el Norte, Generoso Martínez y Castro contra Nicolás Rey y Pernas; en el Centor Santamaría y Cía. contra Santos Caso y Francisco Díaz Toledo; en el Sur José Canier de Alba contra Gutiérrez y Falgueras, de Ranchuelo; en Almendares la Sinclair Cuba Oil Concontra Ignacio Plá; en el Sur The University Society Inc contra Blanca Payás Rosabal, de Santiago de Cuba; en el Este The University Society Inc contra Estela Díaz de Madan; en el Norte Fermín Rodríguez Gómez contra Mateo García y Suárez y en el Centro Frank Bowman y Cía. contra Bouza y Co.

DECLARATORIAS Y DEMENCIA

—En el Juzgado de Almendares se promovió ayer expediente para tratar de la incapacidad para administrar bienes de Herminia Mendiola y Masvidal.

—Se ha promovido expediente para tratar de intestado de oficio de Rafael Collado Díaz, en el Juzgado del Centro.

—Dos declaratorias de herederos se han promovido ayer, en el Este de José Cué y Pérez y Hortensia Teuma y García y en el Centro la de Mercedes Vera y Baluja.

En el Juzgado del Sur ha iniciado expediente para tratar de la reclusión del presunto demente Manuel Estevez Rodríguez.

DISPOSICIONES QUE HAN DE REGIR PARA LA CONSTRUCCION DE NUEVOS REPARTOS URBANOS DE ESTA CIUDAD

Con fecha de ayer fué firmado por el señor Presidente de la República el correspondiente decreto en el que se detallan las disposiciones referidas, de acuerdo con el informe rendido

El Secretario de Obras Públicas, oportunamente ordenó al Negociado correspondiente que procediese al estudio y fijación de las secciones transversales que debería ajustar en el futuro las distintas vías proyectadas dentro del plan general de ensanche, embellecimiento y mejoramiento de la capital de la República.

Una vez rendido el estudio ordenado y siendo indispensable fijar las reglas y condiciones a que deberían ajustarse los repartos que se proyectan en las distintas zonas de urbanización comprendidas dentro del referido plan, en cuanto a la construcción de vías y zonas de servidumbre que deberán dejar las edificaciones a ejecutarse, el doctor Céspedes, sometió al Honorable Presidente de la República la aprobación del Decreto correspondiente, el cual ha sido autorizado con fecha de ayer.

De acuerdo con el referido Decreto, los tipos de las distintas secciones transversales de las avenidas y calles de las nuevas urbanizaciones, se ajustarán en lo sucesivo a las siguientes condicionales y distribuciones:

TIPO A. Boulevard. Latitud 80 metros. Condicional. Portal, 4 metros. Jardín, 7 metros. Distribución. Acera 3.50 metros. Afirmado (calle lateral 7 metros). Acera 2 metros. Jardín 14.50 metros. Acera 4 metros. Afirmado (calle central) 18 metros. Acera 4 metros. Jardín 14.50 metros. Acera 2 metros. Afirmado (calle lateral) 7 metros. Acera 3.50 metros.

TIPO B. Boulevard. Latitud 64 metros. Condicional, portal 4 metros. Jardín 5 metros. Distribución. Acera 3 metros. Afirmado (calle lateral) 7 metros. Acera 4 metros. Jardín 7 metros. Aceras 4 metros. Afirmado (calle central) 1. metros. Acera 4 metros. Jardín 7 metros. Acera 4 metros. Afirmado (calle lateral) 7 metros| Acera 3 metros.

TIPO C. Avenida. Latitud 82 metros. Condicional. Portal 4 metros. Jardín 5 metros. Distribución. Acera 1.77 metros. Césped 2.93 metros. Afirmado (calle lateral) 9 metros. Paseo central 25 metros. Afirmado (calle lateral), 9 metros. Césped 2.83 metros. Acera 1.67 metros.

TIPO D. Avenida. Latitud 51 metros. Condicional. Portal 4 metros. Jardín 5 metros. Distribución. Acera 4 metros. Afirmado (calle lateral) 12 metros. Paseo central 19 metros. Afirmado 12 metros. Acera 4 metros.

TIPO E. Avenida. Latitud 40 metros. Condicional. Portal 4 metros. Jardín 5 metros. Distribución. Acera 4 metros. Afirmado (calle lateral) 9 metros. Paseo central 14 metros. Afirmado (calle lateral) 9 metros.

TIPO F. Especial. Avenida de Zapata. Latitud 31 metros. Condicional. Portal 4 metros. Distribución. Acera 1.67 metros. Césped 2.33 metros. Afirmado (calle lateral) 8 metros. Acera 1.38 metros.

TIPO G. Avenida. Latitud 30 metros. Condicional. Portal 4 metros. Jardín 5 metros. Distribución. Acera 1.67 metros. Césped 2.33 metros. Afirmado (calle lateral) 8 metros. Paseo central 6 metros. Afirmado (calle lateral) 8 metros. Césped 2.33 metros. Acera 1.67 metros.

TIPO H. Avenida. Latitud 30 metros. Condicionales. Portal 3 metros. Jardín 4 metros. Distribución. Acera 1.67 metros. Césped 1.83 metros. Afirmado (calle lateral) 8 metros. Paseo central 7 metros. Afirmado (calle lateral 8 metros. Césped 1.83 metros. Acera 1.67 metros.

TIPO I. Avenida. Latitud 30 metros. Condicionales. Portal 3.50 metros. Distribución. Acera 6 metros. Afirmado 18 metros. Acera 6 metros.

TIPO J. Avenida. Latitud 30 metros. Condicionales. Sin Portal. Distribución. Acera 6 metros. Afirmado 18 metros. Acera 6 metros.

TIPO K. Avenida. Latitud 25 metros. Condicionales. Portal 4 metros. Jardín 5 metros. Distribución. Acera 2 metros. Césped 3 metros. Afirmado 15 metros. Césped 3 metros. Acera 2 metros.

TIPO L. Latitud 25 metros. (Avenida). Condicionales. Portal 3.50 metros. Distribución. Acera 2 metros. Afirmado 21 metros. Acera 2 metros.

TIPO LL. Especial. Calle 26. Vedado. Latitud 25 metros. Condicionales. Portal 4 metros. Jardín 5 metros. Distribución. Acera 1.67 metros. Césped 1.83 metros. Afirmado (calle lateral) 6 metros. Paseo central 6 metros. Afirmado (calle lateral) 6 metros. Césped 1.83 metros. Acera 1.67 metros.

TIPO M. Avenida. Latitud 20 metros. Condicionales. Portal 3.50 metros. Aberto T. B. Distribución. Acera 2 metros. Césped 2 metros. Afirmado 12 metros. Césped 2 metros. Acera 2 metros.

TIPO N. Avenida. Latitud 20 metros. Condicionales. Portal 3 metros. Jardín 4 metros. Distribución. Acera 2 metros. Césped 2 metros. Afirmado 2 metros. Césped 2 metros. Acera 2 metros.

TIPO O. Calle. Latitud 16 metros. Condicionales. Portal 4 metros. Jardín 5 metros. Distribución. Acera 1.67 metros. Césped 2.83 metros. Afirmado 7 metros. Cé;sped 2.83 metros. Acera 1.67 metros.

TIPO P. Calle. Latitud 16 metros. Condicionales. Portal 3.50 metros. Abierto T P. Distribución. Acera 2 metros. Afirmado 12 metros. Acera 2 metros.

TIPO Q. Calle. Latitud 15 metros. Condicionales. Portal 3 metros. Distribución. Acera 2 metros. Afirmado 11 metros. Acera 2 metros.

TIPO R. Calle. Latitud 14 metros. Condicionales. Portal 3 metros. Cerrado. Distribución. Acera 1.67 metros. Césped 1.83 metros. Afirmado 7 metros. Césped 1.83 metros. Acera 1.67 metros.

TIPO S. Calle. Latitud 14 metros. Condicionales. Portal 3 metros. Jardín 4 metros. Distribución. Acera 1.67 metros. Césped 1.83 metros. Afirmado 7 metros. Césped 1.83 metros. Acera 1.67 metros.

TIPO T. Calle. Latitud 12.50 metros. Condicionales. Portal 3 metros. Distribución. Acera 2.75 metros. Afirmado 7 metros. Acera 2.75 metros.

TIPO U. Calle. Latitud 10 metros. Condicionales. No tiene. Distribución. Acera 1.10 metros. Afirmado 7.80 metros. Acera 1.10 metros.

TIPO V. Calle. Latitud 10 metros. Condicionales. Portal 2.50 metros. Distribución. Acera 1.50 metros. Afirmado 7 metros. Acera 1.50 metros.

El Nuevo Párroco de Monserrate

El señor Arzobispo de la Archidiócesis de San Cristóbal de la Habana y Administrador de la Diócesis de Pinar del Río, Licenciado Manuel Ruiz y Rodríguez, ha nombrado Cura Párroco de la Parroquia Nuestra Señora de Monserrate de la Habana, vacante por el sensible fallecimiento de Monseñor Emilio Fernández, a Monseñor Alberto Méndez y Núñez, sacerdote de altísimas virtudes y profunda sabiduría, que honra a la Atenas de Cuba, donde vió la primera luz. Recibió en sus Colegios una sólida educación e instrucción, que hicieron florecer las acrisoladas virtudes de su cristiano hogar.

De Matanzas, fué enviado el joven Méndez al Seminario Conciliar de San Carlos y San Ambrosio de la Habana, donde se distinguió por su aplicación y piedad, obteniendo las más altas notas con la felicitación del Prelado y Claustro de Profesores.

Recibió las Sagradas Ordenes de manos del Excmo. y Revdmo. don Manuel Santander y Frutos, Prelado de la Diócesis de San Cristóbal de la Habana, quien demostró el alto aprecio en que le tenía, al encargarle de sustituir al Párroco de Corral Nuevo, en Matanzas. Terminada la sustitución le designó Teniente Cura de la Ciudad de Cienfuegos.

Fué ascendido a Cura Párroco de Palmarejo en Trinidad, donde permaneció hasta que por enfermedad fué trasladado al Hospital de las Siervas de María en Colón. Ya repuesta su salud, fué nombrado nuevamente Teniente Cura de Cienfuegos, siendo más tarde nombrado Teniente Cura de San Carlos de Matanzas, de donde pasó a desempeñar el Curato de Vereda Nueva. Después el interino de Versalles en Matanzas, que más tarde ganó en propiedad en oposiciones por Concurso. Párroco en propiedad pasó a Roma a Doctorarse, habiéndolo llevado a efecto en el Colegio de Protonotarios Apostólicos, con nota suprema y felicitación del Tribunal.

El Colegio de los Notarios Apostólicos, está situado en los Palacios del Vaticano.

Regenteando la Parroquia de Versalles, fué enviado como Delegado del Reverendísimo Sr. Obispo y Clero de la Diócesis de la Habana, al Congreso Eucarístico Internacional de Venezuela, mereciendo la alta distinción de ser nombrado Orador del Congreso. A su regreso a su Curato de Versalles, al poco tiempo fué nombrado Cura Párroco de San Carlos de Matanzas, regenteando la Diócesis habanera, Monseñor Francisco de Paula Barnada y Aguilar, dignísimo Arzobispo de Santiago de Cuba, el cual fué Cura Párroco y Vicario Foraneo de Matanzas.

Al ser promovido Monseñor Pedro González Estrada, al Obispado de la Habana, le designó a los pocos años Secretario de Cámara y Gobierno del Obispado de la Habana, desempeñando a la vez el cargo de Capellán del Externado del Colegio El Sagrado Corazón de Jesús.

Fué nombrado Presidente de la Federación de las Asociaciones Católicas de la Diócesis de la Habana y Presidente de la Asociación Catequística de la misma Diócesis.

El Sumo Pontífice Pío X, le distinguió y honró con el cargo de Camarero Secreto de Su Santidad.

Benedicto XV, le nombró Prelado Doméstico de Su Santidad.

Fué nombrado Canónigo Magistral de la Santa Iglesia Catedral de la Habana.

Desempeñó varias veces el cargo de Gobernador Eclesiástico Sede Plena, con el beneplácito del Prelado y Clero, y las alabanzas de los fieles.

Desempeñó el cargo de Administrador del Cementerio de Colón, mereciendo su gestión administrativa, unánimes alabanzas. Presidente de la Liga Sacerdotal de la República de Cuba.

Actualmente desempeña de modo brillantísimo los cargos de Secretario de Cámara y Gobierno del Arzobispado de la Habana; Canónigo Arcediano, Censor Eclesiástico y Juez Sinodal.

No puede pedirse una hoja de servicios más brillante. Ella testimonia su gran valer.

Felicitamos a los feligreses de Monserrate por tan digno sucesor de Monseñor Emilio Fernández. Y al Prelado nuestra cordialísima enhorabuena, por haber vuelto al ejercicio parroquial al que tan grandes servicios lleva prestados en su vida de sacerdote, sin dejar los puestos que hoy viene ejerciendo con general beneplácito.

Monseñor Méndez tomó en la tarde de ayer posesión del cargo de Párroco de Monserrate.

Fué una ceremonia sencillísima.

Incontables personalidades desfilaron en la mañana de ayer por la Secretaría de Cámara y Gobierno del Obispado, para felicitar a Monseñor Méndez.

NOTICIAS DEL PUERTO

SE HA PROHIBIDO A LAS LANCHAS QUE TRAFICAN EN BAHIA QUE USEN BANDERA AMARILLA, POR PRESTARSE A ERRORES

El ex-presidente general Menocal y otras personalidades acudieron ayer a los muelles a despedir al coronel José M. Tarafa, que embarcó para la Florida. — Llegó el vapor "Cuba"

JOSE M. TARAFA

Con objeto de despedir al coronel José Miguel Tarafa, que embarcó en el Cuba, acudieron al muelle del Arsenal el general Mario G. Menocal, ex-presidente de la República, el general Eugenio Molinet, Mario Menocal Jr y un grupo de amigos.

Otros pasajeros del correo de la Florida fueron los señores Ernesto Samper, e hijo, Alberto Betancourt, Rosaura Castaño y familia, Carolina López, Teresa García e hija, Gabriela de Robau, Manuel Luque, Emilia Ramírez, Elisa Prino, Calixto Portela, Alfredo Hernández, Angeles Blanco, Adelaida Blanco, Juan Manuel de Marquez Vera, José Pineda Salvador Levy, Rosa Suárez, José Alvarez, Evelio González Hernández, María Ignacia García, Evelina García, Saul Díaz Martínez, Virginia, Adolfo y familia, Pelayo Fernández y familia, Francisco Fernández García y familia, Virgilio Quintana, Benigno Iglesias, Isidro Valdés, Ramón Sánchez, Amelia Acosta, Arturo Menéndez, Lydia Díaz y familia.

El Presidente de la Comisión de Turismo, señor Miguel Suárez y señora, Octavio Izquierdo, Gustavo Rañona, Miguel Dubracq, Delio Bementol, Rollo, Francisco S. Carvajal, José A. Roselló, Francisco Rodríguez y señora, Mario Baeza y otros.

EL HEREDIA

Con un pasajero para la Habana, carga general y 17 pasajeros de tránsito, llegó ayer el vapor americano Heredia.

LOS FERRIES

Los ferries Estrada Palma, Henry y M. Flagler y Joseph R. Parrot llegaron ayer de Key West, con carga general y pasajeros.

TRES DE CARGA

Ayer llegaron los siguientes barcos de carga: el alemán Sesostris, de Livingston; el Phillip Publicker, de Filadelfia y el inglés Rowanpark, de New Orleans.

EL HABANA

El vapor de bandera nacional Habana llegó ayer de San Juan de Puerto Rico, Santo Domingo y Santiago de Cuba, con carga general y 12 pasajeros, entre ellos las religiosas españoles Lucía Trueba y Juana Sánchez; Ramona Montalvo, George Caruana, Francoix Alexis, Ana Luisa De Ortolazabal e hijos, esposa del teniente de Navío señor Felipe Oztolazabal, Acesor del capitán del Puerto, Sara Gayol, Anastasia Ramos.

EL GOVERNOR COBB

Procedente de Key West llegó ayer tarde el vapor americano Governor Cobb, que trajo carga general y 42 pasajeros, entre ellos Jesús M. Penichet, el conocido pianista Ernesto Lecuona, Guillermo Puig, José M. Espino, Chester y familia.

NO PUEDEN USAR LA BANDERA AMARILLA

El médico primero del Puerto, doctor Oscar Bermudez, compareció ayer en la Estación de la Policía del Puerto, dando cuenta que una empresa de lanchas que trafican conduciendo pasajeros en nuetro puerto había adoptado como contraseña una bandera (Gallardete) color amarillo con unas letras negras, y como la tal bandera es fácilmente confundida con la que internacionalmente se usa para distinguir a la Sanidad marítima en todos los puertos, pidió que no se permitiera el uso de tal bandera color amarillo.

La Capitanía del puerto inmediatamente ordenó la supresión de tales banderas, y la empresa de lancha de referencia ha adoptado un gallardete pero color rojo.

LE ARREBATO UN PESO

Marcelino Alonso, vendedor de periódicos y vecino de Economía No. 56, dió cuenta a la Policía del Puerto que estando en los muelles sobre los elevados del tranvía con un peso papel moneda de los Estados Unidos, le fué arrebatado dicho peso por un sujeto que conoce de vista, pero cuyo nombre desconoce.

Del caso se dió cuenta al Correccional.

EL ANTONIO LOPEZ

Según telegrama recibido por el señor Manuel Otaduy, Agente general de la trasatlántica española, el vapor correo Antonio López ha llegado a Santiago de Cuba, desde donde zarpará para la Habana con 200 pasajeros y carga general.

Este barco es esperado en nuestro puerto el día 1o. del próximo mes.

Los siguientes barcos se esperan: El "Orizaba", de New York; el Munila, de Baltimore; el Mont Dore, de Marcella; el Solhang, de los Estados Unidos; el Redman, de New York; el Munrio, de San Francisco; el Amapala, de New Orleans; el Parismina, de New Orleans y el San Gil, de Boston.

EL MANCHURIA

El hermoso vapor americano Manchuria llegó ayer tarde de San Francisco, consignado a la Bacarisse Commercial Company. Conduce 506 pasajeros en su totalidad turistas, de los cuales 32 desembarcaron en la Habana.

Llegaron en este barco los señores Jesús M. López y familia, licenciado Anselmo Rodríguez, Amparo de Zeledon, Isabel García, Julia López, María Quiros, Adela López Callejas y Francisco Urrutia.

EL CUBA FRANCES

Procedente de Veracruz llegó ayer tarde el vapor correo francés "Cuba", de la Trasatlántica francesa, que trajo carga general, 29 pasajeros para la Haban y 139 pasajeros de tránsito para España y Francia, para donde zarpará mañana día 30 con carga general y numerosos pasajeros.

Llegaron en este vapor los señores Edmundo Moreno, señor Normon y señora, Raymund Paredes, Oscar Bethancourt, señor Roberts y señora, José Murtados, Alfredo Alcántaro, Julio Alonso Jiménez, Augusto Metz, Enrique Costa, Antonio N. Nemo, Enrique Escandón, Delfino Justo García, Moisés Collins, Sixto García, Antonio David y otros.

SALIDAS DE AYER

Ayer salieron los siguientes barcos el inglés Dowanhill para Antillas, el italiano Fell apara Colón, el alemán Raimund para Santiago de Cuba, el Cuba y los ferries para Key West, el Siboney para New York, el Heredia para New Orleans.

Ultimo Descubrimiento de la Ciencia Médica Francesa

SOLUCION SCHOUM

Extracto puramente vegetal - Curación definitiva en poco tiempo de las enfermedades del hígado, riñones, vejiga, - Desaparición inmediata del dolor hepático, nefrítico ó menstrual - El enfermo puede comer de todo

CHERALIS

PARA EL ESTOMAGO, INTESTINO, DIABETES

Los comprimidos Cheralys dan el alivio inmediato y curan todas las enfermedades del estómago - En el tratamiento de la diabetes desaparece el azúcar rapidamente.

Pida un folleto en su Farmacia o en la "Droguería Americana"

¿TOSE USTED? ¿SIENTE MUCHA OPRESIÓN? ¿LE DÁ FIEBRE?

El GRIPPOL es una medicación de gran éxito en el tratamiento de la grippe, tos, catarros, bronquitis, tuberculosis pulmonar, laringitis y demás desórdenes del aparato respiratorio.

DE VENTA EN TODAS LAS BOTICAS DE LA ISLA

RINDE MAS

Y TAN BUENA COMO LA MEJOR

LECHE NODRIZA

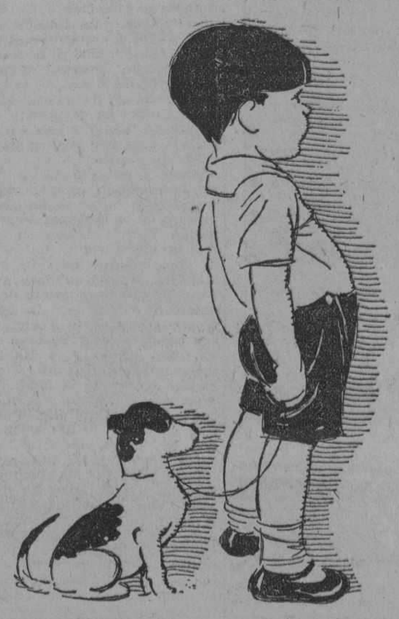

Contiene el grado máximo de grasa que admite el clima de Cuba. Es, por tanto, una leche insuperable. Damos buenos premios

Distribuidores: Galban Lobo Cº S.A. Obispo 16. Tel. M. 3550

ESTUDIO VALLS

ELIXIR ESTOMACAL

SAIZ DE CARLOS

(STOMALIX)

Es recetado por los médicos de las cinco partes del mundo porque tonifica, AYUDA A LAS DIGESTIONES y abre el apetito, curando las molestias del

ESTÓMAGO e INTESTINOS

Dolor de Estómago
Dispepsia
Acedías y Vómitos
Inapetencia
Flatulencias
Diarreas en Niños y Adultos que, a veces, alternan con Estreñimiento
Dilatación y Úlcera del Estómago
Disentería

OBRA COMO ANTISÉPTICO DEL APARATO DIGESTIVO curando las diarreas de los niños incluso en la época del destete y dentición.

Ensáyese una botella y se notará pronto que el enfermo come más, digiere mejor y se nutre, curándose de seguir con su uso.

Venta: FARMACIAS y DROGUERÍAS y SERRANO, 28 y 30, MADRID (España)

J. RAFECAS Y CA., Teniente Rey, 23. Habana. Unicos Representantes y Depositarios para Cuba.

esta

es la Legitima

MAGNESIA ERBA

DESCONFIE DE LAS IMITACIONES

LA MARCA ERBA ES UNA GARANTIA

M.E.C.D. 2016

SOCIEDADES ESPAÑOLAS

BELLAMENTE ILUMINADO LUCIRA EN LA NOCHE DE HOY SABADO EL PALACIO DE GALICIA

En la Artística Gallega

Ayer tuvieron lugar los ensayos generales del popular coro típico gallego que dirige el señor Antonio Ulloa. Una preciosa obra a cuatro voces por el conjunto mixto, fué cantada de modo magistral. Y esa pieza, con el aplaudido alalá "Mozas de Vilanova", será interpretada en la velada que tiene anunciada la Agrupación de obsequio de sus socios y familiares.

Terminado el ensayo todos los elementos del coro fueron obsequiados con un buffet. Se brindó por que esta masa coral siga obteniendo los triunfos con que está comenzada su brillantísima actuación.

Para los primeros días de la entrante semana están siendo citados los componentes del orfeón social, el que será reforzado con nuevos y valiosos elementos. Y, con tal motivo la Artística Gallega volverá a ver renacer los entusiasmos que fueron siempre el acicate de ese bello conglomerado de desinteresados y nobles trovadores.

Programa de la gran velada social que celebrará esta Asociación en sus salones de Zulueta 30 altos esquina a Neptuno hoy, domingo, 29 de mayo de 1927:

1.—El juguete cómico en un acto y en prosa, original de don Manuel Linares Rivas, titulado "Porque sí".

2.—El juguete cómico en un acto y en prosa, original de Miguel Cuestanor, titulado "Basta de Suegros".

3.—Lectura y recitación de poesías, por la señorita Mercedes Mariño y el señor Enrique Silva.

4.—Presentación del Coro Típico, bajo la dirección del señor Antonio Ulloa, que estrenará la bonita muñeira, titulada "No Turreiro das Laldas".

Segunda parte:
Fox trot Bye Bye Blackrede.
Vals Because.
Danzón La Casita.
Paso doble Valencia.
Blues, Hard to get gertie.
Fox trot Baby Face.
Danzón La Camagueyana.
Pasodoble Barcelona.
Fox trot Mary Lou.
Danzón Las Dus Chinas.
por la orquesta Habana Blues Jazz Band (Vichse-Campos-Ruis).
A las ocho y media de la noche.

BAILE DE LAS FLORES

Con este nombre ha sido denominado el tradicional Baile Floral, que en la noche de hoy tendrá como teatro los elegantes salones de la Casa de Galicia, que ricamente adornados con las más preciadas galas y bellamente iluminados, ofrecerá un aspecto deslumbrador.

Un gran número de lindos bouquets de variadas flores, serán repartidos entre esa numerosa pléyade de preciadas rosas humanas que llenas de entusiasmo y loc aalegría son las primeras en coronar con su presencia el éxito de esta clase de fiesta.

Un muy bonito adorno, obra del acreditado jardín La Camelia, se ofrecerá a la entrada del Palacio con verdadero gusto artístico.

La orquesta de lreputado porfesor señor E. López, tendrá a su cargo la ejecución del siguiente programa:

Primera Parte: Vals, In a Little Spanish tarrew. Danzón, La mujer que yo quiero. Black Botton, Fox-Trot Estreno. Danzón, Milagros, Estreno. Danzón, Ojos vivos, Estreno.

Segunda parte: Schottis, Paso al Mantón. Estreno. Danzón, Verdugo, Estreno. Fox-Trot, Petruska, Estreno. Danzón, La Casita. Paso Doble, Adios Pilar.

Tercera Parte: Fox-Trot, Babe Faco, Estreno. Danzón, Sarita, Estreno. Danzón, Santa Coloma y Offarri, Estreno. Fox-Trot, Katinka. Danzón, Quiéreme Camagüeyana. Paso Doble, La Calesera.

Himno Nacional.

Le deseamos a la prestigiosa Sección de Orden de la que es entusiasta Presidente el señor Fernando Prego, Vice-Presidente el Sr. Francisco Fraga, Secretario el Sr. Ramón Puga y Vice-Secretario el Sr. Emilio Meijueiro, el más rotundo de los éxitos en tan extraordinaria fiesta bailable.

EL OFRECIMIENTO DEL DIRECTOR DE LA ORQUESTA RIBADAVIA A LOS CRONISTAS REGIONALES

La matinée de Bandos

Una fiesta brillante.

Plena de alicientes y que ha despertado marcadísimo entusiasmo, lo será sin duda alguna la Matinée de Bandos que ha de celebrarse hoy (domingo 29) en los salones del Gran Foment Catalá, Prado 110, altos.

Al frente de la organización han estado los señores Gastardi, Artola, Arrebela y Diaz, quienes han sabido distinguirse iniciando un Concurso entre Sociedades, las cuales optarán por valiosos premios entre los que figura una Copa de Plata para la que más parejas represente en la justa.

La Jazz-Band de Manolo Barba y el Sexteto Cubano, tendrán a su cargo los bailables.

Habrá sorpresas. Todas ellas dedicadas a las damas y damitas; y muy especialmente la que encontrarán en los Carnets, de la Peluquería Parisién.

Muchos han sido los que dándose cuenta de la importancia de este acto, anticipadamente adquirieron invitación para el mismo. Los que así no lo hayan hecho, podrán solicitarla de la Comisión de Puerta.

Podemos anticipar que la Matinée de Bandos ha de resultar brillante en grado sumo.

Digno de aplaudir y de ser imitado, es sin duda el ofrecimiento generoso y expontáneo del director de la orquesta Ribadavia y Filarmonía de la Agrupación Artística Gallega. Sr. Antonio Silva, que es un competente profesor de música y que tiene su estudio en la calle de Villegas número 22.

Con fecha 17 del mes de mayo actual, ha enviado al compañero Rafael Piñeiro, Cronista de "La Noche", la siguiente carta:

"Sr. Presidente de la Asociación de Cronistas de Sociedades Regionales".

Señor:

Enterado por la prensa diaria de las grandes fiestas que tendrán lugar el día 12 de Junio en todos los jardines de "La Tropical" a beneficio de los fondos de la Sección de Beneficencia de esa Asociación de su digna presidencia y teniendo en cuenta los servicios prestados por cada uno de los cronistas a la orquesta que yo dirijo, gustoso me sumo a su ayuda, ofreciéndole el concurso de mi orquesta sin interés de ninguna clase.

Esperando sus órdenes, mande a s. s. (Fdo.) Antonio Silva."

Muy bien por el competente Director de la popular y aplaudida orquesta Ribadavia que ha sabido demostrar su agradecimiento a todos los cronistas, y digno de imitar es el gesto generoso de ese gran músico, por todos los directores de las demás orquestas de la Habana que durante tantos años han estado recibiendo por cada fiesta en que hayan ejecutado, múltiples elogios de todos los cronistas y que les sirvieran de grande popularidad que más tarde se transformarán en nuevos contratos para otros actos.

CENTRO GALLEGO

La Comisión Ejecutiva, de este importante Centro, que preside el señor Jesús María Bouza celebrará sesión mañana, lunes, a las cuatro de la tarde.

SAN LORENZO DE ARBOL Y SU COMARCA

La junta general reglamentaria y elecciones, ha de celebrarse en la calle de Salud número 112, (altos), el día 30 del corriente mes a las 8 de la noche.

Orden del día: Lectura del acta anterior. Acuerdos de la Directiva. Correspondencia. Elecciones. Toma de posesión. Nombramiento de la Comisión de Glosa y Asuntos generales.

LOS ELEMENTOS DIRECTIVOS DE LA SOCIEDAD DE INSTRUCCION EL "VALLE DE ORO", LABORAN INCANSABLEMENTE POR LA INSTRUCCION EN GALICIA

Ultimos acuerdos de la Junta Directiva.—La Delegación de esta Sociedad en España.

La Sociedad de Instrucción El Valle de Oro, celebró junta ordinaria de Directiva en los salones del Centro Gallego de la Habana, bajo la presidencia del señor Ramón Canoura actuando de Secretario el señor José Mandia y tomando los siguientes acuerdos:

Aprobar el informe de Tesorería que presenta el señor Antonio Rubal, Tesorero que demuestra el buen gobierno social, cuando la recaudación supera a la de años anteriores.

Aprobar el informe del Secretario Contador, con todas las altas y bajas.

No aprobar la renuncia del señor Cándido Requeijo, Secretario de la Sociedad, nombrándose la siguiente comisión: señor Presidente, señor Generoso Requeijo y señor Antonio Rubal y hacerle desistir por los motivos que expone en su atenta comunicación.

Fueron aprobadas las bases del contrato para la construcción de la Casa-escuela en la parroquia del Cuadramon, bases del contrato que se sacarán inmediatamente a subasta.

Conceder la cantidad de 50 pesos, para el asociado señor José María García, que se encuentra enfermo y sin recursos para regresar a España, y autorizar al Tesorero para hacerle el pago inmediatamente.

Se acuerda celebrar la Junta Ordinaria el día 29 en los salones del Centro Gallego de la Habana, para tratar del movimiento de asociados, balance cuatrimestral y asuntos generales.

Se acuerda conceder licencia por seis meses al directivo señor Benito Pardiñas que se embarca el próximo día 5 de junio para España. Asimismo se acuerda también celebrar una junta extraordianria de directiva el día 3 de junio para tratar de que lleve autorización, así como los planos y contratos para que los comisionados en dicho Valle de Oro saquen inmediatamente a subasta el colegio en construcción.

Se acuerda también presentar a la Junta general informe de la Junta Directiva de la labor realizada en el presente cuatrimestre.

Llevar el domingo al Centro Gallego el álbum que esta sociedad regalará al Excmo. Sr. José M. Cremades, Gobernador de la Provincia de Lugo, para que firmen todos los señores asociados.

A las once de la noche dió por terminada la junta el presidente, después de discutir los miembros de la Junta Directiva todos los acuerdos reglamentarios.

¡ASTURIANOS, UNA CARIDAD!

En la calle de Asunción número 28 en Guanabacoa se encuentra la hija de un noble asturiano, que siendo dañificada por el huracán está abandonada y en la mayor horfandad olvidada de todos: por lo que venimos a suplicar a los asturianos una ayuda para la virtuosa señorita María Menéndez, que siendo poetisa, escritora y autora de varias obras y periodista; es un dolor que se le tenga abandonada por todos los elementos que debían ayudarla, y en tan miserable condición.

Por eso ahora queremos los asturianos demostrar que la hija honrada de un paisano noble y bueno no estará abandonada de nosotros aunque lo haya estado de todos: está inválida y hay que ayudarla; no quiere esto decir que solo los asturianos la ayudaremos ¡no! aceptamos la ayuda que para ella se nos brinde quien quiera hacerlo; pero nosotros, asturianos, la iniciamos por ser hija de un asturiano. Asturianos acoged a una hija, una rama de un gran arbol de un hijo de la noble raza del gran Pelayo.

Manuel Menéndez, Antonio Martínez, Ramón Miranda, Pedro Alvarez, siguen las firmas y Alvaro Valdés Gallos, se suplica la reproducción en los demás colegas.

La grandiosa romería montañesa de "La Tropical"

Por momentos aumenta la animación que ha despertado la romería montañesa que el domingo 5 de junio se celebrará en "La Tropical".

Como siempre que se anuncia una fiesta de carácter típico montañés, la Colonia Cántabra de la Habana se dispone a concurrir a esta romería, para con la merienda tradicional, con el aire del campo y con los bailes típicos regionales, hacer de esta grata fecha "su día" el "día de los montañeses".

Sabemos que son muchísimas las familias que tienen proyectado concurrir a "La Tropical" ese día desde muy de mañana, para organizar allá sus comidas, y pasar lo que se dice un verdadero día de solaz y espansión.

Nada más propio de una verdadera romería montañesa, que salir desde por la mañana tras el ambiente sano del campo; allí el aire puro, el contacto con la naturaleza; luego la comida en corro, en el suelo sobre el tapiz de la hierba; y por último, los sones alegres de la romería por la tarde, con bailes de la tierra lejana, con rosquillas para la vuelta y la satisfacción y el contento saliéndose por los ojos.

Agréguense a esta característica de la fiesta, los alicientes que además tendrá, tales como concursos con premios, de bailes y probablemente cantos regionales, dos bandas de música, una de las cuales estrenará el bonito paso-doble montañés "El día de Santander", mandado a traer de Santander para regalo de los que concurran a la romería; organillos, pito y tamboril y otros muchos atractivos, y digamenos si la cosa no es como para prepararse para ese gran día.

También se proyecta imprimir una película de todos los concurrentes al festival. Anotadas para el Concurso de Bailes típicos están las parejas señorita Regina Gómez y el señor Victoriano Piedra, señorita Ana Teresa Fabián y el señor Juan Gutiérrez, señorita Amelia Posada y el señor Matías González.

El primer premio del Salto de Pasiego, será donado por la acreditada casa y fábrica de sombreros J. Barquín y Cía., con un sombrero Marca Barquín, propio de la temporada de verano.

Son ya miles las invitaciones de señoritas que se han repartido.

La animación es extraordinaria entre toda la Colonia.

¡El 5 de Junio camino de la romería a "La Tropical"!

ASOCIACION CANARIA

Tendrá efecto hoy, domingo, el homenaje al ex-Presidente don Andrés Nóbregas Mayorquín, en el restaurant "Europa".

Hoy, es el día señalado por la Sección de Propaganda de la Asociación Canaria, para tributar un sincero homenaje de afecto y cariño, al que fué su presidente por espacio de dos períodos consecutivos, don Andrés Nóbregas Mayorquín, que ocupa hoy la presidencia general de la mencionada Institución.

Consistirá este homenaje, como ya hemos dicho, en un magnífico almuerzo, que tendrá efecto en el acreditado restaurant "Europa", situado en la calle de Obispo esquina a Aguiar. Allí se reunirá un grupo de conocidas y significadas personas para demostrar al señor Nóbregas, el afecto y simpatía que todos hacia él sienten.

Entre las últimas adhesiones recibidas figuran las de los siguientes señores: Doctor Calixto Pita, Doctor Leocadio Cabrera, Severo Yanes, Manuel Cruz Ortíz, Juan Trujillo, José Jiménez, José Ortega Monzón, Felipe Montes de Oca, Francisco Montes de Oca, Modesto Suárez Rodríguez, Juan Collazo Tosco, Belisario Viera, Constantino Mandado, Manuel Alvarez Pérez, Cleto Guerra Vega, Pedro Delgado Villarreal, Santiago y Manuel Martín Pérez, Luis Salazar, Manuel Basulto Guerra y otros.

Se servirá el siguiente exquisito menú: Aperitivo Vermout Cinzano. Entremés variado. Filete de pargo graten. Arroz con polio. Ensalada de estación. Postres: Helados Arlequín. Café. Tabacos: Calixto López. Vinos Blanco y tinto. Castell del Remey. Sidra "Gaitero". Agua mineral "San Francisco".

La hora fijada es las 12 m. en punto.

NOTA DE DUELO

En la mañana de ayer, se recibió en la Asociación Canaria, la triste noticia del lamentable fallecimiento del señor Manuel Remedios Camilión, elemento de valer de la colonia canaria, que residía en la ciudad de Ciego de Avila.

El señor Remedios disfrutaba de generales simpatías y de grandes afectos, conquistados mediante una ejecutoria ejemplar y digna, que mucho le enaltecía.

Fué presidente de la importante delegación de la Asociación Canaria en Majagua, y ostentaba actualmente el cargo de Representante a la Asamblea.

Tan pronto como la noticia llegó a esta capital, se trasladó al domicilio de sus hijos señorita Cecilia Remedios y Zoilo Remedios, una comisión del Ejecutivo de la Asociación Canaria, integrada por los señores Andrés Nóbregas Maryorquín, presidente; doctor Miguel Angel Díaz, Sixto Abreu Trujillo y Eustaquia Remedios, los que les testimoniaron el más sentido pésame en nombre de la Colectividad por cuyo engrandecimiento tanto trabajó.

Descanse en paz el infortunado señor Remedios y reciban sus atribulados familiares la expresión de nuestro más sentido pésame, muy especialmente su inconsolable viuda, sus hijos Cecilia y Zoilo y su hermano el señor Nicolás Remedios.

CLUB CANDAMO

Celebra junta general el martes 31 del actual con la siguiente orden del día:

Lectura de la Convocatoria; Lectura del acta anterior; Lectura del balance cuatrimestral; Lectura del informe de la Comisión de Glosa, Informe de la Sección de Propaganda, Informe de la Comisión de visita a los enfermos, Informe acerca de la jira que se celebrará Peticiones y Asuntos generales.

ACTOS Y FIESTAS PARA HOY

Centro Gallego: Gran baile de las Flores.

Asociación Canaria: Banquete-homenaje al señor Andrés Nóbregas en el restaurant "Europa"; a las doce p. m.

Los del Ayuntamiento de Baleira: Baile de las Flores a las dos p. m., e nPropietarios de Medina.

Centro Vasco: Gran baile de las Flores.

Círculo Praviano: Jira en el Mamoncillo de La Tropical a las doce meridiano.

Hijos del Ayuntamiento de Trabada: Gran banquete homenaje en el Salón Ensueño, de La Tropical, a las doce m.

Olimpia Sporting Club: Matinée bailable.

Los de Meira y sus comarcas: Matinée bailable en El Carmelo.

Foment Catalá: Elegante Matinée.

Agrupación Artística Gallega: Velada en su local social.

LA MATINEE QUE CELEBRAN HOY LOS "HIJOS DEL AYUNTAMIENTO DE BALEIRA"

Esta progresista sociedad, deseosa de complacer a sus asociados, celebrará hoy domingo 29, en los salones de Medina, una gran matinée bailable que, a juzgar por las invitaciones expedidas serán un acontecimiento.

Doce profesores de la orquesta que dirige el señor Emilio Parada darán realce a dicha fiesta ejecutando en dicha tarde veinte piezas de su escogido repertorio, entre las que constan las celebradas jotas y muñeiras.

La comisión de fiestas atenderá cortésmente a todos los concurrentes a dicha fiesta y repartirá los premios acordados a los bailadores que sean merecedores a ellos, consistentes éstos en hermosos bouquets de flores naturales y preciosos juguetes.

La gran romería de la "Unión Villalbesa y su Comarca"

La Romería que la sociedad "Unión Villalbesa y su Comarca" celebrará en todos los jardines de "La Tropical" el día 10 del próximo mes de julio, promete resultar grandiosa. El Comité de Fiestas, está laborando intensamente, con objeto de que no falte ningún detalle, en el extenso programa que se está confeccionando.

Este festival es de un carácter puramente benéfico, por lo que la gran fábrica de cerveza "La Tropical", puso a disposición de la Unión Villalbesa todos sus jardines, durante el día 10 ya mencionado.

Habrá música para todos los gustos, y los concurrentes a la romería podrán si así lo desean, llevar sus meriendas, y pasar así un día de campo alegre y confortable.

Un Comité de Damas presididas por la entusiasta villalbesa señora Manuela Barreiro, ha sido creado y a su cargo estarán los más importantes detalles de esta fiesta.

Próximamente daremos ac onocer el extenso y variado progarma.

LA JUNTA GENERAL DE LA SOCIEDAD ESTUDIANTIL "CERVANTES" EN SESION EXTRAORDINARIA

Como anunciamos no hace mucho la Sociedad Estudiantil "Cervantes", que está compuesta de profesores, alumnos y ex-alumnos del plantel de enseñanza "Cervantes", que sostiene el Centro Castellano; en Junta Directiva acordó abrir una suscripción con destino a recaudar fondos para el monumento que en la Plaza "España", de Madrid, se levantará al glorioso Manco de Lepanto, Don Miguel Cervantes de Saavedra.

En la noche del pasado lunes, celebraron Junta General Extraordinaria, la que presidió el entusiasta presidente p. s. r. señor Florián Guerra, asistiendo gran número de asociados así como también casi todas las señoritas que figuran en las listas sociales de esta simpática sociedad, las que con su presencia dieron mayor realce al acto.

Por unanimidad, se acordó aprobar el acuerdo de la Junta Directiva de abrir una suscripción para recaudar fondos para el monumento a Cervantes; encabezando la Sociedad con 25 pesos dicha suscripción. También se acordó enviar una comunicación al Comité Pro-Monumento Cervantes de Madrid, para solicitar del mismo su representación oficial en la Isla de Cuba.

A propuesta de la Junta Directiva se tomó el acuerdo de destinar 25 pesos para la Ciudad Universitaria, que se construirá en España siendo esta la primera sociedad en Cuba que contribuye para esa gran obra que en tiempo no muy lejano será una realidad.

Otro plausible acuerdo tomado, consiste en enviar libros a los Legionarios Españoles; nombrándose una comisión compuesta por los señores Emilio Soldevilla, Mariano Lomas y Manuel Lobato para que se encarguen de adquirir dichos libros.

Merecen los cervantinos los más grandes elogios por estos tres importantes acuerdos a los que les deseamos un resonante éxito como ellos lo saben adquirir.

NUEVO VOCAL DE HONOR

Ha sido nombrado Vocal de Honor de esta sociedad, el señor Manuel Sánchez Prior, Director de la Revista "Castilla", por los grandes servicios prestados desde las columnas de dicha revista; los cervantinos reconociendo estos servicios acordaron otorgarle este merecido título.

Que sea en hora buena.

El gran festival Deportivo-Social del "Olimpia"

Durante todo el día de hoy.

En el Olimpia Sporting Club.

De fiesta estará la simpática sociedad aledaña a las márgenes del Almendares.

Fiesta de doble carácter.

Deportiva y social.

Se inaugura con ella la gran temporada de verano en el club house del Olimpia.

Temporada que promete ser brillantísima.

A las diez de la mañana, se inaugurará la magnífica cancha, con interesante partidos de hand ball, squash y pelota a cesta.

Por asociados del club.

A las doce meridiano se servirá el almuerzo campestre, siendo amenizado por el "son" de Ricardo Martínez.

A cargo del "maitre" Pablo de la Playa corre el menú.

Excelente.

A las 4 p. m. se iniciará el baile.

Tocará Manolo Barba con su admirable jazz band.

Se bailará durante todo la tarde.

La regia mansión del Olimpia se verá favorecida con una selecta representación den uestra sociedad elegante.

Fiesta de socias.

Sin invitaciones.

A la Comisión de puerta, deberá presentarse el recibo del mes de la fecha.

MOVIMIENTO DE ENFERMOS

QUINTA DE SALUD LA BALEAR

Habana 26 de mayo de 1927.

Movimiento de enfermos habido en esta Casa de Salud durante el día de la fecha.

Entradas: Carlota Rodríguez Celaya, Mercedes López Díaz, Prudencia Centeno Anta, Joaquín Recort Reyes, Juan Noguera Torres y Avelina Alonso Rodríguez.

Salidas: Margarita Monserrat Font Josefa Carracedo Blanoc, Damián Salón Oliveros, Bibiana Rodríguez García, Dolores Espildura González, Obdulia Delgado Martínez.

CLUB GRADENSE

La Junta Directiva tendrá lugar el día 1o. en el Centro Asturiano, a las 8 y 30 p. m.

Orden del día:

Acta anterior; Balance; Correspondencia; Informe de la Presidencia y Asuntos de la jira.

ACIDURINA

Antirreumático, analgésico, antiséptico urinario y de las vías biliares y eliminador del ácido úrico

FORMULA:

Salicilato de Sosa (Natural)	0.75
Hexametilenamina	0.25
Benzoato de Litio	0.25

Jarabe de naranjas dulces cantidad suficiente para una cucharada.

Usamos el Salicilato de Sosa natural porque está obtenido con el Acido Salicílico de procedencia vegetal.

Soportable por el estómago y sin que cause los trastornos del Salicilato de Sosa corriente.

Esta medicación está indicada en el tratamiento de los reumatismos articular, agudo y crónico. En la diatesis úrica (Arenillas, gotas, etc., etc.) En las infecciones biliares, colecistitis y neuralgias (ciática, etc., etc.)

La Acidurina es un buen antiséptico de las vías urinarias, biliares y elimina el ácido úrico formando uratos solubles.

DOSIS: De 1 a 3 cucharadas diarias, salvo indicación facultativa.

DE VENTA EN TODAS LA BUENAS FARMACIAS DE LA ISLA

ASOCIACION DE DEPENDIENTES DEL COMERCIO DE LA HABANA

SECRETARIA

Continuación de la Junta General Extraordinaria de Presupuestos

No habiéndose terminado la Junta General Extraordinaria de Presupuestos comenzada el día 27 del actual; en cumplimiento de los artículos 35, 36 y 37 de los Estatutos, se convoca a los señores asociados para continuar la celebración de dicha junta, a las ocho y media de la noche del próximo lunes día 30 del mes en curso, rigiendo las prescripciones insertas en la anterior convocatoria.

Habana, 29 de Mayo de 1927.

C. G. Toledo, Secret. Gral. p. s. r.

4906 1d 29

PARA SUS ANUNCIOS AVISE A Pablo R. Presno TEL-1-6809

CENTRO GALLEGO

Sección de Orden

Convenientemente autorizado por la Comisión Ejecutiva el próximo domingo 29 tendrá lugar en los salones de fiestas de este Centro el gran baile de pensión denominado de Las Flores, que dará principio a las 9 p. m.

El precio de los billetes de entrada es de un peso el personal y un peso cincuenta centavos el familiar.

Para tener acceso a los salones es indispensable, además del correspondiente billete de entrada, la presentación a la Comisión de puertas, del carnet de identificación y del recibo de la cuota social, lo mismo para los socios del Centro Gallego que del Centro Asturiano.

Se advierte para conocimiento general, que en este baile se hallarán en vigor las disposiciones de orden y comportamiento que regulan fiestas de esta naturaleza y que la Sección organizadora se reserva el derecho de hacer retirar del local a todas aquellas personas que estime conveniente sin que por ello haya de dar explicaciones de ningún género.

Habana, 24 de Mayo de 1927.

Vto. Bno. **Fernando Prego**, Presidente.

Ramón Puga, Secretario.

4841 1d 28

M.E.C.D. 2016

AUTOMOVILISMO Y AVIACION

POR FERNANDO LOPEZ ORTIZ DIRECTOR DE EL AUTOMOVIL DE CUBA

El Gran Premio de Indianápolis se Corre Mañana

Lockhart y DePaolo pasan como un relámpago por sobre la famosa pista de Indianapolis en las carreras eliminatorias del domingo pasado.—El joven vencedor del campeonato 1926 se anotó un promedio de 120 millas la hora mientras que el "As" italiano alcanzó las 119 millas la hora. 37 automóviles pasaron las eliminaciones. Las próximas carreras serán una competencia de alta velocidad como nunca se ha visto hasta el día de hoy, en la más famosa de las pistas americanas.

La gran pista de Indianapolis sobre cuyo piso de ladrillos rodaban ya los primeros practicantes para la gran justa que habrá de celebrarse el día de mañana por el premio anual de las 500 millas, acaban de afrontar una fuerte tempestad que por poco dió al traste con todas las barracas y señales de la pista, al extremo que parte de la cerca en una distancia de 150 piés fué completamente barrida, pero ya ha sido inmediatamente reparada y gracias que el mal no ha pasado de ahí y que pronto podremos leer los partes cablegráficos reseñándonos las hazañas de los más famosos "ases" del volante.

Estamos en un período que pudiéramos llamar el del reino de la alta velocidad. La mecánica automovilista cada día más perfeccionada al igual que su hermana gemela la mecánica aérea, nos enseña a ncontar las millas en segundos. El average de Lindbergh en su memorable vuelo a París fué de 107 millas la hora aproximadamente, es decir, que cada segundo nos representa 29 centésimas de milla, mientras que Frank Lockhart al efectuar sus 120 millas la hora nos dá 33 centésimas de milla por segundo y esperamos que las próximas carreras de Indianápolis nos haga subir este promedio hasta acercarse algo más hasta la media milla por segundo, aunque para llegar a este recordd se requeriría una velocidad de 360 millas la hora, cosa que no ha de pasar muchos años sin que esto también nos parezca lo más natural del mundo, si es que hay algo natural en él. Estas altas velocidades habrán de darle que hacer a Mr. Odis Porter, el competente "timer" de Indianapolis.

En las carreras de eliminaciones participó Frank Lockhart con su famoso Miller de propulsión en las ruedas traseras. Comenzó a calentar tu carro en las primeras vueltas hasta que fué cogiendo gran impulso, en cuyo instante Cliff Woodbury le cronometró el tiempo, bientras Frank iba devorando milla tras milla con perjuicio del factor segundo. Se ha argumentado de que debido a un cambio de posición de Cliff, el tiempo cronometrado sobre Frank por él, no ha sido lo correcto que debiera ser, pero el caso es que aun así y todo el cronómetro registró 1.14.20, aunquet él ha-

EARL COOPER

ya variado su posición en la primera vuelta como se le achaca, lo que significa un promedio aproximado de 120 millas la hora. El hacer una vuelta en la pista de Indianapolis en 1.15 significa correr a una velocidad de 120 millas la hora. Es fácil que el día de las carreras mejore este record a 1.13, lo que significa un buen aumento en el millaje. Después de varias vueltas a la velocidad antes indicada se vió al carro de Lockhart perder algo de su velocidad y pronto se conoció la noticia de que una de las válvulas le falló por lo que tuvo que suspender la carrera para arreglar el despeffecto.

Poco después hizo su aparición el famoso "as" italiano Peter De Paolo, con su pequeño Miller Especial número 2, pintado de color crema. Peter fué cronometrado 1.16.60 y 1.15.80, algo así como 119 millas la hora por el tiempo más bajo.

La otra vuelta de gran velocidad fué ejecutada por Leon Duray quien timoneaba su carro negro No 12, también fué cronometrado a 1.15.80 o séase a razón de 119 millas la hora.

Se espera, como decimos más arriba, que Lockhart el día de las carreras haga un mejor tiempo, y que en vez de hacer 1.14 que responde a 121.62 millas a 1.13 que representa 123.28 millas la hora. Esto dá una ligera idea de lo que representa un segundo es cuestiones de altas velocidades.

37 automóviles fueron inscriptos, incluyendo a más de los carros actualmente en Indianapolis, los que están por llegar aun como son el Detroit Especial de Tom Miltons, el Verde Especial, el K y M y el Burt Especial.

Unn carro de carrera de propulsión delantera perteneciente a Stanley I. Reed de Detroit, ha sido bautizado de nuevo y correrá bajo el nombre de Jones Whitaker Especial.

El tercero de los carros Especiales de Cooper llegó también y ha sido practicado por Bennett Hill, del team de Cooper Dave Evans, manejará este año un Duesenberg. Quién ganará este año a Duray? es cosa que hay que pensarlo cuando el año pasado mantuvo su promedio de 109.186 millas la hora durante cuatro vueltas consecutivas.

Frank Elliot anduvo con su Miller equipado con motor Junior Eight, transformado de 122 pulgadas cúbicas a 91.1.1 pulgadas cúbicas para poder participar este año de las carreras de Indianapolis. Este es el mismo carro piloteado por Dave Lewis hace dos años, quien obtuvo el segundo lugar. Este año parece hallarse en mejores condiciones.

Un Bugatti manejado por George Fernic, es el único carro francés que participará de la scarreras este año, aunque tiene muy pocas esperanzas de hacer algo bueno, pues sólo ha podido hacer hasta el presente 85 millas la hora en las eliminaciones.

Se dice que este año los Duesemberg darán que hacer a los famosos miller, pues se han hecho grandes mejoras en secreto sobre los primeros que habrán de llamar la atención de los fanáticos del más sublime de los sports, el de las carreras de automóviles.

Earl Cooper creador de los automóviles especiales de su nombre que participarán este año en las carreras de Indianapolis, ha manifestado que no piliteará ninguno de sus cuatro carros. Estos serán manejados por Jules Ellingboe, Hill, Mc Donogr y Kreis, y que sólo piloteará alguno de ellos como driver de reemplazo.

UN NUEVO SOBRE-ALIMENTADOR

El Detroit Especial ha sido llevado a la pista de Indianapolis completamente tapado por su propietario Tom Milton, y no será conducido con Cliff Durant. Se espera que este carro sea un gran acontecimiento en el día de las carreras. Se dice que este carro es de propulsión delantera y que va equipado con un sobre-alimentador inventado por el Sr. A. Moss, de la General Electric Co., quien lo construyó expresamente para Durant. También lleva instalado otras novedades mecánicas de nuevas ideas y construcción. Harry Miller también participará con uno de sus famosos carros. Eddie Edenbur, a cuyo cargo se hallan dichas carreras en representación de la A.A.A. se halla ya en la pista dirigiendo toda la preparación de las carreras habiendo llegado de Detroia dias atrás.

HARRY HARTZ DISPUESTO A GANAR

En esta próxima batalla de velocidades se espera que los drivers de reemplazo no sólo tendrán un buen entrtenimiento sino que es más probable que escasearán, pues van a necesitar muchos por la frecuencia con que los drivers pedirán descanso. Se habla también de que Harry Hartz va a hacer todo lo humanamente posible por llevarse este año el gato al agua, lo que quiere decir que las millas superarán al cansancio y los segundos menguarán de una manera pasmosa. Es seguro también que las primeras 100 millas serán corridas en el más pequeño lapso de tiempo que jamás se haya invertido en la pista de Indianapolis. Los primeros 100 pesos de premio están para el primero en hacer la primera vuelta, y como quiera que a cada vuelta el que va delante va recogiendo $100, es de esperarse que por lo menos 12 de los mejores drivers entablarán luchas de más de 107 millas la hora para ir almacenando cientos de pesos a medida que vayan encabezando las vueltas.

Esperamos pues con ansias el día en el que los acontecimientos autobovilistas de Indianapolis nos sorpprenderán.

Tommy Milton.

Harry Hartz.

INSCRIPTOS EN LA CLASICA CARRERA DE 500 MILLAS DE INDIANAPOLIS

Propietario	Carro	Driver
Harry Hartz	*Erskine-Miller Spl	Harry Hartz
Peter DePaolo	*Miller Special	Peter DePaolo
Daver Lewis	*Miller Special	Dave L,ewis
Jack LeCain	Duesenberg Spl.	Dave Evans
Tom Milton	*Unnamed	Unnamed
Frank R. Elliott	*Junior-Elgha Spl.	Frank Elliott
Cliff Woodbury	Boyle Valve Spl.	Cliff Woodbury
Cliff Woodbury	Boyle Valve Spl.	Unnamed
Norman Batten	Miller Special	N. Batten
H. Kohlert	Elgin Piston Pin Spl.	H. Kohlert
Muller Brothers	Miller Special	Cliff Bergere
Harry Hartz	Miller Special	Eddie Hearne
David Evans	Duesenberg Spl.	Unnamed
L. Duray	*Miller Special	Leon Duray
Frank Elliott	Miller Special	Unnamed
Harry A. Miller	Miller Special	Unnamed
O. B. Dolfinger	Miller Special	George O. Abell
C. R. Woodbury	Boyle Valve Spl.	Fred Comer
Wm. E. Shattuc, M.D.	Miller Special	Dr. Wm. E. Shattuc
Fred Lecklider	Miller Special	Fred Lecklider
W. S. White	Unnamed	George Souders
Frank Lockhart	Miller Special	Frank Lockhart
Stanley I. Reed	*Miller Special	Unnamed
Green Eng. Co.	Green Special	Sam Swank
Anthony Gulotta	Miller Epecial	Anthony Gulotta
Chas. Haase	Miller Epecial	Al Melcher
Al Cotey	Elcar Special	Al Cotey
Andy Burt	Burt Special	Leslie Allen
K. & M. Machine Co.	K. & M. Special	A. D. Cain
Duesenberg Brothers	Duesenber Spl.	Unnamed
Duesenberg Brothers	Duesenber Spl.	Wde Morton
Duesenberg Brothers	Thompson Valve Duesberg	Unnamed
Duesenberg Brothers	Duesenberg Spl.	Ben Jones
F. P. Cramer	Miller Special	Unnamed
Earl DeVore	Nickel Plate Spl.	Earl DeVore
Steven Smith	Rausenberger Spl.	Steven Smith
Cooper Engineering C°	*Cooper Special	Earl Cooper
Cooper Engineering C°	*Cooper Special	Peter Kreis
Cooper Engineering C°	*Cooper Special	Bob McDonogh
Earl Cooper	*Cooper Special	Unnamed
George Fernic	Bugatti Special	George Fernic

* Trasmisión delantera.

NUESTRAS ENTREVISTAS

UNOS INSTANTES CON HANS LENIER

Joven, de origen 'obscuro", ni germano ni francés y entre yanky y mexicano, jovial y serio, "diletanti" y diligente.—Es obtimista y se dice realista. Mucha experiencia y pocos años.

Hans Lenier, joven oriundo de la región más inquieta de Europa, educado en N. América, habiendo transcurrido gran parte de su vida en la república azteca, de carácter avispado, parece que encarna el espíritu inquieto del país de su nacimiento y el más avanzado e inquieto aun de la hermana del Continente. Jovial hasta el extremo, y aunque siempre dice algo para reir, siempre está serio, su palabra es escritura y su memoria protocolo, ¡prodigiosa memoria!, en tres idiomas le he oído hablar, posee dos más.

Cuando nos visitan compañías de óperas, Mr. Lenier se encuentra en primera fila y aunque llega más tarde que a su despacho, siempre llega antes del comienzo. Entusiasta del automóvil, defensor de la marca que representa y amigo de todos. En el poco tiempo que cuenta bajo nuestro sol, que dicho sea de paso nada le molesta, ha adquirido un número de amistades que bien puede compararse con él número de carros que ha vendido en un año. Así los cuenta él, treinta y seis carros en el mes, y tres amigos por cada carro, como promedio; o sea el propietario, el chauffeur y otro más, que bien puede ser un curioso que se detenga en el Salón de Exposición o el preguntón de oficio que—"más tarde enviaré a mi señora para que lo vea"— y se despide cortesmente aprovechando a la señora como cable salvavidas ante el compromiso de compra forzosa.

Palabra fácil y rápido el pensamiento, con poder convinvente, difícil tiene que ser el "interesado" que no logre hacerle cliente. Conoce la línea Chrysler y es gran vendedor, casi siempre cuando termina la demostración "Willy" su secretario tiene hecho el contrato, por mandato de él, tal es la seguridad en su poder convincente.

Este es a primera vista Hans Lenier, Gerente General de la Imperial Automovile Co., firma que representa a la marca Chrysler en nuestro mercado. Ahora trataremos de denunciar en él al comerciante en automóviles, moderno en sistema como joven en edad, de amplia visión general de lo que es el negocio y lo que representa en automóvil en la humanidad.

Nos parece innecesario apuntar, después de lo dicho, que Hans Lenier es optimista aunque él lo niega, alegando que se ajusta estrictamente a la realidad. "He firmado 450 contratos de ventas en un año, de los cuales 300 son de carros nuevos y más de 150 de carros de uso —dice.—No es optimista el que diga que la Habana es un "potential market", sino un realista consumado.

Muchas personas interesadas en el negocio de automóviles se preguntan la causa de nuestro triunfo—nos dice Lenier— sin detenerse en pensar en la marca Chrysler, cuyo triunfo mundial justifica su triunfo en la Habana. En Europa ha hecho época, sensacional ha sido la acogida a esta marca norteamericana y en América no se reconoce historia más brillante.

En el salón de Exposición de New York del año 1924 el Chrysler ocupó el 27 lugar y en el último o sea en el salón de 1927, ocupó el cuarto lugar, compitiendo con marcas cuya historia datan hasta más de un cuarto de siglo, y cuya calidad y solvencia es reconocida por todo el mundo civilizado.

—En el poco tiempo que he permanecido en este país encantador, he podido observar como el mercado ha evolucionado, como el carro pequeño, individual, sustituye al coche familiar. Había oído decir que en Cuba no se vendía sino el automóvil de siete pasajeros. Pero las cosas han cambiado en este mercado, hoy los carros de cinco pasajeros tienen excelente demanda y esto es porque el automóvil ha dejado de ser el vehículo para paseo, de recreo exclusivamente, para convertirse de imperiosa a imprescindible necesidad. Se nota entre nosotros la tendencia al carro pequeño, utilitario como llaman en Europa, y no tardará en llegar el día en que cada familia posea varios autos pequeños para uso de cada uno de los que forman la familia que lo guíe personalmente. La mujer guiando el automóvil, es otra de las nuevas características, hoy son muchos cientos de automóviles los que guían las mujeres, entre la clientela Chrysler hay un alto porsentaje de jóvenes que guían ellas mismas sus carros haciéndolo desde luego mucho más económicos.

—En nuestro comercio como en todas las actividades de la nación, todo está supeditado a la Carretera Central y si hoy a pesar de todo la Habana o mejor dicho Cuba, es un riquísimo mercado, entonces la riqueza sobrepasará todos los límites imaginables.

—Todo cuanto yo diga de la marca Chrysler, ha de parecer parcial o interesado, pero los que no son profanos a la industria, los varios cientos de clientes y simpatizadores de la marca en Cuba y los millones en el mundo entero reconocerán que todo cuanto se diga a favor de un Chrysler, sin tomar en consideración el tipo ni precio, es poco en relación con lo que esta marca es y representa en el mercado mundial. La marca Chrysler ha agregado una página más a la historia de triunfos de la Industria de Automóviles Americana.

—Hemos logrado hacer que el Chrysler sea el coche predilecto de la buena sociedad y si bien es cierto que en ellos va nuestra buena voluntad y diligencia es indudable que nada significaría nuestra labor personal si no contáramos con un automóvil de la bondad mecánica y exquisita apariencia del Chrysler.

—¿Los carros de uso? Este es el problema general de los representantes de marcas y vendedores de automóviles, pero para nosotros no constituye problema ya que aceptamos carros de uso, pero el precio que fijamos se basa únicamente en el valor del carro en el momento que se nos ofrece, teniendo en cuenta la reputación mundial de la marca y la representación local. Es indudable que un carro que goce de fama mundial y que la representación local esté en manos de una bien organizada compañía, estable y seria, ha de valer mucho más que un carro "huérfano" o mal representado entre nosotros.

—Nuestro record de venta ha hecho época. En el año más desastroso de nuestra economía nacional, la Imperial vendió 300 automóviles y aceptó y vendió 150 carros de uso, esto dice mucho de la calidad de la marca y de nuestra ornanización interior.

Aquí termina la conversación con el comerciante y sigue la charla de amigo, que se pierde en distintos asuntos de actualidad, la jovialidad de su carácter hace chispeante la conversación y el tiempo transcurre plácidamente.

Hoy que nos hemos ocupado de la Imperial Automobile Co., y de su Gerente General, no dejamos la oportunidad de decir algo de la organización del Departamento de Ventas, compuesto e nsu totalidad por "novatos" en el negocio,, jóvenes todos, pertenecientes a la mejor sociedad, que despreciando el camino hecho ya, de la carrera y título universitario, prefirieron adiestrarse en profesión tan útil y noble como el comercio, base de la prosperidad de las naciones.

Este cuerpo de vendedores ha sido muy combatido y muchos predijeron un fracaso rotundo, pero los hechos se han encargado de desmentir las palabras.

Los que algo dijeron entonces, olvidaron que en Cuba las ventas se hacen sobre una base, la amistad, y con esa cuenta el cuerpo de vendedores de la Imperial Automovile Company.

La Fabricación de Goma Goodyear Número 100.000.000

100 silbidos procedentes de las sirenas de la fábrica de la Goodyear en Akron, anunciaron al mundo en la mañana del martes, 27 de abril, que se había fabricado la goma número 100.000.000 habiendo establecido por tal motivo un record mundial en la producción de gomas.

Mientras los oficiales de la Compañía observaban, John Breehl, uno de los empleados más antiguos de la Goodyear preparó las capas para la goma Balloon 32 x 6.75. La goma fué inspeccionada y curada, comenzando una nueva producción hacia la número 200.000.000, sin que la rutina diaria del trabajo diera a comprender lo que se había realizado. Los oficiales de la Compañía así como los fotógrafos estuvieron de pié, esperando y observando la fabricación de la goma número 99.999.999. Al estar ésta terminada, ellos, con entusiasmo, vieron de principio a fin la fabricación de la número 100.000.000.

La Goodyear principió a producir gomas en 1898, pero el comienzo de la producción hácia la número 100.000.000 fué en el año de 1902. Previo a esta fecha la Goodyear había fabricado gomas de bicicleta y gomas para carruaje, no estando estas incluidas en el record mencionado. Así tampoco los 3.000.000 de gomas macizas y de cojín se encuentran en este record, el cual solamente cubre las neumáticas hechas para vehículos de motor.

Se necesitarían 55,500 carros de carga formando un tren de 420 millas de largo para conducir esta producción de gomas neumáticas en un solo tren de carga.

La No. 100.000.000 goma fabricada por Goodyear representa varios millones más que la fabricación de gomas de cualquiera otra marca.

EL MOTOR KNIGHT DE VALVULAS CORREDIZAS LLEGA A UN ALTO DESARROLLO EN LOS COCHES NUEVOS

El coche con Motor Knight más barato del mundo también cuenta con un cigüeñal de siete cojinetes, frenos en las cuatro ruedas, y con muelles poco comunes

El progreso en la construcción del motor Knight de válvulas corredizas durante los dos años pasados ha sido muy rápido tanto en los Estados Unidos de Norte América como en Europa, habiéndose establecido ya muchos records de velocidad, pujanza, economía y duración por estos famosos motores.

Las características del nuevo coche Falcón -Knight equipado con motor Knight de seis cilindros y de válvulas corredizas, que fué recientemente presentado al público amante de los automóviles, acaban de ser dadas a conocer por los manufactureros.

En general, incorporan las características que han hecho famosos a los otros productos con motor Knight de los Estados Unidos de Norte-América y Europa.

La construcción de las camisas corredizas que hacen las veces de las válvulas y el mecanismo de los motores de construcción de válvulas de resorte, es una construcción Knight estudiada y los rasgos mecánicos y las características materiales son idénticas a las de los motores Knight conque están equipados otros coches de mucho mayor precio.

Siguiendo la tendencia general entre los automóviles de calidad, el cigüeñal del motor está suspendido en siete cojinetes todos los cuales son de un tamaño proporcionado. El sistema de enfriamiento está controlado termostáticamente, en una palabra, todas las características y construcción son una réplica de los principios más avanzados.

Una aceleración marcadamente rápida y un sistema de enfriamiento muy positivo son rasgos del funcionamiento del Falcon-Knight, características estas que ya han sido ampliamente demostradas a los amantes del automovilismo que han tenido el gusto de apreciar su funcionamiento.

Aún cuando el nuevo alcon-Knight es el coche más ligero y más barato equipado con motor Knight que se haya ofrecido al público, sus características lo clasifican como un apreciable miembro de la distinguida familia de automóviles con motor Knight.

En adición a la excelencia mecánica que es clamada por el motor del nuevo Falcon-Knight, los ingenieros de la compañía declaran que los muelles han sido objeto de una notable atención y que la superficie total de los mismos junto con los métodos usados en la construcción de las placas de lo smuelles y el balancec de la carrocería entre los muelles, ha resultado en una comodidad excepcional de paseo.

En Inglaterra, la compañía Daimler ha introducido un automóvil Knight de doce cilindros el cual ha sido aceptado como el rasgo mecánico sobresaliente en la ingeniería automovilística europea. La Panhard-Levassor ha engrandecido su surtido de coches de cuatro y ocho cilindros con uno de seis cilindros y ya los otros constructores europeos han demostrado cierta actividad en la fabricación d elos motores Knight de camisas deslizantes.

La F. B. Stearns Company, de Cleveland, Ohio, E. U. de América, de acuerdo con su producción grandemente aumentada de automóviles equipados con motor Knight de seis cilindros, últimamente introdujo un chassis Knight otro en línea de notables mejorías mecánicas.

Es característica de la planta motriz del tipo Knight el que siempre ha estado asociada con los coches de la más alta calidad.

100.000 WHIPPETS EN UN AÑO

Las fábricas de Willys-Overland en Toledo, Ohio, recientemente entregaron al Departamento de Ventas de la firma el Whippets número 100.000 estableciendo un brillante record de producción.

La fábrica Whippet comenzó su producción el 12 de Mayo del 1926 y precisamente cumplía un año cuando entregaba su coche 100.000, habiendo comenzado su producción con el original cuatro cilindros tan bien conocido en nuestro mercado hasta el mes de Enero próximo pasado y y adicionó el 6 cilindros de la misma marca. La razón del éxito del Whippet está clara, es el carro de la época actual eficiente, elegante y económico.

Cuando usted tiene que rendir un viaje rápido y se encuentra con un muelle roto ¿En qué piensa usted?

Cada Minuto Tiene Valor

Para muelles de todas clases OFREZCO mi Estación de Servicio. La más rápida del Mundo, donde se instalan Muelles en menos de 15 minutos.

Tenemos También Hojas Sueltas para todos los Autos

"El centro de los Muelles "ALLOY"

Fábrica y Marina (Luyanó).—Teléfono I-4921.

O. BITCHMAN

d29

M.E.C.D. 2016

A U T O M O V I L I S M O Y A V I A C I O N

POR FERNANDO LOPEZ ORTIZ DIRECTOR DE EL AUTOMOVIL DE CUBA

EN INDIANAPOLIS, E STE AÑO SE ESPER AN MAGNIFI COS RESULTADOS DE LOS LITRO Y MEDIO

El balance del 1926 se ve favorecida la fórmula liimtativa. Mayor velocidad con menor desplazamiento.

No está tan lejos, para ser olvidado, el debut de los coches de carreras de litro y medio en los Grandes Premios Europeos.

La fórmula limitativa de la cilindrada a 1,500 cc. fué dada a conocer con suficiente anticipación para que los constructores tuvieron tiempo de preparar y establecer sus nuevos modelos, y fueron varias las grandes casas europeas que anunciaron participarían en los Grandes Premios para los que estaban construyendo especialmente sus nuevos modelos. Los hechos se encargaron de demostrar que la mayoría de casas estuvieron poco afortunadas en el proyecto y construcción de sus nuevos coches ya que fueron bien pocas las que lograron poner en línea sus coches y menos todavía las que lograron dar pruebas de una marcha regular de los mismos.

Al terminar la temporada automovilista de 1926, o sea tras de la campaña de carreras de los nuevos litro y medio tan solo tres famosas marcas habían logrado resolver eficazmente sus vehículos a pesar de haber sido muchas más las que abrigaban esperanzas en los coches que tenían en ensayo.

Los constructores de coches de carreras americanos, fueron más afortunados y, aunque el número de marcas participantes en los Grandes Premios americanos no fué muy superior al que presentaron los Grandes Premios europeos, fueron sin embargo muchos más los vehículos participantes y demostraron en las carreras estar más definitivamente puestos a punto y poseer superiores posibilidades de velocidad que los 1,500 cc. europeos.

Los especialistas de coches de carreras americanos que ya se mostraron superiores a los de Europa en el establecimiento de los 2 litros confirmaron con sus litro y medio que su experiencia, hija de su continuado trabajo y verdadera especialización en los coches de carreras, les permitía dominar a los formidables departamentos de carreras de las más famosas marcas europeas de coches comerciales.

Desde su debut en el Gran Premio de Indianápolis de 1926, disputado el día 30 de mayo del pasado año, las pequeñas "hojas de afeitar" de litro y medio han ido mejorando en las sucesivas pruebas disputadas en los autódromos americanos alcanzando una serie de records interesantísimos, cuya comparación con los logrados en 1925 con los 2 litros demuestra la importancia de los mejoramientos realizados durante un año.

Las pistas americanas siguiendo una tendencia análoga a la registrada en Europa han ido disminuyendo la cilindrada de los motores y los constructores, gracias a un aumento en la potencia específica de sus motores, han sabido mejorar sucesivamente los resultados a pesar de la disminución de las dimensiones del motor.

La primera carrera de las 500 millas de Indianápolis se disputó en 1911 con motores de cerca de 10 litros de cilindrada. En 1913 la cubicación del motor fué limitada a 7 litros 399; en 1915 a unos 5 litros; en 1920 a 3 litros; en 1923 a 2 litros y en 1926 a 1 litro y medio.

La limitación de cilindradas de Indianápolis ha sido seguida cada temporada por los demás autódromos y tan sólo en las pistas planas de tierra blanda son aceptados los coches de cilindrada superior a la admitida en los Grandes Premios. Estos coches, muchos de ellos en magnífico estado, al ser retirados de los autódromos por haber caducado la fórmula correspondiente a su cubicación, son comprados a bajo precio por los corredores debutantes que van a darse a conocer en las carreras de segundo orden que se disputan en las pistas de tierra o en las playas endurecidas de los Estados Unidos.

La sucesiva reducción de cilindrada de los motores que equipan los coches de carreras ha proporcionado resultados extraordinarios que en los Estados Unidos han sorprendido más que en Europa a los automovilistas, por ser más corrientes en dicho país que entre los europeos los vehículos equipados con motores de elevada cubicación.

Los rápidos litro y medio tienen una cilindrada total mitad que la del "Ford" y el volumen de cada uno de sus cilindros es tan sólo la cuarta parte del de los del popular cuatro cilindros americanos, por tener ocho cilindros los 1,500 cc. de carreras.

Algunas cifras permiten formarse cargo del extraordinario trabajo a que están sometidos los diferentes órganos de los pequeños motores de carreras actuales. Los 2 litros de 1925 giraban a unas 5,800 revoluciones por minuto habiendo aumentado el régimen de los litro y medio de la pasada temporada hasta 6,800 revoluciones por minuto.

Considerando como régimen medio unas 6,500 revoluciones por minuto se llega a resultados verdaderamente extraordinarios. En un minuto cada pistón cubre 13,000 veces su recorrido en el interior del cilindro y cambia 13,000 veces su sentido de movimiento; efectúa por lo tanto 13,000 instantáneas paradas. Durante un minuto de marcha tienen lugar 3,250 explosiones en cada cilindro, lo que representa para los ocho cilindros un total de 26,000 explosiones por minuto.

Cada válvula de admisión se abre 3,250 veces por minuto y se cierra otras tantas veces realizando los mismos movimientos las válvulas de escape. El total de aberturas y cierres de las válvulas de los ocho cilindros es, pues, en conjunto, cada minuto de 104,000.

Las anteriores cifras, son ya algo extraordinario, pero a pesar de ello son largamente superadas por las fantásticas realidades del compresor. Los compresores utilizados para forzar la admisión en los coches de carreras americanos son del tipo centrífugo no utilizado en Europa. Dicho modelo de compresor para dar un buen rendimiento debe funcionar a elevado número de revoluciones y en los litro y medio americanos gira a unas 32,000 revoluciones por minuto. Los extremos de la periferia de las paletas del ventilador están animados de una velocidad de 1,072 kilómetros por hora.

Dichas velocidades no perdonan el más insignificante defecto y cualquier insignificante detalle descuidado o cualquier irregularidad de construcciónn o de montaje acarrearía un final catastrófico de la máquina.

El cuidadoso trabajo y la fina proyección de los litro y medio americanos es algo solo posible a los especialistas que tienen una larga experiencia en el establecimiento de coches especiales de carreras a los que han logrado aportar interesantes soluciones.

Una de las interesantes novedades triunfantes en los vehículos de aquella clase son sin duda las ruedas delanteras motrices lanzadas por Harry Miller en la carrera de Indianápolis de 1925. Para dicha carrera había construído Miller dos coches con las ruedas delanteras motrices: uno fué conducido por Dave Lewis, clasificándose en segundo puesto a un minuto del primero; el otro no pudo tomar la salida por no haberlo aceptado ninguno de los pilotos a quienes fué ofrecido.

En el Gran Premio de Indianápolis de 1926 Lewis y Earl Cooper corrieron con coches de dicho tipo, corriendo luego con coches de tipo tractor León Duvay (que tiene el record de los dos kilómetros a 220 kilómetros por hora) y Pete Kreis.

La generalización de las ruedas delanteras motrices parece ya asegurada para la próxima temporada. Harry Hartz, campeón de América de 1926; Peter de Paolo, campeón de 1925, y Frank Lockhart, vencedor del Gran Premio de Indianápolis de 1926 y segundo clasificado en el campeonato, conducirá coches con las ruedas delanteras motrices.

La campaña automovilista americana promete ser brillante la próxima temporada y en ella es probable que los litros y medio mejoren los resultados antes alcanzados con coches de cilindrada superior.

Los dos litros al disputar su último Gran Premio en la pista de Charlotte el día once de mayo de 1926 habían logrado superar todos los records americanos desde las cinco hasta las quinientas millas, siendo el único que se mantenía en pie el de las 350 millas establecido en octubre de 1915 por Anderson sobre Stuz de cuatro litros y medio en el autódromo de Sheepshead Bay, no siendo difícil pronosticar que dichos records serán mejorados la próxima temporada por los litro y medio.

A continuación publicamos la lista de actuales records americanos de los dos litros, que son asimismo records sin distinción de cilindradas y los de los litro y medio. Comparando los promedios no se nota una gran desventaja por parte de los pequeños mil quinientos cc.

Los dos litros de 1926 desarrollaban una potencia de ciento noventa y cinco a doscientos caballos y los actuales litro y medio americanos desarrollan unos ciento sesenta y cinco a ciento setenta caballos. Para la próxima carrera Indianápolis se espera llegar a ciento ochenta caballos y con dicha potencia superar los resultados de los dos litros que detentan los records americanos.

Las tablas de records a que hemos aludido son las siguientes:

Coches 2 litros.

Cinco millas: Hill (Miller), a 291,930 kilómetros por hora.

Diez millas: Duray (Miller), a 218 910 kilómetros por hora.

Veinte y cinco millas: Mc. Donohg (Miller), a doscientos veinte y uno ciento diez y ocho kilómetros por hora.

Cincuenta millas: Mc. Donogh (Miller), a 218,647 kilómetros por hora.

Cien millas: Lewis (Miller), a 215 mil 137 kilómetros por hora.

Ciento cincuenta millas: De Vore (Miller), a 215,149 kilómetros por hora.

Doscientas millas: Mc. Donogh (Miller), a 212,991 kilómetros por hora.

Doscientas cincuenta millas: Mc. Donogh (Miller), a 215,715 kilómetros por hora.

Trescientas millas: Hartz (Miller) a 215,732 kilómetros por hora.

Trescientas cincuenta millas: Anderson (Stutz), a 165,019 kilómetros por hora.

Cuatrocientas millas: Lewis (Junior Eight), a 162,766 kilómetros por hora.

Quinientas millas: De Paolo (Duesenberg), a 162,991 kilómetros por hora.

Coches litro y medio.

Hill (Miller), a 209,763 kilómetros por hora.

Hill (Miller), a 211,293 kilómetros por hora.

Lockhart (Miller), a 213,039 kilómetros por hora.

Hartz (Miller), a 208,125 kilómetros por hora.

Lockhart (Miller), a 202,598 kilómetros por hora.

Hartz (Miller), a 198,327 kilómetros por hora.

Lockhart (Miller) a 187,253 kilómetros por hora.

Lockhart (Miller), a 154,866 kilómetros por hora.

Lockhart (Miller), a 154,946 kilómetros por hora.

Lockhart (Miller), a 154,278 kilómetros por hora.

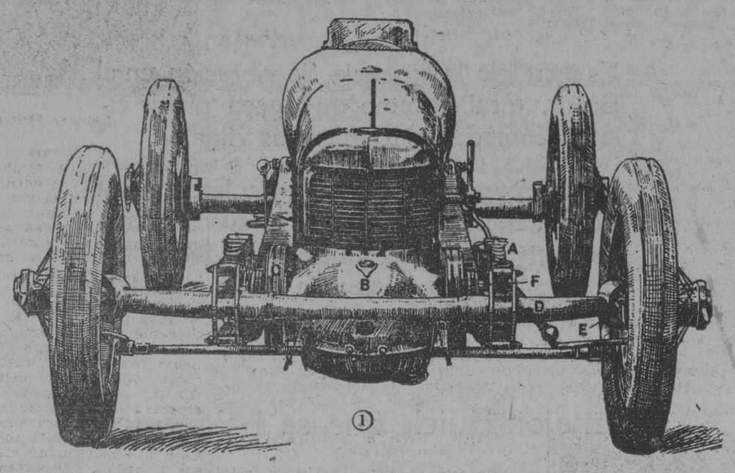

Un Miller de trasmisión delantera visto de frente.

¡¡UN NUEVO FORD!!

Ya se ha anunciado oficialmente lo que todo el mundo esperaba, el nuevo Ford es una realidad. Aunque esta noticia no puede colmar la ansiosa curiosidad del público automovilista, por lo menos le da motivos para justificarla, que hasta ahora se había mantenido de suposiciones más o menos justificadas. Todos estábamos de acuerdo en que el poderoso magnate de la industria americana haría algo, y algo digno de su fama y de su poder financiero pero nadie puede decir que tenía datos concretos, ni verídicos que justificaran cualquier opinión, todos eran conjeturas e hipótesis El fabricante de Detroit se había encerrado en hemético silencio y cientos de periodistas y personas interesadas en la industria habían investigado con resultados infructuosos, nadie sabía nada aunque todos lo suponían todo.

En esta semana, llegó un "cable" de Detroit dirigido al Gerente de la Ford Motor Co., de la Habana, nuestro buen amigo el señor R. A. Clark firmado por Mr. Edsel B. Ford donde anuncia el nuevo Ford y dice:

"Es demasiado prematuro para anunciar detalles y especificaciones. Solo podemos decir lo siguiente acerca del nuevo carro: Posee fuerza motriz excepcional, velocidad, estilo, flexibidad y fácil manejo en el tránsito. No hay nada que le iguale en calidad y precio". "El carro Ford actual, el famoso Modelo T. el cual, después de veinte años de fabricación, todavía ocupa el primer puesto en la industria automovilista, seguirá siendo un factor importante en la producción de unidades Ford".

Aunque esto no satisface la curiosidad pública pero por lo menos ofrece una base sólida para suposiciones.

Nosotros hemos podido investigar que el nuevo Ford es algo sorprendente y maravilloso.

Esperemos pues.

Estudie estos detalles asombrosos del coche "Whippet"

1

13 kilómetros por cada litro de gasolina es el promedio del funcionamiento de este coche nuevo,

2

90 kilómetros por hora,

3

De 10 a 50 kilómetros en 13 segundos,

4

Frenos en las cuatro ruedas . . . se detiene en un espacio de 15 metros corriendo a razón de 70 kilómetros por hora,

5

Da la vuelta completa en un círculo de 10 metros . . . fácil para conducir . . . fácil de estacionar,

6

175 centímetros de altura . . . más bajo centro de gravedad . . . amplio espacio entre el suelo y el coche . . . mayor seguridad,

7

Carrocería de rasgos elegantes . . . acabado satinado de bello azul Apenino muy duradero,

8

Más espacio interior que cualquier otro coche liviano,

9

Un coche que le dará años de servicio satisfactorio.

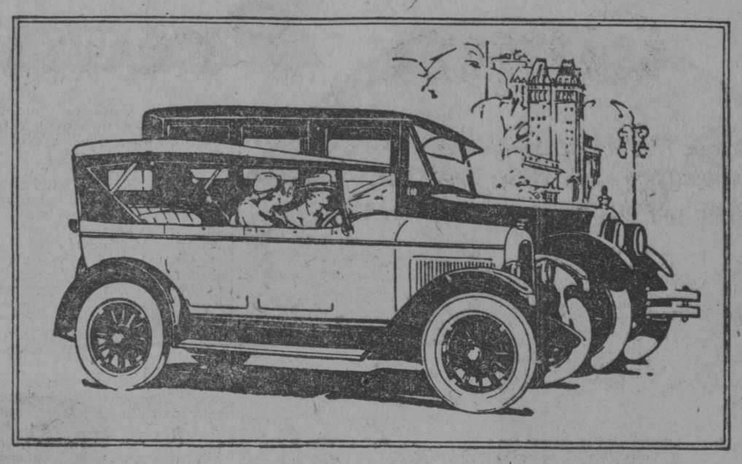

Extremadamente diferente . . . .

3 años adelante de los otros coches livianos.

DESPUÉS de tres años de diseñar, construir, probar y perfeccionar, el coche Overland "Whippet," fué lanzado al mercado. Inmediatamente fué reconocido por millones el hecho de que su diseño de carrocería e ingeniería estaban muy adelantados. No hay otro coche que se asemeje a él—no hay otro coche que siquiera se le aproxime a su sorprendente funcionamiento y belleza. Otros coches seguirán la ruta ya trazada por el "Whippet" pero pasará mucho tiempo antes de que cualquiera pueda obtener la perfección del motor que el coche "Whippet" ofrece a usted ahora.

Nuevos rasgos del chasís

Su centro de gravedad es extremadamente bajo con amplio espacio entre el coche y el suelo . . . dando así a usted, una completa seguridad de paseo como no ha encontrado en ningún otro coche liviano . . . algo que se nota de por sí cuando se dirige este coche.

Frenos en las cuatro ruedas son parte integral del diseño de chasís de este coche nuevo. No hay coche de este tipo que haya tenido frenos en las cuatro ruedas. Los frenos tienen 28 centímetros de diámetro dando un sorprendente total de 1240 centímetros cuadrados de superficie de enfrenamiento.

El interruptor de la bocina, la chispa y el acelerador de la gasolina están en el volante de la dirección. La columna de la dirección se puede ajustar en tres posiciones.

Elegante diseño de carrocería de tipo moderno

El nuevo coche "Whippet" tiene una baja y larga carrocería de diseño moderno, pintada con laca azul Apenina durable con honda negra y lista dorada.

Con el capacete levantado, su altura es solamente de 175 centímetros . . . sin ser superior al promedio de la altura de un hombre . . . no obstante, proporciona más espacio interior a la par que confort que lo que haya encontrado en algún otro de los coches de su clase.

Poder Extraordinario

Tiene un motor de 31 caballos de fuerza motriz "Alta-Torsión" pequeño diámetro de los cilindros y larga carrera del émbolo—el mismo principio de ingeniería usado para los más veloces coches de carrera de los Estados Unidos y Europa. Su motor de gran potencia subirá las más inclinadas pendientes, transitará por el fango y arena con facilidad.

No más molestas posiciones —los asientos están colocados tan naturalmente que hacen del sentarse un verdadero descanso.

La introducción de este coche de nuevo tipo, cambia por completo la situación automovilística. Establece nuevos standards de funcionamiento y valor por los cuales todos los coches livianos deben ser juzgados de hoy en adelante.

Vea este coche moderno. Pasée en él. Condúzcale usted mismo. Será usted sorprendido y emocionado por su maravilloso funcionamiento.

OVERLAND Whippet

Ya Cuenta el Mundo con un Nuevo Tipo de Coche Liviano

DISTRIBUIDORES PARA CUBA: **PELAYO QUINTERO**

EXPOSICION Y OFICINAS: AVES. MENOCAL Y DE LA INDEPENDENCIA (antes Infanta y San Lázaro) U-4753.

ESTACION DE SERVICIO Y REPUESTO: ESTRELLA Y OQUENDO U-4514

Vea los nuevos tipos cerrados con **VESTIDURAS DE CUERO**

NUEVA CUÑA ESSEX SUPER-SIX

Ya llegó a Cuba, el tipo de Cuña Essex 2 asientos. Se trata de algo nuevo en automóviles.

Dicha Cuña se entrega como standard con una demultiplicación para alta velocidad que le permite hacer 70 millas por hora, con lo que resulta el carro de seis cilindros más veloz del mundo en relación a su precio. Hay que darse cuenta de lo que esto significa para un motor tan pequeño como ese, que sólo desplaza 145 pulgadas cúbicas.

A fin de que este carro pueda adquirir una alta velocidad ha sido construido de tal manera que sus líneas fueron diseñadas a propósito para este objeto. La parte trasera está delineada como la de una lancha de carreras, resguardada por varilla sde aluminio que terminan todas en un mismo punto. El color standard es verde brillante que resulta muy atractivo. En los Estados Unidos ha tenido un éxito enorme entre la juventud deportiva y los alumnos de las Universidades, generalizándose la idea de pintar esos coches con los mismos colores del club o Universidad a que pertenezca su propietario.

La vestidura es de cuero legítimo y la capota, de lona gris. La presentación es magnífica.

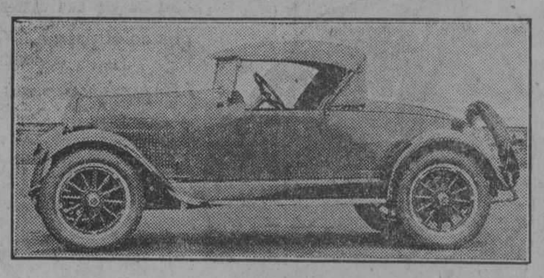

El nuevo "Essex" cuña con 2 asientos.

Cuando estuvimos en el salón de la Agencia Essex para admirar este nuevo carro, el señor Ulloa se expresó en los siguientes términos acerca de la referida Cuña:

"Es un carro de marcada seguridad y de funcionamiento eficiente. El Essex Super Six está construido con el centro de gravedad bajo y balanceado perfectamente, lo que proporciona el grado más alto de seguridad y estabilidad. Es un carro sumamente atractivo, sobre todo para el elemento joven. Distinta a algunas cuñas, no tiene asiento trasero para que fuese de líneas fugaces, lo que hubiera sido imposible de haberse hecho la parte trasera ancha para asientos adicionales."

"Con la carrocería de semejantes líneas y las magníficas cualidades peculiares del chassis Essex-Super-Six, este carro es de tales condiciones para carretera, que no tiene igual entre muchos carros que cuestan muchas veces más."

"No solamente es de aceleración rápida y de muy alta velocidad, sino que todo su mecanismo funciona con una suavidad asombrosa."

"No hay nada igual en el mundo."

SKF

Para cada caso el cojinete preciso

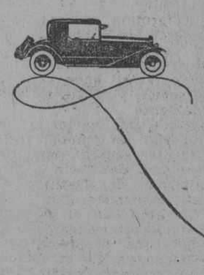

Las cualidades de un automóvil deben ser calificadas, por las partes ocultas de la máquina. Si el carro tiene Cajas de Bolas SKF con toda seguridad las demás partes son de la mejor calidad.

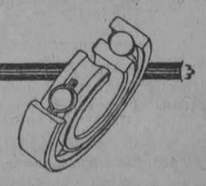

COMPAÑIA SKF DE CUBA
PTE. ZAYAS (O'REILLY) 21. TEL. M-9105
HABANA, CUBA

Un 1.500 C. C. realiza 232 kilómetros por hora

En la apertura de la temporada de carreras americanas el corredor Hart, sobre un coche "Miller" de 1.500 c. c. ha batido el record mundial de velocidad en su categoría, realizando el fantástico promedio de 232 kilómetros por hora.

Esta hazaña ha tenido lugar en la famosa pista de madera de Culver City, que mide 2.011 metros de vuelta.

El 5 de marzo el corredor francés Duray, también con un coche de 1.500 c. c., ha batido el record de las 250 millas (402 kilómetros) a la velocidad media de 200 kilómetros por hora.

Innovaciones que Perfeccionan Más el Funcionamiento

Con la adoptación de un cigüeñal en CINCO COJINETES—hecho de acero al cromo y vanadio—la casa Dodge Brothers pone nuevamente de evidencia que es la calidad y no el mero costo el principio y el fin de todo lo que hace.

Ud. siente en el acto la importancia de este cambio. Jamás ha habido un motor de cuatro cilindros que suministre su fuerza con tanta suavidad y certeza en todas sus velocidades como el presente. Millares de dueños expresan igual entusiasmo en vista del nuevo mecanismo de dirección, que responde fielmente a los requisitos de los neumáticos balones, el nuevo embrague de funcionamiento silencioso, las nuevas líneas y colores, el nuevo silenciador y muchos otros refinamientos de avanzada construcción.

Sin duda alguna, este es el modelo de cuatro cilindros de funcionamiento más perfecto que se registra en los anales de la Dodge Brothers—y el más bello de todos. Véalo y se convencerá.

ORTEGA & FERNANDEZ

PRADO, 47. HABANA.

AUTOMÓVILES DODGE BROTHERS

Autosedán. $1,600
Autosedán Especial. . . . . "1,450
Automóvil de Turismo. . . . . "1,325
Automóvil Especial de Turismo. "1,375

Precios de entrega

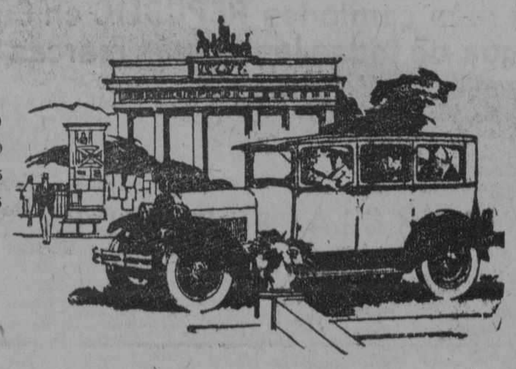

M.E.C.D. 2016

AUTOMOVILISMO Y AVIACION

POR FERNANDO LOPEZ ORTIZ DIRECTOR DE EL AUTOMOVIL DE CUBA

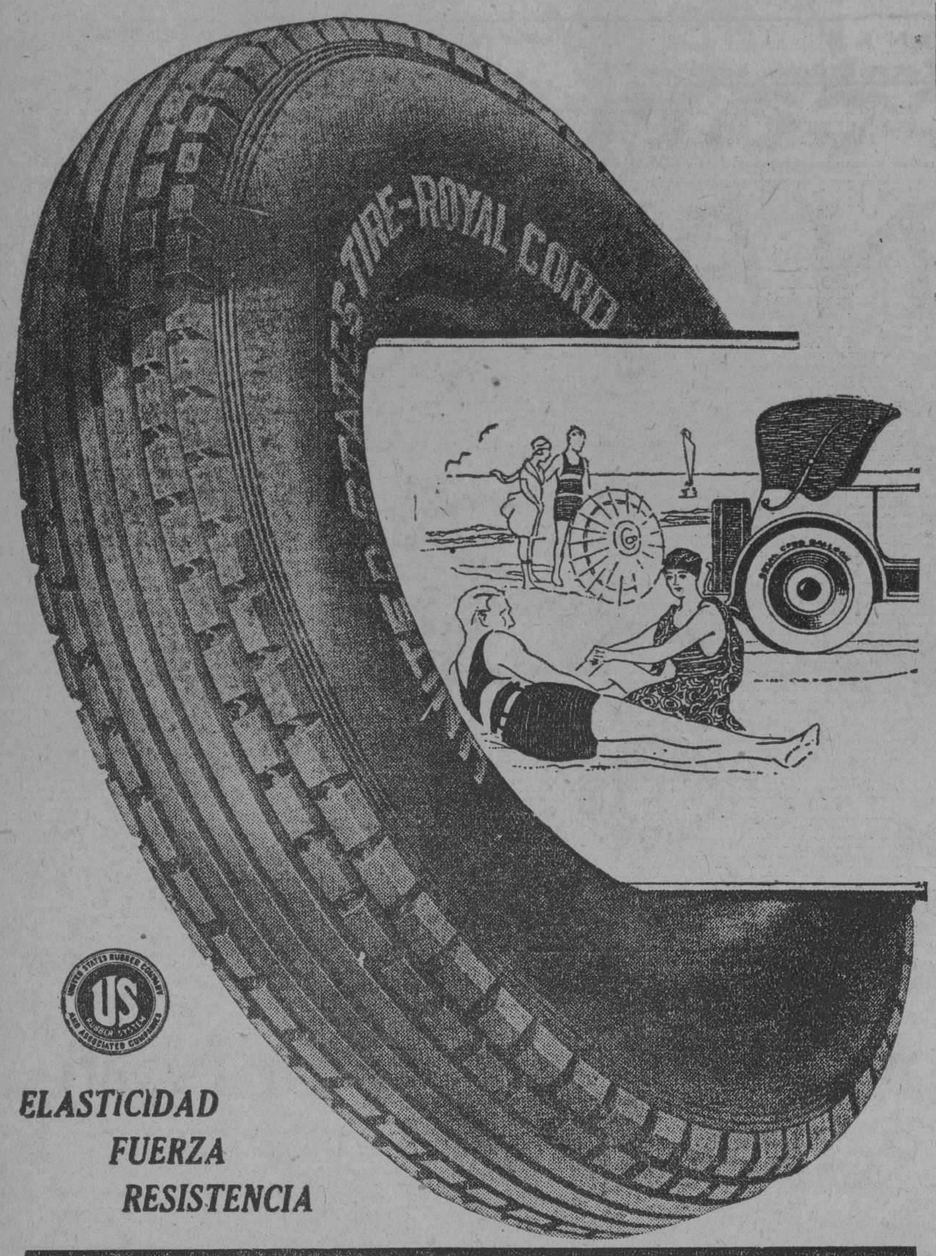

UNITED STATES
ROYAL CORD
BALLOON

ALGUNOS DATOS Y CARACTERISTICAS DE LA SERIE ESPECIAL SIX DEL NASH

El Nash Special Six se está ofreciendo, un motor de proyectado especialmente, que se distingue por un cigüeñal que funciona en siete cojinetes. Los modelos de las series Light Six y Advanced Six han tenido desde hace tiempo cigüeñal de siete cojinetes. Con la instalación de este órgano en la Special Six, las tres series de vehículos Nash se caracterizan por un motor provisto de cigüeñal con siete cojinetes.

El mecánico valvular es casi idéntico al empleado en los modelos anteriores, con la única diferencia de que el tamaño de las válvulas se ha aumentado un poco. El diámetro interior de los cilindros se ha cambiado de 3|8 a 3|4 pulgadas 082.5 mm., lo que ha aumentado la fuerza del motor. Otras innovaciones son la suspensión de cuatro puntos, un cigüeñal, el sistema resultaría inútil. El aceite inyectado de esta manera sirve también para lubricar los pasadores de émbolo. Los cojinetes del árbol de levas reciben lubricación a través dec onductos practicados en los tabiques de la caja del cigüeñal. El aceite para lubricar el mecanismo valvular pasa primeramente por un filtro instalado en el lado derecho del motor.

El respiradero de la caja del cigüeñal, que fué incorporado al chassis de la serie Advanced Six, consiste de un tubo que conduce los vapores desarrollados en la caja del cigüeñal, por debajo del automóvil, para evitar que vayan al interior de la carrocería. El respiradero desempeña también otra función que es muy beneficiosa para el motor. La boca del tubo queda hacita la parte

El Nash "Ambasador".

embrague nuevo, una bomba de agua nueva y un ventilador nuevo.

MEJORAS EN EN LA LUBRICACION

El motor del Special Six tiene un "agitador" en la bomba de aceite paar evitar que el aceite sucio obstruya la malla o colador de la bomba de aceite. Tiene también un respiradero especial en la caja del cigüeñal, además de un silenciador que sirve para asegurar una operacin más silenciosa que antes y reducir la contrapresión de los gases de escape.

La bomba de engranaje está instalada en el punto más bajo del recipiente de aceite y lanza el lubricante bajo presión a aceitar todos los cojinetes. El lubricante pasa también por una válvula reguladora de presión colocada en el interior de la caja del cigüeñal y después de aceitar los cojinetes llega a dos depósitos, uno al frente y otro atrás del cigüeñal, cayendo de aquí, a través de mallas o coladores, al fondo del recipiente de aceite.

A través de conductos practicados en la caja del cigüeñal, el aceite acude a lubricar los cojinetes de las bielas. Para la lubricación de los cilindros no se depende del aceite que se escapa de los cojinetes. Las bielas tienen dos agujeros pequeños que coinciden con una serie de orificios en el cigüeñal una vez por cada revolución. Cuando se efectúa la coincidencia, toda la fuerza de la bomba entra en acción y lanza dos chorros delgados de aceite contra las paredes de los cilindros. Esta disposición se rectifica con sumo cuidado en la misma fábrica, pues si los agujeros de las bielas no coinciden exacta y oportunamente con los orificios del trasera, en ambas series, de tal manera que la corriente de aire producida por el mismo movimiento del vehículo tiene el efecto de un eyector, con acentuada tendencia a extraer el vapor de agua y los gases de combustible formados en la caja del cigüeñal. Se dice que esto reduce en grado máximo la acumulación de humedad en el aceite, en virtud de la salida del vapor de agua antes de que tenga la oportunidad de condensarse en la caja.

MOTOR AISLADO

El motor descansa sobre cojinetes de cauchú dispuestos sobre dos firmes miembros transversales. La reacción del motor queda también amortiguada por medio de una placa dem ando flexible comprendida en el nuevo tijo de embrague. Gracias a esta nueva construcción se logran una operación más expedita y una aplicación o trasmisión de fuerza más fácil y suave que en otros modelos de proyectos ordinarios. El nuevo embrague tiene dos anillos de fricción sobre un disco metálico, al cual, por su parte, está montado sobre un disco de material flexible unido al cubo que da movimiento al árbol de embrague.

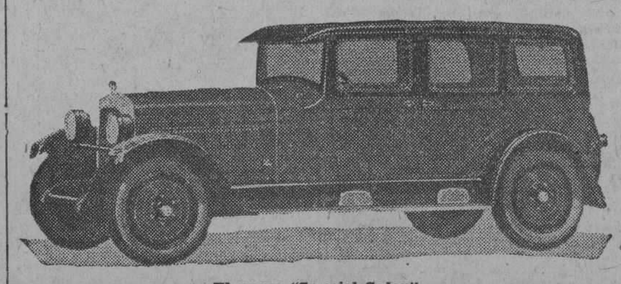

El nuevo "Sp ecial Sedan".

MEJORADA LA CIRCULACION DE AGUA

La nueva bomba de agua es igual en construcción a la que se usa en el Advanced Six. Recibe movimiento desde el extremo delantero del árbol de levas. El de los antiguos modelos de le serie Special Six, funciona en la parte de atrás del generador. Su instalación en la parte delantera del motor es ideal desde el punto de vista de la rigidez, alineación y protección contra escapes o fugas.

El nuevo ventilador tiene lubricación automática interior, mediante dos engranajes que aspiran aceite hasta esparcirlo por la superficie de contacto del husillo o eje. El aceite va dentro de la polea, unto muy conveniente ara este fin. Desués de lubricar el ventilador, el aceite regresa a este interesante depósito. No hay desperdicio de lubricante.

Además de los detalles exclusivos de los modelos de esta serie, hay algunos refinamientos interesados y de reciente incorporación en el Adcanced Six. Estos refinamientos son: un panel de instrumentos de forma modificada y faroles delanteros provistos de bombillas de doble filamento para facilitar el gobierno del alumbrado. El interruptor del alumbrado está instalado en la rueda de dirección. Los modelos de esta serie tienen combinación de lamparita trasera y linterna de parada, un lindo emblema sobre la tapa del radiador, un aparato termostático en el sistema de enfriamiento y otros detalles nuevos e interesantes.

El nuevo panel de los instrumentos tiene forma ovalada. El velocímetro queda en el centro. Debajo del velocímetro se halla el amperímetro, mientras el manómetro de presión de aceite queda a la derecha y el indicador de gasolina, a la izquierda. Una lamparita alumbra todos los instrumentos sin producir ningún resplandor incómodo. Debajo del panel de los instrumentos está el regulador de calor del carburador, el cual es un tipo igual al empleado en el Advanced Six.

Los únicos cambios en el chassis son: soportes para facilitar la suspensión en cuatro puntos del motor, que ya hemos indicado, y simplificación de la construcción de la varilla que sale del miembro transversal a los frenos de las ruedas delanteras. Se usa ahora aquí una sola varilla, en vez de la doble y su palanca intermediaria que se usaban antes.

El cupé de la serie Specail Six se ofrece ahora con sección trasera superior de acero, en vez de tela, como antes. En todos los modelos de la serie Special Six se emplea la combinación de dos colores que contraserassntree¿da;g lia uonu nuanun tribuye a darles un aspecto distinguido y agradable.

Cupé de cinco pasajeros completamente equipado con defensas y cinco gomas
$2,750

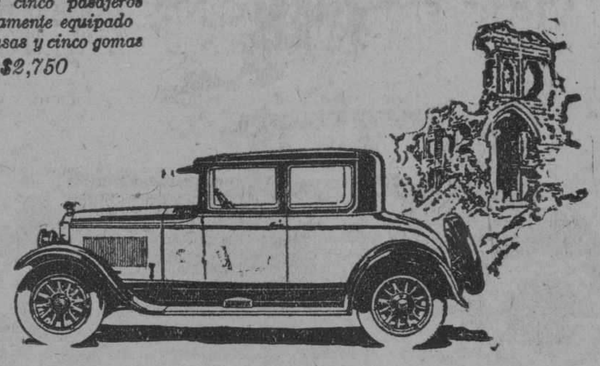

Es increíble la ausencia de vibración en el Buick, a tal extremo que usted puede escribir cómodamente mientras viaja.

La perseverancia de los ingenieros de la fábrica Buick en la busca de nuevos y mejores métodos ha producido cualidades mecánicas que son la envidia de la industria automovilista.

El mejor Buick que se ha fabricado

VALVE-IN-HEAD Buick MOTOR CARS

AGENCIA BUICK

Luther-Quinlan Auto Company
Ave. de Washington (Marina) 64, Habana

CUANDO SE CONSTRUYAN MEJORES AUTOMOVILES, "BUICK" LOS SUPERARA

LOS PELIGROS DE CONDUCCION HAN SIDO ELIMINADOS POR LOS FRENOS EN LAS CUATRO RUEDAS

Los automovilistas en todas las partes del mundo se encuentran con la necesidad de que se tome alguna medida para disminuir la cuota anual de accidentes automovilistas. Por algunos años la tendencia se ha llevado hacia un contínuo y rápido aumento en el número, velocidad y pujanza de los automóviles en todas las partes del mundo, y hasta muy recientemente poco o nada se había hecho para contrarrestar el aumento del peligro que trae como consecuencia el número mayor; con especialidad los automóviles chicos.

La reducción de los peligros de conducción a su mínimo fué una de las principales consideraciones que dieron los ingenieros de la Willys-Overland en su construcción del Whippet y en atención a ésto, los frenos en las cuatro ruedas se hicieron equipo regular porque ofrecían una detención más rápida con menos deterioro del chassis como acontece con el tipo de frenos en las dos ruedas. Estos frenos en las cuatro ruedas utilizan el contacto de las cuatro ruedas sobre el piso, reducen el peligro del deslizamiento, eliminan el cierre de las ruedas, dan una distribución de peso más pareja, más uniforme, dando por resultado que el desgaste de los neumáticos sea menos, debido a que toda la fuerza está proporcionada en los cuatro neumáticos, y menos fatiga para el conductor. Después de un concienzudo estudio y pruebas de todos los tipos de frenos, los ingenieros acordaron adoptar los de tipo "Bendix" de gran calidad y funcionamiento mecánico. Estos frenos ofrecen una acción positiva e igual y son controlados a perfección por la presión moderada del pié, reduciendo notablemente la fatiga y esfuerzo que son característicos de cuando se conduce en tráfico aglomerado o en caminos malos.

Los tambores de los frenos del Whippet tienen un diámetro de 27.94 cm., tanto los delanteros como los traseros y dan una superficie enfrenadora mayor de la que ofrecen muchos coches grandes.

En pruebas que se han hecho bajo todas las condiciones de conducción, el funcionamiento de esta característica de notable seguridad ha más que justificad oel cambio radical hecho por la Willys-Overland al instalar un equipo en un automóvil ligero de cuatro cilindros que nunca antes había sido equipo regular en algún automóvil de esta categoría de precio.

Es inútil el decir que su nuevo Whippet Seis incluye el mismo tipo de equipo de enfrenamiento y que igualmente está construido con carrocerías similares de bajas líneas. El centro bajo la gravedad en estos automóviles, combinado con su equipo eficiente de frenos, ofrece una seguridad infalible no tan sólo para el conductor y los pasajeros sino también para los peatones y otros automóviles.

Los records de 100 kilómetros y las 1000 millas

Los clásicos records de los 100 kilómetros y 100 millas han sido nuevamente batidos.

Pertenecían desde el último día de diciembre del año pasado al famoso driver Eldridge, a, una velocidad media a la hora de 204 kilómetros 293 los 100 kilómetros y 204 kilómetros 684 las 100 millas, habiendo sido batidos el miércoles en el autódromo de Linas-Mounthlery por el gran especialista del volante, Marchand, que pilotaba un nuevo tipo de coche fabricado por la casa Voisin.

Los tiempos exactos empleados por el coche Voisin, de Marchand, cronometrados oficialmente, son los siguientes:

100 kilómetros en 29 minutos 13 segundos y 8-10, velocidad media a la hora de 205 kilómetros 268.

100 millas en 46 minutos 40 segundos 4-100, velocidad media a la hora 206 kilómetro 885.

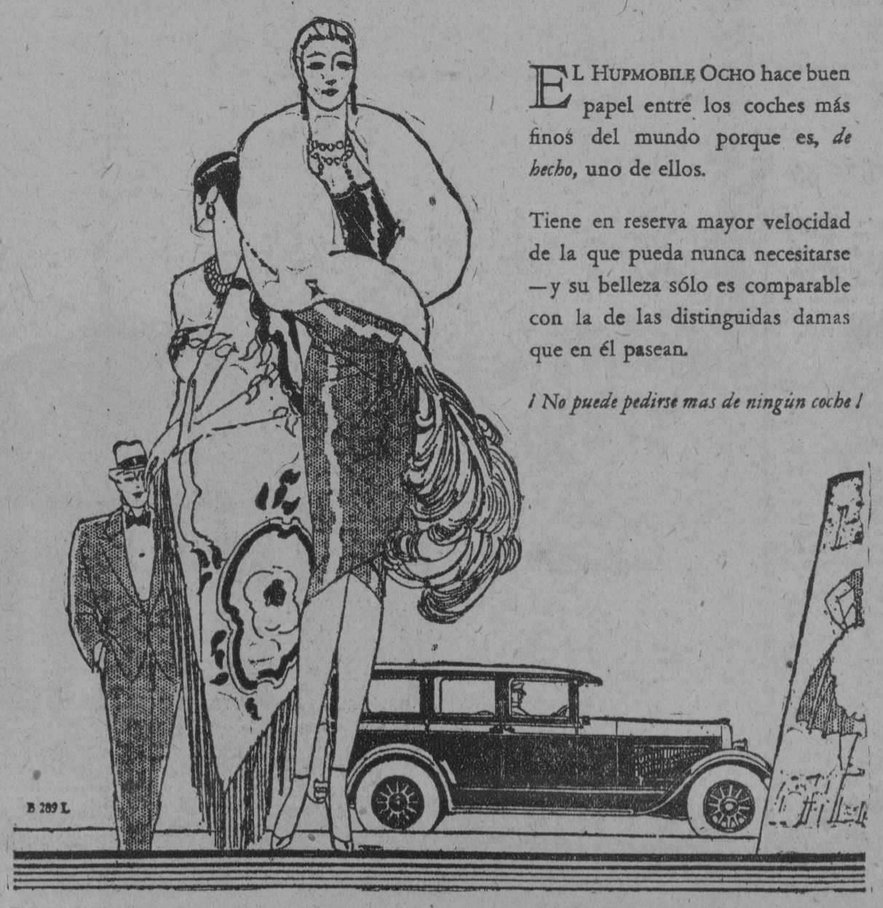

EL HUPMOBILE OCHO hace buen papel entre los coches más finos del mundo porque es, *de hecho*, uno de ellos.

Tiene en reserva mayor velocidad de la que pueda nunca necesitarse —y su belleza sólo es comparable con la de las distinguidas damas que en él pasean.

¡ No puede pedirse mas de ningún coche !

GARCIA & GARCIA
PRADO 23

HUPMOBILE

CAMIONES Y GUAGUAS

REPUBLIC

MAYOR DURACION

Avisamos a los DOS MIL (2.000) propietarios de Camiones y Guaguas REPUBLIC que tenemos $100,000.00 en piezas de repuesto en nuestro local de

PRADO 23

Hay más camiones REPUBLIC en Cuba que de todas las demás marcas unidas

GARCIA & GARCIA
PRADO 23

M.E.C.D. 2016

AUTOMOVILISMO Y AVIACION

POR FERNANDO LOPEZ ORTIZ DIRECTOR DE EL AUTOMOVIL DE CUBA

TAN FINO COMO PUEDE EL DINERO

CHRYSLER IMPERIAL

La Expresión Suprema del Patrón de Calidad Chrysler

El patrón de calidad Chrysler es único en los anales de la industria automoviliaria. Sus orígenes hay que buscarlos en el genio creativo de los ingenieros Chrysler. Su solidez descansa en la insistencia personal conque Mr. Chrysler exige que la interpretación de sus diseños sea exacta y explícita; que los materiales seleccionados sean de probada excelencia; que la fabricación sea precisa y comprobada mediante experimentos e inspecciones infalibles.

Esta nueva *clase* de calidad es el patrón de todo producto Chrysler. Y el Chrysler Seis Imperial es la expresión suprema del *Patrón Cualitativo.*

No es de extrañarse, por tanto, que los dueños del Seis Imperial encuentren una rara agilidad en la brillantez de funcionamiento de este vehículo. Realmente, nada hay comparable al ininterrumpido silencio y a la suavidad de operación de su motor; ni a su fácil manejo; ni a su fluido deslizamiento—pues, sin que importen las condiciones del camino, ora a sesenticuatro kilómetros por hora, ya al doble de esa velocidad, en vano se aguardarán las sacudidas y saltos que se perciben corrientemente.

Estas y otras muchas virtudes peculiares del Seis Imperial son la consecuencia lógica e inevitable del *Patrón de Calidad* Chrysler.

El Patrón de Calidad Chrysler es una norma fija e inflexible, que mantiene las mismas escrupulosas limitaciones, la misma disciplina en la exactitud mecánica, la misma pulcra precisión de mano de obra, en la medida, el corte y la fabricación de cada pieza, y en cada proceso fabril de los cuatro modelos distintos de automóviles Chrysler.

IMPERIAL AUTOMOBILE COMPANY
SAN LAZARO, 99-B
H. LEMIER — Agente General

¿Se retira Seagrave de la Pista?

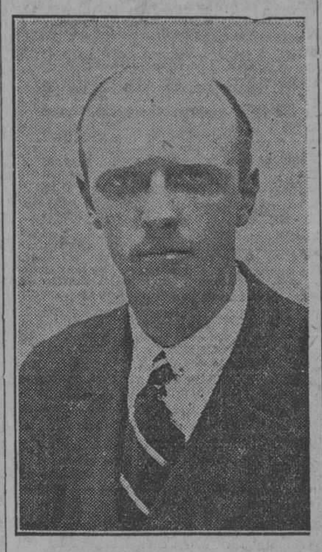

Seagrave.

El mayor Segrave, recordman mundial del kilómetro dispuesto a retirarse de las lides automovilísticas.

Ha dicho que ya hace años que maneja "bólidos" en pistas y carreteras, y ha ganado muchos trofeos, quedándole ya poco por lograr.

Ahora parece decidido a dedicarse al sport de los "racers" marítimos, mostrándose encantado de la vistosidad y rapidez de las canoas-automóviles en Beach, Palm y Miami, en donde se han logrado velocidades de 80 millas por hora.

Dice que las carreras están cada día más atarrotadas de automóviles, y que es preciso buscar otro campo más libre de tanto obstáculo, y que ninguno más amplio que la inmensidad del mar, en donde espera alcanzar los triunfos que en tierra logró con tantísimo éxito.

Dijo que hace seis años en América ganó, año tras año, el trofeo internacional de las pruebas de canoas-automóviles, y que tiene intención de lograr esa copa para traérsela a Inglaterra.

E. Coupard es nombrado por The White Co., Gerente del distrito de las Antillas

El señor E. Coupard, quien durante varios años fué el Gerente del Departamento de Camiones de la casa Frank Robins Company, acaba de ser nombrado Gerente del Distrito de las Antillas por The White Company, de Cleveland, con oficinas en esta capital.

La casa Robins fué agente en Cuba de los camiones White en los años en que el señor Coupard estuvo al frente de ese departamento de dicha casa, y, por tanto, conoce muy a fondo tanto los problemas del dueño de camiones como de los agentes en esta plaza.

El señor Coupard acaba de llegar a la Habana después de haber estado durante varias semanas en la gran fábrica en Cleveland, donde se fabrican los afamados camiones y ómnibus White.

Los señores J. Ulloa & Compañía son los distribuidores en Cuba de la marca White.

El mayor Seagrave hace declaraciones muy interesantes al regresar a Europa

Al regresar de América, victorioso en sus intentos de batir el record del mundo de velocidad. Seagrave ha sido obsequiado en su patria con un almuerzo de honor, organizado por el Real Automóvil Club de la Gran Bretaña.

En él, el Mayor Seagrave hizo una narración de su proeza, ofreciendo algunas impresiones que hasta ahora no conocíamos, y que, por creerlas muy interesantes, vamos a transcribir.

"En mis primeros ensayos, tan pronto como llegué a las 200 millas (320 kilómetros) a la hora me dí cuenta con terror de que no distinguía absolutamente nada del paisaje donde me movía. Todo se desdibujaba en el vértigo de la velocidad en una borrosa nebulosidad. Por otro lado, la resistencia del viento era tal, que no oí aotra cosa que su zumbido, aplastando al del motor, que debía ser monstruoso. Cuando sacaba la cabeza fuera de la zona de protección parecía que se me iba a desgajar de la espalda.

Durante la tentativa para batir el record todo se desarrolló sin incidentes, hasta el final, cuando habiendo trapuesto la línea de llegada me ví imposibilitado de detener el bólido, por que los frenos no tenían suficiente potencia, no funcionaban. Había recorrido cuatro millas, mi velocidad era aún de 100 millas, y delante de mí, a 400 metros, al final de la playa, un murallón me amenazaba con un choque espantable. Tomé la decisión de irme hacia el mar. Y en el agua entré resueltamente, a la vez que los frenos iban adquiriendo su dominio, hasta detener la máquina cuando ya las olas llegaban a tapar las ruedas. Detenido el coche, ví que mis frenos, a consecuencia del calor engendrado por la velocidad, se habían fundido literalmente".

CAMIONES "the truck of continuous service" Maccar

EL MEJOR Y MAS ECONOMICO CAMION DEL MUNDO
1.1|4 a 6 Toneladas
Lo sometemos a la más rigurosa prueba pericial.
Existencia de todas las capacidades.
AGENTE: RAFAEL COBIAN.—SAN LAZARO, 93.—HABANA.

NASH

Es Sinónimo de Valor en Todo el Mundo

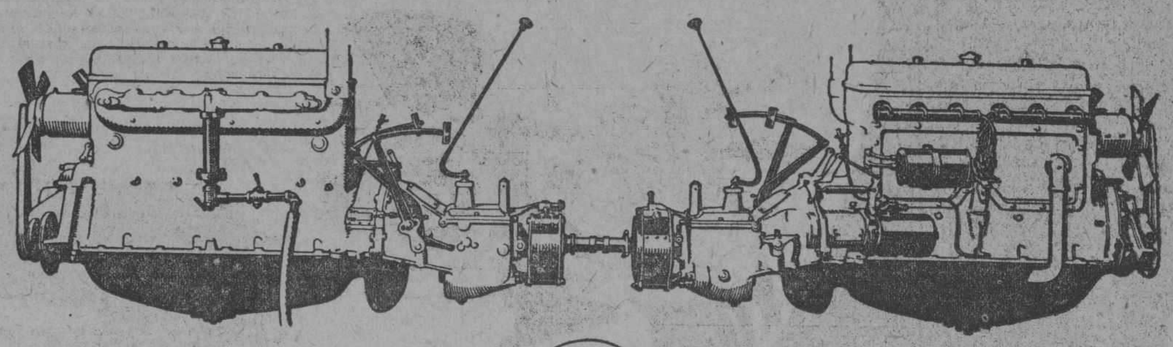

NASH

15 horas extras para comprobar que el motor Nash está *correcto*

Uno de estos motores Nash Advanced Six impulsa al otro para asentarlo. Después de unas cuantas horas, el motor que es asentado, asienta a otro.

Después de 8 o 10 horas de funcionar por su propia fuerza, se desarma para inspeccionar escrupulosamente sus cojinetes, bielas y pistones y asentarle las válvulas.

En seguida, el maestro oído de un mecánico experto escucha el funcionamiento del motor.

Después, ya en el coche y sobre la carretera, sufre otro examen escrupuloso. 15 horas extras en total, antes de que los coches queden a disposición de los compradores. Nash fácilmente podría economizar este tiempo y gastos sin que el público notara la diferencia.

Pero cada propietario de coches Nash sabe que sí hay diferencia. Por esto el funcionamiento Nash es mejor.

MIGUEL MIGUEL Y CO.
Marina, 16. Teléfono U-4959.
26 Modelos. Desde $1,375 hasta $3.500.
Tres tamaños de chassis y motores.
Estación de Servicio: Servicio. Luaces No. 2.
TELEFONO U-1230.
Piezas de repuesto para todos los modelos.

(5751)

ACEITE LUBRICANTE
FISKE'S NON-CARBON OIL
"F F F"
LUBRICACION PERFECTA PARA AUTOS DE LUJO
NO PRODUCE CARBON

FISKE'S

Aceites para Automóviles
FISKE'S
"A" - "BB" - "B" - "E"
Grasas de Presión
De venta en todos los garages

DEPOSITO: HAVANA PAINT & OIL CO. SAN RAFAEL No. 141-D. — TELEFONO U-1285.
3291 1 d 10

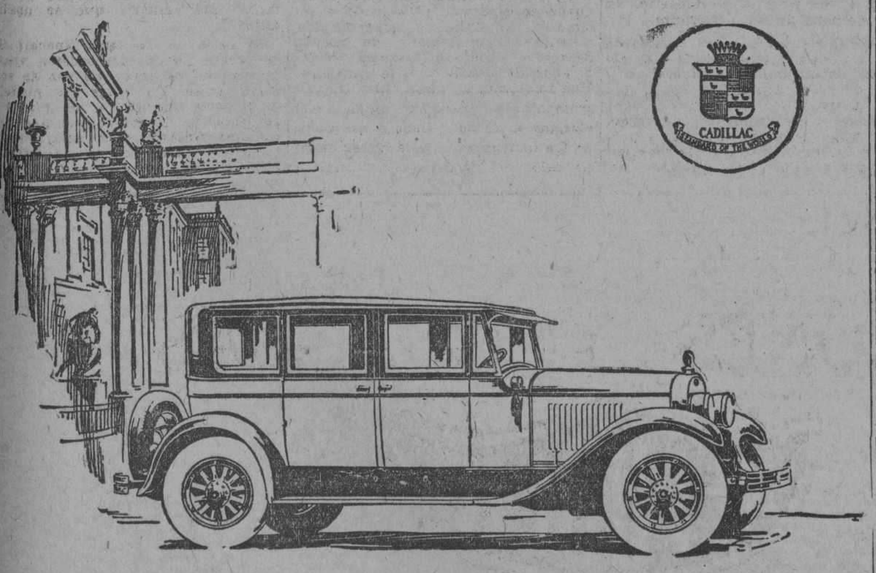

La certidumbre que solo se obtiene de una reputación establecida

De entre el tumulto de pretensiones y reputaciones, el prestigio del Cadillac sobresale con tanta intensidad como la luz de un faro, señalando la ruta hacia lo que es lujo, distinción y valor en automóviles.

DISTRIBUIDORES:
Ross Cadillac Company of Cuba, S. A.
Ave. de Washington (Marina) 12 — Habana

CADILLAC

Modelos 509 — Modelos 503

TORPEDO 4 pas. $1,450
SPYDER $1,375
SEDAN $1,675

AUTOMOVILES ORDUÑA Y CARRERAS S. EN C. — FIAT

TORPEDO 5 pas. $1,850
BERLINA $2,500
COUPE $2,500

Completamente — *Equipados*

EXPOSICION: PRADO Y MALECON

M.E.C.D. 2016

ANUNCIOS CLASIFICADOS

ULTIMA HORA

ANUNCIOS CLASIFICADOS DEL "DIARIO DE LA MARINA"

LISTA DE LAS AGENCIAS DE LOS ANUNCIOS CLASIFICADOS

DE LOS MUELLES A GALIANO

Nº 1.—Obispo y Cuba. Vidriera de tabacos.
Nº 2.—Oficios 33. Vidriera de Tabacos.
Nº 3.—Zulueta y Misión. "Hotel París", Vidriera de Tabacos.
Nº 28.—Obispo y Compostela. "La Popular". Vidriera de Billetes.
Nº 10.—Mercado de Colón. 25. "El Gallo".
Nº 9.—Consulado y Animas. Farmacia "Santa Amalia".
Nº 8.—Galiano 11. Panadería "La Flor de Galiano".
Nº 7.—Neptuno y Aguila. Almacén de Víveres "El Aguila".
Nº 6.—Galiano y San Rafael. Almacenes "El Encanto".
Nº 5.—Galiano y Zanja. Café "El Imperial". Vidriera de Tabacos.
Nº 25.—Salud y Lealtad. Farmacia del doctor Luis M. de Laosa.
Nº 4.—Monte y Amistad. Café "Marte y Belona". Vidriera de Tabacos.
Nº 51.—Oficios 50. Hotel "El Oriente."
Nº 63.—Zulueta y Dragones. Vidriera de tabacos del café del teatro "Martí".

DE GALIANO A BELASCOAIN

Nº 37.—San Lázaro y Campanario bodega "La Palma".
Nº 16.—San Lázaro y Belascoaín Café "Manhattan". Vidriera.
Nº 15.—Neptuno y Belascoaín. "El Gato Blanco". Billetes.
Nº 13.—Belascoaín 118. esquina a Santo Tomás. "La Villa de Navelgas".
Nº 14.—Reina y Chávez. Café "El Mundo". Vidriera de Tabacos.
Nº 34.—Vives y Figuras, bodega "El Globo".
Nº 32.—Florida y Esperanza, bodega "El Almacén de Florida"

DE BELASCOAIN A INFANTA

Nº 17.—Aramburu 36. Barbería de Guillermo Valdés.
Nº 19.—Infanta y San Rafael. Café "Moderno". Vidriera de Tabacos.
Nº 19.—San Rafael y Campanario. Café "Las Delicias". Vidriera de Tabacos.
Nº 20.—Infanta y Carlos III. Café "Las Avenidas". Vidriera de Tabacos.
Nº 26.—San Lázaro 388. Café "El Escorial".
Nº 11.—Monte y Arroyo. "La Sorpresa". Vidriera de Tabacos.
Nº 21.—Monte e Infanta. Café "La Esquina de Tejas". Vidriera de Tabacos.
Nº 52.—Carlos III, número 50. "El Paseo". Café.
Nº 60.—Eugenio González. San Francisco esquina a San José.

VEDADO

Nº 25.—San Lázaro y N. Víveres Finos "El Cisne".
Nº 27.—Calzada y Paseo. Víveres Finos. "La Luna".
Nº 30.—Línea, 159, entre 18 y 20. Café "El Imperial".
Nº 41.—23 y J. Jardín "El Crisantemo".
Nº 42.—11 y K. Bodega "La Flor de Oriente.
Nº 36.—23 y 12. Café "El Chalet". Vidriera de Tabacos.
Nº 61.—17, núm. 233. Lorenzo Blanco

JESUS DEL MONTE, VIBORA Y LUYANO

Nº 33.—Diez de Octubre 147 (Puente de Agua Dulce). Café "La Parra". Vidriera de Tabacos.
Nº 43.—Agua Dulce 10. Taller de Carrocería de Francisco Venta.
Nº 22.—San Francisco y Buena Ventura. Bodega.
Nº 48.—Porvenir y Milagros, Bodega "La Deportiva".
Nº 23.—Avenida de Acosta y Luz Caballero, bodega. "La Ofelia".
Nº 49.—Concepción y Avenida de Acosta. Ferretería "La Verdad".
Nº 29.—Diez de Octubre y San Mariano, Bodega "La Maravilla".
Nº 31.—Diez de Octubre, 614. Farmacia "San Ramón".
Nº 47.—Luyanó y Concha. Café "Luyanó Moderno".
Nº 54.—10 de Octubre 305. "La Viña". Almacén de Víveres.
Nº 57.—Calzada de Jesús del Monte número 71, bajos. Rafael González.
Nº 62.—Sola, esquina a Pasaje Sur entre Estrada Palma y Libertad. Colegio Sra. de Peña.

ARROYO APOLO Y SANTA AMALIA

Nº 46.—Calzada de Arroyo Apolo, 20 Víveres "La Palma".
Nº 45.—Diez de Octubre 763. Tienda Mixta (Reparto Santa Amalia).

CERRO

Nº 50.—Calzada del Cerro y Domínguez, Víveres "El Almacén".
Nº 24.—Cerro 875, Juan Seijas.
Nº 59.—Churruca 1-B, esquina a San Cristóbal. Hermanos Castellanos.

MARIANAO

Nº 44.—Real 83. Panadería "La Moderna".

JACOMINO

Nº 44.—Beltrán y Vista Hermosa. Correos, Pedro Muñiz y Carrera.

REGLA

Nº 55.—Martí 14, Bodega "El Gallo" Esteban García.

GUANABACOA

Nº 53.—Pepe Antonio 20. Miguel Rivas Guinat.

CASA BLANCA

Nº 56.—Artes 59, Casa Blanca. Lorenzo Carreras.

ORDEN DE LOS ANUNCIOS CLASIFICADOS

A Alquileres de Casas
B Alquileres de Departamentos.
C Alquileres de Habitaciones
D Alquileres de Locales
E Alquileres de Garages
F Se Necesitan
G Se Ofrecen
H Compra y Venta de Fincas
I Compra y Venta de Solares
J Compra y Venta de Establecimientos
K Compra y Venta de Animales
L Automóviles
LL Dinero en Hipotecas
M Bonos y Valores
N Compra y Venta de Objetos Varios
Ñ Enseñanzas
O Hospedajes
P Para las Damas
Q Compra y Venta de Instrumentos de Música
R Maquinarias
S Muebles y Prendas
T Pérdidas
U Para el Hogar
V Compra y Venta de Libros
W Comidas

(A) ALQUILERES DE CASAS

(1)—Habana

PARA ALMACEN

Alquilo los espléndidos bajos de la casa Aguiar 118, entre Muralla y Teniente Rey, rebajados de renta. La llave en los altos. Informan: calle 27 No. 78. Teléfono F-3886.
U H 23562 30 my.

SUBIRANA Y PEÑALVER

Se alquilan bonitos bajos y altos con sala, comedor, tres cuartos, baño completo intercalado, cuarto de criados, cocina y baño. Las llaves en el puesto de frutas. Informan: teléfono F-2444.
U. H. 24311.—3 Jn.

SE ALQUILAN

Egido número 29 altos entre Acosta y Luz compuesta de sala, saleta, cuatro cuartos, salón grande al fondo, otro cuarto con servicios en la azotea, Aguila número 11, bajos, compuesta de sala, comedor, dos cuartos, baño completo y de criados, entre Trocadero y Colón. Informa Juan Barreiro, Aguiar 27. Teléfono A-9021. U H S 2844 31 my.

EN $70.00 ALTOS MODERNOS

esquina de fraile, a una cuadra de Carlos III, terraza, sala, comedor corrido hall, tres cuartos, baño intercalado y cocina de gas. No falta el agua; tiene motor. Montoro y Lugareño. Llave en la bodega. U H S 2924 29 my.

VEA ESTO

Se alquilan bonitas casas; con sala, saleta, dos cuartos, buen baño, cocina espaciosa, patio y traspatio; a $27.00 con fiador o dos meses. Puerta Cerrada y Carmen.
U H S 2942 5 jn

NEPTUNO No. 98 altos, se alquila con tres cuartos, baño intercalado, sala, recibidor, cocina de gas, la llave en los bajos de la Peluquería Buendía. Informan en Angeles No. 9, teléfono A-8956.
UH-23954 30 my

SE alquila Escobar 78 bajos, acera de la sombra, sala y saleta grandes, cuatro cuartos grandes, buen patio, doble servicio, buena cocina. Teléfonos I-2787, A-3470. U H 24092 29 my.

AYESTERAN 12 ENTRE LUGAREÑO Y BRUZON

Alquilo bajos que desocuparán el día último, con gran sala, cuatro cuartos, baño intercalado, comedor al fondo, cocina, calentador gas, servicios criados, patio y portal. Precio económico. Pueden verse.
UH-24272 31 my.

ALQUILO Romay 31, lado Monte, espléndidos ventilados altos modernos, sala, saleta, columnas estucadas, tres cuartos, gran cuarto de baño, bañadera, se puede ver de 1 a 3 de la tarde.
UH-24850 20 my

JOVELLAR 35

altos entre M y N, los modernos y lujosos altos con sala, recibidor, terraza, galería de cristales, tres cuartos, comedor, cocina, dos baños, cuartos de criados. Informan: A-4794. La llave en los bajos.
U. H. 24402.—3 Jn.

SE alquilan los altos de Obrapía 39 por Habana, sala, comedor, tres cuartos y servicios Llave e informes en los bajos zapatería de Vázquez. Teléfonos M-2555.
UH. 24463 1 jn.

ALQUILO ALTOS MUY FRESCOS

Esquina de Fraile con elevador, sala, recibidor, comedor, cinco habitaciones, baño intercalado con agua fría y caliente en la ducha, despensa y cuarto de criados. Una baja muy bonita con tres habitaciones. En módico precio San Miguel 173-B. El portero las enseña o en el segundo piso informan UH. 24468 31 my.

EN 55 Y 60 PESOS

Alquilo dos pisos modernos muy frescos, Figuras 37, entre Monte y Tenerife, sala, tres habitaciones, cuarto de baño, lujoso intercalado con todas las piezas de porcelana, comedor, cocina de gas, cuarto y servicio de criados y calentador de gas para el baño. Nunca falta el agua. La planta baja para almacén se alquila muy barata con contrato. Informn: Teléfonos A-1320 y F-1927.
U. H. 25152.—3 Jn.

AVE. de la República número 313, segundo piso, se alquila esta hermosa casa, la más fresca y ventilada, con sala, recibidor, comedor, cuatro cuartos, todos con lavabo de agua corriente, baño intercalado, cuarto de criados, servicio. Informan: Café Vista Alegre. Teléfono U-5262.
U. H. 24296.—30 My

SE ALQUILA

el alto de la casa Bernaza 69 esquina a Muralla propia para inquilinato o casa de huéspedes, la llave en los bajos, almacén, su dueño e informes Malecón 12 bajos. Tel. M-3227. UH-24678

CASA BARATA

Moderna, de dos habitaciones, sala, comedor, cocina, baño intercalado, cuarto de desahogo, limpieza de escalera, abundante agua. Infanta 18, tercer piso. Edificio Artigas. Teléfono M-6823.
U H S 3049 2 jn.

SE alquila Infanta 43 C. altos, compuesta de cuatro habitaciones, sala, saleta terraza, baño intercalado y cocina de gas. Informes. Ramón Fernández. Tel. U-1157.
UH-24613 31 my

SE alquila Virtudes 162 bajos, compuesta de sala, saleta, tres habitaciones, baño completo y cocina de gas. Informan Ramón Fernández. Tel, U-1157.
UH-24612 31 my.

SE alquila Infanta 43 E. altos, compuesta de cinco habitaciones, sala, saleta, terraza, baño intercalado y cocina de gas. Informes Ramón Fernández, teléfono U-1157. UH-24614 31 my.

ALQUILO Infanta 59 altos, con terraza, sala, saleta, tres habitaciones, baño intercalado, cocina de gas, cuarto y servicios de criados. Informes Ramón Fernández. Tel. U-1157. UH-24610 31 my.

CASA moderna Aramburo 42, media cuadra tranvías, sala, recibidor, tres habitaciones, baño intercalado, comedor, cuarto y servicio criados, cocina gas. Llaves: Librería Albela. Teléfono U-5783.
U. H. 24735.—29 My.

SE ALQUILAN

en Concordia 33 esquina a San Nicolás el primer y tercer piso a precio de situación, con sala, recibidor, tres cuartos, baño intercalado comedor, cuarto y servicio de criados, elevador día y noche.
UH-24983 30 my.

A profesional, alquilo sala y recibidor, con o sin muebles, y dos habitaciones para familia, a $15, casa nueva y mucha agua, no hay más inquilinos. Gervasio 35 ,altos, letra A. Teléfono A-2481.
U. H. S-3092.—30 My.

SE alquila el primer piso de Refugio 16, sala, comedor, 3 cuartos. Informes: Consulado 40, de 8 a 11 y de 1 a 4.
U. H. 24894.—31 My

ALQUILERES DE CASAS

SE alquilan los altos de calle Acosta 99 con tres cuartos, sala y saleta, cocina y servicios en cuarenta pesos. La llave en la bodega. Teléfono M-7714.
24629 29 my

SE alquilan los amplios y ventilados altos de San Rafael 98, acabados de pintar, con sala, antesala, cinco habitaciones, amplio comedor, baño completo y servicio sanitario, con motor y abundante agua. Las llaves e informes en el número 100, altos. Tel. A-1882.
U H S 3022 1 jn

SE alquilan los altos de Neptuno 101, entre Manrique y Campanario, compuestos de sala, recibidor, cuatro habitaciones, galería cerrada por persianas, comedor al fondo, baño intercalado y cocina de gas. Tiene además tres cuartos en la azotea con sus servicios. La llave en los bajos. Informan A-6749. U H 24561 28 my

INDUSTRIA 73, se alquilan dos pisos, uno bajo en 70 pesos, otro en el segundo, 75, se componen de recibidor, sala, cuatro cuartos, baño completo con agua fría y caliente, comedor, servicio de criados y elevador. Informa el encargado en los altos o en Manrique 20, altos. Teléfono A-8752. U H 24704 5 Jn

ALQUILO altos Jesús María 115 una cuadra de Egido moderna, sala, saleta, comedor, tres habitaciones, baño completo, cuarto criados. Precio 80 pesos. Informa Dr. Mauri. Cuba 76. Tel. F-1929.
UH-24815 29 my

SE alquila el piso alto de Consulado 40, sala, comedor, 5 cuartos. Informes de 8 a 11 y de 1 a 4. U. H. 24893.—31 My

SE alquilan las hermosas casas Arbol Seco número 67-A, altos y 65-A, bajos, entre Santo Tomás y Benjumeda, compuestos de sala, saleta, tres habitaciones, comedor y baño completo con calentador, cocina de gas. Informes: Teléfonos U-1478 y U-5089.
U. H. S-3095.—4 Jn.

CARDENAS, 52

Se alquila el segundo piso, sala, saleta, comedor, tres habitaciones, baño, servicio de criados y cocina de gas. Agua abundante. Informes teléfono A-0480.
U H S 3109 1 jn.

INDUSTRIA 53, bajos, sala, saleta, cuatro cuartos con lavabos, comedor al fondo baño completo, cuarto criado y servicio, etc. muy frescos y bien situados. $80. Informan allí de 1 a 5.
25073 1 jn.

ALQUILO HERMOSO PISO

bajo, en el hermoso edificio Condesa 46-B sala, comedor, dos habitaciones amplias, baño intercalado, cocina y calentador de gas, precio módico. La llave en la bodega.
25061 31 my

SE alquila en Reina 103, esquina de fraile dos pisos con abundante agua, uno con cinco cuartos, sala, comedor, baño y servicio para criados y el otro seis cuartos, sala, comedor, baño, servicio para criados y una espléndida terraza. Llave e informes en los bajos.
25034 1 jn.

SE alquila el segundo piso de la calle Progreso 14, al lado esquina Compostela frente al Banco The National City Bank; se compone de recibidor, sala, cuatro cuartos, baño intercalado, comedor, cocina, calentador de gas, cuarto de criados y servicio. Informa el portero, teléfono I-4990. 25049 5 jn

AGUIAR 43, un hermoso piso bajo, propio para una Notaría o comisionista particular; también se alquila barato. Informa el portero.
25047 2 jn.

AGUIAR 28

Se alquila en $50.00 la planta principal sala, comedor, dos habitaciones, baño con agua abundante. Fiador. Informan en la misma de 8 a 11 a. m. y de 1 a 5 p. m.
25078 3 jn

SE alquila un acasa Salud 160, altos, entre Oquendo y M. González, tiene sala, tres habitaciones, comedor y su baño intercalado. Precio $55.00 Informes: San Lázaro 396 altos. La llave en la bodega de enfrente. S 3104 2 jn.

EN CUARENTA PESOS

Se alquila la espaciosa y barata casa sin altos y con abundante agua, calle de Agustín Alvarez núm. 18, con sala, saleta, tres habitaciones y demás servicios. Informa Sr. Alvarez, Consulado 126, altos. El papel dice dónde está la llave.
25098 1 jn

ALQUILASE en Industria 166 el primer piso de una hermosa casa, compuesto de sala, saleta, comedor, cinco grandes y ventilados cuartos, baño intercalado, cocina y cuarto y servicios de criados. Se informa en los bajos. 25096 31 my

SE alquilan los dos segundos pisos de la casa calle Apodaca 8 y 10, entre Cienfuegos y Someruelos, compuestos de sala, saleta, comedor, baño completo intercalado, cinco habitaciones, cocina de gas y de carbón, despensa, baño y servicio de criadas ;tienen agua abundante por tener motor. Llaves e informes en la bodega de Cienfuegos y Apodaca, teléfono A-2454. U H 25095 5 jn

SE alquilan las casas Empedrado 53, tiene cinco cuartos, dos ventanas, y Amargura 90, antigua, tres cuartos. Informa Galiano 54, Barreiro, teléfono A-9018.
25090 1 jn.

SAN LAZARO 470, CASI ESQUINA A INFANTA

Acabada de construir, premio de fachada del Club Rotario, tranvías todas direcciones, cerca de la Universidad, sala, comedor, tres cuartos, baño intercalado, cocina, cuarto y servicio de criados, departamentos, estilo americano, servicio de agua a presión. Morales y Compañía, Compostela 38. Teléfono A-2973.
E 1222 6 d 29 my

MODERNA Y AMPLIA, $55.

Sala, recibidor, cinco hermosas habitaciones, comedor al fondo, cocina de gas, baño moderno, muy fresca y ventilada. Romay 1, esquina a Cádiz. M-6230.
U H 25051 31 my

O'REILLY 82, ESQUINA A VILLEGAS

Se alquila el segundo piso, entrada por O'Reilly. La llave en los bajos. Teléfono I-6015. 25113 1 jn.

SAN Rafael 108, altos, entre Escobar y Gervasio, sala, recibidor, comedor, cinco cuartos, baño, agua por motor eléctrico. La llave en la misma. Informan calle 9 núm. 44, Vedado.. Teléfono F-1341.
25050 1 jn.

CALLE Virtudes, tres plantas, siete metros de frente, sala, comedor, tres cuartos, baños con todos los servicios; agua caliente, techos monolíticos, renta $200 mensuales; seis mil pesos contado y resto hipoteca de $17.500 al ocho. García. Teléfono U-1363. 25040 2 jn

SE alquila Lealtad 111, bajos. Tiene sala, recibidor, ocho cuartos, comedor corrido. Precio $135. Informes K número 22 altos, entre 11 y 13, Vedado.
25134 2 jn.

SE alquila por años o por temporada finca con buena casa y comunicaciones. Informan F-4496. 25135 2 jn

ESTRELLA 157, esquina a Escobar, casa moderna, tres habitaciones y demás comodidades; primer piso alto. Precio módico. Informan Muralla 111. Teléfono A-7468. 25133 4 jn.

SAN RAFAEL 50

Primer piso. Se cede una preciosa sala con su balcón a personas de estricta moralidad.
Precio módico.
E 1224—3d 29.

ALQUILERES DE CASAS

SE alquilan en 65 y 50 pesos con alumbrado los altos de Corrales 69 y 71, a una cuadra del Campo Marte muy frescos, acabados de pintar. Informes en los bajos. Tel. A-1091. S-3128 5 Jn.

SE alquila el segundo piso de Gloria 188, compuesto de sala, comedor, tres cuartos, servicio moderno, precio módico. Informan Mercado de Tacón núm. 15 y 16 Teléfono M-3505. S-3129 3 Jn.

SE alquilan altos y bajos de Concordia 173 1|2 bajos, sala, dos ventanas, saleta 4 cuartos, gran patio $60.00 altos 6 habitaciones todas a la brisa. $70.00, llave en la botica. Informan Tel. F-4723.
S-3120 2 Jn.

OQUENDO y Jesús Peregrino altos, se alquila un piso muy fresco y agua abundante, a una cuadra del Colegio La Salle, Informan Tel. M-2781 y M-2059 la llave en la bodega. Su dueño Cuba 83 y medio, almacén. S-3122 1 Jn

SAN Lázaro 316 principal para oficina o corta familia, $65. Informan F-3185.
25156 7 Jn.

SE ALQUILAN DOS PISOS

independientes, uno alto y otro bajo, en la casa San Lázaro No. 341, entre Basarrate y Mazón. Informan en la misma. Tel. U-5616.
UH-S-3127 1 Jn.

EN $30.00

Alquilo a un matrimonio con un niño, de estricta moralidad, una casita con sala, un cuarto, comedor, cocina, cuarto de baño, luz y gas y gran azotea al frente; la entrada por la mueblería la Sirena, Neptuno 235. B. S-3113 3 jn.

OMOA 14 D.

Alquilo casa cómoda $40, sala, comedor, y tres cuartos, una cuadra de Monte, Llave al fondo, Informes San Joaquín 33, bodega, teléfono M-1808.
25125 4 Jn

EN 40 pesos se alquila una casa en Vives y Figuras, altos de la bodega con tres habitaciones, sala, saleta y baño intercalado es muy barata, en la misma. Informan.
UH-25107 62 31 my

ALQUILO casita en punto estratégico, muebles finos, agua caliente, dos baños, más pormenores en Compostela 9, de 8 a 11 y de 2 a 5. 25176 31 my.

ALQUILO hermosa casa Suárez 116 altos. Tiene bomba eléctrica, compuesta de sala, cuatro cuartos, cocina de gas, baño intercalado, baño de criados y servicios sanitarios completos; alquilela enseguida y le regalaremos un mes. Alquiler 65.00. Informan Teléfono A-4358 y M-6263. Altos Botica Sarrá. 25173 4 Jn.

SE alquilan los bajos Villegas 16; sala, saleta, tres cuartos, cocina y servicios. Alquiler $55.00 Llave en la bodega. Dueño: J. Gil, Luyanó 27-A.
25181 30 my.

EN BELASCOAIN 26

Hay un piso nevera esquina de fraile a San Miguel y altos del Banco del Canadá que se alquila, tiene hall, comedor, sala, y cuatro habitaciones, cuarto de baño completo y servicios criados. Todas sus piezas dan a la calle al norte. Salubridad y vistas ideales. A familias decentes y estables solamente. A todas horas informa el Conserje López. Precio módicos. Siempre hay agua.
UH-25198 1 Jn.

GANGA

Una casa planta baja calle Cerrada número con sala espaciosa, 3 habitaciones, comedor 18, a cuadra y media de Cristina cina y servicios, agua en $48, llave en el No. 24. Tel. M-7684.
25155 31 my.

(2)—Vedado

SAN Lázaro 496, entre M y L, en la Loma de la Universidad, bajos, sala, comedor, tres habitaciones, baño completo, cocina gas. Llaves: Librería Albela. Teléfono U-5783,
U. H. 24734.—29 My

CALLE M, entre San Lázaro y Jovellar, se alquilan frescos bajos compuestos de sala, comedor, tres habitaciones, baño, cocina gas. Llaves: Librería Albela. Teléfono U-5783.
U. H. 24736.—29 My.

SE alquila la casa calle 8, entre 11 y 13 portal, sala, comedor, tres cuartos y cuarto de criados, patio y traspatio muy grande, precio 60 pesos. Informan: J. Pote. F-1113. U. H. S-3062.—31 My

23 No. 248 entre Baños y F. regios altos y bajos a la brisa con todas las comodidades. Informes F-1636. Precio de situación. UH-24878 29 my.

PARA el día primero queda terminada del todo y se alquila, la bonita y cómoda casa de la calle Seis, número 5, entre Calzada y 5ta. en el Vedado, con todas las comodidades; puede verse a todas horas. Informan: Cuatro, número 4, Vedado.
U. H. 24980.—2 Jn.

2 ENTRE 9 Y 11

Vedado. Próxima desocuparse el día 31 de Mayo, se alquilan estos confortables bajos, acera de la brisa, reducidos de precio. Informan F-1775. Pueden verse.
UH-25158 2 Jn.

VEDADO. Alquilo, Baños 6, altos, moderna, a la brisa, terraza, sala, saleta, seis grandes cuartos, comedor, cocina, dos baños, agua abundante. Lagunas, 87, altos, moderna a la brisa. A. Caos. M-1238, F-4187. U. H. 24396 29 My

SE alquila el elegante y cómodo chalet de 23 y A, de tres plantas. Preparado para vivir dos familias. Módico precio. Vedado. 25044 31 my.

CALLE 21, entre D y C, número 283, alquilo tres casas acabadas de fabricar, portal, sala, recibidor, cuatro habitaciones, baño intercalado, cocina, servicios criados. Informan D y 21, núm. 194.
25038 5 Jn.

SAN Lázaro 484, entre M y N, entrada Vedado, la mejor cuadra, hermosos y frescos altos, terraza, sala, saleta, cinco habitaciones, comedor, etc. Garage Edificio Andino en la esquina. $120.00. Informan en la misma de 9 a 12. 25074 1 jn

19 y L. Segundo piso muy fresco y amplio, saleta, sala, comedor, seis cuartos, terraza tres lados, dos baños, pantry, cocina, cuartos criados, garage, servicios. Hermosa residencia de bellas vistas. $200. Informan en el piso tercero.
25075 1 jn.

ALQUILO chalet, sala, comedor, cuatro cuartos altos, dos bajos, baño en ambos pisos, garage, cocina, baño, cuarto de criado, D. núm. 166 entre 17 y 19, Vedado. 25111 31 my

ALQUILO casita en el Vedado, compuesta de sala, comedor, tres cuartos, dos baños, cocina. Calle 17 entre 26 y 28. Informan en la bodega. 25138 5 jn

VEDADO

Se alquila el hermoso chalet Calle 2 entre 21 y 23, de dos plantas. Planta baja: portal, recibidor, living-room, sala, comedor, pantry, cocina, despensa, un cuarto criado con su baño. Garage para 2 máquinas. Altos: 6 cuartos, 2 baños de lujo, hall, terraza y cuarto para criados. Informan calle Cuba No. 81, altos. Tel. A-4005. 25182 4 Jn.

ALQUILERES DE CASAS

SE ALQUILA la hermosa casa, esquina de Fraile, de M esquina a 21, de altos y bajos. Seis cuartos, dos cuartos de baño, gran hall, comedor, sala, saleta, cocina, portal, terraza, garage para dos automóviles, cuartos independientes para chofer y criados con baño intercalado y gran jardín. Informa J. M. Herrero, de diez a doce de la mañana y de cuatro a siete de la tarde. Teléfono M-9785. El chalet puede verse despues de las 2 de la tarde. ind. 19 Abr.

VEDADO, calle 22 número 5, entre 11 y 13, se alquilan dos casas sin estrenar, muy baratas con tres habitaciones y todo lo demás necesario para una familia de gusto. Informan en el número 7.
UH-25165 3 Jn.

SE alquila la casa calle A número 244 entre 25 y 27 con jardín, portal, sala, comedor, 3 habitaciones y demás servicios. Informan al lado.
25163 2 Jn.

EN LINEA Y D. VEDADO

En la planta principal del nuevo edificio "M'ontes" esquina a Línea frente a la Iglesia y junto a los baños de mar se alquila un precioso y bien ventilado piso compuesto de recibidor, hall, tres habitaciones, sala, comedor, patio, baño completo, demás servicios, solo a familias decentes y estables. Todas las piezas dan a la calle, siempre hay agua, precio módico, Informa el Conserje en la misma. Elevador. UH-25197 1 Jn.

CASITA moderna, toda cielo raso; jardín, portal, sala, dos cuartos, baño intercalado, cocina de gas, patio y traspatio, calle 10 esquina 17, Vedado. Informes teléfono M-2863. La llave en la bodega, esquina a 17. 25189 4 Jn.

(3)—J. del Monte y la Víbora

SANTOS SUAREZ No. 3 1|2

Se alquilan buenos bajos y altos con sala, comedor, cuatro cuartos, baño, cuarto de criado, cocina y servicio. La llave en el No. 1. Informan: Teléfono F-2444.
U. H. 24311.—3 Jn.

SE alquilan los altos Jesús del Monte 560 entre San Mariano y Vista Alegre, terraza, sala, saleta, 5 habitaciones, comedor, cuarto de baño, hall, patio, servicio y cuarto de criados y agua abundante. La llave en los bajos. Precio de situación. U H 23768 70 31 my

ALQUILAN casas frescas y claras a $23 $25 y $35. Informan Rodríguez 124 entre Reforma y Guasabacoa.
U H 23639 29 my.

SE alquila la hermosa casa de Benito Lagueruela y Quinta, con portal, sala, comedor, tres cuartos, cocina y un espacioso traspatio. Informan Tel. U-2174.
U H 24636 30 my.

A VIVIR barato. Casa grande, sala, saleta y cinco cuartos $40. Pérez al lado de la esquina de Cueto, Luyanó. La llave e informes bodega. Teléfono A-7841.
U H 24632 9 jn.

SE alquila una casa moderna, a una cuadra del paradero de la Víbora, propia para matrimonio de gusto, tiene todas las comodidades, gana 30 pesos. Informan en la carnicería del Paradero Víbora. Teléfono I-2067. U. H. S-3070.—30 My

SE alquila en la Víbora, San Mariano, esquina a San Antonio, hermosa casa con siete cuartos dormitorios, dos baños, garage, cuartos para criados, cocina de gas y de carbón. Informan: Habana 80. Teléfono A-9315. U. H. 24905.—3 Jn.

VIBORA, ALQUILO MUY BARATO

Frescos altos modernos, San Lázaro número 35, C, cerca tranvía, sala, saleta, 3 hermosas habitaciones, lujoso baño, servicio criados, luz, gas, agua siempre, véanlo. U. H. S-3098.—29 My

SE alquilan altos y bajos independientes, calle Juan Bruno Zayas esquina a Libertad (Víbora). Los bajos con portal, sala, tres habitaciones, baño completo, comedor, cocina y servicio de criado. Los altos con sala, saleta, tres habitaciones, baño completo, comedor, cocina, cuarto y servicio de criado. Informan por el teléfono I-4441. 25055 7 jn.

LOMA de Chaple, alquilo cómodo y moderno chalet, San Francisco de Asís número 7, casi esquina a Chaple, a media cuadra de la calzada, con sala, comedor, hall, tres cuartos, uno de criados, amplio garage y demás comodidades. Informan Teléfono A-1065.
S-3130 31 my.

35 pesos alquilo modernos bajos, esquina fraile, Tejar y San Anastasio, sala, comedor, dos habitaciones, cocina y baño. Una cuadra Pocito. Llave bodega. Teléfono F-4318. 25063 30 my

ALCALDE O'Farrill núm. 33, entre Luis Estévez y Lacret, Víbora, se alquila esta cómoda y moderna casa con jardín, portal, sala, comedor, hall central con tres habitaciones, con su baño intercalado a un lado y al otro una habitación con su servicio. Garage con cuarto alto y baño, patio al fondo. No falta nunca el agua. Informan en la misma, teléfono F-5414. 25062 31 my

LUZ 1, Jesús del Monte a 30 metros de la calzada, se alquila. Tiene sala, saleta, cinco cuartos, dobles servicios, nueva, traspatio, dos ventanas. Llave al lado. Informan Galiano 54, Barreiro o teléfono A-9018. 25091 1 jn.

SE alquila una casa José Antonio Cortina entre General Lee y Lacret, letra D, en $35.00. en Jesús del Monte informan. Teléfono U-1145. 25085 2 jn

EN lo más alto de la Víbora, se alquila una casita con jardín portal, sala, baño intercalado, un cuarto, comedor y cocina y patio. Informan Cortina 54, bajos. Informes I-2390. I-2994.
25115 7 jn.

DOS chalets en Los Pinos, cinco cuartos, sala, comedor, portal, jardín, patio y traspatio, de madera y tejas francesas; el otro de mampostería, dos cuartos, sala y comedor, portal, jardín, patio y traspatio; renta $40.00 y $15.00; dando mil pesos de contado, resto de cuatro mil con los alquileres; el terreno total de las fincas son setecientos treinta y siete metros. García. Teléfono U-1363. Finlay 119. 25042 12 jn

SE alquila en lo más céntrico y saludable de la Víbora, Santa Catalina esquina a José Antonio Saco, lujoso y cómodo chalet, propio para familia de buen gusto. Informan teléfono I-1399.
25048 31 my.

SE alquilan espaciosas casitas acabadas de fabricar, compuestas de sala, comedor, hmabitación, cocina y baño, todo independiente. Informan San Julio núm. 5, 6, entre Zapotes y San Bernardino. Santos Suárez. 25132 31 my

TODO por $22. Se alquila en una casa particular, portal, sala, comedor, un cuarto y todos sus servicios y patio, en Enna núm. 99, entre Fábrica y Justicia, a dos cuadras de la Calzada de Concha. Informan en la misma.
U H 25121 31 my

SANTA Irene 50, próximo a San Indalecio, moderna casa dos ventanas ,sala, tres habitaciones, comedor al fondo, espléndido baño. Informan en la misma en el Tel. A-1715. S-3131 31 my.

ALQUILO en Lawton 9 letra B, entre Milagros y Santa Catalina, casa con sala, comedor, 3 habitaciones, hall ,y baño intercalado. Informan Tel. U-5920.
UH-S-3115 31 my.

CASITA LUJOSA EN $30.00

De reciente construcción con sala, comedor dos cuartos, cocina azulejada, baño completo, todos los cielos rasos decorados, lavaderos de ropa en la azotea y tendederas, en la calle Juan Delgado número 3, entre General Lee y Lacret, Santos Suárez, frente a las líneas de los tranvías, hay agua en abundancia.
25142 31 my.

POR ausentarse sus dueños se alquila la casa de la Calzada de Jesús del Monte 542 compuesta de portal, vestíbulo, sala independiente, cuarto gabinete, hall, cuatro dormitorios, cuarto de baño intercalado, comedor, cocina higiénica, despensa, cuarto alto muy amplio con todos los servicios para criados, garage con habitación y servicios par chauffeur y cuatro patios. Precio de ocasión.
25178 31 my.

ALQUILERES DE CASAS

POCITO 10 ALTOS VIBORA

Alquilo hermosa casa moderna $50, sala, recibidor y cuatro cuartos, baño intercalado y cocina de gas. Llave bodega. Informes San Joaquín 33, bodega, teléfono M-1808. 25123 4 Jn.

(5)—Marianao

SE alquilan dos casas nuevas, frescas y cómodas en lo más alto del Reparto de Columbia, compuestas de sala, recibidor, 4 cuartos, doble servicio, garage, buenos patios, buen servicio de agua, día y noche, cerca de los Colegios Belén y Candil, un acuadra del tranvía, una cuadra de la Calzada. Calle Buenavista y Primelles. Informan: Teléfono FO-1447.
U. H. 24892.—1 Jn

EN la mejor calle de Columbia, alquilo dos casitas compuestas de sala, comedor, dos cuartos, cocina, baño moderno. Mendoza entre Calzada y Gutiérrez. Informan enfrente, almacén.
25137 5 jn.

EN Marianao, Maceo 8 se alquila una amplia casa con sala, 5 habitaciones, baño comedor y servicio, habitación de criados. Informan FO-7304. García, $65.00
25147 1 Jn.

Extrarradio

PLAYA DE BARACOA

Se alquila amueblada o sin amueblar, la casa calzada 123 contigua a la del Comandante Firmat, con sala, comedor, cinco cuartos, cocina, espacioso hall, garage. Informan en la Habana. Tel. A-4794.
24806 5 Jn.

CHALET EN VARADERO.

Alquilo amueblado uno para la temporada de verano con grandes portales, trece habitaciones, sala, comedor, garage y demás servicios. Contiguo al Club Náutico. Informan Teléfono F-5241.
U H 23080 31 my,

SE alquila en Cojimar, Real 66 frente al parque casa acabada de construir, con sala, comedor, 4 cuartos y baño intercalado, cocina y cuartos de criados con sus servicios. Informan Tel. F-5261.
UH-S-3134 31 my

(B) DEPARTAMENTOS

(7)—Habana

EDIFICIO CORBON

Industria 72 1|2, a dos cuadras de Prado. Apartamentos de dos espaciosas habitaciones y gran cuarto de baño con abundante agua caliente y fría, servicio de criados, ascensor día y noche y sereno en el interior. Precio desde 45 pesos.
U. H. 21329. 5 Jn.

SE alquila en San Lázaro 87 bajos una hermosa sala con dos ventanas a la calle y un cuarto juntos o separados, con entrada independiente a persona de moralidad, a precio de reajuste.
UH-24155 31 my.

CASAS APARTAMENTOS

Barata y moderna; una y dos habitaciones, sala y comedor, hay baño, abundante agua, elevado, con o sin muebles. Neptuno 172, entre Escobar y Gervasio.
U H S 3048 9 jn.

SE alquila Galiano y Trocadero un departamento muy fresco con balcón a Galiano. Informes en el mismo y Ramón Fernández. Tel. U-1157.
UH-24611 31 my.

SE alquilan dos departamentos del primer piso de la casa Consulado 89, compuestos de sala, saleta, comedor, cuatro cuartos, baño intercalado y cuarto y servicio de criado. La llave en la azotea. Informan en Prado 84, y en el teléfono A-5904, Sr. Cámara.
25066 3 jn

EN Rayo 88, altos, se alquila una habitación fresca y barata, particular.
25104 31 my.

APARTAMENTO vista calle, muy fresco, en esquina Infanta 119, esquina a San José, altos, U-4616. 25117 1 jn

SE ALQUILA un departamento alto de 2 habitaciones y servicios, con amplia azotea a matrimonio, también una habitación amueblada a dos hombres solos con ropa de cama, a precios muy módicos, en lugar muy céntrico. Informan U-5316. Neptuno 155 entre Escobar y Gervasio.
25141—31May.

GALIANO 52 altos entre Concordia y Neptuno, apartamentos de 3 espaciosas habitaciones gran cuarto de baño, con abundante agua, también hay una habitación interior, hay teléfono.
UH-25140 31 my

OPRAPIA 14. Se alquila un departamento y una habitación con balcón a la calle, lavabo de agua corriente y servicio privado. Informa el portero. Tel. A-3780 altos del Café. S-3121 12 Jn

ALQUILO departamentos modernos, sala dos cuartos, baño completo, cocina, los hay desde $25.00 a $36.00 calle Jovellar entre Hospital y Espada. Edificio Argüelles.
25160 2 Jn.

SE alquila en Teniente Rey 76 esquina a Aguacate dos espléndidos departamentos y tres habitaciones separadas, todas con balcón a la calle y lavabo de agua corriente, luz y limpieza. Se cambian referencias. Informan en los bajos a todas horas. 25184 31 my.

(8)—Vedado

PARA matrimonio apartamento chico, cocinera; exígese sea buena; haga demás quehaceres, duerma fuera, $30. Presentarse con recomendaciones, dos a cuatro apartamento 13, Edificio Arcos, F entre 19 y 21, Vedado. 25056 30 my

(9)—Barrios

APARTAMENTOS independientes, tres habitaciones, baño intercalado, cocina, $20.00. Habitaciones desde 7 a 15 pesos, luz, llavín, agua abundante, azotea. Atocha 8 1|2, a una cuadra carro.
S 3110 2 jn.

(C) HABITACIONES

(10)—Habana

REBAJADAS a $10.00 hermosas habitaciones, en lo mejor de Luyanó, son modernas, altos y bajos, buenos lavaderos, baños, agua abundante, tendederas ropa azotea, tranvías a una cuadra. Juana Alonso, 26, entre Infanzón y Juan Abreu.
U. H. 24749.—31 My

SE alquilan espléndidas habitaciones y departamentos a hombres solos o matrimonio sin niños, casa de mucha comodidades y esmerada limpieza. Reina 55 altos, a una cuadra de Galiano.
UH-24459 27 my

SE alquilan 3 habitaciones con balcón a la calle, en Aguila y San José, altos de la Casa Grande, en la misma informan. U. H. 24939.—30 My.

HABITACION amueblada muy fresca se alquila a hombres solos o a matrimonio sin niños. Es casa de moralidad. Se da muy barata. O'Reilly 102, altos, pregunten por María. 25118 31 my

HABITACIONES

PALACIO ABADIN

Cuba 86, casi esquina Teniente Rey Edificio moderno, fresco, tranquilo, habitaciones con lavabos, muebles, ropa, criados, agua fría, caliente, desde 20 pesos mensuales. Tel. M-9726.
UH-25009 4 Jn.

PARA industria, colegio, huéspedes o familia, se alquilan juntas o separadas dos casas contiguas, con muchas habitaciones, en Zaragoza número 13, a una cuadra carro. S 3111 2 jn

HABANA 115, altos, se alquilan espléndidas habitaciones con lavabo de agua corriente, a 15 pesos. 25097 31 my

CHACON 19, esquina a Compostela, se alquila hermosa habitación, balcón calle, criado y teléfono, tranvías en la puerta; únicamente a personas de moralidad.
25112 31 my.

SE alquilan dos espléndidas habitaciones, en los altos de un cine, a matrimonio sin niños o señores que sean estable, y de estricta moralidad, se piden y dan referencias. Tel. A-8593. S-3126 31 my

SE alquilan dos habitaciones Compostela 56 entre Lamparilla y Obrapía.
25150 3 Jn.

EN Reina 6 2o. piso se alquila una habitación a hombres solos o matrimonio sin niños. 25149 1 jn.

GANGA. Se alquila una espléndida habitación, dos balcones a la calle, casa particular, toda decorada, grandes comodidades, mucha agua en lo más céntrico todos los tranvías y guaguas por la puerta. Sol 50 altos entre Habana y Compostela, baratísimos. 25195 31 my.

SE alquila una habitación propia para hombres o matrimonios, tiene servicios y cocina. Habana 104, Segundo piso.
25200 31 my

"PALM BEACH" HOUSE

Lamparilla 64, espléndidas habitaciones amuebladas, con baño privados. Precios razonables.
25157 4 Jn.

(12)—Barrios

SE alquila a 8 y 10 pesos cuartos muy grandes en Parque y Armonía, a 2 cuadras de Palatino, casa seria en la misma informan.
UH-25107 62 3 3my.

CUARTOS COMODOS

Alquilo en Omoa 14 a diez pesos. Jesús del Monte 156, salita y habitación con luz $14, Informes allí.
25124 4 Jn.

(D) LOCALES

(13)—Habana

GRAN LOCAL

Belascoaín número 637, a media cuadra de Cuatro Caminos, alquiler de situación. Informan Sr. Martín, Escobar núm. 168.
U H S 2941 5 jn

PARA oficina y almacén. En Jesús María 47, se alquila barato la esquina y el departamento contiguo. Las llaves al lado, por Damas. Informes: Teniente Rey 30.
U. H. 24938.—31 My

SE alquila para establecimiento la casa ya preparada Avenida Menocal número 70, entre Estrella y Maloja. Informan: Carlos III, número 27, altos.
U. H. S-3091.—31 My.

GRAN esquina para bodega. Lealtad y Salud, fresco y espacioso local. Para contrato largo se exige regalía. Mucho vecindario. En la misma informan de 1 a 6.
25072 1 jn.

SE alquila un local en Lamparilla 58, para limpiabotas o para barbería. Informan en el mismo. 25139 31 my

LOCAL propio para establecimiento se alquila muy barato en Vives y Figuras. Se puede ver a cualquier hora. 25107 62 31 my

(14)—Barrios

ESQUINA para bodega, pisos granito, frente a la línea del tranvía. Informan 14 y 13, Almendares, teléfono F. O. 1980.
25099 6 my.

(F) SE NECESITAN

(17)—Criadas de mano y Manejadoras

Se solicita una muchachita para vestir y calzar y un corto sueldo; de 12 a 15 años, lo mismo blanca que de color. Calle 27 No. 378 entre 2 y 4.
UH-S-3069 29 my.

SE solicita una muchacha española para cocinar y limpiar que traiga referencias. Luz, núm. 51. S 3101 30 my.

(19)—Cocineras

SE solicita una muchacha para cocinar y limpiar, para corta familia, no hay niños, no se trabaja el domingo más que medio día. En Aguiar 138.
U. H. S-3084.—29 My

MUCHACHA peninsular se solicita para cocinar y limpiar en casa de matrimonio solo. Sueldo $25.00. Concepción 132-A, entre Octava y Novena, Víbora. Teléfono I-4280. 25126 30 my

SE solicita una criada de mediana edad, para cocinar y ayudar en los demás quehaceres, sueldo $30, calle 23 No. 398 altos, entre 2 y 4. S-3118 31 my

(25)—Varios

COMISION permanente. Damos a toda persona, agente o corredor que quiera trabajar un seguro fácil y cómodo; no hace falta ser experto en la materia, basta un poco de sentido común y deseos de trabajar para obtener una excelente remuneración en esta época de crisis. Teniendo pensado limitar el número de agentes, le conviene presentars hoy mismo. Manzana d Gómez, 315-A. Colomer.
U. H. 24748.—31 My

SE solicita una persona que sepa manejar la máquina de coser; prefiero extranjera. "El Kobe", Neptuno 206, bajos.
25039 31 my.

SE solicita un mensajero para Teniente Rey 20, tintorería; sueldo $5 a la semana. S-3132 31 my

LITERATURA. Para activar la confección de una Antología hispano Cubana, solicito colaboración personas, muy versada en análisis, gramaticales; dirigirse únicamente por escrito, dando señas y referencias, a el Sr. Antonio Carriola, Reina 93. S-3116 2 Jn.

(26)—Agencias de colocaciones

SI NECESITA CRIADOS LLAME TELEFONO A-9682

Tenemos toda clase empleados con referencias, criados, cocineros, criadas, cocineras, manejadoras, dependientes, camareros, fregadores, chauffeurs, jardineros La Compiaciente. Sol 104.
U H 20342 30 my

AGENCIA LA ESTRELLA LUZ 57. TELF. M-9578

Ofrece cocineros, criados, camareros, dependientes, café y fonda, carnicería, repartidores de cantinas, chauffeur, cocineras, criadas. Informan Luz 57. Teléfono M-9578. U H 22863 13 jn.

SE SOLICITAN

VILLAVERDE Y CA. O'REILLY 13. TELF. A-2348

Unica agencia que tiene siempre personal competente de cocineros, dependientes, camarros, jardineros, criados porteros, ayudantes, fregadores, etc., etc. se mandan a toda la Isla. Villaverde Cía. O'Reilly 13. U. H. 24961.—4 Jn.

(G) SE OFRECEN

(27)—Criadas de mano y Manejadoras.

SE desea colocar una muchacha de criada de manos lo mismo se coloca en los Repartos. Informan: Teléfono F-4216.
U. H. 24917.—30 My

SE ofrece joven española para criada de mano, sabe cumplir con su obligación, tiene buenas referencias. Informan Pogolotti 165. Tel. FO-7549.
UH-23943 25 my.

SE ofrece joven española para criada de mano, sabe cumplir con su obligación, tiene buenas referencias. Informan Pogolotti 165. Tel. F. O. 7549.
U H 24564 28 my

DESEA colocarse una joven española, de criada de mano o de cuartos, sabe coser y cortar, tiene referencias. Informan: Teléfono A-4075. U H S-3067 29 my

SE ofrece una joven española para criada de mano o manejadora, tiene buenas referencias. Informan Tel. F-1712.
UH-24824 29 my.

SE ofrece joven española para criada, no duerme en la colocación y prefiera por horas, teléfono A-8102.
UH-24857-58 28 my

JOVEN española recién llegada desea colocarse de criada de mano o manejadora, tiene quien la represente. Informan Tel. U-4669. UH-24871 29 my

SE desea colocar una joven española de criada de mano o manejadora, cumple con su deber, quiere casa formal. Carmen 4, altos, Víbora. I-4955.
U. H. 24956.—31 My.

UNA muchacha española desea colocarse en casa de moralidad para criada de mano; tiene garantía y sabe cumplir con su obligación. Informan Teniente Rey 80, teléfono A-4160.
25037 31 my.

CRIADA de mano, española, casada, mediana edad, formal, trabajadora, duerme colocación o fuera, tiene recomendaciones, pide referencias; lleva un año en Cuba. Villegas 93, teléfono A-9915.
U H 25065 31 my.

JOVEN española desea colocarse de criada de mano o manejadora, tiene referencias, informan Tel. U-4669.
25161 31 my.

SE desea colocar de criada de mano una muchacha del país, tiene referencias. Informan Tel. A-6446. S-3125 30 my

MUCHACHA española con muy buenas recomendaciones se desea colocar de criada de mano. Informan Tel. F-4966.
UH-3133 31 my

UNA muchacha española desea colocarse de criada de mano, no le importa salir al campo, es formal y cumplidora, tiene referencias. Informan Tel. I-4973.
S-3135 31 my.

SE ofrece una señora española a cuidar niños en su casa, buen trato, calle Vista Alegre entre Goicuría y Juan Delgado, Víbora, bajos. 25175 6 Jn.

SE desea colocar una joven española de criada de mano o manejadora, para informes calle Reyes No. 80, entre Luz y Altarriba. Jesús del Monte
25168 31 my.

SE desea colocar una Sra. española de mediana edad para criada de mano o manejadora o para trabajar por horas o para acompañar una señora sola, tiene muy buenas referencias y sabe trabajar. Informes Corrales 189. UH-25196 31 my

UNA joven española desea colocarse de criada de mano o para cuartos, sabe coser y bordar, es formal no tiene inconveniente en salir fuera de la República con familia de confianza. Informan en el Vedado. Calle 13 entre C y D. Teléfono F-4249. 25201 31 my.

DESEA colocarse una joven española para criada de mano o comedor, sabe trabajar muy bien, lleva tiempo en el país, garantía y referencias pídanse en la Tintorería. Reina 98. 25183 31 my

(28)—Criadas de Habitaciones y Coser

DESEA colocarse una muchacha española, para criada de cuartos, sabe coser y tiene buenas referencias. Calle 25 número 226 entre F y C. Tel. F-4481.
U H 23874 5 jn

SE ofrece joven española para servicio de cuartos y coser. Está acostumbrada al servicio fino de buenas familias. Sabe perfectamente su obligación y sabe planchar ropa fina de señora. Informan teléfono A-3071. Luz 8.
UH-24846 30 my.

DESEA colocarse una joven española para cuartos, comedor o criada de mano. Desea familia de moralidad. Tiene buena referencias. Tel. I-2198.
UH-24818 29 my.

UN matrimonio de mediana edad, acostumbrado al buen servicio, teniendo inmejorables referencias de buenas casas en que han prestado sus servicios desean colocarse, ella para cuartos y coser, él para el comedor en lo que están prácticos. No les importa salir al interior. Dirección: Teléfono A-8334.
U. H. 24912.—30 My.

MUCHACHA española muy formal desea colocarse con buena familia, para criada de cuartos y coser o de mano. Teléfono I-6597. U H 25036 31 my

(29)—Criados de mano

SE ofrece buen criado acostumbrado a trabajar en casas finas, plancha ropa de caballero. Teléfono F-2806, módicas pretensiones. U. H. 24914 30 My

UN criado mediana edad acostumbrado al buen servicio desea colocarse pudiendo dar buenas referencias de casas en que ha prestado sus servicios, también salgo al interior. Dirección Tel. A-8334.
UH-24993 30 my.

JOVEN español desea colocarse en casa particular, de criado de mano. Está muy práctico en el trabajo; sabe planchar ropa de caballero; si es menester y tiene muy buenas referencias de las casas donde trabajó. Informan Teléfono I-1367. Pregunten por José Tuero.
U H 25013 29 my

DESEA colocarse un hombre muy trabajador y práctico, para criado de mano o para fregar en fonda o lo que sea. Acepta todo trabajo que pueda desempeñar. Va a todas partes; bien recomendado. Teléfono U-5824. Jesús Peregrino 59.
U H 25080 31 my.

DESEA colocarse un joven español para criado de mano o camarero u otro trabajo análogo. Tiene referencias de las casas donde ha trabajado. Informan teléfono M-9578. UH-25166 3 Jn.

JOVEN español desea colocarse de criado de mano, camarero o dependiente sirve mesa a la rusa con referencias, sin pretensiones, duerme fuera. Tel. F-5835.
UH-25148 30 my.

(30)—Cocineras

UNA joven española desea colocarse para cocinar y ayudar a la limpieza si es casa de corta familia, mejor; es práctica, formal y tiene quien la recomiende. Vigía 9, altos. U H 24944 31 my

DESEA colocarse una joven española para cocinar y limpiar para corta familia, tiene referencias. Informan Tel. U-4669.
UH-24872 29 my

SE desea colocar una joven española para cocinar y los demás quehaceres de una casa, únicamente para matrimonio solo. Tiene buena presencia; referencias de otras colocaciones y lleva cinco años en el país. Informan San Nicolás 276. Telf. A-0142. 25076 31 my

DESEA colocarse una cocinera española; sabe de repostería. Telf. F. O. 1788.
25070 31 my.

SE desea colocar una joven de color para cocinar solamente; no le importa hacer plaza. Tiene recomendaciones de la última casa en que trabajó. Teléfono 4467. 25089 30 my.

UNA joven peninsular desea colocarse para cocinar y limpiar o de manejadora; práctica en el servicio; tiene quien la recomiende; diríjanse al teléfono M-1362
25102 31 my.

DESEA colocarse una cocinera española de mediana edad, es trabajadora y sabe trabajar, no duerme en la colocación. Informan en la bodega de Carlos III y Zapata. 24922 2 Jn.

DESEA colocarse una señora española de mediana edad de cocinera, no duerme en la colocación, Tel. X-1046. Gral. Bouza 10, Reparto Batista. 25170 31 my.

10 CENTAVOS
DE 7 A. M. A 4 P. M.; Y DE 4 A 10 P. M.
15 CENTAVOS

SOLICITUDES DE TRABAJO: DIEZ CENTAVOS
DEPARTAMENTO DE ANUNCIOS CLASIFICADOS

10 CENTAVOS
DE 7 A. M. A 4 P. M.; Y DE 4 A 10 P. M.
15 CENTAVOS

M.E.C.D. 2016

Más Anuncios Clasificados de Ultima Hora

SE OFRECEN

POR 50 CENTAVOS MENSUALES, LA COMPAÑIA NACIONAL PARA LA CONSERVACION DE LAS COCINAS DE GAS, LAS ATIENDE Y REPARA EN TODO LO QUE NECESITEN. HONRENOS SOLICITANDO QUE LE ENVIEMOS UNO DE NUESTROS AGENTES. SUAREZ NUM. 63, TELEFONO M-3987. HABANA.
25192 30 my.

(31)—Cocineros

COCINERO peninsular muy práctico y competente en cocina española y criolla, ofrece sus servicios a las casas comercio o particular, es muy limpio y cumplidor con su trabajo sin muchas pretensiones, también va al campo o los repartos. Informan: U-5122.
U. H. 24918.—30 My

SE ofrece cocinero y repostero español cocina francesa y española, lleva poco tiempo en el país, cumplidor en el trabajo, tiene buenas recomendaciones y garantía, teléfono A-5864.
UH-24868-69 29 my

UN cocinero asiático joven, desea colocarse para casa particular; cocina a la criolla y española; sabe hacer dulces; tiene dos referencias, muy bueno. Informan calle Zapata esquina A, bodega, preguntar por teléfono F-3395, Vedado.
25079 31 my

COCINERO repostero peninsular; conoce a la perfección su oficio; es limpio; hace toda clase de dulces, particular o comercio o restaurant. Aguila 136, teléfono A-9893.
25105 31 my

SE ofrece cocinero; lleva tiempo en el país; cocina bien a la criolla y española; inglesa, francesa; es repostero; tiene buenas referencias; Zanja 45, altos, teléfono A-5902; preguntar José Chon. No se coloca en casa particular.
U H 25035 31 my

SE desea colocar un cocinero del país; sabe de repostería, bien sea huéspedes, particular o establecimiento; entiende bien el giro. Informan teléfono A-4434
U H 25082 31 my

COCINERO y repostero español cocina a la italiana, española y americana, se ofrece para hotel o particular, tiene referencias, no menos de $100 mensuales, teléfono A-6923.
25164 31 my.

DESEA colocarse un buen cocinero en restaurant, casa de huéspedes o particular, o comercio, sale al campo, tiene referencias. Informan Morro 28, teléfono M-1027 preguntar por Antonio.
25169 31 my

(32)—Crianderas

CRIANDERAS

Desea colocarse una señora joven española de criandera, tiene abundante leche, dos meses y medio de dado a luz, recomendaciones de crianzas anteriores, análisis hechos. Informan Factoría 70, cuarto 11.
25193 31 my

(33)—Chauffeurs

CHAUFFEUR español desea colocarse en casa particular o de comercio, tiene buenas recomendaciones de donde ha trabajado. Informan Tel. M-6327.
UH-24838 29 my

CHAUFFEUR habla inglés y español; tiene muchos años de práctica; sabe muy bien el mecanismo con referencias de la última casa trabajada, desea colocarse con familia particular o comercio. Llamar al F-1906, y preguntar por Alexander.
25054 31 my.

PARA casa particular o de comercio, se ofrece chauffeur mecánico con más de diez años de práctica. Maneja cualquier carro y no tiene pretensiones. Ha sido mecánico del Municipio de la Habana. Informes teléfono X-1186. Pregunten por Salvador.
25128 31 my

CHAUFFEUR práctico, desea empleo, sin pretensiones. Llame al M-7127, Villegas 67, de 8 a 12.
25120 31 my

SE ofrece un chauffeur para casa particular o comercio, es mecánico hijo del país. Informan Tel. A-5388.
25202 31 my.

(34)—Tenedores de libros y Oficinistas y Empleados de Oficinas

TENEDOR de Libros, experto en toda clase de contabilidad, con bastantes conocimientos de inglés, se ofrece a firma comercial o industrial por medio día, bien por la mañana o por la tarde. Referencias a satisfacción. Teléfono A-3285. F. G. Apartado número 1977, Habana.
U. H. 24976.—2 Jn.

JOVEN de 18 años, con buena instrucción desea trabajar de oficina, taller, establecimiento, etc. Buenos informes. Buena voluntad. Gloria 50. Guanabacoa.
25092 31 my.

(35)—Varios

HOMBRE de mediana edad con referencias inmejorables, desea colocación, portero o cosa análoga, Tel. X-1956.
UH-24980 29 my

DESEO matrimonio que quiera una niña de 11 años; sabe trabajar; no quiero sueldo sino vestirla y calzarla. Ambrón 10, Regla.
25053 31 my.

SE ofrece un office boy con práctica y buenas referencias. Informes teléfono I-7846.
25101 31 my.

MODISTA se ofrece para casa particular. Teléfono M-4759.
25116 31 my

DESEARIA colocarse un matrimonio español con muchacha de doce años, para encargados de casa o para una finca de campo; que la señora entiende algo de cocina y el esposo es albañil y entiende del campo. Para informes dirigirse calle Sandó núm. 12.
25129 31 my

SE limpian máquinas a cualquier hora. Tel. U-3632, Venancio Otero.
S-3123 31 my

DESEA colocarse un muchacho peninsular de 14 años es honrado y trabajador y tiene madre que lo represente. Maloja 204, Tel. A-6208.
25186 31 my.

(H) COMPRA Y VENTA DE FINCAS

(36)—Urbanas

VERDADERO SANATORIO

¡Se vende! En la loma del Mazo, calle José Antonio Saco, entre San Mariano y Santa Catalina, al lado del Colegio de Lourdes y a media cuadra del Colegio de los Hermanos Maristas, un espléndido chalet tipo europeo, magníficamente construído, compuesto de portal, sala, despacho, vestíbulo, comedor, servicios, pantry, cocina, despensa y dos closets en la planta baja, hall y seis habitaciones en la planta alta, con dos baños. En construcción aparte, garage y dos cuartos con servicios. Magnífico jardín, fuente, pérgola, etc., etc. Mide: 17.62 varas de frente por 37.68 varas de fondo. Costó $36.500. Se da en $26.000. Informes en el mismo a cualquier hora, hasta las cuatro de la tarde.
U H 23628 31 my

III PASOS de Infanta y cerca de Carlos III vendo casa con tres cuartos, techos monolíticos, bien fabricada, 5 000 pesos, dejo tres hipotecas, más informes Rastro 11 altos.
25171 31 my.

EN primera oferta vendo una casa en Santos Suárez entre San Benigno y Flores Informan en el 58 de Santos Suárez. Piñón.
25194 31 my.

GANGA, CASA EN $2.500

no es reparto, en Luyanó, con sala, comedor, dos cuartos, cocina y demás servicios, con cien metros de terreno. Renta $30. Sr. López. Vidriera Wilson. Teléfono U-5319.
25188 30 my.

SANTA María del Rosario. Se vende una casa con 6 cuartos y dos baños, se da muy barata. Informan Tel. A-5661.
25159 6 Jn.

FINCAS URBANAS

EN LA CALLE DE CASTILLO CERCA DE MONTE, SOLAR 5x17 EN 2,000 PESOS

Vendo un solar a dos cuadras de la calzada del monte que mide 5x17, sumamente regalado, con 1,000 pesos lo fabrica usted y vale 5,000 pesos; no pierda esta ganguita que no se presentan todos los días; tiene todos sus arrimos propios. Informan vidriera del café "El Nacional" San Rafael y Belascoaín, teléfono U-5549, Sardiñas.
24419 30 my.

SE VENDE EN SANTOS SUAREZ

Un hermoso chalet parte alta, muy fresco compuesto de jardín, portal, sala, hall, despacho, cuatro cuartos, dos espléndidos cuartos de servicios sanitarios, comedor, cocina con calentador, cuarto y servicio de criados, garage con cuarto alto para chauffeur. Tiene cisterna para depósito de agua, bomba y motor, para elevarla a dos tanques altos, por lo que siempre hay agua abundante. Es una propiedad para persona de gusto. Precio 18,000 pesos pudiendo dejar 8,000 en hipoteca al 8 por ciento. No trato con corredores. Informa su dueño. I-4316.
U H 24051 31 my.

CASA UNA PLANTA, $6.000

Vendo cerca de Belascoain esta casa, sala, comedor, tres cuartos, baño, cocina, patio, calle asfaltada. Precio último $6.000. Aguila 148, Marcelino González.
25144 31 my.

CASA ANTIGUA 30.00 VARA

Vendo en Aguila cerca de Monte, esta casa antigua, mide 307 varas. Se da a 30 pesos vara. Aguila número 148. Marcelino González. M-9468.
25143 31 my

GANGA, CASA EN $1.500

y reconocer $1.000, Sala, comedor, dos cuartos, cocina y demás servicios, con cien metros de terreno. En Justicia. Renta $30. Sr. Salas. Reina 46, altos, Teléfono A-8868.
25187 30 my.

NEGOCIO GRANDE

Se vende una casa nueva, cerca de Toyo a dos cuadras de la linea, mide 239 metros, con portal, sala, saleta y tres cuartos, cocina y servicios patio y traspatio; se vende a razón de $20:00 metros, que vale más el terreno; no intervenimos con corredores. Informan Tel. M-5063.
S-3112 31 my.

VENDO en $13.000 casa con siete habitaciones, jardín portal, sala, comedor, baño intercalado, garage, para dos máquinas, patio y traspatio, techo monolítico y decorado, también alquilo el garage con una habitación. también vendo terreno pegado a la casa. Informan Vista Alegre entre Goicuría y Juan Delgado, bajos. Víbora.
25174 5 Jn.

VENDO casa en la Víbora pegado Avenida Concepción y cerca de Calzada, mide 679x23 moderna, renta 35 pesos siempre alquilada, puede comprar con 1.500 pesos reconocer pequeña hipoteca, véame Rastro 11 altos, teléfono M-2874.
25172 31 my.

GRAN CASA EN LA CALLE DE SAN IGNACIO MIDE 10x28 a 65 PESOS METRO

Vendo una casa antigua en la calle de San Ignacio de Acosta a Lamparilla en la acera de la sombra; mide 10x28, todo comercio a su lado, a 65 pesos metro; es un regalo, vidriera de café El Nacional, San Rafael y Belascoaín, teléfono U-5549. Sardiñas.
24419 30 my.

CERCA DE LA ESQUINA DE TEJAS, 17 x 20 A $24 METRO, RENTANDO $107 EN 8.000 PESOS

Vendo a una cuadra de la Esquina de Tejas y a 20 metros de Infanta en la acera de la sombra un solar que mide 17x20 a $24.00 metro, está rentando $107, es un gran negocio por su medida y es una ganga en su precio, no pierda esta oportunidad, Vidriera del Café "El Nacional", San Rafael y Belascoain, teléfono U-5549. Sardiñas.
24419 31 my

CASA CHICA CERCA DE BELASCOAIN 5-50x18 A $5,750

Vendo cerca de Belascoain en la acera de la sombra una casita de 5-50x18 compuesta de sala, comedor y tres cuartos, techos de madera, toda de azotea preparada para alto, Vidriera del Café "El Nacional", San Rafael y Belascoain, teléfono U-5549. Sardiñas.
24419 30 my.

CASA MODERNA EN LA CALLE DE RODRIGUEZ ENTRE DOLORES Y JESUS DEL MONTE

Vendo una gran casa en la calle de Rodríguez, cerca de la Calzada de Jesús del Monte completamente moderna, mide 7-50 x 25 en $5,000. Renta $50.00 en la acera de la sombra, techos monolíticos, compuesta de portal, sala, recibidor, dos hermosísimos cuartos, sala de comedor al fondo, servicios modernos, cocina, patio y traspatio y para más informes Vidriera del Café "El Nacional", San Rafael y Belascoain, teléfono U-5549. Sardiñas.
24419 30 my.

SE vende uno de los chalecitos más lindos de la Avenida Juan Bruno Zayas, reciente construcción; consta de jardín, portal, sala, dos habitaciones bajas y salón alto, comedor al fondo, baño completo, do cielos rasos de decorado, está en la Avenida más hermosa de la Víbora. Precio, $6.200. Juan Bruno Zayas, 14, esquina a Lacret. Telf. I-2939.
25094 1 jn.

BUEN negocio. Vendo hermosa esquinita propia para comercio; la doy barata, por necesitar resolver situación. Informes Calle 18 y 5, Reparto Almendares, J. Paz, pregunte por cobrador.
25064 2 jn.

GRAN OCASION

Véndese edificio moderno, con establecimientos, esquina en gran reparto, con solar anexo, 200 metros. Renta un solo recibo $150. Precio, doce a catorce mil pesos. Titulación al día. Sr. Alonso. Trato directo con interesado. Belascoaín número 21.
25084 31 my

VENDO espaciosa y linda casa en lo mejor de Santos Suárez, en la gran Avenida Juan Bruno Zayas, o sea el malecón de la Víbora; consta de jardín, portal, sala, saleta con columnas estucadas, tres habitaciones, baño intercalado, comedor al fondo, cocina, cuarto de criados y espacioso garage, hermoso patio, cielo rasos y decorada. Ganga, $9.000. Juan Bruno Zayas 14, esquina a Lacret. Teléfono I-2979.
25093 1 jn

SE vende finca y bodega en la mitad de su precio, 470 varas, venta diaria 45 pesos. Renta 78 pesos. Calle 18 entre 3 y 5, Reparto Almendares, Marianao. Informan en la misma.
25106 2 jn

(37)—Rústicas.

FINCAS RUSTICAS EN TODOS LOS PUEBLOS DE LAS PROVINCIAS DE LA HABANA Y PINAR DEL RIO. DE VARIAS CABALLERIAS. SI USTED NECESITA COMPRAR O ARRENDAR ALGUNA LLAME AL TELEFONO M-4663. QUINTANA.
U H 25151—3 Jun.

SE ALQUILA CON CONTRATO O SE VENDE LA FINCA "SAN MATIAS" SITUADA EN EL KILOMETRO 7 DE LA CARRETERA DE GÜINES, CON MAGNIFICA Y AMPLIA CASA DE VIVIENDA, MODERNA, DE ACERO Y CONCRETO, EN PARTE DE DOS PLANTAS, CAPAZ PARA NUMEROSA FAMILIA. TIENE TELEFONO DIRECTO Y LUZ ELECTRICA. FACIL COMUNICACION POR LOS TRANVIAS DE LA HAVANA CENTRAL Y NUMEROSAS LINEAS DE GUAGUAS. PARA INFORMES: TELEFONO F-2752 DE 9 A 1 Y DE 3 A 5.
25108—31 May.

(37)—Rústicas.

SE VENDEN:

FINCA MAS HERMOSA Y SALUDABLE, 15 KILOMETROS FUERA DE LA HABANA, EN LOMA DE CARRETERA CENTRAL. CASAS CON TODAS COMODIDADES MODERNAS, JARDINES, PARQUES, Y ARBOLEDA

INFORMES:

Robert E. Hollingsworth,

O'Reilly No. 4. Teléf. A-1252

E 1220—8d 29.

FINCA DE RECREO

A media hora de la Habana en la carretera de Güines, con la Estación Loma de Tierra en la misma, trenes y guaguas con comunicación, 3 cuartos de caballería, casa moderna, luz eléctrica, teléfono y agua abundante, a 104 m. sobre el mar. Se alquila con contrato o se vende toda o parte. Alquiler $125.00. Informan en la misma o en el Tel. A-6668.
25146 1 jn.

VENDO acción finca en Calzada, 6 kilómetros Habana, excelente para cultivos, crianzas vaquería o jardines, con o sin animales, 9 años de contrato, $25.00 renta mensual. Díaz Mincheiro, Guanabacoa. Caserío de Villa María, bodega.
25190 31 my.

VENDO en el Corralillo, Hoyo Colorado, hermosa finca recreo, con parques de espléndida vista por todo alrededor, la casa es de mampostería y de construcción moderna, también tiene espléndido garage, casa para portero, caballerizas, magnífico campo de tennis y casa de botes, por su fondo tiene la laguna Ariguanabo. La doy barata y con facilidades. Pedro Sala, J. M. Párraga, núm. 15, J. del Monte. Teléfono: I-4990.
25185—31May.

(I) COMPRA Y VENTA DE SOLARES YERMOS

REPARTO ALMENDARES PARCELAS

En lo mejor del Reparto Almendares, vendemos parcelas de ocho de frente por 25 de fondo. Poco de entrada y el resto a plazos cómodos. Planos e informes, Oficina: Dumas y Alpendre, Calle 9, esquina a 12. Reparto Almendares.
25058 2 jn.

CUATRO solares 1.700 metros esquina en Montejo, donde vale a tres pesos, doy a $1.60 para cancelar hipoteca. Compostela 153. M-3582.
25088 1 jl.

A tres pesos y medio en Almendares, una cuadra del tranvía, a cinco pesos en Miramar y en la Avenida de Acosta, dando doscientos pesos de contado y el resto a plazos cómodos, dos solares entre dos casas. García, teléfono U-1363.
25041 7 jn.

REPARTO el Rubio. Víbora, vendo un solar a la brisa calle Gelabert frente a un Parque, 13x43 metros, como ganga 6 pesos. Informan Francisco Fernández, Monte 2 D. de 1 a 3.
25153 1 Jn

(J) COMPRA Y VENTA DE ESTABLECIMIENTOS

BILLARES. Por no poderlo atender se vende un salón de billar con local ya preparado para cantina. Precio de ocasión. Informan Tulipán 3-B, Cerro, teléfono I-5407.
25083 2 jn.

VENDO un terreno con 66 metros de frente por Fomento, por 18 metros de fondo por Enna y Velázquez. Tiene dos esquinas, a la brisa. Lo doy barato, facilidades de pago. Trato directo con el propietario. A media cuadra de Concha, próximo al Puente de Agua Dulce. Angel García, Concha 2, café. I-2154, de 8 a 12 a. m. y de 5 a 8 p. m.
25109 1 jn.

LECHERIA, se vende barata, buen contrato; no paga alquiler. Informan carretera de Güines 127, frente a Eulogia, Café Fernández.
25136 2 jn

VENDO por embarcar, un gran negocio de hospedaje y restaurant, con mucha y buena marchantería, en el mejor punto comercial; no paga alquiler; buen contrato, facilidades de pago. Informan San Miguel 49, altos, teléfono M-2245.
25119 7 jn.

SE vende una bodega que hace buena venta en buen barrio y se da con poco dinero, también se vende un solar que renta buen alquiler. Informan en la calle 3 y Segunda, Avenida Buenavista. Marianao.
UH-25180 31 my.

(K) COMPRA-VENTA DE ANIMALES

SE vende cachorro Colli pedigrée abolengo. M-3025.
25130 30 my

(L) AUTOMOVILES

(39)—Venta

GANGA. Camión de reparto Dodge Brothers, último modelo, casi nuevo, propio para cualquier negocio, se da barato. Para verlo e informes: Calle 13, número 138, casi esquina a K. Teléfono F-5157, puede verse a cualquier hora.
U. H. 24765.—30 My

AUTOMOVIL Pierce Arrow tipo 38 especial se vende barato o se cambia por carro más chico tiene gomas fuelle pintura y vestidura todo nuevo y se da a toda prueba. Informan calle G. y 17, Vedado. La Mascota, preguntar por Batavia.
UH-24452-53 31 my

TALLER DE CLEMENTE HUERTOS. CONCHA Y VILLANUEVA, TELEFONO I-5926.

Se venden camiones reconstruídos de volteo y en chassis. Un Packard en chassis largo, de 4 1|2 toneladas. Un Pizarro de volteo de 5; otro de volteo de 5 con chapa, está trabajando; un U. S. 2 1|2 con su carrocería. Un Fepublic de 5 en chassis. Repuesto para camiones. Una planta autógena Oxsuel con generador de 50 libras, Un taladro de 24". Un torno de 5 pies entre puntos. Un motor de 10 H. P. Un taladro eléctrico. Dos bombas de volteo con sus cajas. Todo muy barato.
25043 12 jn.

CAMBIO

AUTOMOVIL CHANDLER DE SIETE ASIENTOS PARA CARRO CERRADO DE DOS PERSONAS. DIRIJASE FINCA CACALOTA, ARROYO ARENAS.

E 1221—8d 29.

SE vende una cuña Cupé Ford, del último tipo, nueva sin estrenar, con gomas balón, se da por la mitad de su valor. Informan Arbol Seco entre Peñalver y Desagüe.
S-3117 31 my

DIRECTO sin corredor, tomo en primera hipoteca 2.500 pesos pago el 12 o|o garantía doble, es un reparto, informan en Monte 2 D. de 1 a 3.
25154 1 jn.

MAQUINAS DE USO VENDO

Varias baratas y con facilidades de pago. Hay Estrella. Chevrolet, Ford y también algunos camiones. E. Valdés. Luyanó 101. Tel. I-2946.
25122 3 Jn.

AUTOMOVILES

ATENCION. Se venden dos camiones de reparto en excelentes condiciones y una cuña Ford, todo se da barato. Informan en Aramburo 28. La Agencia de la Pintura, Efectos.
UH-25179 31 my

VENDO finca pequeña en San Antonio de los Baños, tierra de primera, gran arboleda, más pormenores en Compostela 9, de 8 a 11 y de 2 a 5.
25177 31 my.

CAMIONCITO Ford propio para reparto toda prueba, gomas nuevas, 70 pesos, carretilla de mano $15; máquina Singer, ovilo central $$25; nevera esmaltada con filtro 40; escaparate caballero moderno $18. Consulado 21 bajos.
25199 31 my.

(LL)—DINERO EN HIPOTECAS

(41)—Se ofrece

DOY dinero hipotecas partidas de 5, 10, 20 mil pesos, Repartos Almendares, Alturas, Vedado, Jesús del Monte, 6.000 caballerías. Monte Oriente. 2.620 Santa Clara. 1.000 Pinar del Río, Con puerto y ferrocarril, facilidades de pago, no corredores. A. Caos, Empedrado 30. teléfono M-1238.
UH-24579 4 jn.

DOY $4.000 al 7 por ciento sobre casa en la Habana, si la garantía no es suficiente, no se presente. E. Flores, Bruzón, 3, bajos.
25077 3 jn

(42)—Se toma

DINERO EN HIPOTECA

Necesito de quien lo tenga 38.000 pesos, doy en garantía propiedades por valor de $80.000, que producen 600 pesos mensuales, pago el 7 1|2 por ciento, más detalles en Monte 317.
UH-24867 29 my

NECESITO en primera hipoteca las siguientes cantidades. $200, al 1 o|o; $5.000 al 10 o|o: $8.000 al 9 o|o; $12.000 al 8o|o y $15.000 al 7 o|o todas con doble garantía para más informes Torrens. San Rafael 82, teléfono M-5576.
25167 31 my.

(N) COMPRA-VENTA DE OBJETOS VARIOS

SI usted desea vender las plantas de su patio, yo se las compro. Informan teléfono A-2261.
25046 5 jn

PARA viajar se compran tres o cuatro baúles apropiados para muestrarios de ferretería. Informan Apartado 2434, teléfono M-5186.
25087 2 jn.

AL CONTADO Y A PLAZOS

cómodos se venden varios estilos de cajas registradoras, en caoba y niqueladas. Hago descuentos. También se cambian. Oficina, Campanario 89.
25103 12 jn

(Ñ) ENSEÑANZAS

VEDADO. Madame Dubos Cowan. Profesora de francés e inglés, excelentes referencias. L, 186, teléfono F-2182. De 9 a 6.
25082 5 jn.

UNA señorita americana que fué profesora algunos años en las escuelas públicas de los Estados Unidos tiene varias horas disponibles. Dirigirse a Miss H. Línea número 10.
25057 4 jn

PROFESORA titular ofrece servicios primera y segunda enseñanzas, bachillerato, normales, taquigrafía Pitman, inglés, labores. F-2669. M-3025.
25131 31 my.

ENGLISH SHOOL CALLE 4 NUMERO 174 ENTRE 17 Y 19. VEDADO TELF. F-4296

El curso de Verano empezará la primera semana de Junio. Las horas de clase son de 8 a 12 a. m.
25145 4 Jn.

SOLFEO Y PIANO

Clases por una competente profesora, incorporada al Conservatorio Falcón. Puede darlas a domicilio. Sol No. 2, altos Tel. A-7070.
25127 31 my

(O) HOSPEDAJES

(45)—Hoteles

HOTEL FLOR DE CUBA

Habitaciones amuebladas desde $20 en adelante, agua corriente, timbre, alumbrado eléctrico, baño de agua caliente y fría. Monte 10.
25045 7 jn

HOTEL SAN CARLOS

Egido número 7, frente a Monte. Teléfonos M-7918, M-7919. En este hotel hay habitaciones y apartamentos muy frescos, claros y ventilados. Cobramos precios de situación, y aceptamos arreglos con comida o sin ella por meses a base de gran economía. Trasládese al Hotel San Carlos y no le molestará el calor.
U. H. 24933.—4 Jn.

(46)—Casa de Huéspedes

"LA REINA"

Gran casa de huéspedes. Espléndidas habitaciones, lujosamente amuebladas y con baño privado. Servicio esmerado. Comida excelente. Reina 124, frente a la Iglesia del Sagrado Corazón.
UH-22833 13 jn.

VEDADO House. —M. No. 33, esquina a a 19. En lo más alto y fresco, a la entrada y cerca de todos los tranvías del Vedado. Excelente comida, mesas individuales, comedor con vista al mar. Grandes portales. Refinamiento.
25110 4 jn.

NUEVA casa de huéspedes San Miguel 43 altos de la Emperatriz, al lado del Encanto, buena comida y excelente servicio en general. Se cambian referencias.
25191 2 jn.

(P) PARA LAS DAMAS

GANGA

Se hacen trajes de señora por último figurín a dos pesos. Llamen al teléfono I-3206.
E 982 30 d. 28

SEÑORITA que se hace cargo de toda clase de costura, especialidad en ropa fina y de niños y gran arte en la confección de los trajes. Precios módicos. Tel. A-7084.
24714 10 jn.

LA VIOLETA SAN RAFAEL 112. TELF. U-4251

La casa que más barato vende los vestidos, de holán y de guarandol de hilo bordados a máquina. Vestidos de holán bordados en todas las tallas y colores $5.00, vestidos de guarandol de hilo en combinación de colores, $4.00, Primorosos modelos de Guarnición $3.50. En nuestro taller le hacemos su vestido si usted trae la tela desde $1.00 lo mismo seda que algodón.
S-3119 2 jn

(Q) COMPRA Y VENTA DE INSTRUMENTOS DE MUSICA

VENDO un buen piano, caoba, lo doy sumamente barato, clavijero de bronce, cuerdas cruzadas, tres pedales y sordina, de marca garantizada y conocida. San Nicolás 13, entre Lagunas y Animas.
25059 4 jn.

SUMAMENTE barato, vendo un piano hecho de encargo, costó mil pesos; está nuevo; no compre ninguno sin antes ver éste. Marqués González, 26, bajos, entre San Rafael y San José.
25060 30 my.

(R) MAQUINARIAS

(49)—Venta

MOLINOS de café "Steiner", tostadores de café "Royal" de 15 25 lbs. Picadoras de carne "Steiner". Todos a precios reajustados y con facilidades de pago. Batidoras para dulcerías, amasadoras y sobadoras para panaderías. Buenos precios y condiciones. Aprovechen el Balance para adquirir sus aparatos. Industrial Machinery Co. San Ignacio 12.
25067 1 jn.

MAQUINARIAS

MOTOR de petróleo crudo de 20 caballos encendido por compresión sin bola caliente. También de 6 y 8 caballos del mismo sistema. Motores de gasolina de 1 1|2, 2 1|2, 3 1|2 y 8 H. P. Venta especial por Balance. Industrial Machinery Co. San Ignacio 12.
25069 1 jn.

VENDEMOS un winche de vapor de un tambor, completo con su caldera. También aparejos grandes, diferenciales, fraguas, gatos, etc. Todos en buenas condiciones. A precios excepcionales. Concreteras nuevas y reconstruídas. Véase Industrial Machinery Co. San Ignacio 12.
25068 1 jn.

(S) MUEBLES Y PRENDAS

(52)—Venta

Compre sus muebles a plazos

Precioso juego de cuarto por 10 pesos al mes, uno de sala, 8 pesos; uno de recibidor $5; una cama de hierro $3; un escaparate con luna biselada $4; una lámpara de sala, cuarto o comedor, $3; muebles de oficina y todo lo que abarca el jiro, con grandes facilidades de pago. "La Casa López". Padre Varela, 76, Belascoaín, entre Néstor Sardiñas y Fernando Quiñones. Teléfono A-6141. Alquilamos muebles de todas clases; hacemos cambios de muebles y los recibimos en fondo. No deje de visitar nuestra exposición. Ahorrará tiempo y dinero.
U. H. 21401.—31 My.

VENTA ESPECIAL

Joyas de platino, con brillantes, como rosetas, solitarios, alfires y relojes, garantizadas y muy baratas.

MUEBLES

Juegos de cuarto, comedor, sala y de recibidor.

EQUIPAJES

Baules, maletas y carteras de varias clases.

ROPAS

Mantones, piezas de crea, sobrecamas y ropa de caballero, de todas clases.

COMPRAMOS

Muebles, Victrolas, Máquinas y objetos de valor.

PRESTAMOS

Pagamos bien y cobramos poco interés. Mucha reserva y seriedad.

"La Sociedad" Suárez 34. Teléfono A-7589 entre Apodaca y Gloria. Cancio y Currás.
U H S 2469 1 Jn.

LIQUIDACION FORZOSA DE MUEBLES POR OCHO DIAS

Una pianola de caoba Meville Clark $300.00, una Victrola de gabinete con diafragma ortofónico, $110.00, una id. "John L. Stowers", $100.00, una id. Víctor, modelo 14, $75.00, una id. Armoniola, $65.00, una id. "Pathé", de pie, $40.00, una id. portable, $30.00, un juego de cuarto tres cuerpos, esmaltado de gris y decorado de seis piezas, 250.00, uno id. de cedro, marqueteado de siete piezas, muy fino, 200 pesos, uno id. esmaltado de verde de siete piezas, $150.00, uno de dos cuerpos chico, fino, esmaltado de verde con cinco piezas, $95.00, uno id. filete blanco en color caoba, con cinco piezas, $110.00, uno id de marquetería, $85.00, un juego de sala, fino, esmaltado de azul, con diez piezas y vitrina, $140.00, uno id. gris con ocho piezas, $75.00, uno id. muy fino esmaltado en color coral, tapizado, con diez piezas y bastonera con sus fundas, $140.00, uno de recibidor, de caoba con rejilla a los lados, esmaltado en gris, y azul, con seis piezas, $95, uno id. tapizado de pata león, con seis piezas, $90.00, uno id. de mimbre muy fino, de siete piezas, $80.00, dos espejos grandes, dorados, a $40.00 cada uno, neveras de roble a $15.00, id. esmaltadas, a $24.00, id. de hierro esmaltadas a $39.00, máquinas de coser de ovillo, Singer, de $25.00 a $35.00, con piezas y muchísimas piezas sueltas a precios increíbles. "La Casa Ferro", Gloria 123, entre Indio y San Nicolás, teléfono M-1296.
U H 20739 21004 2 jn

SE vende un hermoso Bargueño, de caoba, estilo renacimiento español, precio económico, puede verse en Colón 28, a todas horas, teléfono A-8594.
S-3114 1 Jn.

(T) PERDIDAS

(53)—Objetos.

SE ha extraviado un perro ratonero blanco, con pintas negras y sin rabo; entiende por "Mocho". La persona que lo entregue en Morro y Cárcel, bodega El Maní, será gratificado. Teléfono M-4567.
25086 1 jn.

LIBROS

DICCIONARIO Enciclopédico en flamante estado, y una vitrina estilo Luis XV se dan baratos por no necesitarlos. San Rafael 141 casi esquina a Oquendo.
S-3124 3 Jn.

Velada en la Escuela Militar del Morro

EN MEMORIA DEL CADETE PROSPERO SARDIÑAS

El día 27 se efectuó en el Círculo de Cadetes del Morro, la velada organizada en memoria del Cadete Próspero Sardiñas y Verdeja, cuya muerte ha producido en sus compañeros de estudios militares inolvidable recuerdo.

El joven Sardiñas, caballeroso, compañero ejemplar, estudiante distinguido, al extremo de que ocupaba el primero puesto en su clase, atentó contra su vida en la fortaleza del Morro, a las nueve de la noche del día 22 de abril del presente año, produciéndose la muerte.

La velada de ayer fué presidida por el actual Director de la Escuela de Cadetes, Capitán Alberto Gandía, en compañía del Cuerpo de Profesores de este plantel militar, capitanes Prieto, Cantilla y Torres; Tenientes Otero, Céspedes, Castilla del Busto, Dumois, Chavez, Acosta, Batista y Angulo; doctor Salvador Massip y Mr. Seymour.

Asistieron los padres del Cadete Sardiñas, señora Matilde Verdejas de Sardiñas y señor Próspero Sardiñas; y sus abuelos, señora Matilde Neira de Verdeja y señor doctor José María Verdeja, ex-alcalde Municipal de Cárdenas.

Pocos después de las nueve dió comienzo el acto, correspondiendo el discurso apertura al Cadete señor Roselló Costa, quien pronunció una sentida oración en recuerdo de su compañero Próspero Sardiñas, refiriendo sus méritos personales.

El señor Oscar Lorie ejecutó al piano una composición musical. Cantó la señorita Dulce María Vaires un Ave María. La señorita Zoraida Rivera recitó una composición poética del teniente Castilla del Busto, titulad a "A mi amado discípulo Próspero Sardiñas". Completaron el programa un número de violín por el señor Abelardo Ruibal, con acompañamiento de piano por la señorita María Gandía, un discurso necrológico por el primer teniente César Loriet y el discurso resumen por el capitán Alberto Gandía, prestigioso Director de la Escuela de Cadetes, quien dedicó hermosos párrafos a enaltecer los grandes merecimientos del desventurado joven Sardiñas.

Los Exámenes en el Instituto

ALUMNOS OFICIALES DEL CURSO PREPARATORIO QUE SE EXAMINARAN EL DIA 30 DE MAYO A LAS 8 A. M. EN EL AULA "B"

Alumnos oficiales del Curso Preparatorio que se examinarán el día 30 de Mayo a las 8 a. m. en el Aula "B"

Sosa Bens Diego; Moreno Martínez Antonio; Gutiérrez Macún Silvio; Medina Larrauri Miguel; Pazos Marcicano Benigno; Prats Fdez. Cubas Jorge; Odio Pardini Arnaldo; Fernández Walpolw Luis; Espino Peláez José; Delgado Bruzela Miguel; Boza González Raúl; Pamies Martínez Alberto; Raynery Pariá Julio; Bordón Peña José; Bordón Peña José.

Noticia para los alumnos oficiales e incorporados en la asignatura HISTORIA NATURAL

Los alumnos cuyos apellidos comienzan con la letra G hasta los que comienzan con la O, se presentarán a las 2 p. m. del día 30 de mayo para sufrir el exámen oral.

El resto de los alumnos se presentará el mismo día y con el mismo fin pero a las cuatro de la tarde.

Alumnos oficiales e incorporados que se examinarán de Geometría y Trigonometría el día 30 a las 2 p. m. en el Aula 1.

Ayón Soler Félix; Alvarez Buylla Orlando; Aguiar Acosta Prudencio; Azcue López Eusebio; Antunez Formen Francisco; Amezaga Fors José; Alvarez Pedroso Antonio; Alvarez Suárez Reynaldo; Adresno Hernández Joaquín; Alonso Borges Marec; Abella Schmidt Luis; Aynat Hernández Raúl; Ariet Orjales Mario; Arango Ariosa Raúl; Afie Alderete Gerardo; Arias Peña Augusto; Atan Solís oJsé; Albaladejo Luis; Alemany Sabio Félix; Acosta Peñalver Gerardo; Alzugaray Olivera Juana; Aboy Allen Ernestina; Antuña Tabio Estéfana; Acebal Espinosa Ana; Azanza Rodríguez Leonor; Argimón Belza Constantino; Alvarez Elizundia Vicente; Avila Radillo Fernando; Alvarez Trelles José; Alvarez García Alonso; Ballester Fabre Domingo; Brito Capalleja Rogelio; Bombalier Batista Rodolfo; Benavides Morell Rafael; Benítez Gómez Fabián; Betancourt Zayas Gaspar; Bienes Jiménez Ruperto; Bretón Pérez Antonio; Bidot Peralta Carlos; Benedict Washburr Sandford; Boza González Rogerio; Bisbe Alberni Francisco; Braschi Merndes Antonio; Barroso Córdova Rafael; Bosch Núñez Amalia; Bisbe Tomassevich Carmen; Bardeláis Hernández Andrés; Boada Sabatés Antonio; Broch Franca León; Baldor de la Vega oJsé; Basterrechea Díaz Juan; Benavides Pollo José; Bulle Merry Adolfo; Baba Ruano Manuel; Brito Santos Ricardo; Barroso Molero Leopoldo; Blanco Martínez Rafael; Bustabante O'Leary José; Bradshane Aguilar Enrique; Cao Lladó Luis; Cárdenas Morán Alberto; Cortina Corrales Humberto; Carrea Machado Rafael; Collada Moro Francisco; Castellanos Castilla Rustén; Cañizares Verdes Orlando; Campos Julián Jesús; Castro Solozabal Rafael; Camejo Estrella Narciso; Cora Janús Norman.

AULA No. 2.

Cardenal Lejardo Teodoro; Corvacho Corvacho Raúl; Castro Hernández Esther; Cohen y De Vidas Rosa; Céspedes y Molina María; Carballo Cabrera Apeles; Castellanos Ferrer Digna E; Campos y González María Antonia; Collado y Cia Alicia; Céspedes Latapier Miguel; Castaño Poyo Luis; Capó Cisneros Ernesto; Castaño Dávila Antonio; Cartaya Bacallao Guillermo; Capablanca Graupera Carlos; Castillo Porras Arnado; Curros Argüelles Gonzalo; Cruz Miró y Valdés Juan; Cordovés Blan, Arturo; Clemente Clemente Claudio; Catarrivas David; Cabaleiro Martínez Ricardo; Cerra Delgado Teodoro de la; Condon Sastres Luis; Coronado Pedro Carlos; Casagrand Pino Francisco; Chipi Córdova René; Chalus Marcanos Julio; Díaz Rivas Francisco; Dumethy Peralta Eduardo; Duque Raúl; Domenech Montosa Ernesto; Duyos Carneiros José R; Díaz Garbalosa José; Durán Rodríguez Cándido; Despaynes Alpizar Antonioé Díaz Espinosa Rafael A.; Du Bouchet y Cadaval Alberto; Díaz Tellechea Carlos M; Díaz Lanier Manuel M; Dumois Cárdenas Margarita; Díaz Navarreta Dulce María; Erro Betancourt Lucas; Fernández Mena Arístides; Fandiño Zaragoza Ernesto; Figueras Peña Rafael; Forcades Pedro Julio; Franchi Alfaro Luis Jorge C; Fernández Herrera Josefa; Fernández Menéndez Blanca; Figueroa Alveranga Dorotea; Ferradás Castillo Félix; Fernández Reyes Mario; Fernández Menéndez José; Fornias Morelle José; Fernández Mendiola Luis J.; Fundora Lima Ramón; Fernández Quitat José M.; Fernández Maresma Francisco; Gavilán Monzón Angelina; González Guzán María Emilia; González Asi Hirdelina; González Pérez Antonieta; González González Longoria Aurelia M; García Tudurí Cecilio; Guernica Rox Antonio; Granles Welfor; Geerkn Saladrigas Reynaldo; García Gutiérrez Jorge; González Emma; García y Santos Carlos; Galis Menéndez y M. Acosta Armando.

AULA NUMERO 3.

González Valdés, Manuel; González H. Campos, Jorge; González Suárez, Manuel; García Cabrera, Carlos; Gutián Romeu, Alfredo; García Alfaro, Mario; García Menocal, Serafín; Guerra Deben, José; García Caturla, Oton; García Curbelo, Juan; González Pérez, Fidel; García Romeu, Antonio; García Iglesias, Alfonso; Gordon Osorio, Antonio; González Gutiérrez, Mariano; García Alpuente, Carlos; Gómez Quintana, José; Gorostiza Barañano, Paulino; Henares Gutiérrez, Rafael; Hidalgo Fernández, Rafael; Hidalgo Hidalgo, Héctor; Herrera Amat, Héctor; Hernández Alonso, Elena; Hernández Santana, Clara; Hoya Sabourin, Enma; Iglesias de la Torre, Julio; Inclán Lechuga, Alfredo; Izquierdo Rodríguez, Pedro; Iglesias del Castillo, Armando; Jaime González, Gloria; Junco Valladares Graziella; Lasa Broch, Miguel; Lecuona Ortega, Orestes; Loredo Besnal, Rolando; Leorta Juzgado, Luis; Labastilla Sigler, Mateo; López Pérez, Mauricio; López López, José; Lobe Figueroa, Silvia; López Padrón, Fernando; Lamar Carbonne, Humberto; Lobeto Alvarez, Armando; Ledón Ramos, Ernesto; Lima Robira, Jorge; Lorenzo Hernández, Heraclio; Leclere Gutiérrez, Humberto; Lorenzo Díaz, Antonio; Le Roy Gálvez, Mario; Landa Chávez, Oscar; Leal Zequeira, Presente.

AULA NUM. 4.

López Guerrero Jesús; López Miranda Eduardo; Larrondo Martel José; Leonard Castell Ignacio; López López Reinaldo; López Leal Vicente; López Núñez Roberto; Ledón Valdés Alfonso; Llambi Piedra Luis; Llana Pérez María; Mendoza Esperón Guillermo; Menéndez González Servando; Morales Robelin Julio; Molina G. Llorente José; Menéndez Botana Oscar; Marrero Rodríguez Enrique; Martí González Jorge; Mariños Sardiñas Juan; Merino Martín José; Magranen Dartoguerrara Juan; Miranda García Augusto; Muñoz Valle Luis; Montulle García Eduardo; Martínez Pedro Luis; Maza García Enrique; Martínez Pedro René; Menéndez Massana Manuel; Mimo Gutiérrez Víctor; Martínez Pevio Joaquín; Madan Cárdenas Digna; Milhet Milhet Dulce; Milanés Leiva Esther; Montero de la Predaza Osvaldo; Montañez Reula Victoria; Morse Delgado Susana; Mas Gallardo Margarita; Merino María Teresa; Menéndez Grandio Celestino; Medina Larrauri Roque; Montejo del Castillo Pastor; Meneses Padrón Ramiroé Macías Carballo Esteban; Muñoz Acosta Guillermo; Menéndez Celorio Francisco; Menéndez Romero Sergio; Machado Cárdenas Humberto; Monzón Rodríguez Pedro; Mendoza Vivó Miguel; Medina Victorio Alberto; Méndez Quintana Raúl; Medina García Juan; Montero Martínez René; Moreno Lima Antonio; Méndez Batista Antonio; Méndez Ferreiro Nicolás; Núñez Jaime Camilo; Nuez Suárez Ana; Navarro Mora Herminia; Navarro Milián Ezequiel; Núñez Espinosa Humberto; Navas Aguilar José; Naves Jordi Manuel; Nieto Cortadella Antonio; Navarrete Sierra Ignacio; Novos Saborido Gustavo; Naya Santamarina Juan;é Nin de Mesa Remberto; Navarro de la Torre Francisco; Ornis Reyes Mario; Olazabal Tous Francisco; Orta Vázquez Elvira; Osa Quesada Octavio; O'Farrill Chappotten José.

AULA NUM. 5

Obiol López, José; Ortiz Franchis, Eusebio; Oliva Rodríguez, Manuel; Ochoa Rodríguez, Julio; Obana Hernández, Juan; O'Hallorans Delgado, Pedro; Plá Hernández, Aida; Pardo Valdés, Hortensia; Perdomo Márquez, Clara; Pedro González, Bertha; Polo Brunet, Sarah; Peláez del Casal, María; Piana Piña, Juan; Pujol Izquierdo, Guillermo; Pérez López, Francisco; Pallares de la Vega, Fernando; Pérez Herrera, Tomás; Pensado Valls, Humberto, Pérez Villalba, Oscar; Prats Fernández Cuba, Gabriel; Ponce Alomá, Eduardina; Palacio Hernández, Juan; Portilla Risech, Justo; Pérez Moreno, Gustavo; Pichardo Peñalver, Bernabé; Pérez Alvarez, José M.; Parajón Piard, Rolando; Pérez Daple, Ramón; Plana Valdés, Juan; Parajón Piard, Gustavo; Partagás Acosta, Oscar; Pérez Gómez, Francisco; Pérez Cobo, Secundino; Pujol Duthil Antonio; Pérez Hernández, Manuel; Quintana Martínez, Samuel; Quesada Loynaz, René; Quintero Bello, Orlando; Ríos Madueño, María; Rodríguez Sánchez, Julia; Rodríguez Mayorga, Lucrecia; Rico Fernández, Cerecio; Riquelme Morales, Carlos; Rosende Baluja, Enrique; Romay Valdés, Francisco; Reyes Castro, Humberto; Ruga, Fontanill, Octavio; Rolando Carrera, Pablo; Regateiro Díaz, José; Risech Amat, Feliciano; Rodríguez Guma, Joaquín; Roig González, Jorge; Rodríguez Valdés, Rafael; Rans Valoret, Eddy; Rojas Ruiz, Remigio; Rodríguez Soriano, Juan; Rivero Juarrero, Héctor; Rivero Machado, Nicolás; Rojo García, Eduardo; Rodríguez Morejón, Matías; Rodríguez O'Hallorans, Antonio; Ruibal Suárez, Alberto; Ramos Ramírez, Juan; Revilla Agudo, José; Roca Souza, Carlos; Rubiera Soler, Alfredo; Rouco Aja, Santiago; Rodríguez Oroa, José; Rodríguez Faxas, Ramón; Rodríguez Interián, Pedro; Roja López, Carlos; Rulloba Arcilla, Natalio.

AULA NUMERO 8

Rodríguez Bacardí, Guillermo; Robreño Dupy, Eduardo; Reyna Marty, Gustavos; Salas Toca, José; Suárez Carreño, Manuel; Sardiñas Guzmán, Néstor; Soler Riera, Manuel; Suárez Urruña, Francisco; Solórzano Reanu, Julián; Soto Morejón, Carmen; Sampera Cervera, Alfredo; Sánchez Albuerne, Francisco; Saravia León, Francisco; Soya Pacheco, Eusebio; Saladrigas Faz, Carlos; Suárez Lopetegui, Francisco; Sánchez Fajardo, Luis; Sánchez Meneses Gustavo; Suárez Mendoza. Antonio; Silva Guerra, Luis; Salmerón, José; Salinas Mitrani, Mario; Salvi Fernández, Modesto; Suárez Soler, Miguel; Cocarrás, Guillermo; Sanguily, Guillermo; Segura Bustamante, Angel; Saavedra Alemán, Pedro; Sotomayor Cerdán, Roberto; Sanson Brunet, María; Solano Duarte, Dulce; Tur Canuda, Matilde; Triana Pacot, José; Tamayo Sánchez, Ruperto; Toledo Mayemberg, Julio; Torres Sánchez, Narciso; Torres López, Rafael; Torres Champan, Néstor; Triolet Pio, Oscar; Torres Ordext, Augusto; Trocellier, Odilon; Taborcia, José; Tabío Lozada, Horacio; Torres García, José; Urréchaga, Luis; Ulloa Bravo, Modesto; Valdés Brismat, Raziel; Vilanorvo, René; Villalón, Conrado; Vera Fiol, Evelio; Villar Buceta, Gustavo; Vila Espinosa, Luis; Valdés Anciano, Raúl Villoch, Nicolás; Vandama, Gabriel; Valdés González, Moisés; Vergara de la Maza, Eduardo; Verom Plá, Silverio; Volta Quintero, Carlos; Valdés Estévez, Francisco.

AULA NUMERO 8

Vázquez Alvarado, José Gerardo; Valle Gorgoll, René; Valdés García, Raúl; Vallee Boscier, Felipe; Wolter Rojas, Alicia; Yanes Zamora, Herminio; Zamora Gómez, Ofelia; Zendegui Carbonell, Guillermo.

Relación de los alumnos oficiales e incorporados que se examinarán de Inglés, Primer Curso, mañana, día 30, a las 7 y 45 a. m.

Angel Trueba, Manuel; Andreu Matheu, Silvia; Aguero Rodríguez, Asunción; Alzugaray Olivera, Juana; Amago Valdés, José; Amelia Pano, José; Alonso Patiño, Jorge; Alemán Herrera, Juan; Arias Cárdenas, Antonio; Aces Rodríguez, Luis; Alfonso Vázquez, Isidro; Acebal Rodríguez, José; Acebal de la Noval, Roberto; Amón Ell, José; Ayala López, Rafael; Artecona Pou, Salvador; Ayala Domínguez, Esther; Acosta Brito, Cecilio; Avello Arranz, Roberto; Arana Bermúdez, Blanca; Alfonso de la Puente, Esperanza; Arquinbam García, Esteban; Aceituno Salomón, Luis; Azcárate Freire, Fernando; Arazoza Calteli, Antonio; Almeyda Gómez, Mario; Andaea Cordero, Roberto; Alvarez Pérez, Eduardo; Ayón Soler, Pedro; Alcebo Iglesias, Oscar; Arias Torre, Vicente; Arroyo Márquez, Manuel; Agramonte Betancourt, Eugenio; Arencibia Vasallo. Francisco; Alvarez Builla, Alfredo; Arce García, José; Betancourt Alvarez, Juan; Bustillo Roca, Ramón; Bulgas Sans, Alberto; Bamel Armas, Miguel; Beck Galarraga, Augusto; Beck Galarraga, Carlos; Berrach Careras, Bienvenido; Benitez González, Ignacio; Broderman Belaunde, Ramón; Baró Albaladejo, Enrique; Bango Mayor, Flor; Bamynveiger Fransmanska, Eugenia; Benavides Salazar, Rafael; Busto Inque, Gilberto; Birman Mayers, Alberto; Blanco Sánchez, Mario; Barrueta Iglesias, Angel; Borbolla González, Armando; Borja Lima, Ladislao; Bebé Carbonell, Carlos; Bonich Fernández, Raul; Boudet Pagés, Javier; Barber Pérez, Francisco; Cóndom Sastre, Carlos; Carballeira Alonso, José; Cuervo Fiallo, Eduardo; Callejas Garbinas, Félex; Cuervo González, Rogelio; Calle Varela, Luis; Cobas Coro, Roberto; Cordovés Beoto, Erneseo; Peñate Felipe, Alberto; Pérez Sainz, Andrés.

AULA 2

Calvo Fernández, Fernando; Castro Rodríguez, Emerio; Camejo Acosta, Osvaldo; Cagigal, Calas, Federico; Cancio Gómez, Jorge; Castro Medina, Reina; Cantera Lombana, Pedro; Cabrerizo Ramos, Antonio; Cabrera Seguí, Mario; Castellón Soto, Amado; Costales Muro, Arturo; Castro Medina, Gabriel; Corrales Teuma, José; Cueto López, Eduardo; Cacho Negrete Mata, José; Casal Marquetti, Sarah; Cabrera Castillo, María; Capote Yanes, Pura; Campos Kessel, Petrona; Casanova Jiménez, Luisa; Carrillo Núñez, Augusto; Castillo Gómez, Lucía; Castro Duarte, Lilian; Castro Cárdenas, Marthaá Cecilia Pérez, Angel; Castro López Cañedo; Costa Argonedo, Juan; Campa Méndez Pumariega, Juan; Clark Masot, Silvio; Caridi Sasson, Jacobo; Castañedo José C.; Camacho Cazón, Daniel; Caballero Castillo, José; Calvo Diago, Enrique; Cancio Erro, José; Cañal Plana, Orlando; Cárdenas Gómez de Molina, Pedro; Cervantes Ramos, Fernando; Cuba Ferret, Carlos de; Conill Hidalgo, Guido; Casariego Borell, Isaac; Castañeda Ledón, Rolando; Casas Madrazo, Leandro; Casado Remedio, Eduardo; Cebrián Sánchez, Manuel; Chirino Carrera, Antonia; Díaz Ortega, José; Díaz Vesa, Pedro; Domínguez Alvarez, Braulio; Díaz Rouselot Luis; Díaz Luis, Evoristo; Díaz Toledo, Ondina; Dávila Orta, Miguel; Díaz Rodríguez, Mercedes; Dedieu Hechevarría, Pedro; Duthil Somodevilla, Luis; Díaz González, Francisco; Diego Fernández Reneé; Díaz Menéndez, Mario; Enseñat Vento, Vicente; Espinosa Pajares, Enrique; Echegoyen Llanusa, Miguel; Espín Gariga, Leonardo; Esteban Villegas, Raul; Ferrer Basnuevo, Fernando; Franco Reinoso, Santiago; Fernández, Carlos; Fernández de Velasco Bell, Rafael; Fernández Suárez, Francisco; Fernández Hernández, Gustavo; Fernández Bringuier, Mario; Fagundo Díaz, Tomás; Fernández Suastegui, Francisco, Fernández Rodríguez, Román.

AULA 3

Ferro Benitez, José; Fernández Suástegui, Eugenio; Fernández González, Rosa; Fernández Guitat, Noemí; Fonts Quintana, Juan; Font del Cueto, Ramona; Fraga Díaz, Antonio; Foyo Facciolo, Guillermoé Fernández Lorenzo, Rafael; Fernández Criado, Raul; Ferrer Androver Rafael; Fuente Carretero, Gabriel; Fernández de Castro, Jorge; Franca Pérez, Ernesto; García Toledo, José; Gastardi Carbonell, Diego; González Lorenzo, Mario; González Padrón, Orlando; González Lorenzo, Pedro; Gravve de Peralta, José I.; García Menocal, Luis; García Mardonio, Santiago; García Ibáñez, Humberto; Galletti Latorre, Julio; García Solís, Manuel; García Díaz Roberto; Garganta Dopico, Ramón; Gómez Hernández, Ricardo; Gutiérrez Marbán, Julián; García Rivero, Vicente; González Valdés, Luis; Gordon Osorio, Ramón; García Iglesias, Alfredo; García Curbelo, Juan; González Delgado, Ofelia; García Olivares, Aurora; Gómez Arozamena, Horacio; González Rodríguez, José; Gárciga Ramírez, Carlos; Guerrero D'Wolfff, María; González Vidal, Emilio; García Orellana, Manuel; González Travieso, Juan; García Villareal, Marcos; González Carrillo, José; Guillaume Blanco, Eduvigis; Gil González, Ramón; García Suna Varela, Ramón.

AULA 4

Gurdiell Padierne Mario; Guzmán Varela Eduardo; Gómez Alfonso José; Gall Menéndez Rafael; Galf Menéndez Juan;

Goneche Mora Mario; González Fernández Armando; Gómez René; Gallo Querol Carmen; González Docurso Enrique; Gutiérrez Alpizar José; Gómez Domínguez Manuel; González Mederos Angel; Gutiérrez Gamoneda Ramón; Gutiérrez Vallas Armando; González Pérez Luis; Hart y Ramírez Eugenio; Hernández Fernández Manuel; Hernández Fernández Armando; Hierro Coll Francisco; Hoedle Bech S. María Alejandro; Huerta Aguiar Enrique; Hernández Alvarez Juan; Hernández Santana Rafael; Henderson Bezanilla Roberto; Hernández y Fernández Andreau; Hernández Márquez Antonio; Isoba Leiseca Esteban; Ibarra Marquetti René; Jiménez Galtes Carmen; Juarrero Armán Augusto; Jardines Carrión Humberto; López Porto Wilfredo; Landa Castellanos Enrique; López Gastón Carlos; López Barrios José; López Bunuel José; Leive Vidal Napoleón; Le Riverend Bruzón Julio; López García Villalta José; León Figueredo Rafael; Loinaz Perdomo Jorge; López García Osmar; Lima Calvo Francisco; Gago Perera Vicente; Lois Piñeiro María; Loinaz Audrian Celia; López orres Rebeca; León García Leila; López García Francisco; López Barrios Ema; López Barrios Emilia; Lezcano Izquierdo Javier; Lezcano Garaizar Orlando; Lombillo y Clak José; López G. del Real Luis; La Osa Capote Ovidio; López Lima Francisco; Landrián Pérez Juan; Llada Placer José; Llana Pérez irso; Martínez Angel eBllo Manuel; Martínez Iglesias Julio; Medina García Armando; Mac Donald Montoto Arturo; Marrero Bagarotí Agustín Márquez de Para Manuel; Mozas Miguel Ricardo; Maslin Gregorio; Menndez Herrera Pedro; Méndez Llabona Guillermo; María Sierra Otilio; Marín Sierra Electo.

AULA 5

Mosquera Doval Francisco; Moreno Pla Enrique; Menéndez Jorge Virginia; Morón Fernández Angela; Martínez Miranda Angela; Morera Leal Prudencia; Montori Pérez Gregoria; Martínez Vivó Emelina; Meneses de la Hoya José; Martín de la Vega Ricardo; Mompó Lafitte Antonio; Mendieta Lizaur Francisco; Magriñ; Valdés Vicenta; Martínez Barinaga Enrique; Martínez Vargas Enrique; Márquez Ruiz Jesús; March Alvarez Muñoz Carlos; Manrara Galán Alfredo; Miró Prieto Juan; Mimó Abalo Manuel; Martín Bolívar Valentín; Martínez Santos Lizardo; Mederos Hernández Evelio; Mariño Esquirol José; Navarro Torres Julio; Naya Santamarina Angel; Nogales Dominicis Berta; Núñez Espinosa Humberto; Otero Dalmau Arturo; Ovies Vallado Servando; Ortega Borrego Ramón; Otayo Casimajou Joaquín; Oliva Leal Leonor; Orta Vázquez Alberto; Obregón Cuenca Mario; O'Farril Adan Mario; Osete Rodríguez Roberto; Obregón Pereira Carlosá Otero José; Ortega Maydagan esús; Omz Narbona Ramiro; Ponce de León Luis; Pérez del Castillo Juan; Pérez Pérez David; Pérez Durán Joaquín; Pérez Fuentes Federico; Pelleyá Justis René; Pérez Cañal Francisco; Bardiño García Leandro; Palomino Godínez Silvio; Pascual Enrique; Patterson René; Piedra García Roberto; Piloto González Augusto; Portela Romero Oscar; Puig Sánchez Víctor; Pujal Menéndez Francisco; Posada de Vega Jorge; Pina Cardoso Víctor; Pino Méndez Isabel; Portilla Lombillo Lidia; Pamies Martínez Leticia; Pla Salazar Rosa; Pardo López Angel; Pérez Roque Jacinto; Pardo López Benjamín; Peñaranda Díaz Pedro; Pérez Jiménez Albertina; Piñero Rodríguez Leonor; Pérez Díaz Josefa; Perdomo Márquez Leonila; Pérez Muria José.

AULA 6

Palma Méndez René; Piñeiro Rodríguez Raúl; Pérez Ledón Antonio; Prado Bravo José; Pereira Torres Néstor; Pita Pérez Eduardo; Palma Pedro R.; Primo Mendiolo Ernesto; Palacios María Antonio; Pose Vázquez Antonio; Parajón y Mañas Alfredo; Quiñones Peñalver Augusto; Quintana Valdés Caridad; Quiñones Querol Carmen; Quintero Ferrol Hermenegildo; Ruiz Bravet Lus; Radelat Olive Luis; Rodríguez Ramírez Mario; La Rosa Fas Mario; Rocaberti González Joaquín; Rencurrel Aguirrurreta José; Río Madrueño Luis; Rodríguez Ojea José; Rubí Díaz José; Rodríguez Marezo Guillermo; Rico Ferreira Miguel; Rodríguez Méndez Gustavo; Ramos Villoria Juan; Rodríguez Parra Luis; Rodríguez Muñoz Alicia; Rossie Martínez Consuelo; Ramos Vargas Sara; Rigal Riera René; Rosende González Mateo; Ruiz de la Maza Alejandro; Rue Serrano José; Rodríguez Gandía Ramón; Rodríguez O'Hallorans Mario; Rey Araque Rodolfo; Ramírez Gómez Enrique; Rodríguez Córdova René; Rodríguez Valdés Conrado; Reyneri Pariá Oscar; Rius Montero Enrique; Ruiz Comella Virgilio; Rodríguez Gispert Rafael; Roca Olivega Julio; Solivar Hernández Amor; Stéfano Brigante Angel; Suárez Prendes Benito; Socarrás Mariano; Sosa Cabrera Omelio; Suárez Pino Juan; Sague Ortiz José; Sánchez de Fuentes Alberto; Serrano O'Hallorans Leoncio; Serrano O'Hallorans José; Smith Deschapelles José E.; Soler y Lezama Aurelio; Sota Domato Balbino; Sanjurjo Gómez María; Sanjurjo Gómez Enma; Sastre Martínez Margarita; Sarría Sarría María; Semproniana Rivero Mercedes; Serrano Rivas Margarita; Sardiñas Armas Virginia; Siré Ruiz Leila; Sánchez Vilalba Federico; Suárez Benítez Manuel; Soto Román Mario; Seijas Seco Arsenio; Sampera Muller Carmen; Sánchez Cabrera Osvaldo; Sáez Moreno Luis; Salón Angel Tomás; Santana Gustavo; Serra Serra Antonio; Suárez Hidalgo Adolfo; Serra Fernández Arturo; Shelton Olvich Raúl; Sains Peña José; Suárez Buchar Enrique; Texidor Rodríguez Julio; Torres Márquez Guillermo; Toscano Pedierro José; Trujillo Gregorich Juan; Tejera Miguel; Taulet Ríos Antonio; Tamargo Sánchez Domingo; Toñarely Velasco Jesús; Toval Morales Rafael; Tamargo Vidal Manuel; Terry Graziela; Terry Luz; Tavío Palma María; Triana Quiñones Elodia; Tablada García Eugenio; Texidor Rodríguez eodoro; Toledo Valdivia Fernando; Torres López Francisco; Torres de la Luz Pelegrín; Unanue Romero Gustavo; Usategui Lezama Ernesto; Ubeda Martínez Ubaldo; Valladares González José.

AULA 8

Vázquez Ubiea Antonio; Vázquez Alvarado Ignacio; Vinueta Casanova Antonio; Villamil García Amancio; Valenzuela Soria José; Villar Kelly Ricardo; Velasco Castellanos Luis; Vega Arredondo Juan; Vigoa Suárez María; Vélez Suárez María; Vélez Wolfe María L.; Valdés Valdés Enrique; Villanueva Martínez Julio; Vidal Vivanco Arturo; La Valle González Juana; Vila Arias Georgina; Valle Gorgoll José A.; Vidaurreta Monreal José L.; Valdés Duque Alejandro; Valenzuela Pérez Rafael; Valdés Herrera José; Valdés Valenzuela Emilio; Vivanco Ebra Eusebio; Villate Manresa Evelio; Vallejo Juan E.; Zayas Bazán Pulido Ricardo; Zanetti Vilá Carlos; Zaragoza López Josefa.

MISCELANEA

DEL GOBIERNO PROVINCIAL

TOMO POSESION UN CONSEJERO

El viernes veintisiete el señor Rafael Artola, juró ante el Juez de Primera Instancia del Norte, doctor Nicolás Losada Hernández, el cargo de Consejero Provincial para el que fué electo en las últimas elecciones, que estaba sujeto a la resolución de recursos electorales como los demás y al conteo de votos que son los que han retardado su toma de posesión.

Desde el Juzgado se dirigió después al Consejo, donde el Presidente provisional, señor Pedro Urra, le dió posesión del cargo.

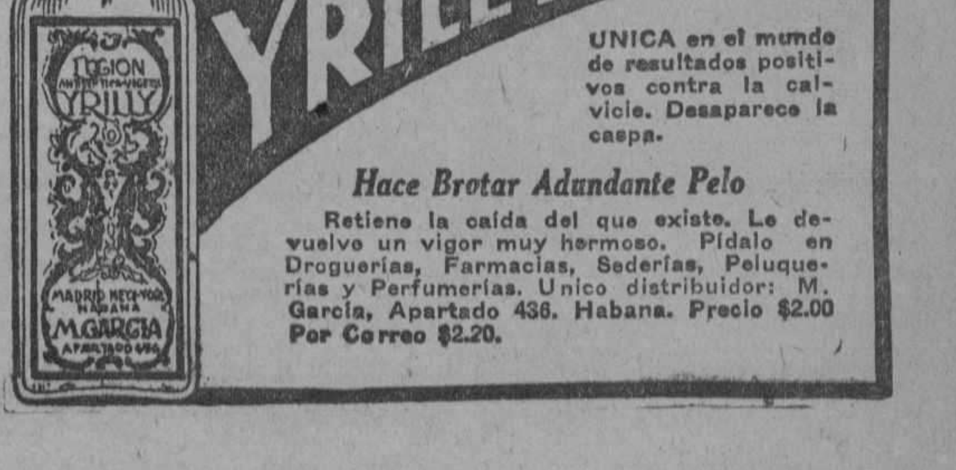

M.E.C.D. 2016

LA ESPAÑA DE HOY

Cuatro-Vientos y los Aviadores Cubanos

Por Manuel AZNAR

Se ha anunciado que el simpático y bravísimo aviador cubano, teniente Martull, marchará muy en breve a Francia, con objeto de incorporarse transitoriamente al Ejército francés para realizar prácticas de navegación aérea. La aviación francesa gozaba hasta hace algún tiempo el prestigio de ser la más perfecta del mundo. Hoy, le ha superado la americana. No, precisamente, por el vuelo de Lindbergh, que científicamente no añade absolutamente nada a las experiencias anteriores, sino por la organización total, por la maestría, pericia y técnica de los pilotos norteamericanos. En Europa, la aviación italiana y la española han igualado, por lo menos, a la francesa. Franco, Ruiz de Alda, Gallarza, Loriga, Barberán, Lecea, Spencer, Jiménez, Estévez, Romero y tantos otros, nada tienen que envidiar a Pelletier d'Oissy, a Sadi Lecointe, a los hermanos Arrachart, a Fonck... Con el grupo de "ases" italianos, comenzando por de Pinedo, podríamos argumentar del mismo modo.

Cierto,—se dirá. Pero, Francia posee en Le Bourget el segundo aerodromo industrial del mundo... En efecto; responderemos:—Francia posee el segundo aerodromo industrial del mundo; pero Washington posee el primero. Si, pues, al enviar a Martull a Francia se busca el medio de ponerle en contacto con perfecciones técnicas en materia industrial, Washington reclama la primacía. España se enorgullece con su aerodromo industrial de Cuatro-Vientos, que está clasificado inmediatamente después de Le Bourget, o sea, en tercer lugar. Mas, no trata de eso.

Hoy por hoy, un piloto que desee ampliar estudios, especializarse en la navegación aérea, dominar todos los secretos de los vuelos largos, puede adiestrarse y perfeccionarse del mismo modo en los Estados Unidos, en Francia, en Italia o en España o en Inglaterra. (1) Desde ese punto de vista, por tanto, el viaje de Martull a Le Bourget puede ser muy provechoso. Pero el mismo objetivo que se persigue en el Ejército francés habría podido lograrse en el español; y además, Martull se encontraría en Cuatro-Vientos mucho más a sus anchas; tendría la sensación de no haber abandonado su propia casa.

La primera y principal ventaja de Cuatro-Vientos sobre Le Bourget, tratándose, como se trata, de un piloto cubano, reside en el idioma. En el Ejército de Francia, Martull, que cuando habla francés da la impresión de haberse lanzado al espacio y de que no se le abre el paracaídas, se ha de encontrar seguramente cohibido en los primeros, y aun en los segundos momentos, a pesar de que el bravo mozo no sea de los que por cualquier cosilla se cohiben. Los textos, las explicaciones técnicas, las enseñanzas sobre métodos de navegación aérea, llegarán a Martull a través de un idioma cuyo léxico, cuyos secretos sintáxicos, cuyo matiz significativo le son ajenos, o por lo menos, muy difíciles.

En Cuatro-Vientos, semejantes inconvenientes desaparecen de raíz. Martull cursaría en su propio idioma, cambiaría constantes y eficaces impresiones con sus camaradas españoles, se sentiría, en fin, en el pleno dominio de todas sus facultades comprensivas.

Pero, aun hay más.

El Director General de Aeronáutica, uno de los más grandes prestigios del Ejército español, es hoy un cubano, Kindelán, oriundo de nobilísima familia de Oriente. Entre los profesores de Cuatro-Vientos, hay varios cubanos, y de ellos se destaca el comandante Romero, peritísimo maestro en aviación y habanero legítimo. En las escuadrillas que van y vienen de Marruecos, Martull encontraría frecuentemente muchachos nacidos en Cuba, que conservan religiosamente la nostalgia unos, la ilusión cubana, otros. Apenas llegado a Cuatro-Vientos, Martull viviría, pues, entre amigos, entre paisanos, rodeado de un ambiente de camaradería alegre y franca, asistido por militares que pondrían su alma entera en abrillantar, cuanto fuera posible, la labor del militar cubano. Por otra parte, la muchachada aviatoria del Ejército español, es de una gentileza, de una hidalguía y de una juvenilidad que van muy bien, a juicio mío, con el temperamento de la juventud de Cuba; lo cual haría que a partir del primer día, un oficial del Ejército cubano fuera acogido con simpatía y con afecto tales, hasta con un tal orgullo, que todo serían facilidades y colaboraciones para el visitante.

En fin: puesto a resolver problemas de navegación aérea (2), no hay duda de que España es un país de experimentación mucho más dura y difícil que Francia. La estructura del suelo español, cruzado de cordilleras, erizado de picos nevados, abierto en laberintos de barrancos, sometido a cambios frecuentísimos y violentos de clima, de corrientes, de presiones atmosféricas, y en fin, de cuanto constituye obstáculo para la marcha de un avión, pone a prueba decisivamente el temple y la preparación técnica, somete al piloto a una escuela práctica llena de complicaciones y de dificultad.

He ahí, pues, cómo en idénticas condiciones de aprovechamiento y de eficacia, puede ser el aerodromo de Cuatro-Vientos más indicado que el de Le Bourget para un oficial del Ejército de Cuba, y en general de la América que habla español. Sueña Martull con volar de Europa a Cuba, realizando el viaje desde Africa a las costas brasileñas y ascendiendo luego hacia su Patria. Aun para ese final glorioso, que sería una gran victoria cubana, ¿dónde encontraría este chaparro y audaz piloto tanto apoyo y tanta cooperación como entre los aviadores españoles?

(1) Recuérdese aquella comunicación de Petain a Primo de Rivera, durante la campaña de Marruecos: "he ordenado a los pilotos franceses que vuelen a la española".

(2) Martull no va a Francia para aprender a volar. No le hace falta ese aprendizaje, pues ya es maestro. Va a adiestrarse en los vuelos largos, a convertirse en nauta del aire. ¿No es eso?

CUBA EN LA EXPOSICION DE SEVILLA

YA HAN SIDO NOMBRADOS LOS DELEGADOS OFICIALES DEL GOBIERNO CUBANO

Por Decretos del señor Presidente de la República han sido nombrados los Delegados oficiales del Gobierno cubano a la Exposición Ibero-americana que habrá de celebrarse en la ciudad de Sevilla del mes de octubre de 1928 a julio de 1929.

Estos nombramientos han recaído en las persona sdel Coronel Enrique Quiñones que será Delegado General, y Julián Martínez Castells, el que tendrá a su cargo la dirección técnica también como Delegado del Gobierno.

Vista la trascendencia de la Exposición Ibero-americana de Sevilla,

Coronel Enrique Quiñones

Sr. Julián Martínez Castell

estos nombramientos han sido acertados, por los prestigios y conocimientos de los señores Quiñones y Castells.

Dentro de breves días comenzará a funcionar una oficina adscripta a la Oficina de Comercio Exterior de la Secretaría de Estado, la que tendrá a su cargo todo lo relacionado con la contribución de Cuba a la magna justa donde están representadas todas las naciones de habla española y los Estados Unidos, como una concesión especial a sus extensas relaciones con la vida comercial de esos pueblos.

Como que el carácter de los mencionados nombramientos es permanente, o sea en calidad de funcionarios del Gobierno desempeñarán sus cargos, todo el personal que se emplee en la Oficina que entenderá de los asuntos de la Exposición Ibero-americana de Sevilla, será perteneciente al servicio exterior de la República, por sus conocimientos y habilidad en estos trabajos.

Cuba construirá un pabellón permanente según se proyecta, a fin de que, una vez terminada la Exposición quede al servicio del Gobierno para establecer una exhibición permanente de productos cubanos así como para enviar artistas y estudiantes a la ración española.

A medida que adelanten los trabajos iremos informando sobre tan interesante concurso, al cual se ha asociado Cuba con todo entusiasmo y esfuerzo.

EL GENERAL CASTRO GIRONA LLEGA A LUGARES JAMAS HOLLADOS POR EUROPEOS

LOS POLITICOS DIGNOS---MANIFESTO MELQUIADES ALVAREZ---NO PUEDEN ADMITIR LO DICHO POR ROMANONES

La nota de Primo de Rivera contestando al Conde ha causado gran revuelo entre los políticos y Romanones, indignado, lo acusa de haber sido cómplice de la obra del partido liberal

HENDAYA, Frontera franco-española, mayo 28. — (UP). — La nota del general Primo de Rivera contestando al Conde de Romanones, ha producido un gran revuelo en los medios políticos españoles.

Melquiades Alvarez ha declarado que la considera de extraordinaria gravedad, pero simultáneamente beneficiosa, porque "esclarecerá la situación y terminará con las tendencias de una aprobación intolerable. Creo que que el Conde de Romanones se equivocó cuando pretendía acercarse al Gobierno ,y aun compartir el mando, sin comprender que el general Primo de Rivera de ningún modo gobernará más que como gobierna actualmente. Venga cuanto antes ese tribunal. Concrétense las vagas responsabilidades políticas de que tanto se habla".

Melquiades Alvarez cree en la posibilidad de un inopinado suceso que frustre el propósito del señor Sánchez Guerra de requerir públicamente al Rey Alfonso para que haga declaraciones y en caso de una contestación que no sea satisfactoria marcharse al extranjero.

"Como Sánchez Guerra—dice Melquiades—presidió un Gobierno después del año 1918, quizás aplace su resolución para que no se diga que, marchándose al extranjero, teme la decisión del Tribunal.

"Los políticos dignos no pueden admitir las declaraciones de Romanones, —agrega Melquiades Alvarez. El presidente del Consejo ha hecho bien en contestarlas enérgica y vivamente. No podemos tolerar que el conde de Romanones hable en nombre de los demás políticos, diciendo que, después de restablecida la normalidad, volveremos al lado del Rey Alfonso, ni tampoco que, dueños de la legalidad, íbamos a echar un piadoso Jordán sobre todo lo sucedido".

El conde de Romanones, entrevistado a raíz de la nota oficiosa, afirma que el general Primo de Rivera no ha interpretado el verdadero sentido de sus manifestaciones, que se encaminaban—dice—"a pasar una esponja sobre el golpe militar y la actuación del Gobierno de fuerza en el poder, alcanzando la esponja a las más altas esferas del Estado". El conde se manifiesta asombrado del anuncio de la formación del alto tribunal, y recuerda que ya actuó otro similar a principios del Directorio. Opina que el Tribunal deberá proceder con diligencia y que lo espera poseído de grandísima serenidad, "porque siempre he inspirado mis actos en la defensa de los altos intereses de la nación".

ROMANONES, INDIGNADO CONTRA PRIMO DE RIVERA, LE ACUSA DE HABER SIDO COMPLICE DE LA OBRA DEL PARTIDO LIBERAL

MADRID, mayo 28. — (Informaciones). — El conde de Romanones se muestra hoy indignado por las apreciaciones que el general Primo de Rivera ha hecho a la prensa. Dice que después de los cuatro años que lleva en el poder la actual Dictadura, el jefe de ésta no ha podido encontrar una sola causa que condena la conducta de gobernante, durantes seis lustros, del conde, siendo ello la mejor garantía que pudiera pedirse de su buen proceder.

Recuerda que Primo de Rivera fué senador del partido liberal y que votó las leyes y disposiciones de éste, y con su estancia en el partido aprobó cuanto hizo éste. Romanones termina sus nuevas declaraciones diciendo que Primo de Rivera no debe seguir en el Gobierno si no quiere caer envuelto en el desprestigio nacional.

La Cabila de Ajmas, sin Someterse a España, es el Problema a que Hacen Frente las Tropas

TETUAN, mayo 28. (UP).—Los generales Sanjurjo y Goded trasmiten excelentes noticias acerca de la situación política en el protectorado.

Continúan haciéndose preparativos para el próximo movimiento que se llevará a cabo en aquella zona y en otras limítrofes con el protectorado francés.

La alta comisaría ha dispuesto que la base de aprovisionamientos de Talariane sea trasladada a Ankud, a donde ha llevado su cuartel el general en jefe.

Las columnas y el grupo de reservas del coronel Mola se dedican a las operaciones del desarme de las tribus sometidas.

Con la sumisión de las cabilas de Beni-Jahaned, Sunak y Sumata sólo queda el problema militar de dominar a la cabila de Ajmas, de la cual ya hay dominadas varias fracciones al propio tiempo que las autoridades se encuentran en relaciones con otras.

EL GENERAL CASTRO GIRONA LLEGA A SITIOS JAMAS HOLLADOS POR PLANTA EUROPEA

MADRID, mayo 28. (UP).—El general Castro Girona está recibiendo en Melilla incesantes felicitaciones por su éxito en las últimas operaciones. El general ha recorrido las cabilas lejanas, sin escolta, llegando a un sitio jamás hollado por la planta europea. Ha recorrido el territorio de Senhaya, observando que todos sus habitantes se han sometido a España.

CONCENTRANSE DOS COLUMNAS FRANCESAS SOBRE REBELDES

RABAT, mayo 28 (UP).—Están concentrándose dos columnas de tropas francesas en el este del sector de Uezzan, en un frente de diez kilómetros, listas para avanzar hacia el norte contra los rebeldes.

La Legión Extranjera ha sufrido numerosas bajas en muertos y heridos, en el curso de un ataque al sur, cerca de Budenib.

LA PROTESTA FORMULADA POR LA PRENSA ESPAÑOLA CONTRA EL CONGRESO DE LA PRENSA LATINA, EN PROYECTO

El Congreso de la Federación de la Prensa de España, que está reunido actualmente en P. de Mallorca, ha acordado convocar un congreso hispano americano, en Sevilla, en 1929

MADRID, Mayo 28. (Agencia Duems.)—Sabido es que una parte importante de la prensa española se opone a que el llamado Congreso de la Prensa Latina se celebre precisamente en esta capital. Obedece la oposición a que España nunca ha sido debidamente tomada en consideración en esos congresos, que por otra parte de ninguna manera abarcan a toda la prensa hispanoamericana. Dicen los periódicos hispanos que ningún país como España está llamado a ser el centro y foco de las tendencias de cooperación intelectual de las naciones que sus hijos descubrieran y colonizaran.

Esta idea aparece muy puntualizada por los principales diarios de la Península que arrecian en su crítica contra el Congreso, haciéndose resaltar que la "Association de la Presse Latine" agrupación netamente francesa y ajena por completo a España, es la organizadora de dichas conferencias que hasta ahora se han venido efectuando en Lyon, Lieja y otras ciudades de Francia y Bélgica, pero en ninguna española.

"El Sol" encabeza la oposición pudiendo resumirse las objeciones que ha hecho en sus últimos editoriales de la manera siguiente. La llamada Asociación de la Prensa Latina, después de muchos años, se ha acordado al fin de que Madrid es la capital de una nación también latina y que, siendo madre de las naciones latinas de América, debió ser preferida a Lyon y otras poblaciones donde años anteriores tuvo lugar el Congreso de la Prensa Latina. Pero se daba un rodeo para evitar a Madrid, de la misma manera que el "latinismo" constituye un rodeo para vincular a América con Francia, sin necesidad de pasar por España. Conviene, por tanto insistir en que en esos congresos nunca ha estado representada debidamente la prensa española, en que no han dado ningún resultado positivo y en que en ellos se aprovecha la ocasión para propagar la cultura y la influencia francesas, rebajando de paso la significación de España en la historia de América.

Cada nación tiene el derecho de procurar ensanchar el radio de acción de su política, su cultura y su comercio, aprovechando los nexos, aunque débiles, de un remoto entronque común. El "Latinismo" no hace con eso más que dar un ejemplo al "hispano-americanismo": pero los españoles no pueden ni deben dar armas para una acción evidentemente antiespañola, ni quieren que el "latinismo" sea consagrado en Madrid, porque sería tanto como dar el apoyo de la prensa española a una labor que en el fondo está enderezada contra la posición de España en América.

EL CONGRESO HISPANO-AMERICANO DE LA PRENSA

BARCELONA, Mayo 28. (UP).—El Congreso de la Federación de la Prensa de España, reunido actualmente en Palma de Mallorca, ha acordado convocar un Congreso Hispano-americano de la prensa, que se celebrará en Sevilla en 1929.

EN LA EMBAJADA ARGENTINA EN MADRID SE HA FIRMADO EL CONTRATO PARA EL EMPRESTITO DE LOS CIEN MILLONES

Se brindó por la prosperidad de las dos naciones firmantes y por el Rey Alfonso y el Presidente Albear.—Mañana, lunes, se firmará el contrato para la compra de los contra-torpederos

El conde de la Mortera informa al Rey de su viaje a Cuba

La policía de Buenos Aires ha prohibido al ex-diputado español señor Rodrigo Soriano que pronuncie nuevas conferencias en el territorio de aquella República

SE HAN PROHIBIDO LOS VUELOS SOBRE MADRID

MADRID, mayo 28, (AP.) — El Gobierno ha dictado una orden prohibiendo terminantemente los vuelos sobre Madrid, incluyendo la real posesión de El Pardo, de los aeroplanos de toda clase que realicen prácticas.

Como la Escuela de Aeronáutica Militar de Cuatro Vientos se encuentra cerca de esta capital, todos los días se veían volar sobre la ciudad aparatos militares, algunos de los cuales aprovechaban esa circunstancia para realizar acrobatismos aéreos.

Esta medida del Gobierno ofrecerá seguridades a los vecinos de la capital y a los propios pilotos aéreos, aunque en este caso el Gabinete se ha adelantado a la ocurrencia de accidente desagradable alguno.

RODRIGO SORIANO NO PUEDE CONTINUAR SUS CONFERENCIAS EN LA ARGENTINA

BUENOS AIRES, mayo 28, (UP.) —La policía ha prohibido al ex-diputado español, republicano, señor Rodrigo Soriano, que pronuncie nuevas conferencias en el territorio argentino.

SE HA FIRMADO EL EMPRESTITO HISPANO ARGENTINO

MADRID, mayo 28, (UP.) — En la Embajada argentina se ha firmado esta tarde el contrato para el empréstito de los cien millones de pesetas.

Con el Embajador Estrada firmaron el marqués de Urquijo, en representación del Banco Urquijo; el señor Cifuentes, en la del Banco Hispano-Americano; y el señor Fábregas, en la del Banco de Bilbao.

Concurrió al acto todo el personal de la Embajada argentina. El señor Estrada obsequió a los presentes con champagne, brindándose por la prosperidad de ambas naciones, por el Rey Alfonso, por el Presidente Alvear, y porque el empréstito sea la iniciación de futuros negocios.

El lunes, el embajador Estrada y el almirante Cornejo, ministro de Marina de España, firmarán el contrato para la adquisición de los dos contra-torpederos.

EL CONDE DE LA MORTERA INFORMA AL REY ALFONSO DE SU VIAJE A CUBA

MADRID, mayo 28, (AP.) — El conde la Mortera ha sido recibido en audiencia por el Rey Alfonso, a quien le dió detallada cuenta de sus impresiones recogidas durante su reciente viaje a la República de Cuba.

PASAJEROS EN SANTANDER PARA LA HABANA

SANTANDER, mayo 28, (UP.) — Han embarcado para la Habana a bordo del trasatlántico español "Alfonso XIII" los siguientes señores pasajeros: Felipe y Carmen Yurrita; Inocencio Gurruchaga Iriarte, José Presmanes Fernández, Vidal Martín Delgado, Angel Garrido y 18 emigrantes.

EXCAVACIONES EN TOLEDO PARA DESCUBRIR UN CIRCO ROMANO

MADRID, mayo 28, (A. P.) El Gobierno ha dado autorización para que se realicen excavaciones en Toledo, con el propósito de descubrir las ruinas del circo romano.

Se afirma que las obras con este motivo comenzará en breve, y que la junta local de monumentos se propone añadir un nuevo estímulo a los muchos que para atraer visitantes posee aquella histórica ciudad.

LAS RELACIONES HISPANO-DOMINICANAS

MADRID, mayo 28. (A. P.) El periódico "El Sol" publica hoy una entrevista con el señor Félix Mejía, nuevo ministro de la República de Santo Domingo en España, el cual explica la situación material y política que atraviesa aquella república, expresando deseos de estrechar las relaciones entre los dos países.

EL ANIVERSARIO DE LA DICTADURA EN PORTUGAL

MADRID, mayo 28. (U. P.) Los periódicos de la derecha saludan hoy a Portugal, que conmemora el primer aniversario del golpe militar, encontrando analogía entre las dictaduras de Portugal y de España.

EL INTERCAMBIO CULTURAL HISPANO-ITALIANO

MADRID, mayo 28. (U. P.) El profesor de la Universidad de Roma, signor Ettiore, se encuentra en esta capital gestionando la fundación de un Instituto Italiano para realizar el intercambio de estudiantes italo-españoles.

TEMPORALES EN ZARAGOZA Y VALENCIA

MADRID, mayo 28. (U. P.) Comunican de Zaragoza que en la zona de Jaca reina un terrible temporal. Los barrancos están desbordados, resultando destrozados cuatro puentes que han incomunicado la carretera de Madrid a Francia. En el campo los daños son incalculables.

Por otra parte, informan también de Valencia haberse desbordado el río Turia. Sus aguas han inundado los campos, y todos los cultivos de sus márgenes han quedado arrasados.

EL NUEVO EMBAJADOR ESPAÑOL EN BERLIN

BERLIN, mayo 28. (U. P.) Hoy presentó sus credenciales, en imponente ceremonia, al Presidente Hindenburg el nuevo embajador de España, señor Espinosa de los Monteros. Asistieron al acto el ministro de Estado señor Stresemann y el personal palatino.

ESTADO DEL TIEMPO EN ESPAÑA

MADRID, mayo 28. El tiempo ha sido variable hoy en España, según anunció el Observatorio Meteorológico. La temperatura máxima fué de 30 grados en Córdoba y la mínima de 5 en Vitoria, Soria y Logroño. La máxima en Madrid fué de 20 grados y de 17 grados la mínima.

MARTINEZ SIERRA MANIFIESTA QUE EL TEATRO ESPAÑOL NO TIENE NUEVA ESCUELA Y SIGUE EL CAMINO TRILLADO

Dice que en hispano-américa no hay compañías bastante poderosas para representar las obras de los muchos escritores de talento existentes en los diversos países

NUEVA YORK, mayo 28.—(North American Newspaper Alliance). Antes de abandonar esta ciudad el literato español Gregorio Martínez Sierra le hemos pedido una entrevista. Las sensaciones que hemos experimentando durante la campaña artística que realizó aquí con la compañía de Catalina Bárcena no nos dejaron tiempo a distraer nuestra emoción con el autor-empresario que nos brindó ocasión a sentirlas. Márchase ahora Martínez Sierra a España, dentro de un par de días, y no queremos que se vaya de Nueva York sin decirnos algo para el DIARIO DE LA MARINA. La conversación fué interesante, atrayente. He aquí lo que nos dijo el dramaturgo:

—Voy a hablarles de la literatura dramática española, del teatro español mejor dicho. Pero antes he de hacer una aclaración: cuando me refiero a España, deseo incluir a la América que habla español. Para mí, los países americanos de origen hispánico forman parte, espiritualmente hablando, de España la Grande. Cuando estoy en Buenos Aires, en Santiago, o en la Habana, es como si estuviera en mi propia casa. No me siento extranjero en la América hispana. Mis obras son tan conocidas en Santiago como en Madrid, en México como en Sevilla. No hay duda que Jacinto Benavente y los hermanos Alvarez Quintero marchen a la cabeza del teatro español. En España no seguimos nuevos derroteros; no tenemos una escuela nueva. Perseguimos el mismo camino trillado hace muchos años. Solo que recientemente, con el progreso rápido y sorprendente que ha envuelto a España, hablamos de cosos nuevas. Pero nuestro teatro persigue la idea fundamental de distraer. El público es enemigo de sermones. No tenemos en España ningún dramaturgo que convierta al teatro en una cátedra de propaganda de nuevas ideas. Admiramos a Bernard Shaw, pero no le imitamos. Yo soy tal vez el único de los dramaturgos españoles que haya lanzado de vez en cuando ideas que podría usted calificar de avanzadas. Pero mantengo que el objeto principal del teatro es el distraer. Las obras de Bernard Shaw son muy bien recibidas por nuestro público. Bernard Shaw es irlandés y los irlandeses tienen mucho de común con nosotros. El español comprende al irlandés mejor que le comprende el inglés.

"Llegué a Nueva York dos semanas antes que mi compañía. Deseaba tener tiempo para estudiar el nuevo ambiente y estudiar el repertorio que presentaría aquí. Asistí a una representación de "Canción de Cuna" y a otra de "Pigmalión". Confieso que "Canción de Cuna" estaba mejor puesta que "Pigmalión" y por eso decidí incluir a esta obra en mi repertorio. Creí poder hacer algo mejor, y no me equivoqué. Fué un triunfo portentoso. Catalina Bárcena, a quien considero como la principal actriz española hizo una "Liza" admirable. Agradezco muchísimo a la prensa neoyorkina los elogios que nos ha hecho y atribuyo el éxito sorprendente de nuestra corta temporada a la habilidad de mi primera actriz. Nunca esperaba que Nueva York, la ciudad que se me había pintado como materialista, recibiese con tanto entusiasmo al teatro artístico español. Máxime si se considera que todas las representaciones se hicieron en castellano, idioma ajeno a este público.

RECONCENTRACION MENTAL SORPRENDENTE

Martínez Sierra frisa en los cuarenta y seis años. Sin embargo, al vérsele se le creería mucho más viejo. Pequeño de estatura, algo deforme, su mente desarrollada prodigiosamente por el ejercicio constante, hace que su frente sea amplia, protuberante, ocupando una gran proporción de su rostro delgado y moreno. Debajo, sus ojos negros y grandes, con el brillo del ingenio, prestan animación a sus palabras. Viste un traje de "Herringbone" azul marino con la americana cortada a la moda de nuestros días, es decir, cruzada, de doble abotonadura. Ocupa un "suite" en un hotel elegante, junto a la Quinta Avenida.

Una secretaria atiende al teléfono que cada dos o tres minutos vibra y logra interrumpir la entrevista. Martínez Sierra se levanta a menudo, contesta a las llamadas que la secretaria le hace, vuelve a sentarse a mi lado, y prosigue la conversación donde la dejó, se comprende fácilmente que ha sido bendito por la naturaleza con el don de reconcentración. Conversa con facilidad, se puede oirle horas enteras sin fatigarse.

Martínez Sierra cree en el teatro moderno y es enemigo de las exhibiciones pedantescas de lujosísimos escenarios que traten de imitar la naturaleza. Para él, una representación es una obra de arte. El escenario debe ser artístico, pero no petulante.

—Soy enemigo del realismo en el arte,—dice el talentoso dramaturgo.

Luego se enmienda y agrega:

—No hay que confundir al realismo con el naturalismo en el arte.

Luego me habla de Nueva York. Le encanta la ciudad monstruo. Espera volver el año entrante. Espera recorrer la América nuevamente: Su próximo viaje comenzará en Nueva York y rematará en Buenos Aires.

Su "Canción de Cuna" ha sido un gran éxito. La compañía de Eva Le Gallienne, empresa norteamericana que representa obras artísticas de los más afamados dramaturgos del mundo, ha firmado un contrato con él, y la obra continuará dándose en esta ciudad por cuatro meses consecutivos. Los ingresos en taquilla son grandes; Martínez Sierra se muestra muy contento de ello. Percibe buenos derechos y cree que la obra ha sido muy bien traducida.

Al referirse a la escasez de dramaturgos en la América hispana, dice:

La falta de teatro nacional priva a muchísimos escritores de talento de dedicarse al teatro exclusivamente. No hay compañías suficientemente poderosas para representar sus obras. Creo que en el porvenir veremos grandes dramaturgos en América. Llegará el día en que se formen grandes compañías y los escritores hispano americanos tendrán un aliciente que les permita dedicarse al teatro.

Al referirse a la pléyade de escritores que hacen relucir las letras españolas en ultramar, dice:

—No conviene olvidar que nuestro mejor ensayista es José Ortega y Gasset y que Eduardo Marquina, al volver a la poesía lírica, ocupa nuevamente un puesto importantísimo en el teatro español. Marquina es un gran escritor; sus traducciones de Eca de Queiros y de Guerra Junqueiro son inimitables. Su poesía lírica es bellísima. "La Ermita, la Fuente y el Río" es una obra de monumental belleza.

IBSEN ESTA DE CAPA CAIDA

Le pregunto por Ibsen, y me contesta:

—Ibsen está de capa caída en el mundo entero. Ibsen fué el maestro del teatro moderno. pero hoy solo le leemos los que escribimos para el público a fin de estudiar sus efectos. Le reconocemos como nuestro Maestro, pero sus obras no se representan ya. El público desea optimismo. Podemos ser pesimista. pero no debemos decirlo al público.

Martínez Sierra habla con entusiasmo de los hermanos Alvarez Quintero y dice que "La Mala Sombra" y "Las Flores" son sus obras predilectas.

—Nueva York es una sorpresa, —dice con entusiasmo.—Me encanta la arquitectura nueva de esta ciudad. La arquitectura siempre me ha interesado mucho. Me sirve para planear mis comedias. Una de mis obras ha sido planeada tomando como ejemplo la Catedral de Colonia. Algún día me serviré de un rascacielos para una de mis futuras obras. No he escrito nada durante los últimos tres años. Tengo algo en la mente, que todavía no he podido establecer concretamente sobre el papel; pero antes de que vuelva a escribir tengo que abandonar mis actividades como empresario. Me gustan el reposo y la quietud. Como "manager" mis múltiples quehaceres me privan de encerrarme conmigo mismo en un retiro donde pudiera dedicarme a pensar y a escribir.

Y así dimos por terminada nuestra entrevista.

LA PRODUCCION DE LA SEDA VA A SER INTENSIFICADA

Madrid, Mayo 28 (Prensa Aliada).—El ministro de Instrucción Pública ha dispuesto que se establezca la enseñanza práctica de la Sericicultura en cien escuelas nacionales de primera enseñanza.

A este efecto, se ha publicado en la "Gaceta Oficial" la relación detallada de dichas escuelas y los nombres del profesorado que las dirige. De las 100 escuelas, 74 on de niños, 20 d eniñas y seis de párvulos y mixtas, y por provincias se distribuyen en la forma siguiente: Murcia, 11; Alicante, 10; Granada, seis; Cáceres, Sevilla y Valencia, cinco cada una; Baleares, Jaén, Cádiz, Córdoba y Ciudad Real, a cuatro; Toledo, Madrid, Albacete, Cuenca y Badajoz, a tres; Segovia, Teruel, Huesca, Zaragoza, Barcelona y Avila, a dos, y Alava, Navarra, Tarragona, Palencia, León, Logroño, Coruña, Oviedo, Zamora, Burgos y Gerona, una cada una.

Para estos cien maestros y maestras se organizó un curso de perfeccionamiento sobre enseñanza sericícola, en la Escuela Superior de Sericicultura y de Industrias Zoógenas de Murcia, habiéndolo dirigido Don Agustín Nogués Gardá, inspector a las órdenes de la Dirección general de Primera enseñanza, y don Gabriel Cazaña, inspector jefe de Murcia, ayudados por los inspectores de Baleares, Toledo y Soria. Con este entrenamiento, los cien maestros se hallan ahora en aptitud de cumplir los fine sque se propone la creación de la enseñanza sericícola establecida por la disposición ministerial.

NUEVO SERVICIO DE INFORMES SOBRE LA AGRICULTURA

El estado español adquirirá, para repoblarlas por su cuenta 25,000 hectáreas de terreno hurdano

Madrid, Mayo 28. —(Prensa Aliada.)—El Ministerio de Fomento ha dictado un real decreto que publica la Gaceta Oficial, por virtud del cual se organiza en cada una de las cincuenta secciones agronómicas en que está dividida España un servicio informativo de producciones agrícolas.

Los datos que dichas secciones precisen para la realización de este servicio serán suministrados por una junta local de informaciones agrícolas que se crea en cada uno de los términos municipales del territorio nacional.

Estas Juntas estarán formadas por el alcalde, juez mtunicipal, cura párroco, maestro, inspector de higiene pecuaria, dos labradores y dos ganaderos. En las cabezas de partido y capitales de provincia el puesto reservado en los pueblos al juez municipal corresponderá al de primera instancia e instrucción, y en las últimas, en vez del cura párroco y el maestro, serán vocales natos el registrador de la propiedad, el jefe provincial de estadística y el presidente de la Cámara Agrícola.

Estas juntas locales se constituirán provisionalmente con los vocales natos en toda España en el improrrogable plazo de treinta días, y los cargos de ellas son obligatorios y remunerados con dietas por sesión. Las juntas que se crean asumirán las funciones de las actuales juntas locales de plagas, que quedan disueltas.

Todos los agricultores y ganaderos de España quedan obligados a declarar tres veces al año, por escrito ante las juntas correspondientes a los términos municipales en que radiquen las fincas que exploten, los siguientes extremos: a qué destino tienen dedicadas la total superficie del terreno que exploten expresando las distintas parcelas, la superficie ocupada por cada especie vegetal o aprovechamiento y por las barbechos: el número de árboles frutales que cultiven; el número y clase de máquinas y motores agrícolas que posean; la cantidad de abonos minerales que empleen; el número de cabezas de ganado, aves y colmenas que les pertenezcan, y los productos que obtengan del ganado y de las industrias zoógenas.

Toda persona residente en España que posea alguna cabeza de ganado o aves o ejerza alguna industria de carácter zóogeno queda obligada, a pesar de que no sea agricultor ni ganadero, a efectuar la correspondiente declaración.

EL CERTIFICADO FITOPATOLOGICO.

Otro decreto establece que será necesario el certificado fitopatológico y de calidad para toda exportación de plantas vivas o parte de ellas, plantones, ramas, sarmientos, raíces, tubérculos, bulbos, rizomas, hojas, semillas y frutos con y sin cáscara; también están incluídos el azafrán y pimiento molido.

Los puertos y fronteras de embarque serán necesariamente los habilitados por el ministro de Hacienda para la exportación de estos productos, y las Aduanas no permitirán la salida de ellos si no llevan el certificado correspondiente. En dichos puertos y fronteras se establecerá el servicio de inspección filopatológica y de calidad.

LA REPOBLACION FORESTAL DE LAS HURDES.

Ha sido aprobado el plan de repoblación forestal de las Hurdes.

El Estado español adquirirá para repoblarlas por su cuenta 25,000 hectáreas de aquellos territorios y facilitará las especies arbóreas y herbáceas apropiadas para las necesidades comunales y vecinales de los pueblos de las 12,500 hectáreas que aproximadamente quedarán con este carácter.

El coste del plan ee de ocho millones de pesetas, distribuido en ocho presupuestos consecutivos. Para el corriente año se destinan 900,000 pesetas.

ES INTENSA LA PESCA-CAZA DE LOS CETACEOS

Solamente en Galicia fueron pescadas desde abril hasta octubre de 1926, 398 ballenas

Madrid, Mayo 28, (Prensa Aliada).—El "Boletín de Pesca", de la Dirección General de Pesca del Ministerio de Marina ra dado a conocer la estadística oficial de la caza de cetáceos en España, durante los años 1923-24, 1924-25 y 1925-26.

En la factoría de Getares, situada en la bahía de Algeciras y perteneciente a la Compañía Ballenera Española, entraron durante la temporada de 1o. de julio de 1923 a 30 de junio de 1924, en total 950 piezas, operando cuatro buques de caza.

En igual periodo de 1924 a 1925 y con dos nuevos barcos de caza, las piezas cobradas fueron 752, de ellas 652 ballenatos y 180 cachalotes.

Desde 1o. de julio de 1925 a 30 de Junio de 1926 cayeron 496 ballenatos y 53 cachalotes; en total 549 piezas.

Las mayores capturas se llevaron a efecto a 50 millas de Cabo Espartel, al oeste y sur de Cabo Santa María, Portugal.

En aguas de Galicia, el buque fábrica "Rey Alfonso", de la Compañía "Corona", fondeado en la ensenada de Barra, a la entrada de la ría de Vigo, y con cuatro vapores de caza, capturó 398 ballenas desde abril a octubre de 1926. La campaña se inició muy bien, pero hacia su término se inició una baja que coincidió con fuertes temporales, que sin duda influyeron en aquélla, pues por informes personales resulta que la caza se estaba efectuando con éxito favorable al sobrevenir el mal tiempo.

El lugar de captura en Galicia, según el informe oficial, fué siempre fuera de seis millas de tierra, entre unas 20 y 150 millas desde las islas Cies y el Cabo Villano, siguiendo rumbos al Noroeste y Suroeste.

Los 398 ballenatos produjeron 9,999 barriles de a 170 kilogramos de aceite y 1,575 toneladas de guano. Por término medio, cada ejemplar dió un rendimiento de 23 barriles de aceite, o sea algo más de 3.900 kilogramos.

Los precios del aceite de ballena al terminar la temporada del año último habían sufrido un importante descenso y esto dió lugar a que mucho del que fué obtenido en Galicia estuviese todavía sin vender recientemente, en espera de una mejora que se consideraba muy probable.

MOVIMIENTO MARITIMO

NEW YORK, Mayo 28.—Llegaron el "Jessie Maersk" de la Habana. Salieron el "Zacapa" para Santiago; el "Orizaba" para la Habana; el "Ulúa" para la Habana; el "San José" para Santiago.

BOSTON, Mayo 28.—Salió el "San Blas" para la Habana.

PHILADELPHIA, Mayo 28.—Arrived: Gunny (Nor), Nuevitas. Safled: Majestic (Br), Habana.

M.E.C.D. 2016

Fez, Ciudad Santa de los Arabes

Notas de un Viaje al Norte de Africa

OBRA INEDITA

AL DR. E. AGUIRRE VELAZQUEZ

I

LA noche que llegué a Marsella para embarcarme, ví sobre el Africa una luna creciente, musulmana. El Mediterráneo, frío y tranquilo, como la pupila de una muñeca.

Oran. La ciudad vieja sobre el mar, en los acantilados de la costa.

Fez, ciudad santa.

Las pocas casas: apretadas, las unas sobre las otras, se pisan los pies. Atrás la ciudad nueva, grande, activísima, alegre, europea.

De Ujda a Fez el auto rueda desde las tres de la mañana a la una de la tarde, a gran velocidad en la carretera magnífica.

La aurora pica el cascarón del sol. En el fondo, muy distante, tras las montañas del Atlas, hay un cielo color de sangre. Sobre las arenas del desierto marcha la aurora con sandalias de oro y nácar.

Los vastos pulmones del Sahara soplan sobre las cumbres nevadas del Atlas. El viento que me llega me hace tiritar a pesar de mi abrigo para inviernos europeos. Y tal vez, cuando no es el viento del desierto helado en las nieves de las cumbres, es la respiración del Mediterráneo que me llega, su azul respiración profunda.

Cerca de Taza y de Tlemcen se atraviesan grandes regiones que me dan la desolada sensación del desierto. Uno que otro cardo. Tierra arenosa, color de tiempo, dura, color de pesadilla, se pierde de vista abollándose, tempestad paralizada.

Se siente una gran angustia ante el desierto. Hace más de seis horas que ruedo a gran velocidad y el paisaje no cambia. Paréceme estar en el mismo sitio. Paisaje muerto: tierra desolada y cielo. Nada se mueve en su rostro. No hay una sonrisa. El silencio canta cantos extraordinarios que me dan una opresión nunca

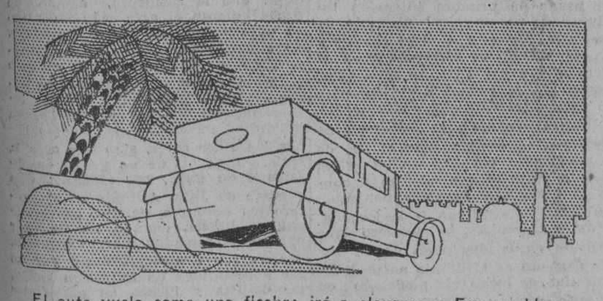

El auto vuela como una flecha: irá a clavarse a Fez, su blanco.

sentida, suave, diluída en niebla. Serenidad fría, impasibilidad de ídolo. Sensación de vacío, del gran vacío, de la infinita orfandad. Es como una hora d'oeuvre de la muerte.

Constato mi desplazamiento con las montañas distantes cuyos perfiles cambian. El sol barniza las cumbres azules. Adelante de Taza el panorama se modifica ligeramente. Centenas de pequeños rebaños de carneros y cabras, cuidados por pastores árabes, pacen la rara yerba o muerden la tierra. De vez en cuando algún camello, con su paso largo y lento, sus ojos llenos de la desesperanza del desierto. Borriquitos que tienen la talla de un gran carnero, cargados pesadamente o llevando en su lomo a los indígenas, caminan con su trote infatigable y firme. Algunas tiendas de manta y pieles, donde se protegen familias nómadas viviendo como hace cinco mil años... Uno que otro esqueleto de camello al lado de la ruta, la mitad roído por los chacales y las hienas del desierto.

Fez: allí fué el milagro. Como en las lecturas que no me cansan nunca de ese libro único "Las mil y una noches", Fez fué, para mí, revivir esa poesía incomparable. Los primeros momentos estuve perplejo como si hubiese caído del cielo. Momentos después me despedazaba, habríame como una granada. Los relojes marcaban una hora en un día de hace mil años. Y hasta los anacronismos violentos fueron motivos de encanto.

Cielo altísimo y azul como el de América. Diluvio del sol sobre la ciudad completamente blanca. Las primeras horas se vuelve fatigante el perfume de la ciudad santa. Todas las colinas pobladas de olivos, eucaliptos y los jardines de mimosas y acacias, y los huertos de frutos y palmeras, abaten su perfume sobre la ciudad que al sol de las doce brilla como un espejo. Y un perfume denso de especias, de resinas raras, de caoba, de cedro. Hay millares de pebeteros ardiendo. Chevrillon nos dice que él se levantaba de su cama a cerrar las ventanas de su cuarto para no fatigarse con tanto perfume.

Jamás había tenido la suerte de gozar un desenraizamiento de manera tan profunda. Sentíame arrancado a toda mi vida, irreal, tan fuerte es el cambio que se tiene. Toda la voluptuosidad triste del oriente me besa el cuerpo. Las altas murallas dentadas de Fez muerden el cielo con indiferencia. Las torres cuadradas de las mezquitas emergen de todos lados, con sus globos de oro y sus nidos de cigonas. La campanita de cobre del vendedor de agua, un negro inmenso, semi desnudo, descendiente de los antiguos esclavos del Sudán, erra con su piel de cerdo repleta chorreándole sobre su cuerpo el agua. He caído en una esquina de la Tierra en donde el tiempo se detuvo. No hay un pueblo más místico, más profundamente creyente: la tradición, el pasado, es el eje de la vida presente y la vida presente es casi la misma vida de hace mil años. ¡Oh, el milagro de esa fe! Sumisión absoluta a la orden más austera del mundo. Cuando se sale de los muros gigantes que protegen la ciudad santa, cerca de las puertas que no ha mucho aún se cerraban por la vida tumultuosa de las tribus, se marcha sobre cementerios. Los muertos están en las puertas de la ciudad; los muertos milenarios que vinieron de España y las tribus que acompañaron a Muley Idriss, uno de los más grandes santos del Islam, cuyas reliquias guardan los árabes con el más grande amor. Los muertos cuidan la ciudad.

El pasado detiene desde en las puertas todo aquello que venga a turbar el envidiable ensueño místico en que vive esta raza. Aquí están los moros de España los que vinieron a fundar ese gran barrio de Fez, los que hicieron esa mezquita que se llama aún de los Andaluces. Nada me ha conmovido más que presentir la fe infinita de los árabes. Vida metafísica, profundamente espiritual, encandilados por santas palabras. Toda su vida es una larga prueba, una constante meditación sobre la muerte. Y van a la muerte con los ojos cerrados, sin las dudas tortuosas de nuestros cerebros occidentales, con seguridades irreprochables, con una muerte alegre. Nada he amado más, nada he envidiado más que el fervor santo, la oración constante, el estado ettático en que vive Fex la Vieja. Es incomparable, más que olímpica, la piedad, el desprecio con que nos ven a nosotros, pobres nazarenos. Las miradas que nos lanzan los grandes árabes solemnes, rostros de líneas admirables, no adhieren a nosotros, pasan... no nos ven—dijera—tan grande es el desprecio. Acaso el gamin nos dirá alguna grosería en su lengua imposible o escupirá a nuestra espalda en donde hemos puesto los pies. . . Pasaba mis horas a vagar en el viejo Fez, dando vueltas al rededor de la gran mezquita de la Karouine o de la admirable mezquita que guarda los restos santos de Muley Idriss, patrón de la Roma de los árabes. Pasé frente a las puertas de los templos mirando furtivamente a los que oran, oyendo la constante plegaria. Jamás un pie de hereje, cristiano o judío, ha pisado el umbral de los templos inmaculados. Las murallas tienen grandes rúbricas de los siglos pero bajo las puertas gloriosas de Fez ya no pasan los terribles guerreros. Todo está haciéndose polvo, los templos mismos; sobre todas las ruinas palpitantes, sigue intacta el alma de la raza. De pie están las costumbres, en la escuela la lengua antigua y el Koran tiembla en las manos emocionadas de los niños de seis años y en las de los hombres de 80, con el mismo fervor.

Hombres de otra edad, árabes de hoy con almas de hace mil años. Ví llegar un grupo de peregrinos viniendo de centenas de kilómetros distantes. Desde la garganta en donde se ve lejana la ciudad, al galope se separa un grupo, saludando a Fez, (acurrucada en el valle hondo, entre los ríos que riegan sus jardines), y con voz grave invocan a Muley Idriss, el gran santo mahometano, "ídolo de un culto tal que jamás he visto siquiera parecido desde la frontera tripolitana hasta el océano Atlántico", dice Mcullieras. No lejos del cementerio de Guebab hay una eminencia formada por las piedrecitas que desde sus casas vienen cargando los peregrinos para lanzarlas al ver por primera vez la ciudad santa.

Ajenos al ansia de renovación, al espíritu de novedad, aislados completamente de la ciencia que tomara pujanza en el Renacimiento, enemigos del maquinismo, su fe y su organización social, les ha mantenido sin cambiar gran cosa a sus ritmos fundamentales. Se han quedado inmóviles ardiendo como llama que no sufriese el menor soplo, ardiendo extáticos viviendo la vida de los églogas con sus rebaños de carneros, errantes muchos, como las tribus primitivas... Sin embargo, sería completamente falso asegurar que todos son sólo conductores de camellos, pastores de carneros, fabricantes de cojines. Al final de éstas notas doy un panorama de las corrientes complejas que agitan la clase avanzada del Islam. En general el pueblo no tiene deseos de que su cielo se puebie de chimeneas a pesar de que ellos fueron "los apóstoles de la verdadera ciencia, cuando nuestra Sorbona estaba, como lo está aún, la Karuine de Fez", dice Barrugand.

Cardoza y Aragón.

¿Cuándo la vasta mezquita que parece guardar inestimables tesoros de la ciencia, probables restos de la Biblioteca de Alejandría incendiada por Amru, de orden de Omar, conquistador de Egipto, tornará a ser un gran centro intelectual del mundo? Isabelle Eberhardt proponía que la asimilación se hiciera a la inversa: absorción de los conquistadores por los conquistados. Idea deliciosamente cargada de sentimentalismo, de inteligencia religiosa que defendiera con entusiasmo la jóven eslava que duerme ahora en Ain Safra, en el Norte de Africa, a orillas del desierto.

Cerca de una de tantas mezquitas está la compañía de transportes aéreos. Y desde la Plaza del Comercio en donde desemboca la transitada calle del Barrio Judío se ven las figuras blancas de los sacerdotes anunciar en las tardes la oración santa. Y desde esa misma plaza, en la terraza del Café del Comercio, se ven las danzas locas de las inclasificables bailarinas que vienen a ser útiles a los Batallones de Africa, a acompañar a los misteriosos hombres de la Legión Extranjera en sus terribles orgías de los sábados. El jazz band tiene no se que brutalidad inusitada en la ciudad santa que vive meditando sobre la muerte. Tenemos mucho que envidiar a esta raza contradictoria, raza lasciva y ascética, refinada y salvaje. He sentido verdadera envidia, sentado en el suelo sobre los mimbres de los minúsculos cafés árabes, tomando el famoso té de menta perfumado con ambar, ver pasar la vida, esa vida apasionada de la Edad Media. ¡Cómo debe ser dulce tener ese sol de fe en el alma, ese sentimiento de infabilidad, ese desprecio por la tierra, y desde aquí vivir allá!

Aparte de ciertos adelantos materiales, de la luz eléctrica que han adoptado ya los árabes, del fonógrafo que causara en el siglo pasado grandes discusiones a los profesores de la Karuine para decidir si lo permitía o no lo permitía el Koran, del cinematógrafo, etc., la vida es la misma y las misiones religiosas se estrellan aquí como en ninguna otra parte del mundo. Yo creo ver la misma atmósfera mística en las páginas de León el Africano, de Loti, de los Tharaud. La vida sentimental es la misma con el ritmo lento y violento de la Edad Media. Hay no sé que encanto cuando, al vagar por las callejuelas de la Medina, se oye pedir al comerciante de dátiles una comunicación telefónica. El aparato toma en esta atmósfera el encanto sobrenatural de la alfombra volante, de la lámpira maravillosa de los cuentos sin par.

Yo ví, en las páginas de Loti la preocupación constante del misticismo musulmán, la estupefacción que causa una fé tan hermosa. "Esa es la Karuine, la mezquita santa —exclama Loti— la Meca de todo el Maghreb, en donde después de una decena de siglos, se predica la guerra a los infieles y de donde parten cada año sus doctores orgullosos que se diseminan en Marruecos, Argelia, Túnez, Egipto hasta en el fondo del Sahara y del Sudan negro. En sus bóvedas tiembla noche y día, perpétuamente, el mismo ruido confuso de cantos y oraciones. Ella puede contener veinte mil personas; es profunda como una ciudad. Desde hace siglos y siglos, allí se acumulan riquezas de todas clases y pasan cosas absolutamente misteriosas."

Un pueblo de fieles encapuchados está prosternado por tierra, sobre el piso de mosaicos de colores frescos y un murmullo de cantos religiosos se destaca continuo y monótono como el ruido del mar."

LUIS CARDOZA Y ARAGON

TEATRO extranjero

Las Críticas Contra el Arte Dramático en Inglaterra y la Reacción.

(ESPECIAL PARA EL DIARIO DE LA MARINA)

TODA crítica pública y vigorosa de cualquier institución en la Gran Bretaña es, en general, una buena señal. Indica que se está haciendo ya algo para mejorar el estado de aquello que se critica. Esto es particularmente verdad de todo lo relacionado con el Arte en sus varias manifestaciones, y el Teatro es, en la actualidad, objeto de ataques sumamente vigorosos. El ataque se dirige, con frecuencia, contra el autor dramático. O ha dejado de escribir drama y ha descendido al foso de la revista, o se ha obsesionado con una fase de la vida y construye sus obras prescindiendo en absoluto del resto de las múltiples actividades de la humanidad. Además, los dueños, los arrendatarios y los directores del Teatro se hallan sujetos a varios gravámenes. Las rentas son tan fabulosamente altas que solamente pueden ponerse en escena obras de éxito fenomenal, y los precios que se exigen al público son prohibitorios. Se denuncia a los actores y a las actrices de incompetentes, y se les compara, con desventaja, con los artistas de una generación atrás.

Por lo general estos ataques se hacen separadamente, pero hace poco se ha obsequiado al público frecuentador, con un ataque sobre el teatro desde todos los puntos de vista y este ataque ha sido hecho por persona autorizada. Mr. Basil Dean, que en sus dias ha sido actor, autor dramático, empresario y director de escena, declaró en un discurso pronunciado en el "Manchester Playgoers Club" que el estado del Drama, tanto en Inglaterra como en América era triste en extremo. El teatro de estos dias está en realidad, según manifestó, en su lecho de muerte. Esta convicción es tan firme que él no está haciendo planes inmediatos con respecto al futuro, en lo que a sus propios teatros y a su trabajo se refiere. En primer lugar está la concepción del cinematógrafo y la creación, por medio de éste, de auditorios que no pueden apreciar el llamamiento impresionable de la obra escénica. Los teatros en sí no son tan cómodos como los cinematógrafos. Además las obras son malas, la declamación de poco mérito y los auditorios son indiferentes.

En todo esto hay, por supuesto, un elemento de verdad. Hace poco hice ver que el teatro está pasando por un período peculiarmente difícil, debido al trastorno general sentimental y psicológico producido por la tensión de la guerra. Pero todo ello no es tan simplemente verdadero como los críticos nos quieren hacer creer. El cinematógrafo ha hecho adelantos enormes en muy poco tiempo pero no ha hecho incursiones tan grandes en el mundo dramático, estrictamente hablando, como en los dominios del teatro de "variedades", al que se asemeja mucho. Los precios excesivos de las localidades de muchos de los salones de Londres más favorablemente situados, han producido un efecto que no es del todo malo; han dado lugar a que en los suburbios se abran teatros que, no solamente tienen localidades más baratas sino que están más vitalmente interesados en el drama y ponen en escena obras de alta calidad. En cuanto a obras, actores y auditorios, estamos ahora haciendo experimentos en nuevas formas y podemos esperar que de la agitación actual surjan nuevas escuelas de verdadero arte dramático.

Pero todo esto no es una réplica verdadera a los ataques al teatro. Consideremos cuestiones más importantes. Durante los últimos años según ha señalado Mr. Ivor Brown, uno de nuestros principales críticos dramáticos, el teatro ha tenido que hacer frente a una competencia sin precedente. Tiene por rivales nuevos, además de los miles de cinematógrafos, una instalación de radio casi en cada casa, una locura por el baile que ha arrastrado consigo a la mayor parte de la generación más joven y durante un largo período de años, debido al ahorro de luz durante el día, una complacencia enormemente aumentada en el tennis y en otros deportes al aire libre. A pesar de todo esto, podemos señalar una obra tan excelente como "The Farmers Wife" (La esposa del labrador) que recientemente ha terminado una serie de 1329 representaciones en el "Court Theatre", motivo de felicitaciones para el autor, el empresario, los actores y los frecuentadores del teatro de Londres. Y éste no es un caso enteramente aislado.

Pero lo más importante de todo es que mientras algunos de los teatros del "West End" de Londres, sobrecapitalizados y sin vitalidad, no están obteniendo beneficios económicos o están presentando obras sumamente malas, cientos de pequeños teatros de afición, están poniendo en escena drama vital, verdaderamente bueno, para auditorios discernientes y entusiastas, por todo el país. En las aldeas y en las ciudades pequeñas hay grupos de aficionados que están legrando resultados verdaderamente notables. Se ha formado una Liga para coordinar las actividades de estos grupos locales y se están escribiendo obras especialmente para ellos.

En otras palabras, los teatros británicos que están en tal mal estado, son los que se han convertido meramente en una parte de la máquina comercial y que están por lo tanto condenados a decaer desde el punto de vista del arte dramático; pero por otra parte tenemos el desarrollo de un nuevo Drama, fuerte y viril que brota directamente del pueblos y que crece en proporciones realmente asombrosas.

JOSEPH MARTIN

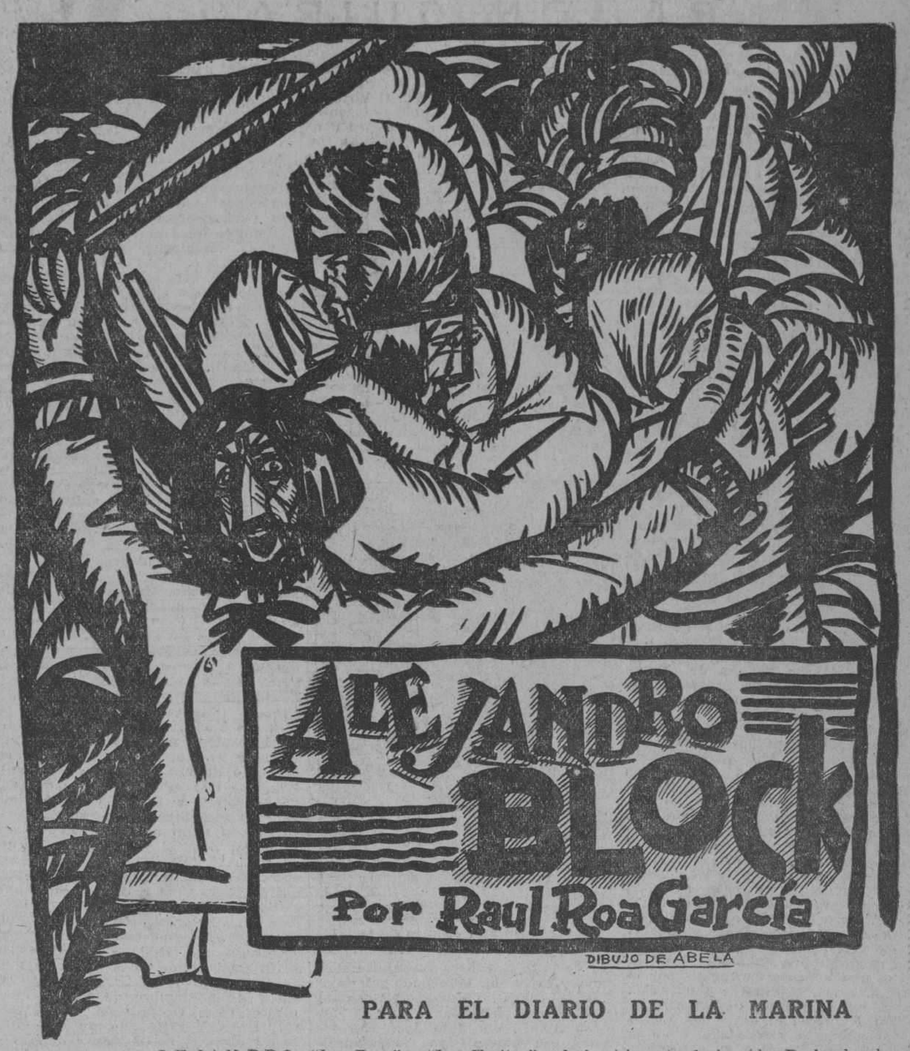

PARA EL DIARIO DE LA MARINA

ALEJANDRO Block es el poeta ruso de vanguardia más esclarecido. Y su vida fué acaso tan intensa como una página genial de Dostoyewski.

El occidente europeo vió en sus estrofas vibrantes, erizadas de fulguraciones revolucionarias, al poeta mesiánico, agorero del "mañana nuevo", que hacía tiempo aguardaba ansiosamente. Crisol en donde a golpes de martillo se depura el porvenir, América lo imitó con esa exaltación genuina que da la juventud y acopló su técnica y su ideología a las del artista ruso. En Block el revolucionarismo no es formal, epidérmico, adjetivo, puramente de etiqueta, como el que suelen gastar algunos vanguardistas del trópico. Es un revolucionarismo espontáneo, sentido, surgente como un chorro incisivo, de las entrañas mismas de la revolución. Block no la cantó imaginativamente; Block la vivió y sintió con ella, íntimamente, como en propia carne, sus dolores y esperanzas. El hálito vital que anima a sus poemas fué probablemente aprisonado de la realidad en un minuto de tregua. Todo es allí sustantivo. Queden para los juglares de la rima, que comercian con la mente, o se postran lacayunamente, como Chocano o Lugones, frente al tiranuelo endiosado, la alquimia retórica y el halago literario.

Block llegó a la revolución por vía fundamentalmente de su afinidad intelectual con cuanto significase renovación de valores. Temperamento biológicamente izquierdista se sintió arrastrado al vórtice hervoroso del ciclón y ya, dentro de él, sin ser revolucionario en el concepto de Marx, compartió las doctrinas científicas del proletariado universal. No se declaró, sin embargo, ni comunista ni social-demócrata. Permaneció siendo él. Y no podía ser de otra suerte. La disciplina inflexible del Partido bolchevique, que Fernando de los Ríos calificó certeramente como incomparable, pugnaba con su estructura espiritual. Era imposible —que un desordenado, un sin control, fuera miembro activo de una organización política cuya base primordial descansa inexorablemente en la absorción del individuo por el criterio colectivo. Pero siguió siempre identificado con los anhelos igualitarios y los postulados ideológicos fundamentales que aquél sustentara en su programa de combate. Era, si se quiere, un diletante de la revolución. Aunque, un diletante comprensivo y nada temeroso de sus formidables consecuencias.

En 1905, abandonando de una vez su nihilismo espiritual característico, saludó Block, con verso centelleante el despunte primigenio de la aurora roja. Y cuando vino el doloroso fracaso, sintetizado objetivamente en la Duma, Block, como poeta auténtico que era, dotado de capacidad intuitiva para anticiparse en el tiempo, dijo en tono augural, solemne, proféticamente:

"Lo imposible es posible
y es fácil la vida larga".

Y todos pudimos contemplar después, asombrados, cómo bajo un ineluctable sortilegio, que la profecía rimada de Alejandro Block tuvo su más cumplida y cabal realización histórica en 1917. Había sido posible el desplazamiento del despotismo zarista por una nueva realidad social. Y sería Block precisamente, su poeta y su profeta, quien había de desentrañar agudamente, en estrofas caldeadas de pasión artística y de ansias reivindicadoras, el sentido lírico de la revolución rusa. El idilio civil de la revolución, celebrado en las calles de Moscú, cuajados de esperanzas rojas, a los acordes estremecedores de la Internacional, quedó plasmado exactamente, con intensidad dramática jamás prevista en su poema "Los Doce".

Y Block, deslumbrado ante el cuadro magnífico, conmovedor, de hombres y mujeres besándose místicamente en las calles, como hermanos que la misma inspiración juntó tras larga ausencia, experimentó insospechadas sensaciones, estímulos extrahumanos, avidez de más allá y sintiéndose espiritualmente puro, capaz de gestar soles y estrellas, se curvó nerviosamente sobre los papeles húmedos, clorosos a pólvora fresca, y en un crispamiento mental se volcó integralmente en el raso sonoro de la rima. Así surgieron "Los Doce" y "Los Escitas": al choque rudo con el hecho histórico:

Pero de ambos poemas, el rotulado "Los Doce" es el que alcanza incuestionablemente caracteres grandiosos de epopeya. O dicho de otro modo: su significación ideológica, su trascendencia artística es universal. Es el Máximo poema escribe Salomón Kaham, de la literatura contemporánea de vanguardia. Obra esencialmente simbólica, en ella se enlazan meiodiosamente, por medio del cordón umbilical del ritmo interno, el hecho acaecido y la posibilidad futura, el sufrimiento y la ilusión, el amor y el odio, toda la vida y toda la historia. El argumento sorprende por lo original y simple. Todo él gira fatalmente, como decretado por un determinismo estético hasta ahora no estudiado, alrededor de doce hombres, soldados valerosos del ejército rojo, que, como antaño los pescadores de Judea inmortalizados por Renán, salen, con la cruz al hombro a predicar desnudamente "la nueva verdad de Marx". Ruiera, ruge la tempestad y la nieve, hecha proyectil, azota brutalmente los cristales temblorosos de emoción. Voces ásperas, como campanas rústicas, rompen la monotonía del viento invernal y un ronco grito unánime se escucha rodar infatigablemente por las calles vestidas de blanco, como novias: "Todo el Poder a los Soviets". Y, el eco libertario robustecido por la complicidad de la atmósfera se expande vigorosamente, con ciclónicas sonoridades, a través del inmenso territorio moscovita, poniendo una esperanza de primavera en las estepas heladas de Siberia. Y enhiestos, desafiando a la naturaleza implacable, ciega, destructora, como una guerra imperialista, prosiguen su marcha victoriosa los apóstoles de la Revolución social. A la vuelta de una esquina somnolienta, tiritando, está el burgués de pie: "Parece, taciturno, una interrogación". Súbitamente, se oyen blasfemias espantosas,—el pope colgado de un farol ensaya inútilmente taparse los oídos—y como un chocar estruendoso de palabras inconexas: "¡Rusia ha muerto! ¡Y los bolcheviques son sus asesinos!". Y alguien, como iluminado, responde por Lenin:

"¿Y quién es ese melenudo
que dice a media voz
¡Traidores!
¡Pereció Rusia!
Es un escritor, no hay duda
es un charlatán.

Y se hace un silencio pavoroso: se diría un campo de batalla después del cañoneo. El ambiente se preña de ansiedades. Hay un rompimiento de presagios en el cielo hostil, sordo a los clamores de la aristocracia. Y como un alerta estelar, se desprende de lo alto el fraternal consejo de la Checka:

"Cuidado, camaradas! Siempre hay
(que vigilar
por que nuestro enemigo se puede
(despertar"

Y guiados por Jesucristo,—por un Jesucristo de perfil heróico, agresivo, de fuerte contextura física y moral, los doce.

"Listas las carabinas, prosiguen su
(camino
sufriendo el latigazo tenaz del re-
(molino"

La técnica es completamente revolucionaria: responde al contenido. El verso se despersonaliza; se objetiviza el motivo. El poeta no aparece jamás, como individuo, en sus estrofas. Lo absorve el mugido rencoroso de la multitud, sedienta de justicia, y a ella incorpora su poema. No hay sentimientos personales, matices psíquicos, estados de alma, honduras de sensibilidad atormentada a lo Samain, sino sentimientos colectivos. Por un esfuerzo ciclópeo, Block es la muchedumbre cristalizada en un cerebro. Consiguientemente, su canto no es el suyo: es el de las masas oprobiadas que, encendidas de alborozo incontenible ante el fenónemo revolucionario, anhelan traducir en fórmulas concretas sus sensaciones y ansiedades. Su poema, en fin, y esto es lo que le infiltra peculiar fisonomía, se halla regulado por las leyes de psicología colectiva en que descansa la concepción social del arte.

Y por eso, quien busque aviesamente amor sexual en "Los Doce", no encuentra ni el más leve vestigio. El amor sexual es un imperativo fisiológico y no un imperativo artístico. Tampoco late en los versos de Block el amor puro, impalpable, tejido de románticos absurdos, a la amada espiritual que hace bella, con la taumaturgia divina de sus ojos, la ruta de la vida. Desborda el poema, por lo contrario, de amor cósmico, de amor a la Humanidad. Amar a una mujer, sexual o espiritualmente, es patrimonio de todos los hombres: no depende de una especial conformación ideológica. Amar a todos los hombres, sin distinciones jerárquicas ni étnicas solo es dable a unos pocos: a aquellos que se entregen a la vida, con capacidad de sacrificio y que saben, con el dulce y hondo pensador Guyau que el valor del hombre en sí, como unidad biológica, es prácticamente imponderable y, por ende, amarlo es un deber moral ineludible. Así Block. El supo de ese placer inefable de amar a los demás como hermanos.

No es la poesía de Block, por otra parte, netamente original. Es imposible. El pasado existe. No es un mito, como lo soñara Zarathustra en su locura. Y pesa duramente en los hombros del presente. La originalidad literaria, como la artística, es factible relativamente. Se puede ser nuevo, vanguardista, si se es personal y se vive en perfecta consonancia con el ritmo de la época. Y sobre todo si la pluma se mueve impulsada por motivos inéditos. Block es original únicamente —la técnica es lo de menos— por los motivos que canta. El acontecimiento revolucionario ruso es cantera inagotable de sensaciones y matices hasta ahora no explotados. También lo son, sin disputa, como observa Lunatharsky, la vida industrial, el progreso mecánico, la lucha de clases, las huelgas, el motín libertario. Pero para explotar esas canteras con éxito irrefutable, es preciso haber bebido como dice Junoy, directa o indirectamente en las fuentes del pasado. Block se vió impelido, consecuentemente, a volver la vista hacia el ayer. Y desentrañando su sentido histórico, pudo trasponer así los umbrales del mañana y darnos en sus poemas una vida no vivida. Es decir, fué original.

Recientemente ha reflejado Máximo Gorki en un brillante artículo su impresión personal de Block. El escenario es una alameda melancólica de Petrogrado. Y bajo el ramaje florecido de anémonas musicales, el maravilloso creador de los "ex-hombres" nos pinta a Block torturado, enloquecido de ignorancia, frente al enigma impenetrable de la vida. Como el malgacho Rubén de Nicaragua, él se desespera ante "el no saber a donde vamos, ni de donde venimos". Esto, sin embargo, dura poco. El incendio proletario lo despierta a la dura realidad y se percata que es inútil la especulación intectual cuando no va rectamente encaminada a un objetivo pragmático. Y se dá a escribir panfletos candentes, como las cóleras soberbias de Kropotkine. El nihilista de 1904 se ha trocado en un irreductible meliorista. Sabe que hay mucho que hacer y que se puede hacer. Detesta a Baudelaire y a Tolstoi; a aquel por enfermizo y decadente y a éste por conformista, por asceta. Nutre su intelecto al amparo de sueños viriles. Y le rinde admiración a Lenin por grande, por fuerte, por noble; (él, que había rimado el elogio verde del ajenjo).

Y en 1921, el poema wagneriano de su vida se deshace en epílogo vulgar. Estaba enfermo, pálido ojeroso, triste; daba la desconcertante sensación de un Espronceda eslavo. La revolución le había robado los glóbulos rojos y no le quedaba otro recurso que pegarse un tiro. (Ahora le preocupaba exiguamente el más allá: en el fondo sombrío de la tumba veía la liberación). E intentó suicidarse. Pero le traicionó su pistola preferida. Entonces, esperó pacientemente a la hora de volver a confundirse con la madre tierra. Y se fué de Moscú grotescamente, en una tarde otoñal. La última estrofa de su vida era un romancillo detestable. Y cuentan que Majakowski, al enterarse de que Block había fallecido, suspiró, a escondidas, su satisfacción.

Es una ley inmutable. Toda gran revolución de tipo histórico tiene su poeta representativo. Y la rusa tuvo el suyo en Alejandro Block.

LA HABANA, Mayo de 1927.

M.E.C.D. 2016

José Enrique Rodó

por

RAMON GUIRAO

ACABA de cumplirse el primer decenio de la muerte de José Enrique Rodó y Piñeiro, la figura más representativa de la literatura uruguaya, el más grande parabolista en lengua castellana, "el mago de la prosa hispana", "el Emerson latino cuya serenidad viene de Grecia, y cuya oración dominical es la salutación a Palas Atenea, la plegaria ante la Acrópolis", "Maestro de maestros. Esa es su gloria, que sólo el insigne Andrés Bello puedo en alguna manera disputarle en América, y Menéndez y Pelayo en España". No hemos querido dejar pasar esta fecha de profunda tristeza sin decir algo del autor eximio de Motivos de Proteo, de quien siempre tuvo palabras de aliento para la intelectualidad cubana y, en fin, de quien no vaciló en liberarnos teniendo por arma su pluma luminosa.

El día 15 de Julio de 1872 nació Rodó en Montevideo; hijo de José Rodó, de origen catalán, y de Rosario Piñeiro y Llamas, de acomodada familia uruguaya.

A los 14 años queda huérfano de padre. Abandona la escuela "Elbio Fernández" para ingresar en la Universidad, donde cursa con facilidad y preferencia las materias relacionadas con las letras, resistiéndose en cambio a las de orden puramente científico. Es un joven serio y buen estudiante, pero opuesto a los exámenes. Le confesaba al doctor Pérez Petit, amigo inseparable de Rodó desde la fundación de la Revista Nacional: "La idea de que pudiera salir rechazado me llenaba de espanto. Si esto me hubiera sucedido creo que me hubiera muerto de vergüenza. Abandona por último la Universidad sin bachillerarse, y se inicia en la lectura de la biblioteca paterna.

Es fundador en 1895 de la Revista Nacional de Literatura y Ciencias Sociales, publicación que mereció elogios múltiples de la prensa en general, y, en particular, de Clarín, que decía con marcado entusiasmo en uno de sus "Paliques": "En América se publican muchas revistas literarias de jóvenes que imitan a los "decadentes" franceses, y esas revistas, por lo general, son de insoportable lectura. Pero hay una que no es decadentista, titulada **Revista Nacional de Literatura y Ciencias Sociales**, que se publica en Montevideo, la cual es una honrosa excepción, por lo discreta, seria, original e ilustrada". Vió la luz el primer número de la Revista Nacional el día 5 de Marzo de 1895, modesta y recatada, sin que apenas fuera advertida su aparición, muy semejante, si se observa que una de sus bases era: "Proceder a la más estrecha vinculación espiritual de todos los pueblos de América", a la que hoy se edita aquí, titulada "América Libre". Publica Rodó en esta revista sus dos trabajos que le revelaron como escritor de talla: "El que vendrá" y la "Novela Nueva", que habían de constituir en 1897 el primer folleto intitulado "La Vida Nueva".

A raiz de la misteriosa explosión del acorazado Maine, cuando Norte América intervenía directamente en la guerra que España sostenía con Cuba, comentaba Rodó lo ocurrido con verdadera efusión. "Rodó quería y anhelaba la libertad de Cuba". "Pero deseaba, al par, que esa libertad—nos dice el doctor Pérez Petit—fuera conquistada como había sido conquistada en toda Sud-América". "Entre nosotros los latinos, decía Rodó, todo lo que se quiera: podemos rompernos el alma fraternalmente; luego, más tarde, nos volveremos a abrazar, y seremos todos unos, con el mismo ideal, con la misma sangre, con los mismos hábitos y costumbres, con el mismo lenguaje. Pero ese otro pueblo egoista, calculador y frío, cuyo Dios es el dollar y que antepone el interés al ideal, ese otro pueblo es el enemigo común, es nuestro futuro peligro. Y la juventud de América, que va olvidando el ideal por el interés, está en peligro de caer en sus garras". "Habría que decir todo esto—añade Rodó—habría que decir todo esto, bien profundamente, con mucha verdad, sin ningún odio, con la frialdad de un Tácito". ¡Era la voz profética del espíritu más selecto de América, era la voz del "Ariel latino"—como le llamaba Cejador—que anunciaba a la juventud que no se dejara seducir por la sirena del Norte!

En 1899 publica su opúsculo titulado "Rubén Darío", consagrado a estudiar la personalidad artística del "inmenso cantor de Nicaragua". "Al tratar de Darío se muestra Rodó en toda su plenitud crítica; aquí despliega la maravilla de su estilo y toda la magia de su intuición artística" (A. C. Blanco, E. R. de América, pág. 63.) "Sería inútil tarea —confiesa el propio Rubén— intentar un análisis exegético de mi libro Prosas Profanas después del estudio tan completo del gran José Enrique Rodó (Historia de mis libros). Fuerza es confesar, aunque se peque de muy dado a alabar la obra rodoniana, y como justamente anota el doctor Pérez Petit, que Rodó supera a veces los versos que comenta. Compárese, pongo por caso, la maravillosa exégesis de "Era un aire suave..."

En 1900 el Gobierno designó una comisión, compuesta por José Enrique Rodó, Juan Paullier, Víctor Pérez Petit y Elías Regules, con el fin de realizar una investigación en la Biblioteca Nacional y de proponer un nuevo plan de catalogación. Durante el periodo que duró esta investigación ocupó el cargo de bibliotecario José E. Rodó.

Publica en este mismo año su "Ariel", la obra que ha consagrado a Rodó, y que ha merecido el elo-

Rodó en sus últimos días.

gio de toda la crítica hispano-americana y española. Menéndez y Pelayo, Galdós, Clarín, Cejador, Altamira y A. G. Blanco han tenido para el "famoso Ariel", de Don José Enrique Rodó, ese librito tan sustancioso aunque tan corto y que tanta influencia está ejerciendo en América" (Unamuno, Ensayos, Tomo VII. Pág. 148) justa ponderación. Decía el autor de Pipá: "Ariel no es una novela ni un libro didáctico; es de ese género medio que con tan buen éxito cultivan los franceses, y que en España es casi desconocido". "Se parece, por el carácter, por ejemplo, a los diálogos de Renán, pero no es diálogo; es un monólogo, un discurso en que un maestro se despide de sus discípulos". "Ya se sabe que Ariel es el genio sutil—"Aery Sprit"—que obedece a los mandatos de Próspero en la tempestad de Shakespeare, mientras Calibán es "a savage and deformed slave", que en cuanto aparece en escena exclama: "I most eat my dinner": "Necesito comer". "En la oposición entre Aliel y Caliban está el símbolo filosófico poético de Rodó". "Se dirige a la juventud americana que llamamos latina, y la excita a dejar los caminos de Caliban, el utilitarismo, la sensualidad—sin ideal, y seguir los de Ariel, el genio del aire, de la espiritualidad, que ama la inteligencia por ella misma, la belleza, la gracia y los puros misterios de lo infinito".

Ariel, "el sermón laico", "la parte noble y alada del espíritu", "el imperio de la razón y el sentimiento sobre los bajos estímulos de la irracionalidad", tuvo mayor éxito del que pudo augurarle Rodó. Produjo un satisfactorio movimiento en la juventud hispano-americana; se agotó rápidamente la primera edición, se hizo una segunda con el estudio de Leopoldo Alas, se publicó en infinidad de revistas americanas en forma de folletín, se hicieron ediciones populares y de lujo; se dieron conferencias en centros docentes, universidades y Ateneos, y es hoy el breviario de la juventud, junto con su hermano menor "Motivos de Proteo".

En 1901 ingresó Rodó en la política como orador y vocal de la Comisión reorganizadora del "Partido Colorado". Es más tarde fundador del "Club Libertad" de la juventud colorada, como primer vicepresidente. Disuelto el "Club Libertad" se fundó el "Club Vida Nueva". En este mismo año es postulado para diputado, y es elegido Representante por Montevideo para el período legislativo 1902-1905. A esta época pertenece la mayoría de los discursos parlamentarios coleccionados en "Hombres de América". Al llegar las nuevas elecciones, no fué reelecto diputado.

Durante este período legislativo, comenzó Rodó su obra capital "Motivos de Proteo". No anda muy acertado su biógrafo al afirmar que los "Motivos de Proteo" 'fueron escritos de 1905 al 907, en una quinta de la Avenida Buschental", pues en enero de 1904 ya le habla Rodó a don Francisco Piquet (véase Epistolario, París, 1921, Pag. 30) de "Proteo", haciendo mención del desarrollo y espíritu de la obra, así como de las distintas parábolas y cuentos, que cree, con marcado optimismo, que han de vivir en la imaginación de quien las lea; en 1905, emitía Rodó el siguiente juicio: "Tengo la convicción de que mi obra "quedará" en la literatura americana, superando acasa el éxito de Ariel".

En 1906 publica su opúsculo "Liberalismo y Jacobinismo". Se le elige presidente del "Club Vida Nueva" en 1907, y es electo diputado por segunda vez, 1907-1910. En 1909 publica su obra capital "Aires mentales, sinfonías de ideas que llevan dentro tanta virtud bienhechora", (Rubén Darío, Prosa Dispersa), "Motivos de Proteo; Sancta Sanctorum de la obra de Rodó; arca de los secretos de su espíritu donde su prosa se vivifica y llamea, ya elevándose como el humo de una pira sacra, ya veteándose con estrías de decadencia, ya apelando a somatén como cien lenguas de campanas de bronce, realizando el supremo grito lírico de Voltaire: Ah, "si j'avais nue langue de fez!..." "En Motivos de Proteo, se recoge todo lo más selecto del alma de Rodó y se realiza el ideal del estilo literario (A. G. Blanco, Escrt. Rep. de América. Pag. 64). Sobre "Proteo" dió una conferencia—muy celebrada por Rodó—el malogrado Jesús Castellanos en la inauguración de la Sociedad de Conferencias, el día 6 de noviembre de 1910. (Consúltese "Los Optimistas" Pags. 85-127, Habana 1915). Se publicó un poco después de la aparición de "Motivos de Proteo" un tomito con tres de sus parábolas, ilustradas por José Luis Zorrilla.

Es reelecto diputado por tercera vez para el período 1910-1913. Publica en 1914 "El Mirador de Próspero", donde aparecen sus admirables ensayos sobre Juan Carlos Gómez, Bolívar, Montalvo y Juan María Gutiérrez, junto con su informe legislativo "Trabajo obrero en el Uruguay", un saludo a Anatole France a su paso por la República uruguaya, y otros trabajos publicados en revistas y periódicos que no habían sido compilados. El retrato histórico del escritor ecuatoriano Montalvo le mereció ser nombrado Miembro Correspondiente de la Sociedad Jurídico-Literaria del Ecuador; en el año 1915 el Presidente de Chile le hace entrega de la medalla "Al mérito" de primera clase, por su delegación como representante del Uruguay, junto con el poeta Zorrilla San Martín, a las fiestas del Centenario.

En 1916 va a Europa enviado por la revista bonaerense "Caras y Caretas" en calidad de corresponsal con un haber de 1000 nacionales mensuales, a cambio de sus crónicas de viaje, coleccionadas hoy bajo el sugestivo título, puesto por Vicente Clavel, "El Camino de Paros" obra póstuma de Rodó. El día 1º de mayo de 1917, a las diez de la mañana, muere en Palermo, cuando solamente contaba 45 años.

Al cumplirse los primeros diez años de su muerte, puede decirse que Rodó ha traspasado ya, para gloria de América y de la raza latina, el formidable pórtico de la inmortalidad, ceñido a su frente helénica el laurel simbólico. El "Próspero de América", "Le Plus Gran Ecrivain de L'Amérique Latine" vivirá eternamente en la memoria de toda una raza. El mayor homenaje que se puede tributar a su memoria es leyendo sus obras, que han hecho huella indeleble en la literatura americana.

Las Grandes Supersticiones

EL CONJURADOR DE NUBES

Pues bien, llega una nube con Nuberu y amenaza los sembrados. Se la procura espantar por los diversos medios conocidos, y si no se consigue se va al párroco.

Este exorciza a la nube, y ocurre con frecuencia que el Nuberu se resiste de este modo:

—Cónstete que no me voy si no llevo conmigo alguna prenda!...

Y el cura:

—A ver si te largas!...

Y le arroja su zapato. El Nuberu lo coge, se lo lleva, escapa, desaparece...

A veces, no se lo arroja, sino que le sacude un puntapié, y el Nuberu aprovecha la ocasión, se la saca, y se lo roba... Y a veces, si el Nuberu es peligroso, tienen dos aldeanos por el cura para que no lo arrebate...

Esta historia del zapato es también general en la región, y aun fuera de la región. Pero es claro asimismo que esta historia no tiene relación de ningún género con sacerdote ninguno, y que viene quizás de muy atrás: de los tiempos en que el brujo, o si se quiere el arúspice, desafiaba el poder y la cólera de Júpiter y arrebata el rayo de los cielos contra el deseo del dios...

EL SALUDADOR

En la literatura castellana de los tiempos inmorales, se halla el "saludador" a cada paso. El tipo era vulgar; lo es todavía... Don Gregorio Duadaña escribió de uno relacionado con él:

"Nació con tal gracia mi bisabuelo, que desde la barriga de su madre venía soplando"...

El Arenal de Sevilla supo de sus hazañas portentosas. En él plantaba un muchacho, se lo presentaba al público, y exclamaba a esta suerte:

—Señores, está rabioso!...

Mandaba separarse a todo el mundo, se aproximaba al muchacho, "y le disparaba tan cruel tabagada que daba con él en tierra. Acudió luego con un calvario de cruces, levantábase el muchacho, y con este arbitrio acudían ignorantes a comprarle el aliento a peso de plata. Solía, cuando saludaba de mal de rabia, arrimarse al paciénte que no la tenía, y sacábale la bolsa por ensalmo, y cuando el pobre la hallaba menos, rabiaba de veras... Solía untarse los pies con un betún fuerte; pero descuidándose un día de untarse, por estar hecho una uva, le saludó el fuego de forma que ninguno le viera hacer el canario que no dijera que rabiaba; y por más soplos que daba, el fuego no se quería dar por saludado"...

Y un amo de entremés pregunta a un viejo:

—¿Y el mozo que usted dice ser su hijo, tiene señal conocida?

El viejo responde así:

—El es saludador, y tiene una cruz debajo de la lengua...

Esto que de él se contaba en los pretéritos siglos, es lo que se cuenta hoy. El saludador de Asturias tiene una cruz debajo de la lengua; mas sin tener esa cruz puede ser saludador por otras circunstancias especiales: por llevar en el cielo de la boca la imagen de la rueda de Santa Catalina; por ser el séptimo hijo, si los seis anteriores son varones; por haber venido al mundo con un hermano gemelo y antes que él...

La cruz es la señal más extendida, y el saludador la tiene porque nace en viernes santo, por la tarde, y a las tres. Cura sin hacer más que "saludar", esto es, echar el aliento, aplicar la saliva y decir fórmulas... Y su edad importa poco, puesto que la virtud de saludar nace con el individuo. Una mendiga que llegó a Coseña llevaba un niño chiquito que mostraba la cruz bajo la lengua; la mendiga le explotaba...

Y un gran saludador contaba de él:

Acudieron los enfermos, les sacaron a algunos unos cuartos, persistió la enfermedad, y la mendiga escapó con la música a otra parte...

Entre las gracias del saludador está la de coger un hierro ardiendo sin abrasarse la mano, y la de pisar carbones sin abrasarse los pies. Pero sin duda renunciaron todos a practicar esta prueba, desde que el bisabuelo de Guadaña se olvidó de bañarlos en betún, y salió con cojera para un siglo.

Y de las curas del saludador, la que él hace mejor, la de la rabia. Cura la rabia en el hombre, y la cura asimismo en los ganados. Hasta ayer, iba de viaje por determinados pueblos, llevando a todos ellos la salud...

—¿Hay alguna novedá?... — preguntaba a los amigos, que acostumbraban a pagarle un tanto o por años o por meses.

—Hay que al burru de Xuán mordiélu un perru...

—¿Rabiesu?...

—Quiciaves sí...

Para poderlo saber, el hombre reclamaba una vasija, echaba agua y escupía. Luego, miraba al fondo atentamente hasta divisar el perro. Y si éste se hallaba hidrófobo, iba el saludador a ver al burro, le soplaba en la herida, le escupía y aquí paz y después gloria... Si el mordido era Xuán en vez del burro, le chupaba el veneno de la herida, se la escupía también, y aquí paz y después rabia!...

No obstante, el saludador era una autoridad de tomo y lomo, y con ciertas restricciones se le dejaba operar aun a los ojos de la Inquisición y ante los de los obispos. En el año de 1608, el obispo de Oviedo, Alvarez Caldas, se expresaba a esta suerte:

"Mandamos que los saludadores sean examinados y no les admita ningún cura o concejo, ni otra persona, sin nuestra licencia... o de nuestro Previsor, so pena de excomunión o mil maravedís".

CONSTANTINO CABAL

Nuestras Actitudes Mentales

EN esta época presente, en la cual, tanta importancia se atribuye al desenvolvimiento muscular y a la fortaleza física, es conveniente demostrar a nuestra juventud que tal esfuerzo debe considerarlo secundario, sin descuidarlo, ante las ventajas del ejercicio de la propia mentalidad. No todos podemos llegar a ser atletas, y muchos serán deficientes, en cuanto a su apariencia, pero presta mejor servicio a la comunidad, y cumple mejor su misión terrenal, aquel que cultiva sus facultades mentales, sin abandonar por esto el estado de la salud, que el vencedor en las carreras y en el dominio de los pesos de más de 200 libras.

Así como nuestra posición social y económica pudiera revelarse por la calidad y hechura de la indumentaria, la actitud mental es fácilmente reconocida por manifestaciones corporales, en especial de la fisionomía. Le es fácil a un simple observador, salvo excepciones muy contadas, diagnosticar las cualidades del carácter, por el tono de la voz, por los gestos y por las expresiones, comprobándose una vez más el poder de la mentalidad sobre el cuerpo físico. Hay hombres cuyas caras enseñan sus propósitos, desenmascarando los estados de su espíritu, atrayendo de un modo definitivo nuestras simpatías o nuestras antipatías.

Estos conocimientos, que los adelantos y los perfeccionamientos de la ciencia psicológica moderna han llevado a un grado de utilidad práctica, es necesario adquirirlos para triunfar en la lucha que por la existencia, o al menos, para sentirse protegidos, sostenemos aquellos que vivimos en una comunidad civilizada. La tremenda importancia de la ley del hábito, la conveniencia de cultivar las facultades de la atención y de la concentración, la memoria y la voluntad, son hoy absolutamente indispensables, y si esta posesión no es absoluta, estaremos entregados como barco sin timón, al azar de las circunstancias, o lo que es más grave, al dominio de los más poderosos en mentalidad, y por consiguiente, imposibilitados de la realización de nuestros destinos.

Hoy ya es un hecho universalmente aceptado, por su vulgarización, que el disfrute de la salud, de la relativa felicidad que podemos disfrutar, la paz y la prosperidad material, dependen principalmente de nuestra actitud mental. El cerebro, como estación central, del dinamismo nervioso, recibe los impulsos de la mentalidad y ordena los movimientos del cuerpo. En tales casos la actividad cerebral es motivo de lo que llamamos asociación de ideas. Estas jamás se presentan aisladas, y una de ellas inmediatamente quiere la siguiente, y de ello, sin darnos cuenta, podemos presentar numerosos ejemplos.

La primera palabra de una poesía, de una canción, de un recuerdo grato o amargo, etc., basados en la ley de la asociación, o de la similaridad, van enlazando, por decirlo así, las siguientes, y en tales casos, palabras, sonidos, ideas, sentimientos o recuerdos, vienen sucesivamente, unos tras otros, determinando estados mentales sometidos a nuestra volu[illegible]tad y actuando poderosamen[illegible]stro mundo externo.

Basado[illegible]ñías bast[illegible]rincipios, se funda lo que se [illegible]nina en la psicología como "sugestión", es decir, el impulso que recibimos del exterior y actúa en la mentalidad, creando una serie de pensamientos o estados mentales, de acuerdo con la idea sugerida, potente resorte responsable de buenas o malas actuaciones, que pueden producir intensas o visibles modificaciones en el carácter.

La "autosugestión" es la que realizamos sobre nosotros mismos utilizando facultades naturales para desarrollar poderes que están presentes y utilizar conocimientos adquiridos y almacenados en las profundidades de la subconsciencia. La simple sugestión no crea ni puede crear. Es preciso recoger y guardar nuevos materiales para desenvolver la fuente de las ideas, acumular experimentos y realizar una serie de actos para conseguir los gloriosos resultados a que ella da lugar.

Buen ejemplo tenemos en la historia con el caso del famoso novelista Carlos Dickens, quien se hablaba a sí mismo, gesticulaba y producía todos los actos de sus per-

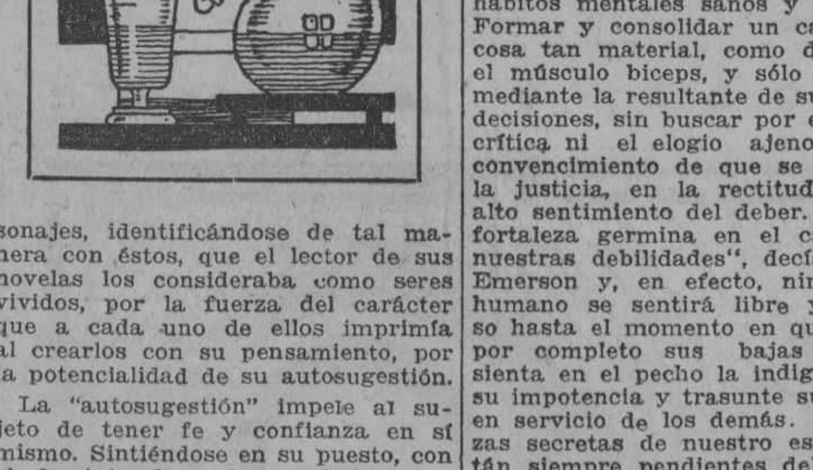

sonajes, identificándose de tal manera con éstos, que el lector de sus novelas los consideraba como seres vividos, por la fuerza del carácter que a cada uno de ellos imprimía al crearlos con su pensamiento, por la potencialidad de su autosugestión.

La "autosugestión" impele al sujeto de tener fe y confianza en sí mismo. Sintiéndose en su puesto, con el dominio de cada movimiento, y con entusiasmo en su corazón, puede conseguir todo cuanto ambicione su pensamiento. Una vez que haya llegado al firme convencimiento de que "donde hay una voluntad hay un camino" y "creer en la victoria es tener más de la mitad de la batalla ganada" se ha poseído el secreto del éxito y comenzado a aprender el modo de obtener el mayor provecho de la propia mentalidad. Mas aún, pensar bien es lo único importante No se puede, si se establece el hábito de pensar siempre bien, actuar nunca mal.

Apréndase, por ejercicios lentos, pero persistentes, a visualizar el ideal que se ambiciona, es decir, tratar de ver, por decirlo así, con el pensamiento, esa idealidad; dígaselo a si mismo, tantas veces cuantas fuere necesario, "que se quiere tener determinadas cualidades, y actúese como si ya en realidad se poseyesen". Los hombres somos, por instinto, imitadores más o menos conscientes. El niño trata de copiar las acciones de sus padres, de sus hermanos, de sus amigos y hasta de las personas de edad se copian más frecuentemente de lo que ellas se imaginan.

Antiga, por Maribona.

Alguien ha dicho que "el genio no es más que una prolongada atención. Esta facultad, una de las más preciosas que se conocen, es absolutamente indispensable para lograr controlar la mente, y por consiguiente, enfocarla a un objeto determinado, y con ello el hábito juntos se formen y cultiven cualidades que nos conducen a una perfección nunca soñada. Creo que fué Carlyle quien nos ha legado estos dos famosos aforismos: "El hábito es la ley más importante de la naturaleza humana" y el es en ciertos momentos "la fuente de nuestras grandes energías o de nuestras más miserables debilidades".

Con el hábito y la atención seremos capaces de realizar empresas extraordinarias. Sólo se necesita desearlas y pretenderlas, puesto que donde exista un deseo hay una potencialidad. Podemos citar en favor de esta tésis el ejemplo del inmortal norteamericano Franklyn.

Este caballero relata en su autobiografía que en cierta edad temprana de su vida se propuso un programa de perfección moral. Hizo una lista de trece virtudes, dando a cada una la página de su libreta. Bajo el título de cada virtud escribió un precepto que contuviera toda significación y se dedicó a practicarla por determinado período de tiempo. Día a día se anotaba las faltas cometidas contra ella y sus esfuerzos para vencerlas a su satisfacción, y tal disciplina la practicó durante algunos años.

El resultado fué tan sorprendente como provechoso. A la edad de setenta y nueve años confesaba en sus memorias que el disfrute glorioso de la salud, de su fortuna, prestigio, posición social, etc., para ser considerado, como lo es, uno de los más grandes hombres que ha tenido su país, lo atribuía sin duda alguna al cultivo de su mentalidad, mediante la poderosísima fuerza de atención concentrada y de sus buenos hábitos.

No hay, por lo tanto, que considerarse nunca vencido ni descorazonado; no importa la edad, el medio o la circunstancia. Dedique el joven sus mismas energías y ambiciones que emplea para el desarrollo de sus músculos a la mayor actividad de sus células cerebrales, creándose hábitos mentales sanos y vigorosos. Formar y consolidar un carácter es cosa tan material, como desarrollar el músculo biceps, y sólo se logra mediante la resultante de sus propias decisiones, sin buscar por ellas ni la crítica ni el elogio ajeno, sino el convencimiento de que se basan en la justicia, en la rectitud y en el alto sentimiento del deber. "Nuestra fortaleza germina en el campo de nuestras debilidades", decía el gran Emerson y, en efecto, ningún ser humano se sentirá libre y poderoso hasta el momento en que domina por completo sus bajas pasiones, sienta en el pecho la indignación de su impotencia y trasunte su egoismo en servicio de los demás. Las fuerzas secretas de nuestro espíritu están siempre pendientes del momento en que las queramos usar, dispuestas al bien, y sólo requieren el empleo de la voluntad ordenada. Tal como pensamos, así somos, y en tal disposición, usando la frase de Carlile, digamos: "Nuestras acciones son bellas o pueriles únicamente por la cantidad de alma que ponemos en ellas."

JUAN ANTIGA

DE NUESTRA REDACCION EN MADRID

Color y Línea

JULIO ANTONIO

HAY en la iglesia de Santa María Novella, en Florencia, un crucifijo de talla de madera que asombra por su perfección. Es obra de Felipe Brunellesco, gran escultor, como en esta obra se patetniza, y aún mejor arquitecto. A él se debe la gran cúpula de la catedral de Florencia, fábrica de proporciones desaforadas y enorme audacia que, hasta el punto en que Brunellesco le daba cima se había considerado irrealizable. Brunellesco fué convecino y muy amigo de aquel gran escultor, Donato, conocido vulgarmente por un diminutivo amistoso, Donatello. Jorge Vasari, en su célebre obra "Le vite dei piú celebr pittori, scultori e architeti", nos refiere la historia del crucifijo de Santa María Novella. Y es, traducida al pie de la letra, como sigue.

"Para la iglesia de Santa Croce, Donato hizo, con extraordinario esmero y diligencia, un crucifijo de madera; y habiéndolo terminado, pareciéndole haber hecho una cosa rarísima, se lo mostró a Felipe Brunellesco, su muy amigo, por ver qué le parecía. El cual Felipe, que por las palabras de Donato esperaba ver cosa mucho mejor, así que le vió sonrióse como de burla. Donato que le vió reir, rogóle que por la amistad que se tenían le dijese su parecer, respondió que le parecía que Donato había puesto un jayán en la cruz y no un cuerpo de semejanza alguna con Jesucristo, el cual fué delicadísimo y en todos sus miembros el hombre más perfecto que jamás haya existido. Sintiéndose herido Donato mucho más en lo hondo que pensaba, y allí precisamente en donde esperaba ser lisonjeado, replicó; —Si el hacer fuera tan fácil como el poner reparos. mi Cristo te parecería Cristo, y no un jayán; pero toma un leño y ve tú de hacer otro crucifijo. Sin decir palabra, volvió Felipe a su casa, y allí, con mucho secreto, comenzó a tallar un crucifijo que, por no condenar su propio juicio, después de muchos meses de trabajo acabó con perfección suma. Y ya concluído, una mañana invitó a Donato a dibujar en su taller, y Donato aceptó el convite. Según iban de camino a casa de Felipe, acertaron a pasar por el Mercado Viejo, en donde Felipe compró algunas cosas, y dándoselas a Donato, le dijo: —Anda tú por delante con estas cosas y aguárdame, que te seguiré al punto. Entrado que fué Donato en la casa, y ya que llegó al lugar a propósito, vió el crucifijo de Felipe a buena luz, y, deteniéndose a contemplarlo, lo halló tan perfectamente acabado, que, dándose por vencido, y todo lleno de estupor, como si hubiera perdido el seso, abrió las manos con que sustentaba la compra y cayeron el tierra huevos, queso y otras cosas que ya no sirvieron para más. Y así estaba maravillado y como insensato, cuando sobrevino Felipe, y dijo riendo: —¿Qué dibujo es éste, Donato? Pues, ¿cómo dibujaremos hoy si no tenemos qué comer? —Por lo que a mí toca, respondió Donato, yo ya he tenido la parte que me correspondía. Si quieres la tuya, cógela del suelo como puedas. Y para concluir: está visto que a tí te fué concedida la gracia de hacer Cristos, y a mí de hacer jayanes".

Cuando se lee esta anécdota, sin conocer entrambas obras originales, se piensa verosímilmente que el crucifijo de Donatello será un crucifijo realista, por decirlo así, y el de Brunellesco un Cristo místico, idealizado, algo a la manera de los que el Greco acostumbraba pintar en su segunda época. Es menester conocer las obras para interpretar con acierto el sentido de la historia de Vasari. El Cristo de Donatello no existe hoy en día. Es fuerza atenerse al de Brunellesco. Y es bastante. Sería inexacto decir que el Cristo de Brunellesco no es una figura humana idealizada. Pero conviene precisar el alcance y contenido que le damos al término idealización. Si por idealización se entiende un como desasimento de la materia, un puro anhelo, de naturaleza espiritual y mística, que admite la forma plástica del cuerpo sólo en cuanto a expresión de la sustancia del alma, entonces, el Cristo de Brunellesco no es un Cristo idealizado. Pero puede entenderse también la idealización de otra manera, y es como la entendían los griegos. La idea, en el sentir de los griegos, era el arquetipo de las cosas. Cada cosa tiene su idea, o, si se quiere, su ideal. La idea viene a ser como un molde de absoluta perfección, y cada cosa se ajusta por fuerza al molde de su propia idea, llenándolo en mayor o menor medida, y en llenándolo por completo, se alcanza el ideal. El ideal, pues, es la perfección, la plenitud de una cosa o de un ser, dentro de su propia naturaleza. Este sentido helénico de la idealización lo conserva aún el pueblo, al decir, por ejemplo: "Es un caballo ideal", "qué fruta ideal", "qué butaca ideal", "un cigarro ideal", no porque sean más sutiles, flacos y poco materiales, sino significando que cada una de estas cosas satisfacen cumplidamente las funciones que les corresponden por ley de natura. En este mismo sentido helénico idealizó Brunellesco su Cristo, como dijeron sus palabras: "que Cristo debió ser en todos sus miembros el hombre más perfecto que jamás haya existido". Y si bien, de primera intención, Donatello salió bastante amostazado del taller de su amigo, como hemos visto, y se pudiera deducir que renunciaba a esculpir sus estatuas idealizándolas, como Brunellesco había hecho, es lo cierto que desde aquel punto se aplicó con singular maestría, a perfeccionarlas más y más, esto es, a idealizarlas, en términos que, en el juicio que de él hace Vasari, se dice: "ebbono l'opere sue tanta grazia, disegno e bontá, ch'esse furonno tenute piú similé all'eccellenti opere degli antichi, Greci e Romani, che quelle di qualunque altro fusse giammai": tienen sus obras tanta gracia, dibujo y bondad, que han sido juzgadas como semejantes a las obras excelentes de los antiguos, griegos y romanos, más que las de cualquier otro escultor de todos los habidos. No están estas tres palabras, gracia, dibujo y bondad, puestas ahí por Vasari con intención vaga, con valor aproximativo y en orden casual, sino con un propósito patente y en una gradación artística y metódica. Veamos, si no. La idealización y la perfección, que hemos venido a dar en que son la misma cosa, al menos en el sentido que los griegos les daban, ¿con qué otro nombre son conocidas? Y ya os habéis anticipado a responder: con el nombre de Belleza. Cuando vemos escrita la palabra Belleza, con B mayúscula, involuntariamente nuestra imaginación, como aquellas floridas barcas niceas del antaño místico, navega con rumbo a la Grecia clásica. Y cuando pensamos en la Grecia clásica, nuestro espíritu se puebla de impecables formas marmóreas. Y al pensar en la escultura helénica, nos inunda una emoción inefable de Belleza. La escultura helénica es la voluntad de la Belleza. Recordad ahora que la gracia es una denominación traslaticia de la Belleza.

Gracia—Karis, en griego —quiere decir lo que se recibe sin haberlo merecido o sin haberse esforzado por alcanzarlo, que es lo que acontece con la Belleza, don gracioso de los dioses. Por eso Vasari encomia la gracia de las obras de Donatello. Alaba luego el diseño, porque si bien la Belleza es don de gracia, reside en la forma, en el dibujo, y vale tanto como decir que son bellas. Y concluye mentando su bondad, o sea su técnica, y lo bien acabadas que están, pues, sin el esfuerzo perseverante y paciente para adoctrinar la mano y domeñar la materia, el escultor no podría aquilatar y depurar el dibujo ni infundir en su obra el don gracioso de la Belleza. Dedúcese de esto que, como quiera que la disciplina del hacer perfecto sigue, al formarse, un orden inverso al de los méritos que, al mostrarse, resplandecen en la obra de arte, el escultor ha de comenzar por dominar su oficio, y no hay para ello más sino tomar el natural tal cual es y bregar con él imitativamente, como Donatello lo hizo en su manera primera, la realista. Y luego, en lo de crear Belleza... En esto, muchos son los llamados y pocos los elegidos.

A modo de paréntesis, explicaremos con brevedad qué es lo que hemos querido decir con esto de que la disciplina del hacer perfecto sigue, al formarse un orden inverso al de los méritos que, al mostrarse, resplandecen en la obra de arte. Quiere decirse que la técnica de las diferentes artes, el modelar y esculpir, el dibujar y pintar, el escribir, el acordar notas musicales, no encierra en sí misma su propio fin, esto es, que no se debe modelar por modelar, dibujar por dibujar, escribir por escribir, sino para descubrir e infundir a los demás hombres los sentimientos, emociones e imágenes íntimas y peculiares del artista. Y ello se conseguirá más directamente, más intensamente, en la medida que aquellos sentimientos se presenten al espectador más definidos, más claros, más desnudos, sin que se interponga la sensación del esfuerzo o de la habilidad que el artista puso en la realización de la obra de arte. La verdadera habilidad, la buena técnica, como la elegancia, consiste en un pasar de primera intención inadvertida, en un total disimulo de los medios con que ha conseguido. Lo demás es virtuosismo. Y el virtuosismo, por acabado que sea, podrá ser magnífico artificio, pero no arte. El arte emplea el artificio, o técnica, como un medio que debe olvidarse en consiguiendo el fin, de la misma manera que en un viaje abandonamos el vehículo, en llegando al destino, y hacemos por recobrarnos de las fatigas de la jornada. Y así, un escultor, lo primero que aprende en la disciplina de su hacer perfecto es el dibujo naturalista, imitativo, y luego el modelado en materia dócil y plástica y luego la estructura interna de los cuerpos, que ya no se ve apenas y sólo se entrevé, y más tarde, frente a una obra concreta de arte, tantea antes que nada la agrupación o la actitud, sigue por la depuración de la forma y concluye con aquel toque de belleza viva, espiritual, que es la expresión. De esta manera se van graduando los esfuerzos del artista al formarse la obra de arte. Veamos ahora cómo se gradúan los méritos que traducen aquellos esfuerzos; conforme a qué orden los ve el espectador. Sin duda lo primero que el espectador echa de ver y lo primero que admira es la expresión. Es más, la expresión es lo que a mayor número de personas impresiona y hiere. Sigue luego la belleza de la forma, si bien el número de personas que sienten esta belleza ha disminuído ya considerablemente. Y este número decrece más y más conforme se va penetrando en los sutiles secretos de la técnica, hasta quedar reducido a un grupo de profesionales que entre sí disputan sin entenderse y sin que sea posible que lleguen a entenderse, porque la técnica por la técnica es un orden de actividad que carece de sentido. Lo propio sucede con la pintura. Antes que el color, se aprende el dibujo, y hasta se perdonan deficiencias de dibujo en gracia al color; y sobre todo, cuando el hacer es perfecto, ni siquiera se advierte el dibujo, a no ser por los técnicos, como no se advierte tampoco en la realidad que nos rodea. Lo propio sucede con la literatura. El lenguaje es lo primero que todos aprendemos, y lo último que se advierte y admira en una obra literaria, a no ser por los técnicos; y sobre todo, cuando leemos una obra literaria perfecta, nos hacemos la ilusión de estar viéndola y no leyéndola, porque acaso el estilo mejor es la aparente ausencia de estilo. Y con esto nos parece haber explicado qué es lo que habíamos querido decir con aquello de que la disciplina del hacer perfecto sigue, al formarse, un orden inverso al de los méritos que, al mostrarse, resplandecen en la obra de arte.

Pero téngase en cuenta, en todo momento, al hablar de escultura, que hay una norma inmarcesible y eterna; y es la escultura griega. Hasta tanto que no se comprende esto, se carece del sentido de la escultura.

Monsieur Jourdain se pasó gran parte de su vida hablando en prosa, sin saberlo. Quizás el lector no se haya dado cuenta de que este artículo versa sobre uno de los pocos elegidos, sobre Julio Antonio, aun cuando su nombre no haya parecido hasta el final. Póngase Julio Antonio en donde se ha leído Donatello y todo se esclarecerá. Para mejor confirmación, repetimos las palabras de Vasari: que las obras de Julio Antonio tienen tanta gracia, dibujo y bondad que se pueden juzgar como semejantes a las excelentes de los antiguos, más que las de cualquiera otro escultor español de los contemporáneos, y tanto como cualesquiera de las no contemporáneas.

En la obra de Julio Antonio hay, como en la de todo gran artista, un período realista (El Ventero de Peñalsordo, Rosa María, El hombre de la Mancha, Minerva de Puertollano). Esto del realismo requiere también una explicación.

¿Tiene el realismo en la escultura el mismo sentido que en otras artes, por ejemplo, la literatura? Aceptemos, desde luego, la definición aristotélica del realismo como imitación, o mimetismo, de la realidad sensible. La imitación que la literatura hace de la realidad, ¿es de la misma naturaleza que la imitación escultórica? Evidentemente, no. La imitación literaria, por razón de su instrumento, no es en puridad imitación, sino representación, eco, reflejo ,remembranza, insinuación o vislumbre de la realidad. ¿Cómo imitará la literatura un cuerpo desnudo? Por medio de referencias descriptivas o de imágenes retóricas; en suma, sirviéndose de conceptos. Es decir, que la interpreta, que no la imita. Y en toda interpretación existe un elemento añadido al objeto real: el espíritu y la sensibilidad del intérprete. Y desde el momento que una cosa cualquiera cobra espíritu, o lo que es lo mismo, adquiere expresión, es ya bella estéticamente. Por eso, para la literatura todas las cosas son bellas, si bien la belleza no se revela hasta que el artista no la descubre, infundiéndole su espíritu, interpretándola (un trasatlántico es tan bello literariamente como una carabela; una vieja como una moza. Y lo mismo para la pintura, porque el pintor, al abstraer tres dimensiones en dos por medio del color, interpreta.

En cambio, la imitación escultórica puede ser perfecta, por mecánica. El vaciado es la reproducción idéntica de la realidad. ¿Será esto arte? También modelando se puede lograr una imitación perfecta gracias a la docilidad de la materia empleada y a los muchos puntos de vista y de cotejo que el artista tiene entre la obra y el modelo. Sería en este caso su labor una labor mecánica. ¿Es esto arte? ¿Cabe arte en donde no haya interpretación en la escultura imitativa, realista? Lo es, pero antes de comenzar su obra. ¿Cuándo? Al tiempo de seleccionar el modelo. El escultor realista debe seleccionar para modelo figuras representativas. Se llega así a esta peregrina paradoja: que la escultura, siendo de procedimiento el arte más imitativo es de concepto el menos imitativo. El realismo escultórico es la imitación de lo típico; no imita el caso concreto, sea el que fuese, como hacen las otras artes, sino, el caso representativo; no descubre la belleza individual de cada objeto, como hacen las otras artes, sino que crea la belleza genérica de un grupo de objetos o de seres, por ejemplo: este ventero de Julio Antonio es el ventero por antonomasia. Por eso la escultura buena, cuando ha de usar objetos inanimados, por excepción, porque son antiescultóricos, por no ser susceptibles de imitación típica, los estiliza y trueca en materiales decorativos, como se ve en el busto de la mantilla, de Julio Antonio.

Tal es, pues, el realismo escultórico; la creación de una belleza relativa; por decirlo así, un idealismo de poco ámbito, (el ventero ideal, el minero ideal, el jayán ideal, etcétera), y por ende, un realismo de mucho ámbito. La escultura española castiza, la imaginería, es escultura realista, y es toda ella una serie de idealizaciones de diversos tipos de santidad; el santo anacoreta, el santo apóstol, el santo penitente, el santo contemplativo... (Véase el libro de Orueta, sobre Pedro de Mena).

De este realismo, que es la primera etapa del arte, se pasa insensiblemente, si hubiera aliento para tanto, al realismo sumo. al idealismo en el sentido helénico, a la representación perfecta, no ya del tipo, sino del género, a la creación de la Belleza masculina y de la Belleza femenina. Y los griegos parece que no quisieron detenerse en este punto, ni tampoco Julio Antonio. De la Belleza del género quisieron ascender a la Belleza de la especie, y crearon el Andrógino, norma suprema y una a que aspiran escultóricamente la Belleza masculina y la Belleza femenina.

RAMON PEREZ DE AYALA

M.E.C.D. 2016

HUMORISMO

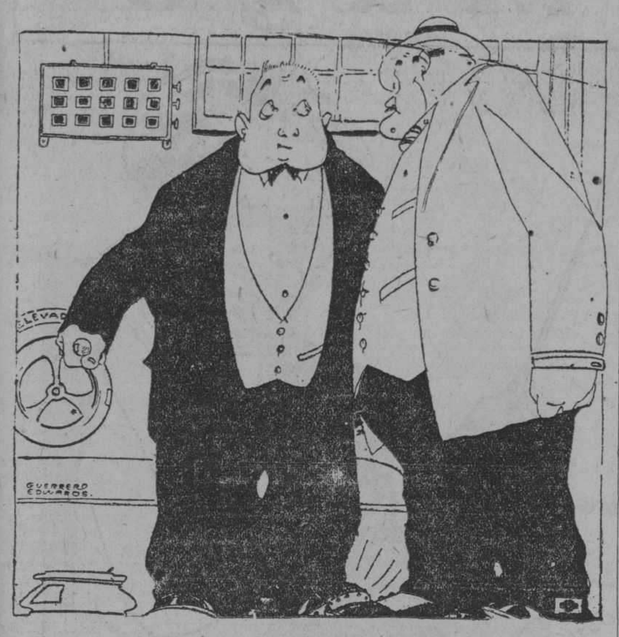

EN EL ELEVADOI

EL DEL ELEVADOR.—¿Qué piso, señor?

EL QUE SUBE.—¡Mi pie! ¡Bruto!. .¡mi pie!

(De El Universal. Méjico).

UN PARROQUIANO

—Un ciento con buena cartulina, ¿eh?

—Eso es; pero con nombre y apellidos diferentes cada tarjeta.

(De La Voz, Madrid).

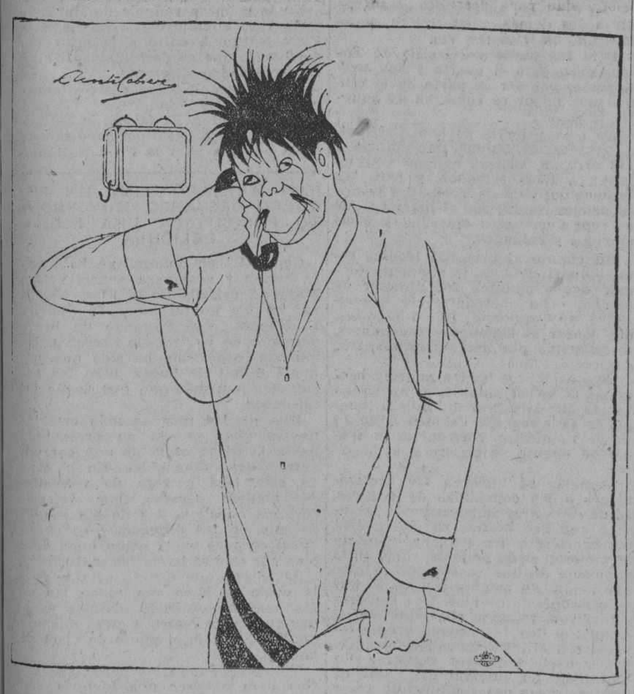

ALARMA

—Oiga, jefa: le hablé por teléfono pa decirle que crioque ya se rompieron las jollas.

—¡Qué barbaridad! ¿mis anillos que dejé sobre el buró?

No, jefa; las jollas de la cocina en que hacen la comida.

(De El Universal, Méjico).

ELLA.—¡Hombre, con ese vestido cualquiera tiene buen cuerpo!

(De La Voz, Madrid).

El Fracaso del Estoico

Por STEPHEN LEACOCK

Traducción Especial para el DIARIO DE LA MARINA por Gonzalo G. de Mello

Ilustraciones de Julito

EL final de un día perfecto—de perfecto disgusto; el más pegajoso y sudoroso de los días de un verano abrasador; un día de cuellos telescopiados, abanicos de guano y refrescos de piña. Un día ecuatorial, y una noche igualmente demoniaca.

Todo lo cual no perturbaba la filosófica ecuanimidad de Pitty, **clubman** impertérrito e inconmovible. Su naturaleza espartana rehusaba, en esas jornadas, apurarse, sudar, liquidarse ante el termómetro, hablar del tiempo, etc., etc. Demasiado elegante para preocuparse de esas vulgaridades climatéricas de que adolece el vulgo.

Pasó todo ese día tórrido en pajama y pantuflas de paja, leyendo en su ventilada **garconniére.** Al rayar las seis de la tarde, tras una ducha helada, se endosó su traje de dril blanco, y, fresco, confortable, displicentemente tranquilo, abordó el tren que había de conducirle al Country Club, en cuya terraza le esperaba una comida exquisita.

En el tren tuvo la fortuna de capturar un asiento delantero vacante, junto a la puerta de salida del primer carro. Se arrellanó cómodamente, y supervisó con una sonrisa de satisfacción y lástima a sus compañeros de viaje fundidos por el calor, que los había hecho poner a todos en mangas de camisa.

Siguiendo ese ejemplo, colgó su sombrero, se despojó del saco, arremangóse, encendió un cigarrillo, y ofrecióse como una alegoría del confort entre aquella turba sofocada y perspirante.

El convoy medio vacío se ponía ya en marcha, también echando humo y resoplando, cuando un volcán en erupción, representado por un hombre de doscientas ochenta libras netas, rojo y apoplético, avanzó por el pasillo del carro, majestuoso, como un tanque blindado. Instintivamente, los viajeros que ocupaban por sí solos todo un asiento se expandieron y ancharon, procurando en una amplitud de codos y rodillas llenar el espacio doble que ocupaban, huyéndole a la invasión de aquella catástrofe de carne y hueso que podía sepultarles.

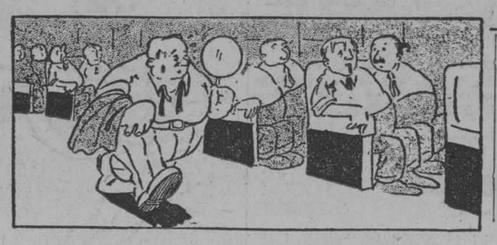

El hombre hipopotámico, el sujeto diplodóquico, el ser mamuthico, recorrió el pasadizo en busca de una banqueta vacía. No hallándola, exhaló un ronquido de contrariedad y volvió sobre sus pasos.

—Apuesto a que me escoge como víctima,—pensó Pitty. Efectivamente: el personaje mastodóntico, con un gruñido paquidérmico de alivio, se desplomó junto al infelice Pitty, comprimiéndola con su masa elefantina, reduciéndolo a una edición de bolsillo de sus dimensiones normales.

La temperatura y el temperamento de Pitty subieron simultáneamente. Pero tuvo que contenerse y soportar las sonrisas exasperantes de los demás pasajeros, maldiciendo **in mente** su mala suerte. Y entonces, cuando el tren había recorrido una milla.... vino una inspiración.

Tranquilamente alzó el cristal de la ventanilla y bajó la cortina. El personaje rinoceróntico lo miró de soslayo, sorprendido e intrigado. Pitty asumió uno de esos semblantes que se ponen en el **poker** cuando se trata de ocultar un **bluff.**

El ente megatérico emitió un resoplido de desagrado. Pitty alargó la mano, cogió su sombrero y se lo encasquetó hasta las orejas.

El individuo corpulento le lanzó a Pitty una mirada de franca irritación. Pitty, imperturbable, se bajó las mangas de la camisa y se abotonó los puños. Este movimiento produjo su efecto en el obeso vecino: pulso, 90; temperatura, 42 y ocho milésimas.

Y a renglón seguido, para rematar, Pitty se contrajo, se levantó de perfil, logró descoyuntarse como una regla articulada de carpintero, y... se puso el saco. Después, se escurrió tranquilamente en su asiento.

El gordo colindante tragó saliva, abrió los ojos, se puso lívido. Arroyuelos de sudor corrían por su cara y por su calva, perdiéndose en las macizas anfractuosidades de su sotabarba y de su cogote.

Pitty se abotonó el saco. Un minuto después se alzó el cuello. Ya esto era demasiado para el grueso vecino. Explotó. Se comprimió en una postura que le permitiese darle la cara a Pitty, y exclamó:

—¡Por el amor de Cristo, joven! ¿Es que se está usted helando?

—¡Oh, no señor!—musitó Pitty

inocentemente.—Siento tan solo un leve escalofrío.

—¿Escalofrío? ¡Bendito sea Dios! ¡Daría cien pesos por sentir un escalofrío hoy! ¡Con el calor que hace, rayos vivos! O es usted un lunático, o está gravemente enfermo! Prefiero dejarlo solo, joven.... ¡Uff!

Y, mascullando una serie de imprecaciones, el monumento adiposo se extrajo del lavamente n. le miró con ojos de ba a Liga par yó a otro carro, seguido des de est múltiples miradas que no tenían nada de compasivas.

Pitty, siempre imperturbable, misterioso y enigmático como una esfinge, encendió otro cigarro, se quitó el pajilla, despojóse del saco, se arremangó, y abrió de nuevo la ventanilla tras alzar el visillo.

Personificación cesárea y triunfal de la suficiencia y la satisfacción, Pitty chupaba su pitillo, reflexionando despectivamente sobre la mísera condición de los mortales. Y en esto el Destino, el Destino irónico e inexorable, le jugó una mala pasada en ese su presente victorioso y arrollador.

En la estación próxima, un sucio y desaliñado pescador de agua dulce, tan rotundo y mantecoso como el Hombre-Hipopótamo expulsado por Pitty, depositó su canasta de pescados sobre la repisa, encima de la cabeza del triunfante estoico, y... ¡se sentó (se incrustó) a su lado!

La temperatura y la cólera de Pitty volvieron a remontarse. Su ecuanimidad y ropa interior se resblandecieron al unísono, al romper a sudar y a maldecir **in petto.** La resistencia metafísica del **clubman** tenía sus límites humanos.

Y entonces, al franquear el tren una curva muy ceñida y contonearse violentamente, la canasta de pescados fué acometida de un espasmo suicida, se volcó, y dejó llover su contenido de peces muertos sobre la testa y los hombros de Pitty, entre el regocijado clamoreo de los otros ocupantes del carro.

—¡Truenos y centellas! —rugió Pitty, levantándose y rebotando en el pasillo.—¡Vayan al infierno todas las teorías! ¡Supervivencia de los más aptos, superioridad del espíritu sobre la materia, predominio de la inteligencia sobre la fuerza!... ¡Estoy curado! ¡Vayan a la porra!

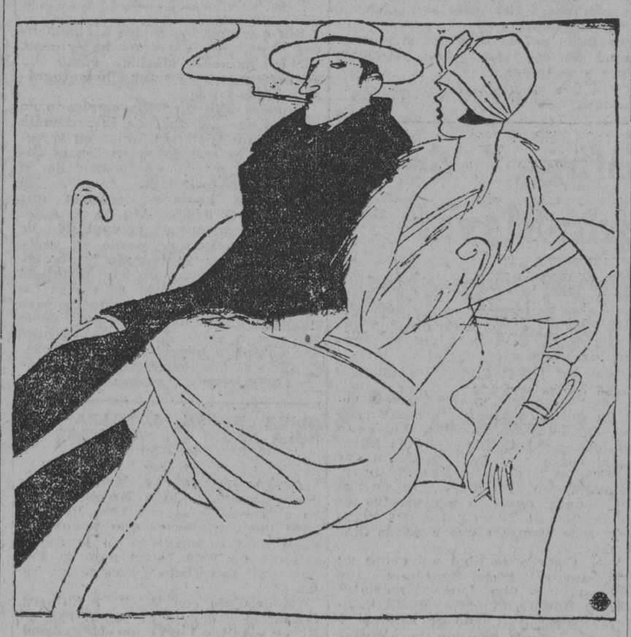

ENTRE CASADOS

Por GARCIA CABRAL

—Y si enviudaras, Juan, ¿qué harías?

—Lo mismo que tú.

—¡Ah! ¿Sí?... entonces eres un infiel.

(Excelsior, México).

CONFUSION

—Qué pescado tan feo nos han traído, ¿ves Hugo?

—Dispense la señora, pero ese pescado no es besugo; es robalo.

—Le estoy hablando a Hugo, mi esposo.

(De El Universal, Méjico).

¡NADA DE CANCIONES DE CUNA!

—A mi marido le pasa lo mismo. Se acostumbró a dormirse en las conferencias, y, el día que no la hay, me tiene usted conferenciando en la mesa de noche.

(Del A. B. C., Madrid).

MOTIVO GRAVE

EL AMIGO.—No has debido separarte de tu esposa, porque no puedes negar que tiene un talento enorme y una cultura extraordinaria.

EL MARIDO.—¡Cómo se conoce que nunca te han llamado idiota en once idiomas!

(Del A. B. C., Madrid).

LOS GORRIONES DEL PRADO

—También han cortado la rama donde hacíamos nuestro nido. ¡Estamos trinando!

(De La Voz, Madrid).

DISPOSICIONES PREVIAS

—Ustedes, que saben cuánto me gusta tenerlo todo en orden, presenciarán la operación, para ir dejando las vísceras en su sitio.

(Del A. B. C., Madrid).

MODISTA DOCUMENTANDOSE

—Señora, no puede usted hablar con el detenido.

—No, si solo quiero saber lo que se lleva en esta estación...

(Del A. B. C., Madrid).

ANTE EL CASO DE COLON, por K. HITO

—Mira, Rita, no es que la criatura vaya a descubrir ná; pero que conste que es de Castellón de la Plana.

—¿Y tu chica? ¡Estará ya muy crecida!

—¡Con decirte que ya se compra las medias de seda!

(De La Voz, Madrid).

M.E.C.D. 2016

La Fugitiva

Jacinta, divina expresión de coquetería, pertenece a una compañía de películas que está filmando un drama en las Serranías del Tennessi. Jack Harrison, pertendiente de Jacinta llega a las montañas y terminada la impresión de la película, y ya en el hotel, Jack requiere de amores a Jacinta. Esta se opone y en momentos que ella corría hacia la ventana, un disparo de afuera hiere a Jack, quien cae al suelo, al parecer muerto. Jacinta nerviosa, y creyendo que pensarían que ella fué la autora del crimen, huye hacia las montañas y allí pasa la noche. Al amanecer, un campesino la encuentra y la ayuda a escapar hasta las fronteras y la esconde en su propia casa, a pesar del desagrado de todos los vecinos de la Hacienda. Las circunstancias y el ambiente eran extraños para la joven; pero allí aprendió a sentir una vida de puros sentimentalismos desligada de la vida social de la capital, llena de pasiones y lujos.

Una película Paramount, es la mejor película.

Se estrena en Junio 2 y 3 en la Habana.

A Paramount Picture

PAGINA CINEMATOGRAFICA
A CARGO DE
M. L. DE LINARES

Datos Biográficos de Eric Pommer

ACTORES QUE TUVIERON QUE RAPARSE TRES VECES POR SEMANA

La palabra no suena bien, especialmente cuando se trata de actores cinematográficos acostumbrados al cuidado y apariencia de sus personas, pero lo cierto es que Ronald Colman, Noah Beery, Neil Hamliton y Ralph Forbes tuvieron que raparse tres veces por semana durante los meses que estuvieron en el desierto de Arizona filmando la grandiosa producción de Herbert Brenon "Meau Geste", en cuya película caracterizan los papeles más importantes.

En dicha película los ya mencionados artistas aparecen como soldados de la Legión Extranjera francesa y en calidad de tales tienen que llevar el pelo cortado al rape. Con objeto de hacer una buena caracterización de sus respectivos papeles es que tuvieron que aceptar tal medida. Con ellos otros muchos actores requirieron los servicios del barbero con el mismo fin.

FAMOSAS SIRENAS DE LA HISTORIA APARECEN EN CAMILA.

Un concurso de famosas sirenas y que hoy en día llamamos "vampiras" aparecen en "Camila", que es la versión moderna de Norma Talmadge de la famosa historia de Dumas, hijo. En esta producción de Joseph M. Schenck para la First National, el director Fred Nible ha dedicado gran atención a las escenas del boudoir, en donde se lleva a cabo una fiesta en la cual aparecen las mujeres más bellas que se han podido encontrar en Hollywood.

Cada una de estas bellezas será ataviada para representar a alguna de las Lorelcis que han traido la destrucción entre los hombres durante algunos de los periodos de la historia del mundo. se verá Cleopatra, Madame du Barry, Safo y muchas otras.

En su interpretación de Camila, Miss Talmadge está representando a la heroina de la Historia, como aparecería si existiera en nuestros tiempos.

Gilbert Roland está acenidohetaro

Gilbert Roland está haciendo uno de los trabajos más delicados de su carrera con el papel de Armando. Otros de los artistas que completan el poderoso elenco son Lillyan Tashman, Rose Dione, Oscar Beregi y otros.

CUADRUPLE INTERPRETACION DE JANNINGS EN "EL CAMINO DE LA CARNE"

Cuatro distintas caracterizaciones hace el célebre actor Emil Jannings en su papel de protagonista de su nueva película para la Paramout "El Camino de la Carne", obra de un gran fondo humano que expresa la vida en sus múltiples manifestaciones.

En el principio de la película, Jannings aparece como un hombre de media edad, buen padre de familia y apegado a su trabajo. Llega a su vida "la otra mujer", que en este caso es Phyllis Haver, y el honrado padre de familia se transforma en un hombre de mundo ansioso de placeres. Esta vida disoluta hace del flamante caballero un despojo humano, arruinado física y moralmente, algo así como un "exhombre" entregado al vicio. Pasan años, y la calva de este hombre que en un tiempo había sido cabeza pensadora, aparece traerle la expresión de quietud y felicidad que hace a los ancianos venerables. En estas cuatro estaciones, de la vida del carácter que interpreta, Emil Jannings prueba que sigue siendo el artista único, el genio que hizo creaciones inmortales con "Variedad" y "La última carcajada".

Al rededor de Jannings como figura central, se mueven los papeles secundarios interpretados por Belle Bennett, Phyllis Haver y otros varios artistas de renombre.

La dirección de "El camino de la carne" está a cargo del Victor Fleming. La adaptación escénica se debe a Jules Furthman, uno de los escritores más renombrados de la industria cinematográfica. Lajos Biro escribió el argumento original.

"Sin descuidar el valor que como recreo tiene el cinematógrafo, he buscado la manera de filmar obras que puedan tener un interés para los que piensan.—ERIC POMMER."

En 1908 un director de la casa Gaumont dijo a Eric Pommer, entonces joven estudiante de medicina:

"Esta industria insignificante del cinematógrafo llegará a ser en un día no lejano una fuerza poderosa en el mundo, y yo le recomiendo que entre en ella y trabaje para ella."

El joven estudiante aprovechó el consejo de su amigo y al poco tiempo la entonces insignificante industria que tenía en su contra todos los obstáculos imaginables contaba con un humilde colaborador que debía más tarde darle gran impulso y contribuir a hacer de ella uno de los más florecientes negocios del mundo. Eric Pommer, el director de más prestigio de Europa, fué uno de los que más impulso dieron a la escena muda, contribuyendo con su arte a afirmar el valor de la película educativa en el mundo entero.

Después de darse a conocer en Europa por una serie de producciones incomparables, Mr. Pommer fué contratado por la Paramount para que viniese a América, ofreciéndosele todo género de facilidades para que filmase obras independientemente y de acuerdo con el arte y gustos europeos. La primera de la serie de las producciones de este genio de la cinematografía ha sido "Hotel Imperial", filmada en el estudio Lasky de Hollywood y teniendo a su alcance los inmensos recursos de una empresa tan poderosa como la Paramount.

Remontándonos a los principios de la carrera artística de Eric Pommer lo encontramos como agente de ventas de una poderosa empresa alemana, recorriendo Francia, Grecia, los Balkanes y Austria y tratando de desarrollar en todos estos lugares la demanda por mejores películas. Ocupado en estos trabajos lo sorprendió la Gran Guerra. Veamos lo que él mismo nos dice de su vida y milagros:

"La guerra asoló a Europa. A los dos años de estar luchando en el frente de batalla fuí herido y tuve que retirarme del servicio. El gobierno de mi país me encomendó la publicidad alemana en los Balkanes, estando en este puesto hasta el armisticio. Inmediatamente que se hizo la paz volví al estudio cinematográfico y desde entonces no he salido de él sino para impresionar películas al aire libre."

Eric Pommer ha producido más de ciento veinte películas, entre las cuales descuellan las super-producciones intituladas "La última carcajada", "El despacho del doctor Caligari", "Metrópolis", "El sueño de un vals" y "Fausto".

Además de actor y director de gran valía, Mr. Pommer es uno de esos faros genios mitad artista y mitad organizador. A él se deben innumerables adelantos en la fotografía, efectos escénicos y eficiencia en el laboratorio, así como la organización de la industria. Hombre de idealidad y de acción, ha sido presidente de la Asociación de Productores Alemanes y presidente del Comité Central de Distribuidores de Películas, y a él se debe el sistema de distribución que está en efecto en Europa, por medio del cual ha alcanzado tan gigantesco desarrollo la industria.

Eric Pommer es hombre metódico y estudioso. Con ello no queremos decir que no encuentre inmenso placer en los deportes, siendo un peligroso contrincante en el manejo del florete, magnífico jinete, un buen nadador y un apasionado de la música clásica y de las antigüedades.

Como datos biográficos, Mr. Pommer los resume de la siguiente manera:

"Nací en Hildashein, Alemania, el veinte de julio de 1889; cursé mis estudios en la Universidad de Goettingen, soy casado y tengo un hijo. Creo que es lo único que puedo decir de mi vida.

VIRGINIA VALLI COMO DAMA JOVEN DE ADOLPHE MENJOU EN "EN TRAJE DE ETIQUETA"

La larga búsqueda de una dama joven para la nueva producción de Adolphe Menjol "En Traje de Etiqueta", acaba de concluir. Un contrato firmado entre la Paramount y Virginia Valli asegura los servicios de esta actriz para el papel de protagonista de dicha película. Tal es la declaración de B. P. Schulberg, productor asociado de la Paramount en el estudio Lasky de Hollywood.

Miss Valli es bien conocida en el mundo de la escena silente por obras tan importantes como "Anillo de Boda", "La locura del escenario", "La familia del otro piso", y otras varias producciones de gran mérito.

"En Traje de Etiqueta" ha sido adaptada a la pantalla por John Mc Dermortt y se cree que será uno de los éxitos más resonantes del director Luther Reed, a cuyo cargo está la producción de tan importante película.

UN HERMANO DE ADOLPHE DE "RUBIAS O TRIGUEÑAS"

Henri Menjou, hermano del célebre actor del mismo nombre, contribuye al éxito de la nueva producción de la "Rubias o trigueñas", obra en la que el fino Adolphe caracteriza el protagonista.

Henri Menjou no es un novicio en la escena muda. A los quince años de edad apareció por primera vez en la pantalla, época en la que su hermano comenzaba también sus primeros ensayos como un simple "extra". Des de entonces, siguiendo distintas direcciones, un germano como actor y el otro como ingeniero, cada cual se dedicó a distintas actividades, volviendo a reunirse hace poco y comenzando de nuevo lo que hace años iniciaron. Desde luego, hoy con inmensas ventajas por ambas partes, pues Adolphe es uno de los grandes actores con escuela propia y un nombre universal que servirá de gran ayuda al otro hermano que empieza y que muestra grandes disposiciones para la escena muda.

Caracterizan papeles de importancia en "Rubias o trigueñas", además de los hermanos Menjou, las encantadoras Greta Nilsson, Alette Marchal, Mary Carr, Emile Chautard, Paul Weigle, Charlot Bird y algunos otros de renombre universal.

LOS VIAJES EDUCAN, DICE RICHARD BARTHELMESS

"No hay nada como los viajes para educar a una persona" dice Richard Barthelmess, estrella de la First National apropósito de su último viaje al exterior. Con esta aseveración expresa el sentimiento de la mayoría de las personas que han viajado algo.

"El hecho es", continúa diciendo Barthelmess, quien muy pronto principiará su trabajo en una nueva película, "que nos volveremos insulares por razón de que permanecemos durante mucho tiempo en un sólo lugar o país. No importa lo mucho que una crea que "Debe verse a América primero", es muy cierto que aquello de visitar otros países y personas es una educación liberal, puesto que se aprenden de cerca las tradiciones, ideales, costumbres y leyendas de los países extranjeros; es una ventaja especialmente para aquel que le gusta la literatura o que le llama la atención todo relacionado con el arte. Considero que puedo hacer mucho mejor y mayor trabajo por haber permanecido un tiempo en el extranjero."

Richard Barthelmess tiene un temperamento verdaderamente artístico. En su hogar, generalmente está rodeado de cosas bellas e interesantes. Lee bastante y goza con los clásicos y trabajos de historia y viajes.

Al Rockett será el productor de la próxima película de Barthelmess y Alfred Santell el director. La historia, escrita por Rupert Hughes fué adaptada por Adele Rogers St Johns y arreglada al Cine por Winifred Dunn.

Instalado un Laboratorio en el Campamento Donde se Filma "Alas"

Con objeto de poder darse cuenta diariamente del trabajo realizado y ver si las escenas impresionadas resultaban perfectas, el director que está impresionando la nueva producción de la Paramount, "Alas", ha instalado en el campamento un laboratorio capaz de revelar diez mil pies de película en un día. Esta medida se tomó en consideración a la distancia que separa el campamento de Hollywood y a la necesidad de saber con precisión si es necesario impresionar de nuevo algunas escenas. Tanto el director de la obra, William Wellman, como Lucien Hubbard, bajo cuya inmediata atención se lleva a cabo la impresión, han reconocido las grandes ventajas de tal sistema. De esta manera se gana tiempo y el trabajo es más perfecto.

Desde luego que fué necesario luchar con grandes dificultades para la instalación del laboratorio en plena campiña, en donde las condiciones climatológicas eran contrarias a tal fin. El lector se podrá dar cuenta de esto al enterarse de que fué necesario instalar un buen número de refrigeradores para poder graduar la temperatura y hacer posible el conservar en su estado puro las substancias químicas empleadas en el revelado. Para completar el servicio, después de múltiples ensayos en el estudio de Hollywood, se transportó al campamento los aparatos especiales construídos con tal propósito y el personal técnico. Desde el primer día, aunque con algunas deficiencias propias del caso, se hizo el revelado en el campamento de las escenas que diariamente se impresionaban, pudiéndose ver con seguridad las que era necesario filmar de nuevo, que no fueron pocas, especialmente si se tiene en cuenta que "Alas" es una película que retrata con riqueza de detalles los efectos de la aviación en la Gran Guerra y todos los horrores que las modernas máquinas han causado y pueden causar aún cuando se las emplea para la destrucción.

ARLETT EMARCHAL EN EL REPARTO DE "ALAS"

Recientemente llegada de su bella Francia, a donde fué a pasarse una corta temporada al lado de su familia, la bella actriz Arlette Marchal, fué agradablemente sorprendida a su llegada a Hollywood con la noticia de que había sido escogida para que caracterizase uno de los papeles de importancia en la nueva producción de la Paramount, intitulada "Alas".

Miss Marchal debe aparecer en esta obra en el carácter de "Celeste", linda francesita, caprichosa y elegante que hace el encanto de algunos prisioneros alemanes traídos a París durante la Gran Guerra. Miss Marchal está contentísima de caracterizar tal papel ya que (según propia expresión) estará en su verdadero elemento.

La última producción de esta artista para la Paramount, se intitula "Rubia o Trigueña", en la que Adolphe Menjou actúa como protagonista.

Correspondencia

Sr. M. de Linares.
DIARIO DE LA MARINA,
Habana.

Sr. Cronista:

El próximo martes 17 de Mayo, proyectaremos en el Teatro "Fausto", de la Habana, con su música adaptada, la esperada producción titulada: "El Demonio y la Carne", interpretada brillantemente por el actor: John Gilbert, y secundado por la genial Greta Carbó.

La hora fijada para dicho acto, es las 10 y media de la mañana.

Esperando vernos honrados con su presencia, aprovechamos la oportunidad para repetirnos de usted

Muy atentamente,

Metro Goldwyn Mayer de Cuba.
L. Goldstein, Manager.

Tuvimos el gusto de asistir a la exhibición de esa notable como entusiasta cinta y con nosotros un grupo numeroso de personalidades distinguidas que apreciaron sus bellezas y el trabajo exquisito y esmerado del inteligente John Gilbert y la bellísima actriz Greta Garbo una de las mujeres más sobresalientes del cinematógrafo norteamericano en los tiempos actuales. El público que concurrió al espectáculo salió muy satisfecho, comentando muy favorablemente la labor que viene desarrollando la Metro Goldwyn Mayer en su interés de presentar a los aficionados obras hermosas y acabadas.

La cinta "El Demonio y la Carne" será proyectada en la Habana en los primeros días del próximo mes de Agosto.

Un Fígaro de Sociedad

Una comedia de fino corte con algunas situaciones de emocionante dramaticismo y con un reparto muy escogido.

Protagonistas: Adolphe Menjou, Louisia Brooks y Chester Coonklin.

En un pequeño pueblo del Estado de Indiana, hay una próspera barbería, propiedad del viejo Juan Haber y su hijo Max. Por acuerdo de ellos, el hijo se encarga de cortar el pelo a las damitas, a lo "Garzonn" o a lo "Bob" según el gusto particular de las lindas Indianas. El Viejo se las entiende con los del sexo feo. Max, vive enamorado locamente de Ketty, la bella manicurista del establecimiento, a cuyo amor la niña no corresponde con verdadero afecto, pues ella hubiese querido que Max fuera algo mejor que un barbero. Ambos novios tienen grandes ambiciones, las que no pueden realizar en el estrecho ambiente de su pueblecito natal. Ketty anhela ser una famosa bailarina en tanto que Max piensa abandonar el pequeño pueblo de Indiana para trabajar en uno de los lujosos salones newyorquinos.

El amor inspira a la pareja y se lanzan a la aventura de conquistar nuevos horizontes. Es imposible relacionar las peripecias sufridas por Max en New York. Y, ¿Qué ocurrió con Ketty, la adorable manicurista?

Se estrena en Junio 4, en la Habana.

COPIA DEL CABLE RECIBIDO DE LA OFICINA CENTRAL DE NEW YORK, Y REMITIDO AL SR. HONORABLE PRESIDENTE DE LA REPUBLICA

Habana, 21 de Mayo de 1927.

CDC185 FI NEW YORK 44.
CLT METROFILMS.

HAVANA.

Rogamos a usted felicite cordial y sinceramente al pueblo, al gobierno de Cuba y a su Presidente, por la gloriosa fecha que hoy celebran, asegurándoles que hacemos votos fervientes por la felicidad y prosperidad de esa progresista república libre y soberana.

Metro Goldwyn Mayer.

El Director "Esfinge" de la Metro-Goldwin-Mayer

En lo general, el director cinematográfico que pierda su voz, pierde su puesto—porque la dirección de una película consiste de muchas palabras emitidas en todos los tonos.

Si el director Víctor Seastrom pierde el uso de sus cuerdas vocales, podrá continuar como si nada

hubiera pasado, siendo su caso algo excepcional en lo que se refiere a la dirección de un trabajo. En La Metro-Goldwyn-Mayer donde presta sus servicios se le llama "El Director Esfinge" estando ahora en la delicada preparación de la obra "El Viento" donde aparece Lillian Gish como la principal protagonista.

El visitante que ha observado los procedimientos de Seastrom, podrá haber oído los ruidos de la cámara, el zumbido de la arena y viento, etc. pero el hombre que está atrás y que es el cabeza, indica sus deseos con miradas, con gestos, pero nunca con voces estridentes.

El ingeniero en jefe Lou Kolb que dirige la parte eléctrica de la producción, refiriéndose a la "Esfinge" dice: "Nunca nos damos cuenta de la presencia de Seastrom. jamás grita, pocas ocasiones habla y todo camina suavemente como una fina maquinaria."

Después de visitar donde están trabajando otros directores y oír tanto a ellos como a sus asistentes, las órdenes a grito abierto y como si esto no bastara, se compran un megáfono, causa sorpresa el contraste, pues mientras en una parte todo es nerviosidad, carreras y ruido, en la otra se nota el silencio y la serenidad. Seastrom, el simpático escandinavo se sienta en su silleta detrás de la cámara,—quizá una que otra palabra después de muchos minutos de silencio, pero por lo regular, una expresión facial es la que indica las instrucciones terminantes y precisas.

Tal parece que se escogió a la estrella que adunara las mismas cualidades, pues la señorita Gish es también discretísima y no le agrada el ruido y el bullicio. La nueva película es la obra de Dorothy Scarborough, que hizo famosa en su novela donde describe los vientos de los campos de Tejas y que fué adaptada a la pantalla por Frances Marion.

Este trabajo es algo así como un "rendezvous", pues Seastrom fué quien dirigió "La Letra Escarlata" y Lars Hanson el protagonista masculino, trabajó al lado de Lillian.

Es una vívida historia de las planicies, tomando parte la señorita Gish, en el papel de una delicada joven suriana que por las inclinaciones de la diosa fortuna, fuese a vivir con unos parientes donde, los vientos terribles y otros detalles sumamente interesantes, hacen que se transforme su alma. La obra es un intenso drama y un serio estudio so-

bre los sentimientos más recónditos del alma.

Acompañan en el trabajo de esta hermosísima cinta a la espiritual Lillian, los artistas Edward Earle, Montagu Love, Dorothy Cumming, William Orlamond y otros bien conocidos actores.

El Mago

Las producciones cinematográficas cuya dirección corren a cargo del ilustre Rex Ingram y que son un modelo en su clase, se caracterizan siempre por su enjundia y su arte, y tienen por tema casi siempre asuntos de verdadero interés. De ahí sus éxitos y su nombradía cada vez más creciente y a medida que se aquilata más su valer, se le estima más y más.

Su esposa, la bellísima mujer de ojos azules y cabellos blondos, que se llama Alicia Terry, es la encargada por ese gran "meteur en scene" de los protagonistas de las obras que dirige, rodeándola siempre de actores de no menos valía como Paul Wagner y otros.

Esto ocurre en la interesante cinta "El Mago" (The Magician), cuyo estreno prepara la Metro Goldwyn Mayer, propietaria de esa película, para el día veinte y nueve del actual, con todos sus bellos alicientes.

"Napoleón Bonaparte"

El mismo realizador de "Napoleón" el conocido meteur Abel Gauce, refiere en las siguientes líneas algunas particularidades de la impresión de la película mencionada.

"El escenario o argumento de la primera película de "Napoleón", representa un volúmen de 600 páginas escritas a máquina. Las referencias bibliográficas alcanzan a 80 obras; que forman por todo 250 volúmenes, y para la documentación iconográfica se reunieron más de tres mil grabados.

Las diferentes escenas del interior han sido tomadas en Briancon. Se eligió el colegio de esta ciudad porque mayor analogía arquitectural tenía con la antigua Escuela de Brienne, hoy desaparecida.

La vida de la familia de Bonaparte, en Córcega, se cinematografió en el mismo Ajaccio, en Milelli, y en la gruta de Casotte, etc.

Para las escenas del sitio de Tolón, se escogió el puerto y sus alrededores, por ser la parte de la ciudad que mejor se conserva de aquella época.

En esta película se han distribuído papeles de alguna importancia a 188 artistas. Ciertas escenas congregaron a 1,500 personas, y para las escenas del sitio de Tolón, dos trenes especiales condujeron al lugar en que se reproducía este episodio, a 5,000 marinos y soldados.

En cuanto al personal técnico estaba distribuído de la siguiente forma: dos ayudantes del director de escena, ocho operadores, 15 electricistas, un arquitecto, tres dibujantes, sin contar la legión de transpuntes, maquinistas, pintores, escultores, etc., etc.

Seis bomberos hacían guardia permanente en el estudio, y no se ha tenido que lamentar durante el tiempo de la ejecución de esta cinta ni un solo siniestro. No ocurrió lo mismo en cuanto se refiere a accidentes.

También se hicieron 220 declaraciones a las compañías de seguros, 15 de ellas muy importantes referente a aquellos hechos en que podían correr riesgos las personas que intervinieron en la película, como en la explosión de una caseta que se hizo por medio de magnesio y en la que resultaron seis heridos. Dos doctores estaban en relación constante con el estudio y dos enfermeros graduados prestaron allí sus cuidados inmediatos, y hasta hubo que registrar dos tentativas de suicidio por parte de los figurantes desesperados de verse eliminados de la acción.

El número de trajes y de uniformes reconstruidos fué, aproximadamente: 2,500 para los civiles; y 45 mil para los militares sobre 1,500 fusiles fueron empleados ante el objetivo y de ellos 300 eran auténticos, y fué preciso procurarse 1,200 bayonetas, 500 sables, 200 pistolas, etc., etc.

Cincuenta mil cartuchos hubieron de ser disparados, cargados con tres gramos de pólvora negra cada uno, y la cantidad de piezas de artificio —elemento pirotécnico imprescindible— para simular las explosiones de las bombas, las andanadas de los cañones, etc., sería suficiente para volar medio barrio de París.

Quinientos caballos figuraron en la película y Bonaparte Dieudonnu tuvo en ella cuatro, especialmente gineteados por él.

Componían la parte musical de la fiesta, un organista, un violinista y un violoncello agregados al estudio pero para ciertas escenas, las del Club de los Cordeleros, donde Danton-Kanbitzby, canta la Marsellesa, por vez primera, la letra fué acompañada por una orquesta de 18 músicos.

La nave de este estudio—dos mil ochocientos metros cuadrados — fué transformada en un bosque con rocas, arenales, etc. Diez distribuidores de dos metros cúbicos esparcieron la arena y la grasa con que se formó el barro para cubrir todo el pavimento y en una sola noche se plantaron cincuenta árboles.

¿Queréis otros detalles técnicos? La tormenta que constituye uno de los episodios del sitio de Tolón, necesitó la creación de una lluvia artificial en el estudio. Millares de metros cúbicos de agua cayeron sobre los artistas y sobre las comparsas por aparatos rotativos fijados de metro en metro en una red aérea de canalización.

El granizo necesitó el empleo de mil quinientos kilogramos de sal gema. La nieve fué "realizada" por la caída de mil quinientos kilogramos de ácido bórico y piel de gante y seis motores de aviación produjeron un viento de oportuna tempestad.

Mas de ochenta maquetas de decorado fueron escrutadas por M. Alexander Benois y Schikneck.

El material de artillería "movilizado" para esta película se componía de diez cañones ligeros de montaña, con su tren, treinta cañones de campaña igualmente equipados con tiros de seis caballos, diez piezas de sitio, cuatro cañones de costa, veinte morteros, treinta vagones portátiles de municiones, doce carros blindados, otros diez vehículos con municiones mas de diez con forrajo, cinco con víveres, tres con tiendas de campaña y dos cocinas.

El material eléctrico comprendía en lo que tuvo de principal, dos baterías de ciento cincuenta amperes, una más de trescientos, cuatro equipos de cien amperes y cinco del tipo Harle, destinados a inundar de luz el estudio todo. Más de cuatrocientos cincuenta mil metros con un total de veinticinco millones de imágenes fueron empleados.

Y el director de escena tiene diez mil canas más que el año último".

No hay que confundir, pues, este "Napoleón" monumental de Abel Gauce, con otro "Napoleón", que demasiado prematuramente se anuncia por ahí. Si mal no recordamos, se trata de una film alemana que se estrenó hace tres, cuatro o cinco años con el título de "Una aventura de amor de Napoleón I".

ESTHER RALSTON COMIENZA A FILMAR "MODAS PARA MUJERES"

"Una nueva página en la historia cinematográfica". Tal puede decirse del hecho de que Dorothy Arzner, la primera mujer director de películas al servicio de la Paramount haya comenzado a filmar la nueva producción de Esther Ralston "Modas para mujeres".

Miss Arzner, mujer de carácter y con larga experiencia en el mundo cinematográfico, ha contribuido al éxito de numerosas producciones en calidad de "cortadora de películas", entre las cuales se menciona con orgullo "La Caravana del Oregón" y "The Ironsides" Se cree que "Modas para mujeres" será una película de gran transcendencia social en lo que al elemento femenino se refiere.

BUENA MANERA DE ABRIRSE PASO EN LA ESCENA MUDA

Sin que nos decidamos a recomendar el ejemplo, queremos hacer constar la manera original cómo un chauffeur se hizo actor cinematográfico. Hela aquí:

Charles Miller estaba empleado en calidad de chauffeur en la compañía de William Wellman, quien en la actualidad se encuentra en Texas filmando la nueva producción de la Paramount intitulada "Alas". En esta obra aparecen escenas que muestran la destrucción de un automóvil por medio de la explosión de una bomba lanzada desde un aeroplano. Varios "arriesgados" intentaron la "suerte", pero sin resultado satisfactorio. Después de varios intentos, Mr. Miller se ofreció para mostrar a los demás "cómo" debía llevarse a cabo. La lección resultó tan completa que el director ha contratado al chauffeur para que actúe en otras varias escenas similares.

CLIVE BROCK ACTUARA CON POLA NEGRI EN "ALAMBRE DE PUAS"

Acaba de llegar a Hollywood el conocido actor Clive Brock, quien ha sido escogido por Eric Pommer para que caracterice uno de los papeles más importantes en la nueva película de Pola Negri para la Paramout intitulada "Alambre de Púas".

De acuerdo con B. P. Schulberg, productor asociado de la Paramout en el estudio Lasky de Hollywood, el conocido actor tiene a su cargo uno de los papeles más difíciles de su carrera artística. Trátase de un soldado alemán prisionero internado en uno de los campos de concentración, cerca del cual viene una linda joven (caracterizada por Pola Negri) alrededor de la cual gira el argumento de la obra. Debe notarse que Mr. Brook vivirá ahora en las escenas de "Alambre de Púas", trozos de su propia vida, pues en realidad fué hecho prisionero durante la Gran Guerra y conducido a un campamento francés en el que sufrió miles de contrariedades.

"Alambre de Púas" es una producción del conocido director Eric Pommer, ahora al servicio de la Paramount, creyéndose que será esta película una de las sensaciones de la próxima temporada.

Mr. Broock acaba de completar su actuación en "El Pecado Popular", otra película Paramout en la que aparece como protagonista la encantadora Florence Vidor.

Clive Brooks ha llegado a la cúspide de su carrera después de una serie de obras en las que apareció en papeles secundarios. Por curioso qu eparezca, este actor, que en otro tiempo fué soldado alemán, comenzó su carrera artística en Inglaterra y en películas de ambiente inglés. Después de algunos triunfos en Europa se embarcó para América, siendo contratado por empresas de tanto renombre como Warner Bros, First National y otras. Ultimamente la Paramount ha contratado sus servicios para impresionar una serie de obras, siendo "Alambre de Púas" la más importante. Pola Negri, heroína en esta película, ha declarado que cree que Mr. Brook hará una verdadera creación de su papel ya que tiene la experiencia "real" del carácter que va a interpretar.

MARTHELMESS ES UN VERDADERO BOXEADOR EN LAS PELICULAS COMICAS

Al filmar una película se ven muchas cosas cómicas y raras.

En la primavera pasada Richard Barthelmess, estrellá de la First National tomó el papel principal en la película de la historia de Jeffery Farnol "El Caballero Aficionado", en la cual tomó el papel de un hijo de un ex-campeón pugilista. Su padre quería que siguiera esa profesión, pero el muchacho no lo quiso y en su lugar trató de ser un caballero, pero todo Londres le volvió la espalda.

En la primera película de Barthelmess bajo su nuevo contrato con la First National, entra a la profesión del boxeo, que es decididamente una caracterización diferente.

Alfred Santell quien dirigió la famosa serie de "Sangre de Lucha", será el director. El fotógrafo es Arthur Edeson y Al Rockett producirá la película para la First National.

KEN MAYNARD TOMA UN PEQUEÑO DESCANSO. MUY PRONTO PRINCIPIARA UNA NUEVA PELICULA

Con "Allá en Sonora" ya lista para cortar y casi para entregar Ken Maynard estrella de la First National en las producciones de Charles E. Rogers, está tomando un breve descanso de su trabajo excesivo. En muchas cosas, esta ha sido una película difícil de hacer, pero los resultados han más que justificado los esfuerzos.

Una de las escenas más emocionantes que se hayan presentado hasta la fecha es la de una carrera entre dos diligencias. En el caso de esta loca carrera de vehículos de madera tirados por briosos, furiosos caballos, dos de las ruedas de una de las diligencias se sacan y el cochero vuela como unos doce pies por el aire hacia los matorrales.

Al Rogell que dirigió esta película como lo hace con todas las de Maynard ha obtenido algunas escenas altamente reales y otras que son muy bellas bajo el punto de vista de paisaje.

Ya están dando los pasos necesarios para obtener una historia con tema del Oeste y con carácter histórico, para la próxima producción de Ken Maynard y se dice que Paul Hurst, quien obtuvo un gran triunfo en "La Diligencia del Camino", ha obtenido un largo contrato con la First National por arreglo con Rogers y aparecerá en esta producción.

M.E.C.D. 2016

La Moda en París

(Por PAULINA DE LACALLE)

¡La Moda! ¡Qué caprichosa es y cómo destruye hoy lo que ayer adoraba! Como los hombres han creado para pantalla de sus propias inconsecuencias la leyenda de las inconstancias y caprichos femeninos, suele decirse que siendo la moda creada para la mujer tiene que ser tan inconsecuente como ella. Con lo cual se hace a la mujer víctima de dos acusaciones erróneas. En primer lugar la mujer no es ni más ni menos caprichosa e inconsecuente que la otra mitad masculina del género humano. En segundo lugar quien hace la moda no son las mujeres, son los hombres. Al frente de ellos los modistos, creadores de todas las nuevas fantasías y de todas las innovaciones más o menos afortunadas del vestir femenino. Desde la antigüedad el arte de la costura en Francia, cuna de la moda, ha estado acaparado por los modistos que han reñido duras batallas por mantener a la mujer apartada de la dirección de ese arte; hasta que en nuestros días la nueva corriente de actividades y luchas a que se ha lanzado la mujer ha permitido el que sean ya varias las casas de "alta costura" que con éxito creciente disputan a los hombres ese monopolio que hasta ahora habían conseguido acaparar.

Detrás de los modistos están todos los hombres del mundo, que aunque muchas veces motejan de atrevida o impropia una moda nueva, cuando se trata que la usen personas de su familia, aplauden, alaban y admiran a las que lucen esas mismas modas cuando no se trata de sus propias esposas, hermanas o hijas. Sin darse cuenta que con aquellas censuras hipócritas y estas admiraciones sinceras fomentan entre las mujeres de su familia el deseo de lucir esas innovaciones para atraer sobre sí la admiración de los de casa, ya que saben que esas cosas les gustan en las de fuera.

Pero volviendo a mi tema, ¿cuántas frivolidades encantadoras que antaño hacían las delicias de nuestras mamás han desaparecido, al parecer para siempre, del Imperio de la Elegancia? ¿Qué se han hecho de aquellas capotas que fueron el orgullo de las elegantes de hace cuarenta años? ¿Dónde han ido a parar aquellas coquetonas cofias de encajes? ¿Dónde os escondéis vosotros, finísimos y frágiles velillos que con vuestra discreción prestabais mayores encantos a una sonrisa, que tanta dulzura comunicabais a un rostro juvenil y que tan cariñosamente envolvíais y protegíais con vuestro misterio un rostro prematuramente ajado? ¿Por qué paraíso perdido erráis vosotros, elegantes galguitos que con porte tan ligero y gratos hogaresh—..n TEAT TA O grácil lucíais vuestros collares de cintas y que fuisteis expulsados de vuestros hogares por las modernas colecciones de pequeños y peludos monstruos? ¿En qué rincón olvidado de qué abandonado mueble reposáis vosotros los pequeños y lindos carnets de baile confidentes un día de tan queridos recuerdos? ¿Cuál ha sido vuestro triste final orgullosos miriñaques qu econ vuestra amplitud pregonabáis la riqueza de vuestras dueñas? Y, por último, ¿en qué perdido rincón de remota colonia yacéis abandonados vosotros, los elegantes landós que arrastrados por briosa pareja soportabais el venustiano peso de las bellas de vuestra época atrayendo y fijando en vosotros y en vuestra linda carga la atención de los paseantes que con ojos de admiración seguían vuestro raudo pasar?

Vuestro lugar está hoy ocupado por las **novedades** hijas de la vida moderna. Bolsas y carteras de mano, grandes como carteras de hombres de negocios; pequeños estuches que al par que el encendedor mecánico para el cigarrillo encierran una minúscula cajita de polvos y el lápiz rojo para los labios; el reloj pulsera o el reloj ajorca que permiten consultar la hora sin pecar de indiscretas; la boquilla estrecha, larga, aristocrática para que madame pueda fumar su cigarrillo sin que sus dedos cuidadosamente manicurados se tiñan del feo amarillo de la nicotina; el abrigo de cuero que mademoiselle usa para conducir su tor-

DIBUJO OBSEQUIO DE JOSEPF PAQUIN

Traje de noche en georgette verde chartreuse adornado con oro.

pedo; el smoking femenino y la falda pantalón que cada día hace esfuerzos más poderosos para ocupar lugar prominente en el guardarropa femenino; el pelo corto; la pijama que en la intimidad del boudoir y en su cuarto transforma a madame en desenvuelto muchachito... ¡Todo se sustituye, todo cambia, todo se renueva!

Es que los caprichos y las novedades de hoy son más propias, más elegantes, más atractivas que las de ayer? Yo no lo sé; pero vivimos en nuestra época, y, si queremos vivir contentas y felices, si queremos convivir con nuestros contemporáneos, tenemos que aceptar las modas de hoy por muy grato que nos sea el recuerdo de las de ayer y por mucho que añoremos su desaparición. Y ese es el triunfo eterno, el triunfo siempre renovado de La Moda.

Paulina.

La Estrella triunfa contra el Puentes Grandes

En Gomera Park tuvo efecto el anunciado desafío entre las fuertes novenas que encabezan estas líneas, siendo un ruidoso triunfo de la Estrella contra sus contrarios, casi todos profesionales.

Lamentemos que esto le ocurra al Puentes Grandes, pues estando algunos de sus players próximos a emprender un viaje a México lo van a tener que hacer, bajo el amargor de una derrota.

Por el Club La Estrella, que siendo una novena amateur está demostrando tener una gran pimienta, dirijidos hábilmente por Constantino Rodríguez, se distinguieron en el uso de la jeringuilla el gran Tata, Joseito Fonticoba, E. Gómez, Echarri, César, Martínez, F. Fonticoba, además es de notar la labor del gran lanzador Alberto Castillo que está hecho un pitcher de grandes ligas.

Por el Puentes Grandes se distinguieron la labor de los players siguientes: Pedemonte, Bauza, Asencio, Sardá, Hernández y Cancio.

Anotación por entradas:

La Estrella.	0	1	2	0	0	0	0	6	2	—11
P. Grandes.	0	0	1	0	1	0	0	1	0	— 3

El "DIARIO DE LA MARINA" es el periódico que penetra en todos los hogares y en todos los establecimientos de la República, de donde nace la eficacia para la propaganda de sus anuncios.

VAPORES DE TRAVESIA

A INGLATERRA DIRECTO EN 14 DIAS

M/S. "RIO PANUCO"

Saldrá de la Habana para Plymouth y Bremen el día 7 de Junio de 1927.

CUBA A MEXICO

M/S "RIO BRAVO"

Saldrá de la Habana para Veracruz, Tampico y Galveston sobre el día 16 de Junio.

LYKES BROS. STEAMSHIP AGENCY, S. A.

Agentes Generales para Cuba

LONJA Nos. 404-408. Teléfono M-6955.

"COMPAÑIA DEL PACIFICO"

MALA REAL INGLESA

El lujoso trasatlántico.

ORDUÑA

de 23,800 toneladas de desplazamiento.

Saldrá fijamente el día 5 de Junio admitiendo pasajeros para

VIGO, LA CORUÑA, SANTANDER, LA PALLICE, ROCHELLE y LIVERPOOL

COMODIDAD, CONFORT, RAPIDEZ SEGURIDAD

PROXIMAS SALIDAS

Para ESPAÑA, FRANCIA e INGLATERRA.

Vapor ORDUÑA, el 5 de Junio.
Vapor OROPESA, el 22 de Junio.
Vapor ORBITA, el 3 de Julio.
Vapor OROYA, el 20 de Julio.
Vapor ORCOMA, el 31 de Julio.
Vapor ORITA, el 17 de Agosto.
Vapor ORDUÑA, el 7 de Septiembre.

Para COLON, puertos de PERU y de CHILE y por el ferrocarril Trasandino a Buenos Aires.

Vapor ORBITA, el 22 de Mayo.
Vapor EBRO, el 23 de Mayo.
Vapor OROYA, el 5 de Junio.
Vapor ORCOMA, el 19 de Junio.

Para NEW YORK

Salidas mensuales por los lujosos trasatlánticos, EBRO y ESSEQUIBO. Servicio regular para carga y pasaje, con trasbordo en Colón a puertos de Colombia, Eduador, Costa Rica y Nicaragua, Honduras, Salvador y Guatemala.

DUSSAQ Co., Ltf.

Oficios 30. Teléfono A-6540

A-7218

Apartado 1617.—Habana 3950 1o. My.

ANUNCIESE EN EL "DIARIO DE LA MARINA"

COMPAGNIE GENERALE TRASATLANTIQUE

VAPORES CORREOS FRANCESES

BAJO CONTRATO POSTAL CON EL GOBIERNO FRANCES

TODOS LOS VAPORES DE ESTA COMPAÑIA ATRACAN A LOS MUELLES DE SAN FRANCISCO O MACHINA PARA EFECTUAR EL EMBARQUE Y DESEMBARQUE DE PASAJEROS, EQUIPAJES Y MERCANCIAS

PROXIMAS SALIDAS

PARA VERACRUZ:
Vapor correo francés CUBA, saldrá el 18 de Mayo.
" " " ESPAGNE, saldrá el 3 de Junio.
" " " CUBA, saldr; el 3 de Julio.
" " " ESPAGNE, saldrá el 3 de Agosto.
" " " CUBA, saldrá el 3 de Septiembre.

PARA VIGO, CORUÑA, SANTANDER Y SAINT NAZAIRE:
Vapor correo francés CUBA, saldrá el 30 de Mayo a las 12 del día.
NOTA: El equipaje de bodega y camarote se recibirá en el muelle de San Francisco o Machina (en donde estará atracado el vapor) solamente el día 28 de Mayo (sábado) de 8 a 10 de la mañana y de una a cuatro de la tarde. El equipaje de mano y bultos pequeños los podrán llevar los señores pasajeros al momento del embarque el día 30 de Mayo de 8 a 10 de la mañana.

PARA CORUÑA, GIJON, SANTANDER Y SAINT NAZAIRE:
Vapor correo francés ESPAGNE, saldrá el 15 de Junio.
" " " CUBA, saldrá el 15 de Julio.

VIAJE EXTRAORDINARIO

del vapor correo francés LAFAYETTE, que vendrá únicamente a la Habana, para salir directamente para

VIGO, CORUÑA, SANTANDER Y SAINT NAZAIRE

el día 30 de Junio a las 12 del día.

SESIONES DE CINEMATOGRAFO DIARIAS EN LOS VAPORES DE ESTA COMPAÑIA SEGUN CONTRATO CON LA CASA PATHE

LINEA DE CANARIAS

PARA SANTA CRUZ DE LA PALMA, SANTA CRUZ DE TENERIFE, LAS PALMAS DE GRAN CANARIA Y EL HAVRE:
Vapor corre francés NIAGARA, saldrá el 7 de Julio.
" " " DE LA SALLE, saldrá el 13 de Agosto.

IMPORTANTE

Buena comida a la española. Camareros y cocineros españoles.

LINEA DE NEW YORK AL HAVRE, PLYMOUTH Y BURDEOS:
En esta agencia se expiden pasajes por esta línea, por los lujosos y rápidos trasatlánticos franceses ILE DE FRANCE, PARIS, FRANCE, SUFFREN, ROCHAMBEAU, etc. etc.

Para más informes, dirigirse a:
ERNEST GAYE
O'REILLY, NUM. 9. Apartado 2080 TELF A-1476.
HABANA

VAPORES CORREOS

DE LA

COMPAÑIA TRASATLANTICA ESPAÑOLA

PASAJE, CARGA Y CORRESPONDENCIA

LINEA RAPIDA PARA NEW YORK Y NORTE DE ESPAÑA

SERVICIO CADA 22 DIAS

El rápido y lujoso vapor CRISTOBAL COLON, Capitán Fano, saldrá para NEW YORK, CORUÑA, GIJON, SANTANDER y BILBAO el día 27 de Mayo de 1927.

PROXIMAS SALIDAS DE LA HABANA

Para VERACRUZ: 48 horas de viaje.
CRISTOBAL COLON 19 de Mayo.
ALFONSO XIII 11 de Junio.

Para NEW YORK, CORUÑA, GIJON, SANTANDER y BILBAO:
ALFONSO XIII 5 de Mayo.
CRISTOBAL COLON 27 de Mayo.
ALFONSO XIII 18 de Junio.

LINEA PARA EL GOLFO MEXICANO, PUERTO RICO, CANARIAS, CADIZ Y BARCELONA

SERVICIO CADA 26 DIAS

El vapor MANUEL CALVO, Capitán Vives, saldrá para PUERTO RICO, SANTA CRUZ TENERIFE, SANTA CRUZ DE LA PALMA, LAS PALMAS, CADIZ Y BARCELONA, el día 25 de Mayo de 1927.

PROXIMAS SALIDAS DE LA HABANA

PARA VERACRUZ Y GALVESTON
ANTONIO LOPEZ 3 de Junio.

PARA PUERTO RICO, CANARIAS, CADIZ Y BARCELONA:
MANUEL CALVO 25 de Mayo.
ANTONIO LOPEZ 20 de Junio.

Estos vapores atracan a los Muelles de la Port of Havana Docks Co.
Para más informes, dirigirse a:

MANUEL OTADUY, Agente General

San Ignacio 72. Apartado 707. Teléfonos A-6588 y A-7900. HABANA
E 17 Ind 1 En.

VIAJERA ANTILLANA S. A.

Salidas regulares para Nuevitas, Puerto Padre, Gibara, Antilla, Mayarí, Vita, Banes, Nipe, Sagua de Tánamo, Baracoa, Guantánamo y Santiago de Cuba.

Vapor CAYO MAMBI, saldrá el 4 de Junio.

Vapor CAYO CRISTO, saldrá el 18 de Junio.

Pídanse tipos de fletes e informes a
LUIS F. DE CARDENAS
Edificio Calle, Departamentos: 310, 311, 312, 313
Teléfonos: A-4802.—A-1059. Habana
4120 alt. 15d-3 My

CUNARD AND ANCHOR LINES

LA LINEA MAS RAPIDA DE VAPORES ENTRE NEW YORK Y EUROPA

"Berengaria" "Aquitania" "Mauretania"

Otros vapores a precios muy módicos.

"Carmenia" "Caronia" "Tuscania"

Para informes, pasajes, etc.:

MANN LITTLE GO. OF CUBA LTD.

OFICIOS, 18, HABANA. TELEFONO: A-3549.

1018 8d alt 2

WARD LINE

A New York en 68 Horas

Salidas todos los Sábados por los rápidos vapores

"ORIZABA" y "SIBONEY"

Viaje de ida y vuelta, válido por 6 meses, desde..... $130

Incluyendo comida y camarote

Salidas quincenales para PROGRESO, VERACRUZ y TAMPICO, por los vapores "MEXICO" y "MONTEREY".

DEPARTAMENTO DE PASAJES: PASEO DE MARTI, 118

(Teléfono A-6154)

W. M. HARRY SMITH

WARD LINE TERMINAL.—TELF. M-7916.

Desamparados y Compostela

VAPORES DE TRAVESIA

"EMPRESA NAVIERA DE CUBA, S. A."

SAN PEDRO NUM. 6.—HABANA

APARTADO NUMERO 1641

Dirección Eelegráfica:

"Emprenave"

TELEFONOS:
A-5315 IInformación General
A-4730 Depto. de Tráfico
A-6236 Pasajes y Fletes
A-3966 Almacén
M-5293 1er. Espigón de Paula
A-5634 2do. Espigón de Paula

CLAVES EN USO
A. B. C. 4a. y 5a. Edición
Western Union
Watkins and Apendix

VAPORES EN SERVICIO

Antolín del Collado, Baracoa, Caibarién, Cienfuegos, Eusebio Coterillo, Guantánamo, Gibara, Habana, Julián Alonso, Joaquín Godoy, Las Villas, La Fe, Manzanillo, Rápido, Santiago de Cuba, Jamaica.

PUERTOS DE ESCALA

COSTA NORTE

Caibarién, Nuevitas, Puerto Tarara, (Destinos combinados con el F. C. Norte de Cuba), Manatí, (Victoria de las Tunas) Puerto Padre, Chaparra, Gibara, (Holguín, Velasco y Bocas), Vita, Banes, Mayarí, Antilla, Preston, Sagua de Tánamo, Baracoa, Guantánamo y Santiago de Cuba.

COSTA SUR

Cienfuegos, Casilda, Tunas de Zaza, Santa Cruz del Sur, Manopla, Guayabal, Manzanillo, Campechuela, Media Luna, Niquero, Ensenada de Mora y Santiago de Cuba.

COSTA NORTE DE VUELTA ABAJO

Bahía Honda, Río Blanco, Berracos, Puerto Esperanza, Malas Aguas, Santa Lucía, Río del Medio, Dimas, Arroyos de Mantua y La Fe.

PUERTO RICO

San Juan, Ponce, Mayagüez y Aguadilla.

REPUBLICA DOMINICA

Santo Domingo, San Pedro de Macorís y Puerto Plata.
Haití, Auxcalles y Port Aux Prince.

JAMAICA

KINGSTON

MISCELANEA

Una Gran Casa

"EL FENIX"

Hotel, Café-Restaurant, Lunch, Dulcería y Repostería

Tenemos el gusto de ofrecer al público esta casa, acabada de construir con todos los adelantos y confort modernos, garantizando la más estricta moralidad y un servicio esmerado. Hay baño privado y teléfono en todas las habitaciones. Comedor para familias y espléndidos reservados, todo a precios sumamente económicos.

HAY ELEVADOR

Puerto y Vázquez

E. VILLUENDAS Y P. VARELA (antes Concordia y Belascoaín)

Teléfonos: U-1752 y U-4184

TODOS LOS TRANVIAS LO DEJAN EN LA PUERTA

E1208 7d.-25 My

JABON "AGULLÓ"

NECESITAMOS 10.000 PERSONAS

QUE QUIERAN SABER INGLES EN POCAS SEMANAS

GARANTIZAMOS MAGNIFICO RESULTADO. PIDA INFORMACION HOY. INSTITUTO UNIVERSAL (D. 56) 128 E. 86 ST. NEW YORK, N. Y.

Ext 228 Ind. feb

SANATORIO "DR. PEREZ-VENTO"

Enfermedades nerviosas y mentales. Para Señoras, exclusivamente
Calle Barreto, número 62. Guanabacoa.
E. 61 Ind. 1 En.

BUTACAS

Fabricadas por "American Seating Co."

Ponga las butacas de su teatro nuevas.

Tenemos existencia en la Habana. Precios muy económicos y con facilidades de pagos.

TEXIDOR Y COMPAÑIA

Tel. A-8309. RICLA, 27. Habana

E1155 alt.. 15-15 M

PELUQUERIA DE SEÑORAS

La más grande y mejor de la Habana, 18 competentes peluqueros y peluqueras cortan la melena y la ondulan Marcel y al agua a 50 centavos, servicio, Masaje, Manicur, Cejas y Champóo id. 50, Tinturas finas aplicación, $2.50. Rizo permanente 10 pesos, se garantiza por un año y se hace en una sola hora.

Se dan lecciones de peluquería a señoritas y jóvenes.

ACADEMIA CABEZAS

Neptuno, 38. A-7034.

E 1016 ind. 1o. My.

GRATIS, KITA-KAYO

La maravillosa pomada infalible KITA-KAYO que quita positivamente y sin molestias los callos le será enviada gratis por correo una muestra, si nos envía su nombre, dirección y tres sellos rojos para franqueo. Pruébelo y será su propagandista, se vende a veinte centavos la caja en todas las boticas. KITA-KAYO es sorprendente. Solicitamos Agentes. Escríbanos a KITA-KAYO, Diez de Octubre 383, Habana. 22630 13 Jn.

COMERCIANTE DE ROPA HECHA

Fabricamos trajes de chantú doble, bien terminados. Precios 20 0|0 más barato que otros fabricantes. Tenemos de todas las tallas. Pida informes. I. Mishkink y Co. Consulado número 134. Tel. A-8918, Habana.
24615 28 my.

THE BRUNSWICK-BALKE-COLLENDER CO.

Surtido completo de los afamados BILLARES marca "BRUNSWICK".

Hacemos ventas a plazos.

Toda clase de accesorios para billar. Reparaciones. Pida catálogos y precios.

Hartmann Baja 2. Santiago de Cuba. O'Reilly, 107. Habana

E. 60 Ind. 1 En.

MISCELANEA

MADAME GIL

Obispo, 86. Teléfono A-6977

PELUQUERIA DE SEÑORAS
ACADEMIA DE BELLEZA

Para lucir sus encantos con un "cachet" de distinción y juvenil belleza, consulten con Madame Gil el estilo de peinados y cortes de melenas que deben adoptar de entre sus modelos, siempre de última creación.

La falta de armonía entre el rostro y el arreglo de la cabeza, es signo de fealdad y mal gusto.

Esta casa garantiza siempre la perfección refinada de todos sus trabajos y dispone de 24 empleados, bien especializados en los cortes, ondulaciones "Marcel" permanentes y al agua, masajes, limpieza del cutis, manicures, cejas, etc.

E. 18 Ind. 1 En.

LA FLOR CATALANA

FABRICA DE BARQUILLOS Y OBLEAS y todaclase de envases para helados

PALATINO CARTUCHO VASO CUCHARA GALLETICAS BARCO

PEREZ Y LOPEZ

MALOJA 1 TEL. A-5527. HABANA

E 1156 Ind 15 my.

¡¡Guerra a las Moscas!!

NUEVA INDUSTRIA CUBANA

Están patentados dos aparatos-trampas para acabar con las moscas: El MATA-MOSCAS ARROITA y el APRESA-MOSCAS ARROITA de cristal el primero y de tela metálica el segundo.

Son limpios, elegantes y duran siempre.

Magníficos para fondas, cafés, bodegas, dulcerías y demás establecimientos de igual índole.

Están aprobados por la Junta Nacional de Sanidad y Beneficencia.

Se solicitan Agentes en General.

Elisa Arroita. Calle H y Calzada. —Vedado.

E1147 alt 5d-15 My

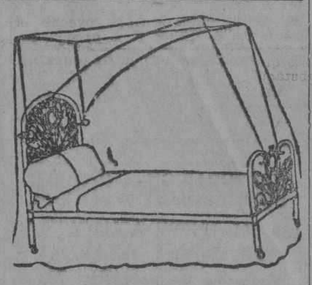

DEPARTAMENTO DE COLCHONETAS, COLCHONES, COJINES, ETC.

Nuestro Departamento de colchones, colchonetas, almohadas, mosquiteros, cojines, etc., etc., presenta el surtido más completo de estos artículos.

Colchones y colchonetas en todos los tamaños y calidades desde $1.80, cojines de seda desde $4.00, cestos de mimbre desde $4.00.

Mosquiteros para cama de una persona desde $2.00.

Mosquiteros con su aparato, a $6.50.

Colchones y colchonetas para niños en todas las calidades y precios.

Mosquiteros desde $1.50.

También hemos recibido cojines de piel, en formas y colores variados, muy de moda para adorno y para automóvil, gabinetes y oficinas.

Edredones de seda en colores enteros y floreados.

Todos estos artículos pueden verse en el mismo departamento de colchones, colchonetas, etc.

EL ENCANTO

DIRECTORIO PROFESIONAL

ABOGADOS Y NOTARIOS

FELIPE RIVERO Y ALONSO
Abogado y Notario
Aguiar, 73
Dptos. 710-11-12. Telf. M 1472
E 65 Ind. 1 En.

Dr. Elio Roselló Montaño
ABOGADO Y NOTARIO
Herencias, Divorcios, Asuntos hipotecarios, rapidez en el despacho de las escrituras con su legalización. Oficina Empedrado 33. A-8502. E 87 Ind. 1 En.

PROFESIONALES

Saúl Sáenz de Calahorra
Y
OSCAR QUINTANA
ABOGADOS
Se hacen cargo de toda clase de asuntos judiciales, tanto civiles como criminales y del cobro de cuentas atrasadas. Bufete Edificio Larrea, Deptos. 302 y 304. Empedrado y Aguiar. Telfs. A-5624 y M-5247.
E 92 Ind 1 en

Lcdo. Ramón Fernández Llano
ABOGADO Y NOTARIO
Habana 57. Teléfono A-9313.
E 99 Ind. 1 En.

Dr. LEONCIO G. ESPINOSA PEREZ
ABOGADO
Administraciones de bienes, Pensiones y Jubilaciones, Marcas y Patentes, Accidentes de trabajo. Asuntos Civiles, Mercantiles, Criminales. San Ignacio núm. 50. Teléfono A-8130.
E 489 Ind 11 ma

LCDO. MANUEL PERALTA Y MELGARES
ABOGADO
EMILIO MENENDEZ Y SERPA
MANDATARIO JUDICIAL
Malecón número 3, altos. Telf. M-1041. De 9 a 11 y de 2 a 5.
E 133 30 d 7 en

MARCAS Y PATENTES
DR. CARLOS GARATE BRU
ABOGADO
Cuba 19. Teléfono A-2434.
E 93 Ind 1 en

DR. OSCAR G. EDREIRA
ABOGADO
Reclamación de indemnización por accidentes del trabajo. Jubilaciones. Pensiones. Divorcios. Cobro de cuentas atrasadas. Asuntos Civiles y Contenciosos Administrativos. O'Reilly 82, por Villegas. Teléfono A-1582. E 1161 30 d 3 my

MANUEL JIMENEZ LANIER
FERNANDO ORTIZ
OSCAR BARCELO
ABOGADOS
JUAN RODRIGUEZ RAMIREZ
ABOGADO Y NOTARIO
San Ignacio, 40, altos, entre Obispo y Obrapía. Teléfono A-3701.
E 74 Ind. 1 En.

DR. MANUEL ARANDA MUÑOZ
ABOGADO
Asuntos hipotecarios, herencias, toda clase de asuntos civiles. Cuba 36. Dept. 112. Teléfono M-6173.
E 48 Ind. 1 En.

JOAQUIN FERNANDEZ DE VELASCO
ABOGADO Y NOTARIO
Asuntos judiciales, Civiles, Mercantiles e Hipotecarios. Teléfono A-3044. Tejadillo 11, Habana.
E 850 Ind 1 ab.

DOCTORES EN MEDICINA Y CIRUGIA

DR. MANUEL GALIGARCIA
Enfermedades Nerviosas y Mentales
Medicina interna. Especialista de la Asociación Canaria, cinco años de interno en el Hospital Calixto García. Ayudante por oposición de la Facultad de Medicina. Consultas y reconocimientos, $5.00, de 3 a 5. Diarias en la calle J número 211, bajos, entre 23 y 21, en el Vedado, teléfonos F-2775 y F-5885.
E 820 Ind 1 ab.

DR. CABRERA
RADIOLOGIA EXCLUSIVAMENTE
Rayos X, Radium, Radioterapia profunda, Corrientes, Radiografía a domicilio. Antiguo gabinete "Alamilla", San Miguel 116. De 2 a 6. E. 54 Ind. 4 En.

Dr. Francisco Javier de Velasco
Afecciones del corazón, pulmones, estómago e intestinos. Consultas los días laborables de 12 a 2. Horas especiales previo aviso. Salud 34. Teléfono A-5418.
E 77 Ind. 1 En.

DR. JOSE ALFONSO
Especialista del Centro Asturiano
NARIZ, GARGANTA, OIDOS Y OJOS
Calzada del Monte, 386. Consultas de 2 a 4. Teléfono M-3330
E. 88 ind. 1 En.

INSTITUTO CLINICO
Excemas. Por antiguas y rebeldes que sean, se garantiza su curación por un procedimiento especial. Inyecciones intravenosas para Impotencia, Reumatismo, Raquitismo y Neurastenia por el procedimiento del doctor Menin. Alta Frecuencia y Rayos Violeta, Blenorragia, Estrechez uretral y Sífilis, curación garantizada. Almorranas, son curadas sin operación ni dolor, pudiéndose trabajar. Auto-Condensación para Arterio-Esclerosis. Extirpación de Verrugas por electricidad. Análisis de Sangre, De Orina 2 y 3 pesos completos. Consultas $2.00. Reconocimientos $3.00 y con aparatos 5 pesos. Dr. Flores. Consultas: de 1 a 4 y 8 a 9 noche, Marqués González 26, casi esquina a San Rafael. Pagos semanales. Teléfono U-3987. E 94 Ind. 1 En.

DR. A. G. CASARIEGO
Catedrático por oposición de la facultad de Medicina, de los hospitales de París, New York, Calixto García, Clínica Covadonga. Especialidad en enfermedades de las vías urinarias. Consultas de 2 a 6 p. m. Zenea (Neptuno) 125, bajos.
E 109 Ind. 1 En.

DR. GONZALO PEDROSO
CIRUJANO DEL HOSPITAL MUNICIPAL DE EMERGENCIAS
Especialista en vías urinarias y enfermedades venéreas. Cistoscopia y Catetorismo de los uréteres. Cirugía de vías urinarias. Consultas de 10 a 12 y de 3 a 5 p. m. en la calle de Avenida de la República 254. E. 25 ind. 1 En.

ANALISIS DE ORINA
Completo dos pesos. Prado 62, esquina a Colón. Laboratorio Clínico Químico del doctor Ricardo Albadalejo. Tel. A-3344.
E 82 Ind. 1 En.

DR. S. PICAZA
De los Hospitales de París y New York
Enfermedades del estómago intestinos e hígado, tratamiento eficaz de las Colitis y afecciones biliares. Horas de 2 a 4, o convencional, previo aviso. San Lázaro 246. Teléfono F-4918.
E 877 Ind. 7 ab.

DR. ENRIQUE Fdez. SOTO
Y
DR. CARLOS DE LEJARZA
AUXILIAR
Oídos nariz y garganta. Consultas: lunes, martes y jueves, de 2 a 4. Calle O, entre Infanta y 27. Teléfono U-2465. No visita. Dr. Lejarza. Teléfono F-4836.
E 79 Ind 1 en

DR. J. M. VERDUGO
ESTOMAGO E INTESTINOS
y duodenal y de la Colitis en cualquiera. Curación radical de la úlcera estomacal, de sus períodos, por procedimientos especiales. Consultas de 2 a 4 de la tarde. Teléfono A-1425. Prado 60, bajos.
E 34 Ind. 4 En

Dr. C. E. FINLAY F. A. C. S.
PROFESOR DE OFTALMOLOGIA
Especialista en enfermedades de los Ojos y de los Oídos
Calle J, 135, entre Línea y 15, Vedado. Teléfono F-1178.
Consultas de 11 a 12 y de 2 a 5 y por convenio previo.
E. 102 Ind. 1 en

DR. ALFREDO DOMINGUEZ ROLDAN
Rayos X, Radium, Radioterapia profunda. Electricidad médica. Horas: de 1 a 4 p. m. Teléfono A-5040. Paseo de Martí núm. 33. Habana. E. 169 Ind. 15 En.

DR. ABRAHAM PEREZ MIRO
MEDICO CIRUJANO
Animas 113, entre Campanario y Perseverancia. Consultas de 3 a 5. Teléfono A-9205. E. 71 ind. 1 En.

10 CENTAVOS DE 7 A. M. A 4 P. M.; Y DE 4 A 10 P. M. 15 CENTAVOS

SOLICITUDES DE TRABAJO: DIEZ CENTAVOS
DEPARTAMENTO DE ANUNCIOS CLASIFICADOS

10 CENTAVOS DE 7 A. M. A 4 P. M.; Y DE 4 A 10 P. M. 15 CENTAVOS

M.E.C.D. 2016

PROFESIONALES

DR. FELIX PAGES

CIRUJANO DE LA QUINTA DE DEPENDIENTES
CIRUGIA EN GENERAL

Consultas: D, numero 200, entre 21 y 23, Vedado. Lunes, Miércoles y Viernes, de 2 a 4. Teléfono F-4483.
E 76 Ind 1 en.

Dr. Manuel González Alvarez

CIRUJANO DE LA ASOCIACION DE DEPENDIENTES
CIRUGIA EN GENERAL

Consultas de 3 a 5, martes, jueves y sábados, Apodaca 3, altos, entre Cárdenas y Cienfuegos. Telf. A-9102. Residencia particular: Calle I, entre 9 y 11, Vedado, Telf. F-2441.
E 81 Ind 1 en

DR. PEDRO MALLO

MEDICO DE VISITA DE LA ASOCIACION DE DEPENDIENTES
ESPECIALISTA EN VIAS URINARIAS

Consultas: Apodaca, 3, altos, Lunes, Miércoles y Viernes, de 2 a 4. Telf. A-9102. Domicilio: Romay, 23, bajos, teléfono A-7597.
E 1144 Ind 12 my

DR. PEDRO MONTALVO

Medicina general, especialmente enfermedades del estómago, intestinos, del pecho y la sangre. Tratamiento de la colitis en todos sus períodos. Consultas de 4 a 6, en Belascoain 79. Teléfono U-5050. Informes y avisos en el F-1972, calle 4 número 28, entre 13 y 15, Vedado. Pobres, Martes y Sábados, $2.00.
E 328 Ind 4 feb

DR. MANUEL VIAMONTE

Catedrático Auxiliar de Radiología y Fisioterapia de la Universidad. Radiólogo de la Quinta "Covadonga"

Se ha trasladado para su nuevo Gabinete, situado en la calle de Concordia, 64-A, esquina a Lealtad. Teléf. M-5008. De 9 a 10 a. m. y de 1 a 5 p. m.

Rayos X, Radium, Radioterapia Profunda. Luz Ultravioleta y Electricidad Médica.
E. 2857, Ind. 19 En.

DR. J. B. RUIZ

De los hospitales de Filadelfia, New York y Calixto García. Especialidad vías urinarias, sífilis y enfermedades venéreas. Examen visual de la uretra y vejiga. San Lázaro 221-C. De 1 a 3. Teléfono A-9051. Para pobres, de 10 a 12 y de 5 a 7.
E 115 30 d 1 En.

DR. JOSE RAMONEDA

Médico Cirujano

ASMA Y TUBERCULOSIS
Tratamiento moderno y radical Desapareciendo a las veinticuatro horas los ataques asmáticos.
CONSULTAS DE 1 A 3 P. M.
San Rafael 39. Teléfonos U-5724 y A-9274
E. 195 30 d. 27.

MASAJISTA

Especialidad en masajes abdominales y en ptosis renal (riñón flotante) por el sistema Lluria, previa prescripción facultativa. Industria y San Rafael. Hotel Belmont. De 5 a 6 p. m.
G 13 d 14 En.

DR. CELIO R. LENDIAN

Consultas todos los días hábiles de 2 a 4 p. m. Medicina interna especialmente del corazón y de los pulmones. Partos y enfermedades de niños. Lealtad 82. Teléfono M-2671.
E. 91 Ind. 1 En.

DR. RICARDO CUERVO

MEDICO CIRUJANO

Consultas de 2 a 4 en San Nicolás 76. Tel. A-0482. Domicilio, Lugareño 40, teléfono U-1353.
1105 30 d 5 my

CLINICA DE ENFERMEDADES NERVIOSAS

Director: doctor Bienvenido Giroud Lescano
Tratamiento esmeradísimo. Real y Nogueras. Ceiba. Teléfono F. O. 1144.
E. 392 Ind. 12 feb.

DR. CLAUDIO GRAÑA

Medicina interna (corazón, aparatos digestivos, riñones y glándulas de secreción interna). Diatermia y Rayos ultravioletas. Consultas de 1 a 5. San Lázaro 65. Teléfono M-8721.
E 1215 30 d 26 my

DR. SUAREZ

Especialista en enfermedades de la Nariz, Garganta, Oídos. Consulta de 2 a 3. Genios 13. Teléfono M-2783, por la mañana previo aviso.
E 960 30-d 22 ab

DR. ADOLFO REYES

Estómago e Intestinos

Lamparilla, 74, bajos

Consulta y tratamientos especiales de 8 a 11 a. m. Horas convencionales a petición del enfermo.
E 1160 2 Jn.

DR. LAGE

Estómago. Debilidad sexual. Diabetes. Afecciones de señoras sifilíticas y venéreas. De 1 a 4 y a horas convencionales. Patria, 6, altos, Cerro. Telf. A-2757.
E. 73 Ind. 1 En.

DR. E. PERDOMO

Vías urinarias, estrechez de la orina, venéreo, hidrocele, sífilis, impotencia. Calle D y 11, Vedado, de 1 a 4. Tel. ....
E 100 Ind 1 en

DR. GUILLERMO LOPEZ ROVIROSA

Enfermedades de las Glándulas Internas, Nutrición, Nerviosas y Mentales. Debilidad sexual, pérdidas, impotencia. Niños anormales, atrasados, raquíticos. Bocios. Afecciones de la piel y de la sangre. Dispepsias, Colitis. Vías respiratorias. Rayos Ultravioletas aplicados al tratamiento de las afecciones de la piel (acné, etc.), caída del cabello, calvicie, raquitismo, anemias, etc. Electroterapia corrientes D'Arsonvalización, diatermia, extirpación de verrugas, etc.) Neptuno número 255 altos, de 5 a 7 p. m. Domingos de 4 a 6. Teléfono U-3221. Consultas por correspondencia: $5.00, giro postal.
E 879 Ind 8 ab.

HEMORROIDES

Curadas sin operación, radical procedimiento, pronto alivio y curación, pudiendo el enfermo seguir sus ocupaciones diarias y sin dolor. Consultas de 1 a 5 p. m. Suárez 32, Policlínica P.
E 305 Ind 1 feb

PROFESIONALES

Dr. J. A. Hernández Ibáñez

ESPECIALISTA Y CIRUJANO DE VIAS URINARIAS DE LA ASOCIACION DE DEPENDIENTES Y GENITO-URINARIAS, DE SEÑORAS, DEL DISPENSARIO TAMAYO

Enfermedades venéreas, Cistoscopía, Cateterismo de los Uréteres, Tratamiento y Cirugía de las Vías Urinarias. Domicilio: G y 19, Vedado. Teléfono F-5716. Consultas: Neptuno número 78, esquina a Manrique. De 7 y media a 9 a. m. y de 3 a 6 p. m. Teléfono A-5469.
E 98 Ind. 1 En.

DOCTOR STINCER

CATEDRATICO DE ANATOMIA TOPOGRAFICA DE LA FACULTAD DE MEDICINA. CIRUJANO DE LA QUINTA COVADONGA. CIRUGIA EN GENERAL. Consultas: lunes, jueves y sábados; los demás días previo aviso, de 2 a 4. Calle M número 4, Vedado. Telf. F-2213.
E 87 Ind. 1 En.

DR. J. J. MIGNAGARAY

Especialista de niños del Hospital Municipal y Emergencias. Medicina Interna en general. Enfermedades de niños. Regímenes alimenticios para niños menores de dos años. Consultas de 1 a 3. Campanario 57. Para pobres: Jueves. Teléfono A-4539.
P 803 30 d 6 ab

"POLICLINICA HABANA"

Suárez, 32. Teléfono M-6233.

DIRECTOR FACULTATIVO
DR. GUILLERMO LEON

De Medicina y Cirugía en general. Especialista para cada enfermedad. Consultas de 1 a 5 de la tarde y de 7 a 9 de la noche. Consultas especiales, dos pesos. Reconocimientos $2.00. Enfermedades de señoras y niños. Garganta, nariz y oídos (OJOS). Enfermedades nerviosas, estómago, corazón y pulmones, vías urinarias, enfermedades de la piel, blenorragia y sífilis, inyecciones intravenosas para el asma, reumatismo, tuberculosis, obesidad, partos, hemorroides, diabetes y enfermedades mentales, etc. Análisis en general. Rayos X, masajes y corrientes eléctricas. Los tratamientos y sus pagos a plazos. Teléfono I-6833.
M 106 Ind 1 en

DR. GUTIERREZ LEE

MEDICO CIRUJANO

Consultas de 3 a 5. Gervasio 168. Teléfonos A-3684 y F-1070.

DR. PEDRO A. BOSCH

Medicina y Cirugía. Con preferncia, partos, enfermedades de niños, del pecho y sangre. Consultas de 2 a 4. Aguiar 11. Teléfono A-6488.

Dr. Alberto S. de Bustamante

Profesor de Obstetricia, por oposición. Especialidad partos y enfermedades de señoras. Consultas los lunes y viernes, de 1 a 3, en la Clínica Bustamante-Núñez. Teléfono F-3057. Domicilio, 15, entre J y K, Vedado. Teléfono F-1862.
E. 2476 Ind. 26 Oct.

CLINICA BUSTAMANTE-NUÑEZ

J y 17, Vedado, Cirugía general y especial, Partos, Rayos X y Laboratorio. Teléfono F-1184.
E. 67 Ind. 1 En

ENFERMEDADES SECRETAS

Antiguas, mal curadas y prostatitis, impotencia, esterilidad. Curaciones garantizadas en pocos días, sistema nuevo alemán. Dr. Jorge Winkelmann; especialista alemán, 28 años de experiencia. San Lázaro 165, a todas horas. Habiendo regresado recientemente de Alemania.
E. 426 Ind. 17 Feb.

POLICLINICA INTERNACIONAL

Director: doctor David Cabarrocas. Lealtad 143, entre Salud y Dragones. Teléfono A-0544. Consultas especiales de nueve a. m. a 6 p. m. los sábados de 9 a 12 a. m. para pobres primera atención médica, con motivo de una consulta, reconocimiento, examen de Rayos X, análisis parcial orina, incisión acceso, inyección intravenosa de Neosalvarsán o cualquier otra inyección, cura corriente eléctrica, masaje agua caliente, pulverización vapor, completamente gratis para pobres. Inyecciones especiales para Reumatismo. Anemia, enfermedades de la piel, Sífilis, Venéreas, fiebres en general, Tuberculosis, Cáncer, enfermedad de señoras. Corazón, Riñones, Hígado, Estómago e Intestino, sistema nervioso, análisis completo de orina y análisis exudado para venéreos, aplicaciones de aparatos de yeso, análisis sangre para sífilis, raspado uterino. Partos y Cirugía en general. Se regala la medicina al pobre. Se dan horas especiales para consultas pagas

DR. RICARDO ALBALADEJO

Especialista en vías urinarias. Tratamiento especial para la blenorragia, impotencia y reumatismo. Electricidad Médica y Rayos X, Prado 62, esquina a Colón. Consultas de 8 a 12 a. m. y de 1 a 5 p. m. Telf. A-3344.
E 23 Ind 1 en

DR. JOSE VARELA ZEQUEIRA

Profesor de Anatomía de la Universidad. Cirujano Jefe de la Asociación Cubana de Beneficencia, Cirugía en general. Especialidad; Cirugía de la mujer. Consultas de 2 a 4. Gervasio, 126, entre San Rafael y San José. Teléfono U-5410.
E. 89 Ind. 1 En.

CORPORACION CLINICA

LUZ 44, ENTRE AGUACATE Y COMPOSTELA. Tel. M-2364

Antes en Teniente Rey 78.

ENFERMEDADES en general, son tratadas por MEDICOS ESPECIALISTAS. Atendemos su curación, no importa cuál sea su enfermedad. OCULISTAS Y DENTISTAS CLINICA: Para partos. MEDICINA Y CIRUGIA EN GENERAL. ALMORRANAS: Nuevo procedimiento para su CURACION radicalmente sin OPERACION. TATUAJES, Manchas y verrugas, etc., son quitadas. RAYOS X. Ultravioletas, RADIUM, Masajes y electricidad MEDICINAL. Laboratorio: Hacemos toda clase de análisis. (ORINA PARCIAL: $1.40) HONORARIOS. PRECIOS CONSULTAS: $1.50. RECONOCIMIENTOS CON APARATOS COMPLETOS: $3.00. Inyecciones a las venas, $2.00. Intramusculares, etc: $1.00. RAYOS X: Desde $5.00. LOS TRATAMIENTOS PRECIOS SUMAMENTE BAJOS. SUS PAGOS SEMANALES, QUINCENALES O MENSUALES. CONTRATOS para CURACIONES, desde $3.00. ESPECIALISTAS PARA NIÑOS Y SEÑORAS. Enfermedades mentales, venéreas, impotencia, nerviosas, vías urinarias, blenorragias y OTRAS
Atenciones: de 1 a 5 y de 7 a 9. Tarde y noche.
LOS POBRES: MARTES Y VIERNES, $2.00 CONSULTA INCLUYENDO RECONOCIMIENTO Y SU CURACION.
E 104 Ind 1 en

PROFESIONALES

DR. JOSE LUIS FERRER

CIRUJANO DE LA ASOCIACION DE DEPENDIENTES

Afecciones venéreas, vías urinarias y enfermedades de señoras. Martes, jueves y sábados, de 3 a 5 p. m. Virtudes 143 y medio, bajos. Teléfono A-4364.
E 78 Ind. 1 En.

DOCTOR JOAQUIN BARALT MEDINA

MEDICO DE VISITA DE LA ASOCIACION DE DEPENDIENTES. MEDICINA INTERNA Y VIAS URINARIAS

Consultas diarias de 4 a 6 p. m. Calle Chacón, 23, altos. Apartamentos 4 y 5. Teléfono M-4446. Domicilio: calle Paseo 213 y 215, entre 21 y 23. Vedado. Teléfono F-1464.
E 149 Ind. 10 En.

RAMON MIGUEL CASTELLANOS

Enfermero; graduado en la Universidad de la Habana. Ex-alumno del Hospital Militar y Quinta Benéfica. Aplicación de inyecciones para el tratamiento de cualquier enfermedad. Masaje manual y con aparatos, curas. Operaciones de Cirugía Menor en antrax, forúnculos y adenitis. Corrientes eléctricas en aplicaciones médicas. Ulceras rebeldes ceden pronto con un procedimiento nuevo. Inyecciones para la hemoptisis de los tuberculosos, y para su tratamiento, aplicadas con mucha práctica. Indicaciones y tratamientos médicos, en enfermedades de larga duración. Completa disciplina profesional. Martí y Ribera, Arroyo Apolo, Habana. Teléfono I-5045.
E 1099 30 d 2 my

DR. F. GARCIA AMADOR

Especialista de París, Berlín y Londres

Piel, Venéreo, Vías Urinarias

De regreso de Europa dispone con la Ozonoterapia último tratamiento para la curación rápida de la BLENORRAGIA Y SUS COMPLICACIONES. Tratamientos eficaces para enfermedades de la piel con DIATERMIA ELECTROLICIS Y NIEVE CARBONICA. Obispo 59 de 9 a 11 y de 4 a 6. A-7311, San Nicolás número 9, de 2 a 4. A-1471.
P. 1114. 30d. 7

DR. GONZALO AROSTEGUI

Médico de la Casa de Beneficencia y Maternidad. Especialista en las enfermedades de los niños. Medicas y Quirúrgicas. Consultas de 12 a 2, G, número 116, entre Línea y 13. Vedado. Telf. F-4233.
E. 66 Ind. 1 En.

Dr. ARISTIDES MESTRE

Profesor de la Universidad

Médico del Departamento de Niños del Hospital de Dementes de Mazorra. NIÑOS ANORMALES, ENFERMEDADES NERVIOSAS Y MENTALES DE LA INFANCIA. Consultas: Martes y Sábados de 9 a 12 m. D, esquina 23, Vedado. Teléfono F-1706.
E. 164 Ind. 16 En.

DR. IGNACIO CALVO

Línea número 12, esquina a M, de 4 a 6. Teléfono F-3663. Enfermedades del recto y del colon. Tratamiento médico de las hemorroides.
E 112 Ind. 19 En.

CLINICA DE ENFERMEDADES VENEREAS

PROGRESO 14, Altos, entre Aguacate y Compostela
HABANA
RECONOCIMIENTO GRATIS
CURACION RAPIDA Y GARANTIZADA DE ENFERMEDADES SECRETAS
PRECIOS MODICOS
FACILIDADES DE PAGO
E. 890.—30d. 12 Ab.

DR. ABELARDO LABRADOR

Angeles 3, entre Reina y Estrella. Consultas gratis de 8 a 12 a. m. Pagos de 3 a 5. Especialidad enfermedades de señoras, partos, venéreos y sífilis. Pulmones, corazón y riñones, en todos los períodos. Inyecciones intravenosas. Neosalvarsán. etc. Avisos: Telfs. A-0801 y U-2256.
E. 143 Ind. 10 En.

DR. BIENVENIDO GIROUD LESCANO

Medicina interna, sistema nervioso, cerebro y pulmón. Tratamiento de la tuberculosis con la sacocricina combinada Rayos X, Radiografía, electroterapia, tratamiento del bocio sin operación. Consultas de 3 a 5. Infanta 75, letra F. Teléfonos M-2014 y U-2064.
E. 391 Ind. 4 Feb.

Dra. MARIA PEREZ GOVIN

MEDICA CIRUJANA

Médica de la Facultad de la Habana y Hospital Broca de París. Garganta, nariz y oídos. De 1 a 3. Teléfono U-2439 San Miguel 152, antiguo.
E. 80 Ind. 1 En

Dr. MANUEL LOPEZ PRADES

MEDICO CIRUJANO

De las Facultades de Madrid y la Habana. Con 36 años de práctica profesional. Enfermedades de la sangre, pecho, señoras y niños, partos. Tratamiento especial curativo de las afecciones genitales de la mujer. Consultas diarias de 1 a 3. Gratis los martes y viernes. Lagunas 63, bajos. Tel. A-0226, Habana.
E 102 Ind 8 en.

"CORPORACION MEDICA"

Merced, 42, esq. Habana.

Teléfono A-0623.

Institución formada por médicos, cirujanos y especialistas.

UN ESPECIALISTA PARA CADA ENFERMEDAD. Cirugía y Medicina general. RAYOS X. Corrientes Eléctricas. Masajes. RADIUM para el Cáncer. Enfermedades de Señoras y Niños. Parteros y Comadronas. Enfermedades de los Ojos, Garganta, Nariz y Oídos, Corazón y Pulmones. CONSULTAS: $2.00. RECONOCIMIENTOS con aparatos $4.00. De 9 a 11 a. m. de 1 a 5 y de 7 a 9 noche.

Inyecciones de todas clases. Médicos a domicilio (VISITAS $3.00) Blenorragias, Impotencia y Debilidad Sexual.

ALMORRANAS, son curadas radicalmente sin operación ni dolor. Enfermedades Nerviosas y Mentales. Piel y Sífilis.

LABORATORIOS: Toda clase de análisis (ORINA COMPLETO $3.00, PARCIAL $1.50). Transfusiones de SANGRE con donantes seleccionados. Reumatismo, Asma, TUBERCULOSIS. TATUAJES, Manchas, Verrugas y Cicatrices desaparecen por completo.

TRATAMIENTOS a precios económicos. DENTISTAS.—Curación garantizada de la Piorrea.
E. 873. Ind. 9 Ab.

PROFESIONALES

DR. ANTONIO PITA

Nuevo tratamiento en enfermedades nerviosas y crónicas por la Fisioterapia, contando con la mejor instalación de electricidad médica, Rayos X, Ultravioleta, sala diagnóstica, laboratorio, gran sala de Hidroterapia con baños rusos, turcos, luz, sulfurosos, duchas alternas, piscina natación, gimnasia, asistida por expertos. San Lázaro 45 de 2 a 4 p. m.
E 1135 10 my. 11 Jn.

DR. EMILIO B. MORAN

ELECTRICIDAD MEDICA
PIEL, VENEREO, SIFILIS

Curación de la uretritis por los rayos infra-rojos. Tratamiento nuevo y eficaz de la impotencia. Consultas de 1 a 4. Perseverancia 22. Teléfono M-4162. No va a domicilio.
E. 200 Ind. 29 En

DR. ARMANDO CRUCET

De la Facultad de Philadelphia. Cirujano Dental y Oral. Jefe de Clínica en el Sanatorio Covadonga. Anestesia por el gas y conductiva. Piorrea alveolar. Sinicitis crónica del maxilar. Ave. Wilson, 63 (Línea), Vedado. Telfs. F-5152, F-5738. Hora fija al paciente.
E. 176 Ind. 23 En

MASAJES MEDICINALES

Especialidad en masaje abdominal, muscular y articular. Reducción del peso, tratamiento de las artritis reumáticas y otras afecciones, previa prescripción facultativa. Animas 5. Señora Alemany. Teléfono M-8716.
E-958 30d. 22 ab.

DOCTOR GOMEZ DE ROSAS

Cirujano Director de la Policlínica Nacional. Enfermedades de señoras, estómago, vías biliares y cirugía general. Consultas de 3 a 5. Cerro 551. Telf. A-2560.
E 137 Ind. 16 En.

DR. B. VILA

Médico cirujano. Exclusivamente niños. Ayudante a la Cátedra de Patología y Clínica Infantil. Consultas diarias de 2 a 4 p. m. Carlos III, 209, esquina a Franco (altos). Teléfono U-5792.
E. 96 Ind. 1 En.

Dra. MARIA GOVIN DE PEREZ

MEDICA CIRUJANA

De la Facultad de la Habana, Escuela Práctica y hospital Broca de París. Especialidad en enfermedades de señoras, partos y cirugía. Tel. U-2439. San Miguel 152, antiguo.
E 95 Ind. 1 En

DR. A. V. DAUSSA

Medicina en general. Especialmente vías respiratorias y digestivas. Consultas de 1 a 3 p. m. San Miguel 147. U-4880. Pobres verdaderos, 12 y media a 1, martes y sábados.
E. 150 Ind. 8 En.

DR. J. LYON

De la Facultad de París. Especialidad en la curación radical de la hemorroides sin operación. Consultas de 1 a 3 p. m. diarias. Prado 11, altos.
E. 75 Ind. 1 En.

Dr. Federico Carreras Boada

Especialista en enfermedades de las señoras y partos. Secretas y Avariosis. Curación del "Cáncer externo" y el "Lupus" por el radium. Horas de consulta, de 9 a 12 a. m. y de 3 a 6 p. m. Gratis para los pobres el jueves de 1 a 2 p. m. Lamparilla 33. Teléfono A-3593.
E 144 30 d 13 En.

CIRUJANOS DENTISTAS

DR. SALVADOR VIETA MORE

CIRUJANO DENTISTA

Curaciones rápidas de todas las afecciones de la boca por procedimientos modernos, especialidad en piorrea, abcesos y curaciones de todos los dientes deshauciados evitando las extracciones. Dentaduras postizas sin extraer raíces, ni llevar cámara. Consultas y operaciones de 1 a 4, Belascoaín 46, altos, entre San José y Zanja. Tel. U-5324.

E 959 21 My.

DR. J. HERNANDEZ CALZADILLA

Cirujano Dentista

Garantía en los trabajos de casquillos de oro, puentes, dientes de espigas y dentaduras de planchas de todas clases sin encías como dientes naturales; arreglamos puentes y planchas que estén partidas o faltas de dientes. Tratamiento científico para la cura de piorrea alveolar y dientes flojos. Extracciones de nervios, completamente sin dolor; anestesia local para las extracciones sin dolor ni peligro en los niños; y señoras en estado de gestación. Extracciones con gas. Hora fija. Precios módicos.

Reina No. 76, bajos. Teléfono: A-7537
E-986 30d. 29 ab.

DR. GUERRERO DELANGEL

DENTISTA MEJICANO

Técnico especial, para extracciones. Facilidades en el pago. Horas de consultas de 3 p. m. a 8 p. m. A los empleados del comercio, horas especiales para la noche. Trocadero 68-B, frente el café El Día. Teléfono M-6395
E 107 Ind 1 en

DR. VALDES MOLINA

CIRUJANO DENTISTA

Avenida de Italia número 24, entre Virtudes y Animas. Teléfono A-8583. Dentaduras de 15 a 39 pesos. Trabajos se garantizan. Consultas de 8 a. m. a 5 p. m. Los domingos hasta las 12 m.
E 154. Ind 16 en

DR. PEDRO R. GARRIDO

CIRUJANO DENTISTA

Por las Universidades de Madrid y Habana. Especialidad en enfermedades de la boca que tengan por causa afecciones de las encías. Dentista del Centro de Dependientes. Consultas de 9 a 11 y de 12 a 3 p. m. Muralla 82, altos. Tel. A-5260.
E 985 24 my.

DR. ALBERTO COLON

CIRUJANO DENTISTA

Especialidad: carie dental, rápida curación en dos o tres sesiones por dañado que esté el diente. Tratamiento de la PIORREA por la Fisioterapia bucal. Hora fija a cada cliente. Consultas de 9 a 5 p. m. Compostela 129, altos, esquina a Luz.
E 343 Ind 4 feb

PROFESIONALES

DR. ARTURO ALBERNI

Neptuno 177 y medio (bajos) encontrará usted garantía, economía y rapidez; cualidades que le enaltecen como dentista graduado en Baltimore y Habana. Consultas de 8 a. m. a 3 p. m.
E 8 Ind 1 en

OCULISTAS

DR. A. C. PORTOCARRERO OCULISTA

GARGANTA, NARIZ Y OIDOS
Consultas de 12 a 4.

Para pobres de 12 a 2. Honorarios módicos. San Nicolás 52. Teléfono A-8627.
E 90 Ind. 1 En.

DR. HORACIO FERRER

ESPECIALISTA EN LAS ENFERMEDADES DE LOS OJOS

Consultas de 3 a 5 de la tarde. Consultas por la mañana a horas previamente concedidas. Ave. de Wilson y L. Vedado. Telf. F-4831.
E 70 Ind. 7 En.

DR. MARTINEZ FERRER

Enfermedades de los ojos. Calle A, 194 (entre 21 y 23) Vedado. Consultas de 2 a 4. Telf. F-3474.
E 969 26 my

DR. JORGE L. DEHOGUES

OCULISTA

De regreso de su viaje a Europa, ha reanudado sus consultas, de 11 a 12 y de 3 a 5. Hora fija para cada cliente. Aguila 94. Teléfono A-3940.
E. 147 30 d 7 En.

DR. DIEGO LAGARDE

ENFERMEDADES DE LOS OJOS

Zapotes 5, Jesús del Monte. Tel. I-4811 Consultas: martes, jueves y sábados, de 2 a 4 p. m.
E 989 30 d 2 my

COMADRONAS FACULTATIVAS

ARISTONICA L. DE BRAVO

COMADRONA FACULTATIVA

Con diez y seis años de práctica, ofrece sus servicios profesionales en la calle de Escobar número 154, bajos, entre Salud y Reina. Teléfono A-8524. Consultas de 2 a 4 p. m. gratis martes y jueves.
E 861 30 d 23 Mz.

MARIA NUÑEZ

Facultativa en partos. Comadrona del Centro Balear. Consultas de 2 a 3 p. m. Aranguren, antes Campanario, 132-B, entre Zanja y Dragones.
E 427 Ind 17 feb

ANA MARIA V. VALDES

COMADRONA

Muchos años de práctica. Los últimos procedimientos científicos. Consultas de 1 a 4. Precios convencionales. 21, esquina a B, núm. 317, Vedado. Tel. F-1252.
E 421 Ind 15 feb

GIROS DE LETRAS

ZALDO Y COMPAÑIA

Cuba números 76 y 78

Hacen giros de todas clases sobre todas las ciudades de España y sus pertenencias. Se reciben depósitos en cuenta corriente. Hacen pagos por cable, giran letras a corta y larga vista y dan cartas de crédito sobre Londres, París, Madrid, Barcelona y Nueva York, New Orleans, Filadelfia y demás capitales y ciudades de los Estados Unidos, Méjico y Europa, así como todos los pueblos.
E 38 Ind 1 en

N. GELATS Y COMPAÑIA

103, Aguiar 103, esquina a Amargura. Hace pagos por el cable. Facilita cartas de crédito y giran pagos por cable; giran letras a corta y larga vista sobre todas las capitales y ciudades importantes de los Estados Unidos, Méjico y Europa, así como sobre todos los pueblos de España. Dan cartas de crédito sobre New York, Londres, París, Hamburgo, Madrid y Barcelona.
E 41 Ind 1 en

CAJAS RESERVADAS

Las tenemos en nuestra bóveda, construída con todos los adelantos modernos y las alquilamos para guardar valores de los interesados. En esta oficina daremos todos los detalles que se deseen.

N. GELATS Y COMPAÑIA BANQUEROS

E 40 Ind 1 en

J. BALCELLS Y CO.

S. en C.

San Ignacio Núm. 33.

Hacen pagos por el cable y giran letras a corta y larga vista sobre New York, Londres, París y sobre todas las capitales y pueblos de España e Islas Baleares y Canarias. Agentes de la Compañía de Seguros contra incendios.
E 27 Ind 1 en.

AVISOS RELIGIOSOS

PARROQUIA DE MONSERRATE

Solemnes cultos que han de celebrarse al Sagrado Corazón de Jesús durante el próximo mes de Junio en esta iglesia. Todos los días a las nueve, misa cantada con exposición de Su D. M. Al terminarse la Misa la bendición. El sábado 25, a las ocho, Misa de Comunión. A las nueve, gran fiesta a toda orquesta. El sermón a cargo del Excmo. Sr. Arzobispo de la Habana, Mons. Manuel Ruiz. Por la tarde, a las cuatro y media, Rosario Estación y Sermón por Mons. Santiago Amigo, Protonotario Apostólico. Procesión por las naves del templo.
24971 31 my.

PARROQUIA DE MONSERRATE

COFRADIA DE NTRA. SRA. DEL PERPETUO SOCORRO

El día 27 se celebrará a las 8 1|2 a. m. la misa mensual por el eterno descanso de nuestro Director, Monseñor Emilio Fernández.

Se suplica la asistencia de los cofrades.
La Directiva.
24518 29 my

AVISOS

A LAS ALMAS BUENAS

En la calle de San Joaquín 33 1|2, cuarto número 1, reside Froilán Izquierdo, pobre hombre con seis hijos y enfermo. Se ruega por este medio a las personas caritativas que socorran a esta infeliz familia llevándoles un socorro a su domicilio.
24700.—1 Jn.

ORDEN DE LOS ANUNCIOS CLASIFICADOS

A Alquileres de Casas.
B Alquileres de Departamentos.
C Alquileres de Habitaciones.
D Alquileres de Locales.
E Alquileres de Garages.
F Se necesitan.
G Se Ofrecen.
H. Compra y Venta de Fincas.
I Compra y Venta de Solares.
J Compra y Venta de Establecimientos.
K Compra y Venta de Animales.
L Automóviles.
LL Dinero en Hipotecas.
M Bonos y Valores.
N Compra y Venta de Objetos Varios.
Ñ Enseñanzas.
O Hospedajes.
P Para las Damas.
Q Compra y Venta de Instrumentos de Música.
R Maquinarias.
S Muebles y Prendas.
T Pérdidas.
U Para el Hogar.
V Compra y Venta de Libros.
W Comidas.

ALQUILERES DE CASAS
(A) ALQUILERES DE CASAS

(1)—Habana

PERSEVERANCIA NUMERO 13

altos, se alquila en $30, se compone de sala con balcón corrido a la calle, una habitación, baño y servicios. Informes Animas 102. Teléfono A-4159.
24982 1 Jn.

SE alquila el segundo piso calle Aguila No. 110, a dos cuadras de San Rafael, casa nueva, con sala, comedor, recibidor, baño intercalado de lujo, 4 cuartos, uno de ellos en la azotea, cocina de gas, doble servicio, llaves e informes Obrapía 6 altos.
25027 30 my.

PLANTA BAJA

para comercio se alquila la del "Edificio Gomez" Genios esquina Morro con 500 metros de superficie, próximo al Prado, Hotel Sevilla, Malecón del Puerto y Avenida Misiones. Precio módico y se da contrato, también se arrienda en dos o tres partes. En el mismo informan.
24999 29 my.

RAYO 84-A, BAJOS

Sala, comedor, cinco amplias habitaciones, doble baño, cocina gas. Unicamente para familia de moralidad. Alquiler 75 pesos. Llave al doblar, en Maloja 53, agencia de colocaciones del señor Alonso. Informes en O'Reilly 19, teléfono A-6318.
24986 31 my.

SOMERUELOS No. 23

Acabada de pintar se alquila esta casa de una sola planta y azotea corrida, compuesta de tres habitaciones, sala y comedor a todo el ancho de la casa. Muy cómoda para regular familia, evitándose las molestias de los varios pisos altos. Las llaves en la bodega de Apodaca y Someruelos. Informes Dr. Arturo A. Vázquez. San Pedro No. 6, teléfono A-9619.
24977 4 Jn.

EDIFICIO GOMEZ
7 PLANTAS, 2 ELEVADORES

Genios esquina a Morro. Contiguo al Prado, Malecón del Puerto, Avenida Misiones. Palacio Presidencial y Hotel Sevilla. Lo más fresco y pintoresco de la Habana, casas sistema apartamentos con sala, dos tres y cuatro cuartos dormitorios, baño completo, comedor, cocina y calentador de gas, cuarto y servicio criados, amplios pasillos y mucha independencia. Servicio de elevadores día y noche. Quedan muy pocos por alquilar. Precio desde $50 a $100. Se exigen referencias.
24998 29 my.

ALQUILO modernos y frescos altos, Animas 115, entre Perseverancia y Campanario, sala, recibidor, 3 cuartos, espléndido baño intercalado, saleta, cocina, servicio. Precio rebajado. Informan. F-3304.
24970.—3 Jn.

ALQUILO preciosos altos compuestos de sala, tres cuartos baño intercalado, lujoso comedor al fondo, cuarto y servicios para criados a precios de verdadera situación. Pueden verse en Infanta entre 25 y Espada. Tel. U-3644.
25001 31 my.

SE alquila una casa Salud 170 altos entre Oquendo y M. González, tiene sala, tres habitaciones, comedor y su baño intercalado. Precio $55.00 Informes: San Lázaro 396 altos. La llave en la bodega del enfrente.
S-3104 1 Jn.

SE ALQUILA

la planta baja de la casa Morro 5 entre Genios y Refugio al lado del "Edificio Gómez", muy fresca con sala, comedor, cinco cuartos, baño completo, cocina servicio de criados. Precio muy reducido. Informan en la misma.
25000 29 my.

Misión 10. Altos y bajos, Esquina

Se alquilan los bajos con sala, comedor, dos cuartos y demás servicios, los altos tienen tres cuartos. También se alquila el 8, alto, izquierda. Informan en Consulado 126, altos. Sr. Alvarez. El papel dice donde está la llave.

LUJOSAS Y BARATAS CASAS

Se alquilan los lujosos altos de la letra C, y los bajos de la letra J de las casas de San José 124, entre Lucena y Marqués González, con sala, saleta, tres habitaciones, salón de comer, cuarto de criados y doble servicios sanitarios, con calentador. Informa: Sr. Alvarez. Consulado 126, altos. El papel dice donde está la llave.

PROXIMO A SANIDAD

Se alquilan los altos de la casa Sitios 157, con sala, saleta, tres habitaciones y demás servicios. Informa: Sr. Alvarez. Consulado, 126, altos. El papel dice donde está la llave.

SAN LAZARO 171, ALTOS

Se alquila esta hermosa casa con sala, comedor, tres habitaciones y demás servicios. Informa: Sr. Alvarez. Consulado 126, altos. El papel dice donde está la llave.

ESCOBAR 9, ALTOS

Se alquila esta hermosa casa con sala, saleta, cinco cuartos y uno más en la azotea y demás servicios, nunca falta el agua. Informa: Sr. Alvarez. Consulado, 126, altos. El papel dice donde está la llave.
24958.—31 My.

ALQUILERES DE CASAS

BONITA Y COMODA CASA

Se alquilan los altos de Benjumeda 56, con sala, saleta, tres habitaciones, baño intercalado, cocina de gas y demás servicios. Informa: Sr. Alvarez. Consulado, 136, altos. El papel dice donde está la llave.
24959.—31 My.

EN magnífico punto, cerca de la Universidad y del Parque Maceo, se alquila en 50 pesos el segundo piso del Edificio Giraldo, calle Jovellar, entre Hospital y Espada. La llave en la bodega de la esquina. Condiciones dos meses en fondo o fiador solvente. Informa: Sr. Soto. Aguiar 116. Teléfono A-6046.
24903.—6 Jn.

HABANA. Se alquila una bonita casita en 30 pesos, San José, esquina a San Francisco. Llave al lado. Informes por teléfono A-7138
24949.—1 Jn.

ALQUILO moderno, fresco y baratos altos, Desagüe número 71, esquina a Franco, sala, recibidor, tres buenas habitaciones con balcón a la calle, comedor, baño, agua siempre por pasar la maestra por debajo; solamente familia de moralidad. Llave: Desagüe, 69, saquería.
S-3090.—1 Jn.

EN SOLO 35 PESOS

Alquilo espléndidos y frescos altos en Universidad 41, a dos cuadras tranvía Infanta, sala, comedor, tres habitaciones, baño y servicio moderno. La llave en el número 45.
24942.—1 Jn.

ALQUILO para persona de gusto los altos de San Rafael, esquina Gervasio, tienen dos habitaciones, sala y saleta, decorados, precio irrisorio. Informan el portero.
24937.—6 Jn.

ANGELES, 2, especial para establecimiento. Una joyita. Se alquila. Informes: Dr. Bandini. Teléfono A-1047, en horas de oficina, F-2153 en las demás.
24954.—30 My.

SE alquila la casa número 60 de la calle de Manrique, entre Neptuno y Concordia, tiene sala, saleta, tres cuartos, baño intercalado en 70 pesos mensuales y fiador. La llave en los bajos. El dueño: Luyanó, 88, a todas horas.
24909.—30 My.

SE alquilan los espléndidos bajos de la moderna casa Aguila 43. Tiene amplia sala, recibidor, cuatro grandes habitaciones frescas y ventiladas, doble servicio. Precio 75 pesos. Informes: Sr. Cueto, Muralla y Aguacate. Teléfono A-3516.
24899.—2 Jn.

SE alquilan los altos de Sol, número 37. Informan: Teléfono M-2504.
S-3072.—10 Jn.

SE alquilan los espléndidos altos de Carlos III, esquina a Oquendo. Informan: Teléfono M-2504. La llave en la bodega de la esquina.
S-3071.—10 Jn.

SE alquila en San Rafael y Basarrate, unos hermosos altos. La llave en la bodega. Informan: Teléfono M-2504.
S-3073.—10 Jn.

ALQUILO, San Rafael, 26, primer piso, entre Aguila y Amistad, punto inmejorable. Véalos. Dueño en "La Duquesa". San Rafael 26. Teléfono A-9124.
24925.—2 Jn.

TENIENTE Rey número 87, compuesto de sala, comedor, tres habitaciones, cocina de gas y servicios. Llave en los bajos. A-2865.
24805.—31 My.

ALQUILO altos modernos, en Basarrate, número 11, casi esquina a San José, a una cuadra de Infanta, con doble línea de carros, compuesta de sala, comedor, 3 habitaciones, baño intercalado, cocina de gas, abundante agua; precio único 50 pesos. La llave en la bodega. Informan: San José, 146. Teléfono U-2617.
S-3057.—29 My

Se alquila un piso de la casa Aguila número 97, moderno, decorada, elegante y confortable, informan en El Encanto.
24826 29 my.

SAN LAZARO 322

Alquilo Segundo piso muy fresco, sala, comedor, dos cuartos dormir, baño intercalado, cocina de gas, próximo Gervasio. Llave bodega. Informes Enrique López. Tel A-8980.
24797 29 my

Se alquila los altos de la casa Campanario número 31 propio para colegio o sociedad, informan en El Encanto.
24828 29 my.

SE alquila alquiler rebajado, espléndido local propio para dos establecimientos; uno en $95 compuesto de 2 grandes salones y servicios sanitarios completos; otro de amplio salón al frente y espacioso local para familia en $115. O'Reilly 13, entre Cuba y Aguiar. Informan altos botica "Sarrá". Teléfonos A-4358 M-6263.
24841 2 Jn.

VILLEGAS NUMERO 111

Se alquila un primer piso fabricación moderna, con tres cuartos; sala, saleta y comedor, pantry, baño intercalado, cuarto para criados con su servicio, cocina de gas y calentador. Informan en la planta baja, teléfono A-9745.
24836 3 jn.

MANZANA DE PRADO

Consulado esquina a Refugio, primera planta, reajustada. Tel. A-4422.
24642 1 jn.

SE alquilan los bajos de la casa Animas 147. La llave en los altos. Informan en la calle 11 núm. 33, entre 6 y 8, Vedado.
24575 30 my.

MALECON 317, lujoso piso bajo para matrimonio u oficina. $100. Informes F-3185.
24576 4 jn.

SE ALQUILAN

Casas altas y bajas, modernas; en las calles de Hospital y Espada, entre Salud y Jesús Peregrino, en suma proporción. Vista hace fé. Informes estudio del doctor Gonzalo Pérez, teléfono U-4962.
S 3034 9 jn

SE alquila a media cuadra del Prado, el alto de Consulado 15, sala, comedor, tres habitaciones, baño intercalado, cocina de gas, habitación y baño para sirvientes, motor de agua. Informes y llave: 7a. y 4, Vedado. Teléfono F-4878.
24897.—31 My.

ALQUILERES DE CASAS

APODACA 15, ALTOS

Se alquila esta casa entre Cienfuegos y Someruelos, con sala, dos habitaciones, baño, cocina y servicios. Es moderna y elegante. Precio 40 pesos. La llave bodega esquina. Informan teléfono A-8980, Aguiar, Depto. 705.
24581 30 my.

ALQUILO piso moderno Concordia 92, sala, saleta, comedor al fondo, tres habitaciones, baño intercalado, cocina, despensa, cuarto y servicio de criado. Informan en los bajos.
24864 29 Jn.

SEGUNDA planta en San Lázaro 384, esquina a Hospital, con tres habitaciones y servicio de criados, se da en 70 pesos. Teléfono M-1988 y en los bajos. Informa: Ramón.
24886.—2 Jn.

SE alquilan los altos de San Lázaro número 327, esquina a Basarrate. Informan: Teléfono M-2504.
S-3074 10 Jn

55 pesos, se alquilan altos independientes, Corrales 54, entre Suárez y Revillagigedo. Llave en la carbonería, esquina a Revillagigedo. Informan: Calle 8, número 45, entre 17 y 19, Vedado. Teléfono F-5168.
24767.—2 Jn.

SE alquilan los altos y bajos de Oquendo, número 40, esquina a Carlos III. Las llaves en la bodega de la esquina. Informan: Teléfono M-2504.
S-3075 10

SE alquilan los altos de Figuras núm. 25; compuestos de sala, saleta, tres cuartos, baño completo, cocina de gas. Informan en los bajos.
S 3033 2 jn.

SE alquila el primer piso de Galiano 108, frente a Barcelona, con todas las comodidades para un matrimonio.
24496 29 my

PARA almacenes o establecimientos, se alquila la casa San Ignacio, 33 y medio, esquina a Teniente Rey con más de mil metros de superficie, toda junta o por partes. Informan en la misma.
23262.—1 Jn.

LOMA DE LA UNIVERSIDAD

Primer piso alto, Basarrate No. 18, esquina a San Miguel, sala, saleta, hall, ocho cuartos, baño, comedor, cocina. Llave segundo piso. F-1231.
S 3024 29 my

SIN estrenar, Gervasio 176, bajos, entre Salud y Reina, sala, recibidor, cuatro cuartos, baño intercalado lujoso, comedor, cuarto, servicio de criados. Teléfono F-5358.
S 3032 1 jn

ACABADA de pintar, se alquila la casa San Rafael núm. 104, altos, entre Gervasio y Escobar, compuesta de sala, saleta, saleta de comer, cinco grandes habitaciones, baño intercalado y servicios para criados. Informes: Campanario, 224, Tel. A-1882.
S 3020 1 jn

SE alquila el segundo piso de Franco núm. 7, entre Carlos III y Estrella, compuestos de sala, recibidor, saleta de comer, tres habitaciones, baño intercalado, cuarto y servicio de criado. La llave en el primero. Informan Campanario 224, teléfono A-1882.
S 3021 1 jn

ESCOBAR 33, altos. Se alquilan estos hermosos altos compuestos de vestíbulo, saleta, sala, seis habitaciones, comedor, baño completo y servicio para criados, cocina de gas y pantry. Informes y la llave enfrente, núm. 36, o por teléfono al F-2151.
24548 1 jn

SE alquilan, Concordia número 193, altos y bajos, a la brisa; los altos sala, saleta, seis grandes habitaciones, cielo raso, cocina de gas; los bajos sala, saleta, cuatro espaciosas habitaciones. Llave en la botica. F-4723.
S-2861.—1 Jn.

SE ALQUILAN

Infanta 42 B., entre Universidad y Estevez, en $60, con tres cuartos, etc. Santa Teresa, letra D en $25, con dos cuartos, etc. Cuarteles 28, bajo en $40, con dos cuartos, etc. Amistad 6, altos en $85, con cinco cuartos, baño intercalado, etc. Aguila 146, altos en $65 con tres cuartos, etc. Vives 192, bajos en $40 con dos cuartos, etc. Galiano 24, bajos en $200 para tienda. Monte número 473, altos, izquierda, en $90 con muchas comodidades. Puerta Cerrada 7, altos, en $50 con cuatro cuartos, etc. Informan J. Balcells y Cia. San Ignacio 33. Teléfono A-2766.
23368 31 my

SE alquilan los bajos de la casa Manrique 31 (sin letras). Llave e informes en los altos.
24421 30 my.

SE alquilan los altos de Lealtad, esquina a Sitios, con tres cuartos, sala y comedor. Informan teléfono M-3339.
S 3027 31 my

SE alquilan los bajos de Gloria 215, en $30. Las llaves en la lechería de al lado. Más informes, Gervasio 70.
S 3028 30 my.

O'REILLY 50
CASI ESQUINA A HABANA

Espacioso piso bajo preparado para establecimiento. El piso alto para familia. Juntos o separados se alquilan. Informes, Manzana de Gómez, 451, de 10 a 12 y de 3 a 5. Doctor Bolívar.
22757 29 my

SE alquilan bajos muy frescos en Concordia número 176, compuestos de sala, comedor, tres habitaciones, cuarto de desahogo, baño, cocina de gas. Informan en los altos. Teléfono U-3225.
S 3023 30 my.

PEGADO a Reina y cerca de Galiano, se alquilan los altos de Estrella 58, entre San Nicolás y Manrique. Sala, comedor, cuatro cuartos, cocina y servicios. Llave en los bajos. Informa: Dr. Fernández, teléfono F-1253 y M-8887.
24435 30 my.

SE alquilan los amplios y ventilados altos de las casas Oquendo No. 77 y 83, compuestas de sala, saleta, tres hermosas habitaciones, cocina de gas y un gran baño intercalado. Informa Mariano Prats. Aguiar 73. Teléfono A-7884.
24415 5 jn.

SE alquilan espléndidos modernísimos altos Concordia 100 y Gervasio 35, cuatro dormitorios, cuarto criado, doble servicio. Llave e informes en las mismas y en O'Reilly 54, altos, por Habana, depósito de tabacos.
23544 29 my.

CRISTO núm. 21. Se alquilan estos modernos altos, con techos monolíticos; tienen sala, antesala, tres cuartos grandes, baño intercalado, cocina de gas y agua abundante. Llave en el núm. 33.
S 3044 30 my.

10 CENTAVOS
DE 7 A. M. A 4 P. M.; Y DE 4 A 10 P. M.
15 CENTAVOS

SOLICITUDES DE TRABAJO: DIEZ CENTAVOS
DEPARTAMENTO DE ANUNCIOS CLASIFICADOS

10 CENTAVOS
DE 7 A. M. A 4 P. M.; Y DE 4 A 10 P. M.
15 CENTAVOS

FOLLETIN 15

ENRIQUE GREVILLE

AMAR SIN ESPERANZA

NOVELA

Traducción de "LA VIDA LITERARIA"

Esta novela se halla de venta en la librería "Académica", Prado 93, bajos de Payret. Teléfono A-9421.

(Continúa)

he hecho nada por hacerme querer de tí."—"¡Oh, mi querido tío! usted me ha convidado a comer hace un momento, y me ha ofrecido te después..."—"Sí; pero no me gusta que nadie se burle de mí; llámame tío, sencillamente."—"Sí, tío mío."—Pues bien, yo te decía que no puedo casar a mi hija sin darle alguna cosa, y desde luego tiene derecho a todo lo que ha pertenecido a su madre; muebles, ropas y alhajas, amén de la hacienda de Antonovka con sus colonos...

—¡Antonovka!— exclamó Anita, cruzando las manos,—¿y también la linda casita a la orilla del río? ¡Qué contenta estoy, Xenia!...

Y al decir esto, saltó al cuello de la señorita Mérief, lo cual abrevió mucho el relato.

—En conclusión,—dijo ésta,—que tienes en dote a Antonovka y diez mil rublos en metálico para poder presentarte a tu marido convenientemente ataviada. En cuanto a los muebles...

—¿Pero, qué falta hace nada de eso?—interrumpió Rabof.

Xenia, sin mirarle, continuó:

—Lo mismo sería querer oponer diques al mar que hacer objeción a los caprichos de mi tío... Verá usted lo que tarda en enviarlos aquí. ¡Y qué son nuevecitos!... El mueble más moderno que he visto en su casa creo que data del reinado de la emperatriz Catalina... Y ahora, Anita, ocúpate en disponer que nos sirvan la comida, y procura que sea confortable, porque después de mi almuerzo de gachas con aceite de cañamones, necesito alimentos menos frugales que todo eso.

—¿Cuándo debo ir a casa del padre de Ana?—preguntó Rabof con aire contrito, revelando bien a las claras que el papel que desempeñaba enfrente de Xenia le era horriblemente penoso.

Mañana mismo, si usted quiere. Vayan los dos solos, Ana y usted; ya les haré enganchar la carretela, porque el bombé y **Blanc-Blanc** que eran buenos para mí, no sirven para ustedes; para dos novios tan airosos, hacen falta, por lo menos, cuatro caballos.

Al otro día, según se había dispuesto, se efectuó la visita, que fué muy corta, pues el padre de Ana no puso nada de su parte para prolongarla.

—Ya sé que ella se ha hallado siempre mejor en cualquier parte que a mi lado,—dijo:—y lo único que deseo, mi futuro yerno, es que tenga más cariño a su nueva casa que el que ha tenido a la de su padre.

Los ojos de Anita se llenaron de lágrimas, y fué precisa una mirada de Pablo para serenarla.

Dos días después, una enorme carreta de las que se emplean para el heno, tirada por seis caballos, llevó a Méra los muebles que habían pertenecido a la madre de Anita.

Se necesitó un día entero para desembalarlos; y la señora Mérief tan pronto reía hasta saltársele las lágrimas, como caía en la desesperación más profunda al ver aquella invasión de nogal macizo, pesado e incómodo, en cuya talla los ebanistas de los tiempos pasados habían agotado su ingenio, para darle las formas más caprichosas y extravagantes.

Desde el principio de aquella operación se había apresurado Xenia a hacer encerrar los vetustos muebles en una granja vacía.

—¿Qué vamos a hacer de esos artefactos?—preguntó Pablo consternado.

—Se los regalaremos a la sobrina del cura, cuando se case, —dijo Xenia.— Pero lo que me gustaría ver ahora sería la casa de mi tío, que ha debido quedar desmantelada.

Pronto tuvo ocasión de realizar tal deseo. Su tío le escribió que pasase a su casa a fin de ultimar el asunto de la dote. "No quiero ver a ese señor, —decía él, hablando de Rabof;— no me gusta su fisonomía y nunca comprenderé cómo mi hija ha podido consentir en casarse con un hombre que gasta semejantes bigotes; tú eres, después de todo, sobrina, la persona más sensata de la familia, porque tu difunto padre era un botarate, y tu madre, sin querer ofenderla, jamás ha tenido más cabeza que un gorrión."

Xenia encontró al buen señor paseándose de un extremo a otro de su vasta casa, poco menos que vacía a la sazón. Los muebles desaparecidos habían dejado señalado sobre las paredes el lugar que ocupaban por grandes clavos en el papel ahumado y viejo, de suerte que se podía reconstituir sin gran esfuerzo todo el mobiliario que de allí faltaba. Adivinábase aquí una cómoda, allá un armario; veíase más lejos el sitio de la mesa central, marcado sobre el pavimento por los hoyos que en él habían hecho las ruedecillas al cabo de treinta años. Las santas imágenes con sus lámparas habían quedado en los muros, y para reemplazar a las ausentes sillas, el original anciano había hecho sacar de los graneros algunas banquetas con asiento de crin que, sólo al mirarlas, le ponían a uno carne de gallina.

—Muy desnudo está esto, tío, —dijo Xenia, después de los saludos de rigor.

—Más me gusta así que como estaba, —repuso el tío paseando en derredor suyo una mirada satisfecha.— Por lo menos se puede andar sin tropezar en los muebles, y cuando llueve, yo no tengo otra distracción.

—Es positivo que no corre usted riesgo de encontrar obstáculos a su paso. ¿Pero es que todos los muebles eran de mi tía?

—Todos, excepto los del dormitorio de mi gabinete de trabajo. Se construían con mucha solidez en aquel tiempo, —dijo, lanzando un suspiro, al que Xenia hizo eco, pensando a su vez en lo difícil que sería hacer desaparecer los muebles de Ana si no era quemándolos.

—¿Comprará usted otro mobiliario, tío?—preguntó.

La miró él con asombro no exento de desdén por su pobre inteligencia, y respondió, como quien habla a un niño poco avispado:

—Si te digo y te repito que me siento feliz al poder circular libremente y con toda comodidad por la casa que hasta ahora ha estado llena de inútiles chucherías, no será, supongo, porque desee abarrotarla de nuevo... ¿O es que me tomas tú por un idiota que no sabe lo que se dice?...

Xenia se deshizo en excusas, ultimó los asuntos de Anita con aquel modelo de padres, y, a su regreso, halló medio de distraer por algunos días el corazón de su madre, siempre inquieto en su ausencia. Al designarle la puerta entreabierta de la granja por la cual aparecían en la penumbra, enormes y lustrosos como animales antediluvianos, los muebles de Ana les bautizó, diciendo:

—¡Y él llama a eso **chucherías!**

Ya no se les llamó de otro modo desde entonces.

XIV

Al caer la tarde de un hermoso día de septiembre, Anita, acompañada por Xenia, fué a llevar a la iglesia las guirnaldas de flores que, al día siguiente, debían adornar las sagradas imágenes. Todas las muchachas del lugar habían pasado el día entretejiendo grandes cordones de ramaje que luego Xenia había salpicado con las flores más hermosas de su jardín... La casa de Antonovka, distante unos cuantos kilómetros, también había recibido su parte de ramos y de guirnaldas; las **chucherías** de Ana habían hallado acomodo, mal que bien, en las vetustas piezas desiertas desde mucho tiempo atrás, y las estufas, encendidas por doquier, habían secado la humedad de tantos años de olvido.

Allí era donde los recién casados debían pasar su luna de miel, muy corta, porque Pablo tenía que regresar a San Petersburgo para volver a encargarse de sus funciones en el ministerio.

Ana caminaba silenciosamente por la iglesia al lado de su prima, sosteniendo con trabajo grandes ristras de sombrío verdor; y, Xenia depositaba las guirnaldas en torno de las imágenes sobre las peanas, con aquel buen gusto innato que la caracterizaba. Ninguna de las dos tenía deseos de hablar, pero a ambas les era igualmente grato el compartir aquella labor piadosa.

Cuando quedó vacía la última cesta, situóse la señorita Mérief en el centro de la iglesia, a cierta distancia de las puertas del tabernáculo y muy cerca del sitio que al día siguiente ocuparían los esposos durante la ceremonia nupcial, y lanzó una ojeada en torno suyo para asegurarse de que no se había olvidado de nada. Cerraba ya la noche; sólo una débil y azulada claridad crepuscular penetraba por las altas ventanas de la cúpula, y la blanca nave, alumbrada por las desiguales luces de las velas encendidas sobre las peanas, parecía amenguar su extensión y dimensiones en derredor de las dos jóvenes, como si, estrechándose, quisiera aprisionarlas. Ana se acercó a su prima, le echó los brazos al cuello y apoyando en su pecho la cabeza se quedó inmóvil, muda y con el corazón palpitante...

Xenia la abrazó con la misma emoción que había experimentado la primera vez que había tenido en sus manos un tierno pajarillo caído de algún nido.

—Xenia, mamá Xenia, —dijo en voz baja Anita cuyas ardientes lágrimas se deslizaron sobre el cuello de la señorita Mérief; — tú eres mi madre después de la que está en el cielo; tú me lo has dado todo... Dios te lo recompensará, porque yo nada puedo, nada absolutamente... Escucha mi súplica, y que el Señor la atienda, porque emana de un corazón puro y sin mácula.

Y cayendo de rodillas la inocente criatura oró así en voz alta:

—¡Dios mío, tú conoces mi corazón; tú puedes leer en él la verdad de mis palabras. Dale a Xenia la felicidad, toda la felicidad, y permite que algún día pueda yo sacrificar mis alegrías para dárselas también! ¡Señor, yo entonaré hacia Tí un himno de gracias y bendeciré mi suerte aún más que ahora!...

—¡Calla! ¡calla! —le dijo Xenia, tapándole la boca con la palma de la mano. — ¡No evoques la desgracia!

—¡No hay desgracia que temer!— repuso Ana alzándose y mirando a su prima con aquellos ojos azules humedecidos por el llanto y sonrientes de esperanza. — Los ángeles nos protegen y tú eres el mejor de todos, Xenia querida.

Persignáronse y abandonaron la iglesia, silenciosa y tranquila, llevándose las llaves.

Pablo estaba en Antonovka y no debía volver de allí hasta la hora

M.E.C.D. 2016

ALQUILERES DE CASAS

ALQUILO modernos altos dos cuadras de la Terminal, media de todos los tranvías, gran abundancia de agua, sala, comedor, 3 cuartos, baño intercalado, cocina gas, Esperanza 36, $50.
24185 31 my.

SE alquila la magnífica casa Rafael María de Labra 349, propia para casa de empeño, tintorería, taller de lavado, o particular. La llave en la bodega. Informa su dueño, San Francisco 116. Víbora. Teléfono X-1675.
24268 31 my.

SE alquila un piso principal, completamente nuevo, con balcón a dos calles. Informan en Infanta número 62 y medio esquina a Sitios, bodega.
S 2742 11 jn.

SE alquilan los espléndidos bajos de la casa San Lázaro 236 entre Manrique y Campanario, tiene tres cuartos grandes, sala, saleta y comedor, abundante agua todos los días. Informan 10 de Ostubre 661. Teléfonos I-1224. I-6373.
24138 2 jn.

SE alquila para familia en Virtudes número 111 entre Lealtad y Perseverancia, casa de una sola planta, acabada de reedificar, con zaguán, sala, saleta, siete cuartos, gran comedor, dos baños y calentador de gas, cocina y servicio de criado, con baño, patio y traspatio. Precio 160 pesos. La llave en la misma. Informan teléfono F-3376. S 2970 2 jn.

PARA el dia primero de junio se alquilan los altos de la casa calle Aguacate 5, junto al Palacio, sala, comedor, tres cuartos, servicios, precio $80.00, llave en la misma, trato Tejadillo 12, Sr. Llano.
24412 29 my

SE alquila el bajo de Virtudes 177, entre Soledad y Oquendo, casa nueva muy fresca, sala, comedor, recibidor, tres habitaciones y baño intercalado. Informan en "La Moda". Galiano y Neptuno. Teléfono A-4454. La llave en Concordia 177, entre Soledad y Aramburu.
24293.—29 My.

SE alquila el alto San Nicolás 65 entre Neptuno y San Miguel. Llave en los bajos. Informan F-4569.
24216 17 31 my

EN INFANTA 22 esquina a San Miguel, se alquila un hermoso primer piso, muy fresco, compuesto de terraza, sala, saleta, cuatro cuartos, precioso baño intercalado, comedor al fondo y cuarto con servicio de criados. También hay un bajo compuesto de sala, tres habitaciones, baño intercalado, comedor al fondo y cuarto con servicio de criados. Agua fría y caliente abundante. Informan en la bodega.
24181 31 my.

EN 45 pesos altos y bajos completamente moderno mejor lugar más fresco y saludable de la Habana, calle de Hospital esquina a Salud, sala, tres habitaciones, baño completo, cocina gas y servicio. La llave en la puerta de enfrente. Informan M-2024 y U-4394.
24106 29 my.

SE alquilan los bajos de la casa sita Jovellar número 40. Se componen de sala, comedor, tres habitaciones, con baño intercalado y sus servicios, todo moderno. Informan Tel. F.O.-1387.
24074 2 jn.

GERVASIO Y ESTRELLA

Se alquila una planta principal compuesta de sala, 2 cuartos, comedor y baño completo muy moderno; precio razonable. Informes y llave en la bodega de la esquina.
24269 31 my.

EN 45 pesos alquilo los altos de Escobar número 155, entre Estrella y Maloja. Tienen una habitación que mira a la calle, otra que puede servir de recibidor y otra última de comedor y cocina. Además cuarto de baño completo. Luz eléctrica ya instalada y no falta el agua por haber bomba eléctrica. Todo pintado de nuevo. La llave en el bajo. Informan: Tejadillo 45. Teléfono A-2575
24341.—3 Jn.

NEPTUNO 352 altos entre Basarrate y Mazón, compuesto de sala, tres cuartos, baño intercalado, comedor, cocina. Precio 60 pesos. Informes: La Casa Mimbre, Galiano 47. Telfs. M-3393 y F.O.-2326.
24084 31 my.

BELASCOAIN 44. Se alquilan estos hermosos y modernos altos en lo mejor de Belascoaín, compuestos de sala, hall, recibidor, comedor, 6 habitaciones, baño intercalado de lujo, cocina con fogón de carbón y cocina de gas, agua fría y caliente, habitación y cuarto de baño para criados, toda decorada. No se repara en precio siempre que sea familia que lo amerite. No se alquila a subarrendadores ni casa de huéspedes. Informa Alberto Fernández. Belascoaín 48, Ferretería Capitolio.
24121 31 my.

MALECON 83. Se alquilan los altos. Informan Tel. F-4918. La llave en San Lázaro 246, bajos, de 2 a 5.
24237 2 jn.

SE alquila la ventilada y espléndida casa Escobar 123 bajos, casi esquina a Reina, compuesta de sala, saleta, comedor, cuatro habitaciones, cocina, gran baño y patio. Informan en Monte 170 bajos. Tel. A-2066. 23691 31 my

CARLOS III 16, A y C.

Se alquilan dos altos. Sala, comedor, 4 cuartos, baño intercalado, cocina de gas agua caliente y fría $80 cada uno. Un bajo, sala, comedor, baño intercalado, cocina de gas, tres habitaciones, servicio criados al lado del colegio La Salle, 180. Teléfono F-2134. 24300.—1 Jn.

BARCELONA, 4

Se alquila segundo piso, de moderna construcción, con sala, recibidor, tres cuartos y baño intercalado, cuarto y servicios para criados, comedor al fondo, cocina de gas, patio y traspatio, agua abundante. Informan tercer piso.
24170 29 my.

SE alquilan los altos de Cristo número 14 compuestos de sala, saleta, tres cuartos y demás servicios. La llave en los bajos. Informan Cristo 28, altos, señor Llamosas. 24146 29 my.

SE alquila el segundo piso de la moderna casa Malecón 73, compuesta de sala, comedor, dos habitaciones, baño intercalado completo, cocina de gas y cuarto de criados. Informan en Monte 170. Bajos. Tel. A--2066. 23690 31 my.

EN Neptuno 33 entre Amistad e Industria se alquila espléndido piso primero nuevo, se compone de portal, sala, saleta, cuatro cuartos, baño intercalado, comedor, cocina, cuarto de criados y servicios espléndidamente, decorada. Informan en el mismo. Tel. I-4990.
24132 31 my.

... moderna de San Lázaro 147, zaguán, sala, saleta, tres cuartos, baño intercalado, comedor, cocina con calentador, baño, cuarto de criado y patio. La llave tercer piso. Informes en el teléfono M-8513
S 2805 29 my.

SE alquila Neptuno 265 esquina a San Francisco, unos espléndidos altos, tres cuartos, cuarto criado. Informan U-4605 y U-3129. S 2913 31 my.

SE alquilan los altos de Galiano 34, casi esquina a Virtudes, compuesto de sala, comedor, cuatro cuartos y un buen portal. Informan en la ferretería "Los Dos Leones". Galiano y Virtudes. Teléfonos A-0603 y A-4190. S-2995.—29 My

(2)—Vedado

SE alquila los bajos sin estrenar con 4 habitaciones, baño intercalado, sala, comedor, hall, cocina de gas, en 80 pesos, los altos, 5 habitaciones, baño intercalado, hall, sala, cocina de gas en 100 pesos. Calle 27 entre A y B., Vedado. Las llaves esquina A. 25024 1 jn

SE alquila bonita esquina Dos y 25, jardín, portal, terraza, sala, saleta de comer, cuatro habitaciones, baño completo, cocina de gas, cuarto alto y servicio. Informes: 23 y Dos. Sra. Viuda de López.
24811.—30 My.

SE alquilan unos altos modernos, a corta familia, en 25 número 247. Informan Teléfono F-4803. S 3046 29 my

ALQUILERES DE CASAS

VEDADO, altos frescos y ventilados baratos, calle B, número 3, entre 5ta. y 3ra., terraza, sala, comedor, 4 cuartos, servicio completo, cuarto criada y servicio, en la misma informan.
24898.—1 Jn.

VEDADO, 55 pesos modernos altos calle 21, esquina Pasaje Crecherie, entre 8 y 10, tres cuartos más uno en azotea con servicio, cocina gas y demás. F-2883.
24927.—30 My.

POR SOLO 50 PESOS

Alquilo espléndidos altos a la brisa en 13 y 10; entrada independiente, recibidor, sala, comedor, 4 habitaciones, baño y servicios modernos, mucha ventilación. Informan: 17, número 505.
24941.—1 Jn.

SE alquilan los altos de la casa calle M, 98, entre San Lázaro y Jovellar, a una cuadra de la Universidad, con sala, saleta, comedor, cuatro cuartos, dos baños, cocina de gas y cuarto de criado. La llave al lado en los bajos. Informan: Teléfono I-1002. Cerro 512.
24947.—31 My.

VEDADO, se alquila un elegante, fresco y moderno chalet de esquina, de dos plantas, 7 cuartos, tres baños, garage etc. alquiler 200 pesos, 27, esquina a B. Teléfono F-3572
S-3089.—6 Jn.

SE alquila en la calle 9 en I., Vedado una moderna, fresca, bonita y hermosa casa de altos con cuatro amplias habitaciones, hermoso cuarto de baño completo, sala, recibidor, comedor, hall, terraza, pantry, cocina, cuartos y servicios criados, garage. Informan en I número 5. Palacio. 25029 1 jn

VEDADO. Se alquilan los frescos y modernos altos de Línea 89. Teléfono F-1187
S-3061.—31 My

VEDADO. 45 pesos, se alquila casa Pasaje Crecherie 46, entre 8 y 10, 21 y 23, llave en la bodega, esquina a 21. Informan: Calle 8, número 45, entre 17 y 19, Vedado. F-5168. 24768.—2 Jn.

BAJOS amueblados, alquilo por tres o cuatro meses en lo más alto y fresco del Vedado, F, número 207, entre 23 y 21, alquiler circunstancial.
24786.—29 My.

VEDADO. Se alquila el piso bajo de la casa Avenida Wilson 85-A, sala, comedor, cuatro habitaciones, dos baños intercalados, cocina de gas, habitación y baño para sirvientes, garage, habitación para chauffeur y patio. Informes: teléfono F-4878. Llave 7a. esquina a 4.
24802.—31 My.

SE alquila la casa calle 4 y 17 No. 149, en el Vedado, acabada de pintar, amplia fresca y ventilada, sala, comedor, 5 cuartos, cuarto baño completo, cuarto azotea para criado, las llaves en la bodega de la esquina, demás informes en Obrapía No. 61 altos. 2.026 30 my.

CALLE Concepción 256, Ampliación del alto, entre 13 y 14, se alquilan casitas interiores con todos us servicios a la moderna. 24761.—3 My.

EN 98 pesos se alquilan los altos de 19, número 241, entre E y F, Vedado, con sala, recibidor, comedor al fondo y cinco cuartos. Informes en el Edificio Arcos, al fondo, conserje señor Fermín.
24712.—30 My.

SE alquilan en 58 pesos los altos de 21, número 246, entre E y F, Vedado, propios para dos familias, con escalera de marmol y sala y dos cuartos al frente y otros dos cuartos y comedor a continuación con sus correspondientes servicios. Con iguales comodidades se alquila también el piso bajo. Informan al fondo en el Edificio Arcos el conserje Sr. Fermín.
24711.—30 My.

VEDADO, calle 2 esquina a 5a. se alquilan altos frescos, espaciosos, seis cuartos, dos baños, galería corrida alrededor. Tel. FO-1691. 24814 29 my.

SE alquila la planta alta de la calle 17 No. 467 a una cuadra del colegio Teresiano, amplia, fresca y con todo los adelantos modernos, capaz para una numerosa familia. Precio baratísimo. Informan Tel. F-2647 y FO-7507. S-3079 31 my.

CALLE 23, número 183, entre H e I, Vedado, se alquila la planta baja con seis habitaciones, garage, servicio de criados y toda clase de comodidades. Precio $200. Informan: J. Balcells y Cía. San Ignacio, 33. Tel. A-2766.
24740.—31 My.

VEDADO. Calle 17, número 595, entre 26 y 28, a dos cuadras de 23, se alquilan casas interiores, sala, comedor, cuarto, baño, cocina 20 pesos. Teléfono F-1183.
24388.—8 Jn.

VEDADO, Calzada 51, entre F y G, se alquila el espléndido piso alto, portal, sala, saleta, biblioteca, comedor, cinco amplias habitaciones, dos baños, garage etc. La llave en los bajos. Informes: Tel. F-1050.
24404.—31 My.

CALLE 11 ENTRE L y K, VEDADO

Se alquila en $120 esta moderna casa estilo español; tiene cuatro cuartos con dos baños intercalados, garage y demás comodidades. Informan teléfono F-2124.
24504 29 my

SE alquila casita en 6 entre 37 y 39, San Antonio, de jardín, portal, sala, habitación, baño, cocina. Tiene agua caliente; hay teléfono y abundante agua siempre. Precio $25, con el garage, $33. Informan en el depósito de materiales de al lado y en el teléfono U-2340; garantía, dos meses en fondo o fiador.
24559 2 jn.

SE alquila la casa calle 23 núm. 400. Con todas las comodidades. Informan 17 núm. 7. Tel. F-1654.
S 3025 31 my

SE alquila la casa calle 25 núm. 333, entre A y B, compuesta de sala, comedor, tres cuartos, baño y cocina. Precio $65. F-3506. S 3026 1 jn

CALLE 29, entre B y C, Vedado. Se alquilan unos altos muy frescos, modernos, con agua abundante, cinco cuartos, baño intercalado, cocina de gas, garage con su cuarto y servicios para chauffeur, etc. Precio, $110. Informan: J. Balcells y Cia., San Ignacio 33. Telf. A-2766.
23772 31 m.

VEDADO, se alquilan los altos de la calle H casi esquina a Línea, frente a la Avenida de los Presidentes, muy cómodos y frescos, con terraza al frente y fondo, cuatro habitaciones grandes y una más pequeña, comedor y pantry, buen baño y servicio completo, nunca falta agua y están rebajados. También se alquilan en módico precio los altos de 5a. número 44 y medio entre D y E, cerca del parque Villalón. Informan en 7a. número 169 entre J e I. 24086 31 my.

VEDADO. Se alquilan los modernos altos de "Villa Mercedes", D. entre 27 y 29 terraza, sala, cuatro habitaciones, comedor, baño completo, pantry, cocina, cuarto y servicio de criados con entrada independiente. Llave en los bajos. Informes: Tel. I-3041. S-2999 31 my

CALLE 10, número 161, entre 17 y 19, Vedado, propio para matrimonio, piso bajo, decorado moderno, cielo raso, jardín, portal, sala, dos cuartos, baño completo intercalado, cocina de gas, etcétera. Puede verse a tdas horas. La llave en la bodega esquina 17. Informes: teléfono M-2863. 24353.—31 My

VEDADO. Calle 9, entre F y K, se alquilan altos casas acabadas de fabricar sala, recibidor, 4 cuartos, baño intercalado, comedor al fondo, cuarto y baño de criado, garage, cuarto de chofer 135 pesos. Teléfono F-1262 y otra bajos con las mismas comodidades, tres cuartos 125 pesos. 24389.—8 Jn.

EN el Vedado, se alquila la casa de una sola planta E. entre 27 y 29. Se compone de jardín, portal, sala, cinco cuartos dormitorios, dos baños intercalados, comedor, cocina, patio al fondo. Garage para dos máquinas, con dos habitaciones en los altos. Acera de la brisa. Informan E. esquina a 27. 24215 29 my.

ALQUILERES DE CASAS

VEDADO. Se alquila un piso alto todo decorado, en la calle C y 29, compuesta de sala, comedor, cuatro cuartos, cuarto y servicio de criados, cocina y calentador de gas. Informan en los bajos.
24302.—29 My.

C. ENTRE 21 y 23, ALTOS ALQUILA

casa, sala, terraza, comedor, cuatro cuartos, comedor, cocina y baño. F-4252. Tavel.
24162 7 jn.

EN 27 entre Paseo y 2; se alquilan dos chalet, frescos y cómodos; cuatro habitaciones altas, baño, garage, a precio reducido. Informan en el 345 de la misma calle. 23575 3 jn.

DOS altos en 192, Calle C, entre 19 y 21, con gran sala, comedor, cuartos espaciosos, cocina de gas, calentador, agua abundante, sombra, garage si se desea.
23766 31 my

SE alquilan en el Vedado, Calle F, entre Tercera y Quinta, pisos altos y bajos; son casas modernas con muchas comodidades y precios de situación. También dos chalecitos independientes por Tercera. Informan Manzana de Gómez, Departamento 252.
22754 29 my

EDIFICIO TAVEL, 21 y C, ALQUILA

casas con sala, comedor, cocina y baño, con dos, tres y cuatro cuartos; otra con sala, cuarto, cocina y baño. F-4252. Tavel.
21168 4 jn.

VEDADO. Alquilo 2 preciosas casas propias para 2 matrimonios, 4 cuartos, con 2 baños intercalados, sala, saleta, comedor, portal, servicio de criados con entrada independiente, garage si lo necesitan, sin estrenar, agua abundante, 25 casi esquina D. 24246 29 my

CASITAS INDEPENDIENTES

Calle 26 entre 27 y 29, a cuadra y media del tranvía de la calle 23, se alquilan, compuestas de sala, cuarto, servicios sanitarios, patio. Precio $17.00. Dos meses en fondo o fiador. Informarán Manuel Rodríguez; bodega Las Mercedes, 26 y 27. Teléfono A-0383.
22203 17 jn.

CASA americana bien amueblada, Vedado, calle G. No. 8 esquina a Quinta, cerca del mar; 2 salas, comedor, 4 habitaciones, 2 cuartos de baño, servicio de criadas, patio, garage; esquina de Fraile. Tel. F-2419 o A-8895.
24154 31 my.

ALQUILO hermosas y ventiladas casas en lo mejor del Vedado, 23 y Paseo y 23, número 350. Informan en las mismas de 8 a 12 y de 2 a 5 y Gómez y Hermano. La República. Teléfono A-1796
24226.—3 Jn.

(3)—J. del Monte y la Víbora

VIBORA. Se alquila 42 pesos casa Cortina entre Acosta y O'Farrill, jardín portal, sala, comedor, 3 cuartos fresca y agua. Informan dueño al lado.
24972 30 my

EN lo mejor de la Loma de Chaple, San Carlos No. 2, se alquila una casa, jardín, portal, sala, comedor, dos cuartos, baño intercalado, cocina de gas. Precio 40 pesos. Informan en la misma.
S-3100 3 Jn.

A cuarenta metros de doble línea de tranvías se alquila a persona de gusto una casa con jardín, portal, sala, cinco cuartos, baño intercalado, comedor y cocina al fondo, garage con alto y patio. Precio: $115. Informan en la misma. General Lacret entre Juan Delgado y Goicuría y en Obispo 107 bajos.
24992 1 Jn.

LUIS Estevez y Estrampes, se alquila hermosa casa nueva, muy fresca, cuatro cuartos y garage, criados, a media cuadra de Juan Delgado, doble línea. Informes Teléfono M-4239. 25022 31 my.

SE alquila la casa de San Indalecio 23 bajos, entre San Leonardo y Rodríguez cómoda y fresca, cocina, patio y traspatio. Informan: San Leonardo 20.
S-3096.—2 Jn.

SE alquila una casita con sala, cuarto y comedor, muy fresca, precio módico, en la calle Serafines y Vega. Informan en Serafines y San Benigno, carnicería. Teléfono A-9287. S-3097.—30 My

ALQUILO en 50 pesos la casa Santa Irene número 42, con sala, saleta, 4 cuartos, baño intercalado, cocina de gas, patio y terraza. La llave al lado; su dueña: Mayía Rodríguez número 22 y Lacret. S-3088.—3 Jn.

NO alquile sin ver las cómodas casas de Ensenada 16, frente Santa Ana bodega, con tres habitaciones, sala y saleta y a 25 y 30 pesos.
24935.—6 Jn.

Moderno 4 cuartos y sala en $36.00

Se alquila, tiene baño completo intercalado, a dos cuadras del tranvía de Luyanó o Jesús del Monte, Justicia y Arango. Las llaves en la lechería. Dueño: M-5523, otra casa con tres cuartos 28 pesos.
24924.—30 My.

ALQUILO tres casitas nuevas frescas, sala, cuarto cocina, patio y servicios sanitarios independientes cada una, gran azotea y luz $18.00. Pasaje Mercedes. Lacret, entre Cortina y Figueroa. Informan: Letra A o Factoría 68, altos.
24900.—6 Jn.

SE alquila o se vende a pagar con los alquileres una casa moderna, con dos garages, en Jesús del Monte, a cinco cuadras de la Iglesia. Renta 200 pesos mensuales. Informan: I-2372, de 1 a 6 p. m.
24907.—30 My.

VIBORA. Segunda 30. Alquilo casa portal, sala, saleta, 4 habitaciones grandes, magnífico baño, cocina, patio, traspatio, $40, llave al lado. Tel. U-5578.
24801 29 my.

A 25 PESOS ALQUILAMOS

Nuevo grupo de casas acabadas de construir. O'Farrill entre Avenida de Mayía Rodríguez y Goicuría. Portal, sala, saleta, dos cuartos, baño moderno con agua caliente, cocina y patio. Todo por 25 pesos y si presenta este anuncio le empezará a correr el día 1o. de junio. Compañía Constructora de Casas baratas. Aproveche esta ganga, no queremos casas vacías. Tranvías hasta el cine "Méndez". 24865 29 my

SE alquila hermoso chalet de dos plantas de esquina de Fraile el más fresco de la Víbora, situado en la avenida de Acosta y Segunda, frente al paradero propio para un profesional o una familia de gusto compuesto de las siguientes comodidades bajos jardín, portal, sala, hall, comedor, servicio para criados garage altos saleta, cuatro cuartos, baño completo, dos terrazas, de donde se contempla toda la Habana, las llaves en el chalet de al lado. Tel. U-1307.
24877 31 my.

AGUA Dulce y Flores, se alquilan los altos modernos, muy ventilados, contienen tres cuartos, sala, comedor, muy baratos, servicios intercalados. Informan: Bodega bajos. 24775.—3 Jn.

SE alquilan accesorias 2 departamentos grandes, patio, cocina, servicios y portal todo independientes en $20, Quiroga y Benavides, Luyanó, una cuadra de los tranvías, más informes 7a. esquina I. Vedado, fonda. 24584 29 my

SE alquila un hermoso chalet Luyanó, en Cueto, entre Pérez y Santa Ana, s|n. compuesto de portal, sala, gabinete, comedor, dos cuartos, baño intercalado, cocina de gas y patio, un traspatio con entrada por el frente. Informan: Teléfono M-6217. S 3030 2 jn.

SE alquila en módico alquiler los altos de la esquina de Fábrica y Enna, Luyanó. Es acabada de fabricar con todos los adelantos modernos. Para informes y la llave en los bajos de la letra A, por Enna. Teléfono A-3131.
24373.—1 Jn.

ALQUILERES DE CASAS

ALQUILO

Loma del Mazo, Luz Caballero 4 esquina a O'Farrill lo más fresco de la Habana, portal, sala, tres cuartos y traspatio en $25.00. Llave bodega, teléfono A-2683. 24549 30 my

SE alquilan los bajos de Flores, número 28, par depósito. Informan: Teléfono M-2504. S-3076.—10 Jn.

SE alquila en Tamarindo y San Benigno, una casa, con sala, comedor y dos cuartos. Informan en la misma.
S 3054 1 jn.

LAS CASAS MAS MODERNAS DE LA HABANA $20 y $25

Se alquilan con dos y tres cuartos, baño, cocina y patio independiente, con entrada directa a la calle a dos cuadras de los tranvías de Jesús del Monte o Luyanó. Calle Justicia, esquina Arango. Las llaves en la lechería. Dueño M-5523.
24434.—30 my.

VIBORA

Se alquilan los lindos chalecitos calle Andrés No. 20 entre Gelabert y Avellaneda y Avellaneda 21 esquina a Andrés en el Rubio. Las llaves en Andrés No. 22. Informan en los teléfonos U-5087 y FO-7610.
24274 29 my.

ALQUILO frescos altos modernos Fábrica 55, frente al Parque. Escalera mármol, sala, saleta, tres cuartos, baño moderno, demás servicios. Llave bajos. Informes I-3644. A-5620. 24716 5 jn.

ALQUILO chalet, parque Loma del Mazo, número 6, con sala, saleta, dos terrazas, cinco habitaciones, baño, cocina comedor, cuartos de criado. Llave Patrocinio 25. Informan Teléfono F-3358.
S 3047 31 my.

VIBORA, después del paradero. Se alquila la bonita casa Benito Lagueruela 18, entre 1a. y 2a., con 500 metros, jardín al frente y al fondo, portal, sala, comedor, 4 hermosos cuartos, lujoso cuarto de baño, garage, y cuarto de criados, en $75. La llave e informes en la bodega de la esquina. E 927 Ind 16 ab

ALQUILO Estrada Palma 109, con portal, sala, comedor, cinco habitaciones, baño completo, cuarto de criada, garage, escalera de mármol. Informan teléfono I-1524. S 2428 30 my

LUYANO en 20 pesos casita fresca y ventilada en Rodríguez 48, esquina a M. Pruna, interior. 24093 30 my.

SE alquila en O'Farrill número 30, Loma del Mazo, una casa co nportal, sala, recibidor, tres cuartos y demás servicios de criados. Informan Manrique número 4. Telfs. A-4438 e I-4871.
S 2971 31 my.

EN Zapotes 71, se alquilan casas altos y bajos, compuestos de sala, dos cuartos, baño intercalado y cocina. Precio a 23 y 26 pesos. Informan Durege y Zapotes ,bodega. Teléfono I-5120, Santos Suárez. 22847 3 my.

SE alquilan en Concha y Guasabacoa, pisos altos y bajos, casas de moderna construcción a $35 y $40. Informan Manzana de Gómez, Departamento 252.
22755 29 my

PRECIOSA casa. Se alquila la de San Mariano 49, entre San Lázaro y San Anastasio, jardín, portal, sala, recibidor, hall, tres habitaciones, baño completo, comedor, garage, 2 cuartos altos y servicios criados, patio y traspatio. Precio $90 al mes. Informan M-3780.
24585 31 my.

ALQUILO en Santa Catalina entre Figueroa y Cortina, Reparto Mendoza, un chalet, con sala, saleta, comedor, cinco cuartos, baño, garage y demás servicos. Informan en Manrique número 4. Teléfonos A-4438 e I-4871.
S 2972 31 my.

SE alquilan casitas de dos departamentos y servicios modernos, muy frescas en Rodríguez 41, media cuadra calzada Jesús del Monte. Dueño en los altos.
24205 31 my

SE alquilan frescos y amplios altos de la casa Fomento letra C, Jesús del Monte, una cuadra de la Calzada 10 de Octubre y dos cuadras de Toyo. Sala, saleta, tres cuartos, baño moderno. Precio rebajado y de situación. Informes teléfono I-3430. 24081 29 my.

PRECIOSISIMA y amplia casa nueva a todo lujo, baño para caballeros y criados, esquina muy fresca, renta 45 pesos, vale 90. Paz, esquina a Línea Santos Suárez.
24348.—31 My.

SE alquila una casita en lo mejor de la Víbora, en 23 pesos, tiene sala, saleta, una habitación y cocina. Informan: Novena y Tejar, bodega, hay agua abundante. 24380 1 jn.

(4)—Regla, Guanabacoa y Casa Blanca

GUANABACOA. Se alquila la casa Bertemati número 18, el tranvía pasa por la esquina; tiene sala, saleta, comedor, tres cuartos y magníficos servicios. Informes: Rafael de Cárdenas 8 y medio. Teléfono 5277. 24327.—30 My

GUANABACOA. Se alquila la casa Venus número 103, a una cuadra del tranvía; con sala, saleta, comedor, cinco cuartos, garage y demás ervicios. Informes: Rafael de Cárdenas 8 y medio. Teléfono 5277. 24326.—30 My

SE alquila en Cojímar calle Real número 66 frente al parque, casa acabada de construir, compuesta de sala, comedor, cuatro cuartos, baño intercalado, cocina y cuarto de criado con su servicio. Informan F-5261. S2979 30 my.

LOMA de Cojímar. Alquilo espaciosa casa moderna, seis cuartos, tres baños, jardín, garage, agua abundante, teléfono, luz y demás comodidades. Renta $125. Llame M-9921 y pida el núm. 36.
24568 31 my.

COJIMAR

Para la temporada, se alquila casa Calzada esquina a San Marcos, cerca de los baños. Se dan en condiciones. La llave en Calzada 72. Informes: Soto. Obispo 16. Teléfono A-5248 y F-4742.
S 3050 29 my

(5)—Marianao

HERMOSA y moderna casa Reparto La Sierra, siete habitaciones, dos baños, jardín, patio y garage. Calle 6a., entre 1a. y 3a., al lado de la capilla de los Agustinos. Informes: Teléfono U-5792.
24904.—3 Jn.

SE alquila en la calle 8 y 1a., Reparto La Sierra, una casita en 25 pesos. Informan en el teléfono FO-1241 y FO-1425.
24946.—6 My.

SE alquila el moderno chalet de dos plantas situado e nla calle 9 esquina a 10 reparto Almendares, compuesto de terraza, cinco habitaciones altas, baño completo etc. Tiene garage, un gran jardín. Precio $105. La llave al lado informes en San Ignacio 50. Tel. A-7501.
25010 6 Jn.

BUENAVISTA. Se alquila un chalet grande de lujo, todas comodidades, jardín alrededor, garage frutales; y otra chica al lado todas comodidades con garage. Rentas reajustadas: ambas frente Paradero "Rabel", Tel. FO-1691.
24817 29 my.

ALQUILASE AMPLIO

Chalet calle Infanta esquina a San Jacinto, Buen Retiro, Marianao. Informan Tel. F.O.-7361. 23567 18 jn.

ALQUILERES DE CASAS

REPARTO ALMENDARES

Alquilo preciosa casa de una planta con muchas comodidades, precio de situación, cuatro grandes habitaciones, hall, jardín, patio, gran baño, garage amplio, dos cuartos con servicio criados independientes, calle Primera entre 14 y 16. Informes en la misma. 24800 31 my.

VILLA AVALOS

Se alquila una hermosa casa en el Reparto Buen Retiro, calle Steinhart entre Jacinto y Robau, con sala, comedor, espacioso hall, cuatro habitaciones, dos baños intercalados, cocina, cuarto y servicio de criados, garage con cuarto alto y servicio. Informan en la misma.
24562 1 jn.

SE alquila un bonito chalet en La Lisa, punto saludable, fresco, verdadero sanatorio, gran jardín, agua abundante. Informes en el mismo, Calle Primera esquina San Antonio, reparto Torrecilla, Lisa y en San Rafael 66, bajos.
23421 2 jn

(6)—Cerro

CERRO. Se alquilan para que viva barato los más cómodos altos de Santa Teresa e Infanta, tienen sala, saleta, dos amplias habitaciones. Informes: bodega.
24936.—6 Jn.

ALQUILO hermosos altos en 50 pesos, sala, comedor, 3 espléndidas habitaciones, servicio sanitario moderno, muy frescas, media cuadra de la Calzada del Cerro, frente al colegio San Vicente, Zaragoza, esquina a Cañongo. La llave en la bodega. Informan: Teléfono I-3769.
S-3094.—1 Jn.

PATRIA 36-A CERRO

Bonita casita 20 pesos mensuales, la llave en la bodega, informan Tel. A-3989. Tel. M-4247. S-3103 31 my.

AYESTERAN y Lombillo, Cerro, se alquila la casa alta, moderna, barata, compuesta de sala, tres cuartos, cuarto de baño intercalado, gran terraza, cocina y balcón a dos calles. Informan Churruca y Santa Teresa. Tel. I-5913.
S 3031 2 jn.

SE alquila la casa Cerro 454 con 4 habitaciones, doble servicio, agua caliente, cocina de gas y carbón, patio y traspatio, llave al lado. Informes Salud 21, teléfono A-2716. 24276 31 my

Extrarradio

VARADERO, PLAYA AZUL

Se alquila un magnífico chalet, amueblado, en la calle central, situado en una loma, con vista a los dos mares y rodeado de jardines. Consta de sala, comedor, amplio hall, 5 cuartos, todos con lavabos de agua corriente, dos baños intercalados, despensa, cocina y amplios portales a todo el rededor de la casa, garage separado de la misma, con capacidad para dos máquinas, en los altos de éste, cuatro cuartos para criados, servicio sanitario para los mismos. Un magnífico pozo y un curbato de agua lluvia de más de 10,000 galones, ambos surten de agua a toda la casa. Instalación de luz eléctrica y de carburo.

Vajilla, cristales y útiles de cocina. Informan en la redacción de "El Debate". Cárdenas o en Amargura 11, Oficinas del Dr. Verdeja. E. 1219.—7d. 28 My

SE alquila la casa número 80 de la Playa de Santa Fé, Punta Brava, sala, cinco cuartos, cuarto de baño completo, hall, comedor y gran garage. Informan: I-3289. Dr. Cabrera. 24763.—31 My.

SE alquilan bajos a 40 pesos con tres habitaciones, sala, comedor, baño intercalado y demás servicios. Universidad y Cruz del Padre, a una cuadra de Infanta. S 3056 3 jn.

55 peoss. Pisos nuevos, altos y bajos, portal, sala, saleta, cuatro cuartos, baño intercalado, comedor, cocina gas, muy frescos. La Rosa 3. Tulipán. Teléfono A-3103. 24751.—31 My.

PLAYA DE BARACOA

Se alquila chalet núm. 171, amueblado, muy fresco del lado del mar; con baño sanitario completo, baño de mar propio y garage. Llave al frente. Informes Sr. Malberti, Habana núm. 64, altos, teléfono M-1224. 24550 29 my

(B) DEPARTAMENTOS

(7)—Habana

EDIFICIO "PRIETO"

Muralla número 98 casi esquina a Bernaza.

En este edificio, que por su situación ofrece grandes ventajas por encontrarse, en el centro comercial de la ciudad, se alquilan grandes y ventilados Departamentos para Oficinas, a precios sumamente módicos. Muralla número 98. Teléfono A-4661.

E 1196 ind. 20 my.

SE alquila un apartamento y una habitación con vista a la calle, muy frescas, gran cuarto de baño, nunca falta el agua, en casa de matrimonio sin niños, precio barato, casa nueva. San Ignacio 88, por Sol, 2o., derecha. 24948 30 My

MAGNIFICO departamento propio para estudiantes a precios verdaderamente reducidos, con todo servicio, magnífica comida, agua caliente, también departamentos y habitaciones propias para familia. Aguila 90 altos, entre San José y Barcelona. 24875 29 my

SE alquila en Teniente Rey 76 esquina a Aguacate espléndidos departamentos y habitaciones con balcón a la calle, lavabo de agua corriente y servicio. Informan en los bajos, a todas horas.
24684 29 my.

EDIFICIO Sala, calle Cuba 21-A, entre Empedrado y O'Reilly, se alquilan grandes y ventlados departamentos de planta baja para oficina. Informan en los mismos.
24131 31 my.

SE alquila un departamento en la planta alta de Vigía 50. Sala, comedor, 3 cuartos y servicios modernos. Informan Aguilera 71. Teléfono A-6525.
23863 29 my

EDIFICIO CARREÑO
AVENIDA DE WASHINGTON
(antes Marina) No. 2.
GRAN CASA DE DEPARTAMENTOS
EXCLUSIVAMENTE PARA FAMILIAS
AMUEBLADOS Y SIN AMUEBLAR
VARIOS TAMAÑOS. PRECIOS MODERADOS
INFORMARAN: OFICINA 2o. PISO
TELEFONO U-2958
E 1199 10 d 22 my.

DEPARTAMENTOS

PALACIO Gris, Lucena No. 23 entre San José y Zanja, departamentos con balcón a la calle y cuartos muy amplios, luz eléctrica y agua permanente, precios económicos. Informes el encargado.
S-2625 8 Jn.

FRENTE Secretaría de Gobernación se alquila magnífico departamento paar profesional y oficina. Tacón 4 A-7627.
E. 1702 Ind 3 jl

PALACIO Gris, Lucena número 23 entre San José y Zanja, departamentos con balcón a la calle y cuartos muy amplios, luz eléctrica y agua permanente, precios económicos. Informes el encargado.
S 2625 8 jn.

SE alquila un hermoso departamento con vista a la calle, en la Calzada de Jesús del Monte número 118. La llave en la misma. Informan 23 número 181 esquina a I. Teléfono F-4071.
S 2963 30 my.

CALLE Cuba, número 24, se alquilan departamentos, muy ventilado y personas de moralidad, frente al nuevo Malecón.
24386.—8 Jn.

(8)—Vedado

EN el edificio Arcos, F, entre 19 y 21, Vedado, se alquila un departamento con sala, comedor, dos habitaciones, baño completo y cocina de gas, alquiler 40 pesos. Hay otro pequeño en 20 pesos. Preguntar por el Conserje señor Fermín.
24713.—30 My.

VEDADO. APARTAMENTOS AMUEBLADOS

Se alquila uno compuesto de sala, biblioteca, tres cuartos dormitorios, comedor, baño con agua fría y caliente, cocina, cuarto de criado con servicio. Otro propio para matrimonio, con sala, comedor, cuarto dormitorio, baño y cocina. Amueblados con todo confort y muy frescos. Calle "E" entre 17 y 19, "Edificio Menéndez". Informan Apartamento 301.
S-3080 5 Jn.

EDIFICIO CHIBAS

calle G (Avenida de los Presidentes) esquina a 25, en la parte más alta, fresca y sana del Vedado, se alquilan apartamentos, con todas comodidades, agua abundante, fría y caliente y elevador, día y noche. Precios módicos. 24490 9 my

VEDADO. Baños entre 17 y 19, Edificio Menéndez, alquilo baratos, apartamentos muy frescos; tienen sala, comedor, cuatro cuartos, cuarto criados, baño, cocina y otros tienen, sala, dos cuartos, baño, cocina. F-2299.
24543 44 4 jn.

SE alquilan modernos apartamentos, sala, comedor, dos hermosas habitaciones, cocina y baño. En la calle 25 entre 26 y 28, a una cuadra del tranvía de calle 23, en 30 y 35 pesos; los de 35 tienen terraza. Informan en la calle 14 entre 17 y 19. Tel. F-1939. S 2943 20 jn

PROPIO PARA EL VERANO

Edificio de seis plantas, acabado de fabricar, teléfono F-5678. 13 entre 18 y 20, Vedado, a dos cuadras del paradero, apartamentos de 20 a 40 pesos. Los del 5o. y 6o. piso a 28, 30, y 35 pesos; éstos con gas y luz. Todos con baño privado, garage y restaurant. Los hay amueblados. Elevador toda la noche.

E 1216 15 d 10 jn.

(9)—Barrios

APARTAMENTOS desde 20 pesos dos piezas. Apartamentos desde 20 pesos. Dos piezas, cocina, baño, patio, balcón, muy frescos, luz mucha agua. Pasaje La Rosa 3. Tulipán. Teléfono A-3103.
24752.—31 My.

(C) HABITACIONES

(10)—Habana

HABANA. Se alquilan preciosas habitaciones con vista a la calle, ventanas a la brisa para el verano, es inmejorable, palanganero agua abundante, tranvías a la puerta, casa propia para veranear por lo fresca, higiénica, limpieza esmerada, para oficina o vivienda. Informan en Sol 85. Departamento 208.
25030 1 jn.

MONTE 69

Frente a Amistad y Campo Marte, habitaciones a 8, 10, 12 y 15 pesos
25019 31 my.

BERNAZA 30 y Villegas 64 se alquilan habitaciones desde nueve pesos en adelante y una accesoria propia para establecimiento. 25013 1 jn.

HERMOSO cuarto con 2 ventanas muy fresco y limpio propio para un hombre que quiera estar bien, con muebles $15 casa de moralidad. Oficios 88-A, piso 2do. Tel. A-0333 25028 30 my.

APODACA 8, primer piso, casa particular, se alquila una sala con balcón a la calle a matrimonio o señoras olas, se desocupa el día 1o. (Tiene que traer referencias). 24916.—31 My.

SE alquila una fresca y amplia sala, propia para familia chica o para oficina, entrada independiente, no falta el agua ni el aseo en la casa. Aguiar, número 122. Teléfono A-8863.
24919.—31 My.

ALQUILO 2 amplias y altas habitaciones a una cuadra de Prado a matrimonio distinguido o persona de moralidad en familia. Consulado y Colón. Informan: Cuba, 32. La Cooperación.
24953.—31 My.

A señora sola que no cocine en casa o para guardar muebles, alquilo fresca habitación con balcon a la calle. Casa respetable. Calzada 137, altos, Vedado. F-1290. 24911.—31 My

CALLE Zulueta 32, pegado al teatro Payret, se alquilan magníficas habitaciones y Aguiar 57. Cuarteles 1, Cuba 80, Cuba 120, Compostela 110, Aguacate 122, Manrique 163, Lagunas 85, Gervasio 27, Virtudes 140, Calzada del Cerro 607, Recreo 20, Velázquez 9, Vedado, J, número 11, Baños 2, esquina 3a., 296. A 3, 5a. 69, 10 núm. 6, Nueve 150, Once 83, esquina 16. 24762.—3 My.

VIRTUDES 28, entre Aguila y Amistad, edificio moderno, fresco, se alquilan habitaciones para hombres solos, con muebles, luz, baño, lavabo y ropa desde 20 pesos mensuales. Teléfono M-9392.
S-3064.—31 My.

SE alquilan dos frescas habitaciones en la azotea con servicios independientes, agua, luz, teléfono. Precio módico. San Nicolás 76-A altos. 24829 29 my

MALECON cerca del Prado. En casa de un señor solo, se alquilan dos habitaciones frescas a hombres. Teléfono A-1317 de 8 a 10 a. m. y de 2 a 4 p. m.
24839 29 my.

SE alquila una magnífica habitación en casa moderna, con teléfono y demás comodidades, San Rafael 50, primer piso izquierda entre la mueblería y los Escolapios. 24866 5 Jn.

SE alquila una habitación muy barata, fresca y ventilada, situada en el mejor punto de la Habana. Para informes llamen al M-6331. 24719 30 my.

HABITACIONES

ALQUILO habitaciones, con baño intercalado, a una cuadra de Prado; Animas 28, Industria 4, San Lázaro 93. Informan los encargados. Precios baratos. Teléfonos A-6787, A-5599.
24774.—3 Jn.

VIVA COMODO Y BARATO

Gran edificio moderno, elegante y espléndidas habitaciones y apartamentos, agua corriente, luz, baño intercalado, a una cuadra del tranvía; se sirven comidas. M. González 84. Teléfono U-3914.
S-2915 3 Jn.

TEJADILLO 30, segundo piso. Solamente para señora u hombre solo se alquila una ventilada habitación. Es casa de familia. 24705 30 my.

ESPLENDIDA casa acabada de abrir; hay buenas habitaciones con muebles o sin ellos; buena comida. Punto céntrico. Concordia 20, entre Galiano y Aguila. Tel. A-5320.
24591 29 my.

SE alquila una habitación independiente con servicio y cocina, muy frescas, en la azotea. Informan: Merced esquina a Compostela, bodega. S 3051 29 my

OBRAPIA 94-98

Hermosas y frescas habitaciones de 5x6 metros con gabinetes de mamparas de 3x4 y balcones a la calle. Otras interiores, todas con lavabo de agua corriente, luz toda la noche, limpieza. Precio módico. Oficinas, hombres solos, matrimonios sin niños. Informes: Portero.
24688 30 my.

HABITACION con cocina y buen patio al frente, muy fresca. Jesús Peregrino 83, altos, una cuadra de Infanta y otra de Carlos III. Informa Vilaboy.
24503 2 jn

GALIANO 109, altos del City Bank, la mejor casa de la Habana por su seriedad, limpieza y buena comida, habitaciones con baño privado, comida excelente. 24524 22 4 jn

SE alquila varias habitaciones en Monte 101 altos. Informan, bajos, Tienda de Ropa. 24448 1 jn.

HERMOSAS y ventiladas habitaciones vista a la calle y luz toda la noche. Casa de moralidad, precios de situación. Lamprilla 63, esquina a Villegas.
23804 5 jn.

ALTOS del café la Avenida Reina y Belascoaín; se alquilan habitaciones amuebladas; nunca falta el agua. Informan en el café. Teléfono A-5942.
S-2780.—12 Jn.

SE alquilan dos hermosas habitaciones en Jesús María número 52, en la azotea, con todos sus servicios, agua abundante y luz, es preferible matrimonio solo con referencias. Informan en la misma.
S 2973 2 jn.

SE alquilan amplias y ventiladas habitaciones en San Rafael 168-B, entre Espada y San Francisco. Pueden verse.
23274.—2 My.

CASA de Llano, Tejadillo 12 entre Cuba y Aguiar, habitacioes, agua corriente, muebles nuevos, altas frescas, se alquilan a personas de moralidad, Precios económicos.
22853 13 jn.

EN San Miguel 5 a media cuadra del Parque Central se alquilan habitaciones altas y bajas con balcón vista a la calle.
23899 29 my.

SE alquila a hombres solos, varias habitaciones con lavabos; precios diversos; en Monte número 322, altos. Informan en la ferretería. Teléfono A-1605.
S. 2564.—31 My.

SAN IGNACIO NUM. 12

Edificio moderno, cerca del mar, alquilo frescas habitaciones, rebajadas de precio. Hay teléfono. 24046 30 my.

EN la calle Cuba 21-A, se alquilan en la azotea, dos cuartos, cocina y cuarto de baño. Informan en los mismos. Teléfono I-4990. 24130 31 my.

EDIFICIO CATEDRAL

Tome su habitación o apartamento, vista al mar, lo más fresco para el verano. Elevador y demás comodidades. Empedrado número 4. Hay teléfono.
24047 30 my.

(11)—Vedado

UNA HABITACION EN $15

Se alquila en el Vedado, calle 18, número 29, entre muy espaciosa y fresca con galería y cocina, luz y teléfono, es casa de familia. Informan en la misma.
24952.—30 My.

DOS HABITACIONES EN $15

Se alquilan en el Vedado, calle 18, número 29, entre 15 y 17, muy ventiladas y completamente independientes, con luz y teléfono y es en casa de familia. Informan en la misma. 24951.—30 My.

EN casa particular, se alquilan los cuartos en la azotea, juntos o separados, a matrimonio sin niños o señora sola. Calle K número 180, entre 19 y 21, Vedado. S 3042 29 my

(D) LOCALES

(13)—Habana

ALQUILO esquina propia para víveres finos y bar, también tengo un local propio para exposición de automóviles están situadas en la parte de más tránsito, pueden verse en Infanta y 25 frente al Dodge. Informan Tel. U-3644.
24957 31 my.

LOCAL PARA ESTABLECIMIENTO

Espléndido, acabado de fabricar, piso de granito, 180 metros superficie, Indio 24, media cuadra de Monte. Informa Areces. Casa García Tuñón. Muralla y Aguiar. 24754 2 Jn.

CUBA número 80, se alquila un magnífico local para comercio sumamente barato, entre Lamparilla y Obrapía.
24760.—3 My.

LOCAL, se alquila en punto comercial con sus vidrieras, poco alquiler y frande el local, no deje de verlo en Monte 280. Informan: Teléfono A-9735.
12776.—3 Jn.

PARA confecciones de señora alquilo una vidriera de call y parte del salón, no tienen que pagar contribución, teléfono, mozo de limpieza ni luz. Prado 106, frente al Parque. 24849 29 my.

Se alquilan tres locales propios para establecimiento en la calle Villegas entre Amargura y Lamparilla, uno al centro y dos esquinas, informan en El Encanto.
24827 29 my.

SE alquila una hermosa nave propia para cualquier industria en la Calzada de J. del Monte 118. La llave en la misma. Informan 23 número 181. Vedado. Tel. F-4071.
S-3083 2 Jn.

LOCAL buena esquina, próximo a desocuparse Infanta 119, esquina a San José tiene 8 por 30 metros. Precio de situación. Informan en la misma. U-4616.
24574.—5 Jn.

PARA almacén se alquila en Habana 156 un gran local. Teléfono A-3376.
21116 3 jn.

LOCALES

AVISO A LOS DULCEROS

Se arrienda un local, de dulcería, con utensilios; también se vende un carro de reparto. Informan Máximo Gómez 463. Teléfono A-3485. S 3043 2 jn

PROPOSICIONES. Se admiten por el local de Neptuno 100 con vidrieras, armatostes y contrato largo, está frente al Cine Neptuno. Teléfono: M-7789.
24429 31 my.

ESPLENDIDO local nuevo calle Neptuno 33. Industria, Amistad, se alquila preparado para establecimiento. Informan en el mismo. Teléfono I-4990.
24129 31 my.

COMPOSTELA, 115

casi esquina a Muralla, se alquila un espléndido local con 400 metros cuadrados de superficie, propio para establecimiento o almacén. Llaves: Muralla 67. Informes: Morales y Ca. A-2973.
19686.—7 Jn.

SE alquila una esquina junto con una accesoria en $30, para establecimiento y vivienda en Quiroga y Benavides, Luyanó, más informes en 7a. esquina I, Vedado, fonda, el dueño.
24583 29 my

LOCALES PARA ESTABLECIMIENTO EN EL

EDIFICIO: Ave. de la Independencia, 12
(Antes, Carlos III)

Acabado de construir el nuevo cuerpo de este GRAN EDIFICIO, con cabida para 42 familias, se admiten proposiciones para los cinco locales de que consta su planta baja, situados, uno, con frente a Carlos III, otro en la esquina de Oquendo y Pocito, y los demás contiguos. Tienen todos los servicios modernos y reunen las mejores condiciones apetecibles de situación, higiene y populoso vecindario convenientes para Establecimientos Industriales y Comerciales de cualquier giro, como Farmacia, Sedería, Peletería, Tienda de Ropa, Café, Fonda, Barbería, Tintorería, Almacén o Depósito de Mercancías. Lugar estratégico, equidistante de todos los barrios de la Ciudad. Muy cerca de Belascoaín.

INFORMAN: O'REILLY, 11.
Dpto. 506
Teléfonos: A-9251
A-4817

E. 1188 15d. 18 My

CON chucho de ferrocarril para seis carros, se alquila magnífico local de mil metros de superficie, cerca de Infanta y Carlos III. También se fracciona a la mitad. Informa La Vinatera, Arbol Seco y Peñalver.
24535 1 jn.

ALQUILO nave para cualquier clase de industria; tiene agua abundante, barata; Pjarito y Clavel, una cuadra Infanta; en la misma se vende una cocina de gasolina, casi nueva. 22729 13 jn

NAVE DE 500 METROS

Alquilo nave alta propia para cualquier industria. Se da fuerza motriz para mover aparatos. Informes Universidad 15. Tel. A-3061. 24032 1 Jn.

(14)—Barrios

SE alquila en la calle 8 y 1a. un local para carnicería y un local de esquina. Informan en los teléfonos FO-1241, FO-14 25.
24945.—6 Jn.

INTERESANTE

Se admiten proposiciones para el local de Santos Suárez y San Julio, propio para cualquier clase de negocio, con vivienda para familia. Informes: Reina 97. Tienda de ropa. Teléfono A-8441.
25016 1 jn.

AMPLIA NAVE

Propia para almacén o industria, se alquila en la Calzada de Concha, número 3, nave de mampostería en magníficas condiciones, de unos trescientos quince metros de superficie. Considerable rebaja de renta. Informan: Taller de Maderas "Gancedo". Calzada de Concha, número 3. Teléfono I-1019.
24881.—4 Jn.

DOS grandes naves se alquilan La Rosa y Santa Catalina, Cerro. Precio módico, 24500 31 my

PARA almacén de maderas o materiales, arriendo o alquilo mediante contrato en lo mejor de la calle Tamarindo 912 varas de terreno. Para informes llame al teléfono A-2742.
E 1211 8 d 26 my

VEDADO. Para establecimiento. Calle K y 9, moderno. Teléfono F-1262.
24387.—8 Jn.

SE alquila calle Rodríguez 41, media cuadra calzada Jesús del Monte, una nave 7 por 23, propia para comercio o industria. Dueño: altos.
24204 31 my.

LOCAL PARA BODEGA

Se alquila en lo mejor del Reparto Almendares, con frente a tres calles y a la doble línea; está solo en esquina y hay gran porvenir, doy largo contrato y casi regalada en alquiler. Para informes señor Rodríguez. Fuentes y Díaz. Tel. FO-1719.
S-2983 2 Jn.

SE ALQUILA UN LOCAL

Propio para billares o lechería, se da contrato. También se alquila un departamento con dos habitaciones independientes. Informan Calzada y C. Teléfono F-2404. S 2959 31 my.

SE alquila un local propio, para tren de lavado o cualquier otro giro que no sea bodega. Informan Lagueruela y Carlos Manuel, Víbora. Teléfono I-1045.
24128 31 my.

SE alquila una nave en la Calzada del Cerro No. 520, propia para industria. Mide 35 m. de fondo por 12 m. de ancho. Precio $30. Teléfono I-6995.
23967 1 Jn.

(16½)—Solicitudes de alquileres

SE necesita inmediatamente para familia americana distinguida, casa con 5 habitaciones, dos baños de familia, garage para dos máquinas: Miramar, Almendares, Columbia, C. Club Park por un año. Mr. Beers. M-3281.
24891.—31 My.

(F) SE NECESITAN

(17)—Criadas de mano y Manejadoras

SE solicita una criada para los quehaceres de una casa y que entienda algo de cocina. Informan en Reina 93.
S-3082 29 my.

10 CENTAVOS
DE 7 A. M. A 4 P. M.; Y DE 4 A 10 P. M.
15 CENTAVOS

SOLICITUDES DE TRABAJO: DIEZ CENTAVOS
DEPARTAMENTO DE ANUNCIOS CLASIFICADOS

10 CENTAVOS
DE 7 A. M. A 4 P. M.; Y DE 4 A 10 P. M.
15 CENTAVOS

M.E.C.D. 2016

CASAS DE GOMEZ MENA

LAS MAS MODERNAS LAS MAS BARATAS GRAN OPORTUNIDAD

Viviendas recién construídas, con entrada independiente, espléndida situación, a corta distancia de los tranvías, con calles anchas, debidamente asfaltadas, buen alumbrado, muy frescas, tienen sala, dos habitaciones, baño completo, con servicio sanitario inmejorable, cocina y dos patios, escalera de mármol, timbre eléctrico, todo por el ínfimo precio de

$32.00

MENSUALES

No deje de visitarlas, están situadas en el grupo de casas formado por las calles de Plasencia, Pajarito, Desagüe y Peñalver, a una cuadra de Infanta y tres de Carlos III.

DOS meses en fondo o fiador. Informa el encargado del grupo o Habana 121, altos. Tel. M-7269.

E 1197 Ind 22 my

SE SOLICITAN

SE solicita una muchacha española, para criada de mano, que sepa cumplir con sus obligaciones, sueldo 20 pesos y ropa limpia y que traiga recomendaciones de las casas que haya trabajado. San Miguel número 211, altos.
24755.—31 My.

SE solicita una criada que sepa servir la mesa. Progreso 32-A, bajos.
24708 29 my.

SE solicita una criada de mano en 23 y G, Villa María. Teresa. Vedado.
24780.—29 My.

SE desea una criada de mediana edad, que sepa muy bien su obligación, San José número 93, altos, entre Belascoaín y Lucena.
S 2966 29 my.

(17½)—Criadas de habitaciones y coser

SOLICITO muchacha 14 a 18 años para limpieza de una casa, exclusivamente en horas de la mañana. Prefiérese española. Sueldo $7.00 Marqués González 64-A altos.
24842 29 My.

(19)—Cocineras

NECESITO dos cocineras tres criadas una de color a primera hora 23 y Baños, Vedado, informan La Rosita.
25011 29 my.

SE solicita una peninsular que duerma en la colocación para cocinar y ayudar a la limpieza, sueldo $25. San José 126 1|2 C., bajos.
24988 29 my.

SE solicita una joven que sepa cocinar. San Lázaro 488 bajos.
25018 30 my.

SE solicita una buena cocinera de mediana edad que sea peninsular, formal y muy limpia, tiene que hacer plaza y se pagan viajes, sueldo 30 pesos. Horas para tratar de 9 a 2. Calle Luz Caballero, entre Patrocinio y Carmen, Villa Pancha. Loma del Mazo. Víbora.
24791.—30 My.

SE solicita cocinera repostera, con buenas referencias y que duerma en la colocación. Inutil presentarse si no las tiene y no sabe bien su oficio. Dirección: Calle 17, número 145, esquina a K.

SOLICITAMOS tres buenas cocineras peninsulares, dos criados de mano, cuatro criadas blancas, una manejadora. Agencia de Colocaciones La Caridad. Consulado 70, por Refugio. Teléfono A-9795.
24721.—29 My.

SE solicita una muchacha para cocinar y ayudar a la limpieza, se paga buen sueldo. Informan: Luyanó, 132, letra A, altos.
S-3081.—29 My.

SE solicita una joven española para cocinera, que sepa cumplir bien su obligación. Dormirá en la colocación. Sueldo 30 pesos. Informes: San Pablo, 14, esquina a Santa Catalina (Cerro) después de las nueve de la mañana.
24506 31 my

SE solicita una mujer para cocinar y limpiar casa de familia. Informan el Disloque. Monte, número 229.
S-2990.—31 My.

SE solicita una cocinera que sepa su obligación. Sueldo treinta y cinco pesos. Puede dormir en la colocación. Calle 17 342 entre Paseo y A. Vedado.
24219 29 my.

(24)—Personas de ignorado domicilio

SE desea saber el paradero de Francisco García Díaz, lo solicita su hermana María García Díaz en la calle San Pedro 6, hotel la Perla del Muelle.
24854 1 Jn.

(25)—Varios

LEA USTED ESTE ANUNCIO

Solicito socio con $1.000 o $1.500 para entrar de socio en una de las mejores bodegas de la calzada de Infanta. Otros detalles a personas serias en Crespo y Animas, café, de 8 a 10 de la noche solamente. Trabadelo.
S 3105 29 my

SE OFRECEN

SOLICITO un socio español o portorriqueño, que sea dependiente, con 300 pesos para una fonda en un lugar de mucho porvenir, soy maestro cocinero y repostero, no hay que pagar cocinero. Dirigirse: Animas 132, altos.
24969.—30 My.

SE solicitan señoras y señoritas para demostraciones en casas particulares de un artículo de fácil y mucha venta se paga buen sueldo y además comisión. Jesús Peregrino 108, entre Infanta y Quinta de los Molinos
25021 29 my.

SOLICITO persona con poco dinero, para dejarlo al frente de un negocio tabacos y billetes. Me urge por tener que ir al campo a hacerme cargo de un negocio. Cuenya. Monte y Someruelos. Café.
S 3106 29 my.

EN ciudades y pueblos todos de Cuba necesito agentes de novelas por entregar. I. Ramos. Padre Varela 637, Habana.
24920.—30 My.

SE solicita en Infanta 32-A, (bajos), una costurera para zurcir y coser de 9 a 5. Se le da almuerzo y quince pesos.
24895.—31 My.

SE solicitan Agentes para la venta de artículo facil, en casas particulares. Pueden ganar de 4 a 6 pesos diarios. Demostramos lo que decimos y enseñamos al que no sepa. Concordia, número 21.
24966.—30 My.

SEÑORITA que se hace cargo de toda clase de costura, especialidad en ropa fina y de niños y gran arte en la confección de los trajes. Precios módicos. Tel. A-7084.
24714 10 jn.

SI tiene usted cien pesos o más, puede invertirlos muy bien, trabajar y ganar un buen sueldo. Escriba a J. O. Moya, Acosta 69, bajos.
24856 29 my.

SOLICITAMOS personas que piensen establecerse y comerciantes y revendedores del interior, para remitirles catálogo describiendo cientos de artículos nobles, con precios bajos. No vendemos a particulares ni solicitamos agentes. Agencia Alemana. Panchito Gómez, 54, Habana.
S-3059.—25 Jn.

SE solicita una lavandera y una muchachita de 12 a 15 años. Informan Mayía Rodríguez entre Lacret y Luis Estevez. Villa Luisa.
S-3077 29 my.

SOLICITO socio de cuarto pagando 4 pesos. Sol 110, frente a la agencia de mudanzas, preguntar por Paredes.
24852 29 my.

GRAN NEGOCIO

Se solicita un socio para ampliar un tren de pesca, pollos y huevos, con 3 mil pesos, puede dejar 30 pesos diarios al mercado y un barrio de esta capital. Informan Pogolotti 510 de 8 a 2 de la tarde.
23871 29 my.

SE solicitan agentes para la venta de cintas para máquinas de escribir, papel carbón y de calcar. Concordia, número 13, bajos.
S-2992.—29 My.

AGENTES. Se solicitan dos hombres activos, inteligentes y de buena presencia, para negocio muy remunerativoy fácil, se da sueldo y comisión, según las condiciones del agente, puede ganarse fácilmente más de diez pesos diarios. Manzana de Gómez, 512, de 8 a 9 a. m. solamente.
24437 29 my

(26)—Agencias de colocaciones

LA CARIDAD, AGENCIA

de colocaciones. Ofrecemos sirvientes de todas clases, con referencias; criadas, cocineras, lavanderas, fregadores, camareros, chauffeurs. Consulado 70, por Refugio. Teléfono A-9795.
24720.—29 My.

LA NUEVA AGENCIA VIOLETA

Ofrece cocineras, cocineros, manejadoras, criadas de todas clases, lavanderas, chauffeurs, mecánicos, oficinistas, institutriz. Tenemos de todas nacionalidades y atiende las órdenes con mucha prontitud. Habana 165. Teléfono A-4110.
S. 2681.—9 Jn.

ATENCION

Es usted cocinera, criada de mano, manejadora, criandera o criada para la limpieza de habitaciones, desea usted emplearse, en una buena colocación, venga a verme hoy mismo. Carreño, Marqués González 84. Teléfono U-3411. Habana.
23588 29 my.

FANY. Agencia Internacional, ofrece cocineras, cocineros, criadas, criados, manejadoras, lavanderas, chauffeurs, mecánicos, institutrices, camareras, camareros, dependientes jardineros, taquígrafas, taquígrafos, mecanógrafos, tenedores de libros. Tenemos de todas nacionalidades con buenas referencias. A-4175.
24607 29 my

"LA CENTRAL DEL VEDADO" F-1910

Agencia de Colocaciones. Ofrecemos sirvientas de todas clases, con referencias; criadas, cocineras, lavanderas, fregadores, camareros, chauffeurs. 23 y Baños. Tel. F-1910.
31757 7 Jn.

AGENCIA LA UNION

De Marcelino Menéndez, 30 años de establecida. Es la única que en cinco minutos facilita todo el personal con buenas referencias. Llamen al Tel. A-3318. Habana 114.
20428 31 my.

TENGO

Magníficas cocineras, cocineros, ayudantes, fregadores, criadas de mano, criados, jardineros, camareros, mecanógrafos y dependientes para el comercio. Véame hoy mismo o llame por el teléfono U-3411 a José. Marqués González 84.
23587 29 my.

(G) SE OFRECEN

(27)—Criadas de mano y Manejadoras

SE desea colocar una muchacha española de criada de mano o manejadora. Informan: Teléfono M-6165.
S-3099.—30 My.

JOVEN española desea colocarse de criada de mano o manejadora, tiene referencias, Informan Gervasio 126, teléfono U-4669. Isabel.
24973 30 my.

DESEA colocarse una española para el servicio de un matrimonio o de manejadora de un pequeño, teléfono M-4467.
24974 30 my.

SE desea colocar una joven peninsular para criada de mano o para cuartos tiene referencias. Tel. M-5512. Sol 13, "El Porvenir".
24994 31 my.

SE desea colocar una joven del país por hora, de 7 a 1 en la Habana o Reparto, Tel. I-3270. Preguntar por Dulce.
24987 30 my

SE desea colocar una joven española para criada de mano. Virtudes 46.
25025 30 my.

SE desea colocar una muchacha de criada de mano o de cuartos, tienen referencias. Teléfono F-4177.
24901.—31 My.

SE ofrece una muchacha española para criada, tiene muy buena presencia y referencias inmejorables, sabe coser bien. Tel. M-7122.
24837 29 my.

SE ofrece buena criada de mano peninsular o para habitaciones, o para cocinar y limpiar si es corta familia y pagan $30; tiene recomendaciión de donde trabajó mucho tiempo. Tel. A-4792.
24831 29 my.

DESEA colocarse en casa de moralidad, joven española recién llegada, es trabajadora y de buena presencia. Informan Sitios 12 altos, departamento 7.
24861 29 my.

ESPAÑOLA de mediana edad, desea colocarse para todos los quehaceres de una casa, no repara sueldo si le admiten una niña de cuatro años o la lleva a la escuela, desea casa de moralidad. Reina 68. A-1081.
24758.—29 My.

SE ofrece una muchacha de color, no chiquilla, con referencias inmejorables, manejadora o criada de cuartos, no le importa salir de la Habana. M-7122.
24813.—29 My.

SE desea colocar una muchacha española, es formal y trabajadora, lleva tiempo en el país y tiene referencias de la casa donde trabajó. Teléfono I-2962.
24766.—29 My.

DESEA colocarse una muchacha de criada de mano o manejadora, lleva tiempo en el país, prefiere repartos. Informa en el teléfono F-4867.
24799.—29 My

SE ofrece una muchacha española de buena presencia para criada de mano, no le importa ayudar en la cocina, no duerme en la colocación. M-7122.
24790.—29 My.

DESEA colocarse una joven española de criada de mano o manejadora, tiene referencias de las casas donde trabajó y desea casa de moralidad. Informan Sol 8, teléfono A-8082.
24847 29 my.

DESEAN colocarse dos muchachas peninsulares de criadas de mano o manejadoras, tienen referencias. San Ignacio 96, altos, Habana.
24701 29 my.

DESEA colocarse una muchacha española en casa de moralidad, con buenas referencias para limpieza. Informan: Reparto Almendares. Calle 1a. y 16. Teléfono FO-1981.
24756.—29 My.

DESEA colocarse joven española de criada de mano o manejadora, lleva tiempo en el país. Informan Tel. U-2386. Consuelo.
24834 29 my.

SE desea colocar una joven española de 18 años, criada de mano o manejadora, es recién llegada. Teléfono U-3342.
24782.—29 My.

SE desea colocar una muchacha española para criada de mano; entiende algo de cocina y no le importa salir al campo. San Miguel 253, bajos, entre Infanta y San Francisco.
24566 29 my

SE desea colocar una muchacha española de criada de mano o para limpiar, entiende de cocina, tiene buenos informes de las casas que ha trabajado, prefiere matrimonio solo. Informan bodega, teléfono M-3137.
24692 31 my.

DESEA colocarse una muchacha española de criada de mano o manejadora, desea casa de moralidad, tiene buenas referencias. Tel. I-7818.
24247 7 jn.

(28)—Criadas de Habitaciones y Coser

DESEA colocarse una joven vizcaina para criada de habitaciones, sabe zurcir y poner inyecciones. Informan en Merced 77.
24923.—30 My

UNA española de mediana edad, desea colocarse para limpiar y cocinar, a corta familia o para manejar un niño, no le importa salir al campo o para las plazas, es trabajadora y formal. Informan: Pocito, 58, alto, izquierda.
24915.—31 My.

(29)—Criados de mano

UN japonés desea colocarse de criado de mano, es muy trabajador y honrado. Informan: Neptuno 206-A. Teléf. U-4291
24943.—30 My.

JOVEN español desea colocarse criado de mano, dependiente o cosa análoga, quiero y necesito trabajar activo correcente sin pretensiones, tengo quien me recomiende por ser correcto y honrado, trabajo de lo que se presente. Informan: Jesús María número 6. Teléfono A-2932.
24883 28 My

SE ofrece un español de criado, o cosa análoga. Informan: M-7714. tiene referencias. Manuel Vázquez.
24968.—30 My.

SE ofrece un criado español, sabe servir a la rusa, y no tiene pretensiones con muy buenas referencias, teléfono A-4175
24978 30 my.

JOVEN español, 27 años de edad. Desea colocarse de criado de mano; o otro empleo cualquiera, sabe escribir y algo de contabilidad, con referencias de donde ha trabajado. Informan Tel. A-7635.
25002 31 my.

SE ofrece un buen criado de mano peninsular, práctico en todo buen servicio; o para camarero o portero; va a cualquier punto; tiene referencias de casas conocidas, Tel. A-4792.
24995 30 my.

SE ofrece un buen criado de mano o camarero u otro trabajo análogo, tiene inmejorables referencias. Informan teléfono A-8816, preguntar por Ricardo.
25017 30 my.

SE OFRECEN

SE solicita un muchacho formal para criado de mano, en Campanario 62, altos.
S-3085.—29 My.

SE ofrece un buen criado de mano español fino, 17 años, lo mismo camarero, portero o cualquier trabajo, buen carácter y buenas referencias, teléfono M-3229.
24860 29 my.

UN buen criado sin grandes pretensiones ofrece sus servicios en casa de familia, práctico en todo lo que requiere un buen servicio, puede informar de las casas donde ha servido. Informan Tel. A-3090.
24874 29 my.

CRIADO para oficina particular, se ofrece joven de 26 años con referencias excelentes. Teléfono I-7864.
24745 29 My

SE desea colocar un joven español de criado de mano, fregador de máquinas u otra ocupación análoga, tiene referencias. Informan: M-7714.
24764 29 My

SE desea colocar un joven español de 21 años de edad de criado de mano, ayudante de jardinero o ayudante de chauffeur. Informan: J. del Monte 294. Teléfono I-6853.
24784.—29 My.

UN español, 31 años edad, desea colocarse de criado de mano, tiene muy buenas recomendaciones donde ha trabajado, no le importa salir al interior; lo mismo para criado de mano como para ayudante de chofer. Informan: Teléfono U-2246. Preguntar: Manuel Fernández.
24796.—29 My.

SE ofrece un joven español de criado de mano, tiene referencias. Informen: U-5077.
24808.—29 My.

JOVEN español desea colocarse para criado de mano en casa particular tiene buenas referencias de las casas en donde trabajó, llame al teléfono I-7426.
24855 29 my.

SE ofrece un buen criado de mano con muy buenas referencias. Sabe servir mesa, es fino y bien presentado. Teléfono A-3318. Pregunte por José.
24606 29 my.

(30)—Cocineras

COCINERA cocina a la española, desearía colocarse casa moral, duerme en la colocación, 40 pesos. Santa María esquina a Gravina, teléfono I-5888.
24985 30 my.

SE desea colocar una señora de mediana edad de cocinera, cocina a la criolla y española, va al campo, tiene referencias. Informan: San Ignacio 94, primer piso.
24913—30 My.

DESEA colocarse una cocinera española de mediana edad, es trabajadora y sabe trabajar, no duerme en la colocación. Informan en la bodega de Carlos III e Infanta.
24922.—31 My.

SE ofrece buena cocinera repostera española, persona muy decente, gana 35 pesos, da buenas referencias, duerme en la colocación. Teléfono F-4252, Vedado.
24929.—3 My.

SE desea colocar una señora española de cocinera en casa de buenas familias, lleva tiempo en el país, no duerme en la colocación, no saca comida. Calle Santa Rosa, 15, entre Castillo y Fernandina. A-6678.
24867.—29 My.

SE ofrece una joven de color para cocinar, sabe bien su oficio, pretende un sueldo decente y una casa seria. Teléfono A-2905.
24908.—30 My.

UNA señora de mediana edad desea colocarse de cocinera o para los quehaceres de una casa de corta familia, es práctica en la cocina y lleva tiempo en el país. Informan Tel. I-1721.
24863 29 my.

SE desea colocar una cocinera española de mediana edad, cocina española y americana y criolla, tiene muy buenas referencias, teléfono A-7334.
24862 29 my.

BUENA cocinera se ofrece corta familia. Hará la limpieza. No duerme en la colocación. Tiene referencias. Informan: Mercedes, Soledad 18.
24816 29 my

FO-2432. Desea colocarse una joven española para un matrimonio para cocinar o para limpieza.
24770.—29 My

SE desea colocar una cocinera, que sabe cocinar a la criolla y a la española, y sabe hacer dulces; no duerme en la colocación. Informan: Teléfono F-1146.
S-3066.—29 My.

SE ofrece una superior cocinera de color muy limpia y formal, hace cuantos dulces pidan. M-7122.
24812 29 My.

SE desea colocar una señora española de cocinera, ha trabajado en casa distinguidas, no duerme en la colocación, tiene referencias. Informan: Teléfono F-2138. Vedado.
24742.—29 My.

DESEA colocarse una señora joven de color, lo mismo para limpiar que para cocinar. Teléfono M-2063.
24699 1 Jn

SE desea colocar una joven española para cocinar y ayudar a la limpieza, siendo casa chica. Informan en Rodríguez A, esquina a S. Benigno. J. del Monte.
24787.—29 My.

SE desea colocar una cocinera peninsular de mediana edad, sabe cumplir con su obligación, lo mismo para casa particular que de comercio. Factoría 9, altos. Teléfono M-1966.
24759.—29 My.

SEÑORA formal se coloca para cocinar sabe bien española y criolla, es limpia y honrada, puede ayudar a coser ropa blanca, duerme fuera, llamen teléfono M-1527, cualquiera hora.
24820 29 my.

JOVEN española desea colocarse para cocinar y limpiar a corta familia o para criada de mano, lleva tiempo en el país. Informan Tel. U-4669.
24835 29 my.

SE desea colocar un matrimonio español, ella sabe algo de cocina, manejadora, borda a mano, y él portero, jardinero, criado de mano. Llevan ocho meses, van para el campo. M-4247.
24723 29 my.

DESEA colocarse una cocinera, sabe cocinar a la americana, española y criolla. Informan teléfono U-2787. San Lázaro esquina a Basarrate, altos.
24702 29 my.

SE desea colocar una señora española para cocinar y limpiar, no le importa salir al campo. Informan Tel. M-3836.
24725 29 my.

DESEA colocarse de cocinera o criada una señora peninsular, duerme en la colocación. Informan: San Nicolás, 138. Teléfono M-4570.
24351.—31 My.

(31)—Cocineros

COCINERO español desea colocarse en casa particular, de comercio o huéspedes, cocina a la española y criolla y sabe repostería. No tiene muchas pretensiones. Es hombre solo y joven. Teléfono M-5120.
24932.—30 My.

UN cocinero asiático desea colocarse en casa particular, cocina a la criolla, española y francesa, es repostero, sabe cumplir con sus deberes y es persona limpia y formal. Rafael Wong, teléfono: M-1731.
24989 1 Jn.

SE OFRECEN

DESEA colocarse un buen cocinero español en casa particular comercio, restaurant, fonda o casa de huéspedes, va a cualquier punto. Tel. A-4792.
24996 30 my.

COCINERO del país, con buenas referencias, desea colocarse, cocina española, francesa y criolla, hace repostería. Informan: teléfono A-5287.
24926.—30 My.

COCINERO y repostero español de mediana edad, muy limpio y práctico en francesa, española y criolla, se ofrece a particular, comercio u hotel, sale afuera. A-3090. Aguila 105.
24888.—30 My.

COCINERO peninsular desea colocación, prefiere casa de comercio, café, fonda u otra clase de establecimiento. Informan en Bernaza número 30, cuarto número 6. J. F. Pregunten por la encargada.
24733.—29 My.

UN joven chino cocinero y repostero, cocina a la criolla y española y francesas y buenas referencias de casa particular. Informan: Campanario, esquina Maloja, en la bodega. Teléfono A-4512.
24771.—29 My

SE desea colocar un cocinero español en casa particular o casa de huéspedes, sabe algo de repostería, llamen al teléfono F-4414.
24848 29 my.

COCINERO repostero español, se ofrece a casa particular o casa de huéspedes y sale al campo, sueldo 30 pesos. Teléfono M-9762.
24769.—29 My

COCINERO y repostero español a la francesa, española, americana y criolla, pan y pasteles a la americana, formal y cumplidor, sin familia. Informes teléfono A-2348.
24876 29 my

(33)—Chauffeurs

CHAUFFEUR con 6 años de práctica y buena referencia, desea trabajar en casa particular por las tardes o por un pequeño sueldo seco. Informa: pregunte al teléfono U-5845. Morejón.
24906 2 Jn.

DESEA colocarse un joven español de chauffeur es práctico y tiene buenas referencias de casa particular, llame al Teléfono U-2171.
24978 30 my.

SE desea colocar un chauffeur español en casa particular o del comercio, tiene referencias. Informan Tel. U-3115.
24975 30 my.

CHAUFFEUR español se coloca sin pretensiones entiende mecánica y electricidad, con informes del Cadillac y Buick teléfono FO-1246.
24990 30 my.

SE ofrece un buen chauffeur español en casa particular o comercio; entiende toda clase de máquinas; tiene recomendación y no tiene pretensiones. Teléfono A-4792.
24997 30 my.

CHAUFFEUR de color desea colocarse en casa particular o de comercio, lo recomienda la familia con quien ha trabajado 2 y 25 Villa Emilia, Vedado, llame al Tel. F-4540.
25012 30 my.

CHAUFFEUR mecánico con 8 años de práctica, desea colocarse, maneja toda clase de máquinas y tiene buenas referencias de las casas que estuvo. Informan: Teléfono U-2233, pregunte por Ramón Recarey.
24730.—29 My.

CHAUFFEUR mecánico, solicita empleo en casa comercial. Calle 27, número 4, casi esquina a Marina.
24772.—29 My.

CHAUFFEUR joven español desea colocarse en casa particular o de comercio sin pretensiones, tiene referencias de la última casa donde trabajó. Informan teléfono M-8238. Antonio.
24825 29 my.

UN joven español desea colocarse de chauffeur, sabe manejar toda clase de máquinas, tiene referencias, teléfono U-1879.
24859 29 my.

CHAUFFEUR desea colocarse en casa particular o comercio, tiene buenas referencias y mucha práctica, 7 años. Informes teléfono I-1697. Pregunar por José.
S 3055 29 my.

JOVEN español serio y honrado con referencias desea colocarse de ayudante de chauffeur, portero, sereno, o de cualquier otro trabajo, llame al teléfono A-6283 y pregunte por José.
24239 29 my.

SE ofrece un chauffeur de color con 14 años de práctica, formal y cumplidor, inmejorables referencias. Para informes A-7464.
24085 31 my.

OFRECESE mecánico chauffeur español con experiencia en tractores y maquinaria agrícola en general, tiene referencias. Informes Habana 85, Departamento 12.
24072 2 jn.

(34)—Tenedores de libros y Oficinistas y Empleados de Oficinas

DESEA colocarse americano graduado de estenógrafo en el College de "Strayers Business" de Filadelfia. Escribe a máquina muy rápidamente. Quiere trabajar por cinco horas al día, habla español. Informan Tel. M-5593.
25023 30 my.

JOVEN español con conocimientos generales de oficina, solicita empleo de ayudante carpeta, auxiliar contabilidad o cargo análogo. Escribe máquina, buena letra y ortografía. Informes: Teléfono A-2814.
24789.—29 My.

JOVEN español bien educado, se ofrece para Consultorio médico o abogado, criado de mano, portero o cosa análoga. Inmejorables referencias. Informes: Teléfono A-2814.
24788.—29 My.

SE ofrece un joven para oficina o comercio, sabe Teneduría de Libros y mecanografía. Tiene conocimientos generales de oficina y varios años de práctica. Informa: Ruiz. Teléfono A-3898.
24778.—29 My.

UN joven americano desea colocarse de mecanógrafo de inglés y español con experiencia en trabajos de oficina. Puede dar referencias. Dirigirse a Santos Suárez, 42, teléfono I-3003.
23781 10 jn

TENEDOR de libros. Mucha práctica buenas referencias, acepta toda clase de trabajos de escritorio. Dispone de cuatro a cinco horas diarias. Teléfonos I-2308 y M-7091, de ocho a diez de la mañana.
23011 31 my.

JOVEN español tenedor de libros, desea llevar la contabilidad de varias casas comerciales por el módico precio de $5.00 a $10.00 mensuales. Informes Tel. I-1456 preguntar por Benjamín Pérez.
24238 29 my.

JOVEN mecanógrafo, con conocimiento de contabilidad, desea colocarse para cualquier clase de trabajo de oficina. Dirigirse al teléfono I-1348 o F-5617.
S 2832 31 my.

(35)—Varios

SE desea colocar un joven español para un elevador o para ayudante de chauffeur. Informan Tel. A-6335.
24981 29 my.

SE OFRECEN

SE desea colocar un muchacho joven para ayudante de jardinero o fregador de platos o también para criado de mano. Informan: Teléfono FO-1718.
S-3093.—30 My

SE ofrece buen jardinero y también criado fino con buenas referencias, no me importa salir de la Habana. Teléfono F-4252, Vedado.
24928.—30 M

DESEA colocarse un hombre de mediana edad, formal y fiel, para cuidar de una casa o de portero, tiene grandes referencias de las casas que ha estado, Avisar: Teléfono F-2424. Calle F, número 6, entre 3ra. y 5ta. Vedado.
24889.—30 My.

SE desea colocar un señor de mediana edad de sereno o de portero, tiene carta de recomendación de donde ha trabajado 8 años. Teléfono U-5902.
24746.—29 My.

SE desea colocar joven español 17 años, se coloca para café o fonda o en panadería de ayudante chauffeur o para lo que se presente, es honrado y trabajador. Para informes: Teléfono A-1353.
24737.—29 My.

UNA lavandera desea ropa para lavar en su casa, tiene quien la recomiende. San José 78 altos.
24833 29 my.

SE ofrece un joven asiático para la limpieza, sabe un poco de cocina. Informan Lealtad 96 esquina a San Rafael, Puesto de frutas.
24830 29 my.

SEÑORITA con buenas referencias acompaña señora o señorita respetable, no le importa viajar si es necesario. Tel. A-0103.
24821 29 my.

UN joven matrimonio español desea colocarse de encargado de una casa o limpieza de oficinas o centros, tiene referencias necesarias. Informan en el café El Dorado, Paseo de Martí 101. Teléfono M-1985.
24724 29 my.

SE ofrece una señora española con buenas referencias, para viajar al extranjero. Informan calle 12 entre Tejar y Pocito, Reparto Lawton. Pregunte por Francisca Santander.
24715 31 my.

DESEA colocarse en casa de moralidad, con muy buenas referencias, un matrimonio español, ella de cocinera o criada de mano y el de portero o encargado de casa de inquilinato o de algún colegio o casa particular; saben leer y escribir; no tienen pretensiones y lo mismo van al campo; son muy trabajadores. Teléfono A-3572. Bernaza 55, bajos.
24502 31 my

JOVEN asturiano escaso de recursos se ofrece para vendedor o ayudante dependiente de café o fonda, tiene buena recomendación. Preguntar por César. Teléfono A-8591, bodega.
24495 31 my

VIUDA española, respetable, y con garantía se ofrece para administrar hotel o cosa análoga. Informan Teléfono: U-5699.
24627 2 jn.

DESEA colocarse una muchacha para hacer limpieza por horas. Informan San Rafael 46, altos, de 8 a 12.
24605 29 my.

UN español aclimatado en el país desea colocarse de operario en sastrería o tintorería; tiene buenas referencias. Informan Oquendo y San José, La Estrella, 126, habitación 3.
24513 31 my

SE desea colocarse de jardinero en casa particular, tiene buenas referencias. Informan calle 25 entre B y C, Teléfono F-5371.
24428 29 my.

ADELA, Modista madrileña con gran experiencia, corta por figurín. Especialidad para niños. Precios módicos. Teléfono A-1628.
24005 30 my.

ESPAÑOL de mediana edad se ofrece para cobrador, encargado o cargo análogo, tiene referencias. Informan Aguacate 29, bajos. Teléfono A-3627.
24032 29 my.

SE desea colocar un buen muchacho práctico en garage, es muy humilde, sabe de ayudante pailero y de herrero, entiende de jardinero. Informan en la fonda Las Brisas, Concha y Manuel Pruna. Teléfono I-2587.
24071 29 my.

(H) COMPRA Y VENTA DE FINCAS

(36)—Urbanas

COMPRA Y VENTA DE CASAS TERRENOS Y FINCAS RUSTICAS

DINERO EN HIPOTECA

MENDOZA Y CA.
Corredores
Obispo 63. Habana.

Dirigirse al Sr. Cruz Muñoz
Teléfono M-6921.
Horas, de 10 a 12 a. m.

E 52 Ind 1 en

VENDO EN NEPTUNO

cerca de Galiano regia casa 2 plantas, gran frente 319 metros, ganga en $70.000, Arrondo y Nicolás, San Miguel 75, Tel. M-4365.
25007 6 Jn.

SE vende una espaciosa casa moderna y con garage. Informan en la misma, Cortina casi esquina a O'Farrill, la segunda casa de la bodega.
24707 3 jn.

CASA EN VENTA

de portal, sala, saleta, ocho cuartos, cuarto de baño, cocina, patio y traspatio con gallinero, flores y frutal, de sólida construcción y altura máxima que resiste altos, a la brisa, muy fresca e higiénica, a una cuadra del tranvía Santos Suárez y a tres de la Calzada de Jesús del Monte, libre de gravamen y buenos títulos, se da en 14.500 pesos y si el comprador quiere puede dejar en hipoteca hasta 7,000 pesos con solo el interés del seis por ciento anual por cuatro o seis años o menos tiempo y cantidad. Informa su dueño de 12 a 2 en la calle de Clavel, número 11, entre Lindero y Nueva del Pilar.
24964.—31 My.

FINCAS URBANAS

VENTA RAPIDA

Por tener que embarcar vendo mi casa de 2 plantas en lo mejor de la Habana, pegado a San Lázaro, vale $26.000 y la doy en $16.500, no quiero palucheros. Nicolás San Miguel 75, Tel. M-4365.
25008 6 Jn.

DOS CASAS REGALADAS SE VENDEN

están casi esquina de Tejas, una renta $80, en $5.000 mide 220 metros. Informes Avenida de Menocal y Llinás, el Campamento. Tel. U-1105, no corredores.
24844 30 my.

FRENTE a la doble linea de la Playa en la ampliación de Almendares se vende o se alquila una espaciosa casa enclavada en un terreno de 1250 m. cuadrados. Informan U-1334 y A-0539.
S-3103 2 Jn.

EN 2,600 PESOS

Vendo casa moderna de mapostería y cielo raso, a dos cuadras de los tranvías de Santos Suárez, parte alta y fresca, se compone de sala, dos habitaciones, cuarto baño y cocina. Informa: José A. Ramos. Calle Paz y Zapotes, altos de la bodega, de 8 a 10, de 12 a 2 y de 5 a 7. Teléfono I-7455.
24773.—30 My

VENDO 3 LINDAS CASAS DE ESQUINA

con 100.00, $12.000 o las cambio por una buena bodega justipreciando las cosas una y otra. Informes Avenida de Menocal y Llinás, el Campamento, Tel. U-1105.
24845 30 my.

GRAN NEGOCIO VENDO O CAMBIO

un precioso chalet costó $25.000 y lo vendo en $15.000 renta $150.00 o lo cambio por una buena bodega o café. Informes Avenida de Menocal y Llinás. El Campamento. Tel. U-1105, no corredores.
24843 30 my.

CASAS A $2.500

Vendo en la calle Santa Felicia cerca de Fábrica 4 casitas de portal, sala, comedor 2 cuartos, patio y servicios, rentando $30 cada una, las puedo vender separadas, véame que es un gran negocio. Teatro Wilson, Tel. U-5319. López.

UNA ESQ. Y UNA CASA EN $6.500

Vendo en la calle santa Felicia una esquina y una casa, la esquina con establecimiento y bien fabricada, con buena renta. Véame que urge la venta. Teatro Wilson. Teléfono: U-5319. López.
24840 1 Jn

GRAN NEGOCIO

Se vende gran casa apartamentos Lindero 24, entre Díaz Blanco, Clavel, tiene 6 casas exteriores y 24 interiores, todo armazón concreto, casa nueva, gana 900 pesos mes, la doy en 90 mil, dejo mitad hipoteca, no corredores. FO-1969.
24710.—3 Jn.

MALECON, 328

Casa de 4 plantas y San Lázaro de 2 plantas mismo número se venden las dos o una sola fabricación de 1a., buena renta, véanla, llave bajos y bodega, hay piso vacío en 45 pesos y 23 mil pesos respectivamente, la mitad hipoteca, no corredores. FO-1969.
24709.—3 Jn.

SE vende. Vendo una casa en Rosa Enríquez, núm. 78, Luyanó, compuesta de portal, sala, saleta, tres cuartos, cocina, servicios sanitarios, toda de mampostería en el módico precio de $3,800. Informan en la misma.
24779.—30 My.

SE vende magnífica residencia en la Avenida de Acosta, entre Luz Caballero y José Antonio Saco, con portal, sala, cuatro hermosas habitaciones, baño intercalado, comedor, cocina, servicio de criados y más de mil varas cuadradas para jardín. Informes: Teléfono M-6917. Sr. Abril.
24785.—29 My

SE VENDE CON URGENCIA

a una cuadra Ayesterán una casa. Renta 170 pesos, se deja parte en hipoteca. Informan Infanta y Ayesterán, café. Adolfo Carneado.
24706 5 jn.

ANTES DE EMBARCARME PARA EL NORTE, DESEO VENDER MI PROPIEDAD DE ESQUINA, MAGNIFICA PROPOSICION NO SOLO POR EL PUNTO DE VISTA DEL INTERES SEGURO QUE DEJA—SINO TAMBIEN ADQUIERE USTED UNA PROPIEDAD QUE VALE EL DOBLE QUE SE PIDE Y COSTO EL DOBLE Y SU VALOR AUMENTA DE DIA EN DIA—DEJA EL 8% LIBRE DE VERDAD. ANTES DE INVERTIR SU DINERO, INVESTIGUE ESTA PROPOSICION. TRATO DIRECTO CON SU DUEÑO. OFICINA DE LOS MUELLES ALLOY. CALLE FABRICA Y MARINA, BARRIO LUYANO.
24501—29 May.

SE VENDE

En la Víbora a tres cuadras de la Calzada casa con portal, zaguán, recibidor, sala, cinco cuartos, dos cuartos de criados, patio y traspatio, Precio $12.500, teléfono X-1264.
S-2987 23 Jn.

HERMOSA CASA UNA PLANTA

en Almendares calle Lanuza cerca de la Fuente Luminosa, jardín, portal, sala, tres cuartos grandes, baño intercalado, comedor, cocina, garage y demás comodidades con una medida de 10 x 44 varas. Costó 14.000 pesos y la dan en 9.000. Marín, Aguiar 72. Tel. A-6283.
24603 1 jn.

FINCAS URBANAS

CASA QUINTA DE ESQUINA

de fraile moderna, con 900 varas terreno en Lawton, punto alto y saludable, libre de gravámenes; cambio por cuartería en cualquier lugar. Marín, Aguiar 72, teléfono A-6283.
24598 1 jn

EN LA CALLE DE ESCOBAR

vendo casa chica moderna, una planta, en $5.700. Informa Marín, Aguiar 72. Teléfono A-6283.
24601 1 jn

COMPRE en Infanta, lo mejor y de más porvenir de la Habana, su propiedad; siempre valdrá más. Gran casa casi esquina a Estévez. Urge venta. Informes Corrales y Economía, bodega, de 2 a 4.
24570 29 my

REGIA CASA MODERNA

dos plantas independientes, con garage, en la parte alta, calle de San Lázaro, próxima al tranvía Batista, tranvía de Avenida Concepción y a tres cuadras calzada Jesús del Monte, costó 40 mil pesos; la vendo en 23.000 pesos o la cambio por casa en la Habana. Marín. Aguiar 72, teléfono A-6283.
24597 1 jn

CASA MODERNA TRES PLANTAS

a media cuadra de Monte, vendo en 23 mil pesos o cambio por casa chica o terreno en la Víbora, dejándole diferencia en hipoteca. Marín, Aguiar 72, teléfono A-6283.
24596 1 jn

EN EL CERRO

Una casa de madera, portal, sala, saleta, dos cuartos, servicios sanitarios, 5 1|2 metros, por 38 de fondo en $2.200. Informan Santa Teresa número 23. Teléfono I-4370.
24638 2 jn.

ES NEGOCIO. EN ONCE MIL PESOS

vendo moderna casa dos plantas independientes, cerca de Egido, con una renta segura de 100 pesos al mes. Informa Marín, Aguiar 72, teléfono A-6283.
24602 1 jn.

SE VENDE

Una esquina en el Cerro con establecimiento, que mide 144 metros, fabricación moderna, con una accesoria en $7.000. Informan Santa Teresa 23. Teléfono I-4370.
24640 2 jn.

CASA MODERNA DOS PLANTAS

independiente, con 200 metros terreno, próxima a Belascoaín, cambio por casa en la Víbora. Marín, Aguiar 73, teléfono A-6283.
24599 1 jn.

CASA MODERNA UNA PLANTA

a media cuadra tranvía de Infanta, vendo en 6.000 pesos. Marín, Aguiar 72, Teléfono A-6283.
24595 1 jn.

CASA MODERNA UNA PLANTA

de azotea, muy bonita y bien fabricada vendo en 6.000 pesos, a una cuadra de Carlos III. Marín, Aguiar 72, teléfono A-6283.
24593 1 jn.

SE VENDE

ALTURAS REPARTO KOHLY

AVENIDA BELLA VISTA

Precioso chalet estilo español, bonito jardín en 1,264.49 varas, con sala, hall, comedor, cocina, pantry, portal al fondo, terraza, cuarto de criados en los bajos, tres cuartos, hall, baño y terraza en los altos. Garage amplio con cuarto de criados y servicios. Se puede dejar más de la mitad en hipoteca de los que una parte vence dentro de 17 años al 6 por ciento. Informes R. Carbajal de 10 a 12 y de 2 a 5. Teléfono M-6917. Obispo 53.
E 1204 6 d 24 my.

CASA DE ESQUINA MODERNA

en la Habana y una casa más también de dos plantas, todo lo vendo en 24.000 pesos. Marín, Aguiar 72, teléfono A-6283.
24594 1 jn.

EN EL CERRO

Pegado a Primelles. Sala, comedor, tres cuartos, servicio sanitario, cuarto alto, es una ganga en $4,200. Informan Santa Teresa 23. Teléfono I-4370.
24637 2 jn.

PROPIETARIOS. Terminadas algunas obras puedo hacerme cargo de cualquier otro trabajo de construcción, ya grande o pequeño; facilito la construcción, dejando en hipoteca parte del valor o cobrando al terminar para dar facilidades de conseguir dinero con el valor de la misma; doy estudios gratis; voy al campo; llámeme al teléfono F. O. 1969 Calle 12 y 4, Almendares, J. Fonollar.
24494 9 jn.

VEDADO $8,500 MODERNA

acabada de construir, otra en Línea y Calzada, con 3 habitaciones, baño intercalado, garage y demás comodidades $15,000. Llame al FO-7698. Gerardo Mauriz.

VEDADO, GRAN GANGA

casa moderna dos plantas, cantería, techos monolíticos con ocho habitaciones, dos garages, tres cuartos criados $40,000 solo con $10,000 contado, el resto al 6 y medio por el tiempo que se desee. Llame al FO-7698. Gerardo Mauriz.

San Rafael, próxima a Galiano

dos plantas modernas, renta $200, precio $26,000. Llame al FO-7698. Gerardo Mauriz.

5a. AVENIDA, ESQUINA A $12.00

Reparto Miramar, chalet frente al parque en La Sierra, chalet que da a tres calles frente al parque, casa bonita 9,500, da a tres calles. Llama al FO-7698. Gerardo Mauriz.
24294.—29 My

10 CENTAVOS DE 7 A. M. A 4 P. M.; Y DE 4 A 10 P. M. 15 CENTAVOS

SOLICITUDES DE TRABAJO: DIEZ CENTAVOS
DEPARTAMENTO DE ANUNCIOS CLASIFICADOS

10 CENTAVOS DE 7 A. M. A 4 P. M.; Y DE 4 A 10 P. M. 15 CENTAVOS

FOLLETIN 39

BERTA RUCK

Autora de "CORAZONES QUE NO SE ENCUENTRAN"

EL ALOJADO

Versión española de

A. JORDA

Esta novela se halla de venta en las librerías "La Moderna Poesía", Pi y Margall, 135, y "Cervantes", Avenida de Italia núm. 52.

(Continúa)

pudiera entenderte y aconsejarte mejor que yo?

—¿Con tía Victoria, acaso? —ha preguntado con amarga ironía.

—No; claro está que con tía Victoria no—he contestado con paciencia; —pero ¿por qué no con Anita?

Evelina, al oirme, ha dado un salto en su silla, exclamando con indignación:

—¡Anita! ¿Pero no es Anita el ser a quien yo veo en el fondo de todas mis pesadumbres? Anita es la última persona a quien se me ocurriría hablarle de este asunto.

—¿De veras?—he preguntado desde el otro lado del tapete viejo y manchado de tinta. —Pues ahora sí que lo entiendo menos—he añadido, asombrada,—porque, si yo estuviera en tu lugar, Anita sería la primera persona a quien hablaría. Y precisamente porque ella es la que aparece en el fondo de tus pesadumbres, como tú dices... si yo estuviera en tu lugar me iría a encontrar a Anita para preguntarle lo que había ocurrido exactamente entre ella y Curtis la noche de la reunión. "Mira, Anita—le diría—, yo quisiera casarme con Eduardo, pero comprendo que no me decidiré nunca mientras no sepa exactamente hasta qué punto tú le gustaste primero. ¿Crees que él te habría pedido relaciones a tí, en vez de pedírmelas a mí, si tú no te hubieras comprometido antes con Enrique Masters? ¿No te parece que si me está haciendo el amor a mí es acaso únicamente por tratarse de uno de esos hombres que se enamoran de la familia más bien que de la mujer? Hay muchos hombres así. Se enamoran de la primera a quien ven, y si luego ésta no se quiere casar con ellos, se casan con una hermana. Y eso es lo que yo temo: que Eduardo sea uno de esos hombres, y que, habiéndose enamorado de tí primero, se quiera ahora casar conmigo únicamente porque no ha podido casarse antes contigo. Haz el favor, Anita, de sacarme de esta duda contándome con todo detalle lo que entre tú y él ocurre..."

—¡Cállate, por Dios, Chicharra; cállate! —me ha suplicado Evelina, tapándose los oídos con las manos para no oir una palabra más de las que yo tan juiciosamente le decía. —¡Cállate, por Dios, o me vas a hacer pensar que tenía razón Eduardo el día que dijo que tú eras...

—¿Qué?—he preguntado muy intrigada, ya que es imposible dejar de interesarse por lo que los demás piensan de una.

—Una muñeca impertinente y porfiada. Pero lo que me interesa, Isabelita, es que me prometas formalmente que tú tampoco dirás una palabra de todo esto a Anita.

—Está bien: te lo prometo. Puedes estar tranquila. Ya sabes que yo siempre cumplo lo que prometo. Podré tener muchos defectos, pero no tengo el de faltar a mis promesas. Pero conste que estás tontamente destrozando dos vidas.

—¡Oh, no! No destrozo la vida de él; Eduardo, como tú misma me dijiste el otro día, me olvidará pronto y será feliz con otra. Yo aguardaré a ser mayor de edad, para no depender de la tutela de la tía Victoria, y entraré entonces en el cuerpo de enfermeras de la Cruz Roja, para consagrame por completo a cuidar a los heridos de la guerra.

—Pero, por Dios, Evelina: ¿tú crees que esta guerra no estará todavía acabada cuando tú tengas veinticinco años?

—El capitán Masters dice que durará hasta que el más joven de todos nuestros políticos se muera. Así, pues, creo que no sólo cuando tenga veinticinco años, sino cuando tenga setenta durará la guerra todavía.

¡Vean ustedes a qué extremos de pesimismo puede conducir un amor desgraciado!

La verdad es que yo misma estaba entregada al pesimismo y al desaliento cuando abandoné la leonera.

Porque con la promesa que Evelina ha sabido obtener de mí me ha puesto casi en la imposibilidad de poner en práctica un plan que yo ya había acariciado.

El plan consistía sencillamente en ir a encontrar a Anita, ponerla en antecedentes de lo que ocurría y ver qué me respondía ella.

Pero después de mi promesa este plan quedaba muerto en germen. Yo soy una mujer, o una muchacha (o una niña, si ustedes quieren), que sabe respetar su palabra. Y con la promesa que Evelina ha sabido arrancarme, mis labios quedan sellados por lo que a Anita se refiere.

Mas no he perdido por completo la esperanza. **No quedan sellados por lo que se refiere a Curtis.** Yo no he prometido de ningún modo no hablar del asunto con el principal personaje de esta tragedia. Así, pues, ¿por qué no he de ir a hablar con el mismísimo Curtis?

La idea me ha parecido salvadora, e inmediatamente he formado la resolución de hablar con Curtis así que la ocasión se presente.

Y se ha presentado mucho antes de lo que yo hubiera podido imaginar.

Después de la conversación con Evelina he salido a dar un paseo por los mismos campos en donde encontré una vez a Cuatro Cuartos cuando estábamos tan lejos de suponer que fuera un espía alemán.

Y de nuevo he vuelto a encontrar a los pelotones de soldados y, junto a uno de estos pelotones, a la zanquilarga y desgarbada figura de Eduardo Curtis.

Me miró, a través de sus espejuelos, con unos ojos que parecían preguntarme: "¿Cómo es que no has venido aquí con **ella?**"

Pero yo, sin contestar a sus mudas interrogaciones, me fuí directamente a él, y le dije:

—A usted vengo buscando. ¿Hace usted el favor de acompañarme a casa por el camino más largo que sepa?

—¡Oh! ¡Ya lo creo! Con mucho gusto, señorita Isabel — contestó con mayor vacilación de la que hubiera convenido a un hombre que pretendiera ser sincero.

Era evidente que la perspectiva de un paseo con la muñeca impertinente y porfiada le alarmaba en extremo. ¿Para qué y por qué se imaginaría él que yo había ido a encontrarle?

A punto estuve de decirle: "No se alarme, mi buen amigo. No tema nada. Aquí estamos bajo muchas miradas. Aquí no hay ninguna ventana difícil de cerrar, y a cada momento pasan motociclistas y soldados. Por lo tanto, no necesita usted pensar que yo espere de usted que se conduzca conmigo como en cierta ocasión se condujo con mi hermana Anita".

Pero reflexioné y comprendí que éste hubiera sido un mal proemio. Así, pues, me limité a caminar al lado de él, en silencio, bajo los dorados rayos del sol poniente.

Mas volvamos a nuestra prosa... Anduvimos hasta llegar a la misma carretera que yo recorriera algunos días antes con Lascelles cuando él y yo teníamos que ser padrinos de la boda de Anita.

La situación, sin embargo, era esta vez muy diferente. No era fácil empezar, y así pensé que lo mejor era coger al enemigo de improviso.

—Señor Curtis —le dije, —¿sabe usted que mi hermana Evelina está enamoradísima de usted?

Al oir estas palabras, Curtis se volvió hacia mí como un jaguar acosado, y con voz ahogada, como si estuviera afónico, me dijo:

—Señorita Isabel, no comprendo qué placer puede usted hallar en este género de bromas, pero si me lo permite le confesaré que a mí la bromita me ha parecido de muy mal gusto.

Y dicho esto, empezó a dar tales zancadas, que a pesar de tener yo también muy buenas piernas tuve que echar a correr para no quedar atrás.

—¡Señor Curtis, señor Curtis! —grité. —¡Mire usted que no es broma!

—Puede usted estar segura de que a mí no me parecen cosas éstas sobre las que se puede bromear!—me respondió cada vez más sofocado.

—No; ni a mí. ¡Ni tampoco a Evelina! —añadí, jadeante, mientras corría para alcanzarlo.

—¡Hágame el favor, señorita, de no volver a pronunciar, si es posible, el nombre inmaculado de su hermana! —me suplicó con imponente seriedad.

Juzgo que ha de estar muy perdidamente enamorado el hombre que cree que el nombre de su amada es demasiado augusto para ser pronunciado aun por su propia hermana.

—Pues necesito pronunciarlo —insistí. —Necesito pronunciar el nombre de Evelina, porque es de ella de quien he venido a hablarle.

—Preferiría que eligiese usted otro tema de conversación.

¡Cuán cierto es que el amor es ciego! Ciego y sordo, creo yo. Y tonto, además. Y sin el menor ribete de humorismo ni de ironía.

Pero dejémonos de consideraciones más o menos filosóficas y prosigamos nuestro cuento.

—Es que lo que le digo es muy serio— añadí sin dejar de correr para poder mantenerme al lado del mandarín.—Mi hermana Evelina está muy enamorada de usted, y ella es quien me preocupa mucho, precisamente porque sé que le ama.

—Señorita Isabel, he de rogarle que no siga soltando disparates — me contestó Curtis, obstinándose en su ceguedad. —¡Puesto que lo que usted dice no es una broma de mal gusto, es un absurdo e incomprensible error!

—No es un error. Por muy extraño que parezca, mi hermana está enamorada de usted— tuve que explicar al hombre que tendrá que ser mi cuñado o poco ha de valer mi habilidad.

—Me parece que bien sabré yo si su hermana me quiere o no. Puesto que es usted tan obstinada, señorita Isabel, tendré que confesarle que tengo mis razones para estar convencido de que la señorita Evelina no me quiere.

—¡Ella se lo ha dicho, seguramente!

Esta ironía se ha perdido en el vacío.

Ya habrán ustedes observado que la ironía casi nunca prende en los cerebros vulgares. Basta con que suprimamos la sonrisa para que todo el mundo tome siempre lo que decimos al pie de la letra. ¡Como si no fuéramos capaces de poner un poco de intención aviesa en nuestras palabras!

—Sí: ella me lo ha dicho—asintió el desconsolado Curtis.

Pero en su aparente resignación había tal fondo de tristeza y de amargura, que no pude por menos de olvidar, compasiva, la rudeza con que antes me había hablado.

—Pues sepa usted que el que una mujer diga una cosa semejante no siempre es señal de que ello sea cierto, y en esta ocasión lo que dijo Evelina no responde a sus sentimientos.

M.E.C.D. 2016

FINCAS URBANAS

VENDO EN LA CALLE ENCARNACION NUM. 35.

(Jesús del Monte). Precioso chalet compuesto de espléndido portal, sala, hall, cuatro espléndidas habitaciones, comedor cocina de gas, baño intercalado, cuarto y servicio exterior de criados, espléndido garage, patio, traspatio y jardín veneciano al fondo. Puede verse los días hábiles de 2 a 6 p. m. Su dueño en la misma. 23413 2 jn

HERMOSA CASA TRES PLANTAS

fabricación de primera, en San Lázaro, próximo a Galiano, con una renta en un solo recibo de 300 pesos; cambio por una casa en la Víbora de 10 a 12 mil pesos, dejándole el resto a diferencia en hipoteca. Marín, Aguiar 72, teléfono A-6283. 24600 1 jn.

BARATO y bien situado vendo una casa en el reparto Los Mameyes. Informa Antonio Fernández, San Francisco No. 3, Víbora. 23608 29 my.

VENDO sin corredores casa chica, gana 60 pesos, siempre alquilada produce el 12 por ciento en Lealtad, media cuadra de Belascoaín, dejo algo en hipoteca si lo desean. Informes: Teléfono I-1689. San José, 91. 20738.—2 Jun.

(37)—Rústicas.

SE vende una finca de dos y media caballerías, a 15 Km. de la Habana, de muy buena tierra, toda labrada y gran parte sembrada; tiene arboleda, platanal y una parte preparada para recreo con jardín y hermosa glorieta, casa de vivienda y para trabajadores, espacioso establo, abrevaderos, gran gallinero con su parque cercado; casa de máquinas con desgranadora de maíz, moledora, moledora de tusa y paja, picadora de yerba, motor, bomba, tanque e instalación de agua corriente. Dos pozos, uno de ellos explotable con rica agua de manantial. Se vende con sus 23 vacas criollas cruzadas, un toro de raza Holstein, una yunta de bueyes, gallinas, guanajos, puercos, etc.; tractor, camioncito de reparto, arados, grada y demás implementos y herramientas. Precio $33,000 y se dan facilidades para el pago. No corredores. Informa: F. V. Bacallao. Teléfono A-3180, Apartado 576, Habana. 24930.—4 Jn.

SE vende una bonita finca con pozo, río, 537 palmas y árboles frutales. Tiene 98 metros de frente a carretera, mide 46 mil metros cuadrados. Situada a menos de 12 millas del Parque Central, Carretera a Guanajay. Precio, $13,600, pagaderos $1,750 de contado y el resto en fáciles pagos durante cuatro años, con el 7 por ciento de interés anual sobre lo que se reste. También se vende muy barata una buena casa continua a este terreno. Informan: teléfono M-2347. 24741.—21 My.

VENDO una finca de 6 y media caballerías en 33,000 pesos en la provincia de la Habana, no quiero corredores. Informan: Teléfono F-5639. S-3068 29 My

VAQUEROS. Vendo barato, contrato 8 años de una finca de 2 1|2 caballerías a 15 minutos de la Habana; establo para 30 vacas; la mayor parte sembrada de millo; abundante aguada. Tel. M-7080. S 2799 31 my.

(I) COMPRA Y VENTA DE SOLARES YERMOS

REPARTO Columbia. Calle Lanuza, en 600 de contado y el resto fácil pago, doy solar con tres departamentos que rentan 22 pesos mensuales. Figuras y Lealtad, bodega. Teléfono A-9818. 24921.—31 My.

EN lo mejor de Santos Suárez calle San Julio a diez pasos del tranvía se vende muy barato un solar 10x38, único por fabricar. Informan Arzobispo H. esquina a San Salvador, de 2 a 5. 24991 31 my.

MAGNIFICO solar de 6x24 metros en la zona de Falla Gutiérrez, lo doy barato. Sr. Blanco, en el teléfono M-1988. 24885.—2 Jn.

AVISO

Un gran negocio. Vendo 888 varas de terreno, tres cuadras del Paradero Víbora, lo doy a mitad de su valor, al contado. Vidriera del café Aguila y San José. 24703 30 my.

OJO a esta ganga. Reparto Almendares, solar de esquina de fraile, con 22 por 46 varas, llano, donde vale a $10; lo doy a $8.50. U-4217. 24536 2 jn

A $3.50 VARA

al contado vendo solar en Ampliación de Almendares, calle A entre Miramar y Lanuza, a una cuadra de la línea de la Playa, 10 varas de frente por 5185 de fondo. Informes en Montero Sánchez 42, (entre 23 y 21) Vedado. 23854 5 jn

LUYANO

Magnífica oportunidad: Solar en la calle de Cueto, de Concha a Luyanó. Urbanización completa.

SR. TAPIA. M-5407

E. 1210.—2d. 25 My

SOLARCITO ENTRADA VEDADO

Medida ideal 12 por 23, segregado de la esquina J y 21, vista al parque Monteagudo, rodeado de grandes residencias. Se vende a 45 pesos metro. Gran facilidad de pago. Dueño M-3848. 23558 29 my.

SE alquila o se vende una parcela de terreno que mide 5.500 metros propia para una gran industria, situada al fondo de las casas Máximo Gómez 546. 22738 29 my

VENDO SOLAR

SE vende solar Alturas del Río Almendares, Avenida de la Paz, 15 x 36, punto ideal; parte alta, una cuadra carrito. Urge venta. Dueño, Figuras 21. A-2683. 24556 30 my.

SOLARES

Vendemos a plazos solares bien situados. Grandes facilidades de pago. MENDOZA Y CA. Obispo 63. Telf. M-6921 E 36 Ind 1 en

21 ENTRE C y D; SE VENDE

solar sombra y llano 22.65 por 50. También lotes terrenos a 50, 100 y 150 metros de Infanta. Facilidades pago. F-4252. Tavel. 24163 7 jn.

PEDROSO, CERCA INFANTA

Se vende solares 10.30 y 30 varas a 21 pesos a pagar en sesenta meses. Tavel. F-4252. 24161 7 jn.

SE vende un solar que mide 30 x 6 1|2 varas en la calle Sola entre Luis Estévez y Lacret valor $2.000 facilidades de pago. Informan Durege y Zapote, bodega. Tel. I-5120. S 2958 30 my.

(J) COMPRA Y VENTA DE ESTABLECIMIENTOS

VENDO una vidriera moderna de tabacos y cigarros, punto de mucho tránsito día y noche, precio 300 pesos, cedo local, bonito preparado para café, lechería. Informes: Consulado 105, café Sr. Fernández. 24940.—30 My.

SE desea vender una gran casa de comidas por tener que embarcar para España, su dueña en Monte 140 altos, se admiten abonados y se lleva comida a domicilio, precios convencionales. 24984 29 my.

SE vende un café en la calle de Obrapía 110, entre Monserrate y Bernaza, cerca del Parque Central, muy barato, $1.000 25004 29 my.

SE vende vidriera cigarros, tabacos preparada para quincalla y billetes, precio módico, buen contrato. Informan Bar Pelayo. Reina y Manrique. Vidriera. 25015 30 my

VENDO vidriera que vende 20 billetes todos los sorteos en $700, admito $400 de contado, y pagarés de otra casa. Cuenya. Monte y Someruelos, café. S 3107 30 my

ESTABLECIMIENTOS

HORROROSA GANGA

Vendo vidriera muy surtida en la mejor calle de la Habana. Vende $25 a $30 diarios garantizados. La doy por la primera oferta. Informan Martínez. Café El Fénix. Belascoaín y Concordia. S 3108 30 my.

VENDO MI GRAN CAFE

Vende $100.00 diarios o lo cambio por una casa, teléfono U-1347 no corredores, también alquilo esquina para establecimiento. 25003 29 my

BARBERIA. Vendo o traspaso el local por embarcar, tiene contrato, lugar de porvenir y paga muy poco. Informa: Prado 123, barbería Ortiz. 24729.—29 My.

OJO, se vende la pollería situada en Consulado y Genios, por embarcar su dueño a España, paga poco alquiler y lo doy muy barato. Para informes en la misma. S-3060.—29 My

VENDO una bodega $4.250 con $2.000 de contado, diez años de contrato, $25.00 de alquiler, $2.000 de existencias una venta diaria de 60 a 70 pesos, cantinera, para que no me molesten ni se molesten por gusto está en las afueras, más detalles, Vidriera de Marte y Belona. S. Vazquez. 24822 30 my

VIDRIERA de tabacos y cigarros se vende frente a la Secretaría de Hacienda, café de mucho movimiento, lugar muy transitado, contrato seis años prorrogable a seis más. Obispo 22. Informes en Cristo 24. Sres. Saenz y La Guardia. 24832 29 my

VENDO CAFE CANTINA

que vende diario garantizado 60 pesos, 6 años de contrato, un alquiler de 50 pesos con luz, vale 9,000 y se vende en $5,500 con $2,000 pesos de contado. Aproveche esta oportunidad. Informes en Amistad, 136, Benjamín García. 24328-29.—1 Jn.

BUEN negocio, con poco dinero casa de huéspedes, media cuadra del Prado, todo alquilado; abonados de la calle y cantinas; no pierda esta ocasión. Informa: Fernando F-4739. 24367 1 Jn.

SE arrienda una panadería y víveres, su venta aproximada $3,000 pesos mensuales por estar su dueño enfermo y no poder atenderla, no necesito dinero, solo una garantía, necesito trasladarme a España. Informan en Nueve y Tejar, bodega, preferible venta. También se cambia por propiedad. 24384 1 jn.

TRASPASO casa de inquilinato sin regalía, dos cuadras del parque; y vendo una fonda muy barata en la carretera de Güines; se garantiza venta de $50 diarios. Informan de 3 a 5, todos los días. Chavez, No. 2. 24520.—29 My.

TINTORERIA. Por tener que abandonar este país, vendo rápidamente una bien establecida tintorería, informan teléfono M-3873. 24674 29 my.

OPORTUNIDAD

Bodega sola en esquina, mucho barrio, con solo 2.000 pesos contado, su dueño tiene que embarcarse. Véanla Princesa 3 J. del Monte. 24672 30 my.

CAFE, FONDA, BILLAR

y casa de huéspedes en la Habana, en calzada, tasado n 10 mil pesos, queriendo marchar uno de los socios da su parte por una casita de 4 o 5 mil pesos. Informa Marín, Aguiar 72, Tel. A-6283. 24604 1 jn.

BODEGA CANTINERA $8.000

sola en esquina en la Habana, lo mismo se cambia por una propiedad en la Habana o sus barrios se dá o se recibe vuelto si es necesario. Informes San Rafael y Oquendo, café de 1 a 4 y de 7 a 10 p. m. Alvarez.

APROVECHE GANGA

vendo una bodega semi almacén en la Habana o la cambio por otra, deseo cambiar de barrio. Informes San Rafael y Oquendo café de 1 a 4 y de 7 a 10 p. m. Alvarez. 24697 30 my

SE VENDE

Un hotel, café y restaurant en el mejor punto de la Habana, casa de poco gasto y con buen movimiento, vale 15,000 pesos y se da en 10,500. Se vende porque su dueño tiene otro y no lo puede atender. Informan en San Ignacio 132, almacén. Teolindo Barros. 24080 29 my.

BUENA oportunidad por embarcarse se vende una fonda, bien situada y mucho trabajo. Compostela y Desamparados, frente a los muelles de la Ward Line. 24191 30 my

POR 3,000 pesos cedo el 30 por ciento de un negocio decente, que producirá 60.000 pesos en poco tiempo. Llame a los teléfonos I-1348 y F-5617. S 2920 3 jn.

SE vende una panedería en buen punto, gran local, buen horno, precio de situación. Informa Junquera, Monte 67. 22750 29 my

FONDA, se vende por mitad de su valor Tiene seis años de contrato en calzada, sin competencia. Informan: Barcelona y Galiano, café, de 12 a 4. Facundo Uribe. 24228 31 my

TALLER de lavado y tintorería se vende, está en muy buenas condiciones de comodidad y está situado en el Cerro y en el mismo paradero. El señor Linares informa. 24104 2 jn.

POR embarcar España, me urge traspaso de la vidriera de dulces del café Velasco, en Obispo y Habana, buen taller y seis años contrato. 23875 29 my.

VENDO puesto de frutas finas bien montado y barato, un salón de refrescos y helados con buen local y contrato muy barato. Informes Consulado 105, café Yauco, señor Fernández. 24558 29 my

NUNCA mejor ocasión se vende una gran tintorería, informan O'Reilly 6 depósito de la lechera, preguntar por el encargado. Tel. M-5054. 24619 4 Jn.

DOS BODEGAS

una $4,200, muy cantinera. Calle Lealtad; otra 1.250 pesos, cerquita de Monte; tienen comodidades para familia; facilidades de pago. Informes San Miguel 125, U-1802, señor Llenín. 23759 31 my

¡GANGA!

Se traspasa por no poderla atender su dueña, "La Aplanadora" casa de huéspedes muy acreditada y en el mejor punto de la capital. Belascoaín y Reina, altos de la peletería. 23377—1 Jun.

(K) COMPRA-VENTA DE ANIMALES

SE vende un perro policía, de un año de edad, legítimo. Informan: Milagros, 37, entre Bruno Zayas y Cortina. Teléfono I-6072. S-3065.—29 My.

BULLDOG inglés. Se venden cachorros de pura raza, con pedigree inscrito en el Registro Americano; son hermosos ejemplares. Avenida de Bélgica 6, altura del Río Almendares. 24410 31 my.

SE venden unos perritos policías, muy finos. Tienen 45 días. Se dan muy baratos. Virtudes 30. Teléfono A-0236. 23920 29 my

CABALLO ANDALUZ

De monta y de coche. Alazán tostado, muy movido, alzada siete cuartas largas, se vende barato. Informan en Oficios 88, Almacén. 22567 31 my.

VENDEMOS 60 mulos nuevos, 40 mulos de trabajo, 50 carros bicicletas, troy araña, faetones, arreos de toda clase. Marina 3, esquina Atarés, Jesús del Monte. Teléfono I-1376. Jarro y Cuervo. S 2652 31 my.

POLLITOS LEGHORN BLANCOS

Se venden pollitos recién nacidos legítimos White Leghorn de la cría de Ferris, Granja Arellano. Pida precios e informes al señor González. Teléfono A-3329. Amargura 52. 20597 1 jn.

(L) AUTOMOVILES

(38)—Compra

COMPRO automóviles de uso; también me hago cargo de pagarés por pagar. Cacharros no. Rexach, Garage San Francisco 17, entre San Miguel y San Rafael. U-4637. 23804 5 jn

AUTOMOVILES

(39)—Venta

¿QUIERE VENDER O COMPRAR UN AUTOMOVIL

Tengo compradores esperando para varios tipos de carro, abiertos y cerrados y tengo muchos clientes que venden sus carros de todos tamaños y precios. Si quiere usted vender o comprar un automóvil venga a verme. E. Miles. Prado 13. A-2201. 24963.—31 My.

VENDO Ford del 25, buen motor, carrocería, cinco gomas nuevas ballon, puede verse en Monserrate, entre Teniente Rey y Lamparilla. Cerrajería. José Luis García. 24962.—30 My.

VENDO Exses 4 cilindros, buenas gomas en 120 pesos, aprovechen, véalo en la calle Gos, 76, entre Johnson y Libertad. 24902.—30 My.

MAGNIFICOS CARROS DE USO NECESITAMOS EL LOCAL QUE OCUPAN

TODOS GARANTIZADOS

Buick de 5 asientos Sport, (menos de $1,500).
Buick de 7 asientos Azul, (menos de $1,000).
Cadillac 61, como nuevo, 7 asientos, (menos de $800).
Cadillac especial, magnífico, con buenas gomas, (menos de $800).
Fiat, (mediano), 7 asientos, con gomas nuevas, (menos de $900).
Packard 8 de 5 asientos, gris, casi nuevo, (2,300).
Lincoln, 7 asientos, como nuevo, con chapa, ($3,200).

¡¡¡¡ATENCION!!!!

SE REMATA UN LOTE DE CARROS EN BUEN ESTADO DE FUNCIONAMIENTO, DESDE $25.00. VEALOS !!!!! NO PIERDA ESTA OPORTUNIDAD

Pregunte por los S. T. Tolon o Sr. Carlos Werner.

CIA. DEL AUTO UNIVERSAL

Marina No. 2. Tel. U-1046.

E. 1218.—10d. 5 Jn.

PACKARD seis cilindros, garantizado y a toda prueba $1,000, otro doce 600 pesos, los dos particulares, doy facilidades de pago. Calle 9, entre J e I, Vedado. 24887.—2 Jn.

MOTOCICLETAS HARLEY-DAVIDSON

nuevas y de uso de todos precios, completo surtido de piezas de repuesto y el mejor taller de reparación; no bote su dinero en pruebas baratas que resultan caras. José Presas, agente para Cuba. Avenida de la República 390, teléfono U-2143. 24499 25 jl

CHANDLER tipo Sport de 4 asientos, particular, garantizado como nuevo por embarcarme lo vendo en $600, con facilidades de pago. Espada y San Lázaro, Agencia de Motocicletas. 24498 9 jn

SE vende una Estrella en $60.00. Se da prueba. Calle 10 y 19, Vedado. Teléfono F-3346. S 3045 31 my.

AUTOMOVILES DE USO TOMADOS EN VENTAS DE CADILLAC Y LA SALLE

Chrrysler Imperial, Faetón 5 pas. casi nuevo.
Hudson Cerrado, Sedan 5 pasajeros.
Nash Cerrado, Sedan 7 pas. casi nuevo.
Cadillac cerrado, Limousine 7 pas. Modelo 61.
Cadillac, Touring 7 pas. Modelo 61.
Studebaker Cerrado, Coach 5 pas. último modelo.
Entre estos coches hay varios en espléndidas condiciones y a precios muy atractivos.

ROSS CADILLAC COMPANY OF CUBA, S. A.

Avenida de Washington (Marina) 12

Teléfono U-1088-1089

E. 1217 3d. 27 My

ATENCION. Esto sí es ganga, se vende un Chandler en buenas condiciones con chapa pintado y buenas gomas en 80 pesos y una pequeña cantidad a pagar, se da casi regalado por estar estorbando. Para más informes: Teléfono A-5034. 24781.—29 My

Se vende un auto marca Chevrolet; precio $350.00. Para verlo: Jovellar, número 3. Informes: Espada número 7, altos, esquina a Vapor. Teléfono U-2264. S-3017.—30 My.

VENDO Buick de 5 pasajeros de muy poco uso se puede ver en Morro 30, hasta las 10 a. m., y después. Informan en la misma. Chapa 27869. 24175 29 my.

RENAULT, SE VENDE

Sumamente barato, un magnífico automóvil, marca Renault, de 40 HP., siete pasajeros, seis cilindros, carrocería especial Está como nuevo, sometiéndose a toda clase de pruebas y garantizándose su perfecto funcionamiento. Puede verse a todas horas en el garage de Animas 135 entre Lealtad y Escobar e informa su dueño: Campanario 34. 23958 31 My

GANGA. Por embarcar sacrifico 400 pesos Chevrolet "Sedán", garage Santa Emilia, Jesús del Monte. 23787 29 my

VENDO camiones White 2, 3 1|2, 5 toneladas, chassis volteo, cadena y modernos Ford sinfín, carrocerías repuestos para toda clase de camiones nuevos y de uso, todo barato. 500 muelles para carros, paseo, a 500. Montaje de gomas macizas. Compro camiones y piezas; los cambio y reconstruyo. A. Hernández, Cristina 12, teléfono A-4803. 22772 13 jn.

(LL) DINERO EN HIPOTECAS

(41)—Se ofrece

HIPOTECAS

Tenemos la cantidad que necesite, negocios en el día. Si necesita 2a. hipoteca traiga la escritura. Arrondo y Nicolás San Miguel 75, teléfono M-4365. 25006 6 Jn.

HIPOTECA directamente con los interesados, no quiero intervención de corredores, a módico interés, con buenas garantías, doy de 15 a 25 mil pesos. Cobro corretaje. I-1648. 24792.—30 My

DINERO. Siempre tengo para colocar en hipotecas y cnatidades pequeñas para solares yermos. José G. Ibarra, Cuba 49, Notaría de Lamr. 24586 31 my

CAPITALES, facilito hipotecas, rentas, automóviles, al comercio en pagarés desde 100 pesos, mercancías en depósito y sobre todo lo que represente garantía. Cuba 32. Orbón. 24625 4 jn.

NEGOCIOS prácticos, 100 pesos producen cinco mensual, operaciones bien garantizadas. La Cooperación. Cuba 32. Teléfono A-3714. 24626 4 jn.

DINERO SOBRE ALQUILERES

Aunque esté hipotecada la casa desde 500, interés módico negocio en el día, exclusivamente directo, también en 1a. y 2a. hipotecas de 9 a 11. Mazón Empedrado 33. Notaría. 24677 29 my.

DINERO para hipotecas al tipo más bajo de plaza, en todas cantidades, con la mayor reserva y prontitud. Miguel F. Márquez, Cuba 50. E 1019 Ind 1 my

EN hipoteca 500 a 5,000 pesos sin comisión, Habana, Repartos, también $6,000 a $50,000, voy a domicilio. Neptuno 29, Campoamor, de 9 a 3. Díaz. 24312.—1 Jn.

DINERO E HIPOTECAS

DINERO sobre muebles lo facilito dejándolos en poder de sus dueños. También sobre bóvedas y automóviles. Absoluta reserva y prontitud, señor Fernández. Obispo 56. M-3434. 17548 9 jn

DINERO

En pignoraciones sobre joyas, interés económico, en todas cantidades. "La Nueva Mina", de Bahamonde y Fernández, sucesores de Ricardo Rivera. Bernaza 8. Teléfono A-3662. O 992 30 d 2 my

DINERO sobre muebles lo facilito dejándolos en poder de sus dueños, también sobre bóvedas y automóviles. Absoluta reserva y prontitud, señor Fernández. Obispo 56. M-3434. 17548 2 jn.

CLAUDIO R. ARELLANO

Dinero en Hipoteca

Tel. A-8297. Cuba, 50..

E. 53 Ind. 1 En.

HIPOTECAS

En grandes y pequeñas cantidades, en primera y segunda hipotecas al mejor tipo de plaza, sobre casas construidas y en construcción en la Habana, Marianao y sus repartos; también sobre fincas rústicas y solares yermos, brevedad y reserva, Martínez y Prieto, O'Reilly número 23, de 10 a 12 y de 3 a 5. Teléfono A-6951. E 170 Ind. 1o. En.

FACILITO desde $500 hasta $4.000 sobre condominio, nuda propiedad, 2a., 3a. y 4a. hipotecas, lo mismo en la ciudad que sobre fincas en carretera, cerca de la Habana. Julio E. López. Obispo 34. 24148.—31 My

(42)—Se toma

TOMO $2,000 al 8 por ciento, sobre 7 casas y un establecimiento en el Reparto Almendares, sobre doble línea; no trato con corredores. Informes: señor Rodríguez. FO-1719. S-3005.—30 My.

(N) COMPRA-VENTA DE OBJETOS VARIOS

SILLA PARA INVALIDO

Se vende a precio de costo. Calle 15, número 342, entre A y Paseo, Vedado. F-5048. 24950.—30 My.

COMPRO contadora National eléctrica, en buen uso. Sr. Martín. Teléfono A-3462. 24960.—1 Jn.

BAULES Y MALETAS

de todas clases y de ocasión; se venden a bajo precio en la casa de préstamos "Los Dos Hermanos" Aguila 188 esquina a Gloria. 25005 31 my.

VENDO una máquina contadora y de sumar marca National, completamente nueva. Se da a primer oferta, bodega. Aguila y Colón. 24757.—29 My

VENDO

Caja de caudales, grande y segura. San Ignacio 33 1|2. S 2899 31 my

GANGA

Vendemos 7 metros de Vitrolite negro a razón de 12 pesos metro, vale más del doble, puede verse en Belascoaín y Pocito, sombrerería. Teléfono M-5556. S 2845 31 my.

SE vende una tienda de campaña. Dirigirse a Clemencia de Siggers, Cuatro Caminos de Güines, casa Los Pérez. 23577 29 my.

(Ñ) ENSEÑANZAS

ESTUDIO MARIANO MIGUEL

ESCUELA LIBRE DE PINTURA

PREMIADO en la Exposición Nacional de Bellas Artes de Madrid, de 1904. Expositor de "Societé de Artistas Franceses" de París, 1893. Diploma de Honor del Salón de Otoño de la Asociación de Pintores y Escultores de Madrid 1924. Jurado del Concurso Aguafuertes del Círculo de Bellas Artes, Madrid, 1922.

Clases de Pintura, Estética y procedimiento del color, Aguafuerte, Repujado en cuero y metal Batik. Clases especiales para Arquitectos, Militares y profesores de Magisterio.

ESTUDIO

Edificio del DIARIO DE LA MARINA

Telf. F-3363.

E. 53 Ind. 1 En.

PROFESORA solfeo y piano, da clases en su casa, por el módico precio de $4.00; a domicilio $7.00; Plan escogido de los mejores autores del mundo; lo más rápido que se conoce; hay exámenes cada medio año en el Conservatorio. Más detalles teléfono M-6270. S 3029 2 jn

PROFESORA DE INSTRUCCION

elemental y superior, con muy buenas referencias, se ofrece para dar clases a domicilio. Avisos al U-1473. 24403.—29 My.

SEÑORA canadiense con larga experiencia, da clases de inglés a domicilio. Prepara alumnos para el Instituto. Tiene buenas referencias. Informa Mary Crisp. Tel. U-1508. 24103 7 jn.

¿QUIERE GANAR $150.00 EN ADELANTE?

Aproveche su tiempo, que no le pesará.

TENEDURIA, CONTABILIDAD Y ANALISIS

Empiece llevando un juego completo de libros, pues es ciencia esencialmente práctica y abandone las teorías confusas. Curso y experiencia en tres meses

TAQUIGRAFIA "PITMAN"

(EN ESPAÑOL E INGLES)
EN TRES MESES TITULOS DIRECTOS AUTORIZADOS POR ISAAC PITMAN & SONS
INGLES, MECANOGRAFIA, ARITMETICA, MERCANTIL, CALIGRAFIA ORTOGRAFIA, ETC.

Garantizamos magnífico empleo. Graduados colocados este mes: Andrés Pérez, Amelia López, Carlos Weiss, Armando Lens y otros

ATENCION ESTRICTAMENTE INDIVIDUAL
(También por correspondencia)
E. F. TIZOL
(Perito taquígrafo contador)
Profesor del Comercio
Teléfono M-6794
Nueva del Pilar 31, esquina a Clavel, cerca de Cuatro Caminos.
20547 1 jn.

ENSEÑANZAS

GRAN ACADEMIA COMERCIAL DE IDIOMAS, TAQUIGRAFIA Y MECANOGRAFIA, UNICA PREMIADA EN EL CONCURSO PROFESIONAL CELEBRADO EL 28 DE MAYO DE 1922. COLEGIO ELEMENTAL Y SUPERIOR. DIRECTOR: LUIS B. CORRALES. LOMA DE LA IGLESIA DE J. DE MONTE. TELEFONO I-2490, CLASES DE DIA Y DE NOCHE. INTERNOS. EN TODAS LAS LIBRERIAS Y EN ESTA ACADEMIA SE VENDE LA UNICA ARITMETICA MERCANTIL, PRACTICA, CON PROBLEMAS DE TENEDURIA DE LIBROS. MAS UTIL Y MAS BARATA QUE SE CONOCE.

E. 55 Ind. 1 En

ACADEMIA CORTE PARIS

Unica Sucursal de Madrid. Enseñanza por teoría técnica. Cursos corte y confección. Cursos de corsés y fajas. Cursos de sombreros y de flores artificiales. Se vende método de corte. Se da título. Tejadillo número 28, altos. Teléfono A-2934. 24087 31 my.

MARIA ANTONIA BEY

Profesora de Solfeo y Piano, clases a domicilio y en su casa. Enamorados 72-A. Tel. I-3523. S 2965 7 jn.

EX-DIRECTOR DE COLEGIOS

con más de 10 años dedicado a la enseñanza, se ofrece para clases a domicilio. Enseñanza elemental, superior, mercantil y matemáticas. Módica pensión. Bernaza 56. Teléfono A-8042. 24317 30 My

INGLES

Enseñado por señorita americana. Sorprendentes resultados en pocas semanas. Garantiza el discípulo leerá, escribirá y hablará el inglés en breve tiempo. Lecciones a domicilio también. Miss Kapan Belascoaín 98. M-1194. 21918 8 jn.

INGRESO

Se repasan las asignaturas de Ingreso para exámenes de Junio y Septiembre. Precios módicos. Exito garantizado. Sol 56, Academia, teléfono A-8632. 23773 31 my.

BAILES. WILLIAMS. M-3643

Clases particulares hasta aprender cinco bailes de salón distintos que usted quiera, $10. Bailes españoles. No academia. Casa particular. Apartado 1033. Teléfono M-3643. Prof. Williams. 21916 8 jn.

COLEGIO "SAN ELOY"

Primera Enseñanza, Preparatoria, Bachillerato, Idiomas, Carreras Especiales y Comercio. Se admiten internos, medio internos y externos. Clases diurnas y nocturnas. Dirección: Primelles 20, Cerro, Habana. Teléfono I-6002. Pida prospectos. E 339 ind 4 fb

INGLES, TAQUIGRAFIA

Teneduría, Mecanografía, matemáticas, dibujo lineal y mecánico. Enseñanza a domicilio por el profesor Heitzmar, Reina 30 altos. Honorarios, $10 mensuales. Se dan más informes por escrito o personal. 24164 23 Jn.

EXPERTAS PROFESORAS

Clases de piano, solfeo, pinturas, bordado y costuras. Se hacen flores. Clases de bailes para niños, con castañuelas, cuplets, tangos, bailes clásicos etc. Hotel Santander, apartamento 25. M-1194. 23242. 16 Jn

ACADEMIA DE FRANCES, PIANO Y LABORES DE MANO

Se dan clases a domicilio y en la academia, con profesor y profesora titulados de París. Inmejorables referencias, se hacen traducciones. Calle 4 número 253 entre 25 y 27. Tel. F-2658. E 342 Ind. 4 Feb.

Academia de inglés "ROBERTS"

MALECON 31

Clases nocturnas seis pesos mensuales. Clases particulares por el día en la Academia y a domicilio. ¿Desea usted aprender pronto y bien el idioma inglés? Compre usted el METODO NOVISIMO ROBERTS, reconocido universalmente como el mejor de los métodos hasta la fecha publicados. Tercera edición pasta, $1.50. E 1117 Ind 5 my

(O) HOSPEDAJES

(45)—Hoteles

HOTEL SAN CARLOS

Egido número 7, frente a Monte. Teléfonos M-7918, M-7919. En este hotel hay habitaciones y apartamentos muy frescos, claros y ventilados. Cobramos precios de situación, y aceptamos arreglos con comida o sin ella por meses a base de gran economía. Trasládese al Hotel San Carlos y no le molestará el calor. U. H. 24933.—4 Jn.

HOTEL BELMONT

Es el mejor para familias por su situación, precios y comodidades, todas las habitaciones con servicio sanitario, agua fría y caliente, elevador noche y día. Teléfono A-4325. Industria 125, esquina a San Rafael. 24934.—3 Jn.

HOTEL Capitolio. Se alquilan habitaciones con agua corriente desde 20 a 40 pesos al mes. Prado 113, hay ascensor. 24334.—8 Jn.

HOTEL BRAÑA

Casa ideal para familias, todas las habitaciones con baño privado. Alquilo con o sin muebles; con o sin comida. Animas 58. Teléf. A-6787 19970 30 my.

HOTEL TORREGROSA

Compostela número 65, Obrapía. Teléfono A-2426. Cable Ancalafá. Situado corazón distrito comercial bancario, oficinas; dos cuadras Parque Central. Lujosas habitaciones, baños privados, agua caliente, fría elevador, plan europeo, americano, desde $2.50. E. 468 Ind 27 feb

HOTEL VANDERBILT

Espléndidas habitaciones, con baño privado, propias para familias estables, desde 25 pesos en adelante. El punto más saludable de la Habana. Loma de la Universidad. Neptuno 309, esquina a Mazón. S 2761 11 jn.

THE SAVOY

NO SE NECESITA IR AL NORTE para pasar un verano agradable. La loma del Vedado reune todos los atractivos de los pueblos veraniegos americanos: cines, clubs, paseos, y a poca distancia baños de mar, Yacht Club, Tennis Club, Golf, Hipódromo, etc. En esta casa "The Savoy" los precios son muy módicos, INCLUYENDO TRES EXCELENTES COMIDAS DIARIAS, en mesa independiente para cada familia. Todas las habitaciones con ventilación directa. Baños a disposición de todos los huéspedes; cuartos con baño particular. A media cuadra de los tranvías de la calle 17, dos y media cuadras de los tranvías de la calle 9 (Avenida Wilson); doce minutos del Parque Central, tiendas Teatros, Bancos, etc.

F. esquina a 15. Vedado. Telf. F-5270
LA CASA DE LAS ESTATUAS

E 159 ind. 15 En.

HOSPEDAJES

HOTEL "MAISON ROYALE"

Calle 17, esquina a J., Vedado. Situado en el mejor punto del Vedado. Tranvías a la puerta. Habitaciones frescas y ventiladas con baños, agua caliente a todas horas. Excelente comida. Se alquilan cuartos. Se admiten abonados al restaurant. 20828.—31 My.

HOTEL MANHATTAN

Situado en el mejor lugar de la ciudad en la unión de las tres grandes Avenidas de San Lázaro, Belascoaín y Malecón, preciosos cuartos y apartamentos; precios umamente económicos por días, semanas y meses con o sin comida, buena cocina, servicio completo. Teléfono M-7924. S-2865 31 My

AVISO

El Hotel Roma, de J. Socarrás, se trasladó a Amargura y Compostela, casa de seis pisos, con todo confort, habitaciones con baño, agua caliente a todas horas, precios moderados. Teléfonos: M-6944 y M-6945. Cable y Telégrafo Romotel. Se admiten abonados al comedor. Ultimo piso. Hay ascensor. E 35 Ind 1 en.

(46)—Casa de Huéspedes

LA MILAGROSA

Gran casa de huéspedes. Espléndidas habitaciones a la calle con sus servicios. Hay dos departamentos grandes a $30 y $35, con comida para dos, $80 y $35, con comida para dos, $80 y $85. Teniente Rey número 38, esquina Aguiar. Teléfono M-7519. S-3086 6 Jn.

BERNAZA 36 (Plácido) frente al Parque del Cristo, a una cuadra del Instituto. Gran casa de huéspedes. Hermosas y frescas habitaciones con balcón a la calle, a precios módicos. Buena comida, trato inmejorable, baños con agua caliente. Se habla inglés e italiano. 23765 31 my

SARANAC LAKE, NEW YORK EL MEJOR LUGAR PARA ENFERMOS DE LOS PULMONES

Gran casa de huéspedes española. Desde 20 pesos semanales, incluyendo todo gasto. Magnífica comida. Despreocúpese del idioma. Para más informes diríjase a Mr. A. González. P. O. Box número 312. Saranac Lake, New York. 20839 1 Jn.

(P) PARA LAS DAMAS

SI DESEA vender su mantón, se lo compro, pagándole más que nadie: y si necesita uno de lo mejor, se lo vendo más barato que nadie. Concordia 8 y Aguila. Tel. M-9392.

CORTE de pelo a sus niños por expertos peluqueros, estilo americano y francés. Niños 50 centavos; niñas modelos Garzón, Ninón, Juana de Arco, 50 cts. Señoritas 60 cts. Peluquería PILAR, Aguila y Concordia. Teléfono M-9392.

FUERA canas. Obtenga un hermoso color negro o castaño, usando La Favorita, tintura instantánea vegetal a base de Quina. Estuche 1 peso. De venta en boticas y sederías. Depósito: Peluquería PILAR, Aguila y Concordia. Teléfono M-9392.

PARA rizar su melena. Tenacillas Marcel, 60 cts.; rizadores alemanes 5 cts.; redecillas 20 cts., crepé 30 cts.; ganchos, 5 cts. Tintura La Favorita 1.00. PILAR, Aguila y Concordia. Teléfono M-9392.

PILAR, Peluquería de señoras y niños; peinados 1 peso; masajes 50 cts.; manicure 50 cts., lavado de cabeza, 50 cts.; teñido del cabello desde 5.00. Corte de melenas 50 cts., Trenzas, moños, postizos, cabello. Aguila y Concordia. Teléfono M-9392

MANTONES de Manila; mantillas, peinetas españolas; todos colores; trajes típicos de todas naciones y pinturas, maquillaje para artistas de teatro y cine. Alquiler de disfraces para Carnaval; pelucas y trajes para compañías de teatro y aficiondos. PILAR. Concordia 8 y Aguila. Teléfono M-9392. 24717.—26 Jn.

SILVIA, Peluquera exclusiva para las damas, va a domicilio. Corte de melena 60 centavos. Arreglo de cejas 60 centavos. Manicure 60 centavos. Tel. A-0187. M-6098. 24115 29 my.

MELENAS bien hechas, en todos los estilos; callos bien extraídos, sin dolor, que no vuelven durante mucho tiempo, a domicilio, llamando al teléfono U-5816. 24368.—3 Jn.

DE INTERES PARA LAS DAMAS MADEMOISELLE RENOUARD

Les participa a las señoras que esperaban por sombreros blancos, que tenemos a la venta una nueva y primorosa selección de modelos muy finos, así como un gran surtido en todos los tamaños y colores desde $3.00 en adelante.

ESPECIALIDAD PARA NOVIAS

A las damas de exquisito gusto y buen gobierno, les conviene comprar sus sombreros en

THE FASHION

San Miguel 78 entre Manrique y San Nicolás. Tel. M-3206.

24220 7 jn.

MASAJISTA especialista ejercicios trasmisión de fuerzas para enfermedades nerviosas, estómago, órganos internos, vida sedentaria, de 4 a 6. 10 de Octubre 614, altos, paradero Víbora. Sábados gratis. 23791 5 jn.

MECANICO. Limpia y arregla máquinas de coser, cocina gas y calentadores. Precios un peso cada cosa. Tel. A-4519. F. G. Santos. 23857 31 my

PARA LAS DAMAS

PELUQUERA, PEINADORA Y MANICURE

Se ofrece exclusivamente a domicilio, melenas, 40, rizado Marcel 50, manicure 40, arreglo de cejas 40, se dan masajes con los productos Boncilla; será usted atendida con esmero y prontitud llamando al teléfono I-3523. S 2768 14 jn.

DIEGO MORA

El famoso peluquero en corte de melenas y ondulaciones, tinturas y postizos, exclusivamente a domicilio. Informan teléfono X-1107 y X-1465. S 2878 17 jn

JUSTINA PELUQUERA-MANICURE

Corte de melenas perfecto, arreglo de cejas, manicure. Servicio 60 centavos. Exclusivamente a domicilio. Tel. M-1475. 20525 1 jn.

MANICURE-PEINADORA

¿Queréis tener las manos bonitas y elegantes? Llamen a Tomasa Martínez, que es la manicure y peinadora predilecta de la alta sociedad. A-0810. 21773 8 jn.

PELUQUERO a domicilio en cortes de melenas exclusivamente para las damas. Una 60 centavos, más de una 50 centavos. Ondulado $1.00. Niñas 40 centavos Teléfono A-0187, M-6098. A. Mora. 24114 29 my.

(Q) COMPRA Y VENTA DE INSTRUMENTOS DE MUSICA

PIANOS Guiral, refractario a comegén, completamente nuevo; y uno alemán para mayores estudios, de absoluta garantía, $100 con facilidades de pago; y una Victrola de gavinete. San Rafael, 141, casi esquina a Oquendo. S-3063.—3 Jn.

PIANOLA marca Faber, con mandolina, casi nueva, con sus rollos y rollero, se vende en ganga. También ofrecemos una vitrola marca Edison, dos diafragmas con sus discos, una nevera grande esmalte porcelana guarniciones de metal y chicas, en todos tamaños, en hierro y madera. Compramos muebles modernos de todas clases y los vendemos al contado y a plazos. No compre sin ver nuestros precios. Gloria núm. 68, esquina a Indio. Telf. A-6827. E 1213 15 d 26 my

PIANOLA muy buena eléctrica y pedales, se vende y se hace cambio por piano o pianola vieja, véala y pida precio a Manuel Domínguez, Zulueta 36 y medio por Dragones. Teléfono M-4717. 22401 1 Jn.

PIANOS, PIANOLAS Y VICTROLAS

De las más acreditadas marcas, garantizadas sin comején y perfecto funcionamiento, muy baratas y con facilidades de pago.

"LA PREDILECTA"

San Rafael 141, esquina a Oquendo. Teléfono U-3847

21411.—5 Jn.

AFINADOR de pianos. Experto en autopianos, W. H. Smith. El mejor en Cuba.

¡INDUDABLEMENTE!

Animas 35. Teléfono M-7478. Habana E 57 Ind 1 en

(R) MAQUINARIAS

(49)—Venta

SE vende una máquina de plisar y motor eléctrico tripático de medio caballo de corriente 110. Informan Misión número 7 bajos. S 2974 2 jn.

PLANTA eléctrica, se vende, una con o sin acumuladores de 32 Wolts, propia para alumbrado particular. Una bomba de 1 y cuarto por 1 con motor monofásico de 3 cuartos de caballo y un motor tripático de 5 caballos de 375 Wolts, 25 ciclos, 750 revoluciones. Informan: teléfono X-1879. San Francisco 195, esquina a 9, Víbora. S-2996.—31 My.

(S) MUEBLES Y PRENDAS

(51)—Compra

SE compra en perfecto estado dinamo corriente directa 1-1|2 Kilowatt, 110 Volts., con polea, railes y resistencia, ofertas al Apartado 500, Habana. 24744.—29 My.

SE COMPRAN MUEBLES

de todas clases y objetos de arte. Los pagamos bien; cambiamos viejos por nuevos o los arreglamos. Luz 28. Teléfono M-5069. 22980 30 my.

(52)—Venta

PARA MUEBLES BARATOS DIAZ Y CHAO

ALMACEN DE MUEBLES Y CASA DE PRESTAMOS

Gran rebaja de precios en todas nuestras existencias. Novedad en modelos nunca vistos. También compramos muebles de uso, pagándoles más que nadie. Facilidades dinero sobre prendas en todas cantidades con módico interés. Visítenos y se convencerá. Neptuno 197 y 199, esquina a Lucena. Teléfono U-5154. 24955.—27 Jl.

POR embarcar, se vende solo a particulares, juego de sala, 5 piezas, piano media cola, famosa marca Hardman, Victrola Víctor último modelo con discos, juego de comedor diez piezas, varias piezas de cuarto, mesa teléfono, librero, pajarera, y piszina. Informan: Calzada número 88-A, altos, entre A y B. Teléfono 5729. S-3087.—2 Jn.

SE vende un juego de caoba, lunas biseladas de comedor y cuarto en 120 pesos, un bureau y un escaparate de espejo en 30 pesos, doce sillas de caoba $12, 4 sillones de caoba $8, un chaise long $8. Havana Central, número 2. Reparto Noguera, a una cuadra del Paradero de Marianao. 24777.—31 My

MAQUINA Singer ovillo central $25, nevera esmaltada completamente nueva, con filtro $40, escaparate caballero $18; victrola Víctor con discos $30; juego sala $35, Consulado 21 bajos. 24819 29 my.

MUEBLES baratos La Casa Alonso alquilados y a plazos, juegos de cuarto finos y corrientes, sala de todos gusto, comedor, mucha variedad, mimbres, neveras, libreros, burós y piezas sueltas, hay muchos muebles de uso finos, todo se da barato, alquilados y a plazos cómodos, se hacen cambios, se compran muebles, dos casas, Neptuno 169, Gervasio 59, teléfono U-5975. 24873 31 my.

"EL ARTE"

Taller de reparación y construcción de muebles, envases y embarques. Especialidad en pinturas, barnices y tapicería. Gervasio 100, casi esquina a Neptuno. Tel. U-5243. 24571 25 jn

SE vende un juego de cuarto completo, esmaltado, verde moda, se da barato. Calle L número 125, enter Línea y 13, Vedado. 24573 1 jn.

LIQUIDACION DE MUEBLES

Casa Meilán y García por reformas en nuestro salón liquidamos juegos de cuarto en caoba, esmaltados y decorados, juegos de comedor en caoba y cedro y juegos de sala en todos estilos a precios baratísimos. Háganos una visita saldrá complacida vendemos al contado y a plazos. Casa Meilán y García, Neptuno 187. Teléfono U-5730. C 24077 23 jn.

A PLAZOS, muebles de todas clases. Visite La Hispano Cuba. Villegas 6. por Bélgica. Teléfono A-8054. 22878 13 jn.

EL HOSPITAL DE LOS MUEBLES

Por poco dinero se esmaltan sus muebles de verde París o aceituna, última creación de esta casa. Esmalto, barnizo, tapizo, envaso y arreglo muebles. Sitios, 4. M-1129. S. 2686.—9 Jn.

FABRICA DE ESMALTAR MUEBLES Y NEVERAS

Esmaltamos, barnizamos y tapizamos; esmaltamos neveras a fuego. Manrique 64. M-3122. S 2714 10 jn.

VENDESE magnífico dormitorio estilo japonés, caoba, fabricación del país, 9 piezas, lámparas bronce, vajilla finísima, doce cubiertos cristalería Bacarat. Cárdenas 38, primero, todo el día. 24078 30 my.

MAQUINA UNDERWOOD, NUEVA

muy barata; otra poco uso, $50; una Remington $20. Son máquinas de la American Machine Corp., cerrada recientemente. Verse: Galiano 9-B, altos de la sastrería El Meridiano. 23843 31 my

SE alquilan muebles, se vende a plazos y al contado, compro muebles usados modrnos. Suárez, 49, teléfono M-8125. S 2890 17 jn.

CONSEJO

Necesita usted comprar muebles no lo haga sin antes visitar LA CASA GONZALEZ Y DIAZ donde encontrará para todos los gustos con un 50 por ciento de rebaja al contado y a plazos. Neptuno número 167. Telf. U-5844.

E. 1144 ind. 13 my.

EL RENACIMIENTO

Arreglamos muebles de carpintería, especialidad en pinturas de todas clases, barnizamos, esmaltamos, decoramos, tapizamos y reformamos escaparates antiguos, neveras y pianos, los dejamos como de fábrica. Llame al teléfono U-3226. Castelo y Puentes, San Miguel núm. 182. S 2978 7 my.

MUEBLES BARATOS

Juegos de cuarto decorados, cama de vuelta, $135; sin decorar, $115; de comedor, de vuelta, $70; de sala, $15; hasta 75; escaparates, $8 hasta $55; con lunas, camas, $5 a $24. Pase a verlos. Cambiamos nuevos por viejos, Luz 28, Teléfono M-5069. Adega y Hnos. S-2840 15 Jn.

TALLER de tapicería, barnizado y esmaltado. Se hacen forros y cojines para toda clase de muebles. Concordia número 123. Teléfono M-3614. S 2975 2 jn.

MUEBLES BARATOS

Ganará dinero si antes de comprar ve nuestro variado surtido en juegos completos y piezas sueltas; juegos de cuarto desde 85 pesos, comedor, 75 pesos, sala, 50 pesos; saleta $50.00; escaparates $10; con lunas, $25.00; camas, $7.00; cómodas, $10.00; sillas, a $1.50; sillones, $3.00 y otros que no se detallan a los precios antes mencionados; también se compran y cambian en

"LA PRINCESA"

S. RAFAEL, 107. Tel. A-6926.

E 45 Ind 1 en

DINERO

Lo damos sobre joyas y objetos de valor. La casa que menos interés cobra.

MUEBLES

Tenemos variado surtido. No compre sin ver esta casa. El precio lo pone el cliente.

JOYAS

De ocasión, variado surtido.

"LA PERLA"

Animas 84, casi esquina a Galiano. 21436.—9 Jn.

LAMPARAS EN GANGA

Se vende una lámpara de sala de bacarat, muy fina, en $300.00. Una lámpara de comedor, Una lámpara de pie de bronce, en $100. mármol de Verona, en $80.00. Puede verse en la Casa Vilaplana. O'Reilly y Villegas.

E. 44 Ind. 1 En.

LA SEGUNDA COMPETIDORA

Préstamos y almacén de muebles. Se realizan grandes existencias de joyería fina, procedente de préstamos vencidos, por la mitad de su valor. También se realizan grandes existencias en muebles de todas clases, a cualquier precio. Doy dinero con módico interés, sobre alhajas y objetos de valor, guardando mucha reserva en las operaciones. Visite esta casa y se convencerá. San Nicolás, 250, entre Corrales y Gloria. Teléfono M-2875.

RUFINO G. ARANGO

Se compran y cambian muebles y Victrolas, pagando los mejores precios. E 114 ind. 1 En.

PARA OFICINAS

Muebles de ocasión. Bufetes planos, Buros de cortina, sillas giratorias, archivos y cajas de caudales. Villegas 6, por Bélgica (Monserrate). Losada. Telf. A-8054.

DINERO

No reparamos intereses. Préstamos sobre alhajas y objetos de valor.

LA HISPANO CUBA

Villegas 6, por Avenida de Bélgica, antes Monserrate. Teléfono A-8054.

COMPRAMOS

Muebles de oficina, archivos, máquinas de escribir, cajas de caudales y máquinas de coser Singer, los pagamos bien. Llame al teléfono A-8054, Villegas 6, por Monserrate. Losada. E 31 Ind. 1 En.

(T) PERDIDAS

(53)—Objetos.

SE ha extraviado un pero ratonero blanco con pintas negras y sin rabo, entiende por MOCHO, la persona que lo entregue en Consulado 148 esquina a San José "Palacio Cristal" será gratificado. 24870 29 my.

(W) COMIDAS

SI usted desea comer sabroso, bueno y barato, arreglado a la situación. Llame al M-6711. 24965.—29 My.

COMA SABROSO

M-6106, buena comida, cinco platos siempre variados, para uno 0.60, para dos 0.90, tres $1.25. 24370.—30 My.

SE sirven cantinas a domicilio a 60 centavos por persona. Sabrosa y abundante. Luz 34, altos. 21228 30 my.

10 CENTAVOS
DE 7 A. M. A 4 P. M.; Y DE 4 A 10 P. M.
15 CENTAVOS

SOLICITUDES DE TRABAJO: DIEZ CENTAVOS
DEPARTAMENTO DE ANUNCIOS CLASIFICADOS

10 CENTAVOS
DE 7 A. M. A 4 P. M.; Y DE 4 A 10 P. M.
15 CENTAVOS

M.E.C.D. 2016

La Música Bajo la República

Bosquejo histórico del desenvolvimento del Arte Musical

El cambio de régimen político en nuestra Patria, en los albores del siglo actual, sorprendió al arte lírico cubano en un estado de completo estancamiento. La última guerra de Independencia, había paralizado en el país toda manifestación cultural que no tuviese relación con el sañudo pleito que se debatía en la manigua y en la emigración.

Acallada la obra de los Maestros Cervantes, Villate, Espadero, Fuentes, White, Jiménez y otros, aterrorizadas las poblaciones bajo la férrea ley marcial del gobierno de la metrópoli, las manifestaciones de Arte Musical criollo eran escasas y mediocres. El conservatorio de Hubert de Blank, expulsado su fundador por el delito de conspiración, había cerrado sus puertas. La musa popular, asfixiada por un ambiente despótico, viviendo días de sangre y lágrimas entre el éxodo, el destierro y el campo de batalla, hizo enmudecer su lira ingénua. Tan sólo en la capital los famosos bufos de Salas, osaban cultivar un género musical genuinamente cubano, sostenido por las péñolas inspiradas de Marín Varona y Rafael Palau, creador de la canción mixta y por Manuel Mauri en el teatro Alhambra. Mientras retumbaban a diario en los fosos de la fortaleza de la Cabaña, las detonaciones de los fusilamientos de patriotas.

RENACIMIENTO MUSICAL

Con la evacuación de las tropas españolas despertó el país de su pesadilla y volvieron de nuevo a florecer las Artes en la Isla Sangrienta, que volvió a ser la Perla de las Antillas.

El folklore musical dejó oír de nuevo sus cantos. El maestro Antonio Rodríguez adító al Himno de Perucho Figueredo la emocionante introducción de clarines que hoy lo prologa, modelo de valentía insuperable. Los maestros Salcedo, Pepito Mauri, Sánchez de Fuentes, Marín Varona, Manuel Mauri, Ankerman y otros—que sentimos no recordar por la festinación con que redactamos este boceto—dieron rienda suelta a su inspiración bajo la primera intervención yankee. Raimundo Valenzuela dió nuevo impulso al danzón, alargándolo y clasificando sus trios, secundado más tarde por Antonio María Romeu, quien introdujo en ese bailable ritmos africanos que completaron su carácter. Se abrieron conservatorios y establecimientos de efectos musicales; la danza nacional vió su edad de oro en un pueblo gozozo por su emancipación; se organizaron orquestas y bandas a granel en un país que casi carecía de ellas; y, finalmente, los diletantti vieron surgir, asombrados y complacidos, aquella célebre sociedad de Conciertos Populares, creada por el entusiasmo y denuedo del maestro Agustín Martín, que celebró sus fiestas de arte en el antiguo Teatro Irijoa, donde elaborara a la sazón la Carta Magna de nuestra República la Convención constituyente.

FACTORES DE PROGRESO

La proclamación de la soberanía de Cuba el 20 de Mayo de 1902—cuyas bodas de plata acabamos de celebrar—marcó el inicio de un mayor desarrollo aún del arte musical en esta tierra, que ha venido acentuándose cada vez más a través de un cuarto de siglo de libertad y de adelanto en todos los órdenes.

La flamante era republicana vió multiplicarse todos los signos de un bello futuro para la música en nuestro medio, representados por el surgimiento de compositores, numerosos cantantes e instrumentstas, noveles entonces, y que más tarde han dado timbres de gloria a nuestra jóven nacionalidad. Obra fueron esos frutos del tesón entusiasta desplegado en la multitud de colectividades musicales, (ya particulares, ya oficiales) creadas en esa época. Ardua tarea sería enumerar aquí los conservatorios, academias de canto, profesores y empresarios que prepararon a la actual generación, labor incompatible con las exigencias de este espacio a que tenemos que ajustarnos con este breve bosquejo histórico.

Fueron esos los tiempos de numerosos concursos que sacaron de la obscuridad muchos valores ocultos; de continuas temporadas de ópera de gran cartel; de excelentes recitales públicos y privados; de aquellas clásicas retretas en el Malecón y el Parque Central habanero, verdaderos acontecimientos sociales y artísticos, que culminaron al fin y a la postre en la fundación de la Sala Espadero, de los conciertos en el conservatorio de Falcón y de "Pro Arte Musical", beneméritas instituciones, honra y prez de sus fundadores y mantenedores y legítimo orgullo de la intelectualidad y el patriciado de Cuba.

Han sido cinco lustros de perseverancia e idealismo en que el pueblo y las clases altas, cultivando el uno los ritmos primitivos y las otras enriqueciendo su cultura musical con frecuentes viajes al extranjero, colaboraron para llegar al esplendor de la hora presente, representado por una falange de compositores, cantantes e instrumentistas de alto vuelo, admirados por todas las estratas sociales en esos Conciertos Típicos tan favorecidos por nuestra Gran Mundo, en esas jornadas de las heróicas orquestas Sinfónica y Filarmónica, aplaudidas asimismos por los turistas que nos visitan en la temporada invernal, contribuyendo a realizar nuestro prestigio de nación progresista y civilizada.

Producto técnico de esa etapa han sido la "criolla" y el "son", nuevos géneros que han enriquecido el ya nutrido número de formas musicales genuinamente cubanas. El último, sobre todo, ha sacado al danzón del marasmo en que lo había sumido el sincopado yankee. Incorporándose a la danza originada por Failde, el nuevo bailable coreado, con su instrumental cuasi indígena y sus ritmos afro-cubanos, ha salvado a la danza nacional de una segura extinción. Y lo que es más aún: ha está introduciendo paulatinamente en el extranjero con las mismas probabilidades de supervivencia que el fox y el tango.

UNA LISTA GLORIOSA

Haciendo caso omiso de los instrumentalistas y cantantes, muy a nuestro pesar, para no hacer demasiado extensa esta deshilvanada sinopsis, vamos a enumerar algunos nombres insignes de compositores que han contribuído, durante los últimos veinte y cinco años, al brillante estado presente de la música en la República de Cuba. Casi al azar, e incurriendo seguramente en lamentables omisiones (¡es tan fatal mi memoria!), van a continuación esos maestros del pentágrama, prescindiendo de fechas y notas biográficas y procurando ajustarnos tan sólo al orden cronológico: Pepito Mauri, autor de geniales obras sinfónicas, dramáticas y de todo género, inclusive el de concierto para violín, cello e instrumentos de viento, premiado por la Academia de Artes y Letras con la más alta distinción por su hermoso poema sinfónico "Locura y Grandeza de Don Quijote", y autor de la bellísima obra "La Esclava", que obtuvo clamoroso éxito en el teatro Nacional de la Habana.

Moisés Simón

Eduardo Sánchez de Fuentes, fecundo cultivador de todos los géneros vocales e instrumentales, dotado de maravillosa laboriosidad e innovador en el género de la canción; su habanera "Tú" ha dado la vuelta al mundo. Antonio Rodríguez, colaborador oficial en el Himno Nacional, pluma de estilo severo y clásico, autor de poemas sinfónicos e inmejorables obras didácticas como la unificación de los valores en el compás y otras; sus tres danzas cubanas para piano son un modelo de eclecticismo y su nueva forma es de originalidad y mérito indiscutibles.

Jorge Ankermamm, refinador del género populachero y autor de deliciosas melodías que han enriquecido copiosamente el folk-lore criollo. Luis Casas, subdirector de la Banda de E. M. del Ejército, autor de numerosas "criollas" de ingenuo sentimentalismo y suave armonización, siempre en boga dentro y fuera de Cuba. Manuel Mauri, célebre por la sencillez y riqueza melódica de sus canciones populares de pura cepa cubana. Felipe Palau, gran organista y musicógrafo de enorme cultura, Gonzalo Roig, eminente director de la Orquesta Sinfónica, cubanísimo cultivador de la canción mixta, gran director y afortunado autor de "Quiéreme mucho" universalmente conocida. Pedro Sanjuán, benemérito director de la Orquesta Filarmónica de la Habana, compositor de grandes empeños y de factura moderna, musicólogo, literato, y notable autor en el género sinfónico. Hubert de Blank, compositor de todas las épocas, el decano, creador de una legión de artistas y director, durante un tercio de siglo, del reputadísimo Conservatorio Nacional, por él fundado; su enorme producción de obras didácticas y pianísticas tiene un sello personalísimo de corrección y suma belleza. Ernesto Lecuona, el compositor más popular hoy por hoy: gran pianista de fecunda producción de obras para canto y piano (sobre todo las pianísticas, de mérito indiscutible) y canciones estilizadas de gran éxito popular y elegante factura. Amadeo Roldán, el compositor más moderno en la actualidad, que se ha distinguido por sus atrevidas concepciones dentro de la novísima escuela; es el primero que ha cultivado sinfónicamente los temas afro-cubanos. Francisco Rojas, laborioso autor de incontables obras populares para banda de sencilla e irreprochable factura instrumental. Oscar Calle, compositor de diversos géneros, en particular el pianístico, de vigoroso estilo moderno y esencialmente original. Entre los compositores populares descuellan Eusebio Delfín, Sindo Garay Cruz, Papaito Torroella y otros más que sentimos no recordar en este momento, cuya producción sencilla y dotada de delicadísima sensibilidad los hacen acreedores a un puesto, no despreciable, entre los forjadores del halagüeño estado presente del arte musical en nuestros lares.

EXTRANJEROS BENEMERITOS

Pecaríamos de ingratos si no consignásemos los nombres de afamados compositores, nacidos en la Madre Patria y aquí en Cuba radicados, que han contribuído grandemente al florecimiento de la música en nuestro país.

Rindiendo primero de lejos un homenaje a la memoria del gran Gottschalk, mencionaremos algunos de esos verdaderos amigos de nuestra Patria, a ellos muy agradecida:

Rafael Pastor, gran compositor de música sagrada, laureado con las palmas académicas de Francia, autor de inspiradas obras sinfónicas, oratorios y obras pianísticas; sus inspiradas criollas y sus tres danzas cubanas son dignas de los mayores elogios. Ignacio Tellería, ausente años ha, musicólogo de sólidos conocimientos, gran pianista, autor de varios oratorios, óperas, cuartetos clásicos y obras pianísticas de magnífico estilo. Federico Cotó, compositor sinfónico y dramático, autor de muchos poemas orquestales, operetas y obras cubanas para canto y piano de bellísima emotividad. Fernando Carnicer, compositor laureado en Roma, gran armonista, connotado profesor y director del Conservatorio de su nombre. Germán Araco, autor premiado por su célebre Himno a la Caridad del Cobre (la virgen mambisa), maestro de canto, ex director del Orfeón Vasco y autor de obras religiosas de alta inspiración. Benjamín Orbón y Alberto Falcón, compositores de obras pianísticas, directores de los prestigiosos conservatorios de su nombre, ilustres concertistas que tanto han difundido la música cubana en España y Francia respectivamente. Y tantos otros que escapan a nuestra frágil memoria, pero no a nuestro agradecimiento.

CRUZADOS DEL ARTE

Entre los directores de colectividades que han impulsado la cultura musical en nuestro suelo, figuran en primera línea por su loable e impertérrito esfuerzo, las siguientes personalidades dignas del mayor encomio y de las más justas alabanzas:

El maestro Guillermo Tomás, ex-Director de la Banda Municipal de la Habana, premiada en la Exposición de Búfalo, y organizador de aquellos conciertos en el Teatro Nacional en que se dieron a conocer las principales obras de los grandes compositores del mundo, hasta entonces desconocidas en Cuba. El Capitán Molina Torres, que tanto éxito obtuvo al frente de su banda en la Exposición de Toronto. Cándido Herrero, Jefe de la Banda del Sexto Distrito, distinguido Maestro, compositor de refinada percepción artística y gran director al frente de su diminuta banda que tanto se ha distinguido entre las demás. Armando Romeu, uno de nuestros legítimos valores musicales, director de la Banda de la Marina Nacional, que con su eficiencia ha elevado la colectividad que dirige al puesto distinguido que hoy ocupa. Juan Torroella, vulgarizador de los cuartetos clásicos, concertista con discípulos ilustres, miembro de una dinastía de artistas.

La señora María Teresa de Giberga, honorable presidenta de nuestra máxima entidad artística, "Pro Arte Musical", para quien la pluma no encuentra suficientes elogios con que adjetivar su actuación al frente de esa institución, verdadero templo de consagración de "estrellas" nacionales y extranjeras.

Ya hemos hablado de los Maestros Roig y Sanjuan, como artistas, pero es necesario volver a citarlos como divulgadores, y sólo nos resta hablar de los beneméritos componentes de sus orquestas, cada uno un cruzado también del ideal, quienes han hecho posible con su desinterés el afianzamiento de esas organizaciones.

A propósito del Maestro Roig, llegue hasta nuestro digno Alcalde, Dr. Miguel Mariano Gómez, nuestra felicitación, por lo que significa para el Arte Nacional, la designación del Maestro Roig para Director de la Banda Municipal de la Habana.

Finalmente, por su labor de divulgación, su capacidad crítica estimuladora y su entusiasmo por difundir la música moderna, merece especial mención Blexis Carpentier, noble espíritu enamorado del progreso artístico y cultural de su Patria.

UNA VISION DEL PORVENIR

La hora de ahora no es, empero tan halagadora como parece para el arte musical, en nuestro ambiente. El camino que recorre no es siempre de rosas. La ruta está llena a ratos de obstáculos, que sólo pueden sortearse a fuerza de sacrificios.

Maestros, profesores, cantantes y concertistas tienen que luchar a veces contra la hostilidad o la indiferencia de un medio mercantilizado. Compositores como Pepito Mauri, Palau, Rodríguez, Cotó y otros ven sus obras todavía inéditas por el alto costo de las ediciones. Cuesta por lo regular gran trabajo sostener las agrupaciones musicales. No se subvenciona a los empresarios desinteresados, no hay premios estimuladores, escasean las becas, etc.

Sin embargo, los síntomas que se observan conducen al más franco optimismo con respecto al futuro. Poco a poco cunde la afición al arte musical en nuestra tierra. Cada vez nos visitan más eminencias, y se cultiva más nuestro riquísimo folk-lore por propios y extraños. La cantidad de Conservatorios que hay en la Habana es fantástica, si se tiene en cuenta su población. La canción estilizada se vulgariza de modo asombroso. La escuela Municipal de Música de la Capital no puede atender a un exceso de más de dos mil peticiones de ingreso. Han surgido multitud de orquestas de jazz y se multiplican las bandas volantes y los sextetos de "son". El éxito comercial de las máquinas reproductoras, en la venta de discos y rollos, sobrepasa toda ponderación. El "radio" ha venido a completar el cuadro.

No es, pues, alarde de jactancia patriótica, ni pueril ufanía vanidosa, si pronosticamos aquí, mientras el país arde en fiestas celebrando sus desposorios con la República, que soñó el divino Martí, que no están lejos los días en que Cuba ocupe un alto puesto entre las Naciones que cultivan en alto grado ese arte divino: la Música.

M O I S E S   S I M O N

el nacimiento de un maestro

por andré maurois

INEDITO EN CASTELLANO

(Traducción especial para el DIARIO DE LA MARINA)

Ilustraciones de José Francisco

El pintor Pierre Douche terminaba una naturaleza muerta—flores en un tarro de farmacia y berengenas sobre un plato—cuando el novelista Paul Emile Glaise entró en el taller.

Contempló Glaise un instante a su amigo trabajar y de pronto le dijo con energía:

—Nó...

Sorprendido el otro, levantó la cabeza y se detuvo en el acto de pulir una berengena.

—Nó,—volvió a decir **in crescendo**—tu no llegarás nunca. Conoces la técnica de tu oficio, te sobra talento, eres honrado, pero, viejo, tu pintura es fría, no llama la atención, no asombra. En un salón de cinco mil llenzos, nada detiene ante los tuyos al público aburrido... No, Pierre Douche, no llegarás nunca. Y es una lástima.—¿Por qué? suspiró el honrado Douche.— Yo pinto lo que veo; no aspiro a más.

¡Ay!, repetía... la sensibilidad.

—¿De veras?... ¿Y tu mujer, y tus tres hijos? La leche cuesta a veinte centavos el litro y los huevos a cuatro por peseta. Hay más cuadros que compradores y más imbéciles que **connaisseurs**. ¿Cuál crees tú que sea el medio de sobresalir entre el montón?

—¿El trabajo?...

—Estoy hablando en serio, chico. El único modo, Pierre Douche, de despertar a los imbéciles es haciendo cosas enormes. Anuncia que vas a pintar al Polo Norte. Paséate disfrazado de rey egipcio. Funda una escuela. Aprende a barajar unas cuantas palabras eruditas: exteriorización, dinamismo... Redacta manifiestos. Niega el movimiento o la estática, el blanco o el negro, la circunferencia o el cubo. Inventa la pintura neohomérica que no admitirá más colores que el rojo y el amarillo, la pintura cilíndrica, la pintura octaédrica, la pintura de cuatro dimensiones...

En aquel instante un perfume raro y dulce anunció la entrada de Madame Kosnevska, una bella polaca,

Una exposición de arte negro.

cuyas gracias admiraba Pierre Douche. Suscrita la dama, a revistas caras que reproducían obras de arte de niños de tres años, no encontraba allí el nombre del honrado Douche y despreciaba su pintura.

Extendióse la polaca sobre un diván, contempló el lienzo empezado, sacudió sus cabellos rubios y dejó asomar a sus labios una sonrisa llena de conmiseración.

—Ayer estuve—exclamó con dejo cantarino—a ver una exposición de arte negro de la buena época.

¡Ah! ¡qué sensibilidad, qué modelado, qué fuerza!...

El pintor le enseñó un cuadro de que estaba satisfecho.

—Está bonito—opinó ella distraída, y ondulante, perfumada y cantarina desapareció.

Pierre Douche tiró su paleta en un rincón, se dejó caer sobre el diván y exclamó:

—Me voy a hacer agente de seguros, empleado de banco o policía.

La pintura es el último de los oficios. En lugar de respetar a los maestros, los críticos dan alas a los bárbaros. ¡Ya estoy harto; renuncio a pintar!

Paul Emile lo oía hablar, fumando un tabaco y meditaba...

—¿Tu quieres—dijo al cabo de un rato—dar a los snobs y a los falsos artistas la lección que merecen? ¿Serías capaz de anunciar con mucho misterio y seriedad a la Kosnevska y a algunos otros estetas que preparas desde hace diez años una renovación de tu manera?

—¿Yo?—exclamó Douche azorado

—Oyeme... Voy a anunciar al mundo en dos artículos bien colocados que vas a fundar la Escuela Ideo-analítica. Hasta llegar a tí, los retratistas, en su ignorancia, han estudiado el rostro humano. ¡Qué error! Lo que constituye al hombre en realidad son las ideas que evoca en nosotros. Así, el retrato de un coronel es un fondo azul y oro, cruzado por cinco enormes galones, un caballo en un rincón y cruces en el otro.

El retrato de un industrial será la chimenea de una fábrica y un puño cerrado sobre una mesa.

¿Te das cuenta, Pierre Douche, de lo que aportas al mundo y puedes pintarme en un mes veinte retratos ideo-analíticos?

—¡En una hora:—respondió Pierre—y lo más triste es que eso sería capaz de triunfar.

—Vamos a intentarlo.

—¿Y cómo explico esa renovación?

—Pues nada, cada vez que uno te pida una explicación, tu te le quedas mirando un rato, das una chupada a tu pipa, le echas en la cara una bocanada de humo y le dices estas palabras:

—"¿Ha contemplado usted alguna vez un río?"

—¿Y qué quiere decir eso?

—Nada—dijo Glaise—y por eso mismo lo encontrarán muy bello, y cuando te hayan descubierto, explicado, y exaltado les contaremos la aventura y gozaremos estupendamente con su confusión.

Dos meses más tarde, el **vernissage** de la Exposición Douche resultaba un triunfo.

Ondulante, perfumada y cantarina la bella Madame Kosnevska no se separaba de su nuevo grande hombre.

—¡Ay!—repetía—la sensibilidad, el modelado, la fuerza de todo esto! ¡Qué inteligencia! ¡Qué revelación! ¿Cómo ha logrado usted llegar a estas síntesis asombrosas?

El pintor se le quedó mirando fijamente un rato, soltó espesa bocanada de humo y dijo:

—Señora, ¿usted ha contemplado alguna vez un río?

Emocionada, la linda polaca prorrumpió en frases de felicitación.

Enfundado en un abrigo de cuello de piel de conejo, el joven y brillante crítico de arte Lévy-Coeur discutía en medio de un grupo.

—¡Qué intenso! ¡Intensísimo! Yo hace tiempo que vengo diciendo que no hay cobardía peor que la de pintar un modelo. Pero, díganos, Douche, y la revelación? ¿De dónde proviene? ¿De mis artículos? Pierre Douche permaneció un gran rato silencioso, dió una chupada a su pipa, lanzóle al rostro una bocanada triunfante y le dijo:

—Señor ¿ha contemplado usted alguna vez un río?

—¡Admirable!—aprobó el otro. ¡admirable!

En ese momento, un célebre comerciante en cuadros que acababa de recorrer todo el taller, cogió al pintor por un brazo y lo arrastró a un rincón.

—Oígame, Douche, usted es un pillín.

Podemos hacer el gran negocio con todo esto. Resérveme su producción. No cambie de manera hasta que yo le avise y le compro cincuenta cuadros al año...

¿Acepta?

Douche, enigmático, siguió fumando y no le contestó.

El taller se fué vaciando poco a poco. Paul Emile cerró la puerta tras el último concurrente. Desde la escalera llegaba allí un murmullo de admiración...

Una vez solo con el pintor, el novelista se metió las manos en los bolsillos y dejó escapar una carcajada formidable.

Douche lo miró sorprendido.

—¿Qué te parece, chico? Hemos triunfado en toda línea: ¿eh?

¿Oíste al del cuello de piel de conejo?

¿Y qué me dices de la polaca?

¿Y aquellas tres chiquitas bonitas que repetían:—¡Qué nuevo! ¡Qué nuevo!

¡Ay, Pierre, yo creía que la tontería humana era insondable pero esto sobrepasa mis esperanzas! Y lo sacudió otra vez un ataque de risa incontenible.

El pintor frunció el ceño y en medio de las carcajadas convulsivas que agitaban al otro, exclamó:

—¿Imbécil?—gritó el novelista furioso. ¡Cuando acabo de obtener el triunfo más hermoso que desde Bixiou...

El pintor recorrió con mirada de orgullo los veinte cuadros analíticos y dijo con esa autoridad que nace de la certidumbre:

—Sí, Glaise, eres un imbécil. Hay algo en esa pintura...

El novelista contempló a su amigo con estupor infinito.

—¡Esto sí que es grande!—vociferó.

¿Vas a hacer el favor de decirme quién te sugirió esta manera nueva?...

Pierre Douche se le quedó mirando un rato, dió una larga fumada a su pipa y soltando una enorme bocanada de humo le dijo:

—¿Tu has contemplado alguna vez un río?

greguerías habaneras

por Juan Francisco Botet

Goodyear

FUE un día en que el sol estaba muy escéptico...

Día gris...

Yo le dije a una mujer:—Señora usted tiene las 6 gomas ponchadas...

—Cuáles?... preguntó curiosa.

Las 4 de su máquina y las 2 de sus tacones...

Mirada terrible...

Carcajea un danzón, mientras pone la máquina en segunda.

Tropical

MUSCULOS de ébano que se contorsionan bajo un cielo rabiosamente azul...

Los rojos espasmos de sus pañuelos dan la nota sangrienta en sus cuellos sudorosos.

Solar. Cuaguiones malolientes acumulados en muchos lugares.

Un grito...

Y todo ritmo y palpitación de vida, bajo la indiferencia bochornosa de un sol de lava y unas nubes incoloras.

Teatro cubano

CONVEXIDAD cruel en el rostro acartonado del taquillero...

Lunetas y revendedores...

Empujones, interjecciones, palabras putrefactas...

Un telón rojo.

Murmullos de impaciencia...

Silencio... al fin la función.

Música africana de quejidos bulliciosos...

El negro timbalero es un tranvía, con un trole en cada mano..

El pianista concentra las estridencias guturales que divergen.

Voluptuosidades inconcebibles en la rumba.

Manoteo.

Y por encima de todo, la risa crónica de la primera tiple de labios azules...

Elogio de las guagas de "la caridad"

SON cohetes inverosímilmente grandes...

Cardiacas...

La sístole de su motor cansado produce siempre expectación e inquietud en los pasajeros...

Periodo del ruido.

Diástole, los pasajeros vuelven a ser personas normales, camina ya la pequeña mole, desencuadernando las hojas de las calles sobre los policías de tráfico...

Oh!... que deliciosas son estas pequeñas guagüitas ingénuas, que deslizan su vida inquieta en la estrechez congénita de las calles habaneras.

—Atrevido...

—Perdone Srta., fué inconscientemente...

Envío de Lutecia

por Miguel Angel Asturias

NAPOLEON

En compañía de un amigo que venía cargado de prejuicios y de cartas de recomendación, como casi todos los hispanoamericanos que llegan a París, asistimos al estreno de la película "Napoleón", que se corre actualmente en el teatro de la Opera. Se trata de una película histórica hecha con todo el aparato cinematográfico a que se presta la epopeya napoleónica, y a pesar de ser censurable en el fondo por la exaltación que hace de la fuerza bruta, de la guerra, de las carnicerías de hombres y demás, merece citarse entre los avances de la cinematografía moderna, pues en ella su realizador, Abel Gance, ha conseguido con una sucesión de imágenes fragmentarias, realizar una obra técnicamente ponderable. A primera vista choca el espectáculo. Nos parece que falta algo, como nos sucede cuando leemos los poemas de los poetas del siglo XX o vemos las obras de los pintores vanguardistas: falta, es verdad, el ritmo de la película común y corriente. Los cuadros se suceden. Asistimos a una film iluminada por un relámpago. Cada imagen hace estallar el objetivo fotográfico. Las sorpresas de la música que sigue patituerta y coja la fuga vertiginosa de las luces y las sombras por la manta, nos irrita. Es detestable la música que socapa de modernidad acaba por marear a los espectadores. De pronto, salta la Marsellesa y sucesivamente los cantos populares de la revolución. La pantalla se multiplica en tres. Las aguas del mar en que de Córsega huye a Francia el futuro emperador del mundo, rebasan una, dos, y apenas si se tienen en la tercera manta. Y como las aguas del mar, las multitudes en París.

Entreacto. Cigarrillos. Comentarios. Mujeres.

El mar continúa tan agitado como antes. Continúan las tres pantallas. Las olas embravecidas suben a las tribunas desde donde se proclamaron y defendieron con tanto ardor y tan inútilmente, los derechos del hombre. Un amanuense en una de las dependencias del Comité de Salud Pública, se come el proceso de Bonaparte. Por el aparato digestivo de un soldado se salvó la cabeza que después iba a coronar un Papa. Las aguas se calman. El paso de las multitudes es menos precipitado. En el reposo de la pantalla, admiramos con más ardor la técnica de Gance. Hay juegos de luces blancas sobre luces blancas que nos parecen inimitables. La plasticidad y calidad de las imágenes es inmejorable, y contribuyen eficazmente al triunfo de los hallazgos que la película encierra, a ese nuevo ritmo que cuando se ponga al servicio de un motivo más actual y menos reprobable, desde el punto de vista humanitario, ha de lograr, lo que hasta ahora teníamos recomendado a la oratoria en nuestros textos de retórica, levantar multitudes enteras y arrojarlas a la conquista de la libertad o de la muerte.

No sabemos si porque la música era tan mala y tan poco original, se piensa en que Napoleón, más que una película de estampas que se suceden, es una partitura musical contrapuntística y luminosa. Sabido tenemos que la pintura no es sólo para la vista ni la música arte exclusivo del oído. Nos parece que hemos asistido a oir cantar la epopeya del vencedor de las Pirámides, por la luz y la sombra en la boca de las mantas, multiplicadas hasta tres, cuando era bastante una para la voz de los actores de esa gran actriz que el cine ha puesto en juego, actriz romántica de recueros innumerables, la Naturaleza.

Napoleón, es lo menos interesante en la película de Napoleón, sin embargo de ser el protagonista, y es que al lado de él, nos parecieron más grandes los triunfos del cinegista que juega con los panoramas como con las personas, que baraja las cosas con la habilidad de los jugadores de naipes, y multiplica las pantallas en un afán de inmensidad que no conocieron otras culturas.

La Obra de un Ensayista Cubano

Fernándo Lles

Para el DIARIO DE LA MARINA

PIENSA Medardo Vitier de Fernando Lles, que muchos le conocen la faceta práctica, inevitable del hombre común y que pocos han visto el oro de su talento", tengo que confesar que a mi me sucedió todo lo contrario, pues aprecié el talento primero que su faceta práctica, aunque no en su enorme y justo valor, porque me faltan los anteojos del crítico de avance para poder penetrar en su fondo y comprender todo cuanto Fernando Lles ha escrito en sus cuatro volúmenes: "La Higuera de Timón", "La Sombra de Heráclito", "La Escudilla de Diógenes" y "El Individualismo", ensayo este último sobre el instinto y la conciencia.

Encerrarse en el templo de la filosofía para observar la vida a través de determinadas prácticas y costumbres, como ha hecho este escritor cubano, para regalar el oro de su talento en unos cuantos centenares de páginas de libros que son remanso de sabiduría a la vista de filósofos y eruditos, no es labor común en nuestro ciclo, aquí en Cuba ni tampoco en el Continente, con raras excepciones. Rodó fué una de esas excepciones con Ingenieros por sucesor y en la actualidad José Vasconcelos, el feliz autor de "Prometeo Encadenado" "La Raza Cósmica", "Monismo Estético", "Pitágoras" y finalmente "Indología', su última obra publicada.

Estos escritores de Indoamérica han delineado con conocimiento profundo y maestría insuperable la piedra angular de la ciencia y de las letras, en volúmenes que ahora, mañana y siempre tendrán un valor reconocido y justificado, por lo mucho que abarcan y por las razones poderosísimas que describen con el respeto y la seriedad de su jerarquía intelectual. Es labor de genio y no de escritor—si se permite el atrevimiento de esta afirmación—la que ellos han realizado y que todos estamos conformes en reconocer, desde el limitado conocimiento que poseemos para hablar y asegurar concretamente asuntos tan esenciales en el orden de la filosofía.

Rodó fué proclamado Maestro desde el momento en que apareció su libro "Ariel', y mucho le favorecieron después "La Pampa de Granito" inmortal de su "Motivo de Proteo", "El Camino de Paros" y otras. Ingenieros cruzó también, no sin hondas luchas y grandes esfuerzos, el canal de las exploraciones científicas y sociológicas y trazó normas generatrices que siguen en vigor con la efervescencia de su época. Eso mismo está haciendo con éxito y con la admiración de una juventud que le estima y le quiere y lo proclama su Maestro, el pensador mexicano Vasconcelos. Y hacia ese punto no muy accesible, se dirige lentamente, modestamente, aunque con bastante talento y obra fuerte para llegar desde el inicio, el matancero sencillo y bueno como Martí, que ocupa el primer lugar entre los pocos, muy escasos ensayistas que cuenta el grupo intelectual de grandes escritores cubanos. La Higuera de Timón es una revelación de su carácter, de su talento fecundo y abundoso en cuestiones de asuntos y costumbres sociales, de su estudio sobre el pasado y el presente y de su sinceridad en la manera de aventurarse al porvenir, que anhela cargado de dichas para los mejores.

El viejo pensador ateniense Timón es su norte en estas cuestiones que él trata con singular maestría; en él encuentra el motivo que lo lleva a sus divagaciones intensas y que le ofrecen resistencia para llegar a comprenderlo todo y llegar a esta conclusión que lo hace exclamar, lleno de dolor: "¡Oh, locos, mil veces locos e hipócritas, los que en la sombra de la sinagoga movéis los fantoches de una moral que no es ni puede ser humana, Timón os deja el paso franco, no solo por eso, sino porque a partir de ahí, pese a vuestras tonsuras mas o menos laicas de eunucos sentimentales, no sois otra cosa que deplorables dementes, empeñados en la árdua tarea de invertir el curso de los ríos, que en vuestra opinión no deben correr hacia el mar, sino hacia las fuentes de donde nacen!

En medio de vosotros no es posible vivir, sino a condición de ser uno de tantos. Yo declino el honor de acompañaros y tomo el agrio camino que me lleva a la solitaria cumbre, donde es tan intenso el frío que hiela el corazón". Y "también os digo: Sed como el sándalo que perfuma el hacha que lo hiere".

En La Sombra de Heráclito se manifiesta como el asceta que penetrara a todos los sitios del misterio, para descorrer el velo de los signos, en interés de que "todo hombre sepa la verdad de la vida, y sobre todo, la triste verdad que encierra la infame hipocresía de los credos sociales, donde de la noción general de lo sublime encareco la virtud de los falsos conceptos, con sonoras y detonantes palabras insinceras, que llenan de asco la conciencia y el sentimiento de rectitud de los meditativos!"

Ejemplos vivos de una sabiduría profunda y vastísima son sus conceptos, son esas imágenes relucientes en las que vacía su enorme experiencia de psicólogo ultrahumano. Y como si fuera escaso cuanto dice en sus dos volúmenes anotados y entendiera que debía ir mas allá del asunto tratado, a través de las madrigueras de la sociología, publica después la etopeya del cínico, que bautiza con el nombre de "La Escudilla de Diógenes", donde hace destacar la figura de un viejo de barbas centenarias, que se llama "perro" a sí mismo y que vive con la pobreza de un can y el orgullo de un semidios.

La filosofía del Cínico es de una influencia práctica y entraña sentencias desconcertantes. Vive una vida circunstancial y cruza el camino de la humanidad en perenne flagelo a las ruindades de las gentes barnizadas de hipocresía. Y fía sus asertos en la ruta de dos líneas semejantes que se separan: la que va hacia atrás, animalidad eslabonada; anillo de la cadena del Pitchecantropus de Java y del Dryopitecus de Siwalik, que nos atan al mono, y, en regresiva escala, a las formas más simples de la vida; la que va hacia lo imponderable y tal vez absoluto que escapa a nuestras posibilidades de conocimiento, la intuición que quiere penetrar en planos, quizás superiores, de vida y de conciencia.

Su obra final, empero, que corresponde al ensayo sobre el instinto y la conciencia y que publicó en el año 1926, es un trabajo definitivo, de alta graduación intelectual y de conceptos en todos los ordenes educativos; de una enseñanza superior, cuyos trazos revelan un estudio profundo sobre metafísica, ciencia de verdades fundamentales, de la que es Fernando Lles un cultivador de ideas avanzadas. Por eso toda su obra resulta un poco difícil para temperamentos no avezados al análisis de los problemas que se derivan de esa índole ensayista. Se puede asegurar sin temor a reproche de maestros, que Fernando Lles escribe para espíritus selectos, para eruditos y no para diletantes de la literatura. En su prosa hay verdadero estetismo y un enorme caudal de sentido común. La moral de la raza humana encuentra en él un estilista de orientación fija y definición absoluta. Por eso puede decir con tanta autoridad en su ensayo último sobre el individualismo: "No me he parado a examinar detenidamente los males que trae consigo la forma exacerbada del individualismo utilitario en nuestras sociedades, porque hacia ese propósito he dirigido el esfuerzo, mas o menos plausible, de mis obras anteriores, pero bastante se denuncia aún en esta lo que merece innovación en el orden legal, acerca de ese problema permanente de equidad jurídica.

La inteligencia responsable en este orden, tiene aún mucho que desbrozar". Y expone finalmente, en conclusión definitiva, este concepto absoluto: "Hagamos posible que en cada país ocupe el puesto que le corresponda, el hombre que pertenezca a esa categoría del intelecto".

Si esto pudiera suceder—decimos a modo de paréntesis—, si en el mecanismo y maceración de nuestras costumbres y prácticas republicanas, fuera dable lograr el hombre para el puesto, una ventaja enorme tendríamos sobre otras razas y pueblos que se dejan guiar por la corriente de la civilización, pues la exuberancia de nuestro suelo y la bondad de nuestro temperamento nos brindan oportunidades excepcionales. Y por eso es de ocasión transcribir aquí la definición con que cierra su estudio admirable: "Soñar es cosa inefable, sublime, pero soñar no es vivir, aunque lo diga Hamlet".

Como se advierte, estamos delante de la obra de un gran ensayista, de un escritor de ideas firmes y de imaginación que subyuga, atrae y nos lleva al piano de las experiencias teóricas, para que las reanimemos a la práctica, en el ala de sus vastos conocimientos filosóficos y sociológicos. Tenemos que repetir con Justo Betancourt, otro valor de relieve, estos conceptos acertados: "En la producción literaria de Cuba, no hay nada que supere en pujanza pensamental, en poderoso arrastre emotivo y en suprema gallardía verbal, a la creación bibliográfica en que la mentalidad superiormente dotada de Fernando Lles ha dejado palpitante y plena, la desgarradora filosofía que la miseria del hombre y de la vida ofrece a su hondo mirar, en espectáculos lamentables de maldad y cobardía". No hay vacilación en este sereno juicio de apreciación. Es un acierto que nos convence inmediatamente que llega a nuestro conocimiento y que nos satura el espíritu de su influencia poderosa y razonable.

Fernando Lles y Jorge Mañach son, en mi noble y sano criterio, las dos más fuertes mentalidades que en Cuba cultivan el ensayo. Los dos van por caminos distintos, pero paralelamente hacia un mismo punto determinado. Fernando Lles no gusta del modernismo, mejor dicho, del vanguardismo que acaricia Mañach; pero su labor es insuperable, nadie lo iguala en expresiones didácticas ni le supera en conocimientos metafísicos. Y es preciso leerlo y leerlo con suficiente serenidad y atención, para poder penetrar en el fondo de su obra y admirar entonces la belleza íntima del estilo limpio del esteta notable. Traza rumbos de fácil acometida y realización; orienta con maestría inigualable; señala errores sociales y defectos de forma y se llega como en brazos de mujer afortunada al sitio donde sus disquisiciones filosóficas nos hace ir en jornada saludable. No deja nada de por medio: se adelanta a todo. Na vacila. Afirma con precisión y exactitud y en su firmeza pasma lo indecible Y hace hablar desde las páginas de sus libros a filósofos que desarticulan el rastacuerismo de los necios y la vanidad de la plebe aristocrática, que se supone dueña de cenáculos y ambiente, cuando en el fondo pesan menos que la hoja menuda y seca de las plantas entecas Toda la obra de Fernando Lles es así: analizarla, es tarea difícil; juzgarla, no es cuestión de escritores de pluma pobre como la mía; comprenderlo, es algo que supone un valor. Y en mí no abundan esas facultades. Por eso me uno a Carlos Loveira, nuestro excelente novelista, para decir con él: "Lo saludo, por tanto, como a un verdadero e indiscutible precursor". Que tal es Fernando Lles para la juventud intelectual indoamericana!

N E M E S I O   L A V I E

M.E.C.D. 2016

PRIMERA SECCION DE ROTOGRABADO

DIARIO DE LA MARINA

Impreso en los talleres del DIARIO DE LA MARINA Habana. República de Cuba.

DOMINGO, 29 DE MAYO DE 1927

Los tres ases que se disputaban realizar el sensacional vuelo New York-Paris sin etapas, Capitán Lindberg, C. Bird y Clarence Chamberlain, observando el «Spiritu de San Luis» en su hangar de Roosevelt Field

María Maeztu, ilustre escritora y conferencista española, pronunciando su brillante conferencia para los asociados de la Institución Hispano Cubana de Cultura en el Teatro de la Comedia

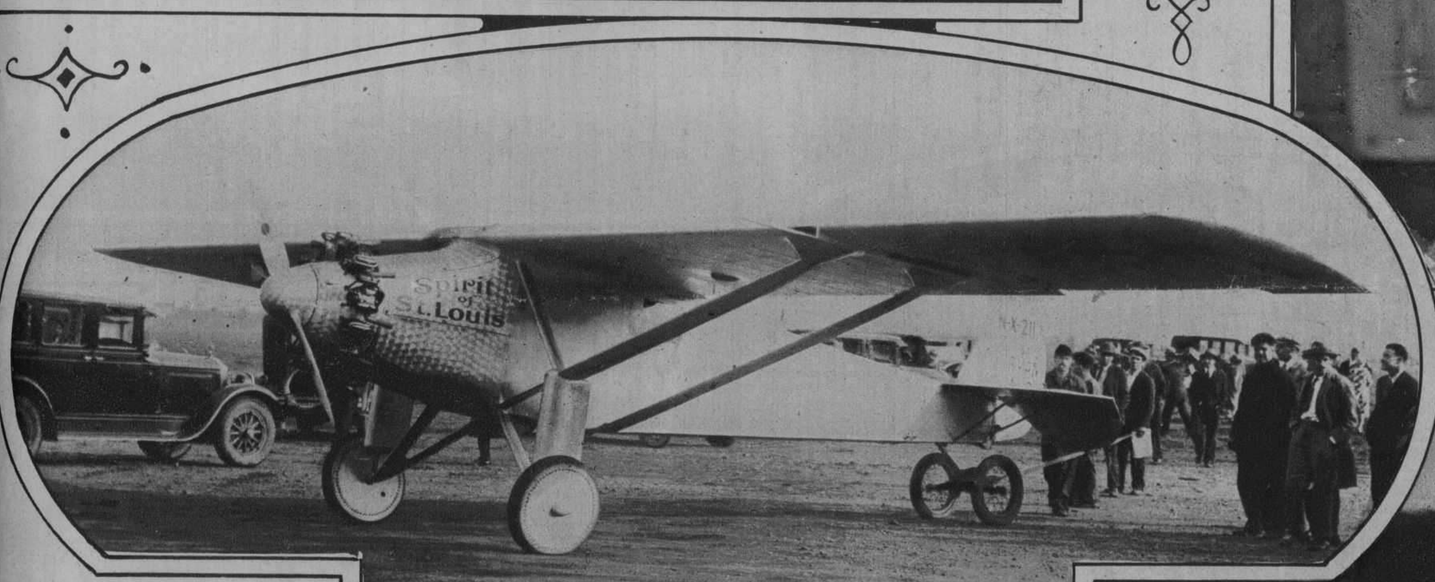

El «Spiritu de San Luis» monoplano utilizado por el Capitán Lindberg en el vuelo New York-Paris sin escalas y que ha convertido en heroe mundial al famoso aviador

Srta. Geraldina Pubillones que contrajo nupcias el pasado lunes en la Iglesia del Angel con el Sr. Juan F. Moran

El Capitán Charles Lindbergh momentos antes de partir en su trascendental vuelo New York-Paris

M.E.C.D. 2016

La primera dama de la República, Sra. Elvira Machado de Machado, coloca la primera piedra del pabellón de mujeres del Hospital «Calixto García»

Champagne de honor ofrecido al Gobierno de Cuba por el Casino Español de la Habana

Parada escolar en la que desfilaron unos cinco mil niños

Presidencia del festival de la Música y la Poesía celebrado en el teatro Nacional

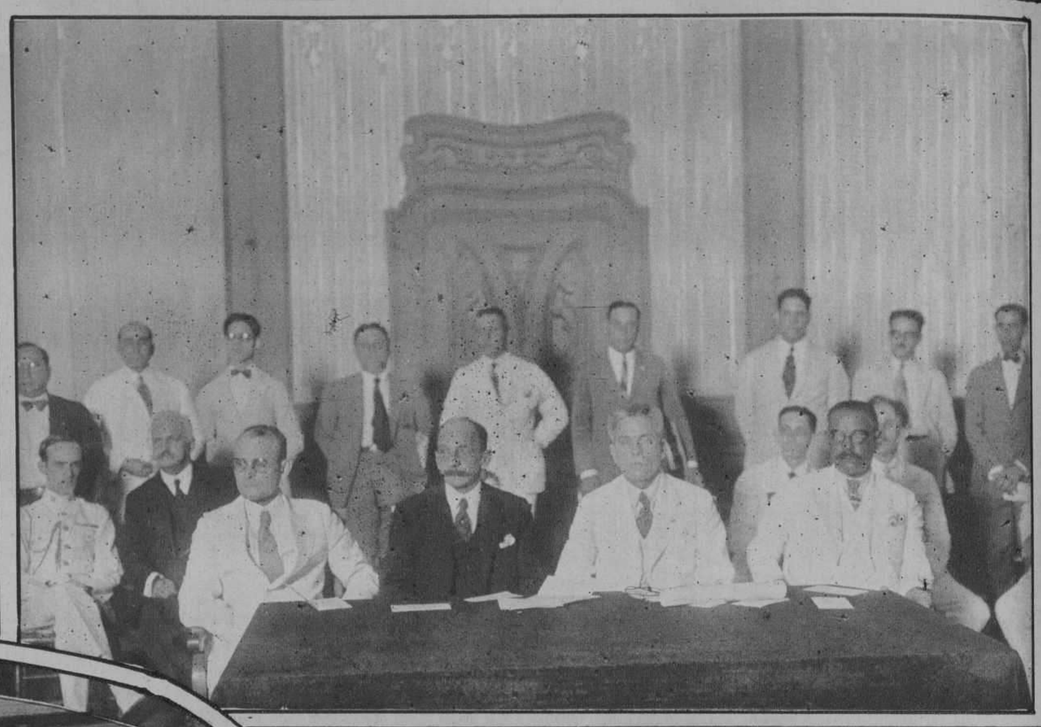

El bote núm. 20 vencedor en las regatas de su clase

Un aspecto de la concurrencia en el Festival de la Música y la Poesía

Los Sea Scouts marchan militarmente en la revista del día 21

LAS FIESTAS DEL 25° ANIVERSARIO DE LA REPUBLICA

VINO LAS CINCO PERLAS
Jerez Dulce y Seco. *Ninguno tan bueno.*

Homenaje a los libertadores ante la estatua de Martí, organizado por los Emigrados Revolucionarios Cubanos

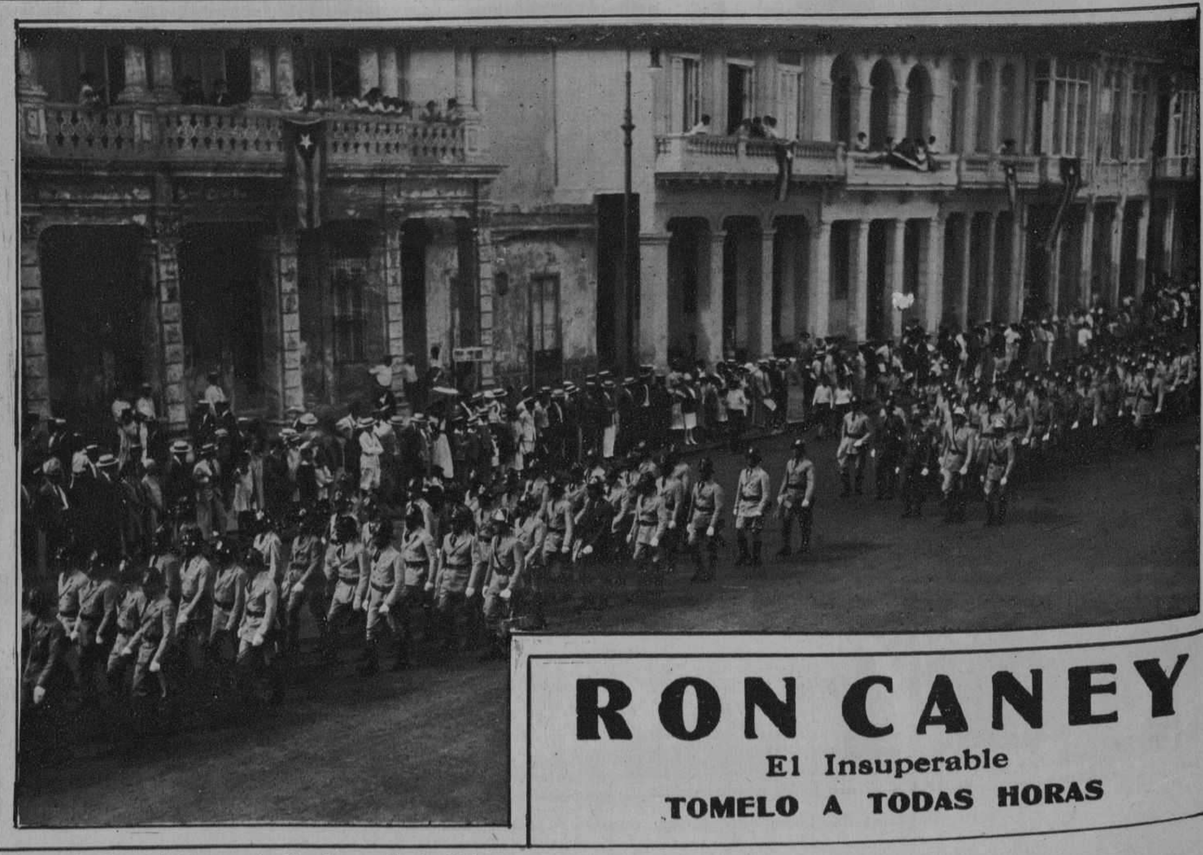

RON CANEY
El Insuperable
TOMELO A TODAS HORAS

Gran desfile del Cuerpo de Bomberos de la Habana

M.E.C.D. 2016

SEGUNDA SECCION
DE ROTOGRABADO

DIARIO DE LA MARINA

IMPRESO EN EL
DIARIO DE LA MARINA
HABANA. CUBA

DOMINGO, 29 DE MAYO DE 1927

Desfile de la escolta presidencial con el nuevo y vistoso uniforme de gala, en la gran revista militar

Algunas de las embarcaciones que compitieron en las regatas de botes celebradas frente al litoral

El material rodante de nuestro Cuerpo de Bomberos

La lancha del crucero «Cuba» entrando triunfadora en la meta

El Dr. José Manuel Cortina pronunciando su brillante discurso, en el acto de descubrir en el Senado una tarja de bronce en honor de Sanguily

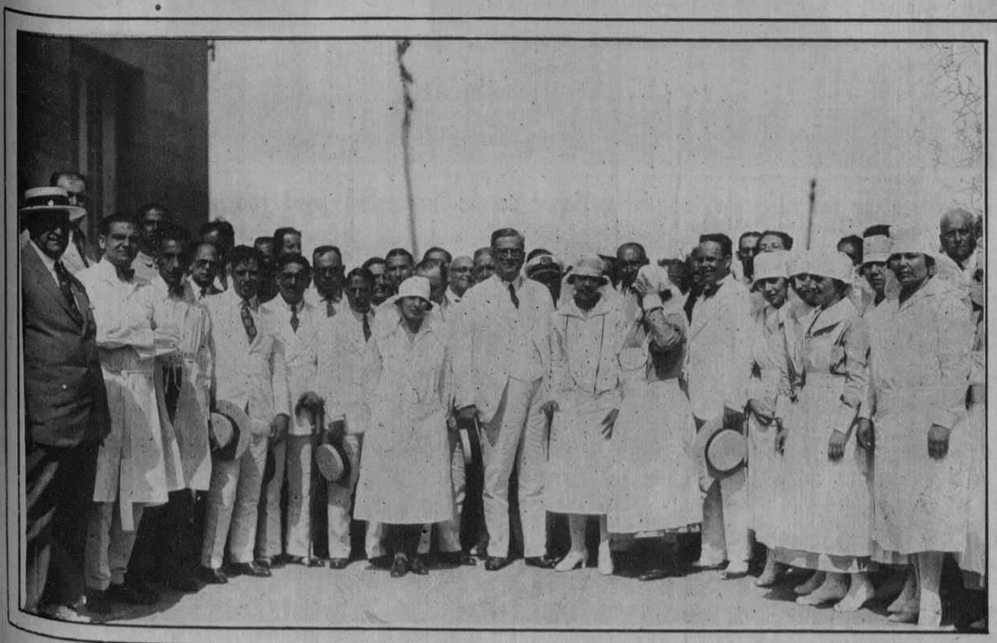

El General Machado es recibido por el grupo de «nurses» y empleados del «Calixto García» en su visita a dicho hospital

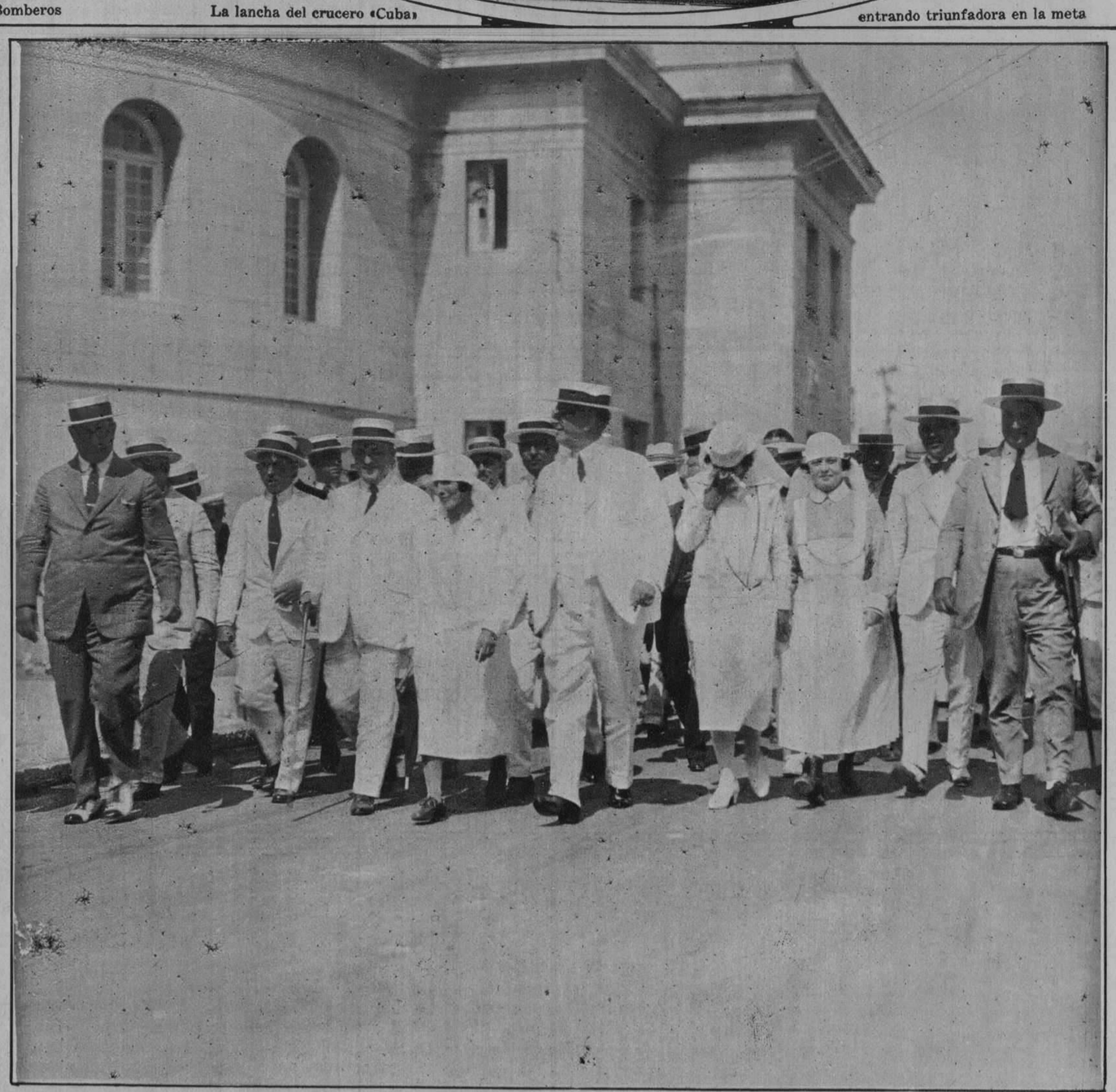

El Presidente de la República dirigiéndose al pabellón de los Veteranos en el Hospital «Calixto García»

M.E.C.D. 2016

La orquesta «Holmes», compuesta toda por cubanos, que proyecta hacer una «tournée» por España, nos ofreció dias pasados una audición en el DIARIO

Miss Dorothy Alt, «Reina de Valencia», en las fiestas que se celebran anualmente durante el mes de Mayo en Los Angeles, California

SEÑORA: No hay belleza posible sin un buen funcionamiento de los intestinos.

"MOSTELLE"
EL MEJOR ZUMO DE UVAS, ESPAÑOL. :-:

Alimento por excellencia para todos

Quaker Oats

Facil de preparar e digerir. *Delicioso*

Muchachas que componen un team de «track» en los Angeles, poniéndose polvo y colorete antes de comenzar una carrera

Sus Prendas más Encantadoras...

se gastan menos por el uso que por el daño que les causa un mal lavado. No las exponga Ud. a la influencia de los jabones ordinarios, que puede ser fatal. Use Lux.

Lux fue creado expresamente para asear y renovar el atractivo de los tejidos finos. Uselo en sus ropas de seda y manténgalas frescas, sin desteñir y tan encantadoras como el día en que las compró. La espuma de Lux lava suavemente y sin peligro porque Lux no daña lo que el agua pura no daña.

De Venta en las Principales Farmacias y Colmados.

MUNRO TRADING CO., Apartado 2452, La Habana

LUX

2F

Miss Marion Nixon, estrella del cine, mostrando un elegante «pijama», muy en boga en la actualidad

RON CASTILLO Santiago de Cuba

La industria cubana establecida en Santiago de Cuba 'Ron Castillo' saluda a la República de Cuba, en sus Bodas de Plata

CASTILLO Y CIA.

Tarja de Honor, de bronce, concedida al RON CASTILLO en la Exposición

Internacional de Artes, Industria y Labores, de Roma

Vista interior de las oficinas, con el gerente de la firma Sr. José Joaquin Botta

Medalla de Oro y Diploma 'Gran Premio' otorgados al RON CASTILLO por la Exposición

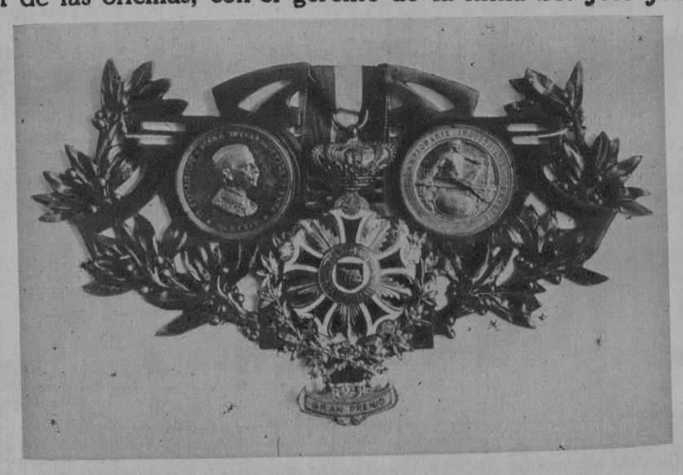

y Feria Internacional de Roma, 1924 y el de mayor valor que en dicha Exposición se concedió

CONSERVE UD. LA SALUD

TOME Laxol, purísimo aceite de ricino. Es "dulce como la miel" y ni causa náusea o cólicos.

Laxol es un excelente laxante, recomendado por médicos eminentes de todas partes, para niños, adultos y bebés de delicados estómagos. Espléndido en el tratamiento de cólico, indigestión, fiebre tifoide, disentería y obstrucción intestinal ordinaria.

En la farmacia venden Laxol en frascos de tres tamaños. Recuerde Ud. el FRASCO AZUL. 6

TRADE LAXOL MARK

Ningún hombre sabrá nunca...

NINGÚN hombre podrá imaginar jamás la emoción ni la insuperable alegria que un bebé lleva al corazón de su mamá.

Y el goce maternal más completo sólo puede alcanzarse cuando la señora es sana y no tiene dolores. El Compuesto Vegetal de Lydia E. Pinkham es una verdadera bendición para las madres y para las que van a serlo.

Toda mujer embarazada o madre debe tomar fiel y regularmente el Compuesto Vegetal de Lydia E. Pinkham.

El Compuesto Vegetal de Lydia E. Pinkham se vende en todas partes. Rechace Ud. las imitaciones y exija el Compuesto genuino.

Le trajo un niño

Por dos años seguidos aborté y no pude dar a luz. Mi esposo me persuadió de que tomara el Compuesto, y en poco tiempo me hice fuerte y ahora tengo un bello niño.

María Martimor de Ferrer
Goicuria y Egidos,
Caibarien, Cuba

Compuesto Vegetal De Lydia E. Pinkham

LYDIA E. PINKHAM MEDICINE CO., LYNN, MASS.

C

M.E.C.D. 2016

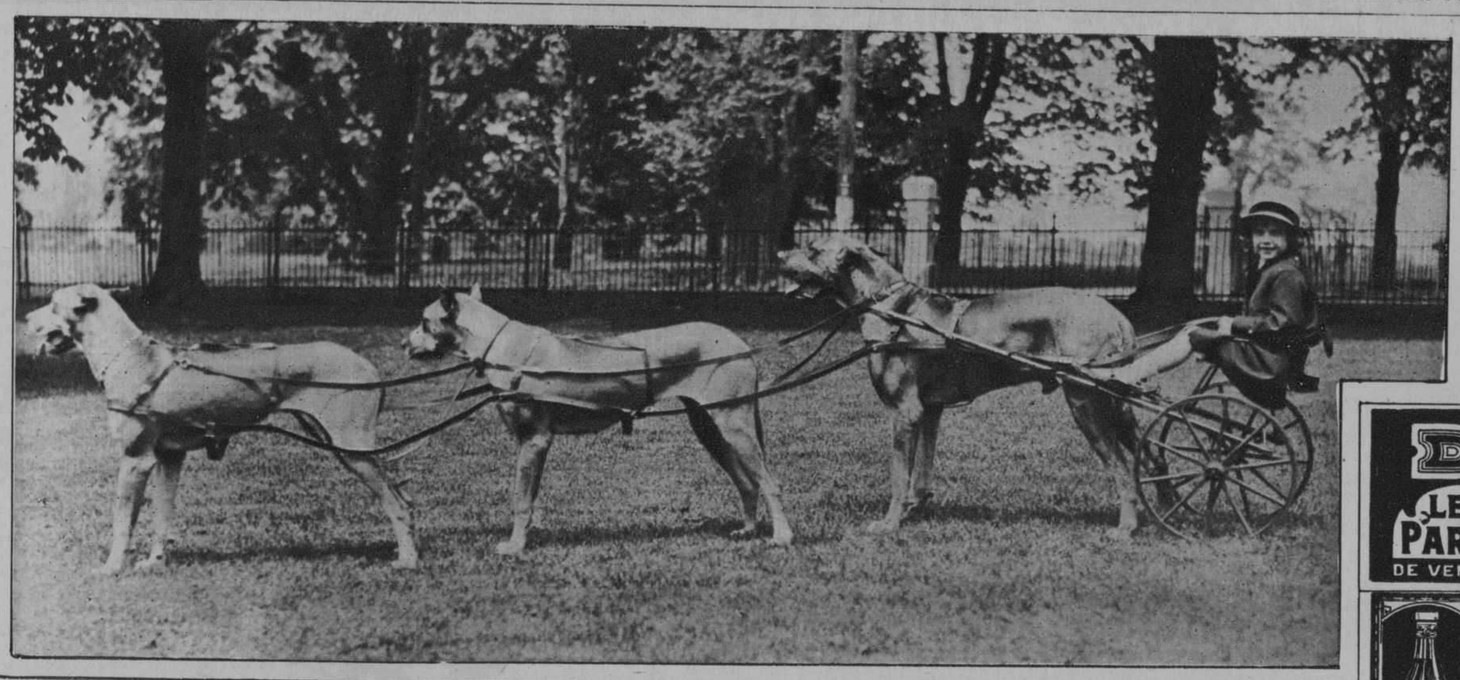

Constance Bird, exhibiendo en la Exposición anual de Wynnewood, Filadelfia, su tandem de perros

DRYCO
LECHE IDEAL PARA LOS NIÑOS.
DE VENTA EN LAS FARMACIAS

AGUAS MINERALES DE SAN HILARIO SACAIM
PROVINCIA DE GERONA (ESPAÑA)
LA MEJOR AGUA DE MESA PARA CURAR
DISPEPSIAS EN GENERAL, GASTRALGIA CATARRO GÁSTRICO, CATARRO GASTRO INTESTINAL, CÁLCULOS BILIARES, INFARTO SIMPLE DEL HIGADO, CATARROS DE LAS VIAS BILIARES, GOTA, OBESIDAD, CLORO-ANEMIA, DIABÉTES, &
AGENTES
M. CABRERA Y Cª S. EN C.
SOL 111 TELF. A-0342
HABANA

ESPUMA PRONTA...
Abundante, Acariciadora...

UN nuevo jabón... distinto. Tan exquisito como los jabones franceses, pero no tan caro. Lux Toilet Form (Jabón de Tocador) está fabricado como los mejores jabones de tocador de Francia... suave, firme, durable.

Y lo usará toda la familia. Lux Toilet Form (Jabón de Tocador) es el mejor para la piel tierna y delicada del bebé.

De Venta en las Principales Farmacias y Colmados.

MUNRO TRADING CO.
Apartado 2452 La Habana
4T

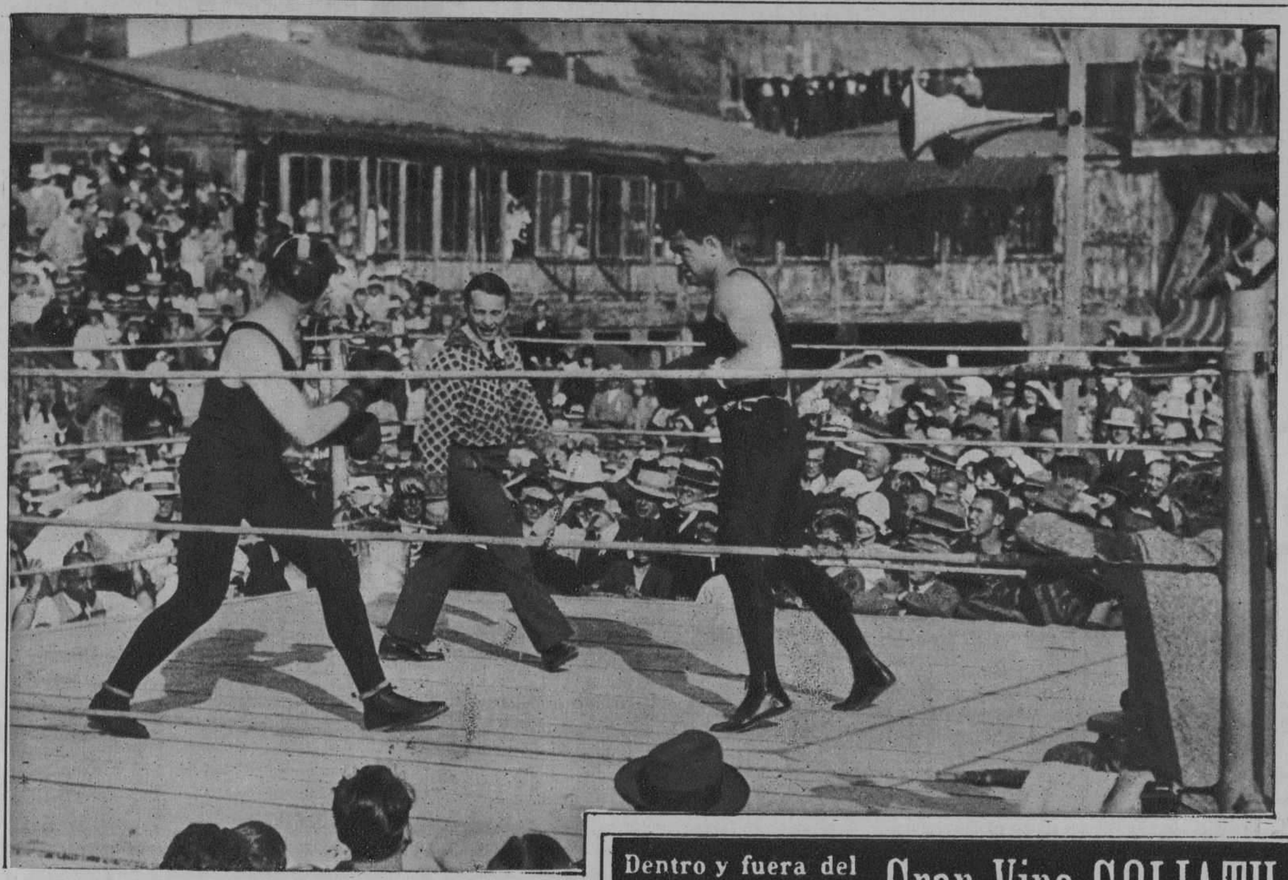

Jack Dempsey ex-campeón de boxeo del mundo se entrena nuevamente en Santa Mónica, California, para reconquistar el título

Dentro y fuera del hogar, no se olvide de el muy poderoso Gran Vino GOLIATH Añejísimo-Insuperable

Cepillo Pro-phy-lac-tic

Feliz

Para vivir feliz es necesario gozar de salud perfecta. Diente cariado será tarde o temprano causa de mala salud. Un diente limpio nunca se enferma.

Proteja sus dientes y su salud. La sierra cónica y copete de las cerdas del cepillo Pro-phy-lac-tic para dientes limpian la dentadura como ninguna otra forma de cepillo lo podría o podrá hacer. El Pro-phy-lac-tic penetra a todas las partes de la dentadura, desaloja las partículas de alimentos y deja la boca escrupulosamente limpia.

En tres tamaños: Adultos, jóvenes y bebés; con cerda dura, mediana y blanda. Con mangos: opaco, color blanco, o transparente en colores rojo, verde y anaranjado.

Representantes: Rodolfo Quintas, Trocadero No. 7 Habana

HAN SIDO VENDIDOS EN TODAS PARTES DEL MUNDO POR MÁS DE 40 AÑOS
EL ORIGINAL Y LEGÍTIMO ES SIEMPRE EMPACADO EN LA CAJA AMARILLA

383

FÍJESE QUE NUESTRO FACSÍMILE ESTÉ SEPARADO POR GUIONES Pro-phy-lac-tic

Compañía "Ron Bacardi", S. A.
ALMACENES
SANTIAGO DE CUBA

La Compañía Industrial Cubana Ron BACARDI y Cerveza HATUEY
Saluda a la República en su XXV aniversario de su fundación y hace votos por su prosperidad y engrandecimiento
COMPAÑIA RON BACARDI S. A.

DESTILERIA Y FABRICA DE HIELO BACARDI
SANTIAGO DE CUBA

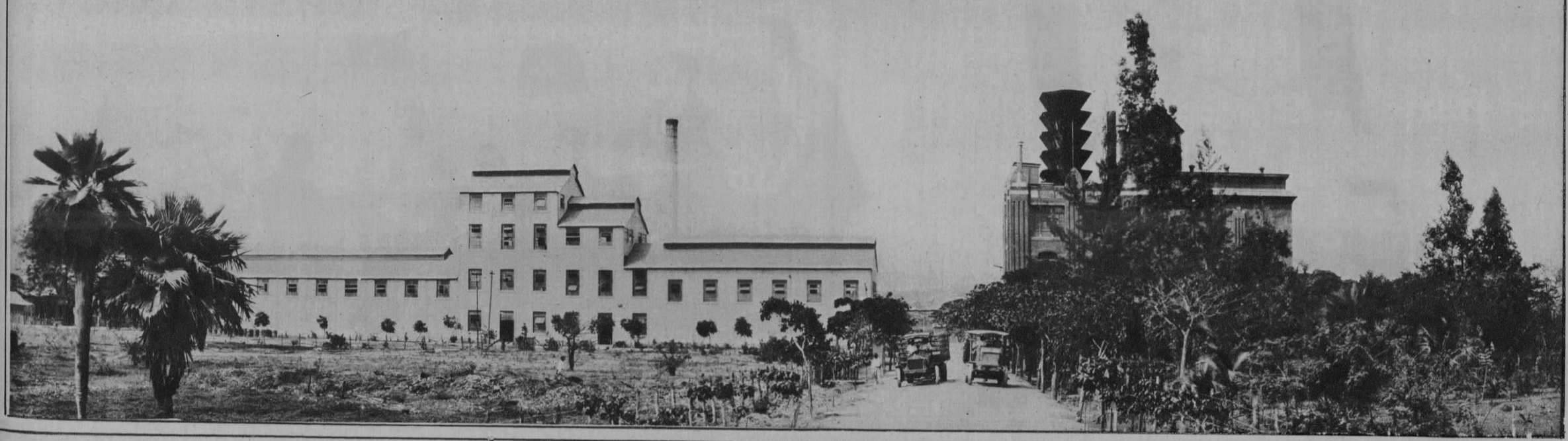

M.E.C.D. 2016

Para "filmar" basta apretar el disparador.

Cine con una Kodak

SI, el cine con una Kodak es hoy una realidad. Merced al Cine-Kodak, Modelo B, puede uno "filmar" películas cinematográficas con la misma facilidad con que se toma una instantánea con cualquier otra Kodak.

Las vistas así obtenidas son verdaderamente notables y su precio la sexta parte del de las películas profesionales.

Una vez comprada la película revelamos ésta sin gasto adicional por parte del aficionado. Tenemos laboratorios para esto en esta capital y en las principales ciudades del mundo.

Enviamos a petición folleto descriptivo acerca del Cine-Kodak, Modelo B, y del Kodascope, C.

Kodak Cubana, Ltd.

Zenea 236 y 236A, La Habana

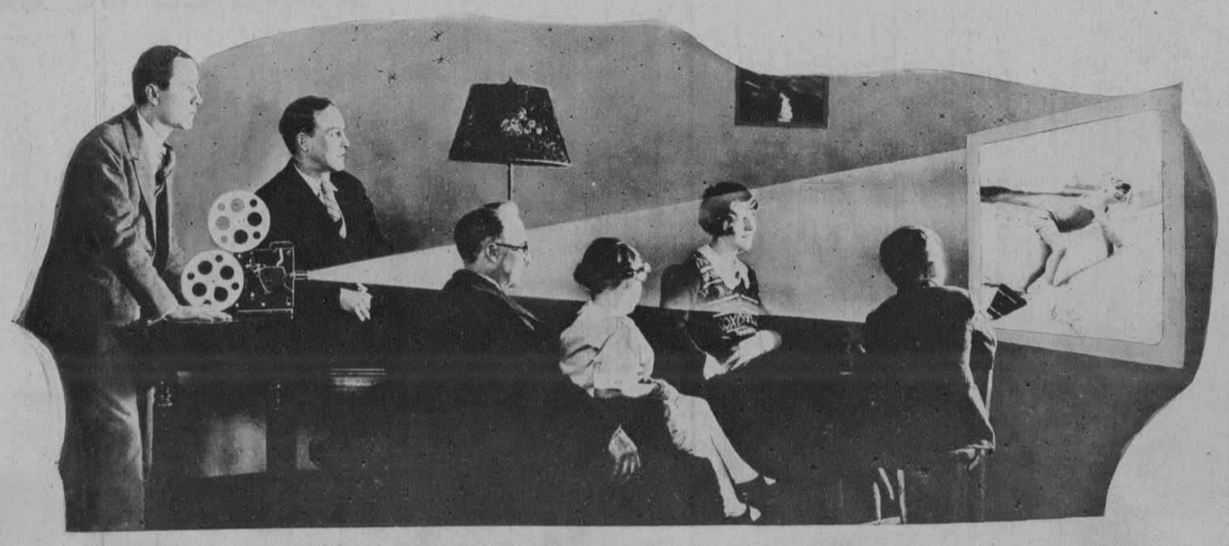

Para proyectar la película, basta dar la vuelta al conmutador

M.E.C.D. 2016

¡Adiós Callos!

Es la forma usual en que se expresa toda persona que se aplica el callicida

"Blue-jay"

porque con su aplicación se afloja el callo hasta el punto de poderlo arrancar con los dedos.

"Blue-jay" Otro de los insuperables productos de **Bauer & Black.**

De venta en todas las farmacias.

Unicos Fabricantes

Bauer & Black
CHICAGO, U. S. A.

CREMA
de Miel y Almendras
HINDS

El cutis lozano

Para conservarlo así, signo de juventud, aplíquese la Crema Hinds al acostarse, al levantarse y cada vez que se mojen las manos o la cara.

Use la CREMA HINDS

Suaviza el cutis
lo blanquea
lo vigoriza
lo protege
lo limpia
lo aclara
lo sana

Para la cara el cuello los brazos las manos

Otra escena interesante de la obra patriótica que se dará a conocer en breve en el teatro 'Payret' por la Compañía López Villoch

TOME VERMOUTH QUIJANO

Unicos Importadores: H. MARTINEZ y Cía.

Auxilio de Urgencia

Para cortaduras y rasguños aplíquese Dioxogen puro. Observe la espuma y las burbujas que produce. Son el efecto del oxígeno del Dioxogen destruyendo los microbios y esterilizando la herida.

Como germicida—el Dioxogen es tan efectivo como las soluciones de ácido fénico o de bicloruro de mercurio, con la diferencia de que el Dioxogen es absolutamente inofensivo—tan inofensivo que sirve para *uso interno*.

Dioxogen

P-26

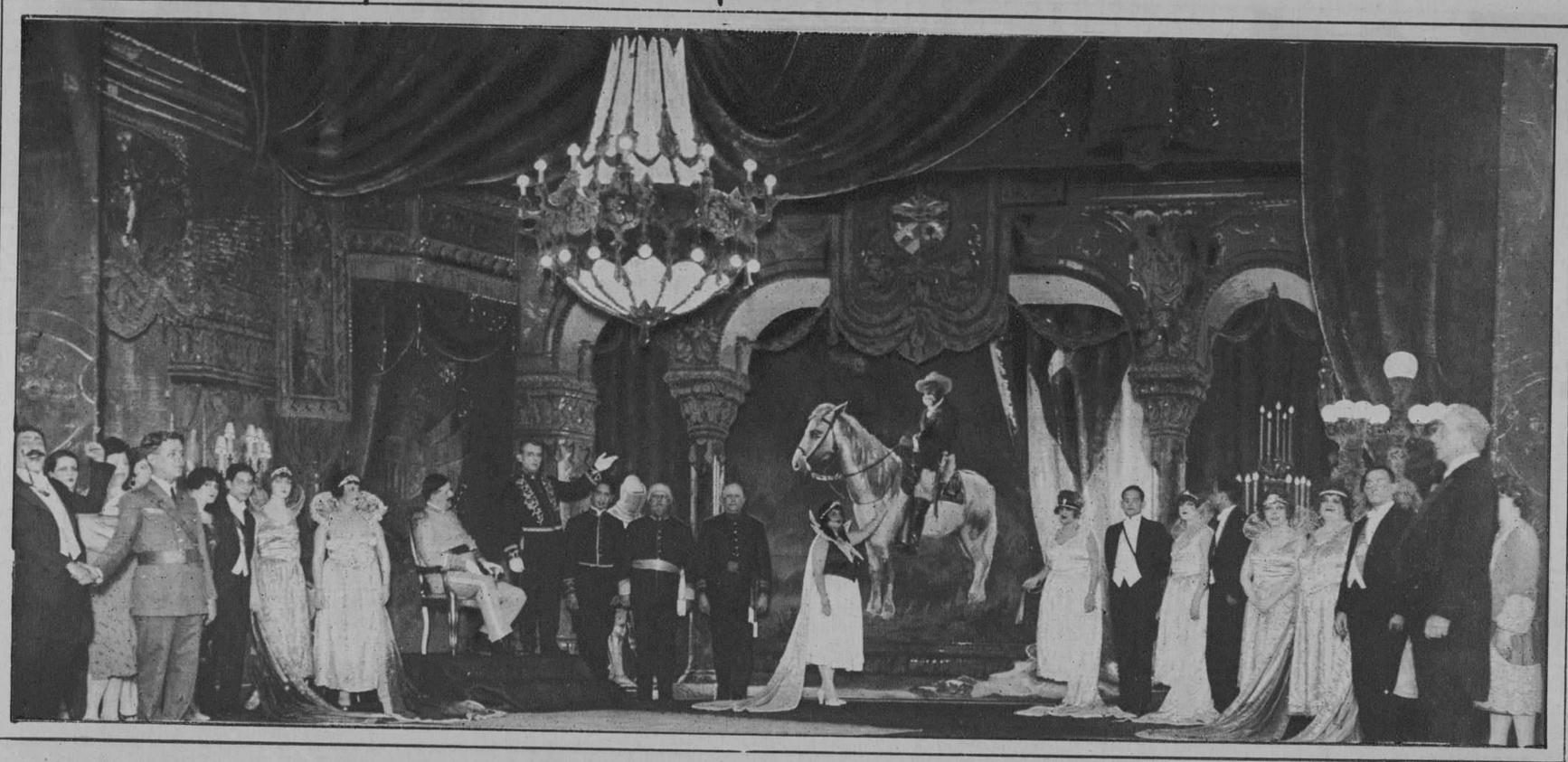

Una de las escenas de «Las bodas de Plata», obra que ha sido estrenada con gran éxito por la Cia. López-Villoch

"GETS-IT"
Acaba con los
CALLOS
en 3 Segundos

El Callicida Más Rápido del Mundo

"GETS-IT" es un líquido científico usado por millones de personas, entre ellas, famosas bailarinas, atletas, médicos y personas que acostumbran andar mucho. Acaba con los callos. Una gota quita el dolor en 3 segundos. Se afloja el callo y se desprende . . . despedido, olvidado. Entonces anda Vd. en paz. Hay imitaciones de "GETS-IT." Fíjese bien y exija el legítimo. Cada frasco contiene lo suficiente para extirpar una docena de callos. De venta en todas partes.

"GETS-IT" Inc, Chicago, E. U. A.

Aspecto que ofrecia la Asamblea extraordinaria celebrada por la Federación Médica de Cuba

PARA SU NIÑO
LECHE KEL
LA MEJOR

PUEBLO: Te sentirás animoso y fuerte tomando el muy poderoso

Gran Vino GOLIATH
Añejísimo-Insuperable

"RON ALBUERNE" SANTIAGO DE CUBA

Despacho del Sr. José Albuerne, gerente de la firma Albuerne y Cía. Propietario del RON ALBUERNE. Sentado en el centro dicho señor Albuerne

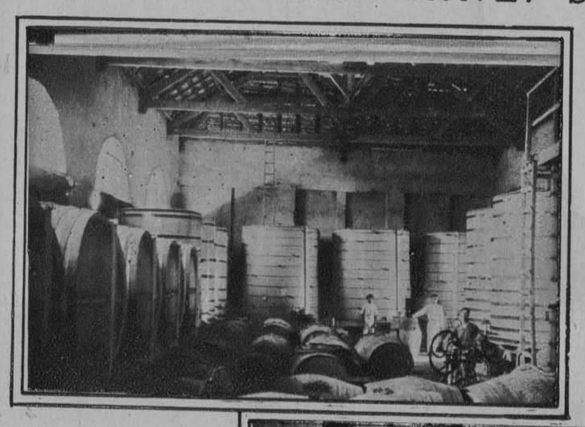

Otro aspecto de la gran fábrica del RON ALBUERNE

Oficinas principales del RON ALBUERNE

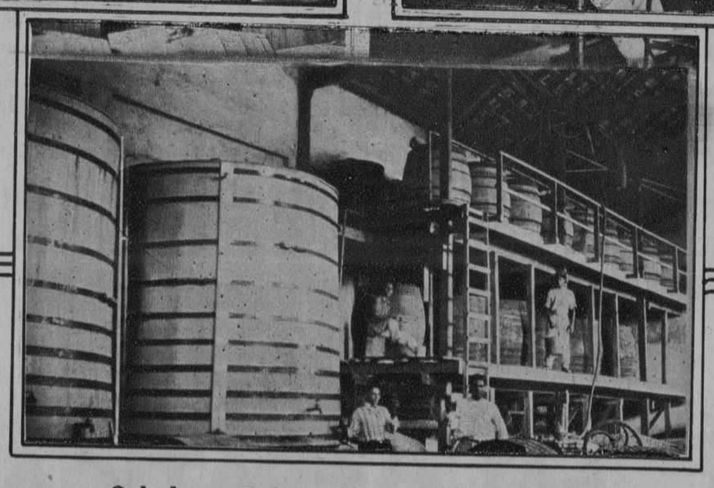

Parte de la fábrica del RON ALBUERNE. Al lado de los grandes corbatos, se ve, la nueva instalación de un sistema de filtros que es la última expresión del adelanto en la fabricación del RON ALBUERNE

Saludan a Cuba por sus bodas de plata
ALBUERNE Y CIA.

The Alamac Hotel EL HOTEL DE MODA
71st Street and Broadway
New York
Predilecto de los Hispanos

Es modernísimo, elegante, económico, a prueba de fuego, y está en el corazón de Nueva York, cerca de todas partes.

Su "chis hispano" es insuperable e inconfundible.

¿Y quién no se deleitó con la magnífica Orquesta del Alamac, intérprete de nuestros clásicos danzones?

Los precios del Alamac, al alcance de todos, son los siguientes:

Cuarto sencillo para una persona, $4.50. Para dos personas: $6.00.. Cuarto doble, para una o dos personas: $8.00. Por mes: 180 pesos.

Departamento de sala, un cuarto, baño y ducha desde $225 al mes.

TODOS CON BAÑO Y DUCHA

Hay también departamentos con 3 o 4 alcobas, además de la sala y con tres baños, a precios de verano.

Cocina moderna y criolla bajo la experta dirección de un excelente cocinero español.

Intérpretes y sirvientes de habla española.

Atención especial a la clientela hispana.

Va usted a Europa

Diríjase antes a la OPEN ROAD TRAVEL SERVICE, oficinas en el Hotel Alamac; son representantes autorizados de las principales Compañías Navieras. La Open Road Travel Service, le facilita el medio de hacer su viaje cómodo; hacen sus reservaciones en el barco qu deseen, atienden al vise de sus pasaportes, trasbordo de equipajes, etc., etc. Su larga experiencia y relaciones con las compañías de vapores, hace que la Open Road sea un factor importante al pensar usted viajar. Los precios de pasaje son EXACTAMENTE los que rigen en las Compañías de Vapores, siendo todo el servicio de la Open Road completamente gratis. Oficinas en Londres y París. Dirección a:

ANTONIO AGUERO GERENTE HISPANO
LAZ-MANAGEMENT.

M.E.C.D. 2016

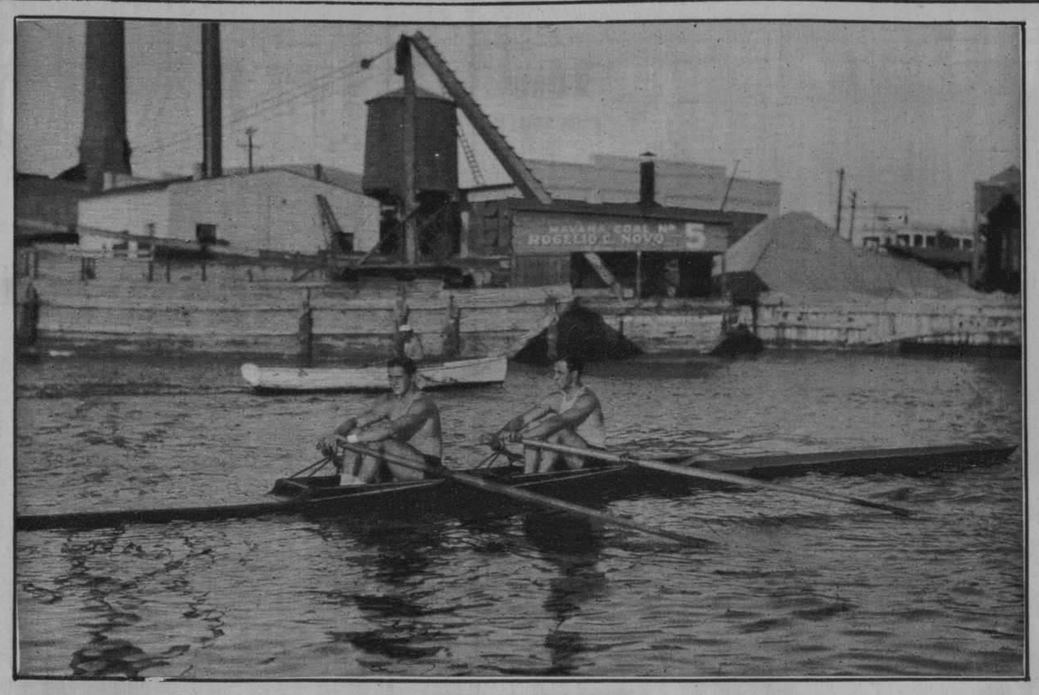

Shell de los estudiantes de la Universidad (Caribes) con una trípulación de novatos haciendo training en el rio Almendares

Silvio O'Farrill "El chino", pitcher estrella del team de base ball del "Habana Yacht Club" y su más fuerte bateador

Crema SAPOLIN para pulir

Un Nuevo Pulimento para Muebles y Automóviles

ALGO NUEVO. Una crema para pulir sin color ni olor y libre de grasa. No mancha las manos ni la ropa.

Crema para Pulir "SAPOLIN" es el resultado de muchos años de estudio de parte de nuestros químicos. Se presta para dar un acabado brillante, suave, firme y lustroso a muebles, pianos, automóviles y maderaje. Produce un acabado al cual no se adhiere el polvo. No sólo pule sino que también limpia y es fácil de aplicar.

SAPOLIN CO. *Inc.*

NEW YORK, U.S.A.

ESMALTES, TINTES, DORADOS, BARNICES, PULIMENTOS, CERAS, LACAS

496

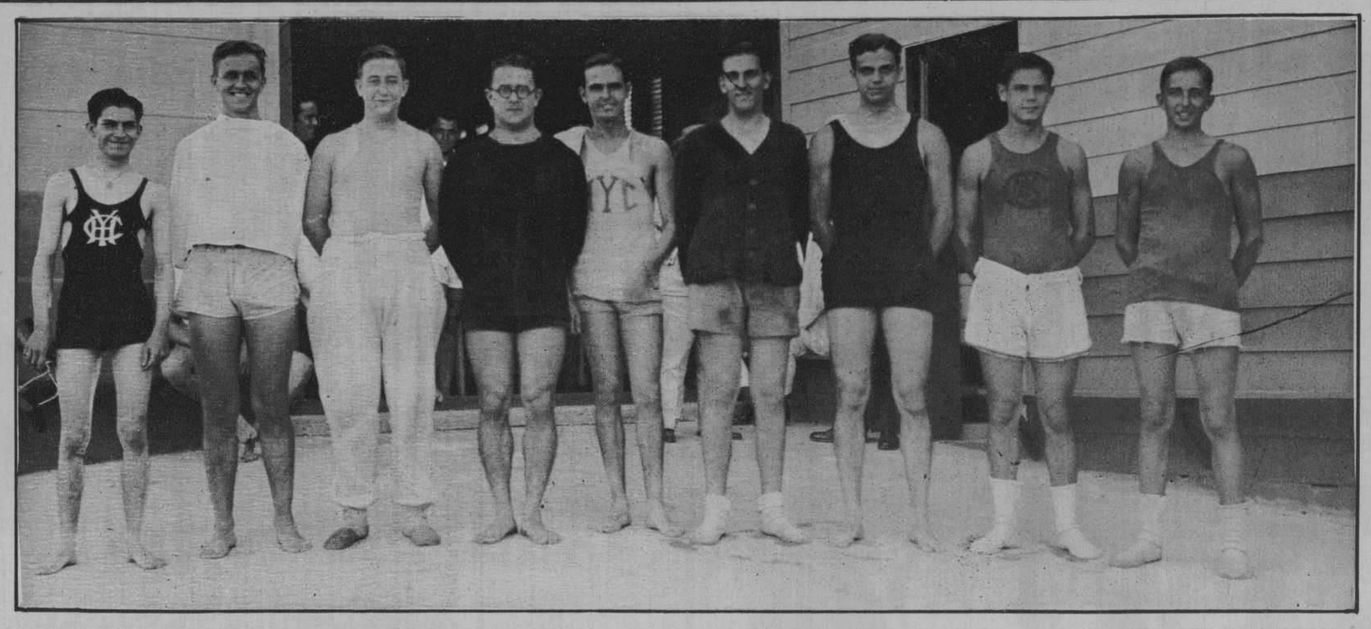

Grupo de remeros yatistas que hacen training para las regatas de la actual temporada de "rowing"

Grupo de remeros juniors del «Habana Yacht Club», en la casa de botes a orillas del rio Almendares

HOTEL "PALACE"

Prado no. 89. Tel. M-7908. Habana

Moderno y Confortable

Servicio privado en todas las habitaciones. El mejor situado. Precios económicos

El Fatídico Espectro de la Infección

Para Evitar Infecciones Vea que Este Nombre Esté en el Paquete

El nombre es el de **Bauer & Black,** recuérdelo:

Bauer & Black.

No arriesgue su vida usando curaciones que no hayan sido esterilizadas. El algodón, la gasa y las vendas de **Bauer & Black** están esterilizadas. Para qué hacer pruebas que pueden resultar fatales?

Las heridas y contusiones por pequeñas que sean deben cuidarse. Aun el piquete de una aguja puede envenenar la sangre. He aquí cuatro sencillas precauciones para evitar infección:

1—Esterilice la herida con yodo
2—Aplíquele gasa esterilizada
3—Cubra todo con una venda esterilizada
4—Sujete la curación con esparadrapo adhesivo

Lo más importante de todo, es exigir productos de **Bauer & Black.**

Todos los farmacéuticos interesados en el bienestar de sus favorecedores, venden y recomiendan los productos de esta marca ———

B&B **Bauer & Black** B&B

CHICAGO, U. S. A.

¿Conoce Ud. todas las maravillosas prendas que fabrica Kleinert?

MILLARES de mujeres por todo el mundo saben que el nombre "Kleinert" en las Sobaqueras y las Prendas Sanitarias de esa marca es garantía de calidad genuina y de protección completa.

Pero para muchas mujeres será una agradable sorpresa saber la multitud de admirables prendas femeninas y para niños que ahora se hacen con la sedosa goma sin olor de Kleinert en diseños y colores exquisitos.

Entre la variedad de bellos accesorios Kleinert hay: bonitos Delantales Domésticos y Delantales-Baberos para Bebés; Cinta y Ligas "Shirlastic"; Pantaloncitos Jiffy para Bebés; Lencería de Goma; pintorescas Gorras de Baño; delicados Bolsitos para Mota de Polvos; Prendas Sanitarias; Miracle Re-duc-ers; Tobilleras y otros demasiado numerosos para mencionarse aquí.

Es imposible describir aquí, haciendo justicia a su admirable utilidad y sus atractivos, todas las prendas femeninas y para niños que fabrica Kleinert. Es preciso ver y usar las especialidades Kleinert para poder apreciarlas.

Se ha preparado un nuevo e interesante librito, profusamente ilustrado, en el cual se describen minuciosamente los muchos usos de los Productos de Kleinert para preservar la apariencia inmaculada del vestido. Este bello libro, "Sugestiones Intimas de Moda para Prendas de Señoras" *se enviará gratis a toda dama que lo solicite. Corte el cupón y envíelo hoy, antes de que se agote la edición limitada de este folleto.*

La tienda donde Ud. hace sus compras debe suministrarle todas las Prendas Especiales de Kleinert. Si no las tienen allí, envíenos nombre y dirección de la tienda con lista de los artículos que Ud. necesita y nos ocuparemos de que Ud. sea servida.

Sres.
I. B. Kleinert Rubber Co.,
485 Fifth Ave.,
New York City.
Sírvanse enviarme, gratis, su nuevo folleto "Sugestiones Intimas de Moda para Prendas de Señoras".
Nombre.....
Dirección.....
Ciudad.....
País.....

Prendas Protectoras

Kleinert's

REG. U.S. PAT. OFF.

I. B. KLEINERT RUBBER CO., 485 Fifth Ave., New York City, U. S. A.

Agente de "Kleinert's" para Cuba:
SERRANO y GALLETTI,
R. Ma. de Labra 95, Habana

—¡Buen Provecho!

—¡Y buenas digestiones! Las mias son excelentes: tomo Sal Hepática.

UNA copa de buen licor es para el hombre sano como chisporroteo de alegría. Pero ¿no será Ud. de los que ven reflejado en el cristal un dolor de cabeza para el día siguiente? Un buen laxante, como SAL HEPÁTICA, vigoriza, anima y estimula.

Buen provecho y buena salud:
Eso trae SAL HEPÁTICA

SAL HEPÁTICA

Elaborada por los fabricantes de la Pasta Dentífrica IPANA

M.E.C.D. 2016